

Dobro delo kljub problemom

(fk) Sodišče združenega dela v Ljubljani, svoje prostore ima na Celovski cesti in je pristojno tudi za reševanje zadev z območja občine Ljubljana-Siška, je eno izmed desetih prvostopenjskih splošnih sodišč združenega dela v Sloveniji. Sodišče dela od julija 1975 in je s svojim dosedanjim delom vsekakor popolnoma izpolnilo naloge, ki so mu bile zaupane ob ustanovitvi, kljub temu, da se sodišče združenega dela v Ljubljani ubada s precejšnjimi problemi.

Večji problem pri zagotovitvi rednega in učinkovitega delovanja sodišča predstavlja vedno večje število nerešenih zadev, kar ima za posledico daljše trajanje posameznih postopkov. Med vzroki za takšno stanje lahko omenimo izredno povečanje števila zadev, pomanjkljivo kadrovsko zasedbo, saj ima sodišče le štiri profesionalne sodnike in pa prostorske težave. Člani sodišča združenega dela se zavedajo, da zahteva narava spornih raz-

merij čimhitreje reševanje in da je čas trajanja postopkov eden od najvažnejših sestavnih delov učinkovitosti dela sodišča.

Tako so tudi na tem področju dosegli vidljive uspehe, saj so od 2.003 rešenih zadev v letu 1977 in 1978 1.091 zadev rešili hitreje kot v treh mesecih, 912 zadev pa so reševali več kot četrtino leta. Zato bo tudi v prihodnje ena najvažnejših akcijskih usmeritev sodišča, da zagotovi kar najkrajši možen čas reševanja spornih zadev in da se v mejah možnosti bistveno zmanjša število nerešenih zadev. Le tako bo zagotovljeno tekoče in hitro reševanje spornih zadev, kar pa bo mogoče doseči tudi s povečanjem števila profesionalnih sodnikov še za tri sodnike — torej jih bo skupno sedem, z razrešitvijo prostorskih problemov — sodišče se bo preselilo v nove prostore in pa tudi z odpravljanjem nekaterih slabosti in pomanjkljivosti pri delu sodišča.

Izvršni svet skupščine občine Šiška

Urbanistični vozli

Urbanistično načrtovanje v šiški občini je bilo deležno posebne pozornosti tudi na zadnji seji izvršnega sveta Skupščine občine Ljubljana-Siška, na kateri so sprejeli program urbanistične dokumentacije v letu 1979 in spregovorili o nekaterih najbolj žgočih problemih.

Člani izvršnega sveta so zavrnili prošnjo lastnikov 7 individualnih hiš, zgrajenih brez ustrezne dokumentacije v soseski ŠS 8/2 Dravlje, za spremembo zazidalnega načrta. Programski in tehnični del zazidalnega načrta, ki sta bila sprejeta že leta 1972 in 1973, predvideva v tej soseski na 4.870 kvadratnih metrih zemljišča športna igrišča nove šole in del funkcionalnih površin stanovanjskega bloka B 9. Lastniki »črno« zgrajenih hiš na tem zemljišču pa želijo spremembo namembnosti. Zaradi pomembnosti socialnega oziroma družbenega vidika prostorskega načrtovanja je izvršni svet prošnjo teh občanov zavrnil. Pred dokončno odločitvijo bo zahteval še predhodno mnenje krajevne skupnosti in stanovanjske ter komunalne skupnosti, ker meni, da je izraba tega zemljišča za spremljajoče dejavnosti v tej soseski izrednega pomena. Istočasno pa je prošnja za spremembo urbanističnega načrta pravzaprav zahtevke za legalizacijo objektov, ki ga je treba reševati skladno z odlokom o nedovoljeni gradnji.

Izvršni svet je nadalje sprejel program za zidave »Urbana« na območju stare Šiške in podprl predloge za hitrejšo realizacijo nadomestnih gradenj v Stanežičah. Zaradi rušenj, ki jih zahteva črpanje gramoza v gramoznici Stanežiče, je namreč treba čimprej zagotoviti prizadetim občanom nadomestno gradnjo.

Tudi problematiko v zvezi s pridobivanjem zemljišč v Podutiku je treba čimprej razrešiti. Prav tako je treba pripraviti vse potrebno za načrtno gradnjo v soseski ŠM 1 in ŠP 2. Za razvoj nove soseske s stanovanji in industrijo na tem območju je treba porušiti 36 legalno zgrajenih individualnih hiš. Posebna skupina bo pripravila amortizacijski načrt odprave teh gradenj in časovno ter krajevno opredelila možnosti preselitve stanovalcev, da se čimprej zagotovi načrten razvoj.

Člani izvršnega sveta so razpravljali tudi o gradnji hotela B kategorije v soseski ŠS 7/1 ob bodoči obvoznici. Ker nosilec investicije SOZD Sap-Viator še ni predložil garancije za gradnjo, ga bo izvršni svet ponovno pozval. Če ne bo mogel zagotoviti dograditve hotela do izgradnje mestne obvoznice, bo izvršni svet skupaj s krajevno skupnostjo razpisal natečaj.

R. Erman

Delovne organizacije za zaposlene matere

Primer za zgled

V KS Koseze hitro narašča število prebivalstva. Vzgojnovarstvena organizacija v Kosezah vključuje 225 otrok, od tega 34 dojenčkov. Vrtec je bil zgrajen iz sredstev prvega samopri-spevka ter je pričel delati oktobra lanskega leta. Kljub velikemu številu sprejetih otrok pa vsak dan prihajajo nove prošnje staršev, ki želijo svoje otroke vključiti v družbeno vzgojo in varstvo. Zato je gradbeni odbor po izgradnji omenjenega vrtca nadaljeval s svojim delom in pričel akcijo pri delovnih organizacijah ter pri investitorjih novih stanovanjskih objektov za pridobitev dodatnih vzgojnovarstvenih prostorov v stanovanjskih blokih v Kosezah.

Tako bodo v bloku E 3-4 že v mesecu maju pričeli z deli, ki so potrebna za pridobitev uporabnega dovoljenja za vzgojno-varstveno

enoto. Ta bo imela tri oddelke, skupno 60 otrok od treh let starosti. Dela bodo predvidoma končana v septembru letos.

Sredstva za dograditev in opremo teh prostorov ter pripadajočega igrišča so združile delovne organizacije: GIP INGRAD Celje, SGP Zidar Kočevje, PTT Ljubljana, Kolinska Ljubljana ter skupnost otroškega varstva občine Šiška. Investicija bo veljala preko 4 milijone novih dinarjev.

Občinska skupnost otroškega varstva pa bo v letošnjem letu pripravila še načrte za izgradnjo novih enot na lokaciji »pri hrastih« kjer imajo otroci že delno urejeno otroško igrišče.

Ne bi bilo slabo, če bi ta primer posnemale tudi ostale delovne organizacije v občini in mestu.

Mirko Damjan

ŽIVAHNO GRADBIŠČE

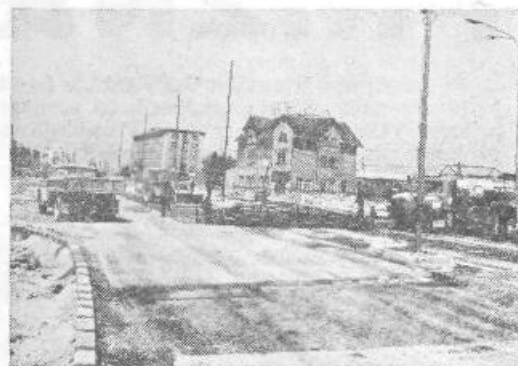

Graditelji II. faze Celovške ceste hitijo z deli. Naš posnetek je s križišča z Djakovičevo cesto, ki bo sodobno urejeno.



Obvozi zaradi zapore križišča pa so povzročili dodatno zmedo in marsikateri voznik ji ni bil kos. Marsikdaj tudi opozorila niso zalegla... (Foto: F. Rozman)

NEPOZABNI VTISI



Deset šolarjev iz Krajevne skupnosti Donja Vežica, s katero je pobratena Krajevna skupnost Ljubo Sercer, je zimske počitnice preživel v Ljubnem. Med bivanjem na Gorenjskem so si reški gostje ogledali tudi muzej NOV v Begunjah, od koder je tudi naš zapozneli posnetek.