Poštnina plačana v gotovini

Ljubljana 23. maja 1946

Cena Din 3

Polet

TEDNIK ZA FIZKULTURO

UREDNIŠTVO IN UPRAVA TABOR-TELOVADNI DOM • LJUBLJANA
Telefon 33-85 — Čekovni rač. uprave 16.416

LETO II ★ IZDAJA FIZKULTURNA ZVEZA SLOVENIJE ★ ŠT. 21

IZHAJA REDNO VSAK ČETRTEK
MESEČNA NAROČNINA DIN 12·—
Rokopisi se ne vračajo

Na tisoče mladincev in mladink nosi v štafeti POZDRAVE MARŠALU TITU

V ponedeljek, 20. t. m., je pričela slovenska mladina teči Titovo štafeto. S Primorske, Dolenjske, Gorenjske, Notranjske, Štajerske in iz Prekmurja je teklo tisoče mladincev in mladink najprej v Ljubljano, nesoč s seboj listine s pozdravi in čestitkami za rojstni dan maršalu Titu. V Ljubljani so se vse štafete združile v torek popoldne ob 17. uri na Kongresnem trgu, kjer je bila prirejena velika svečanost. Nato so tekači nadaljevali pot proti Dolenjski in prispeli preko Grosuplja, Višnje gore, Trebnjega, Novega mesta, Kostanjevice in Brežic v Samobor, kjer so palico s pozdravi predali hrvatskim tekačem, ki jo bodo nesli naprej do Beograda, kjer jo bo zopet v zadnjem delu teka prevzel slovenski tekač in jo predal maršalu Titu.

Začetek štafete v Črnomlju

Krasen je bil začetek glavne štafete, ki je stekla iz Čnomlja, iz krajev, ki so postali zibelka naše svobode. Prvi je tekel glavni sekretar FZS tov. Knol. Pri proslavi, ki je bila v Črnomlju ob priliki odhoda štafete, je sodelovalo preko 400 ljudi. Čeprav je proga iz Črnomlja šla preko izseljenih in v osvobodilni borbi opustošenih krajev, je bilo kar preveč ljudi, ki so hoteli teči. V okolišu požganih krajev, kot v Bistrici, je organiziral štafeto okraj Kočevje, tako da je štafeta zopet poživila kraje, ki so opustošeni in osameli že od osvobodilne borbe sem. V mesto Kočevje se je steklo nešteto drugih štafet, ki so zajele ves okoliš. Samo do Kočevja je teklo 800 tekačev. Tukaj je na slavnostnem sprejemu sodelovalo mnogo ljudi, ki so prišli k sprejemu s prostovoljnega dela, po sprejemu pa so zopet odšli nazaj na delo.

Štafeta s Primorske in Trsta

V Gorici se je zlilo 5 štafet, od katerih je ena prišla prav iz Krmina in Kojskega, to je iz krajev, ki leže že globoko v Furlaniji. Druge štafete so v Gorico prispele iz Mirne in iz Bovca. Ogromne množice, ki so štafeto sprejemale vzdolž vse njene poti in jo obsipavale s cvetjem, so dajale tekačem eno samo navodilo:

»Sporočite, da hočemo k Titovi Jugoslaviji!«

Štafeta iz Tolmina se je z goriško združila v Ajdovščini. Tu je štafeto sprejelo zastopstvo vojske in veliko število prebivalstva.

Štafeta je dvignila po vsej Primorski val manifestacij, posebno še, ko je krenila iz Trsta.

Točno ob 14. uri je stekla iz Tolmina štafeta jugoslovanske armade. Začetek štafete je bil zelo svečan. Prebivalstvo, šolska mladina in vojska so pozdravljali začetek štafete z manifestacijami za priključitev k Jugoslaviji in s pozdravljanjem JA. Štafeta JA je prispela v kraje po točno v naprej predvidenem času. Borci in oficirji so bili srečni, da smejo nositi tako svetinjo. Prvi tekač podp. Čakič Šime je izjavil, da je bil to za njega najsrečnejši dan v življenju in da čuva palico s pozdravi s svojim življenjem. Posebno v Idriji pri Bači je bil sprejem štafete edinstven.

Štafeto so sprejeli vsi vaščani do zadnjega s cvetjem in ovacijami. Vojaško štafeto so vsepovsod ljudje sprejemali z vzkliki: **»Tudi naš pozdrav maršalu!«**

Težka proga proti Tribuši je bila premagana z lahkoto. Pred Ajdovščino sta se strnili vojaška in civilna štafeta, ki sta potem skupno pritekli v Ajdovščino.

V Planini

Štafeta iz Gorice in Trsta je prispela točno ob 11. uri v Planino. Ljudstvo je priredilo veličastne manifestacije in tekače obsipalo s cvetjem. Na demarkacijski črti so Slovenci in Italijani iz Gorice, po številu 40 tekačev, prenesli štafetno palico čez blok. Štart na zapadnem delu Slovenskega Primorja, v zapadnih Brdih je bil že v ponedeljek v vasi Pirnik ob Idrijci. Štart se je izvedel v vodi reke Idrijce točno na sredini reke, kajti tam poteka meja na skrajnem zapadu. Svečan prenos štafetne palice je bil tudi iz Furlanije v Gorico, kjer so na vsej progi tekli partizani Garibaldinci v partizanskih uniformah. Zelo lep sprejem je Titova štafeta doživela tudi v Ajdovščini, na sedežu poverjeništva za Slovensko Primorje. Že v zgodnjih jutranjih urah se je zbralo prebivalstvo iz Vipavske doline v Ajdovščini, kamor je točno ob napovedanem času prispela štafeta. Štafetno palico je prinesel v Ajdovščino 75letni starček Simonič Karlo, čevljar iz Ajdovščine. Spremljala ga je mladina na kolesih in konjih. Lep sprejem je bil tudi v Postojni, kjer so na trgu pričakovali Titovo štafeto z godbo.

Dolžina prog Titove štafete v celem Slovenskem Primorju je znašala 333 km, ki so jih pretekli v skupnem času 27 ur 45 minut.

Z Gosposvetskega polja

Štafeta iz Dravograda je sprejela tudi spomenico, ki so jo prinesli z Gosposvetskega polja s pozdravi iz Slovenske Koroške. V Slovenjgradcu je štafeto sprejela mladina z vojsko, mnogo prebivalstva, zastopniki ljudske oblasti itd. V Mislinju je štafeto pričakala vsa vas. Prvega tekača, ki je bil star 55 let, so spremljale matere z otroci v naročju. Marsikje v celjskem okrožju, kamor je sedaj prišla štafeta iz mariborskega okrožja, imajo tekači posuto cesto s cvetjem. Samo do Velenja je teklo že 750 tekačev.

S Prekmurja in Štajerske

Titova štafeta z Dolnje Lendave se je začela točno ob 5. uri zjutraj. Iz Dol. Lendave proti Murski Soboti sta na progi spremljala tekače 2 kamiona polna mladine z zastavami in harmonikami, ki je zastopala vse tamkajšnje organizacije. Mladina Murske Sobote je prevzela štafeto pri pokopališču, tekla skozi mesto, kjer je pred sodiščem prevzel palico zastopnik fizkulture, predsednik Šušteršič, zastopnik vojske in mladine. Pred spomenikom Zmage je bila kratka svečanost FD Murska Sobota in ostale organizacije so priredile tudi posebno štafeto od Vrbice do Murske Sobote, ki je bila dolga 30 km. Tudi ta štafeta je prispela o pravem času. Predsednik je prečital obe spomenici, ki ju je ljudstvo navdušeno pozdravljalo. Po svečanosti so tekači krenili ob 7,30. uri proti Mariboru. FD Murska Sobota je postavila 30 tekačev. V Sevnico je prispela štafeta 4 minute kasneje.

Od Majšperga do Konjic

V Majšpergu je pri tovarni igrala godba. Na povelje so ustrelili vojaki salvo, nakar so tekači začeli teči. V spomenici, ki jo nosijo v palici, so pozdravi, ki jih ljudstvo pošilja maršalu Titu. To spomenico so tik pred odhodom prečitali zbranemu ljudstvu, ki je priredilo na čast maršalu Titu ovacije in manifestacije. Štartali so trije: najstarejši partizan, prvakinja na kros kontriju, članica ZMS in delegat tekstilne tovarne. Večina tekačev je iz vrst ZMS in partizanskih borcev. Organizirana je tudi sanitetna služba, ki pa ji ni bilo treba stopiti v akcijo. V naseljih, posebno v Sv. Lovrencu in Slovenski Bistrici je bila zbrana mladina, ki se je neorganizirano po lastni iniciativi udeležila tega teka kar s torbami na ramah, kar je bilo videti zelo lepo.

Na meji mariborskega in celjskega okrožja je čakalo 8 enako oblečenih tekačev in prevzelo spomenico. Proslave in manifestacije so bile v Majšpergu, Sl. Bistrici in v Konjicah. Štafeta je potekla v redu. Do Konjic je teklo 86 tekačev in tekačic.

Od Konjic do Vranskega

V Konjicah so štafetno palico iz celjskega okrožja prenesli tečajniki pedagoške šole, oblečeni v enake obleke. Samo od Konjic preko Celja in Vranskega je sodelovalo 140 tekačev. V Celju je bil zelo prisrčen sprejem z godbo, bilo je mnogo delavcev in mladine. Vse štafete, ki so se iz različnih krajev zlivale v Celje, so prispele istočasno. Tekači so predstavnikom oblasti izročili spomenice in štafetne palice. Najoriginalnejša je bila palica iz Trbovelj v obliki rudarske svetilke. Organizirali so štafeto do Celja sami tovariši iz revirjev, Trboveljčani in Hrastničani.

Ormož—Ptuj

Druga stranska proga v Maribor preko Ormoža in Ptuja je tudi razgibala vse ljudstvo. V Ivanjkovcih so štafeti priredili svečan sprejem. Ravno tako v Ormožu, kjer so sprejeli štafeto fizkulturniki, šolska mladina in drugi. Marsikje med potjo, kot v Sv. Trojici, je vojska pozdravila štafeto s salvo, v Sv. Lenartu, kjer je štafeta tekla ob 11.40 uri, so jo sprejeli predstavniki oblasti, vsa mladina in jo spremljali kolesarji. Res svečan je bil sprejem štafete v Mariboru, kjer je bil Glavni trg čez polovico napolnjen. Štafeto so pozdravili predsednik Ljudskega odbora Hočevar, predsednik okrožnega fizkulturnega odbora Ledinek, predstavniki vojske in mladine. Titova štafeta je bila res ljudska štafeta. 50 tekačev pa je iz samega Maribora spremljalo štafeto.

V mariborskem okrožju so povsod med mladino tekli tudi vojaki, KNOJ-evci, bivši partizani. Marsikje so se v štafeto vključili kmečki fantje in dekleta kar v svojih delovnih oblekah, v katerih so prišli na progo s poljskega dela. V Rušah so delavci prišli na sprejem štafete z dela, vendar so se obvezali, da bodo izgubljeni čas udarniško nadoknadili. Samo do Marenberga so na mariborski progi sodelovali že 503 tekači. Tudi od Marenberga naprej je bila vsa štafeta lepo sprejeta. V Marenbergu je bil sprejem z godbo, ljudi je bilo preko 300. 24 tekačev iz Marenberga je spremljalo štafeto. Zlasti lepo je bila štafeta sprejeta v manjših podeželskih krajih, ki so ležali ob stranskih štafetnih progah. V Majšpergu, Pragerskem, Bistrici, vsepovsod so pričakovali štafeto, postavljeni so bili slavoloki, pričakala jo je naša vojska s salvami in na stotine ljudi.

Iz Rateč

Tudi iz Rateč je tekla štafeta po točnem sporedu. Prva je tekla tov. Potočnik Stana, članica GO ZMS in delegatka na III. kongresu USAOJ-a. Povsod po Gorenjskem je štafeto pričakovala mladina, predstavniki ljudske oblasti in prebivalstvo.

Štafeta v Ljubljani

V torek popoldne, točno ob 17. uri, so se začele stekati na Kongresni trg z vseh strani štafete.

Prihod vsake skupine so naznanili trobentači. Burno pozdravljani od množice, so se tekači razvrščali pred slavnostno okrašeno tribuno, na kateri so bili zbrani zastopniki oblasti in JA. Med igranjem koračnic so prihajale na trg vedno nove in nove skupine. Ni bilo večjega kraja v Sloveniji, ki ne bi poslal pozdrave maršalu Titu. Najbolj navdušeno so bili pozdravljeni tekači, ki so prinesli pozdrave iz naše še neosvobojene Primorske in Trsta.

Ko so končno prispele vse štafete, so tekači izročili palice s pozdravnimi poslanicami podpredsedniku vlade LR Slovenije tov. Brecelju, izražajoč željo, da jih pošlje naprej maršalu Titu.

Podpredsednik vlade LRS se je zahvalil tekačem in v daljšem govoru poudaril pomen te manifestacije, pri čemer se je še posebno spomnil naše Primorske. Izročil je nato palice tekačem z naročilom, da tudi v imenu Slovencev pozdravijo maršala Tita.

VSELJUDSKI PETEROBOJ — je osnova našega tekmovanja

Kakor vse fizkulturne prireditve večjega obsega (množični zleti v lanskem poletju, letošnji Pomladanski kros itd.) niso same sebi namen ampak imajo poseben, višji cilj, katerega narekujejo navadno potrebe po rešitvi najbolj perečih problemov v fizkulturni organizaciji ali pa imajo poseben političen značaj (Titova štafeta). Prav tako tudi Vseljudski peteroboj ni običajno športno tekmovanje, pri katerem bi hoteli doseči le določene rezultate.

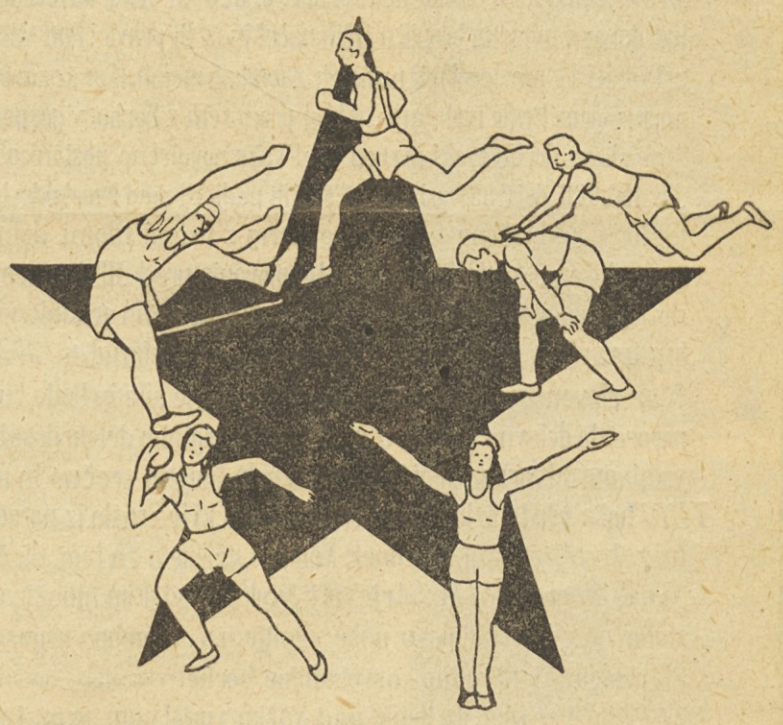

Vseljudski peteroboj je množično, res ljudsko tekmovanje, ki mora rešiti predvsem vrsto problemov, nastalih v zvezi z ustanavljanjem fizkulturnih aktivov po vaseh, tovarnah in šolah.

Če se ozremo nekoliko nazaj, vidimo, da so nastali prvi fizkulturni aktivi, zlasti po naših vaseh, v času priprav za lanski veliki zlet, ki je bil meseca avgusta v Ljubljani. Ti aktivi pa so po končanem zletu, nekateri že v jeseni, drugi pa preko zime, prenehali obstojati. Nov polet so dobili med pripravami za izvedbo Pomladanskega krosa, ki je pomenil zopet korak naprej, ker ni oživil samo delovanje že prej obstoječih aktivov ampak je sprožil celo vrsto novih aktivov in to predvsem po vaseh, kjer so nekateri okraji, v katerih obstoje le dve ali tri fizkulturna društva, organizirali mladinci Pomladanski kros na dvanajstih ali še več mestih. Vendar pa danes, po skoraj enem letu obstoja naše nove fizkulturne organizacije ugotavljamo, da je celotna organizacija, od najvišjih do najnižjih organov, posvečala premalo pažnje organiziranju in podpori aktivov. O aktivih se je sicer tudi govorilo, pisalo pa zelo malo ali celo nič.

Aktivi so tiste osnovne celice fizkulturne organizacije, ki bodo fizkulturo dejansko približali širokim plastem delovnega ljudstva, ki bodo nastali v mnogih primerih popolnoma spontano iz resnične življenjske potrebe.

Isto dejstvo je ugotovila tudi prva skupščina FZS in sprejela predlog GOZMS o razpisu Vseljudskega peteroboja.

Mnogo je danes primerov, ko se vaška mladina med počitkom po delu zabava s plezanjem po drevesih, s skakanjem čez vrvico ali jarek, z igrami z žogo in podobno. Mnogo je tudi primerov, ko se srednješolska mladina v svojem prostem času zbira v šolski telovadnici ali na dvorišču ter se vežba v raznih fizkulturnih panogah.

To so tipični primeri fizkulturnih aktivov, katerim je treba dati samo še konkretne organizacijske oblike in ugotoviti, če obstoji možnost, da se aktiv kot celota vključi v najbližje fizkulturno društvo ali če naj rajši deluje kot popolnoma samostojna enota.

Takoj nato je treba rešiti vprašanje sporeda dela in sistema, na katerem naj temelji redno delo novega aktiva.

Ravno ta problem pa mora rešiti Vseljudski peteroboj. Vseh pet panog peteroboja je izbranih tako, da je njihova izvedba mogoča brez posebnega strokovnega znanja, brez posebnih tehničnih pripomočkov. Vse panoge so dostopne in razumljive slehernemu preprostemu človeku.

Poleg množičnosti in vsestranosti vsebuje Vseljudski peteroboj še eno značilno in temeljno smernico našega fizkulturnega gibanja, to je pripravljanje in usposabljanje naše mladine za dobre in sposobne vojake naše ljudske armade. To je cilj, za kateri mora naše fizkulturno gibanje v bližnji bodočnosti predvsem stremeti.

Velik pomen in korist Vseljudskega peteroboja nam dokazuje tudi dejstvo, da je III. kongres ljudske mladine Jugoslavije sprejel predlog slovenske delegacije, da se Vseljudski peteroboj razširi na vso mladino Jugoslavije in da bo to tekmovanje priprava za tekmovanje za fizkulturni znak, ki je osnova vsega našega fizkulturnega gibanja in glavna vsebina našega prihodnjega dela. Zato nas mora že pri tekmovanju v Vseljudskem peteroboju voditi geslo:

Fizkulturniki, za republiko naprej!

Posnetek listine, ki jo bodo izročili tekači iz Slovenije maršalu Titu

DRAGI tovariš MARŠAL! Vimenu delovnega ljudstva SLOVENIJE Vam pošiljamo najtoplejše čestitke k Vašemu rojstnemu dnevu.

PONOSNI smo, da ste prevzeli vodstvo naših narodov, ponosni in srečni smo posebno zato, ker ste sami iz vrst delovnega ljudstva in ker ste vse svoje življenje posvetili borbi za nas, za naše pravice in za našo srečnejšo bodočnost.

POD Vašim vodstvom smo se v enotni fronti z vsemi jugoslovanskimi narodi rešili strašne usode popolnega razkosanja ponemških in italijanskih imperialistih, smo razbili okove fašizma in večnega suženjstva in smo po tisočletju postali iz naroda hlapcev narod, ki si piše usodo sam.

POD Vašim modrim vodstvom, tovariš MARŠAL, smo se vključili v nepremagljivo skupnost slovanskih narodov pod veliko zaščitnico SOVJETSKO ZVEZO.

V OBOROŽENI borbi smo stali vsi narodi JUGOSLAVIJE na braniku demokracije in prav tako stojimo tudi danes v miru na braniku istih načel in istih pravic. Pod Vašim vodstvom hočemo in moramo ustvariti te pravice tudi na naših zapadnih mejah. Ker se zavedamo, da se poleg borbe za naše neosvobojene kraje nadaljuje naš boj predvsem z borbo v gospodarski obnovi,

je slovenski delavski razred vzel Vašo novoletno poslanico za svojo, opravil v svojih podjetjih 150.000 delovnih ur in izven svojih podjetij med kmetskim ljudstvom 180.000 delovnih ur ter hoče pod Vašim vodstvom še naprej z vsemi silami delati za obnovo;

je slovenska mladina v času tekmovanja pred III. Kongresom naredila 2,443.489 ur prostovoljnega dela, poslala nad 1.000 mladincev na gradnjo mladinske proge Brčko-Banovići in pripravila vse za elektrifikacijo Bloške planote;

so slovenske žene mobilizirale vse svoje sile in bodo tudi v bodoče pospešile svoje napore, da delovno ljudstvo s skupnim, enotnim delom doseže take uspehe, da pod Vašim vodstvom ustvarimo sebi in bodočim pokolenjem srečno in mirno življenje.

TUDI naša mlada fizkulturna organizacija, ki je zrasla iz narodno osvobodilne borbe in kije dolž na zahvalo za svoj obstanek Vam, bo stremela za tem, da doseže cilj, ki ste ga ji zastavili Vi, naš dragi MARŠAL: utrjevati širokim ljudskim množicam zdravje, dvigati telesne in duhovne sile za obnovo naše zemlje, za obrambno usposobljenost in nadaljnji razvoj velikih pridobitev narodno-osvobodilne borbe.

PREPRIČANI smo, da bomo pod Vašim vodstvom prav tako uspešno kakor osvobodilni boj končali boj za obnovo, za nadaljnje razvijanje naše demokracije in za združitev z neosvobojenimi brati PRIMORSKE in KOROŠKE.

OBLJUBLJAMO Vam, da bomo kakor en mož šli za Vami po poti, ki nam jo začrtujete v srečnejšo bodočnost!

NAJ ŽIVI še mnogo let voditelj delovnih množic vseh jugoslovanskih narodov! Naj živi naš veliki vzornik, MARŠAL JUGOSLAVIJE, JOSIP BROZ-TITO!

V ČRNOMLJU, dne 20. maja 1946.

GLAVNI ODBOR ENOTNIH STROKOVNIH ZVEZ DELAVCEV IN NAMEŠČENCEV SLOVENIJE

GLAVNI ODBOR LJUDSKE MLADINE SLOVENIJE

GLAVNI ODBOR ANTIFAŠISTIČNE FRONTE ŽENA SLOVENIJE

GLAVNI ODBOR FIZKULTURNE ZVEZE SLOVENIJE

Listino je izdelal po svoji zamisli slikar-grafik B. Justin

Smisel moških telesnih vaj je razvoj možatosti!

Poglobitev vezi s češkoslovaškimi fizkulturniki

Ob priliki nogometne tekme med Češkoslovaško in Jugoslavijo v Pragi, je prišlo med fizkulturnimi predstavniki obeh držav do številnih razgovorov, ki naj bi poglobili medsebojne odnose v fizkulturi.

Na predlog češkoslovaških novinarjev, je bil osnovan poseben odbor, katerega naloga bo pomagati fizkulturnikom Jugoslavije pri nabavi športnih potrebščin iz Češkoslovaške. Ta dogovor bo v veliki meri koristil našim fizkulturnikom, ki so zaradi okupatorjevega uničevanja in razdejanja ostali skoraj brez vsake, celo najpotrebnejše športne opreme.

Naši nogometni reprezentanti so na povratku izjavili, da so bili v ČSR na vsakem koraku bratsko sprejeti in da so se počutili zaradi tega, kot da bi bili doma. Kamor koli so prišli, so bili predmet splošne pažnje, kajti brž ko so jih spoznali, so jih prebivalci Prage prisrčno pozdravljali. Gledalci na tekmi so se zadržali popolnoma korektno in so navdušeno enako pritrjevali lepim potezam naših igralcev kakor svojih.

Na sestanku s predstavniki češkoslovaške nogometne zveze je bilo tudi dogovorjeno, da bodo vse nogometne tekme, ki jih bodo igrali med seboj slovanski narodi, sodili samo slovanski sodniki. To je lepa zamisel, ki bo gotovo koristila našemu sodniškemu kadru, da se usposobi in pridobi potrebne izkušnje. Nadalje je bilo dogovorjeno, da se bodo prirejale nogometne tekme med posameznimi ljudskimi republikami Jugoslavije in Češke ter Slovaške, kakor tudi med našimi ljudskimi republikami in poedinimi češkoslovaškimi župami.

★

Odmevi naše nogometne zmage v Pragi

Ker je bil nastop naše nogometne reprezentance v Pragi prvi po osvoboditvi, je povsod vladalo veliko zanimanje za izid te tekme.

List »Práce« primerja v svojem članku »Jugoslovani težji nasprotniki kakor Angleži« in s podnaslovom »Nogometna slava se seli na vzhod«, tekmo Jugoslavija : ČSR s tekmo Sparta : Derby County, v kateri je bil letošnji angleški pokalni zmagovalec premagan s 3:2 in prihaja do zaključka, da bi bili za Sparto Jugoslovani težji nasprotniki kakor so bili Angleži. Jugoslovani so v osnovi igrali z istim sistemom kot Angleži, samo da so igrali natančneje in z večjim temperamentom. Na sličen način piše tudi ostali češkoslovaški tisk.

★ ★ ★

TEKMOVANJA ZA DAVISOV POKAL

Jugoslavija igra v drugem kolu s ČSR

Po zmagi nad teniško reprezentanco Egipta z rezultatom 5:0, si je Jugoslavija priborila pravico tekmovanja v drugem kolu za Davisov pokal. Po prvotnem razporedu bi morala imeti Jugoslavija v drugem kolu za nasprotnika zmagovalca med Švedsko in Holandsko, torej Švedsko, s katero bi igrala v Zagrebu. Toda iz Londona je od Komiteta za Davisov pokal prispela brzojavka, v kateri je navedeno, da je nasprotnik Jugoslavije v drugem kolu ČSR. To snidenje bo odigrano v Pragi od 24. do 26. t. m.

Po zadnjih vesteh so naši tekmovalci Mitič, Punčec in Pallada že odpotovali v Prago, da se privadijo na tamkajšnji teren. Tudi češkoslovaški igralci, ki bodo verjetno nastopili v postavi Siba, Vodička, Caska in Drobny, so se takoj ko so zvedeli, da igrajo z nami, začeli resno pripravljati pod vodstvom Madžara Asbotha. Ker smo bili do sedaj, razen dvakrat, od češkoslovaških teniških igralcev v tekmovanju za Davisov pokal vedno poraženi, je izid tekmovanja negotov, prednost pa imajo vsekakor naši nasprotniki ker bodo igrali na domačih tleh.

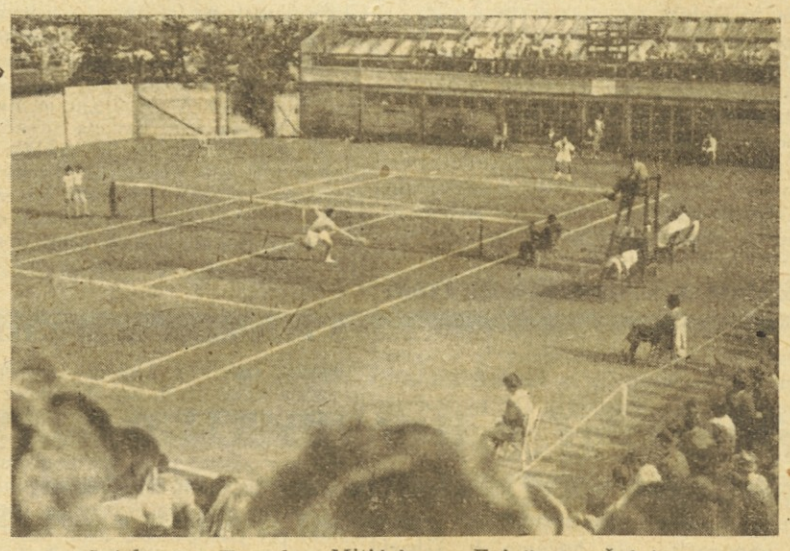

S tekem v Zagrebu: Mitić igra z Egipčanom Šafejem

Francija, ČSR in Jugoslavija
so favoriti v evropski coni

V drugo kolo tekmovanja za Davisov pokal so si priborile vstop poleg ČSR in Jugoslavije še Švica z zmago nad Španijo, Kitajska z zmago nad Dansko, Belgija z zmago nad Luksemburgom in Francija z zmago nad Anglijo. Po mnenju strokovnjakov imajo največ izgledov za zmago v evropski coni Francija, ČSR in Jugoslavija.

V tekmi z Egipčani je postalo očito, da je naš najboljši igralec Mitič, ki bo v Pragi gotovo igral v igri posameznikov in parov. Vprašanje pa je, kdo bo naš drugi igralec za igri posameznikov. Odločevalo bo trenutno razpoloženje Pallade in Punčeca pred tekmo. Izbira bo vsekakor zelo težka, ker sta oba pokazala v tekmovanju z Egipčani svoje veliko znanje. Posebno Punčec je od zadnjih tekem precej napredoval, pa tudi Pallada je predvedel včasih tako igro, da so ga nekateri smatrali za našega najboljšega igralca.

Tekmo s ČSR v Pragi zasledujejo vsi fizkulturniki FLRJ z velikim zanimanjem, ker je od njenega izida odvisen vstop v finalno tekmovanje v Evropski coni.

★

PRVENSTVO PARIZA V TENISU

Prvenstvo Pariza v tekmovanju mešanih (žensko-moških) dvojic sta osvojila Bénier-Borotra, ki sta zmagala v finalu nad parom Marslin-Sacmé 6:2, 6:8 in 6:4.

V finalni borbi moških parov pa sta zmagala Petra-Pelizza nad parom Destremeau-Bernard s 6:3, 6:4 in 6:4. V tekmovanju posameznikov je v finalu Petra premagal Pellizzo 6:3, 5:7, 6:2, 6:3 in 7:5.

Prvenstveno tekmovanje v nogometu

Lendava : Železničar (Lj) 2 : 1 (0 : 1)

Tekma je tekla v mejah dovoljene igre. Bila je živahna od začetka do konca in kljub neobičajnemu poteku dogodkov pred vrati ni bila dolgočasna. Situacije na igrišču so se bliskovito odigravale. Kmalu po otvoritvi se je pokazalo, da imajo domačini glavno orožje v obrambnih formacijah, medtem ko se je enajstorica Železničarja spremenila v izrazito obrambno formacijo, ki je za srečni otvoritveni zgoditek morala po odmoru vzeti na svoj račun kar dva avtogola.

Organizacija prireditve in sprejem gostov sta bila v vsakem pogledu na višku. Gledalci so bili disciplinirani.

Železničar (Mb) : Rudar 1 : 3 (1 : 3)

Trboveljčani so imeli v gosteh enajstorico Železničarja iz Maribora. Kljub temu, da so igrali pred svojim občinstvom in na domačih tleh so morali kloniti pred boljšim nasprotnikom. Zmaga Železničarja je bila zaslužena. Tekmo je vodil sodnik Erlih.

Olimp : Maribor 3 : 0 (0 : 0)

V nedeljo, 19. maja, popoldne se je na Olimpovem stadionu v Celju odigrala nestrpno pričakovana nogometna tekma med FD Mariborom in domačim FD Olimpom, ki naj bi odločila, katero od omenjenih društev bo nastopalo v slovenskem nogometnem prvenstvu kot peti udeleženec.

Prvi polčas je, na splošno povedano, potekel v brezplodnem nabijanju obeh moštev, ki se nista mogli znebiti začetne treme. Omeniti pa je treba, da je večkrat nastala gneča pred enimi ali drugimi vrati in da sta obe moštvi imeli precejšnjo srečo, oziroma smolo, da ni iz teh gneč padel zgoditek, ki bi lahko postal usoden za potek vse tekme.

Takoj v prvih minutah drugega polčasa pa je moštvo FD Olimpa povezalo svoje vrste in zaigralo kakor prerojeno. Dobro igro je dala zlasti krilska vrsta, ki je v tem delu igre ustvarila lepo povezavo med obrambo in napadom, katerega gonilna sila je bil srednji napadalec Coh, ki je bil najboljši igralec. Smiselna igra in brzina je rodila že v šesti minuti uspeh.

Od tega trenutka dalje pa prav do konca igre je bilo Olimpovo moštvo gospodar igre, za kar pričajo ne samo goli, katere je moštvo doseglo še v dvanajsti in osemnajsti minuti, marveč tudi razmerje kotov, ki se glasi 6:1 v korist FD Olimpa.

★

Celodnevni spored na igrišču Svobode

V nedeljo je bilo igrišče FD Svobode celodnevno prizorišče nogometnih tekem, in sicer so se dopoldne pomerila mladinska moštva Svobode in Krima ter Borca in Železničarja, popoldne pa je bila kvalifikacijska tekma med Borcem in Domžalami ter prijateljsko srečanje med prvima garniturama Svobode in FD Celja. Kljub prekrasnemu vremenu je prišlo k tekmam okoli 800 gledalcev, ki so z zanimanjem spremljali dogodke na igrišču.

Svoboda ml. : Krim ml. 6 : 0

Prvi sta se pomerili med seboj mladinski moštvi Svobode in Krima. Tekma se je končala z nepričakovano visoko zmago Svobode. Igra je bila vseskozi napeta in zanimiva ter smo v njej videli ono, kar pogrešamo celo pri prvih moštvih, to je ambicijo, voljo do zmage in požrtvovalnost.

Borec ml. : Železničar ml. 2 : 3

Igra se je končala s tesno zmago Borca, bila pa je za razred slabša od prve tekme. V obeh moštvih je nekaj talentov, ki bi se pod strokovnim vodstvom lahko usposobili za dobre nogometaše.

Borec : Domžale 7 : 0

Prvo popoldansko tekmo sta odigrali moštvi Borca in Domžal kot kvalifikacijsko tekmo za udeležbo v jesenskem prvenstvenem tekmovanju. Domačini niso pokazali tega, kar smo od njih pričakovali. Gostje so se predstavili kot nedisciplinirano moštvo in so nekaj minut pred koncem samovoljno zapustili igrišče.

Svoboda : Celje 5 : 3 (2 : 2)

Glavna tekma dneva je bilo prijateljsko srečanje med Svobodo in prvim moštvom FD Celja. Celjani so se predstavili v simpatični luči. Enajstorica igra koristen nogomet in se odlikuje s požrtvovalnostjo. Igralci Svobode so v prvem polčasu zaigrali neresno in brez volje do zmage. Šele v drugem polčasu je pokazala svoje pravo znanje. Predvajali so lep nogomet, tako da so bili gledalci zadovoljni.

★

ALI BO LETA 1952. DVOBOJ NURMI — LADOUMÈGUE?

Kdo ne pozna slavnih tekačev in svetovnih rekorderjev pred 20 leti, Finca Nurmija in Francoza Ladoumèguea? Že takrat sta dosegla take uspehe, ki jih danes zmore le malokdo. Danes sta seveda že stara blizu 40 let.

Pred kratkim pa je Nurmi pisal Ladoumègueu — oba seveda več ne tekmujeta — pismo z naslednjo vsebino:

»Imam že štirinajstletnega sina, ki je že dober smučar, sedaj pa je začel gojiti tudi lahkoatletiko.

Izbirne tekme v orodni telovadbi v Ljubljani

Po skoraj enoletnem odmoru smo imeli priliko videti v nedeljo na stadionu FD »Partizana« v Ljubljani zopet naše telovadce in telovadke na prvem izbirnem tekmovanju za balkansko prvenstvo, ki bo letos v Sofiji.

Nekoliko po deveti uri so pred pričetkom tekmovanja stopili tekmovalci v zbor, skupno 15 članov in 24 članic, ki so zastopali 7 fizkulturnih društev iz Marbora, Celja, Jesenic in Ljubljane. En tekmovalec pa je bil iz Trsta. Zbrane tekmovalce in tekmovalke je nagovoril tov. Boris Gregorka, ki se je med drugim v svojem govoru spomnil tudi onih nekdanjih telovadcev, ki so padli kot borci v narodno osvobodilni vojski, ali pa so na kak drug način postali žrtev fašističnega okupatorja. Tekmovalci in tekmovalke so se na to razdelili v vrste in začeli s tekmovanjem. Najprej so izvajali proste vaje. Člani so pokazali prav lepe in dovolj težke sestave. Bilo je nekaj prav originalnih prvin. Nato so člani telovadili na drogu. Vaje so bile sicer zadovoljive, toda vsem so predvsem manjkali lepi odskoki. Sledile so vaje na bradlji, na kateri so pokazali člani več izurjenosti kot na drogu. Tudi sestave so bile lepše. Sledile so vaje na konju in na krogih. Vaje na krogih so bile zadovoljive, videlo pa se je, da manjka tu tekmovalcem predvsem moč in sigurnost pri držah. V vajah na konju pridejo telovadci v formo šele pozno poleti, zato pomenijo lepe vaje, ki so jih pokazali, presenečenje. Razen nekaj izjem so vsi na konju pokazali res vrhunske vaje, s katerimi lahko uspešno tekmujejo na kateri koli mednarodni tekmi. Pri preskokih čez konja je bilo opaziti tudi nekaj uspelih preskokov, manjka pa telovadcem temeljita predpriprava.

Na splošno lahko trdimo, da bodo slovenski tekmovalci do prihodnjih izbirnih tekem in na balkanskem prvenstvu lahko nastopili uspešno in nas častno zastopali. Orodna telovadba zahteva od tekmovalca veliko moči in izurjenosti, kar so v teku petih let naši tekmovalci v veliki meri izgubili. Posebno se jim je poznalo, da jim manjka vzdržljivost in telesna sila pa tudi živčna energija, od katere je v veliki meri odvisno izvajanje vaje. Če pomislimo, koliko so naši tekmovalci pretrpeli v teku zadnjih petih let, moramo reči, da je njihov nedeljski uspeh zadovoljiv. Med tekmovalci je bil tudi tovariš, ki je pred letom dni ležal po prestanih mukah v koncentracijskem taborišču zaradi izčrpanosti štirinajst dni nezavesten — od njega pač nismo pričakovali, da bo mogel pokazati toliko, kolikor je pokazal.

Po kakovosti so bile članice slabše od svojih tovarišev in so le nekatere zadovoljile. Vzrok temu moramo deloma iskati v dejstvu, da so bile skoraj same mlade, neizkušene tekmovalke. Prvo mesto je zasluženo zasedla Lidija Rupnikova (Udarnik), ki je nastopala že pred vojno na mednarodnih tekmah. Med novinkami je bilo mnogo nadarjenih, ki bodo z vestno vadbo lahko prav kmalu nadomestile svoje starejše tovarišice.

Končni vrstni red moških:

1. Vadnov Jože (Udarnik, Lj.) 55.44 točk. 2. Janeš Karol (FD Svoboda, Lj.) 54.22 točk. 3. Jeločnik Marjan (FD Svoboda, Lj.) 50.68 točk. 4. Grilec Konrad (FD Celje) 47.23 točk. 5. Wildman Oto (FD Udarnik, Lj.) 46.30 točk. 6. Strgar Miloš (Trst) 46.03 točk. 7. Kokot Slavko (FD Celje) 38.74 točk. 8. Petač Mirko (FD Gregorčič, Jesenice) 37.61 točk. 9. Oman Franjo (FD Maribor) 35 03 točk. 10. Oblak Ignac (FD Svoboda) 34.53 točk. 11. Vitek Gvido (FD Krim) 33.76 točk. 12. Lesjak Franjo (FD Udarnik, Lj.) 30.53 točk.

Na posameznih orodjih:

1. Prosta vaja: Janeš Karel 9.53 točk. 2. Drog: Vadnov Jože 9.63 točk. 3. Bradlja: Jeločnik M. 9.70 točk. 4. Krogi: Vadnov J. 9.37 točk. 5. Konj na šir: Vadnov J. 9.60 točk. 6. Preskok preko konja na vzdolž: Petač Mirko 9.70 točk.

Vrstni red ženskih:

1. Rupnik Lidija (Udarnik, Lj.) 69.60 točk. 2. Gerbec Vida (Krim, Lj.) 68.05 točk. 3. Zorko Majda (FD Maribor) 65.90 točk. 4. Marinček Dana (FD Udarnik, Lj.) 63.25 točk. 5. Klerin Marjanca (FD Celje) 62.90 točk. 6. Kovačič Milka (FD Olimp, Celje) 62.65 točk. 7. Teršek Marija (FD Olimp, Celje) 61.45 točk. 8. Malkovec Ruža (FD Olimp, Celje) 60.85 točk. 9. Lorger Ljubica (FD Maribor) 60.45 točk. 10. Černič Stazika (FD Udarnik, Lj.) 60.30 točk. 11. Podgornik Zdenka (FD Udarnik, Lj.) 58.95 točk. 12. Jerman Draga (FD Udarnik, Lj.) 57.65 točk. 13. Lešek Stanislava (FD Olimp, Celje) 56.15 točk. 14. Gustinčič Ema (FD Maribor) 53.55 točk. 15. Koršič Mileva (FD Celje) 51.55 točk.

Na posameznih orodjih so zasedla prva mesta:

1. Prosta vaja: Gerbec Vida 14.90 točk. 2. Krogi v gugu: Gerbec Vida 14.35 točk. 3. Bradlja dvovišinska: Gerbec Vida 14.60 točk. 4. Gred visoka: Rupnik Lidija 14.75 točk. 5. Preskok preko konja počez: Klerin Marjanca 12.45 točk.

KOŠARKA

Gostovanje bolgarskih igralcev v Beogradu

Tudi v drugi tekmi v Beogradu so zmagali bolgarski igralci. Po zmagi nad Metalcem so igralci Septemvrija odigrali še tekmo s Crveno zvezdo, za katero je vladalo med Beograjčani izredno veliko zanimanje, tako da se je zbralo na stadionu Crvene zvezde 2000 gledalcev, kar je za košarko izredno veliko število. Gledalci so navdušeno pozdravljali fizkulturnike iz Sofije.

Potem ko sta moštvi izmenjali šopke cvetlic, se je začela zanimiva igra, v kateri so bili Bolgari že od vsega začetka v premoči. Že čez nekaj minut so vodili s 6:0 ter s svojo igro popolnoma presenetili igralce Crvene zvezde, ki se niso mogli uspešno upirati njihovi nadmočni igri. V tem delu igre so naši igralci lahko videli resnično dobro tehniko in povezavo bolgarskega moštva kakor tudi odlične kombinacije, ki so se vedno končavale s točnimi streli. Šele na koncu prve polovice igre je igralcem Crvene zvezde uspelo, da so popravili svoj položaj in zboljšali razmere doseženih košev od 21:6 na 21:13.

V drugi polovici igre so igralci Crvene zvezde končno uredili svoje vrste in prešli v lahno premoč, ki pa ni bila tolika, da bi nadoknadili slabo igro v prvem polčasu. Dosegli so sicer že vodstvo 22:21, nakar pa so bili tako izčrpani, da je Bolgarom uspelo doseči še tri koše in zmagati s 27:22. V drugi polovici igre so torej igralci Crvene zvezde bili boljši, ker so dosegli 9 točk, dočim so jih gostje samo 6.

Zmaga igralcev Septemvrija, ki je prvak Bolgarije, je vsekakor zaslužena, ker so bili ne samo boljši ampak tudi v boljši fizični kondiciji.

Fizkultura v Kamniku

Takoj po osvoboditvi so se strnili kamniški fizkulturniki v fizkulturnem društvu Kamnik ter pričeli obnavljati fizkulturno življenje. Po nekaj uspelih prireditvah, ki so pokazale zadovoljive uspehe, jim je tudi tokrat in sicer na Dan zmage uspelo dokazati svojo borbenost in voljo do napredka.

Obletnica Dneva zmage, ki je bila v Kamniku proslavljena nad vse veličastno, je bila zaključena z nogometnim brzoturnirjem in tekom na 2000 m. Ob 14. uri popoldne so se, pozdravljeni od množic gledalcev, predstavila 4 moštva, ki so sodelovala na brzoturnirju in sicer:

moštvo I. protitankovske brigade iz Kamnika,

moštvo FD Mengeš

moštvo FD Domžale in

moštvo FD Kamnik.

Žreb je kot prvi par določil moštvi I. protitankovske brigade in FD Domžale. Tekma se je končala v prid Domžalam z 1:0. Tekma naslednjega para FD Mengeš in FD Kamnik se je končala s 5:4 za Kamnik. V finalni tekmi je Kamnik porazil Domžale z 2:0 ter si je s tem priboril lep pokal, darilo I. protitankovske brigade. Pred finalno tekmo je bil tek preko Zapriškega hriba na dolžini 2000 m. Pri tem teku je zasedel prvo mesto znani tekač Jože Bručan v času 8,43, drugo Janežič Jože 8,45, oba člana FD Kamnik. Tretje mesto je pripadlo borcu Životiču od I. protitankovske brigade v času 9,12. Vsa naslednja mesta so si porazdelili borci I. protitankovske brigade. Po tekmovanjih je tov. major Laković slovesno predal pokal zmagovalcu turnirja FD Kamnik ter jih z iskrenimi besedami bodril k nadaljevanju začetega dela v fizkulturi. S tem je bila proslava zaključena v duhu napredka in obnove naše domovine.

Fizkulturni nastop na Gomilskem

Na dan zmage 9. maja je priredilo najdelavnejše podeželsko fizkulturno društvo celjskega okrožja FD Gomilsko svoj prvi javni nastop. Vsa vas je bila na ta dan praznično razpoložena. Visoki mlaji, na katerih so plapolale državne zastave, postavljeni na vseh dohodnih poteh v vas, slavoloki in sleherna okrašena kmečka hiša so dali vasi res praznično sliko. V vsej vasi nisi videl ta dan kmeta, ki bi opravljal delo na polju. Sleherni se je zavedal važnosti dneva in ga je praznoval kot enega največjih praznikov.

Vaški pašnik je bil ves odet z zelenjem, krasil ga je visok mlaj, Stalinova in Titova slika ter državne zastave, ki so plapolale na visokih drogovih. Na travniku se je zbralo vse kmetsko ljudstvo iz domače in sosednjih vasi. S petjem in harmoniko so prikorakali fizkulturniki in fizkulturnice, 124 po številu. Pozdravil jih je, kakor tudi vse zbrano ljudstvo, tov. Šega, ki je v lepih besedah poudaril važnost dneva zmage. Sledil je javni nastop, na katerem so bile izvajane letošnje proste vaje. Že kar prva točka, kjer je nastopilo 28 članov, oblečenih v praznične obleke, je navdušila gledalce. Poleg prostih vaj, v katerih so nastopili vsi oddelki in katerih izvedba je bila kljub kratkemu času za učenje dobra, so bile izvedene še zborne recitacije: moške in ženske dece in ženskega naraščaja. Omenili bi še Aškerčevo pesem »Mi vstajamo«, ki jo je v zboru deklamiral ženski naraščaj res skladno. Občinstvo pa se je močno razgibalo pri točki nižje dece, ko je pet fantkov in deklic v domači noši s pesmijo »Ob bistrem potoku je mlin« izvajalo lepe vaje. Prav tako so članice na petje Jenkove »Naprej zastava slave« izvedle lepo telovadno točko. Najbolj je razgibala vse navzoče štafeta po dolgem vaškem travniku. Nastopile so 3 štafete po 6 mladincev — »Čmakov« fizkulturni aktiv, Gomilčani in iz Grajske vasi. Borba ni bila do poslednjega tekača odločena, ker je zadnji tekač iz Gomilskega le z naskokom nekaj metrov prinesel zmago domačinom. Slavnost je bila zaključena s himno »Hej Slovani«, ki jo je pelo vse ljudstvo.

Uspeli javni nastop Gomilčanov nam je nazorno pokazal, da je naša kmetska mladina navdušena za fizkulturo. Koristno bi pač bilo, da bi v vsaki vasi imeli učitelja strokovnjaka, ki zna z najenostavnejšimi sredstvi napraviti vadbo zanimivo in dostopno naši kmetski mladini.

Dobrovoljne prispevke javnega nastopa so fizkulturniki Gomilskega podarili za obnovo porušene šole in s tem dokazali skrb, ki jo imajo fizkulturniki pri delu za izgradnjo in obnovo porušene domovine.

MESTNE KROŽNE MOTO-DIRKE V LJUBLJANI

Prvič v zgodovini slovenskega moto-športa nam je ob podpori ljudskih oblasti dana možnost prirediti mestne krožne moto-dirke v Ljubljani. Taka prireditev zahteva od vozačev izredno tehnično sposobnost, od prirediteljev pa vestno izvedeno organizacijo.

Moto-sekcija FD Železničar, Ljubljana, si je zadala nalogo, da s pomočjo in sodelovanjem vseh slovenskih motoristov izvede dne 26. maja 1946 prvo mestno krožno moto-dirko. Proga teče od Tabora (park) po Slomškovi, Pražakovi, Cigaletovi, Dalmatinovi, Kolodvorski, Komenskega ulici do cilja pri Taboru.

Slične dirke je priredila dne 28. aprila t. l. FD Crvena zvezda v Beogradu, katerih so se udeležili tudi vozači FD Železničar, Ljubljana in dosegli 4 prva, 2 drugi in eno tretje mesto v raznih kategorijah.

Ljubljanskih moto-dirk se bodo udeležili tudi vozači iz drugih federalnih enot, zato se pričakujejo napete borbe med posameznimi najboljšimi motoristi.

Ta moto-dirka naj služi obenem povzdigu množičnega udejstvovanja v motoristiki, posebno mladine. Želeti je čim večje udeležbe motoristov, ker bodo imeli priliko pokazati in videti tehnično znanje posameznikov.

SLIKE S TELOVADNE TEKME

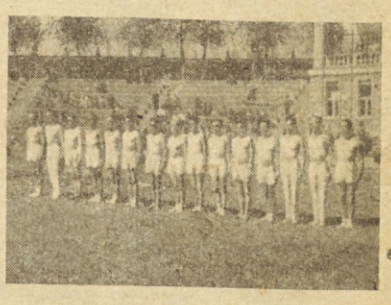

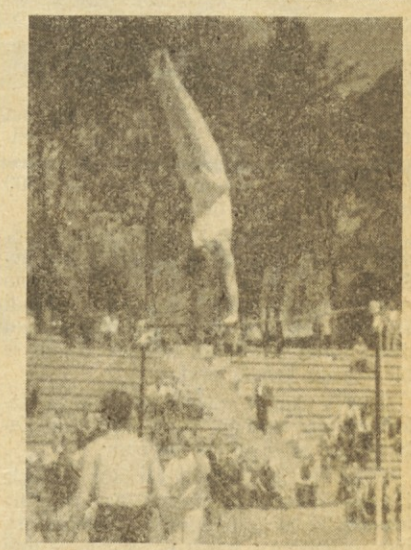

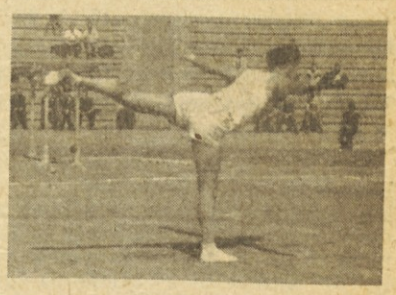

Od zgoraj navzdol: Člani pred tekmo, veletoč na drogu (Janeš), vaja na gredi (Černičeva), razovka na krogih, razovka pri prosti vaji (Strgar, Trst), na dvovišinski bradlji (Rupnikova), stoja na rokak (Vadnov)

Gojenci beograjske šole za fizkulturo so osvojili prvo mesto na tekmovanju univerze

Na stadionu Avale so beograjski akademiki priredili 11. in 12. maja lahkoatletsko tekmovanje za prvenstvo posameznikov in fakultet univerze.

Ker je bilo tekališče na tem stadionu šele pred kratkim popravljeno, se tekmovalci na njem niso mogli sistematično pripravljati. Največ izgledov za zmago so imeli tekmovalci tehnične fakultete, ki je najštevilnejša. Fakulteta za fizkulturo ni imela ravno najboljših izgledov, so pa njeni gojenci, med katerimi je nekaj izvrstnih lahkoatletov, presenetili in dosegli nepričakovano dobre uspehe. Presenetili so zlasti nekateri mladi tekači kot n. pr. Čerina in Kabaj, ki sta se plasirala v finale na 100 m. V teku na 400 m je fakulteti za fizkulturo predvsem manjkal državni prvak Mikuška. Presenetila sta z dobrimi časi na 1500 in 3000 m Jager in Marinič.

V metih so odločali mesta samo centimetri. Velike nade so polagali gojenci ŠTV na Albanca Šabana, ki je posebno močan in velik, ki pa se je moral zaradi številnih prestopov zadovoljiti v metu diska samo s tretjim mestom, dočim je bil v metu krogle prvi.

Tudi v skokih gojenci fakultete za fizkulturo niso dosegli, razen Račiča in Lebingerja, zadovoljivih uspehov.

Zato pa so naše tovarišice dosegle izredne uspehe in močno nadkriljevale tekmovalke drugih fakultet. Posebno so bile nadmočne v metih in skokih pa tudi v tekih niso imele nevarnih nasprotnic. Rezultati tekmovanja so naslednji:

Ženske:

Skok v daljino: 1. Trpin Vera 4.25 m, 2. Božinovič Vera 4.03, 3. Pirnat Jožica 4.00. **Met krogle:** 1. Pirnat Jožica 10.76 m, 2. Petrovič Ružica 10.53 m, 3. Zlatič Darinka 10.02 m, 4. Močnik Tilka itd.

Skok v višino: 1. Pirnat 1.26 m, 2. Gavrilovič 1.26 m, 3. Kranjičič 1.22 m. **Met diska:** 1. Rapič (ekon. fakul.) 26.22 m, 2. Močnik 23.00 m itd.

Moški:

Tek na 100 m: 1. Račič 11.2 sek., 2. Leovič (pravna fak.) 11.8 sek., 3. Popovič (filozof. fakul.) 11.8 sek. **Tek na 1500 m:** 1. Mikuška (ŠTV) 4:19.6 min., 2. Trajkovič (ekon. fak.) 4:32.2, 3. Marinič (ŠTV) 4:44.0. **Skok v višino:** 1. Bora Markovič (tehn.) 168 cm, 2. Lebinger (ŠTV) 163 cm, 3. Bankovič (tehn.) 157 cm. **Met diska:** 1. Dukič (agronom.) 32.39 m, 2. Rakič (med.) 31.09 m, 3. Šaban (ŠTV) 31.08 m. **Skok v daljino:** 1. Račič (ŠTV) 6.20 m, 2. Milo Savljevič (agronom.) 6.15 m, 3. Djukič 6.00 m. **Tek na 3000 m:** 1. Jager (ŠTV) 10:34.4 min., 2. Marinič (ŠTV) 10:35.2 min., 3. Erdeljan (Agr.) 10:40.0 min. itd.

V tekmovanju za prvenstvo univerze po fakultetah je bil končni vrstni red naslednji: 1. ŠTV 369 točk, 2. Agronomija 169 točk, 3. Ekonomija 113 točk, 4. Medicina 87 točk, 5. Pravo 74 točk, 6. Tehnika 64 točk, 7. Filozofija 13 točk, 8. Veterina 8 točk. **Dušan Kuret**

★

RAČIČ JE PRETEKEL 100 m V 11 SEKUNDAH

V nedeljo, 19. maja, so v Zagrebu tekmovali med seboj študentje zagrebške in beograjske šole za fizkulturo. Na tem tekmovanju se je posebno izkazal študent beograjske šole Marko Račič, ki je pretekel 100 m v izvrstnem času 11,0 sekund. Poleg tega je zmagal tudi v skoku v daljino z rezultatom 6,29 m. Od ostalih je zelo dobre rezultate dosegla še Sekuličeva (Zagreb), ki je skočila v daljino 4,57 m, vrgla kroglo 9,44 m ter pretekla 60 m v času 8,6 sek.

Poleg tega so bile še tekme:

Košarka, ženske: Beograd : Zagreb 31:4, moški 17:4.

Odbojka, ženske: Beograd : Zagreb 1:2, moški 2:0.

Nogomet, moški: 4:1 (2:1).

Končni uspeh tekmovanj je $5^1/_2 : 1^1/_2$ za beograjsko šolo.

Tekme v Guštanju

Fizkulturniki v Guštanju so na svečan način proslavili 9. maja Dan zmage. Začelo se je s tekom štafet, ki so pritekle iz Slovenjgradca, z meje pri Libeliču (FD Dravograd), z meje pri Holmcu (FD Prevalje). Po prihodu štafet se je pričela proslava. Najprej je zastopnik okraja prečital vse spomenice, ki so bile znak volje fizkulturnikov, da neuklonljivo stoje na braniku domovine. Sledili so govori tov. Paradiža, predsednika ZMS, gimnazije, Ulriha Toneta, zastopnika okrožja, zastopnika vojske, v imenu naših trpinov iz koncentracijskih taborišč pa je spregovoril tov. Černec Adolf, ki je občutil fašizem v Dachauu. Sledili so še govorni zbor, pevski zbor in nastop jeklarniške godbe.

Popoldne je bil nastop v odbojki z naslednjimi uspehi:

Slovenjgradec : Guštanj	15:12	15:5
Dravograd : Guštanj, g.	15:12	15:5
Slovenjgrad. : Dravograd	15:11	15:4
Mežica : Slovenjgradec	15:12	15:10
Mežica : Dravograd	15:9	15:2

Vsa moštva so igrala mlačno, nikjer se ni videlo borbenosti, kar je bilo opaziti predvsem na tekmah za okrajno prvenstvo. Predvsem bi priporočali, da se moštva, ki nimajo volje do igranja ne podajajo na igrišče, ker s tem le omalovažujejo igro in fizkulturni duh.

Popoldne je sledil nastop FD Mežice. Poleg prostih vaj članic in nastopa dijakov gimnazije iz Slovenjgradca, smo videli nastop vzorne vrste na bradlji, nastop članic na konju, člani pa so še nastopili v preskokih čez mizo.

Guštanjski nogometaši so nastopili proti Slovenjgrajčanom in jim v res krasni igri dvakrat potresli mrežo. Pri gostih se je pokazalo, da niso vigrani in pomanjkanje treninga.

Fizkulturni nastop v Guštanju je spet korak naprej in upamo, da bomo letos res uspeli z zadano nalogo, propagirati in dvigati fizkulturo na našem podeželju.

★

Naši rokoborci v Parizu

Že večkrat smo čitali o velikih uspehih štirih bratov Bukovcev, ki so doma iz Hrvatske, kako uspešno zastopajo Jugoslavijo v prosti rokoborbi (cach as cach can) v Parizu. Že takoj po osvoboditvi Francije, kjer prebivajo že več let, so priredili tekmovanja, katerih čisti dobiček so namenili potrebam jugoslovanskih partizanov, ki so se takrat še borili z okupatorjem.

Letos 16. maja so bratje Bukovci zopet priredili tekmovanje v korist Rdečega križa Jugoslavije.

Največje zanimanje je vladalo za borbo Reneja Bukovca z Angležem Blearsom, ki pa se je za Angleža nesrečno končal, ker se je pri izvedbi skoka zelo poškodoval in moral borbo opustiti. Tudi v ostalih borbah so zmagali naši rojaki Bukovci. Rihard Bukovac je premagal Francoza Pierlota v 31 minutih 15 sekundah. Rajmund Bukovac je premagal Angleža Forda v 19 min. in 30 sekund. Romeo Bukovac pa Francoza Barratea v 22 min. 32 sekundi. Končno je še Jugoslovan Klajič premagal Francoza Naudina v 14 min. 16 sekundi.

Bratje Bukovci so izjavili, da je njihova največja želja, da bi mogli čimprej pokazati svoje znanje v svoji osvobojeni domovini, Titovi Jugoslaviji!

ZADRUGA Elan

bo redno poslovala od 1. junija v Ljubljani, MESTNI TRG 10,

kjer bodo na razpolago vse športne in telovadne potrebščine

Takoj lahko dobite:

žoge za nogomet in odbojko (samo usnjeni del)
žoge medicinke,
žoge z zanjko,
diske vseh velikosti,
kije,
vrvi za plezanje in vlečenje ter mreže za odbojko in tenis

Fizkulturna društva in aktivi, pristopajte kot člani v našo produktivno zadrugo športnega in telovadnega orodja „ELAN". Z majhnim deležem boste veliko pripomogli k obnovi potrebnega telovadnega in športnega orodja

Nov svetovni rekord Grigorija Novaka (ZSSR) v dviganju uteži

Znani Sovjetski dvigalec uteži Grigorij Novak je v Moskvi izboljšal lastni svetovni in sovjetski rekord v dviganju uteži z obema rokama za pol kilograma, tako da znaša sedaj novi rekord 135 kg.

»HITRO« TEKALIŠČE

po predlogu sovjetskega inž. Dukeljskega

Tekališče igra pri teku zelo važno vlogo, ker je od njegove kakovosti v veliki meri odvisna dolžina koraka in tekačeva utrudljivost. Temu problemu so posvetili posebno pažnjo v Centralnem znanstveno-raziskovalnem fizkulturnem institutu, za kar je podal predlog sovjetski inženir, sotrudnik tega instituta, Dukeljski, ki se je bavil do podrobnosti s potrebami tekališča.

Potrebe dobrega tekališča so zelo velike. Ni to samo predsodek tekačev, ampak je dejstvo. Posebno važna je vrhnja plast tekališča, ki mora biti dovolj trda in prožna, da ne utrudi tekača. Trdota tekališča pa mora biti različna za tekače na kratke, srednje in dolge proge, ker tečejo vsak z drugim slogom teka.

Sprinter n. pr. lahko boljše teče po zelo trdi progi. Vrhnja plast tekališča mora biti taka, da se brez posebne težave vanjo zapičijo žeblji sprintaric, ki pa tudi ne smejo pustiti za seboj globokih sledov, ampak morajo biti vidne samo luknjice žebljev — le v tem primeru je tekališče res kakovostno. Vse to pa je odvisno od tega, če je plast materiala na tekališču pravilno razvrščena. Dukeljski je opisal sestav 50 lahkoatletskih tekališč v Evropi, Ameriki in ZSSR in navedel njih konstrukcijo in vrsto materiala, ki je bil uporabljen.

Odbojka v ZSSR

V Sovjetski zvezi je odbojka zelo priljubljena fizkulturna panoga. Iz vseh delov države poročajo, da je posebno po vojni število igralcev ogromno naraslo.

S Taškenta poročajo, da je končano prvenstvo mesta, na katerem je od 20 moštev, ki pripadajo 6 društvom, zmagalo moštvo Doma častnikov. Iz Dzaudžikaua poročajo, da se je po vojni zelo dvignila kakovost tamkajšnjih igralcev odbojke. Zelo je naraslo tudi njih število. V igrah za republikanski pokal je zmagalo moštvo. Gornometalurgijskega instituta, v ženskem tekmovanju pa moštvo Medika.

V mestih, v katerih zaradi mraza še ne morejo igrati na prostem, so odigravali prvenstvena tekmovanja v telovadnicah. Tako je n. pr. v Ufi tekmovalo za prvenstvo 9 društev. V tekmovanju moških igralcev je zmagalo moštvo Dinama, v tekmovanju za ženske pa moštvo Spartaka.

K koncu gre tudi prvenstvo Moskve. Večkratni prvak prestolnice Lokomotiva je bil nepričakovano poražen od gralcev Instituta tujih jezikov Rdeče armade. Ti so pozneje tekmovali v Kijevu z moštvom Kijevskega učilišča imena Frunze. V napeti igri so zmagali igralci iz Kijeva z rezultati 13:15, 13:15 in 15:1.

Nogomet v Bolgariji

Že lansko jesen so začeli v Bolgariji s tekmovanjem za nogometni pokal Rdeče armade. Tekmovalo je okrog 200 društev, od tega 75 vaških. Letos sredi maja je bilo to tekmovanje končano z zmago PSK »Levskega«. Tekmovanje je potekalo v znamenju neprestanih presenečenj, ker so bili mnogi favoriti nepričakovano poraženi od neznanih moštev. V polfinalno tekmovanje si je n. pr. priborilo vstop samo eno moštvo iz Sofije, to je bil poznejši zmagovalec PSK »Levski«, ki je premagal »SP 45« iz Plovdiva z rezultatom 3:0. Drugo igro v polfinalu je odigralo moštvo »Črnolomec« iz Popova z »Lokomotivo« z rezultatom 1:1, dočim je drugo odločil s tesnim rezultatom 3:2 v svojo korist.

Finalna tekma je bila odigrana 12. maja na stadionu »Junaka« v Sofiji pred 15.000 gledalci. Z nadmočno igro je PSK »Levski« premagal »Črnolomec« z rezultatom 4:1 (3:0).

Pokal so darovali bolgarskim nogometašem fizkulturniki Rdeče armade.

★

FRANCIJA : ANGLIJA 2 : 1

V Parizu je na stadionu Colombe pred 60.000 gledalci francoska nogometna reprezentanca nepričakovano premagala najboljše nogometaše Anglije z 2:1.

Za tekmo z Angleži so se Francozi pripravljali zelo skrbno. Po zmagah nad Češkoslovaško 3:0 v Parizu, nad Portugalsko v Lizboni 2:1, nad Avstrijo v Parizu 3:1 in po lanskem neodločenem rezultatu 2:2 proti reprezentanci Anglije v Wimbleyu, je na prvi pogled izgledalo, da bo izbira igralcev za to tekmo lahka. Toda M. Gaston, kateremu je bila poverjena naloga sestaviti državno reprezentanco, je stal pred zelo težko nalogo, ker je bilo po zadnjih težkih tekmah poškodovanih in za igro nesposobnih precej igralcev. Predvsem so bili nesposobni krilec Salva, leva zveza Leduc, ki se je posebno izkazal v tekmi z Avstrijo, nato levi krilec Vaast, ki je do sedaj nastopal v skoraj vseh mednarodnih nastopih, poleg teh pa še srednji krilec Giussard in srednji napadalec Rihel.

NAŠIM NAROČNIKOM!

Današnji številki prilagamo poštne položnice in prosimo vse, ki še niso poravnali naročnino, da to takoj store. — Ostali, ki so že plačali pa naj položnice shranijo za prihodnjič.

Pismo iz Zagreba

Pregled športnih dogodkov v Zagrebu

ROKOMET

Zagrebški rokometaši nadaljujejo s svojim prvenstvom. V zadnjih dveh kolih je bilo nekaj presenečenj. Tako je Sloboda premagala nepopolni Dinamo, Mladost pa je en teden pozneje porazila s 7:6 Slobodo. Ostali rezultati so bili pričakovani. Tako da je po tretjem kolu položaj popolnoma nejasen. Na vodstvu je še vedno Sloboda s 4 točkami, sledita Dinamo in Mladost z enakim številom točk in le z nekaj slabšo razliko v golih. Na četrtem mestu je Slavija s 3 točkami. Peta je Lokomotiva 2 točki, zadnji pa Akademičar z eno točko. Tekmovanje se redno nadaljuje vsako nedeljo.

BOKS

Boksarji se navzlic pozni sezoni še vedno aktivno udejstvujejo. V svoji dvorani je FD Lokomotiva priredila od 2. do 4. aprila prvenstvo neverificiranih boksarjev. Število prijavljenih je bilo veliko. V 58 borbah (!) so novinci pokazali veliko poguma in vztrajnosti. V finalnih borbah je bil boks celo napримerni stopnji. Od vseh so najbolj ugajali Tičić II, Černjavič in Krleža II. Razen neverificiranih boksarjev so nastopili tudi njihovi verificirani tovariši, od katerih je bila borba Tičič I : Jurjec najboljša.

V isti dvorani in ravno tako v organizaciji FD Lokomotive je bilo 28. aprila propagandno tekmovanje boksarjev Lokomotive, Metalca in JA. V dvanajstih borbah smo videli naše najboljše boksarje, od katerih so Krleža, Tičič, Jurjec, Nemeček, Jakopović, Roth, Rada in ostali pokazali kar dober boks. Najboljša borba dneva je bilo snidenje med Tičićem in Viragom, katerih borba je ostala neodločena.

MOTORISTIKA

Za prvo letošnjo prireditev so zagrebški motoristi izbrali »leteči kilometer« in sicer na betonski cesti med Sv. Nedeljo in Samoborom. Nastopilo je okoli 40 vozačev, članov moto-sekcij FD Metalca, FD Mladosti, FD Milicije in JA. Na strojih 125, 200 in 250 ccm, je zmagal znani zagrebški motorist Mika Šnjarič (FD Metalac). Jazbec od istega društva je imel najboljši čas v kategoriji strojev do 350 ccm. V glavni vožnji dneva je naš najboljši motorist Jerko Babič (FD Metalac) na JAP-u 500 ccm, dosegel nov jugoslovanski rekord v hitrostni vožnji. Progo 1 km je prevozil v času 22:00,58 sekund, kar pomeni hitrost **157,991 km na uro.** Ostali zmagovalci so bili: Marković in Jungfleisch na strojih 750 ccm ter Zemljak v vožnji s prikolico.

KOLESARSTVO

Kolesarji so se po temeljitem zimskem urjenju v dvoranah pojavili prvič na cestni dirki. V »Spomladanskem kriteriju« (krožna vožnja po zagrebških asfaltiranih cestah) so se spoprijeli naši najboljši kolesarji. Naraščajniki so tekmovali na 10 krogov ali 16.400 m (vsak krog 1600 m). V vsakem tretjem krogu je bil sprint, ki se je točkoval tako, da je prvi prejel 5 točk, drugi štiri točke, tretji tri točke itd. V zadnjem sprintu se je točkovalo dvojno. Zmagal je Bzik (FD Mladost) z 19 točkami v času 27.52.0 t. j. 35,300 km na uro. Drugi je bil Bosek (FD Metalac) s 17 točkami. V glavni vožnji članov se je na 25 krogov (41 km) razvila huda borba. Točke so šteli po vsakem petem krogu. V prvem sprintu je Poredski (Jedinstvo) s polmetrsko prednostjo zmagal pred Šolmanom (Slaven). V drugem sprintu se mu je Šolman revanžiral. Tudi v naslednjih dveh sprintih je Šolman za las zmagal. Toda v glavnem in zadnjem je Poredski več kot prepričevalno privozil na cilj z dvajsetmetrsko prednostjo. Ker sta oba tekmovalca zbrala po 27 točk, je bil Poredski, kot zmagovalec glavnega sprinta, proglašen za prvega in sicer v času 1:10.49 (34,720 km na uro) drugi je Šolman, tretji Šagud (Slaven) četrti Pokupec (Tekstilac) itd. I. Snoj

Vseljudski peteroboj je predpogoj za dosego resnične množičnosti v našem fizkulturnem gibanju!

★

Nad 3000 telovadcev je tekmovalo za prvenstvo Leningrada

Na prvenstvu Leningrada v orodni telovadbi je nastopilo preko 3000 tekmovalcev. Največje število jih bilo iz drugega, tretjega in četrtega razreda.

Tekmovalci prvega razreda in razreda mojstrov so bili slabo pripravljeni. Prvak v skupini mojstrov je postal Kopitov (Lokomotiva), ki je nabral 144.98 točk, v ženski skupini pa je zmagala zaslužni mojster športa M. Tiškova (Medik), ki je nabrala 124.74 točk. Med velikim številom tekmovalk v prvem razredu je zmagala A. Goljmanova (Dom častnikov), v drugem razredu je med moškimi zmagal Gerasimenko (Dom častnikov), v tretjem razredu je z veliko premočjo zmagal heroj Sovjetske zveze gardijski major Mihlik, ki je dosegel 57.8 točk. Drugi je bil heroj Sovjetske zveze gardijski kapetan Malin, ki je nabral 56 točk.

V prvi skupini tekmovanja vrst so zmagali telovadci Doma častnikov, v drugi telovadci društva Boljševik in v tretji skupini gojenci instituta z imenom Gercena.

FD Partizan (Ljubljana) opozarja vsa društva, organizacije in ustanove, ki žele uporabljati Stadion in njegove naprave za svoje prireditve, da se predhodno in pravočasno obrnejo tozadevno na upravo stadiona pri FD Partizan.

Tisk Učiteljske tiskarne v Ljubljani, predstavnik Francè Štrukelj. — Glavni urednik Zdenko Vahtar.