GORENJSKI GLAS

Leto XLVII - št. 32 - CENA 80 SIT

Kranj, torek, 26. aprila 1994

Jutri bo praznik upora

Evropa nas šteje med zmagovalce

Jutri bo Slovenija praznovala dan upora proti okupatorju. Ime praznika je po demokratičnih spremembah v Sloveniji drugo, njegova vsebina pa ostaja enaka, posvečena spominu na ustanovitev Osvobodilne fronte slovenskega naroda. Osvobodilna fronta je bila v svojem bistvu globoko osvobodilna, ljudska in slovenska in tega ji ni moč odrekati, čeprav se je kasneje pod njenim imenom dogajalo marsikaj nasprotnega izvirnemu izročilu. Zgodovina bo razsodila o teh stvareh, sedanjost pa ima dolžnost, da popravi kar se je zgodilo hudega in napačnega, in da predvsem poskrbi, da nas te stvari ne bodo obremenjevale v nedogled.

Slovenska Osvobodilna fronta je bila jedro upora proti okupatorju in tisti čas očitno tudi najbolje organizirana in pripravljena za to dejanje. Stvari so se v drugi svetovni vojni zasukale tako, da je bil slovenski organiziran uporniški duh na strani zaveznikov, ki so v drugi svetovni vojni zmagali in postavili ostro ločnico, kdo je bil na strani zmagovalcev in poražencev. Evropa ima spoštljiv in občutljiv odnos do tega razmerja in kakršnikoli poskusi obračanja tega dela zgodovine so bili doslej vedno obsojeni na neuspeh. Seveda pa je zavezniška Evropa znala vzpostaviti tudi sožitje ljudi, ki jih je vojna pognala na različne bregove. Če bi si česa želeli ob letošnjem prazniku, potem bi si vsaj to, da bi tako sožitje zmogli zaživeti tudi pri nas. Gorja je bilo nemara v preteklosti že dovolj

• **J.Košnjek**

Spet so se začele počitnice

Kranj, 26. aprila - Jutri se slovenskim šolarjem začnejo prvomajske počitnice. Letošnje (že) četrte počitnice bodo trajale šest dni.

Komaj so dobro minile zimske počitnice, že so slovenski šolarji spet prosti. Osnovnošolcem, zlasti pa še dijakom, ki jim šolske obveznosti predstavljajo velike obremenitve, se dva aktivna šolska meseca najbrž nista tako naglo obrnila. Že vsakdanji delavnik šolajoče se mladine je zelo garaški, nanje pa pritiska tudi vrsta drugih bremen. Že od petega razreda osnovne šole se odvija neizprosna tekma za uspeh, ki dovolj visoko točkovan pripelje na srednjo šolo. Srednješolce v drugi polovici šolanja skrbita zaključni izpit in matura, bodoče intelektualce pa tudi strah, ali bodo mogli študirati na izbrani fakulteti.

Še ene počitnice dober mesec pred "finalnim obračunom" se bodo mladeži zelo prilegle. V nekaterih šolah so jim dodali še kak dan več, kar si po lastnem šolskem koledarju, ki ga izdelajo z letnim polskim načrtom, lahko privoščijo. Vsi pa gredo ponovno v šole v torek, 3. maja. • **D.Ž.**

Iz dvoran v naravo - Kot nalašč je konec tedna lepo sončno vreme pozdravilo športnike, ki so kar po vrsti začenjali s poletno sezono. Tako so se veslači prvič v novi sezoni zbrali v slovenskem veslaškem središču na Bledu, padalci so imeli svoj zbor na Sv. Joštu, svoja pomladanska kola pa so odigrali tudi balinarji, nogometaši, vaterpolisti in še kdo. Na prvi dirki za državno prvenstvo v Novi Gorici so se pomerili kolesarji, prvi pozdrav letošnji največji kolesarski prireditvi v Sloveniji, Giru d'Italia, pa so ponesli tudi udeleženci promocijske vožnje "Giru naproti", ki so v petek in soboto prekolesarili traso po Gorenjski, prek Ljubljane do Nove Gorice. Na čelu kolone sta vozila direktor KK Sava Franc Hvasti in predsednik etapnega odbora Jelko Kacin. Več o športnih dogodkih pa smo zapisali v današnji Stotinki. • **V. Stanovnik, foto: J. Pelko**

Gorenjska Banka d.d. Kranj

VAŠI ZAKLADI NA VARNEM

V SEFIH HRANILNICE-GLOBUS KRANJ

Za prvomajske praznike bo Vršič prevozen - Minulo soboto zjutraj je Cestno podjetje Kranj s svojimi stroji začelo plužiti najvišji slovenski gorski prelaz Vršič. Tako kot vsa minula leta naj bi bil Vršič prevozen za prvomajske praznike. S pluženjem so začeli nekaj sto metrov nad Kočo na Gozdu proti Vršiču in predvidoma do srede naj bi cesta čez Vršič prometno povezovala Zgornjesavsko dolino s Trento. • **D.S. - Foto: J. Pelko**

Čestitamo za praznik
27. april - dan upora proti okupatorju.

Uredništvo

Mednarodni sejem v Kranju

Podjetništvo in malo gospodarstvo

Kranj, 26. aprila - Danes se v Kranju začenja 19. mednarodna specializirana sejemska prireditev malo gospodarstvo, kooperacije in podjetništvo. Sejem bo 10. uri odprl minister za gospodarske dejavnosti vlade R Slovenije dr. Maks Tajnikar, trajal pa bo do 29. aprila.

Na novinarski konferenci so letos prireditelji napovedali, da jim je po dolgem času uspeli spet uspelo to nekdanjo oziroma na samem začetku izvirno prireditev vsebinsko z razstavljalci in s spremljajočimi prireditvami ter razpravami oživiti in s tem na neki način sejmu povrniti dobro ime. Na sejmu se predstavlja več kot 110 razstavljalcev in med njimi tudi gorenjske srednje šole z raziskovalnimi dejavnostmi. V okviru sejma pa bo med drugim organiziran tudi nastop avstrijskih in italijanskih razstavljalcev ter obrtnih zbornic Gorenjske. Za ogled sejma in sodelovanje na spremljajočih prireditvah od danes do vključno petka, 29. aprila, vstopnine ni. Več o sejmu na 23. strani. • **A. Ž.**

POHVALE TRŽIČANOM ZA IMENITNO PRIREDITEV *- Občina, Turistično društvo, Zveza kulturnih organizacij in Športna zveza Tržič so s petkovo prireditvijo Lillehammer po Lillehamerju obudili spomine treh tekmovalcev na letošnjo olimpiado in predstavili uspehe še devetih drugih športnikov. Srečanje, ki so ga spremljali nastopi tržiških kulturnih skupin, je posebej pohvalil direktor slovenske biatlonske reprezentance Janez Vodičar, zbrane pa je pozdravil tudi predsednik Smučarske zveze Slovenije Stane Valant. Domačini so športnikom izročili spominska darila in olimpijcem še tri gorska kolesa. Več na 25. strani!* • **S. S. - Foto: S. Saje**

Jubilej, pomemben za Gorenjski glas

Petletnica Demokracije

Kranj, 26. aprila - Pred petimi leti, 21. aprila, je v okviru Gorenjskega glasa izšla prva številka Demokracije, prvega časnika slovenske politične opozicije. Za tiste čase je bilo to pogumno dejanje.

Včeraj smo proslavili ta jubilej in povabili v Kranj izdajatelje in ustvarjalce Demokracije. Mnogi so bili zadržani in so se opravičili, prišli pa so Jože Novak, Laura Štraus, Viktor Blažič in Ivan Oman. V spomin na ta dogodek je del današnjega časopisa spet Demokracija, v kateri se skozi intervjuje in samostojne članke predstavljajo nekateri tedanji uredniki in pisci Demokracije. • **J.K.**

Gorenjski glas tudi pri vas

S sodelovanjem pismonoš PE PTT Kranj - pošte Kranjska Gora je predzadnji aprilski Gorenjski glas danes gost v vseh gospodinjstvih v Kranjski Gori, Podkorenu in Logu. Časopis, ki je danes s kranjsko-gorsko prilogo skorajda "občinski časopis predlagane nove občine Kranjska Gora", Vam ponujamo na pokušino. Upamo, da Vam bo všeč in da boste razmislili o naši ponudbi: postanite redni naročniki Gorenjskega glasa za najmanj eno leto in do konca junija Vam bo pismonoša prinašal časopis brezplačno. Pokličite nas v uredništvo (telefon 223-111) ali pa nam pošljite pismo oz. dopisnico z Vašim naslovom. Prijetno branje Vam želi - Gorenjski glas!

V prilogi **OD RATEČ DO RODIN**

Hudo breme - denacionalizacija
Kranjska Gora se mora spremeniti
Kekec, kje imaš pa pero od orla

NEMŠČINA
z Ljudsko univerzo Kranj
na 97,3 FM Radia Kranj
vsako sredo ob 20. uri !

SEJEM MALEGA GOSPODARSTVA, KOOPERACIJ, PODJETNIŠTVA
- predstavitev obrtnikov iz Slovenije, Italije, Avstrije
- ponudba kooperacij - inovacije
- predstavitev strokovnih šol

PROST VSTOP - PROST VSTOP
KRANJ, 26 - 29 .4. '94

GORENJSKI GLAS
MALI OGLASI (064)223-444

Univerzitetna knjižnica Ljubljana

Letna konferenca Slovenskih krščanskih demokratov

Pogajanja z Liberalno demokracijo

Konferenca je odločila, naj o ustanovitvi Omanovega ljudskega krila stranke odloča svet stranke.

Zagorje, 24. aprila - Slovenski krščanski demokrati so uspešno končali tridnevno konferenco v Zagorju ob Savi in sklenili, da bodo še do konca leta organizirali kongres.

Lojze Peterle in dr. Janez Drnovšek. Od dogovora njunih strank bo odvisna nova vladna koalicija.

Zborovalci so potrdili predlog, da stranka nadaljuje pogajanja z Liberalno demokracijo Slovenije o oblikovanju vladne koalicije brez Združene liste, zavrnjen pa je bil predlog, da se v pogajanja vključita tudi Slovenska ljudska stranka in Socialdemokratska stranka Slovenije. Glavne naloge ostajajo organizacijsko utrjevanje stranke, izobraževanje, graditev gospodarske osnove za delovanje in dobre priprave na jesenske lokalne volitve. Predlog Ivana Omana in somišljenikov, da bi že v Zagorju uradno ustanovili ljudsko krilo stranke, je bil zavrnjen. O ustanovitvi krila bo odločal svet stranke. Prav tako pa so Slovenski krščanski demokrati ponovno pozvali predsednika republike Milana Kučana, naj ponovno, brez izmikanja, pojasni ozadje svojih težkih besed, izrečenih na pogovoru v Novi Gorici. Slovenijo pretresajo številne afere in z njimi povezana odprta vprašanja, ki zaradi nepojasnjenosti vznemirjajo slovensko javnost, so povedali na konferenci. • **J.Košnjek, slika J. Pelko**

Združena lista socialnih demokratov

Trojna koalicija zagotavlja stabilnost

Ljubljana, 26. aprila - Samo koalicija, sestavljena iz treh strank, lahko zagotavlja stabilne politične razmere v Sloveniji. Koalicija samo dveh strank ne bi imela prepričljive večine in bi bila v bistvu bližnjica do predčasnih volitev, so prepričani v Združeni listi socialnih demokratov. Ta stranka je poslala predsedniku vlade in predsedniku Liberalne demokracije Slovenije predlog vsebinskih izhodišč za pogovore o obstanku te koalicije. Predlagajo tudi ukrepe za njeno večjo učinkovitost. Za predsednika Združene liste Janeza Kocjančiča je neobičajno, da pobudo o sestavi koalicije prevzema krščanska demokracija, ki svoje sodelovanje v njej pogojuje z ultimatom in zahteva izločitev Združene liste. Če bi šla lista iz vlade, bi se vladna koalicija premaknila še bolj na desno. Združena lista se ne boji delovanja v opoziciji, prav tako pa ne pristaja na nikakršno tiho podporo vladi, v kateri sicer ne bi bila enakopravno zastopana. Po Kocjančičevem mnenju do problemov v vladni koaliciji ni prišlo zaradi razrešitve obrambnega ministra, ampak zaradi notranjih težav in razlik s stranki Slovenskih krščanskih demokratov. • **J.K.**

NAGRADNA IGRA

Vaša hišna številka in Gorenjski glas

Vsak teden: ENA SREČNA DRUŽINA VEČ

Še danes ali pa najkasneje jutri, v sredo, nas do 14. ure pokličite v uredništvo Gorenjskega glasa, ***telefon 064/223-111,*** *če je v časopisu objavljena Vaša hišna številka. Nagradna igra, ki družini s tokratno srečno hišno številko* ***prinaša nagrado v vrednosti 20.000 tolarjev,*** *ni težka: nekoliko bolj podrobno prelistajte časopis in v njem sta ločeno na različnih straneh objavljena dva podatka: naselje (in ulica v njem, če je v naselju uveden ulični sistem) + številka. Oboje skupaj je srečna hišna številka v tokratnem krogu igre "Vsak teden ena srečna družina več". Ker pa je možno, da je hišna številka npr. na večdružinskem stanovanjskem bloku ali pa je v ulici oz. naselju več enakih hišnih številk z dodatki (a, b, c...), bo sreča v družini odvisna tudi od hitrosti: tisti, ki* ***prvi najde*** *svojo hišno številko po navedenih pravilih in* ***prvi pokliče v uredništvo,*** *prejme nagrado.*

IZ SLOVENSKEGA PARLAMENTA

Državni zbor končal marčno zasedanje

Poslanci hočejo vedeti vse

Razpravo o delu in nadzoru obveščevalnih služb, ki jo je zahteval poslanec dr. France Bučar, so tokrat sicer začeli, vendar jo bodo nadaljevali na prihodnji seji. Poslanci so zavrnili predlog spremembe privatizacijskega zakona in ustanovili novo preiskovalno komisijo za ugotovitev odgovornosti za razkroj gospodarskega sistema Iskre.

Ljubljana, 26. aprila - Dr. France Bučar je ponovno pojasnil razloge za svoje poslansko vprašanje o delu obvešče-valnih služb in pomanjkljivem nadzoru nad njimi. Vlada ignorira parlamentarno komisijo, pristojno za nadzor nad delom obveščevalnih služb, čeprav je nadzor nad temi službami bistvena sestavina prehoda družbe v demokratični sistem. Nekdanja udba je bila prava znanost zla, njene metode dela pa so kot zmajevo seme zasejane tudi v sedanji sistem. Družba mora pomesti z vsemi sledovi te dejavnosti, sicer bo ponovna zabredla v stanje, iz katerega se je skušala izvleči. Dr. Bučar je dejal, da so se vse diktature začele z odvzemom oblasti parlamentu, ponavadi pa so diktatorji postali predsedniki vlad. Predstavnik vlade, minister Lojze Janko, je zavračal te trditve in dejal, da vlada opravlja svoje delo in zbira podatke in da parlamentarni komisiji informacije niso zaprte, dr. Jože Pučnik (Socialdemokrati) pa je očital vladi, da ni sposobna odgovoriti na nobeno vprašanje in da je v primeru zamenjave predstojnika Visa dr. Miha Brejca nasedla informacijam. V večini so bili poslanci, ki so terjali preložitev razprave, ko bodo zbrane še dodatne informacije glede primera Smolnikar in delovanja obveščevalnih služb nasploh in tako je državni zbor po glasovanju tudi sklenil.

Minister za znanost in tehnologijo dr. Rado Bohinc je prepričan, da se Slovenija lahko uvrsti med znanstveno in raziskovalno napredne države.

Aprilska seja bo maja

Ker se je marčna seja državnega zbora zaradi 47 točk dnevnega reda zelo zavlekla, se aprilska, 20. seja ni mogla začeti 21. aprila, ko je bila sklicana, ampak se bo začela 24. maja. Tudi za to sejo je predvidenih nad 40 točk dnevnega reda. Med drugim bodo poslanci obravnavali odgovor vlade na interpelacijo Slovenske ljudske stranke glede dela in odgovornosti finančnega ministra Mitja Gasparija (Optimizem in jamstvo zanj), odločali pa naj bi o zamenjavi sedanje ministrice za delo, družino in socialne zadeve Jožice Puhar z novo ministrico Rino Klinar.

Do redne majske seje pa bosta ***dve izredni seji.*** *Prva je bila včeraj, na njej pa so sprejemali odlok o določitvi referendumskih območjih za ustanovitev novih občin, po prvomajskih praznikih pa je predvidena tri dni trajajoča izredna seja, na kateri bodo obravnavali predlog letošnjega proračuna.*

Zakaj se je podrla Iskra

Državni zbor je imenoval peto preiskovalno komisijo. Na predlog poslanca Slovenske nacionalne desnice Saša Lapa iz Kranja je bila odrejena parlamentarna preiskava o ugotavljanju politične odgovornosti posameznih nosilcev javnih funkcij v izvršnih svetih občin in republike za razkroj gospodarskega sistema Iskra, ki je bila včasih steber narodnega gospodarstva, od nekdaj 38.000 zaposlenih pa jih je ostalo le še 12.000. Podpisniki zahteve po parlamentarni preiskavi navajajo 11 domnevno škodljivih potez od zlorabljanja pravnega in ekonomskega instrumentarija z uporabo paraprava iz tajnih uradnih listov z namenom uveljavljanja parcialnih interesov do organiziranja in izvajanja kadrovskega monopola z namenom politične in delovne diskriminacije razvojnega in tehnološkega kadra v korist"moralnopolitičnih strokovnjakov."

Znanstvena revščina

Državni zbor je v prvi obravnavi brez večjih pripomb sprejel **predlog nacionalnega raziskovalnega programa.** Dokument se že dobro leto pojavlja v parlamentarni proceduri, vendar za zdaj dlje od prve obravnave še nismo prišli. Pri sprejemu programa gre za odločitev, ali bo Slovenija tudi na raziskovalnem področju konkurenčna ali ne. Če smo za, moramo v desetih letih potrojiti število vrhunskih strokovnjakov. Sedaj imamo med 1600 in 1700 doktorjev znanosti, čez deset let pa naj bi jih imeli 5000. Sedaj pride v Sloveniji 8 vrhunskih strokovnjakov na 10.000 prebivalcev, v desetih letih pa naj bi jih bilo 25, kar je še vedno manj kot v drugih razvitih državah, kjer imajo na 10 tisoč prebivalcev od 35 do 40 vrhunskih strokovnjakov. Huda težava je denar. Delež bruto družbenega proizvoda za znanost in raziskovanje naj bi skočil na 2,5 odstotka, pri čemer naj bi bil velik delež zasebnega sektorja z naročanjem raziskav. V državnem zboru pa smo tudi slišali, da je v Sloveniji sicer znanja več, kot ga uporabljamo oziroma ga znamo najti in organizirati. Državni zbor je **zavrnil spremembo privatizacijskega zakona**, ki sta jo po hitrem postopku predlagala Metka Karner - Lukač in Žare Pregelj iz Slovenske ljudske stranke. Menila sta, da sedanji zakon ustvarja neprimerno lastninsko strukturo, saj bi najmanjši delež dobili zaposleni, veliko večjega pa upokojenci in ljudje, ki nisko nikoli delali v podjetjih. Prav tako pa bi bilo treba lastniniti tudi podjetja, ki so sedaj v Koržetovem skladu. Vseeno predlog obeh poslancev ni bil brez haska, saj bo pripravljen poseben zakon o lastninjenju podjetij, ki so v Koržetovem skladu. Lukačeva in Pregelj sta bila vseeno razočarana. Pri prodaji podjetij iz Koržetovega sklada bo še naprej nered, zaposleni v njih pa bodo še naprej brez pravic. • **J.Košnjek**

STRANKARSKE NOVICE STRANKARSKE NOVICE

Slovenski krščanski demokrati Jesenice

Podpora vodstvu stranke

Jesenice, 18. aprila - Občinski odbor Slovenskih krščanskih demokratov Jesenice je obravnaval svoja stališča do letne konference Slovenskih krščanskih demokratov, ki bo konec tega tedna v Zagorju ob Savi. Predstavniki šestih krajevnih odborov so predstavili stališča članstva do aktualnih političnih dogodkov. Kljub nekaterim dvomom, poroča **Rajko Skubic**, v pravilnost politike SKD in predlogom za izstop iz vlade je bilo oblikovano večinsko mnenje, da je treba vodstvo stranke podpreti. V vladi je treba uresničevati program in volilne obljube na način, kot to delajo vse velike, demokratične in odgovorne stranke. So za prizadevanja po oblikovanju nove vladne koalicije, v kateri bodo krščanski demokrati povečali svoj vpliv na razvoj slovenske države. S takim stališčem bodo jeseniški delegati sodelovali na letni konferenci. • **J.K.**

Socialdemokratska stranka Tržič

Svež videz in nov elan

Tržič, 18. aprila - Prepričani v to geslo, prebujeni z novicami in grenkim spoznanjem, da se nad našo domovino zbirajo temni oblaki in pomanjkljivo ter dokaj mlačno angažiranje stranke v občinskem merilu so bili razlogi za izredno konferenco občinskega odbora Socialdemokratske stranke Tržič, ki je bila 15. aprila, sporoča **tajnik občinskega odbora Jože Prašnikar.** Nastale politične razmere dajejo "Janševi" SDSS obetajoče prognoze, enoglasno pa je bilo izvoljeno novo vodstvo. Predsednik je Pavel Rupar, tajnik Jože Prašnikar, podpredsednik pa Janez Grohar. Kot gost je tržiško konferenco pozdravil glavni tajnik Socialdemokratske stranke Slovenije Branko Grims, ki se ni spuščal v polemike drugih "sorodnih" strank kot na primer gospoda Stanič in Deželak na zboru tržiških krščanskih demokratov. Za razliko od teh dveh gospodov iz vrst pripadnikov "ljubezni do bližnjega" z g. Peterletom na čelu mi dobronamernega in nezahrbtnega sodelovanja ne odklanjamo. Ogorčeni pa smo zaradi početja in opredeljevanja SKD ob in po razrešitvi gospoda Janeza Janše, obrambnega ministra in junaka slovenske pomladi, katerega vrlin in zaslug se domoljubni Slovenci mogoče še ne zavedamo. Razočarani smo ob zahtevi g. Peterleta in njegovega krila po koaliciji z LDS, beri SZDL, do konca mandata kljub jasnim zahtevam po izstopu iz koalicije (g. Oman in številni občinski odbori SKD, tudi v tržiškem so dejstva nedvoumna). Poznana je njihova mencavost, njihovo početje pa še vedno ni jasno. Ne da bi jim privoščili jim želimo "Oče, odpusti jim", saj trenutno res ne vedo, kaj delajo, verjetno pa se bodo svoji napak zavedeliže ob lokalnih volitvah, ko ne bo odpadlo samo listje z drevja, pač pa nezadržno tudi doslej lojalno število njihovih volivcev. • **J.K.**

Mladi krščanski demokrati

Čiščenje bregov Bohinjke

Radovljica, 26. aprila - Mladi krščanski demokrati in Rafting klub Raftina iz Radovljice vabijo k sodelovanju z Uradom za mladino Republike Slovenije na ekorafting oziroma čiščenje bregov Save Bohinjke. **Ekorafting bo jutri, 27. aprila, po njem pa bo družabna prireditev.** Zbor udeležencev bo ob 10. uri pri Hotelu Jezero v Bohinju. Pojasnila daje Tine Pirnat po telefonu (064) 715-005.

SUPER POPUSTI V APRILU!
KOCKA
POSEBNA PONUDBA: ORTOPEDSKI JOGI
Pokličite TRGOVINA S POHIŠTVOM, Sp. Besnica 81 064/403-871
AKOC19

GORENJSKI GLAS
Ustanovitelj in izdajatelj:
Časopisno podjetje GORENJSKI GLAS
KRANJ

Uredniška politika: neodvisni nestrankarski politično-informativni poltednik s poudarkom na dogajanjih na Gorenjskem / **Predsednik časopisnega sveta:** Ivan Bizjak / **Direktor in glavni urednik:** Marko Valjavec / **Odgovorna urednica:** Leopoldina Bogataj / **Novinarji in uredniki:** Helena Jelovčan, Jože Košnjek, Lea Mencinger, Stojan Saje, Darinka Sedej, Vilma Stanovnik, Marija Volčjak, Cveto Zaplotnik, Danica Zavrl-Žlebir, Andrej Žalar, Štefan Žargi / **Lektoriranje:** Marjeta Vozlič / **Fotografija:** Gorazd Šinik / **Priprava za tisk:** Media Art, Kranj / **Tisk:** Podjetje DELO - TČR, Tisk časopisov in revij, Ljubljana / **Uredništvo, naročnine, oglasno trženje: Zoisova 1, Kranj, telefon: 223-111, telefax: 222-917 / Mali oglasi:** telefon: 223-444 - sprejemamo neprekinjeno 24 ur dnevno na avtomatskem odzivniku; uradne ure: vsak dan od 7. do 15. ure / Časopis izhaja ob torkih in petkih. Naročnina: trimesečni obračun - individualni naročniki imajo 20 odstotkov popusta. Za tujino: letna naročnina 140 DEM. Oglasne storitve: po ceniku. Prometni davek po stopnji 5 odstotkov v ceni časopisa (mnenje RMI 23/27-92), CENA IZVODA: 80,00 SIT.

PRAZNIČNI POGOVOR

Bogdan OSOLNIK, član pokrajinskega vodstva Osvobodilne fronte slovenskega naroda za Gorenjsko

Fronta je bila globoko osvobodilna in ljudska

Slovenci bomo ponosni udeleženci tudi na prireditvah, na katerih se bo Evropa letos spominjala dogodkov izpred petdesetih let, odločilnih za njeno osvoboditev, pravi Bogdan Osolnik.

Kako kot nekdanji funkcionar Osvobodilne fronte danes gledate na njen praznik, ki se po novem imenuje dan upora proti okupatorju?

"Dan upora proti okupatorju, ki je v bistvu dan ustanovitve Osvobodilne fronte, organizatorice osvobodilnega gibanja, je državni praznik vseh Slovencev, ne samo tistih, ki so sodelovali v narodnoosvobodilnem boju. Sadovi narodne osvoboditve so trajna dediščina vseh Slovencev. Tudi ko ne bo nikogar več od generacije, ki je preživela drugo svetovno vojno, bo ostal svetal spomin na upor proti okupatorju in na zgodovinsko dejstvo, da se je slovenski narod tako rekoč golorok uprl nacističnim in fašističnim okupatorjem takrat, ko so bili na višku svoje moči in so si podredili skoraj vso Evropo. Slovenci smo bili prisiljeni to storiti, saj so nacisti načrtovali uničenje našega naroda in to začeli uresničevati takoj po okupaciji na Gorenjskem in Štajerskem."

Letošnje praznovanje pomembnih obletnic upora proti okupatorjem ima še poseben pomen. Te dni pred petdesetimi leti je namreč začel Hitler doživljati odločujoče poraze tako v Evropi kot tudi pri nas.

"Res je. Leto 1944 je bilo prelomno leto druge svetovne vojne. Šestega junija so se angloameriške sile izkrcale v Normandiji v Zahodni Franciji, v Italiji pa so 4. junija po silovitih bojih pri Monte Casinu zavezniške sile prebile nemško obrambno črto in zavzele Rim. Hkrati je sovjetska rdeča armada začela veliko poletnojesensko ofenzivo s ciljem osvoboditi še zadnje predele ozemlja Sovjetske zveze in prenesti vojne operacije na ozemlje Poljske in Romunije. Te spremembe položaja na svetovnih bojiščih, ki so že napovedovale poraz nacizma, pri nas nismo občutili kot olajšanje, saj smo postali neposredno zaledje velikih front. Naše ozemlje je dobilo za okupatorja še poseben pomen. Zato so si nacisti pri nas vse do zadnjega prizadevali zatreti osvobodilno gibanje, in to zaledje, kot so rekli, očistiti. Pri tem so si pomagali tudi z domačo kolaboracijo, ki je pod vodstvom nacističnega aparata prevzemala nalogo pomožne policije in obrambe prometnic ter vojaških postojank. Slovenski človek je zato trpel grozote vojnega časa vse do končne osvoboditve. Po drugi strani pa so tudi operacije narodnoosvobodilne vojske dobile večji pomen v sklopu zavezniških armad. Slovenske partizanske enote so že delovale v tesni povezanosti s poveljstvom angloameriških sil v Italiji in so za učinkovito pomoč pri rušenju železniških prog in reševanju zavezniških letalcev dobile posebno priznanje feldmaršala Aleksandra. Zato bomo letos Slovenci s ponosom udeleženi na prireditvah v spomin odločilnih dogodkov za osvoboditev Evrope pred petdesetimi leti."

Leta 1944 ste prišli na Gorenjsko in postali član pokrajinskega vodstva Osvobodilne fronte. Kakšne so bile takrat razmere na Gorenjskem?

"V primerjavi s položajem na Dolenjskem oziroma v Ljubljanski pokrajini, kjer smo že imeli velika osvobojena ozemlja, je bil položaj na Gorenjskem povsem drugačen. Okupatorji so obvladali s svojim aparatom skoraj vse ozemlje, zlasti so pa imeli zaradi dobrih prometnic možnost s svojo motorizacijo v najkrajšem času prodreti kamorkoli. Zato so bile razmere za oborožen boj in za politično delovanje dosti težje. Vendar smo kmalu po mojem prihodu uspeli organizirati zbor aktivistov Osvobodilne fronte z vse

Gorenjske. Čeprav je bilo zbiranje ljudi na enem mestu zelo tvegano, smo se odločili za ta korak, ker smo hoteli oblikovati demokratično izvoljeno predstavništvo in vodstvo OF in spodbuditi širok razmah osvobodilnega gibanja. Zbor aktivistov je bil med 13. in 15. majem leta 1944 na Jelovici. Izvolil je pokrajinski odbor OF za Gorenjsko, ki je postal ne le organ političnega, ampak tudi oblastnega delovanja v skladu s spremembami, ki so se v celotnem osvobodilnem gibanju zgodile po zasedanju Zbora odposlancev slovenskega naroda v Kočevju. V pokrajinskem odboru smo se med drugim ukvarjali tudi z vprašanji informiranja, kulture in prosvete. Nemci so namreč takoj po okupaciji začeli s tako imenovanim "utrjevanjem nemštva", kar je pomenilo popolno germanizacijo. Zato takrat na Gorenjskem ni bilo nobene slovenske šole, nobenega slovenskega časopisa, skratka, slovenska beseda je bila v javnem življenju zatrta. Zato se je OF trudila širiti slovensko pisano besedo. Prav leta 1944 se je razmahnilo delovanje partizanskih tiskarn. Nismo samo ponatiskovali osrednjih glasil, ampak smo začeli izdajati vrsto lastnih pokrajinskih edicij. Naj omenim Gorenjski glas, Jeseniškega Kovinarja, Ženo pod Karavankami, Gorenjski kmečki glas in Gorenjskega pionirja. Nismo se omejevali samo na politično literaturo. Izdali smo izredno lepo ilustriran abecednik v barvah, ki smo ga poslali tudi na Primorsko in na Koroško. Natisnili smo Borove pesmi, posvečene njegovi padli ženi Nini. Ob 100. obletnici Prešernove Zdravljice smo natisnili za tiste čase izredno razkošno bibliofilsko izdajo Zdravljice in to v nakladi 1500 oštevilčenih izvodov. Neverjetno je, kako visoko naklado so imele naše izdaje. Vsako od prvih dveh številk Gorenjskega glasa smo natisnili v 2000 izvodih. Če si predstavljate, kakšne so bile takrat razmere, potem je jasno, kako velike napore so vlagali v delo gorenjski tiskarji in tehniki. In koliko so tvegali tisti, ki so edicije ilegalno razširjali. Gorenjski glas je sicer izšel samo v dveh številkah, ker je zatem začel izhajati Partizanski dnevnik kot glasilo za Primorsko in Gorenjsko. Sodelovali smo tudi pri njegovem pisanju in urejanju z dopisniki z vse Gorenjske. To sodelovanje kaže, da smo že takrat popolnoma presegli nekdanjo italijanskojugoslovansko mejo in da je bila priključitev Primorske, ki je bila potrjena in razglašena na Kočevskem zboru, leta 1944 že stvarnost. Žične pregrade in bunkerji nad Davčo in Cerknim ob stari meji so zgubili vsak pomen. Jeseni leta 1944 je prišlo do množičnega vstopa v partizane, tako da so bili na Gorenjskem ustanovljeni trije odredi. Gorenjski partizani tako niso sodelovali samo v Prešernovi brigadi in v Triglavski diviziji, ki je bila v sestavi 9. korpusa, ampak tudi v domačih odredih. Ti so bili Jeseniškobohinjski, Škofjeloški, Kokrški in Kamniškozasavski."

Kakšne pa so bile takrat razmere v Osvobodilni fronti? Je res, da je imela takrat partija v njej absolutno oblast?

"Kot sem že omenil, so bile razmere za politično delovanje na Gorenjskem zelo težavne. Nacistični aparat si je zlasti prizadeval onemogočiti delovanje aktivistov in jih je neizprosno preganjal in uničeval. Vendar so bili po vsej Gorenjski razpredeni ilegalni odbori Osvoboduilne fronte in Komunistične partije. Vendar moram naglasiti, da so bili v partiji, z izjemo redkih predvojnih članov, večinoma ljudje, ki so bili vanjo sprejeti v letih narodnoosvobodilnega boja in to ne po merilih nekakšnega marksističnega prepričanja, ampak po merilih predanosti boju za svobodo slovenskega naroda in pripravljenosti na žrtve. Razvoj pa je tudi na Gorenjskem narekoval širjenje OF kot osvobodilne organizacije vseh Slovencev. To naj bi prišlo do izraza na vseh ravneh njene organiziranosti. Moj prvi vtis po prihodu na Gorenjsko je bil, da je treba organizacijo OF razširiti in da je kot prvi korak nujna ustanovitev pokrajinskega odbora. To se je zgodilo na Jelovici. Eden osnovnih sklepov te konference je bila zahteva, da se gibanje razširi in se uveljavi možnost sodelovanja vsem ljudem, ne glede na njihovo nekdanjo strankarsko ali ideološko pripadnost. Takrat smo v pokrajinski odbor izvolili dva predstavnika krščanskih socialistov, razen Sokolov, ki so že bili člani. V partizane je tudi prihajalo vedno več ljudi različnih prepričanj. Naj omenim tudi tiste, ki so bili prej mobilizirani v nemško vojsko. Če bi se skrivali doma, bi prej ali slej padli v roke gestapu, s svojim prihodom v partizane pa so prinesli svoje orožje in vojaške izkušnje. Na območjih, ki so bila zunaj dosega okupatorja, smo tudi na Gorenjskem začeli z volitvami narodnoosvobodilnih odborov kot organov nove ljudske oblasti. Na omenjeni majski konferenci smo med sklepe med drugim zapisali: Delovanje teh odborov mora biti usmerjeno k interesom ljudi, ne pa voditi k nezdravemu osebnemu uveljavljanju, vrtoglavici zaradi funkcije in izkoriščanju funkcije v osebno korist. Že takrat smo namreč začutili nevarnost pojavov birokratizma in suhoparnega administratorstva in smo se zavzeli za resnično neposreden stik z vsemi ljudmi. Zavedali smo se, da je prav v težkih razmerah sam obstoj osvobodilnega gibanja popolnoma odvisen od tega, kako ga sprejema ljudstvo in kako nam ljudstvo pomaga. Saj se sicer ne bi mogli v tako nevarnih razmerah niti gibati. Ljudje so nam pomagali, dostikrat mladinke, mladinci ali celo otroci, ki so tako dostikrat odločali o usodi mnogih življenj."

Kakšna je vaša praznična misel bralcem Gorenjskega glasa?

"Mogoče le to. Danes se oglašajo različne kategorije ljudi z zahtevami po odškodnini za trpljenje, ki so ga prestali v drugi svetovni vojni in po njej. Gotovo je treba v tem pogledu še marsikaj razčistiti in pravično urediti. Praznik 27. aprila pa je priložnost, da se spomnimo tudi vseh tistih, ki ne morejo uveljaviti svojih zahtevkov, čeprav so v uporu proti okupatorju dali največ, svojo kri. Kaj bi nam oni danes sporočili iz hladnih grobov, raztresenih po vsej Sloveniji? Najbrž bi nam rekli: ne sramotite in ne zapravljajte tega, za kar smo mi dali svoja življenja." • **Jože Košnjek, slika Janez Pelko**

Javna tribuna na Jesenicah

Država metalurgiji ni naklonjena

Jesenice, 25. aprila - Na javni tribuni, ki jo je pripravila Združena lista socialnih demokratov na Jesenicah, sta o slovenskem gospodarskem položaju spregovorila dr. Maks Tajnikar, minister za gospodarske dejavnosti vlade Republike Slovenije in član predsedstva Združene liste in Miloš Pavlica, predsednik delavske zveze Združene liste Slovenije. Slovenski gospodarski rezultati so lahko spodbudni in proti vsem pesimističnim pričakovanjem, vendar na Jesenicah vlada revščina in nestabilnost. Jeseničani se boijijo, da bi država zaprla Acroni kot največjo metalurško podjetje na jeseniški lokaciji.

Dr. Maks Tajnikar je v uvodu med drugim poudaril, da minulo leto slovensko gospodarstvo kljub vsem pesimističnim pričakovanjem doživelo vzpon v primerjavi z minulim obdobjem. Prvič po šestih ali sedmih letih se je družbeni brutto proizvod povzpel za odstotek in po več letih je bila stopnja inflacija med najnižjimi. Tolar je bil razvrednoten le za 2,5 odstoka in doživeli smo 1,8-odstotno mesečno inflacijo. Skratka: dokaj stabilno gospodarsko leto.

Druga stran gospodarsko stabilnih razmer pa je, da se je brezposelnost povečala za 3 odstotke in znaša 14 odstotkov, kar je za Slovenijo ekonomski, socialni in sociološki neuspeh. Vendar je to spremljajoči pojav vseh prehodov iz enega gospodarskega sistema v drugega.

Slovenija zasluži precej z neblagovno menjavo, ki je znašala 728 milijonov dolarjev, največja spodbuda pa je rast osebne porabe. S 700 nemškimi markami povprečne plače imamo v primerjavi z Madžarsko dvakrat večje plače. Tudi povečano investiranje je lahko spodbuda, saj so investicije v gospodarske naložbe porasle za 18 odstotkov in v negospodarske za 4 odstotke.

Po njegovih besedah je rešitev v zasebnem kapitalu, ki odpira in zagotavlja nova delovna mesta. Slovenska prihodnost je tudi v turizmu, kjer se je zaslužek kar stoodstotno povečal predvsem zaradi slovenskih igralnic.

Ob deindustrializaciji pa so problemi predvsemi s takimi panogami, kot je metalurgija, tudi jeseniška Železarna. Za nekdanjo Železarno bo težko dobiti nov kapital in se železarne brez javnega dolga ne bodo mogle rešiti.

V razpravi na javni tribuni je seveda Jeseničane najbolj zanimala Železarna in položaj občine. Bili so domala enotnega mnenja, da je na Jesenicah nesmiselno govoriti o povprečni plači slovenskega gospodarstva in slovensko gospodarstvo primerjati z gospodarstvi in razmerami v Evropi, saj v mestu vlada revščina in boj za preživetje. Na Jesenicah je prihodnost v turizmu, gradbeništvu in v transportu.

Na Jesenicah se še naprej bojijo, da kljub temu, da je prišla nova ekipa, ki naj bi sanirala položaj v slovenskih železarnah, še vedno ni zamrla ideja, da se Acroni in druga podjetja ukinejo in zaprejo. Vse tako kaže in tako se zdi, da država ni pripravljena pomagati pri saniranju metalurgije najeseniški lokaciji. • **D.Sedej**

Križi in težave s pobiranjem turistične takse

Uradniki imajo zavezane roke

Čeprav se sumi, da je v počitniškem domu več gostov, kot je prijavljenih, nihče, tudi policist ne, ne sme vstopiti v sobe in preveriti, koliko je prijavljenih.

Radovljica - Občinska uprava za notranje zadeve je pred nedavnim preverila, ali se lastniki in najemniki počitniških domov na območju radovljiške občine ravnajo po predpisih o prijavljanju in odjavljanju začasnega prebivališča gostov, ali vodijo knjige gostov, so knjige gostov uradno overjene, ali vpisujejo v knjige vse (tudi otroke), ki začasno prebivajo v domu...

Ker občinska uprava za notranje zadeve ni razpolagala s popolnim seznamom lastnikov in najemnikov počitniških domov (nekatera podjetja so jih zaradi slabega gospodarskega položaja prodala, druga so šla v stečaj, prišlo pa je tudi do drugih sprememb), je morala pripraviti nov, popolnejši seznam. Na novem seznamu je 131 počitniških domov, od tega 71 v Bohinju (23 v Ukancu, 14 na Ribčevem Lazu, 11 na Voglu...), 36 na Pokljuki in na širšem območju Bleda ter 24 na področju Radovljice. Uprava je pravilnost vodenja knjig gostov preverila v 113 domovih. Ugotovila je, da knjige gostov pravilno in brez večjih napak vodijo v domovih s svojimi oskrbniki in na sedežih podjetij, kjer imajo za to odgovorne ljudi, in da je največ napak in nepravilnosti v bolj oddaljenih počitniških domovih (Pokljuka, Vogel) in tam, kjer se gostje kar sami vpisujejo v knjige. Le malo domov pravilno vodi knjigo gostov in pravočasno prijavlja goste, medtem ko jo sedemnajst lastnikov do nedavne kontrole sploh ni vodilo. Po statističnih podatkih je bilo lani v počitniških domovih radovljiške občine 22.372 nočitev, po pregledu uprave za notranje zadeve jih je bilo 125.236 (od tega dve tretjini v Bohinju, slabo četrtino na Pokljuki in dobro desetino na Bledu in v Radovljici), k temu podatku pa je po mnenju uprave treba prišteti še okrog 20 odstotkov gostov, ki so se uspeli izogniti prijavi na policiji in plačilu turistične takse.

Ugotavljanje, ali so vsi gostje prijavljeni in vpisani v knjigo gostov, je zelo oteženo, ker nihče, tudi policist ne, ne sme vstopiti v notranjost doma (v sobe) in preveriti, koliko je dejansko število gostov in koliko je prijavljenih oz. neprijavljenih. V upravi tudi ugotavljajo, da večina počitniških domov, ki so v lasti podjetij in posameznikov z območij nekdanje Jugoslavije, propada in močno kazi izgled kraja. • **C. Zaplotnik**

Janezu Ziherlu

Govoriti o tebi je tako, kakor da bi z besedami opisoval glasbo, saj bi ti sam to opravil veliko bolje, lepše in z bolj izbranimi besedami.

Loka izgublja najboljšega govorca, najgalantnejšega kavalirja tradicionalne dunajske šole in najbolj vsestranskega menedžerja. Brez tebe se v zadnjih desetletjih v Loki ni dogajalo nič pomembnejšega. Osnovno vodilo življenja si iskal v delu in ljudeh. Nobena težava zate ni bila prevelika. V najtežjih časih slovenske tekstilne industrije, ko smo izgubili polovico trgov skoraj preko noči, se nisi umaknil v varno zavetje upokojitve, kakor bi se lahko, temveč si še čvrsteje poprijel za delo in uspel prebroditi krizo. Postavil si se celo na čelo slovenskih tekstilcev in s svojimi izkušnjami pomagal obiti težave tudi drugim. Generacijskih razlik nisi priznaval in vedno si bil pripravljen na toplo človeško pomoč, tako da smo

se mlajši kolegi od tebe lahko veliko naučili.

Tvojih vodstvenih in organizatorskih kvalitet smo bili deležni številni Ločani, saj je praviloma tvoja prisotnost pomenila istočasno garancijo za uspeh prireditve, ki si jo soustvarjal. V Loki in okolici ni kulturnega društva, športnega društva, pevskega zbora, turističnega društva, ki mu nisi dal dela sebe in svoje dobre volje.

Zadnjo soboto si vodil in organizacijsko dodelal modno revijo loških tekstilcev. Nismo vedeli, da je bil to tvoj zadnji izredno uspeli projekt. Takrat si mi izdal svoje zadnje in največje življenjsko vodilo. Na več kot tisoč javnih prireditvah si namreč vedno sodeloval brezplačno, čeprav ne bi imel nič manj povabil k sodelovanju, tudi če bi zahteval plačilo. Plačilo bi se ti zdelo ponižujoče. Bogastva namreč nisi iskal v denarju, našel si ga v ljudeh. In si zelo bogat, najbogatejši med nami. Tega se bomo popolnoma zavedali šele v prihodnje, ko tvoje žlahtne besede in tehtnih pripomb ne bomo več slišali. Fizično se sicer danes od nas poslavljaš, v duhu pa boš večno z nami in veliko obvezo si nam naložil, da bomo nadaljevali tvoje delo. Bil si predvsem družinski oče, Lontrčan, Ločan, tekstilec, šele nato Janez Pepevnak. Vsi smo bili na vrsti pred teboj.

Hvala ti za vse in žal nam je, da ponujenega nismo vedno videli. • **Miha Ješe**

Dota

Že kar kakšen mesec potekajo po Gorenjskem domala najbolj obširne vsakoletne akcije. Turistični delavci, ribiči, lovci, člani različnih društev, zeleni in krajani v posameznih krajih in krajevnih skupnostih tudi letos niso "pustili mimo" očiščevalnih akcij. Hvalevredna sporazumna pripravljenost in volja za to, da postanemo prijaznejši po izgledu in morda turistično zanimivi tudi tam, kjer recimo še včeraj nismo bili.

Spomladansko pospravljanje je sicer že tradicionalna navada, ki so jo poznali že naši predniki. Na podeželju in tudi v večjih središčih in mestih se je obdržala. Lahko bi jo primerjali z na neki način privzgojeno doto, ki smo jo spoznali že v mladih letih. Pa vendar se nam ob vsakoletnem "pospravljanju" nekako "posmehuje" najrazličnejša navlaka z vsemi mogočimi in nemogočimi odpadki na mestih in krajih, ki smo jih recimo lani, predlanskim že očistili, pred desetletjem in prej pa jih tamkaj sploh ni bilo.

Res je divjih odlagališč navlake in nemogočih in mogočih odpadkov nekako izleta v leto manj. Vendar pa kljub temu ostaja "strah", da bodo še lep čas čistili in pospravljali za nami tam, kjer smo se mi znebili "odsluženega" štedilnika, avta..., ali pa bomo na drugem koncu mi pospravljali za drugimi. Nam bo uspelo, da danes mladi čez dvajset, trideset in več let ne bodo še kar na mlade prenašali doto, ki jo danes oblikujemo z očiščevalnimi akcijami...?! • **A. Žalar**

Priznanja za praznik

Šenčur, 25. aprila - Drugič zapored, ko so se pred koncem leta 1992 začeli odločati o novem dnevu krajevnega praznovanja, so v petek zvečer v Domu krajanov v Šenčurju s svečano akademijo proslavili praznik in Jurjevo v KS Šenčur. Športna tekmovanja so bila že v četrtek, na svečani akademiji, ki se je je udeležil tudi predsednik Izvršnega sveta občine Kranj Peter Orehar in poleg krajanov še delegacija iz Šentruperta na Dolenjskem, so nastopili mešani cerkveni pevski zbor, pevski zbor iz Osnovne šole Šenčur, domači kulturniki, plesalci in glasbeniki iz glasbene šole, pa so predstavili tudi grb Šenčurja. To je sv. Jurij na modri podlagi, za katero so se morali odločiti, kot je povedal Vinko Vidmar, ker imajo Jurija v grbu, vendar na rdeči podlagi, že v Šentjurju.

Po govoru predsednika sveta KS Franca Kerna so podelili tudi priznanja za delo krajanom in skupinam. Tako so pohvale dobili: gradbeni odbor za urejanje Mlakarjeve in Rožne ulice, gradbeni odbor Srednja vas in Ana Jenko. Bronaste plakete so podelili Ivanu Jenku, Dragici Markun, Lojzetu Potočniku in Tonetu Šternu, srebrno Ivanu Reberniku in zlato Vidi Miklič. Posebno priznanje je dobil cerkveni pevski zbor, ki se je v petek preimenoval v Mešani pevski zbor sv. Jurija iz Šenčurja. Delegaciji iz Šentruperta pod vodstvom predsednika krajevne skupnosti Franca Bartola pa so izročili spominsko darilo z željo po sodelovanju v prihodnje. Vodstvu in krajanom je za delo in uspehe čestital tudi predsednik IS Peter Orehar, preoblikovanje lokalne samouprave pa je opredelil s sloganom: Iščimo tisto, kar nas združuje in priznajmo odločitev večini.

Letošnje praznovanje pa so Šenčurjani sklenili v soboto s pohodom na Jakoba. • **A. Ž.**

TD Kokrica

Eno najbolj delavnih

Kokrica, 25. aprila - Na rednem občnem zboru so se v soboto zbrali člani Turističnega društva in ponovno izvolili za predsednico društva Mimi Rozman. Vsem, ki so se udeležili zbora, ki je na začetku zaradi okvare na električnem omrežju potekal pri svečah, so podarili cvetico v lončku, Petra Drinovca, Franca Šmuca in Miha Prašnikarja pa so imenovali za častne člane društva.

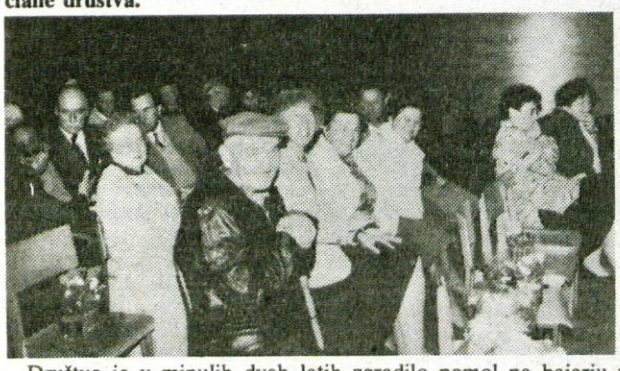

Društvo je v minulih dveh letih zgradilo pomol na bajerju v Bobovku, prirejalo družinske pohode in čajanke, opremljalo brunarico, sodelovalo na razstavah v Cerkljah in Kmečki ohceti v Preddvoru, z gasilci pripravilo gobarsko razstavo, za gospodinje organiziralo kuharski tečaj, posadilo 200 cipres na pokopališču, prirejalo različne prireditve (ženska nogometna tekma), organiziralo očiščevalne akcije skupaj z vojašnico, sodelovalo na sejmih in imelo v minulih dveh letih še vrsto drugih akcij. Da bodo na ta način še naprej med najboljšimi TD v občini, kot je rekel predsednik občinske Turistične zveze Janez Kuhar, kaže tudi program za naprej. Načrtujejo organizacijo Bolšjega sejma, ustanovitev nove folklorne skupine, izlete, čajanke, špoprtna in druga srečanja, različne prireditve. Predvsem pa bodo skušali dobiti vso potrebno dokumentacijo za legalizacijo brunarice. • **A. Ž.**

Krajevna skupnost Poljane

Protest zoper odlaganje odpadkov

V krajevni skupnosti Poljane so ogorčeni, ker sta na njihovem območju predvideni kar dve možni lokaciji za odlagališče komunalnih odpadkov. Na izredni seji je svet KS sprejel odločen protest.

Poljane, 25. aprila - Takoj naj se popravijo situacijske karte o nakazani mikrolokaciji v KS Poljane za odlagališče komunalnih odpadkov. Če ne bomo v štirinajstih dneh dobili spremenjenih kart, bomo sklicali zbor krajanov in če se bodo stvari nadaljevale, bo razpisan referendum. Krajani pa že sicer podpisujejo peticijo proti odlagališču komunalnih odpadkov v Platiševi in Medvedovi grapi.

Takšno stališče in zahteva sta bila z izredne seje sveta KS posredovana Izvršnemu svetu občine Škofja Loka 14. aprila. V krajevni skupnosti so namreč ogorčeni, ker se v iskanju odlagališča za komunalne odpadke, ker je sedanje občinsko v Dragi polno, kot možni lokaciji omenjata tudi dve v KS Poljane. Predvsem pa so ogorčeni nad načinom, kako so bili z lokacijami seznanjeni. Povabljeni so bili namreč na razgovor, kjer sta jim bili pokazani lokaciji, ne predstavniki Inštituta za ekološki inženiring, niti predstavniki občine pa niso pustili na vpogled dokumentacije. Ob tem v vodstvu KS tudi ugotavljajo, da do zdaj v občini še nihče ni znal kvalitetno pojasniti tehnologije v zvezi s komunalnimi odpadki (kateri odpadki so to in koliko kubičnih metrov na leto to pomeni).

V KS ocenjujejo, da pri iskanju oziroma izbiri lokacije niso upoštevana potrebna zaporedja, po katerih bi najprej morala biti opredeljena tehnologija, usklajena s konceptom reševanja komunalnih odpadkov na območju celotne Slovenije. V KS Poljane se ne strinjajo namreč s trditvijo, da so komunalni odpadki problem vsake občine zase.

Celovito gledano pa se je Poljanska dolina že uprla kakršnimkoli odpadkom. Pri tem izpostavljajo še posebej RUŽV. In ob tem, ko je občina z vsemi načini podpirala stališče Poljanske doline (tudi z glavo skozi zid), pravijo, da so se v Poljanah nenazadnje tudi tega naučili in bodo zato ravnali enako. Poskusu, da bi v Poljanah odlagali komunalne odpadke, se bodo kratko malo uprli z vsemi silami. Zakaj? Ugotavljajo namreč, da so ekološko že dovolj obremenjeni z rudnikom in nočejo, "da bi v dolini Ločivnice tekla še zasvinjana voda, v zraku pa bi vohali pline kot so H2S, amoniak in njim sorodni, ki bi nastajali pri razkrajanju odpadkov na deponiji. • **A. Žalar**

Kabelska TV v Radovljici in Lescah

Skoraj 800 podpisov

Peticijo s podpisi v podporo nadaljevanju izgradnje KRS Radovljica - Lesce so poslali odgovornim službam v občini in obema krajevnima skupnostima. - Zahteva, da se odločitev o izbiri novega izvajalca razveljavi.

Kranj, 25. aprila - Podpise, nedvomno zaradi števila, nenazadnje pa tudi zaradi preverjanja pa smo poleg nekaterih drugih prejeli tudi v naše uredništvo. V dopisu, pod katerim so podpisani člani začasnega odbora uporabnikov in naročnikov kabelsko razdelilnega sistema KS Radovljica in KS Lesce pravijo, da so se krajani odločili za peticijo s podpisi, ki podpira sedanjega izvajalca podjetje Eltrade, d.o.o., iz Ljubljane, ker je prišlo do nepredvidenih zapletov glede dograditve sistema.

O tem je krajevna skupnost Radovljica nedavno tega sklicala novinarsko konferenco, kjer je bilo pojasnjeno, da je sedanji sistem grajen brez potrebnih prostorskih dovoljenj in nestrokovno, zato so se tudi odločili za razpis in na podlagi le-tega izbrali ustreznega izvajalca. S sedanjo peticijo pa skoraj 800 krajanov s podpisi zahteva dokončanje sistema in legalizacijo ter pred tem pridobitev uporabnega dovoljenja. V peticiji s podpisi je tudi zahteva, da se odločitev o izbiri novega izvajalca razveljavi, nadaljevanje gradnje pa naj se omogoči sedanjemu izvajalcu.

Začasni odbor uporabnikov in naročnikov še pojasnjuje, da je s podjetjem Eltrade, d.o.o., dogovorjeno, da se bo za upravljanje in lastništvo sistema izvolil odbor krajanov KS Radovljica in Lesce, ki bo sistem, ko bo dograjen, soupravljal. Razen tega pa člani začasnega odbora ugotavljajo, da svet KS Radovljica ne upošteva, da 700 gospodinjstev že gleda ta kabelski program, da uporabniki na kvaliteto nimajo pripomb, da je sklenjenih 1500 pogodb v KS Radovljica in 450 v KS Lesce. • **A. Ž.**

Zakaj mora Primskovo vrniti denar?

Primskovo - Odločitev zbora krajevnih skupnosti skupščine občine Kranj na izredni seji minuli teden, ko je sklepal o razdelitvi proračunskega denarja za investicijsko vzdrževanje objektov skupne rabe je vzbudila precejšnjo pozornost med krajani v krajevni skupnosti Primskovo. Zbor je namreč sprejel sklep, da mora krajevna skupnosti vrniti 200 tisoč tolarjev, ker še vedno niso opravljena dela iz leta 1992.

V pisarni krajevne skupnosti smo dobili pojasnilo, da je KS Primskovo pred dvema letoma v imenu domačih gasilcev zaprosila za sredstva, ki bi jih le-ti uporabili, da bi podrli stari stolp pri gasilskem domu. Les in opeko so potem tudi kupili, vendar, ko so se hoteli lotiti del, so ugotovili, da je praktično celoten objekt potreben temeljitih posegov, kar zadeva odvodnjavanje in ostale prenove. Za to pa je bilo denarja premalo in tako so dela zastala. Žal pa bo krajevna skupnost zdaj na ta račun letos prikrajšana še za 200 tisočakov. • **A. Ž.**

Plin tudi v Radovljici

Radi bi imeli posvetovalnico

Radovljica, 25. aprila - Odkar je bil 1992. leta pri Izvršnem svetu občine Radovljica imenovan poseben odbor za spremljanje del za uvajanje zemeljskega plina v široko potrošnjo , je med krajani v krajevni skupnosti Radovljica zanj vse večje zanimanje. Odbor, Komunalno podjetje in komisija za urbanizem in komunalne zadeve pri KS Radovljica si prizadevajo, da bi dela na tem področju čimprej stekla.

Tako imenovani energetski koncept je že narejen in obravnava postopno zgraditev plinovodov na območju Radovljice, Bleda, Gorij in Begunj. Na podlagi ankete je študija pokazala upravičenost uvajanja zemeljskega plina v gospodinjstva tako iz energetskih, ekonomskih in ekoloških razlogov. Še posebno pomemben je slednji, ekološki razlog, saj se bo na ta način sedanja onesnaženost zmanjšala kar za 95 odstotkov.

V Radovljici se vedno več prebivalcev zanima, kako bo s plinom in kdaj bo. Želijo pa si tudi, da bi v občini odprli posvetovalnico, v kateri bi lahko dobili različne tehnične in praktične informacije pred odločanjem. V krajevni skupnosti ocenjujejo, da bi bilo najbolj prav, da bi takšno posvetovlanico odprl tisti, ki bo prevzel gradnjo plinskega omrežja in bo upravljalec. Ocenjujejo tudi, da bi to vlogo morda lahko prevzelo Javno podjetje Komunala, saj je v njej že za to usposobljen kader. • **A. Žalar**

Most čez Kokro

Zastoj pri gradnji

Kranj, 25. aprila - Most čez Kokro v Kranju, zaradi katerega od novega leta velja zapora oziroma preusmeritev prometa, ne bo zgrajen do konca avgusta, kot je bilo načrtovano. Pri izkopih gradbene jame za temelje je izvajalec SCT namreč opazil razpoke v konglomeratni steni. SCT je takoj naročil strokovno mnenje geologa, ta pa je 8. aprila predlagal, da dela na tem delu začasno ustavijo. Razpoke je potem 12. aprila potrdila tudi strokovna komisija, investitor pa je naročil natančen geodetski posnetek brežin.

Po programu oziroma razlagi Republiške uprave za ceste bodo izdelali projekt in predlog za sanacijo brežine. Vse skupaj pa bo pri gradnji mostu povzročilo predvidoma dvomesečno zamudo. Sanacija pa bo tudi podražila samo izgradnjo, ki je bila zdaj za most ocenjena na 75 milijonov tolarjev, prestavitev komunalnih naprav, kot so PTT, vodovod, javna razsvetljava, elektro pa na 32 milijonov tolarjev. Za izgradnjo mostu mora po sporazumu z Republiko Slovenijo 47 odstotkov denarja zagotoviti kranjska občina.

Ob tem, ko bo most dražji, kot je bilo predvideno, in zgrajen z zamudo, pa so projekti za rekonstrukcijo Oldhamske ceste, Ceste Staneta Žagarja in Likozarjeve ceste, kot sporoča informativna služba Republiške uprave za ceste, že gotovi. Odpiranje ponudb na razpis za rekonsturkcijo bo 3. maja, ko bo po izbiri izvajalca znana tudi cena. • **A. Žalar**

PRITOŽNO KNJIGO, PROSIM

Tretja oskrunitev grobišča

Naš dopisnik Jošt Rolc, ki skrbno spremlja dogajanja predvsem v Radovljici, nam je poslal ogorčeno pismo, v katerem ugotavlja, da so v noči z 12. na 13. april "neznani" storilci že tretjič po osamosvojitvi Slovenije oskrunili grobišče 71 padlih partizanov v osrednjem delu graščinskega parka nasproti hotela Grajski dvor v Radovljici. V grobišču so med drugim tudi posmrtni ostanki poveljnika gorenjskih partizanov Jožeta Gregorčiča.

"Vandalsko početje je med borci in drugimi poštenimi ljudmi izzvalo ogorčenje, saj takšno početje nima nič skupnega s kulturo, še manj pa s krščanskim etosom; pač pa je to zlobno demonstriranje sovraštva do padlih borcev in NOB. Čeprav je predsednik ZZBU NOB Radovljica vsakokrat pravočasno prijavil skrunitev grobišča na radovljiški policijski postaji, do zdaj storilcev še niso odkrili???

Posmrtni ostanki 71 borcev so bili po volji od nekoč odločujočih osebnosti v občini že trikrat premeščeni: prvič z Jelovice v Radovljico v manjši park poleg nekdanje Kmetijske zadruge in nazadnje v osrednji del graščinskega parka. Bile so že kombinacije, da bi grobišče odstranili, posmrtne ostanke pa prenesli na "primernejše" mesto oziroma na trato izza stavbe računalniškega centra IBM. Takšnim nameram se je borčevska organizacija najodločneje zoperstavila. Naj vendar že enkrat posmrtne ostanke za vselej poustijo pri miru! Pristojni organi pa bi morali poskrbeti za tajno zaščito grobišča pred novimi oskrunjevalnimi dejanji.Grobišče obiskuje tudi precej tujcev in raznih delegacij, le domačim "demokratom" je, kot kaže, v napoto? Doklej še?" se sprašuje skupaj z borci Jošt Rolc.

Nered v Šenčurju

Vse pogostje v vodstvu krajevne skupnosti Šenčur ugotavljajo, da z urejenostjo, ki se kaže v samem središču Šenčurja po nekaterih večjih akcijah (zadnjo so imeli minuli teden), vse bolj izstopa nered. Če do včeraj, recimo ni bilo moč, ali se ni vedelo, kako parkirati, tudi zdaj nič ne kaže, da pločniki ne bodo še naprej polni avtomobilov. Ni čudno, da je zato na zadnji izredni seji zbor KS-delegat KS Šenčur Vinko Vidmar predlagal, naj bi policija ali redarji tudi glede tega v Šenčurju začeli delati red. Še slabše, kot v poročilu o delu ugotavlja predsednik KS Franc Kern, pa je z gramozno jamo, ki je kljub prepovedi polna odpadkov (od dotrajanih aparatov bele tehnike ipd.), ki ne sodijo vanjo. Malo verjetno pa je, da bo prošnja predsednika Kerna, naj krajani prijavijo vsakogar v pisarno KS, ki bo odlagal odpadke v gramoznico, kaj zalegla. • **A. Ž.**

Zaposlovanje in brezposelnost na Gorenjskem

Dno je doseženo, kažejo se znamenja okrevanja

Rast brezposelnosti na Gorenjskem se umirja, delodajalci spet povprašujejo po delavcih. Različna znamenja kažejo, da se Gorenjska na področju zaposlovanja počasi le pobira s tal.

Kranj, 21. aprila - O znamenjih okrevanja so predstavniki kranjske območne enote Republiškega zavoda za zaposlovanje spregovorili na novinarski konferenci. Zaposlenost na Gorenjskem je po njihovih podatkih lani še upadala, predvsem v industriji, prihaja pa do notranjih strukturnih premikov, ki se kažejo zlasti v povečanem zaposlovanju pri zasebnikih. Tudi ko primerjajo Gorenjsko s Slovenijo, so podatki spodbudni.

Želje delodajalcev in ponudba borze dela

Spodbudni pa so tudi nekateri drugi kazalci. Izboljšuje se izobrazbena struktura zaposlenih. Na žalost ne zaradi večjega priliva bolj šolanih ljudi, temveč zato, ker so delo izgubljali zlasti delavci nižjih izobrazbenih razredov. Spodbudnejše pa je vse večje povpraševanje po kadrih. V primerjavi z letom poprej je lani povpraševanje po delavcih poraslo domala za tretjino. Vseh potreb delodajalci niso uspeli uresničiti, in sicer zaradi strukturnih neskladij, saj povprašujejo po drugačne vrste delovni sili, kakršna je na borzi dela. Delodajalci imajo glede kandidatov za zaposlitev tudi zahtevana merila. Opravljajo namreč predvsem posle, ki zahtevajo mlade, hitre in spretne roke, zato povprašujejo po mladih delavcih, najbolje takih, ki niso bili nikjer odpuščeni kot tehnološki presežki. Kot je dejal **mag. Franc Belčič**, je presenetljivo dejstvo, da je največ povpraševanja po delavcih za klasične "gorenjske panoge", kakršna je denimo tekstilna, ki smo jih (očitno prezgodaj) nameravali že kar odpisati. Zanimanje za te profile delavcev pripisuje oživljanju dveh velikih gorenjskih tekstilnih gigantov, BPT v Tržiču in Aquasave v Kranju.

Tujci, kjer ni zanimanja domačinov

Oživlja tudi zaposlovanje v gradbeništvu, kar je po prepričanju ekonomistov tudi napoved zagona ostalih gospodarskih panog. Žal se za zaposlitev v gradbeništvu zanima premalo domačih delavcev, zato morajo te iskati med tujci. Regularnega "uvoza" delovne sile z juga ni več, pač pa te ljudi dobijo prek kooperantskih firm. Slednje zanje zaprosijo tudi za delovno dovoljenje. Zavod za zaposlovanje jim ta dovoljenja izdaja začasno za največ leto dni, če med domačimi brezposelnimi ne najde ljudi, ki bi bili pripravljeni opravljati ta dela.

Na Gorenjskem so lani izdali nad 3000 delovnih dovoljenj za tujce. Kar nekaj sto je med njimi takih, ki so jih izdali za "plesalke", ki prihajajo iz dežel nekdanje Sovjetske zveze. Izobrazbena struktura tujcev, ki jih zaposlujemo pri nas, je boljša kot leto poprej. Tudi "plesalke" imajo večidel ustrezno izobrazbo (po naših merilih V. zahtevnostne stopnje), mnoge med njimi iz baletnih šol v St. Petersburgu.

Nove zaposlitve večinoma za določen čas

Zaposlitev ni več varna in stalna, kot je bila pred leti. Največ novih zaposlitev, kar 69 odstotkov, je za določen čas, pravijo na kranjski enoti zavoda za zaposlovanje. Za delodajalca ima te vrste zaposlitev svoje prednosti, od ekonomskih do administrativnih. Tudi nezanesljivo načrtovanje poslov je vzrok, da raje sprejmejo delavce za določen čas. Pri tem je pričakovati, da bo zaposlitev "kratkega daha" in se delavcu ne obeta stalnejša zaposlitev. Delodajalci se za te vrste zaposlitev odločajo tudi zato, ker imajo slabe izkušnje z zapletenimi (in dragimi) postopki pri odpuščanju delavcev, pri delu za določen čas pa je stvar enostavnejša. Za mnoge pa je delo za določen čas tudi nekakšen preizkusni rok, ko delodajalec vidi, ali je delavec dober ali slab. Po določenem času prve zaposli, druge pa odslovi.

Na Gorenjskem je bilo veliko ljudi zaposlenih pogodbeno (med njimi tudi brezposelni), saj je bilo lani kar 2,5 milijiona delovnih ur opravljenih po pogodbi. Ko se bodo pokazali učinki "Gasparijevega zakona", ki je enako kot redno obdavčil tudi pogodbeno delo, se bodo te številke zmanjšale. Pričakujejo tudi, da jih bo deloma zmanjšal tudi drug zakon, ki za pogodbeno delo sankcionira brezposelne. Zaslužke po pogodbah jim namreč odšteva kot odbitno postavko pri prejemanju nadomestil za brezposelnost.

Lani je začelo veljati določilo, da lahko brezposelnemu, ki odkloni zaposlitev, odvzamejo nadomestilo. 85 ljudi, ki so se izogibali delu, je bilo lani ob nadomestilo, v letošnjih prvih dveh mesecih pa že 27.

Odvečni delavci še vedno prihajajo

Gorenjska podjetja še vedno napovedujejo presežke zaposlenih. Lani so napovedali , da bodo odpustili 3000 odvečnih delavcev, v resnici so jih tisoč manj, na zavodu za zaposlovanje pa se jih je prijavilo blizu 1400. To število bo večje, ko odvečnim poteče polletni odpovedni rok v podjetjih.

Manj kot polovica brezposelnih je na zavodu za zaposlovanje deležna nadomestil in denarnih pomoči. Pričakujejo, da jih bo v prihodnje še manj, saj se zaostruje zlasti slednja pravica, ki se skrajšuje na pol leta. Prej je lahko brezposelni lahko obe pravici v seštevku užival do tri leta.

Pomoč pri hitrejši vključitvi brezposelnih v delo so različni programi aktivne politike zaposlovanja. Ti so lani zajeli kar tretjino vseh brezposelnih.

Predstavniki zavoda za zaposlovanje so s podatki o poklicnih usmeritvah mladih opozorili nato, da se utegnejo v prihodnosti strukturna neskladja na trgu delovne sile nadaljevati. Delodajalci povpraševajo zlasti po delavcih z ročnimi spretnostmi, mladi pa se vse bolj odločajo za šolanje. Večina osmošolcev se želi šolati, od tega večina na štiriletnih srednjih šolah. Večina tistih, ki končajo, pa želi nadaljevati študij na univerzi. • **D.Z.Žlebir**

Okrogla miza o možnosti mladih

Veselimo se uspehov

Kranj, 25. aprila - Prireditev Veselimo se uspehov, ki jo je v Kranju pripravilo podjetje Gregor, so sooblikovali gorenjski srednješolci in tudi namenjena je bila njim. Z razstavami in predstavami so sodelovali dijaki Gimanzije iz Kranja in Jesenic, Srednje zdravstvene šole Jesenice, Srednje gostinske šole z Bleda ter Srednje tekstilne in obutvene šole iz Kranja.

Za okroglo mizo, ki jo je vodila psihologinja Marja Strojin, pa so skupaj s profesorji in strokovnjaki, ki imajo opraviti z mladimi, iskali odgovore na vprašanja o odraslosti, odgovornsoti in možnostih, ki jih daje družba.

Žal se je okrogle mize udeležilo bolj malo mladih, v njihvem imenu so se oglašali pretežno odrasli. Marja Strojin je predstavila izsledke ankete med mladimi o tem, kakšne imajo možnosti, da uspejo in napredujejo. Odgovori so večinoma optimistični. Ovire za napredek pa mladi samokritično vidijo zlasti v sebi. Družini in njeni vlogi za pripravo na življenje pripisujejo velik pomen. Temu,ali šola dobro pripravlja na življenje, pa so mnenja že manj naklonjena. Razpravljalci (večinoma iz šol) so menili, da zaradi obilice teoretičnega znanja, ki ga dajejo naše, v mednarodnem merilu sicer priznane šole, medtem ko je uporabnega, življenjskega v šoli veliko manj. Pravšnja bi bila izobrazba z uporabnejšim znanjem in vključevanjem ustvarjalnosti. Da naši šoli veliko tega manjka, so krive tudi številne reforme, ki so pretekla leta maličile šolo, je menil eden od razpravljalcev.

Družini in njenemu pomenu za uspešnost mladostnika je okrogla miza namenila veliko pozornosti, vse od upadanja rojstev, kar zdaj prazni vrtce, v prihodnje pa bo tudi šole, do možnosti zaposlitve mater za polovični čas, kar bi bilo družinam zelo v prid.

Govorili so tudi o generaciji mladostnikov, ki se po osnovni šoli ne izobražuje naprej. Teh je v Sloveniji menda kar 30 odstotkov. Sogovorniki so bili soglasni, da vsi mladi ljudje sicer niso sposobni akademske kariere, vsak pa naj bi se izšolal za poklic. Opozorili so še na eno generacijo, ki utegne letos ostati na cesti. Gre za veliko uspešnih srednješolcev, ki se ne bodo mogli vpisati na univerzo, ker ta nima mest. Dogaja se celo, da lani odklonjeni kandidati letos na univerzah ne poskušajo več sreče. Škoda bi bilo, ko teh dragocenih ljudi ne bi spravili do študija, za kar si bo prizadeval tudi Klub staršev za boljšo šolo. • **D.Z.Žlebir**

GLASOVA ANKETA

Zadnje počitnice pred finalom

27. aprila gredo slovenski šolarji znova na počitnice, četrte v tem šolskem letu. Tokrat trajajo šest dni, komaj dovolj za nešteto stvari, ki bi jih radi počeli v prostem času. Čeprav zdaj počitnikujejo vsaka dva meseca, se bodo prvomajske počitnice še posebej prilegle. Šolarji bodo ta čas zajeli sapo pred preizkušnjami zadnjega meseca pouka

Jana Zazvonil, profesorica Srednje ekonomske šole iz Kranja: "Šolarji in profesorji potrebujemo spet malo oddiha, da bomo potem lažje startali in se z zadnjimi močmi prebili do konca leta. Posebno obremenjeni so dijaki, ki letos opravljajo poskusno maturo, z njimi vred pa tudi profesorji, ki za to početje niso posebej plačani. Enega od šestih prostih dni bom zagotovo preživela na razstavi naših projektnih nalog, ki bodo prikazane na Gorenjskem sejmu. Kako bom z družino preživela preostanek, pa se še nismo čisto odločili."

Bernard Alič, srednješolec iz Tržiča: "Od kratkih prvomajskih počitnic pričakujem predvsem počitek, ta čas bom pozabil na šolo in si privoščil kako uro jutranjega spanca več. Po tem oddihu nas namreč čaka šolski finale. Nekateri se za počitnice odpravljajo od doma. jaz nisem med njimi."

Mojca Remic, srednješolka z Orehka: "Te počitnice pojdem najprej s starši v toplice, potem pa se bo počasi treba spet pripravljati na šolo. Vse kaže, da bo maja v šoli še posebej napeto, kajti pouk se izteka. Med počitnicami se kaže na to tudi duhovno pripraviti."

Marko Podgoršek, srednješolec iz Dupelj: "Zame bodo ti počitniški dnevi bolj delovni. Pri klubu v Naklem namreč treniram nogomet in treningi so tudi med šolskimi počitnicami. Zato se tudi ne odpravljam kam dlje od doma. Kak dan pred koncem pa bo treba pomisliti tudi na šolo. Pred prazniki je bilo tam malce bolj sproščeno, po počitnicah pa bo spet bolj napeto." • **D.Z.Žlebir, foto: J. Pelko**

Mercator Preskrba Tržič
BLAGOVNICA ☎ 53-180
BELA TEHNIKA IN ŽELEZNINA
SMER28

Most med bolnikom in zdravnikom: VIDA RAZTRESEN

Bolniki me kličejo tudi na dom

Vida Raztresen je kot medicinska sestra delala že v bolnišnici, v obratni in splošni ambulanti, pri specialistih, obeta se ji tudi delo v ekipi reševalcev s helikopterjem.

Pred 21 leti je začela v Ljubljani na splošni kirurgiji in nadaljevala na kirurgiji srca in ožilja. Ko se je poročila in si je zaradi družine iskala delo bližje domu, je dobila delo v obratni ambulanti v Savi in pozneje v Peku, nazadnje pa v tržiškem zdravstvenem domu. Tu stalno dela v splošni ambulanti pri dr. Tomazinu, občasno pa se seli tudi v specialistične ambulante.

To še ni vse: v šolah predava o prvi pomoči, dela za rdeči križ, za nameček pa se ukvarja tudi s sindikatom.

Iz lastnih izkušenj poznate delo v bolnišnici in v zdravstvenem domu. Kako bi ju primerjali?

"V bolnišnici je veliko negovalnega dela, v osnovnem zdravstvu pa poleg sestrskega dela opravljam tudi administrativno, treba je dajati nasvete bolnikom, pokličejo me na teren. V našem zdravstvenem domu včasih delamo po tri izmene skupaj, tudi po 30 ur in že stalna prisotnost in napetost, ko moraš biti nenehno na dosegu, je utrudljiva. Zelo nas zaposluje tudi delo z računalnikom, tako da moramo bolniku večkrat naknadno svetovati in ga kasneje klicati nazaj, če v ordinaciji zanj zmanjka časa. Tudi če me pacienti pokličejo domov, nisem nič huda. Mojim domačim sprva to ni bilo prav, pa so se sčasoma navadili."

Ukvarjate se s pacienti, starimi od nič do sto let. Kateri so najzahtevnejši?

"Res, ukvarjamo se z bolniki od dojenčka do starostnika. Zahtevnejši so starejši ljudje, ki imajo več težav, več diagnoz, pa tudi otroci, ki ne vedo natanko povedati, kaj jih boli in jih je mnogokrat strah zdravnika."

Koliko pacientov se dnevno izmenja v ambulanti?

"V okulistični ambulanti, kjer danes delam, jih je od 40 do 50 na dan, v splošni pa tudi do 70 ali 80. Gneča je zlasti ob epidemijah, pa tudi tedaj, ko se nadomešča in je ambulanta bolj obremenjena."

Kako obravnavate paciente? Ali kak bolnik pri vas izzove še posebno naklonjenost ali sočutje?

"V vsakega bolnika se moraš vživeti in se mu na primeren način posvetiti. Sam moraš presoditi, koliko mu lahko o njegovi bolezni poveš in na kakšen način. Veliko pacientov osebno poznam, ker že dolgo živim v Tržiču. To je prednost, saj poznam tudi pacientovo domače okolje, njegovo družino, razmere, bolezni... Tako je tudi laže pomagati in svetovati ."

Že vsak delavnik se srečate s številnimi ljudmi. Koliko takih srečanj je na leto, v vsej vaši delovni dobi?

"Kar veliko jih je. Če sva v ambulanti dve, je vsakodnevno laže obvladovati. Tudi nočna dežurstva so včasih zelo "prometna". Kadar niso, lahkov miru opravim veliko administrativnega posla. Minulo soboto popoldne in ponoči sem se že nadejala takega mirnega dežurstva, pa je bilo ravno narobe in do jutra ni bilo pet minut časa, da bi se oddahnila."

Ker ste tudi sindikalistka, imate gotovo kaj povedati o pogojih vašega dela?

"Slabih delovnih pogojev nam tako rekoč nihče ne prizna. Ne mislim samo nočnih dežurstev, ko moram vsakomur odpreti in se odzvati na vsak klic. Kadar denimo odhajamo na teren, me praktično snamejo v natikačih in pogosto nimam časa ničesar obleči čez haljo s kratkimi rokavi, in celo rokavic ne natakniti, da bi pri delu zaščitila sama sebe. Res so slabi pogoji za plačo, kakršno nam dajejo v tem zdravstvu. Toda v našem poklicu je že tako, da delaš tudi iz želje pomagati ljudem. Kdor tega veselja nima v sebi, sestrski poklic kmalu zapusti. Ko smo se zbrale ob 20-letnici mature, je bilo med nami kar polovico takih, ki so se poklicno obrnile drugam in zdaj nemara veliko lažje živijo od preostale polovice." • **D.Z.Žlebir**

KUPON

Akcija: Most med bolnikom in zdravnikom

Ime in priimek.....

Naslov.....

Glasujem za sestro.....

Zaposleno v zdravstveni ustanovi.....

Izrežite in pošljite na Gorenjski glas ali Radio Kranj

TIPKA
GLASBENI INŠTRUMENTI
10 % ceneje
VELIKI SPOMLADANSKI POPUST do 30.aprila
SINTESIZERJI
KITARE
OJAČEVALCI
BOBNI
STRUNE
TROBENTE
SAXOFONI
FLAVTE
KLARINETI
PIANINI
ELEKTRIČNI KLAVIRJI

Staneta Žagarja 34A, KRANJ
(PRIMSKOVO) TEL. 064-217363

KULTURNI KOLEDAR

KRANJ - V galeriji Mestne hiše je na ogled razstava slik in risb akad. slikarja ***Franca Novinca.*** V galeriji Prešernove hiše razstavlja fotografije na temo Portreti 1979-1994 ***Tomaž Lunder.*** V Mali galeriji Mestne hiše razstavlja slike mag. art. ***Maja Pogačnik***. V slaščičarni in restavraciji Jasmin razstavlja akad. slikar Henrik Marchel. V galeriji Pungert razstavlja ***Barbara Demšar.***

JESENICE - V razstavnem salonu Dolik je na ogled ***razstava ročnih del*** in razstava oblikovanja v steklu oblikovalke ***Jane Hrovat***. V galeriji Kosove graščine sta na ogled razstavi ***Arhitektura črk*** Metke Žerovnik in ***Črkovna vrsta "Jesenice"*** Janeza Suhadolca. V bistroju Želva so predstavljene ***fotografije kmečke ohceti leta 1938 na Jesenicah*** avtorja Iva Koželja. V pizzeriji Ajdna v Žirovnici razstavlja barvne fotografije ***Boris Praprotnik***, v pizzeriji Bistr'ca v Mojstrani pa so na ogled črno bele fotografije ***Mika Merklina*** iz Ljubljane.

BEGUNJE - V galeriji Avsenik so na ogled likovna dela akad. slikarja ***Barda Iucundusa.***

BREZJE - V gostišču Zvon razstavlja slike ***Višna Grubišič*** z Jesenic.

RADOVLJICA - V galeriji Šivčeve hiše razstavlja slike in ilustracije slikarka ***Wang Huiqin***. V prostorih Gorenjske banke razstavlja akad. slikarka ***Brigita Požegar-Mulej*** iz Lesc.

BLED - V vili Prešeren razstavlja grafike in slike z naslovom Spomin na karneval v Benetkah in mačkare v Ponikvah akad. slikarka ***Alenka Kham Pičman***.

ŠKOFJA LOKA - ***V galeriji Ivana Groharja razstavlja slike akademska slikarka Apolonija Simon.*** V galeriji ZKO-Knjižnica razstavlja akad. slikar ***Milan Batista***. V galeriji Fara razstavljajo ***grafike*** študenti 4. letnika likovne pedagogike na temo Igra struktur. V mini galeriji Občine Škofja Loka razstavlja akvarele ***Edi Sever.*** V galeriji Mravljica razstavljajo ***unikatno keramiko*** Zoltan Gabor, Zdenko Huzjan, Niko Rinbič, Nikolaj Beer in Vladimir Potočnik.

Zbirke Loškega muzeja so odprte vsak dan, razen ponedeljka, od 9. do 17. ure.

TRŽIČ - V Paviljonu NOB razstavlja slike na temo Barvni signali slikar ***Piero Conestabo*** iz Trsta.

KAMNIK - V razstavišču Veronika je na ogled razstava akvarelov in risb ***Antona Gosarja***.

V kavarni Veronika je na ogled razstava fotografij ***Marka Trobevška***. V Hramu Lužar razstavlja gvaše in akrile ***Lojze Kalinšek***.

Izbor Minattijeve poezije

KORESPONDENCA POEZIJE IN SLIKARSTVA

Pri založbi Mladinska knjiga je pred kratkim izšel izbor poezije Ivana Minattija z naslovom Bolečina nedoživetega. Risbe in grafike slikarja Borisa Jesiha, prav tako v izboru iz dolgoletnega slikarjevega opusa, so ubrano dopolnile knjigo.

Spremno besedo izboru Minattijeve poezije je napisal dr. Boris Paternu, ki je tudi na predstavitvi minuli konec tedna v kadilnici Mestnega gledališča ljubljanskega v kratkem orisal pesniški razvoj Ivana Minattija in povsem drugačno pesniško pot v vsem dolgem obdobju petdesetih let od zbirk na začetku, kot sta bili Bele gazi in prva povojna Pa bo pomlad prišla, ki jo je zaznamovalo partizansko obdobje, preko kasnejših, kot je verjetno najbolj znana Nekoga moraš imeti rad, v kateri se je pesnik srečal z modernizmom. V izbor tokratne knjige je urednik Aleksander Zorn vključil tudi njegovo pezijo zadnjih let iz zbirk Termitnjak, Ko bo tih in dober, ciklus Vračanje in Oko sonca. Minattijevo poezijo sta na predstavitvi brala igralca Jožica Avbelj in Tone Kuntner.

Risbe in grafije kot ilustracijo k tokratni antologiji verzov Ivana Minattija je izbor iz obsežnega ustvarjalnega opusa Borisa Jesiha. Nežna narava Minattijevih verzov se je zato lahko le združila s poetično naravo Jesihovih grafik. Slikarjev opus je v knjigi opisal dr. Milček Komelj. • **L.M.**

Knjižna uspešnica o psih

KAJ JE PASJA ZVESTOBA?

Te dni je na naš knjižni trg prišla knjiga ameriške antropologinje in novelistke Elizabeth Marshall Thomas z naslovom Skrivno pasje življenje. Knjiga, ki je že pred časom postala svetovna uspešnica, je izšla v prevodu Metode Mikuž Bračkovič pri založbi Trias WTC.

Avtorica, ki ima za seboj knjigo o bušmanih in roman o sibirskih lovcih - nabiralcih, je na začetku svoje knjiga zapisala, da je to knjiga o pasji zvestobi. Vsekakor pa je več kot to, saj je znanstvenica, ki se sicer ne ukvarja s šolanjem psov, pač pa je kot opazovalka pasjega življenja v dolgem obdobju kakih trideset let neobremenjeno in z vso iskrenostjo spremljala življenje svojih pasjih prijateljev in jih predstavila na način, kot ga sicer nismo vajeni.

Knjiga Skrivno življenje psov ni noben priročnik, dnevnik ali učna knjiga o psih, zbiranje mnenj ljudi, ki imajo opravka s psi, niti ni znanstvena študija, ki bi se avtorici s poklicem antropologinje, prav lahko zapisala. Pač pa je pisateljica na novelističen način opisala svoje dolgoletne izkušnje s psi, pri tem pa ji je vsekakor pri opazovanju pomagal njen izostreni znanstveni pogled. Zato je lahko predstavila bralcu nekatere stvari iz pasjega življenja, o katerih vemo zelo malo ali nič. Enostavno je pometla z nekaterimi ustaljenimi trditvami o odnosih med človekom in psom, predstavila je navade in naravo psov na način, ki ga doslej nismo poznali. Trditev, da psom največ pomenijo drugi psi, bo morda za nekatere presenetljiva, toda znanstvenica nas preprosto z ugotovitvami svojega desetletja dolgega opazovanja psov prepriča o tem in še o marsičem, ter pove, česar gotovo nismo vedeli, namreč to kakšen je svet v pasjih očeh. Prijetno napisana knjiga, ki jo bodo na dušek prebrali ljudje, ki marajo pse in tudi tisti, ki jih ne. • **L.M.**

GORENJSKI GLAS

Folklora potuje v ZDA

SLOVENSKI PLESI NA FESTIVALU

Kranj - Čez dobrih štirinajst dni - sredi maja - bo Folklorna skupina Iskra Kranj odrinila na eno svojih doslej najpomembnejših turnej. Sodelovala bo namreč na mednarodnem folklornem festivalu v Murfereesboru v ameriški državi Tennesse, ki se ga v organizaciji CIOFF udeležujejo folklorne skupine iz 24 dežel.

Povabilo je vsekakor tudi priznanje kranjskim folkloristom, ki so lani nastopali na mednarodnem festivalu folklore na Poljskem. Kranjske plesalce in godbenike je tam videl in verjetno ugodno ocenil tudi ameriški delegat in že takoj skupino povabil na ameriško turnejo.

"Seveda smo morali šo počakati na uradno povabilo organizatorja," je povedala predsednica folklorne skupine Marija Šenk. "Vse do tega uradnega povabila smo sicer še mislili, da bo lahko potovalo v ZDA kaj več kot le trideset članov skupine, vendar pa so organizatorjevi pogoji število omejili na tretjino naše skupine. Zato se je začelo že konec lanskega leta, ko je bilo v glavnem znano, kolikšna bo skupina, izbiranje članov. To pa je za vsako skupino vsekakor eno najtežjih opravil."

Folklorna skupina Iskra Kranj ima sicer kar več kot stodvajset aktivnih članov, med njimi je večina študentov in dijakov. Mentor in umetniški in strokovni vodja skupine Jože Šenk je zato moral sestaviti tako plesno glasbeno sestavo, da se bo folklorna skupina lahko predstavljala v tako skrčeni zasedbi. Zato so izbrali člane, ki so obenem plesalci in tudi igrajo na inštrument ali celo dva. Seveda je bila vstopnica za tokratno turnejo izključno kvaliteta; ker pa se bodo predstavljali nekajkrat tudi po glasbeni plati, so v skupino vključili kar devet glasbenikov iz narodnega in tamburaškega orkestra, ki ga vodi Damir Zajec. Obe glasbeni skupini sicer redno spremljata folklorne nastope, imata pa tudi samostojne programe.

Folklorna prireditev, na katero potujejo kranjski folkloristi, bo tudi priložnost ne le za srečanja med različnimi folklorni skupinami, predstavniki lokalnih oblasti in federalne vlade ZDA ter s slovenskimi izseljenci, pač pa tudi priložnost za predstavitev slovenske države tako po turistični kot gospodarski plati. Vendar pa so kranjskim folkloristom slovenski predstavniki turističnega gospodarstva obljubili le propagandni material, medtem ko (vsaj doslej) ni finančne podpore obljubil še nihče, ne ministrstvo za kulturo, ne sektor za turizem ministrstva za gospodarske dejavnosti, niti Zveza kulturnih organizacij Slovenije. Skupina si pač mora najti sredstva za drago potovanje sama, saj vsega nikakor ne more pričakovati od svojega generalnega pokrovitelja Iskre Števcev. Organizator festivala je en dan namenil tudi za promocijo Slovenije, takrat pa bo tudi priložnost predstaviti tudi slovensko gospodarstvo in še kaj drugega poleg folklore iz bogate slovenske kulturne dediščine.

"Zato že nekaj časa pošiljamo ponudbe morebitnim sponzorjem, s katerimi sedomenimo za folklorne nastope. Že zdaj vemo, da bomo poleti pa tja do jeseni imeli celo vrsto nastopov za podjetja, ki nam bodo zdajle priskočila na pomoč. Še posebej pa se bomo vsem sponzorjem zahvalili na skupni prireditvi, ker nam bodo omogočili sodelovanje na festivalu v ZDA," je povedala Šenkova.

Folklorna skupina Iskra, ki deluje že več kot petnajst let, bo na festivalu predstavila izbor iz programa slovenskih ljudskih plesov. Tako kot vse druge skupine so zadnja leta opustili plese drugih narodov in zato tem bolj temeljito študirajo slovenske plese. Pri tem se zavedajo, da je med folklornimi skupinami lahko uspešna le tista, ki ji uspe izbran originalen program, za katerega pa se je po izvedbeni plati treba kar močno truditi. V svojem programu imajo gorenjske, primorske, goriške, prekmurske in belokranjske plese, zdaj pa načrtujejo, da bi v svoj program vključili tudi plese nekaterih drugih slovenskih področij in pokrajin. Sploh je zadnje čase očitno, da se folklorna skupina Iskra Kranj vse bolj uveljavlja, kar pa ne kažejo samo nastopi v tujini, ki jih je bilo zadnja leta po Evropi, Aziji in Afriki kar nekaj. Letošnje nastope doma, predvidevajo, da jih bo skupaj z nastopi v turističnih krajih več kot trideset, bo letos pospremil tudi izid barvnega prospekta, ki ga financira Iskra Števci. • **Lea Mencinger**

SREČANJE PEVSKIH ZBOROV OSNOVNIH ŠOL KRANJSKE OBČINE

V GLASBI IN ZUNAJ NJE

Kranj - V četrtek, 14. in petek, 15. aprila, se je v avli OŠ Davorina Jenka v Cerkljah in v telovadnici kranjske gimnazije predstavilo 21 osnovnošolskih pevskih zborov kranjske občine. Če smo lahko navdušeni nad pestro oblikovanimi programi nastopajočih in številnimi poslušalci, zadovoljni z interpretacijo posameznih skladb in množico nastopajočih (753 učencev), pa smo vedno bolj zaskrbljeni zaradi neustreznih prostorov, kjer se zadnja leta glasbene prireditve odvijajo in razočarani nad možnostjo, da bo zdrava, vedno bolj svetovljansko usmerjena kranjska glasbena kultura poniknila v majhne, obrobne, (ne)prebarvane dvoranice in se pojavila osiromašena - v obliki (psevdo) ljudskih "ringarajev".

Srečanje so začeli otroški pevski zbori OŠ Jakoba Aljaža (Irena Modrijan); Staneta Žagarja (Janez Foršek), Matije Valjavca (Irena Varl), Matije Čopa (Draguška Vlašić), OŠ Šenčur (Jožef Močnik), Davorina Jenka (Irma Močnik), vsi s klavirsko spremljavo in otroški zbor OŠ Franceta Prešerna (Marko Kavčič), s spremljavo Orffovega orkestra.

Če je bilo pri nekaterih zborih slišati še neizdelan, mestoma grob zborovski zvok, pa so najmlajši navdušili s tekočo in izrazno bogato interpretacijo enoglasnih skladb, ki so bile posrečeno izbrane. Doživetost otroške zborovske poustvarjalnosti pogojuje tako glasba sama (Mozart, Gilliers, Krička, Rieddel, Alain, Hillier, Jež, Kupperjeva, Pahor, Mihelčič, Gregorc, ljudske pesmi) kot teksti skladb (Kosovel, Jakopinova, Maurerjeva, Levstik, Grafenauer). Pesmi kot celota so bile učencem učinkovita motivacija in kot posledica - iskreno in zavzeto muziciranje v zadoščenje prizadevnim glasbenim pedagogom ter staršem v ponos.

Mlajši mladinski zbori OŠ Predoslje (Janja Jošt), Jakoba Aljaža (Irena Modrijan), Lucijana Seljaka (Marijan Vlahovič), OŠ Šenčur (Jožef Močnik) in deški zbor OŠ Davorina Jenka (Damijan Močnik) so v svoje programe uvrstili predvsem slovenske ljudske pesmi, seveda ne po naključju; ljudska pesem je učencem najbližja, najhitreje jo doživijo, obenem pa je prava pot za vzgojo zahtevnejšega večglasja. Utrjevanje slovenske pevske identitete dobro razumejo dirigenti - pedagogi, pa tudi odrasli, ki v obdobju šolanja niso bili deležni ustrezne strokovne glasbene vzgoje, pa jim je glasba zato tuja.

Zadnja leta se v kranjski občini in na Gorenjskem nismo mogli pohvaliti s kakovostno rastjo večjega števila mladinskih pevskih zborov. Pogojena je z vztrajnim, večletnim, neizprosnim pedagoškim procesom, v katerem so odločilni: razvitost prirojenih glasbenih darov, glasbena občutljivost in izobraženost pedagoga ter s(p)odobni pogoji dela.

V kategoriji mladinskih zborov sta svežino in odprtost možnih pristopov prispevala Orffov orkester KUD-a Velesovo (Dane Selan) in zbor OŠ Zali Rovt Tržič (Stane Grum). Prvi z ritmično tekočimi izvedbami in zvočnobarvno smiselno zgrajenimi priredbami inštrumentalnih skladb, drugi pa s pesmimi t. i. popularne (kantavtorske) glasbe, s spremljavo akustične kitare. Nekoliko motna intonacija in introvertirana izvedba pa nista pokvarili intuitivno izvajane glasbe, ki je mladim vsekakor blizu.

Na vprašanje ali so znanilci letošnje pomladi v kranjski zborovski glasbi tudi mladinski pevski zbori, bi lahko odgovorili pritrdilno. V to nas je prepričalo vsaj troje: vzpon kakovosti v glasbeno - tehničnim smislu, dokaj polnokrvna interpretacija, s širšim pregledom izbrane pesmi ter zahtevnejše skladbe, ki mogoče odražajo zdravo ambicioznost nastopiti na tovrstnih državnih in mednarodnih pevskih priredtivah? Seveda mroa v prihodnjih letih in v različnih okoliščinah še marsikaj dozoreti.

Mladinski zbori osnovnih šol Matije Čopa (Draguška Vlašić), Staneta Žagarja (Janez Foršek), Matije Valjavca (Irena Varl), Simona Jenka (Branka Potočnik), mladinskega in dekliškega zbora OŠ Davorina Jenka (Irma Močnik) ter zbora OŠ Šenčur (Jožef Močnik) so prepevali dela uveljavljenih slovenskih in svetovnih skladateljev (Morleya, Gastoldija,Regerja, Suchona, Volariča, Cigana, Virka, Adamiča, Liparja, Crockerja, Knowlesa, Rodgersa) ali večglasne skladbe od renesanse do današnjih dni.

Poslušalstvo je posebno navdušila izvrstna solistka mladinskega zbora OŠ Matije Valjavca iz Preddvora v daljši, na neki način edukativni skladbi Do-re-mi (bolj poznani iz filma Moje pesmi, moje sanje) in zbor OŠ Simona Jenka iz Kranja - čist zborovski zvok, diferencirani dinamični odtenki, jasne dirigentske kretnje ter dekliški zbor OŠ Davorina Jenka iz Cerkelj - premišljeno izbrani program, logično oblikovane fraze, poln, a še ne prečiščen zborovski zvok, suverena interpretacija.

• **Vinko Šorli**

Radovljica - V fotogaleriji Pasaža radovljiške graščine so konec minulega tedna odprli razstavo črnobelih fotografij članov Foto kluba Janeza Puharja Kranj. Na otvoritvi so predstavili tudi diapozitive. Junija meseca bodo črnobele fotografije zamenjali z barvnimi. • L.M., foto: Janez Pelko

JUBILEJ LOMSKE KULTURE

Lom pod Storžičem, 24. aprila - Na nedeljski akademiji v domu krajanov so proslavili 75. obletnico ustanovitve Kulturno-umetniškega društva Lom. V kulturnem programu so nastopili mešani cerkveni pevski zbor, fantovski kvintet, moški pevski zbor, klarinetist Luka Kemperle ob spremljavi Silvestra Novaka, pianistki Maja Godejša in Marjanca Perne, orglar Jože Tišler, recitator Ambrož in pesnik Janez Slapar.

Društvene korenine segajo v leto 1919, ko so v Lomu ustanovili na pobudo tedanjega župnika Frana Govekarja Katoliško slovensko prosvetno društvo. Sprva so se v njem združevali le pevci, pozneje pa tudi igralci. Po drugi svetovni vojni so se dramski sekciji pridružile še literarna, glasbena in fotografska. Danes bogatita pesem in igra kulturni utrip kraja v vznožju Storžiča, amaterski igralci KUD Lom pa so znani in priljubljeni gostje tudi na odrih v okolici. Razen tega brez njih ne mine niti obujanje starih krajevnih običajev. Za to poslanstvo so društvu izročili priznanje ZKO Tržič, KUD Lom pa je nagradil pevovodju Toneta Sokliča, režiserja Ludvika Sokliča in kronista Janeza Slaparja. • **S. Saje**

ŽIVILA Kranj
trgovina in gostinstvo

ŽIVILA

DEŽURNE TRGOVINE V ČASU PRVOMAJSKIH PRAZNIKOV

V sredo, 27. aprila 1994, so od 8. do 11. ure odprte:

Delikatesa Kranj, Grintovec, Planjna - Center, Vodovodni stolp, Britof Storžič, Čirče, Naklo, Drulovka, Bašar, Golnik, NC Šenčur, SP Gorenjka, Voglje, Brnik, Radovljica, Zg. Gorje, Budinek Jesenice, center Bled, Zlato polje.

V soboto, 30. aprila 1994, so vse trgovine odprte po normalnem sobotnem delovnem času

V nedeljo, 1. maja 1994, so vse trgovine zaprte

V ponedeljek, 2.maja 1994, so od 8. do 11. ure odprte iste trgovine kakor v sredo, 27. aprila

Vse dni bo poleg bogate ponudbe prehrambenega blaga tudi svež kruh !

ŽELIMO VAM PRIJETNO PRAZNOVANJE !

SØIV32

ETP KRANJ

ELEKTROTEHNIŠKO PODJETJE KRANJ
TRGOVINA
KOROŠKA C. 53 KRANJ c

- PESTRA IZBIRA ELEKTROINŠTALACIJSKEGA MATERIALA, DEKORATIVNIH SVETIL, PROFESIONALNE RAZSVETLJAVE DOMAČIH IN TUJIH PROIZVAJALCEV
- VELIKA IZBIRA NAVADNIH IN VARČNIH ŽARNIC
- BLAGO ŠIROKE POTROŠNJE (likalniki, sesalci, palični mikserji itd.)
- HLADILNIKI IN ZAMRZOVALNIKI - AMANA

UGODNE CENE, KREDITI, POPUSTI

SETP32

KRAJEVNA SKUPNOST ŠKOFJA LOKA - MESTO RAZPISUJE

JAVNI RAZPIS

brez omejitev za izbiro izvajalca za obnovo krajevne ceste HRASTNICA - SELO IN FOJSKA ŽAGA - OŽBOLT.

Dokumentacija razpisanih del je na razpolago pri g. GREGORJU BERGANTU, tel. 622-267, Sv. Barbara 1.

Orientacijska vrednost del znaša 3.000.000 SIT. Investitor si pridržuje pravico določiti morebitni manjši ali večji obseg del od razpisanega glede na razpoložljiva finančna sredstva.
Ponudba se lahko odda tudi za posamezen objekt.

Plačilni pogoji: Cene fiksne ob nakazilu 50 % pogodbene vrednosti, ko bodo dejansko opravljena, ostalo v 30 dneh po uspešni primopredaji del.

Roki izvedbe: maj - julij 1994
Ponudbo za javni razpis predložite na KS Škofja Loka - mesto do ponedeljka, 9. 5. 1994, do 14. ure, ko bo v pisarni KS odpiranje ponudb.

Ponudba mora biti zapečatena in označena: "Ne odpiraj, ponudba za obnovo cest v KS ŠKOFJA LOKA - MESTO".

Ponudniki bodo obveščeni o izidu v 15 dneh po odpiranju ponudb.

Merila za izbiro najugodnejšega ponudnika so cena in strokovna usposobljenost izvajalca in rok izvedbe.

POROČITE SE PRI NAS!
vila bistrica
tel. 064/50-232

OPUS®
ZAVOD ZA RAČUNALNIŠKO IZOBRAŽEVANJE
Jaka Platiše 13, 64 000 Kranj
tel.: 064 331 441, fax: 064 325 879

SDK REPUBLIKE SLOVENIJE
PODRUŽNICA KRANJ
KRANJ, Slovenski trg 2

razpisuje

JAVNO LICITACIJO

za naslednja osnovna sredstva:

	izklicna cena
- osebni računalnik IBM PS-IT 2 (l. 1989) - 16 kom	20.000,00 SIT
- teleprinter El TX 35 (l. 1990)	465.608,00 SIT
- teleprinter El TX 35 (l. 1987)	708.269,50 SIT
- teleprinter El TX 35 (l. 1988)	50.000,00 SIT
- teleprinter TX 25 (l. 1983)	3.000,00 SIT
- stroj za štetje bankovcev De La Rue 123 (l. 1979)	4.000,00 SIT
- stroj za štetje bankovcev De La Rue 2300 (l. 1986, 1989) - 2 kom a	3.000,00 SIT

Javna dražba za vsa osnovna sredstva bo v sredo, 4. 5. 1994, ob 10. uri v garaži na dvorišču podružnice. Ogled je na dan dražbe od 9. do 10. ure. Na javni dražbi lahko sodelujejo pravne in fizične osebe.

Kupec mora plačati celotno kupnino in prevzeti osnovno sredstvo takoj po javni dražbi.

Cene ne vključujejo prometnega davka, zato ga plača kupec skupaj s skupnino.

LOKASTAR
Škofja Loka
Proizvodnja in trgovina, d.o.o.

vabi k sodelovanju

DIPLOMIRANEGA PRAVNIKA
s pravosodnim izpitom

- ki ima 3 do 5 let delovnih izkušenj
- in ga zanima raznoliko delo v podjetju, ki zahteva komunikativnega in fleksibilnega človeka

Z izbranim kandidatom bomo sklenili delovno razmerje za nedoločen čas.

Prijave pošljite v 8 dneh po objavi na naslov: LOKASTAR, d.o.o., Kidričeva 55, Škofja Loka.

Samo podarjeno je še ceneje

177.- neto DEM

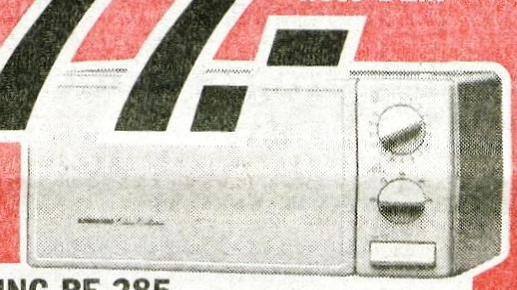

SAMSUNG RE 285
mikrovalovna pečica
14 litrov prostornine, 650 Watt, 5 jakostnih stopenj

119.- neto DEM

SIEMENS TG 2001 friteza
Z 2,2 - 2,5 l polnine količine - za cca 1 kg, notranja posoda iz plemenitega jekla, aluminijasti trajni filter, brezstopenjsko stopnjevanje košarice za pečenje je možno tudi pri zaprtem pokrovu, 2000 Watt

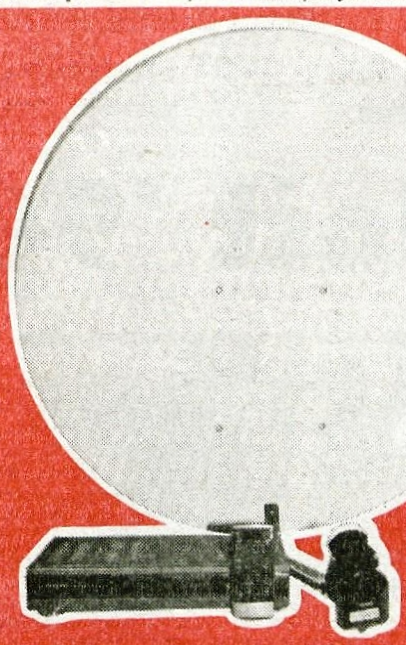

273.- neto DEM

ASTRA satelitska Naprava
60 cm ofset parabola z stenskim držalom, receiver z 99 prostori za programe, možnost prostega programiranja, daljinsko vodenje

356.- neto DEM

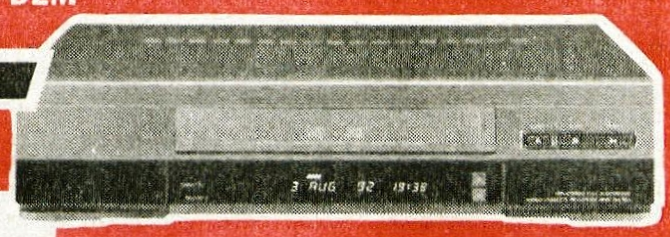

SANSUI S V 470 videorecorder
VHS videorecorder, 2 glavi, daljinsko vodenje, timer zs 8 programov/31 dni

Ponudbe veljajo do naslednjega petka. Napake stavka ali tiska niso izključene

TAX FREE SHOP

Cene so v DM in brez avstrijskega davka

VILLACH. Auenweg 8,
(Neposredno ob glavni vpadnici iz smeri Korensko sedlo v Beljak.
Če pridete po avtocesti- izvoz Villach Warmbad
Tel.: 0043/4242/35130

Media Markt
Je samo eno prosto tržišče

GLAS GORENJSKIH SINDIKATOV

SVET KRANJSKIH SINDIKATOV

Območna zbornica sindikatov podjetij in ustanov

SVET KRANJSKIH SINDIKATOV

vas vabi na tradicionalno

17. prvomajsko družabno srečanje na Joštu

Praznovanje se bo začelo na predvečer praznika

30. aprila ob 20. uri s kresovanjem in ognjemetom.

Osrednja prireditev

s kulturno zabavnim programom bo 1. maja ob 11. uri.

Sodelovali bodo:

Polde Bibič, Zoran Predin, Romana Krajnčan in Agropop, ki bo skrbel za zabavo do 18. ure.

Pridružite se nam! Tako boste praznovali v prijetni družbi, ob dobri glasbi in solidni gostinski ponudbi GTT d.o.o. JOŠT - največjega sponzorja prireditve.

Prvi maj - Jošt '94

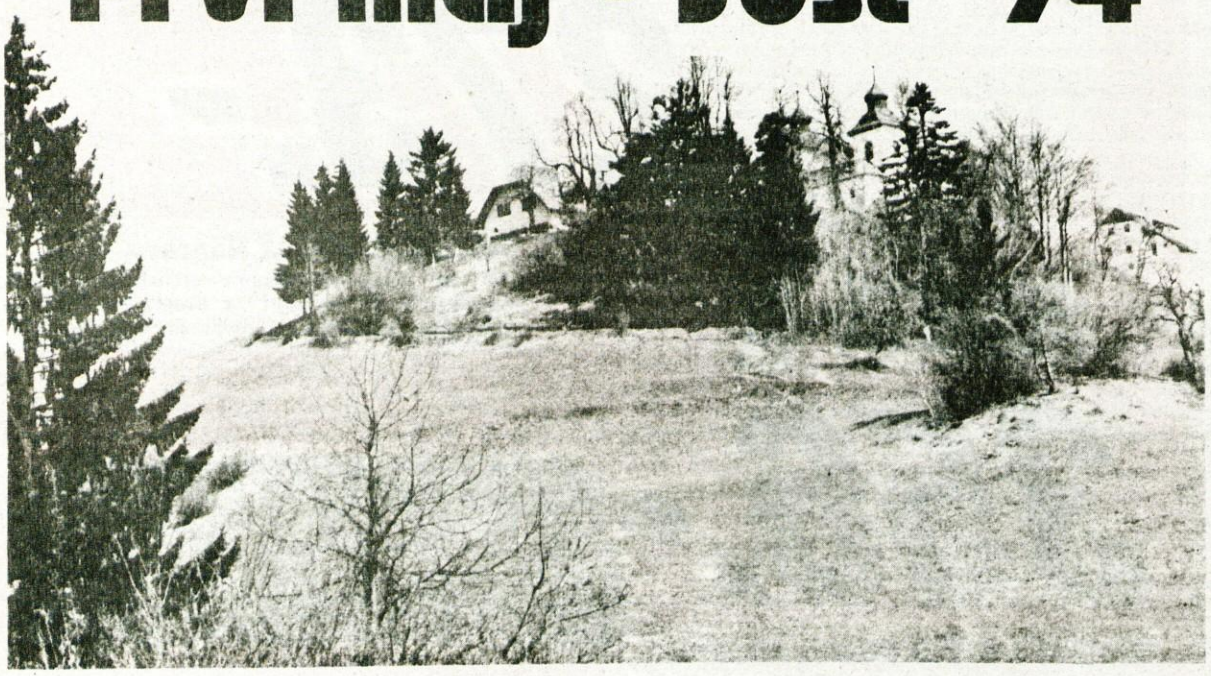

Želimo vam prijetne prvomajske praznike!

SVET KRANJSKIH SINDIKATOV
Predsednik
Gorazd Balta

Zapora prometa v času praznovanja na Joštu

Zaradi nemotenega prihoda udeležencev na predpraznično kresovanje in prvomajsko družabno srečanje na Joštu bo popolna zapora prometa na cesti Javornik - Jošt, razen za intervencijska vozila, in sicer:

- **30. aprila od 17. do 24. ure in**
- **1. maja od 7. do 18. ure.**

V času prometne zapore obvoza ni. Priporočamo vam, da vozila parkirate spodaj in se pridružite veliki večini obiskovalcev, ki bodo na praznovanje prišli peš.

SVET KRANJSKIH SINDIKATOV

SINDICOM d.o.o.
TURISTIČNI KLUB

Slovenski trg 6, 64000 Kranj, Slovenija
Telefon: 00386 64 222-182, H.C. 00386 64 213-280
Fax: 00386 64 221-534

KAKO IN KAM NA LETNI DOPUST

- Ste se morda odločili, da bi letošnji dopust preživeli s svojo družino ob morju ali v zdravilišču?
- Vam morda letos v podjetju niso mogli odobriti željenega letovanja in sedaj ne veste kam in kako?
- Ste zaskrbljeni zaradi visokih cen in bi radi letovanje plačali v več zaporednih mesečnih obrokih?
- Ste morda v finančnih težavah in bi želeli pričetek odplačevanja letovanja za nekaj mesecev odložiti?

V SVETU KRANJSKIH SINDIKATOV SMO SE ODLOČILI, DA VAM BOMO VSESTRANSKO POMAGALI, ZATO PRIPRAVLJAMO:

- pestro ponudbo atraktivnih letovalnih aranžmajev ob morju in v zdraviliščih
- ugodne cene in možnost odložitve plačila akontacije
- možnost obročnega odplačevanja - do pet obrokov
- možnost odložitve pričetka odplačevanja celotnega aranžmaja za dva meseca
- dodatni 10-odstotni popust članom (njihovim družinam) tistih sindikatov podjetij, ki so članice sindikalnega sklada
- dodatni 5-odstotni popust pri takojšnjem plačilu celotnega aranžmaja
- nezgodno zavarovanje za čas letovanja

CELOVITO PONUDBO BOMO PREDSTAVILI V KATALOGU, KI BO IZŠEL V ZAČETKU MESECA MAJA. PONUDBA BO ODPRTA IN BO NAMENJENA VSEM DRŽAVLJANOM SLOVENIJE, NE GLEDE NA NEČLANSTVO ALI ČLANSTVO V RAZLIČNIH SINDIKATIH. S PRODAJO BOMO PRIČELI 10. MAJA. POČAKAJTE IN SE O UGODNOSTIH PREPRIČAJTE SAMI!

Največ vprašanj se nanaša na pridobitev bančnih in proračunskih sredstev

Območna zbornica vse bolj obiskana

Zaradi zunanjetrgovinskih listin se je dnevno v povprečju oglasilo po 40 strank.

Kanj, 25. aprila - Na zadnji seji odbora Območne zbornice Kranj so obravnavali tudi lansko delo območne zbornice in letošnji načrt. Obseg dela se je zlasti zaradi izajanja zunanjetrgovinskih listin zelo povečal, zbornica se vse bolj uveljavlja v informacijskem pogledu, tudi letos bo poseben poudarek na "servisiranju" malih podjetij. V Območni zbornici so zdaj zaposleni le trije, saj se je z reorganizacijo število zaposlenih zmanjšalo za štiri.

Zanimanje za zbornico smo lani spodbudili z rednimi objavimi v Gorenjskem glasu, v zadnjem času pa koristne informacije pošiljamo tudi prek informacijskega sistema SDK, natančneje prek šalterske službe kranjske podružnice. Zato smo postali bolj znani in temu primerno tudi obiskani, je dejal **Andrej Prislan**, direktor Območne zbornice. S sodelovanjem strokovnih delavcev GZS pa so pripravili 17 informativnih dnevov.

Številna vprašanja malih podjetij

Na zbornici so lani razgovore opravili kar s 286 predstavniki malih podjetij, z več kot 720 so imeli stike po telefonu, obiskali pa so 157 podjetij na območju petih gorenjskih občin.

Vprašanja se najpogosteje nanašajo na razpoložljiva bančna in proračunska sredstva, na davčni sistem, predvsem obdavčenje dobička in davčne olajšave ter oprostitve, nasvete pri ustanavljanju podjetij, na tuja vlaganja in poslovanje s tujino, na pripravo investicijskih programov in poslovnih načrtov. Na informativnih dnevih so se vprašanja nanašala predvsem na pravna vprašanja privatizacije podjetij, izvajanje splošne kolektivne pogodbe in zakonodajo s področja finančnega poslovanja.

Podpora izvozu

Območna zbornica je lani pripravila štiri poslovna srečanja v tujini, udeležili so se jih predstavniki 32 gorenjskih podjetij. Seminarjev na temo, kako poslovati s posamezno državo (Poljsko, Češko, Slovaško, Madžarsko, Nemčijo, Avstrijo) so se udeležili predstavniki 106 podjetij. V času sejma malega gospodarstva v Kranju so pripravili poslovno srečanje avstrijskih in slovenskih podjetnikov. Lani so organizirali šest razgovorov s tujimi predstavniki, udeležili so se jih predstavniki 110 podjetij, vselej pa so pripravili tudi oglede nekaterih podjetij.

Pripravili so dva seminarja o svetovalni pomoči strokovnjakov z Nizozemske in iz Velike Britanije, udeležili so se jih predstavniki 62 podjetij. Organizirali so predstavitve na sejmu Gast v Componenta v Celovcu, na prvem je sodelovalo 12, na drugem pa 14 podjetij. Sodelovali pa so tudi na dveh sejmih v Kranju in sicer na sejmu malega gospodarstva in na razstaviSlovenski proizvod-Slovenska kakovost.

Med letošnjimi nalogami velja posebej omeniti tesnejše stike z zbornico dežele Koroške in z zbornico v Udinah, s koroško bodo uvedli informativne dneve. Izdali bodo publikacijo o Gorenjski, ki bo namenjena tujih poslovnim partnerjem.

Veliko dela z izvoznimi potrdili

Lani se je bistveno povečal obseg dela pri potrjevanju in izdajanju zunanjetrgovinskih listin. Območna zbornica je izdala več kot 24 tisoč izvornih spričeval, prodanih pa je bilo tudi 45 tisoč listin, s katerimi podjetja dokazujejo, da se določena oprema in material ne proizvaja v Sloveniji.

Kranjska zbornica tako v povprečju dnevno servisira po 40 strank in po 30 informacij posreduje telefonsko. • **M.V.**

Posebna kmetijsko gozdarska zbornica

Dileme, če je sploh potrebna

Kranj, 25. aprila - Upravni odbor Gospodarske zbornice Slovenije je na zadnji seji obravnaval tudi predlog zakona o posebni kmetijsko-gozdarski zbornici. Izrečenih je bilo bilo kritičnih pomislekov, če takšno zbornico sploh potrebujemo in na prevelike pristojnosti države v zvezi z njo.

Parlament bo imel seveda tudi pri tem zakonu zadnjo besedo, vendar moram na neumnosti opozoriti, da ne bo kasneje kdo rekel, da tega nismo napravili. Ta zakon je namreč zelo dober primer, kako v Sloveniji vztrajno rinemo v nesrečo, saj se vztrajno krepijo trije konzervativni procesi: centralizacija, etatizacija, strankarske elite pa vse bolj obvladujejo Slovenijo, je dejal predsednik GZS **Dagmar Šuster**. Pri tem zakonu namreč ni več jasno, kaj je zbornica in kaj država, ki bo postavljala kadre, določala članarino, država pa bo plačala volitve v zbornico. Takšna zbornica pa ne bo samostojna, in se ne mogla mednarodno povezovati, vračamo se torej za desetletja nazaj.

V svetu se zbornično posebej organizirajo le obrtniki in kmetje in v kmetijske zbornice ne sodijo podjetja, to neumnost in zmedo bomo drago plačati, zato na to opozarjamo zdaj, je dejal Šuster. Tudi Madžari so leta 1991 ukinili zbornico, februarja letos pa so jo obnovili. Če pri nas želijo z razbijanjem zbornice politično obvladati gospodarstvo, naj to jasno povedo, če je problem kadrovski, vključno s predsednikom zbornice, naj tudi to povedo, zaradi tega ni potrebno rušiti celoten zbornični sistem, če je sporen predsednik zbornice, sem pripravljen takoj podpisati odstopno izjavo, je bil oster Šuster.

Zelo kritični so bili tudi drugi, **dr. Rino Simoneti** z zbornice je dejal, da bo nova organizacija zelo učinkovit kmetijski lobi, saj praktično združuje vse, kar "leze in gre" v kmetijstvu. Uzakonjeno bo kooperativno sodelovanje z državo, saj bodo morali državni organi kmetijsko-gozdarsko zbornico seznanjati z ukrepi. Pri splošni zbornice pa je prav takšno sodelovanje zdaj najbolj sporno.

Predstavnik Združenja gozdarjev je opozoril, da zbornica ne more imeti javnopravnih pristojnosti s področja gozdarstva, saj jih ima Zavod za gozdove in gozdarska inšpkecija. Nobenega razloga pa ni, da bi bili gozdarji skupaj s kmeti v zbornici, saj so njihovi interesi pogosto zelo različni. Zato bi mi bilo pametneje prilagoditi splošno zbornico kot ustanvljati posebno.

Pri novi kmetijsko gozdarski zbornici je predvidenih sedem območnih zbornic, imeli naj bi jo tudi v Kranju. Do tega predloga so zelo kritični na Koroškem, kjer ni predvidena, verjetno zato, ker imamo več gozdov kot krompirja, smo slišali na seji. • **M.V.**

Prvi slovenski ekološki prospekt

Bled, 25. aprila - V prostorih hotela Park je Špela Remec-Rekar predstavila idejne zamisli prvega slovenskega ekološkega turističnega prospekta.

Knjižica naj bi vsebovala 12 strani na principu vprašanje-odgovor. Napisana bo poljudno, preprosto, z namenom, odgovoriti tudi učencem in dijakom. Vzorec zanjo je bila japonska publikacija, ki so jo Japonci prikazali kot nacionalni program o zaščiti jezer.

Na predstavitvi so prikazali tudi diapozitive avtorja Franca Golteza, ki se že leta ukvarja s podvodno fotografijo. Precej bodo pripomogli k dostopni in enostavni razlagi o osnovnih dogajanjih v jezeru, virih onesnaženja in sanaciji.

Limnološka postaja Bled stalno ugotavlja stanje jezera, ki je precej onesnaženo. Zato je pomembno pokazati, da obstajajo ljudje in ustanove, ki jim je mar za jezero in njegovo osnaževanje. Razen strokovne literature pa na tem področju ni bilo nobene druge. • **Špela Vidic**

Pet let uspešnega poslovanja kranjskega podjetja Iskratel

Uvedli bodo ISDN storitve

Kranjska Iskratel je uspešen primer skupnega vlaganja s tujim partnerjem.

Kranj, 25. aprila - V sredo, 4. maja, bodo na Brdu pripravili slovenost ob peti obletnici uspešnega poslovanja mešanega podjetja Iskratel iz Kranja, v katerem ima nemški Siemens 47-odstotni delež. Ob tej priložnosti bodo s slovensko PTT podpisali pogodbo o vključevanju t.i. ISDN v slovensko javno telekomunikacijsko omrežje, s čimer se bo naša država uvrstila med najbolj razvite na področju telekomunikacij.

Podjetje Iskratel sta pred petimi leti ustanovila Iskra Telekom iz Kranja in koncern Siemens AG iz Muenchena. Uspešno je premagovalo težave, ki jih je povzročilo sesutje jugoslovanskega in vzhodnih trgov, njihovo izgubo so uspeli nadomestiti z novimi trgi, zaposlenim pa so uspeli zagotoviti socialno varnost. Skupaj s koncernom Siemens sodelujejo pri razvoju in izgradnji sodobnega telekomunikacijskega omrežja v Sloveniji, novo pridobitev bo pomenila uvedba ISDN storitev.

Bo Siemens postal večinski lastnik

Siemens je 47-odstotni lastnik Iskratela, ki posluje kot družba z omejeno odgovornostjo, uradno je še vedno 53-odstotni lastnik Telekom, v katerem pa je bila že z njegovimi največjimi upniki sklenjena poravnava o zamenjavi njihovih terjatev v lastninske deleže v podjetju Iskratel. Pogodbe bodo postale veljavne pred koncem letošnjega leta, še prej pa se bo na osnovi predhodnih pogodb moral izjasniti Siemens, ki ima pri deležih novih lastnikov (med njimi sta največja Gorenjska banka in Agencija za sanacijo bank) predkupno pravico. Siemens doslej ni pokazal zanimanja na nakup, s katerim bi seveda postal večinski lastnik, Telekomovi upniki pa bi bili poplačani. Morda bo sedanja slovesnost, ki se je bodo udeležili tudi pomembni predstavniki Siemensa in bavarske vlade, dala odgovor tudi na to vprašanje.

Ob tujih tudi domače telefonske centrale

V Iskratelu po Siemensovi licenci izdelujejo sodobne digitalne telekomunikacijske sisteme ESWD in sisteme SI 2000, ki so v celoti rezultat lastnega razvoja. Doslej je podjetje prodalo že več kot pol milijona priključkov sistema EWSD in skoraj 1,5 milijona priključkov sistema SI 2000, kar predstavlja dva milijona najsodobnejših digitalnih priključkov.

Ustanovni kapital podjetja znaša 52,3 milijona mark, število zaposlenih pa se je s preoblikovanjem podjetja s 1.600 v letu 1989 zmanjšalo na 1.050 ob koncu lanskega leta. Več kot 33 odstotkov zaposlenih ima visoko ali višjo izobrazbo, 35 odstotkov pa srednješolsko izobrazbo. Podjetje v razvoj vlaga 14 odstotkov letnega prihodka, en odstotek pa v izobraževanje zaposlenih.

Iskratel izvaža tudi razvojno znanje

Obseg prodaje je od 85,7 milijona mark leta 1989 narasel na 115milijonov mark in vztrajno narašča. Investicije so v zadnjih petih letih znašale 35 milijonov mark. Podjetje psluje več čas pozitivno, leta 1992 je dobiček znašal 0,7 milijona mark.

Delež izvoza v celotni prodaji je narasel od 33,4 odstotke leta 1989 na 55,8 odstotka leta 1992, letos pa naj bi se približal 70 odstotkom celotnega prihodka.

Poleg Slovenije so njihovi glavni trgi Turčija, države nekdanje Sovjetske zveze, Poljska, Nemčija, Češka, Slovaška, Iran pa tudi tiste republike nekdanje Jugoslavije, kjer ni embarga ali vojne.

Posebno kvaliteten del izvoza v vrednosti 12 milijonov mark letno pa predstavlja delo, ki na Iskratelovi razvojni inženirji opravijo na razvojnih projektih za koncern Siemens. • **M.V.**

NOV RAČUNALNIŠKI SERVIS V TRŽIČU

*Podjetje **TIBO, d.o.o., tehnološki inženiring** iz Kranja, je poznano predvsem v mizarski stroki, saj imajo že nekaj časa pooblaščeni servis za lesnoobdelovalne stroje firm LANGZAUNER, PANHANS, HOLZHER IN BUETFERING. Ker so ti stroji računalniško vodeni, so prejšnjo sredo kot dopolnilno dejavnost odprli **računalniški servis** v Tržiču, s katerim želijo zapolniti praznino na tem področju v tržiški občini, še posebej pa želijo pomagati tržiškim podjetjem, saj jim lahko s svojimi storitvami bistveno zmanjšajo stroške vzdrževanja in izpadov računalniške opreme.*

Servis se nahaja v proizvodno trgovinskem centru BPT na Predilniški cesti 16, v njem pa servisirajo vse vrste osebnih računalnikov in tiskalnikov. Nudijo vam tudi strokovno pomoč pri instalaciji in uporabi programske in strojne opreme.

*Poleg kvalitetnih in hitrih servisnih storitev imajo velik razstavno prodajni prostor, kjer lahko po konkurenčnih cenah (tudi na obročno odplačevanje) kupite vse vrste računalnikov, tiskalnikov EPSON ter vse mogoče dodatne računalniške opreme - celo na miniaturne računalniške mizice niso pozabili. Dobro so **tudi založeni z vsakovrstnimi programi za obrtnike, podjetnike in trgovine.** Ves prodajni program lahko pri njih tudi preizkusite.*

Servis TIBO v Tržiču je odprt vsak dan od ponedeljka do petka od 8. do 16. ure, pokličete pa jih lahko po telefonu 53-571 int. 386. Vabijo vas, da obiščete to prijetno okolje sveta računalnikov.

Ocena kranjske vlade: gospodarstvo se je odlepilo od dna

Zakaj tako neugodna menjava s sosedama?

Kranjsko gospodarstvo je predlani prodalo v Avstrijo za blizu 42 milijonov dolarjev blaga, uvozilo ga je za 19 milijonov, medtem ko je lani sosedom izvozilo samo še za 25 milijonov, uvozilo pa za 24 milijonov dolarjev

Kranj, 26. aprila - Kaj je vzrok za takšno občutno poslabšanje razmerja v menjavi z Avstrijo (podobno, le da so številke nekoliko nižje, je z Italijo), je bilo eno glavnih vprašanj na zadnji seji kranjskega izvršnega sveta, ko so govorili o rezultatih kranjskega gospodarstva v minulem letu. Odgovora vprašani ni dobil, prevladalo pa je stališče, da tako očitno slabšanje razmerja izvoz-uvoz z najbližjima sosedama zasluži tehtnejšo obravnavo na eni prihodnjih sej.

Upoštevaje lanske rezultate kranjskega gospodarstva, primerjane z letom prej, se je izvršni svet strinjal s splošno oceno, da se je gospodarstvo že odlepilo od dna in se postopno pobira na noge, čeprav je bilo v preteklosti močno vpeto v trge nekdanjih jugoslovanskih republik in tretjega sveta. Industrijska proizvodnja je bila lani večja za dober odstotek, izvoz je presegel uvoz za dobrih 32 odstotkov, število brezposelnih se je zmanjšalo za dobrih sedem odstotkov, vlaganja so se povečala za 172 odstotkov, spet se je obetavno povečala akumulacija, sicer še vedno krepko prevladujočim družbenim podjetjem pa se pridružuje tudi vse več uspešnih zasebnih podjetij. Izgubo v skupnem znesku treh milijard je ustvarilo 290 podjetij (257 zasebnih), jedro izgub pa je bilo v 33 podjetjih.

Člani občinskega izvršnega sveta so se posebej zadržali pri poglavju poročila, ki govori o njegovi pomoči kranjskemu gospodarstvu; od dajanja prostorskih možnosti za odpiranje novih podjetij in obrti, dovoljenj, svetovanja, do finančnega sodelovanja pri programih javnih del (lani 2,7 milijona tolarjev), odpiranja novih delovnih mest in aktivno politiko zaposlovanja (10,5 milijona), pospeševanja drobnega gospodarstva (13,5 milijona posojil), turizma (4,3 milijona) in kmetijstva (17,1 milijona tolarjev).

Izvršni svet je sekretariatu za gospodarstvo naročil, da v poročilu o gospodarjenju posebej obdela tudi poglavje kmetijstva. V zvezi s kritiko kmetov s Cerkljanskega, ki za obilne ostanke neprodanega krompirja krivijo občinskega kmetijskega ministra Jaka Korenčana, pa je bilo med drugim slišati tudi komentar, da krompir očitno postaja sredstvo predvolilne kampanje, saj so vzroki, da ostaja prav kmetom iz cerkljanske zadruge, predvsem pri njih samih. • **H. Jelovčan**

ZIDARSTVO IN IZDELAVA ESTRIHOV

Jože Ovsenik

Jezerska 78a, Kranj, telefon:064/242-674

Izdelujemo vsa gradbena dela, adaptacije, fasade...

NOVO **Strojna izdelava estrihov po zelo ugodnih cenah!**

AZID31

Test: Renault 5 Five plus in Renault 5 five D

Večna mladost

Ali ste povsem prepričani, da so samo nekateri ljudje tisti, ki uspejo skozi vse življenje ohraniti mladostno svežino? Če ste, potem vam oporekam. Popularni renault 5 je namreč v zadnji fazi svojega življenja dokaz, da tudi avtomobilska pločevina več kot dve desetletji ostaja mladostna.

Če to ne bi bilo res, potem petici v začetku letošnjega leta ne bi vsadili novega srca, novega, a znanega 1,4-litrskega motorja, tokrat opremljenega z elektronskim vbrizgom goriva in katalizatorjem. A pojdimo lepo po vrsti. Renault 5 doživlja svojo jesen brez oblikovnih sprememb, če odštejem nekaj dodatkov, ki jih ima tako imenovana izvedba plus, vendar je podoba avtomobila, zadnjikrat na novo skreirana pred desetletjem še vedno sveža. Ne sicer toliko, da bi na cesti privlačila vsak drugi pogled, vendar se avtomobilu vseeno ni treba sramovati let.

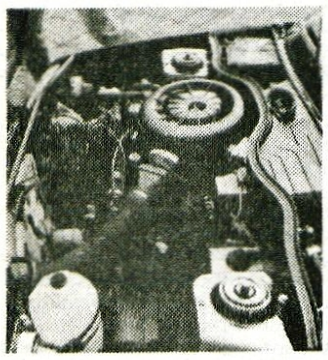

Novo srce: 1390 ccm, 60 KM, katalizator

Precej drugače je v potniški kabini, ki ostaja nespremenjena, bi si vsaj zaslužila vsaj drobnih izboljšav. V mislih imam trdo plastiko na armaturni plošči, pa neosvetljena stikala in prekratek sedalni del obeh sedežev. Prostora za kolena je vseeno dovolj, in če vam je kaj v tolažbo, pri različici plus sta dodana še vžigalnik in analogna ura, vsa ostala oprema pa je špartansko skromna in tudi na doplačilnem seznamu je ni kaj dosti. Ker pa sta karoserijski izvedbi še vedno dve, si je glede na številčnost sopotnikov ali pa količino tovora, ki ga nameravate voziti, pač mogoče izbrati ustreznejšo. Oblikovno mi je sicer bolj pri srcu trivratna, za pristop k zadnji klopi pa seveda petvratna.

HVALIMO: še vedno sveža oblika - okretnost - lahkotnost upravljanja - natančna izdelava.

GRAJAMO: skromna oprema - plastika na armaturni plošči - neosvetljena stikala.

In kakšna je motorna paleta? Že znan je 1,6-litrski dizel, ki je na voljo samo pri karoseriji s petimi vrati. To je sorazmerno kultiviran dizel, ne pretirano glasen in zmerno poskočen, namenjen pa tistim, ki jim športna vožnja ni pri srcu, radi pa bi se vozili varčno, s približno šestimi litri plinskega olja na 100 kilometrov.

Renault 5 five: zeleno ali črno

Na novo vgrajen, sicer pa dobro poznan je 1,4-litrski bencinski motor, ki pa nima več vplinjača, ampak enotočkovno elektronsko vbrizgavanje goriva in s pomočjo katalizatorja očiščene izpušne pline.

To pomeni, da petka s tem motorjem ne gre več na modro, ampak na zeleno in to si je treba zapomniti predvsem na bencinskih črpalkah. Pri tem je zanimivo, da je motor zadovoljen tudi z navadnim 91-oktanskim gorivom.

S 60 konjskimi močmi je petka zdaj poskočnejša in zaloga motorne moči zadostuje tako za hitro pospeševanje kot tudi za solidno končno hitrost.

CENA do registracije: R 5 five plus/3v: 1.138.656 SIT, R 5 five D/5v: 1.334.040 SIT (Alpetour Remont, Kranj)

Ne glede na to, kaj je pod motornim pokrovom, je petka sorazmerno stabilen in tudi v ovinkih dolgo nevtralen avtomobil, poleg dobrih zavor pa ima še številne druge dobre vozne lastnosti, tudi lahkotnost upravljanja, ki je seveda najbolj všeč nežnejšemu spolu.

Zakaj so petko že zdavnaj razglasili za tipičen ženski avto, ne vem, dejstvo pa je, da če je pri hiši, je pri srcu vsem. In zato se za jesen njegovega življenja pri Renaultu ne bojijo. • **M. Gregorič**

TEHNIČNI PODATKI: kombilimuzina z bencinskim ali dizelskim motorjem, pogon na prednji kolesi. Motor: štirivaljni, štiritaktni, vrstni, bencinski 1390 ccm, 43 KW/60 KM, elektronski vbrizg goriva. Najvišja hitrost: 158 km/h. Poraba goriva po ECE: 5,2/6,8/8,3 l neosv. goriva na 100 km. Poraba na testu: 7,6 l. Motor: štirivaljni, štiritaktni, vrstni, dizel, 1595 ccm, 40 KW/55 KM. Najvišja hitrost: 150 km/h. Poraba goriva po ECE: 3,9/5,7/5,7 l plinskega olja na 100 km. Poraba na testu: 5,9 l.

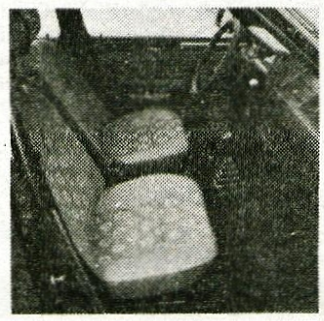

Notranjost: obakrat enaka

MEŠETAR

Občinske spodbude kmetijstvu

Kranjska občina je za letos iz proračuna namenila za pospeševanje kmetijstva nekaj manj kot 21 milijonov tolarjev. Po programu, ki ga je pripravila komisija za kmetijstvo in ga je na seji v sredo potrdil tudi izvršni svet, bo denar porabila za pospeševanje živinoreje, poljdeljstva, višinskega in hribovskega kmetijstva ter kmetijskega izobraževanja. V **govedoreji** bo regresirala osemenjevanje krav in telic s semenom uvoženih bikov črnobele in svetlolisaste pasme, v **prašičereji** umetno osemenjevanje svinj in preventivne ukrepe, v **konjerejeji** pa ginekološke preglede kobil (70 odstotkov cene) in vzdrževanje žrebca. Pregledi bodo pri žrebčarju Francu Molju - Kimovcu v Vogljah vsak drugi torek: 3., 17. in 31. maja, 14. in 28. junija... Na področju **poljedelstva** bo občina plačala 70 odstotkov cene analiz krme in zemlje, sofinancirala apnenje zakisanih zemljišč z 2.000 tolarji na hektar, 30-odstotno regresirala nabavo travno deteljnih mešanic, potrebnih za obnovo slabe travne ruše, in 30-odstotno sofinancirala nakup štirih sejalnic za tovrstne mešanice. Za strokovno **izobraževanje** kmetov in delovanje strokovnih društev bo občina namenila 400 tisoč tolarjev, za izobraževanje kmečkih žena in podeželske mladine 600 tisoč tolarjev, za šolanje kmečkih otrok na kranjski kmetijski šoli ter na gospodinjskih šolah v Sloveniji in Avstriji osemnajst štipendij v skupno vrednosti 1,8 milijona tolarjev, Srednji mlekarski in kmetijski šoli v Kranju 1,5 milijona tolarjev za delo šolskega posestva v Strahinju, 300 tisoč tolarjev za uvajanje novih sort oz. za poskuse ter 200 tisoč tolarjev za testiranje škropilnic in ostalih kmetijskih strojev. V okviru **projekta CRPOV** (Celostnega razvoja podeželja in obnove vasi) je predviden milijon tolarjev za Letence. Kar zadeva **višinsko-hribovsko** kmetijstvo, bo občina višinskim kmetijam 80-odstotno regresirala obresti za posojila, hribovskim pa 60-odstotno. Višinskim bo plačala 60 odstotkov cene osemenjevanja in hribovskim 40 odstotkov. Pitanje živine bo spodbujala s 30-odstotnim dodatkom na prodajno ceno telet in z 10-odstotnim dodatkom na ceno pitancev. Regresirala bo tudi urejanje planinskih pašnikov in dopolnilne dejavnosti.

Kmetijski pridelki na tržnici

Na kranjski tržnici prodajajo krompir lanske letine po 40 tolarjev za kilogram (mimogrede: v nekaterih živilskih trgovinah je mogoče dobiti že letošnjega, in sicer po ceni, ki je višja od 200 tolarjev za kilogram), jabolka po 90 tolarjev in jajca po 14. Kilogram solate stane 180 tolarjev, korenje je po 160, čebula po 100 in česen po 500 tolarjev. Za kilogram fižola je treba odšteti 250 tolarjev, za zelje 100 tolarjev in za peso 150 tolarjev.

REMONT ALPETOUR p.o. KRANJ
SERVISNO PRODAJNI CENTER KRANJ - LABORE, LJUBLJANSKA 22
TEL.223-276, 211-225
R-5 FIVE že od 14.050 DEM
MREN32

AVTO MARKOVIČ d.o.o.
Trgovina Spodnji trg 40, Škofja Loka
Telefon: 064/620-647
TRGOVINA Z AVTODELI, DODATNO OPREMO IN KOZMETIKO!

VOZITE AVTO ŠKODA?

PRIDRUŽITE SE AVTO-MOTO DRUŠTVU AVTOIMPEX - ŠKODA! IZKORISTITE ŠTEVILNE UGODNOSTI, KI JIH ČLANSTVO PRINAŠA.

INF.PO TEL.061/322-615
OZ. NA NASLOV:AMD AVTOIMPEX - ŠKODA
CELOVŠKA 34, LJUBLJANA (NASPROTI HALE TIVOLI)

NAJ BO ŠKODA VAŠA PREDNOST!

IQ + ♥ = ŠKODA
Volkswagen Group
MAVI31

KAM NA KOSILO, VEČERJO ?

IME GOSTINSKEGA OBJEKTA	KRAJ	SPECIALITETE MENU	CENA	ODPRTO
PIZZERIJA DARE KRANJ	POD JELENOVIM KLANCEM	PIZZE, PIŠČANCI, ODOJKI, PEČENKA IZ KRUŠNE PEČI	550 SIT	VSAK DAN 12-04 PI - BIP DOSTAVA 8-02 TELEFON: 221-051

KAM NA IZLET?

CILJ, ČAS POTOVANJA, PRIJAVE	DATUM ODHODA	CENA	PREVOZ	GOSTINSKE STORITVE	OPIS POTOVANJA
MEDULIN - LIŽNJAN PIZZERIJA DARE Tel.:221-051	pomlad poletje	12 DEM NA DAN	LASTNI	PO NAROČILU	DOPUST ZA JAHALCE, TENISAČE, JADRALCE
RIM, 4 dni INTEGRAL TRŽIČ tel.: 53-280	13.5.	180.000 LIT + 4.500 SIT	bus	polp.	OGLED RIMA IN VATIKANA PAPEŽEVA AVDIENCA

ARENA turist PULA
UGODNE MOŽNOSTI LETOVANJA
TUDI LETOS V PULJ IN MEDULIN!
15 HOTELOV IN APARTMAJSKIH NASELIJ IN 8 AVTOKAMPOV

Z zaupanjem se obrnite na **ARENATURIST**, da bi našli svoj košček raja pod toplim soncem na puljski in medulinski rivieri.
Ljubiteljem kampiranja priporočamo avtokampe MEDULIN, STUPICE, RUNKE, INDIE in STOJA, naturistom pa FKK KAŽELA.
Ugodni pogoji postavljanja prikolic v avtokampih že od 1. maja naprej.
POSEBNO UGODNE CENE PRVOMAJSKIH ARANŽMAJEV V HOTELIH: BRIONI, HISTRIA, PALMA, PUNTA VERUDELA v Pulju in BELVEDERE v Medulinu. IZJEMNO UGODNI POGOJI ZA BIVANJE DIJAŠKIH IZLETNIKOV.
Za ljubitelje zasebnih namestitev:
BIVANJE V MAJU ŽE OD 7 DEM naprej ZA OSEBO NA DAN!

INFORMACIJE IN REZERVACIJE:
ARENA turist PULA
ODDELEK ZA TRŽENJE,
A. Smareglia 5, Hrvaška,
telefon: 00385-52/23-811, 24-093, 34-588
ali pri vaši potovalni agenciji, s katero sodelujete in ki ji najbolj zaupate.

VREME

Za danes nam vremenoslovci napovedujejo oblačno s padavinami, ki pa naj bi proti večeru ponehale, tako da bo jutri zopet sončno in toplo.

LUNINE SPREMEMBE

Ker je včeraj polna luna nastopila ob 21.45, bo po Herschlovem ključu lepo ob severu ali zahodniku in dež ob jugu ali jugozahodniku.

ZBIRAMO STARE RAZGLEDNICE

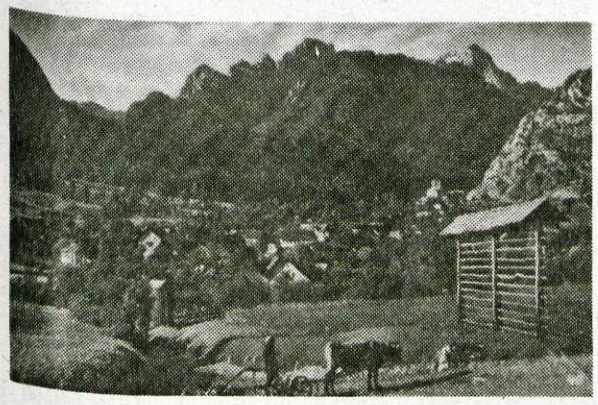

Prejšnji teden je zaradi prostorske stiske naša rubrika izpadla, šlo pa je za starejšo razglednico, na kateri je bila Gorenja vas v Poljanski dolini. Na sliki sicer glede na današnji izgled nekako pol vasi manjka, vendar vam vseeno fotografija ni delala preglavic, vsaj po številu večinoma pravilnih odgovorov sodeč. Zraven ste napisali še značilnosti vasi. To pa so obrati Jelovice in Alpine, cerkev z lepimi freskami, fotograf Simončič ter ukinjeni in še vedno zlovešči rudnik urana. Naš žreb pa je nagrade namenil takole: 1. Nevenka Pustovrh, Zupančičeva 3, Žiri; 2. Primož Kržišnik, Predmost 32, Poljane; 3. Pepca Mrak, Gorenja vas 156; 4. Gašper Drobnič, Gosposvetska 13, Kranj; 5. Marija Krumpačnik, Gorenja vas 178. čestitamo!

Tokrat pa gremo z razglednico iz l. 1938, proti zahodu Gorenjske. Na fotografiji je neka zelo znamenita slovenska vas. Za katero vas gre in katere so njene znamenitosti, boste morali seveda ugotoviti Vi in odgovore na dopisnicah poslati do petka, 29. aprila, na naslov Gorenjski glas, Zoisova 1, 64000 Kranj in spet bo žreb petim reševalcem namenil nagrade v vrednosti po 1.000 tolarjev.

KRATEK INTERVJU

Pevec Jaka Jeraša z grenkobo pravi:

"Baritoni odhajamo skozi zadnja vrata"

Ni pravega Jeseničana, ki ne bi poznal pevca Jaka Jerašo, ki je najprej delal v jeseniški Železarni, nato pa poklicno pel v ljubljanski operi. Že kot pevec - amater je navduševal s svojim odličnim baritonom na jeseniškem odru, ob delu študiral glasbo in se nato poklicno preselil v Ljubljano.

Koliko časa že pojete v operi?

"Nič več ne pojem, ker sem se upokojil. Upokojil pa zaradi hude jeze, ker so v Slovenskem narodnem gledališču začeli prakticirati s tem, da se poje tudi v nemškem in italijanskem jeziku. Tega nisem mogel in tudi ne morem sprejeti: kdor hoče poslušati opero v tujem jeziku, naj gre čez mejo, saj ni daleč! Pri nas naj se pa poje v slovenskem jeziku! Pri takih stvareh nočem biti zraven!"

So zdaj predstave v tujem jeziku?

"Seveda so. Rajši najemajo pevce čez mejo kot domače pevce, ki jih je res malo - a domači tudi približno niso nič cenjeni. Vsi baritoni od Sršena, Smerkolja in drugih smo morali pri zadnjih vratih ven. Tako je to!"

Pa vendar: kako dolga je vaša poklicna pot?

"24 let sem pel, imel 1.150 predstav in bil eden redkih, če ne edini, ki nisem odpovedal niti ene same predstave. Če sem bil hripav, sem se pa že do predstave "pocajtal". Več kot 120-krat sem pel Seviljskega brivca, Netopirja stokrat in ko sem imel jubilejno tisočo predstavo, je bila Traviata dvakrat razprodana. No - in pel sem 68 večjih vlog. Pel sem torej vse - in zato nisem nič vreden. Absolutno nič!"

Kako je to na tujem?

"Zaslužni pevski mojstri imajo samo manjše vloge, a za te požanjejo največji aplavz. Starejši pevci ne zmorejo več toliko, a so neizmerno cenjeni. Pojejo, dokler pač pojejo. Pri nas pa - tudi če so še tako v formi, ni nič. Da bi dobil kakšno nagrado? Kje pa! Že zato ne, ker Ljubljana gleda na pevce s podeželja v čisto drugačni luči. Tudi če bi mi zdaj dali kakšno nagrado, je ne bi vzel."

Pa vendar je ostala kakšna plošča?

"Kje pa! Pevci nimamo niti ene plošče, kar je svojevrsten odraz evropske kulture, če že tako silimo v Evropo. Po radijskih postajah vrtijo, kar slišite: slaboumna besedila naših ansamblov in pevcev, da ne veš, ali bi se smejal ali zjokal. In da bi zdaj sam okoli in po radijskih postajah prosil, naj kaj mojega zavrtijo? Mi na misel ne pride: raje na cesti prijateljem kaj zapojem. In če se je kakšen posnetek ohranil, bi najraje v oporoki zapisal, da ga po moji smrti ne smejo predvajati.

"Zdaj vas večkrat vidimo ob amaterskih pevskih zborih.

"Ja. Zdaj malo še pojem v Mariboru, pa na glasbeni šoli malo učim in pomagam žirovniškemu oktetu." • **D.Sedej - Foto: J. Pelko**

Alenka in Jure med domačini in na Klepetu

Ko na progo skoči črna mačka

V Mojstrani je bilo zabavno.

Nedeljski Dnevnik, Radio Slovenija, Pivovarna Union, Zavarovalnica Triglav in Turistično društvo Mojstrana so priredili zabavno prireditev KLEPET DOMA. S kom drugim kot z najbolj slavnima domačinoma Juretom Koširjem in Alenko Dovžan!

Ob sodelovanju pevcev in zabavnih ansamblov, ki so na moč dvignili "štimo" pod velikim šotorom na nogometnem igrišču na Prodih v Mojstrani, kjer se je lahko sprejelo 1.200 obiskovalcev, je šlo seveda za Klepet - za vprašanja, ki so jih poslali oboževalci obeh smučarjev in njune odgovore. Ter seveda tudi za vice in štose, s katero nas nasmeje ekipa Boutique Moped showa.

Kar malo že razmišljaš, če Jure in Alenka nista utrujena od nenehnih sprejemov in odgovorov na vprašanja. Pa nista! Smelo sta se podajala v odgovore in bila nekajkrat ob zelo osebnih in konkretnih vprašanjih kar malce v zadregi. A ne toliko, da se ne bi diplomatsko znašla.

Mimogrede: Na Turističnem društvu so povedali, da bosta slavna in cenjena mlada krajana Jure in Alenka sodelovala tudi na Smučarskem dnevu, ki ga v Mojstrani že tradicionalno pripravljajo in bo letos 14. maja. To bo gorski tek po Triglavskem narodnem parku, SKI FAN Mojstrana pa za ta dan vključuje tudi predstavitev Jureta in Alenke.

Na Klepetu, ki tradicionalno privabi mlado in staro, so bila vprašanja duhovita, manj duhovita in včasih malo stereotipna. Kako je s študijem, Jure? Nekako takole: študiram ob delu, če se lahko tako reče, da mi je pač šport delo. Pa zanimanje o kaseti in njegovem petju, pa o Tombi, če bo tudi pel pri Juretu. Pa spet o ljubeznih mladih smučarjev, bivših in sedanjih in kar konkretna dekliška ponudba simpatičnemu smučarju: Bi se dalo, da se vidiva?

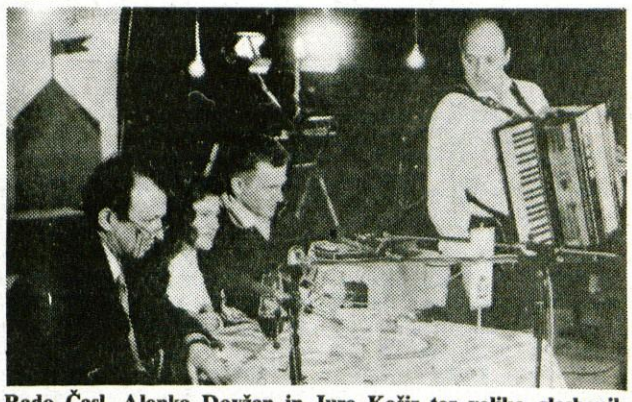

Rado Časl, Alenka Dovžan in Jure Košir ter veliko glasbenih točk...

Pa spet: kako bi se obnašal smučar, če bi se med vožnjo slalomskih vrat na progo zapodila mačka. Pljunil bi, trikrat, a potem z rezultatom ne bi bilo kaj prida. Obiskovalci so zvedeli marsikaj, tudi o tem, kako da se njegov kuža zelo rad potepa po rojstnem kraju. Tudi Alenka je bila tako kot vedno simpatična, nasmejana in zelo sproščena. Prijazen deklič...

Prireditev Klepet doma je torej na moč zabavala množico pod šotorom, ki ga je postavila Pivovarna Union... • **D.S. - Foto: Janez Pelko**

Minuli teden so mi bile všeč tri izjave.

Prva in druga od gospoda Peterleta:

Tako nekako je prvič dejal v Zagorju: "Sem zato, da ostanemo v vladni koaliciji. Lahko pa tudi gremo iz nje in počakamo, da umre zadnji komunist."

Takole je svojim strankarskim članom drugič dejal v Zagorju: "V dvorani sedi najmanj šestnajst novinarjev. In ker ste vsi očitno zato, da ostanem še naprej predsednik stranke, vas prosim, da zdaj vsaj eden vstane in reče, da je proti mojemu predsedniko-vanju. Tako bomo jutri vsaj na prvih straneh v časopisih..."

In tretja izjava je od poslanca Jelinčiča, ki se glasi:

"Poslanci morajo imeti visoke plače. Samo poglejte, kakšne avtomobile so si kupili. Prej niso imeli nič, zdaj morajo pa te limuzine najmanj dve leti odplačevati."

Vse tri so luštne - ena bolj od druge. In kako resnične, še posebej zadnja!

Saj ne, da bi zdaj spet napletali, koliko da poslanci zaslužijo! Izpeta pesem! V primerjavi z evropskimi kolegi so pravi berački, a tudi v naših razmerah nobeni bogataši, če prav pomislimo, da ima, denimo, na kakšnih mejnih turističnih servisih kakšen najvišji šef ali šefica deset tisoč mark na roko in na mesec! Na živce gre pravzaprav samo to, kako lahko pridobljen denar kvari: ne briga jih nobena storilnost in efekt in ne doleti nobena finančna kazen, če niso v parlamentu in flankirajo po Ljubljani! Nič! Tista gospa na mejah mora vsaj vse gor držati, da ji uslužbenci ne kradejo, da so prijazni in skrbeti, da ji turisti menjajo kot nori.

In da se v prihodnje izognemo teh travm, koliko da poslanci zaslužijo vis-a-vis upokojenskemu dodatku za rekreacijo ali najnižji pokojnini za polno delovno dobo, na prihodnjih volitvah pač volimo - bogate! Vsaj tako premožne, da bodo imeli pred vstopom v parlamente kaj pod palcem. Recimo: kakšnega takega, ki ima NSU princa, pravkar temeljito obnovljenega in s frišnimi gumami. En tak parlamentarec bo dal svojo kripo vsaj staro za novo, ne pa kot nekateri sedanji, ki po Jelinčiču niso NIČ posedovali.

Res ni treba, da imajo naši bodoči ljubljenčki na goro mark. Takih sploh ne boste prepričali, da bi kandidirali. Pa ne zato, ker so stremuhi in skopuhi, ampak preprosto vedo, da bodo, če si bodo hoteli ohraniti ugled, sami iz svojega žepa plačevali kakšno traparijo. Da jih ne bo sram in zato, da bo mir.

Zamislite si nove občine. Krah od kraha, kar priznavajože tisti, ki so si to lepotijo od lokalne samouprave izmislili. Bodo nove občine eno figo odločale o, recimo, o gradbeni ali lokacijski dokumentaciji. Še naprej bomo letali na državne institucije - nove občine bodo samo en cir na zdajšnje krajevne skupnosti. Nova oblika ne bo dala nove vrednosti, brez skrbi.

In koga voliti v novi občini? Najdite, za vse na svetu, v svojem kraju ali referendumskem območju, kot se temu blazno fino in po socrealistično zdaj reče, enega takega, ki je premožen in ima gostilno ali kakšen drug tradicionalno dober družinski kšeft. Prepričajte ga! Če vam bo šel na led, vam bo po vezah in poznanstvih in samo ciganka ve, po kakšnih kompenzacijah kot župan že zrihtal kakšne sto metrov asfalta na tiste luknje, po katerih se vozite zdaj. Drugače še tega ne bo! Zdaj bodo še kako pele veze in poznanstva in vse vrtel denar. Tudi na tem področju - gremo stavit'?

Konec je z župani, ki so lepi, pametni in prijazni! Prihajajo naj župani, ki imajo kaj pod palcem in vaša fovšija gor ali dol! Županstva bodo revna in samo kakšna vplivna in bogata persona lahko kaj zrihta. Še posebej, če bomo v parlament še naprej volili take, ki bodo vso poslansko plačo ponucali za to, da bodo odplačevali obroke za nove limuzine. Taki revčki so vedno hvaležna tarča, če si sam bogat!

Vsi, ki dobivajo kakšnih osem jurjev upokojenskega DODATKA za rekreacijo - če je kaj res DODATEK, je tole dodatek , vsi, ki so na zajamčeni ali najnižji mizeriji od plače, pa se lahko ob teh preokupacijah v tej slovenski družbi do konca življenja tolažijo s tisto modrostjo, da s seboj na britof itak nič ne vzameš.

Ali kot pravijo: zadnja obleka nima nobenega žepa...

• **D.Sedej**

Bogate na plan!

Volimo župane, ki imajo kaj pod palcem, sicer nam bo po novih občinah trda predla. Če imaš denar, si vpliven - posebno pri takih poslancih, ki s poslansko plačo večidel odplačujejo avtomobile, ki so jih kupili ob začetku poslanskega mandata.

IZBOR NAJ-NAJ NATAKARICE '94

Med nastopajočimi za Naj natakarico 94, regijskega tekmovanja za Gorenjsko, ki bo 6. maja 1994 na Gorenjskem sejmu v Kranju vam tokrat predstavljamo:

1. Tjaša Vidic, 19 let (175 cm, 50 kg) je zaposlena v baru SAFARI, v Lescah. Goste streže dobro leto in pol in je z delom zadovoljna. Po poklicu je sicer tekstilka, vendar pa je to ne moti, saj so predvsem mladi, ki zahajajo v lokal, z njeno strežbo zadovoljni. V prostem času igra odbojko, nadvse rada pa se poigra s triletnim nečakom. Govori angleško, njen sanjski avto pa je golf - cabrio.

2. Biljana Mavsar, 20 let (170 cm, 50 kg) je zaposlena v Spaghetti housu Ančka v Kranjski Gori. Po končani blejski gostinski šoli se je kmalu zaposlila in je danes v kraju med najprijaznejšimi natakaricami. Na tekmovanje se pripravlja skupaj s fantom, ki igra hokej, med konjički pa jo zanima fotografija. Govori nemško, angleško in italijansko, želi pa imeti živo rdeč clio. Na tekmovanju za laskavi naslov se bo merila skupaj z mamico.

3. Marta Mavsar, 40 let (165 cm, 58 kg) dela v Petrolovem hotelu Špik v Gozdu Martuljku. Po gostinski šoli v Radencih je zaposlitev poiskala na Gorenjskem in dela kot gostinka že 22 let. Je mati treh otrok (in svojega poklica ne bi zamenjala za nič na svetu). Rada rešuje križanke in bere, med časopisi pa ima najraje Novice in Gorenjski glas. Hčerki, ki sodeluje v istem izboru, napoveduje ogorčen boj za "Naj natakarico Gorenjske".

4. Mateja Berginc, 29 let (165 cm, 63 kg) je sicer opravila gimnazijo v Kranju, kot natakarica pa je zaposlena že skoraj 10 let. Trenutno dela v kava baru LUNCA v Škofji Loki in pravi, da svoj poklic opravlja z ljubeznijo. O gostih meni vse najlepše, v prostem času pa rada teče. Nemščina in angleščina ji nista tuja jezika in pravi, da znanje prispeva h kakovostnejšemu delu. Rada bi imela citroen AX rdeče barve. **Tekst in foto: Darko Koren**

Gorenjski izbor bo 6. maja ob 20. uri - nastopajo Čuki, Alfi Nipič z muzikanti, Helena Blagne, Miha Dovžan... Vstopnice so že v predprodaji tudi v malooglasni službi Gorenjskega glasa, Zoisova 1 v Kranju.

Ta mesec na vrtu **********

Naš okrasni vrt

Iglavce (konifere) sadimo samo z dobro grudo in ne pred koncem aprila. Kot najboljši čas za sajenje iglavcev navajajo pozno jesen, vendar je poznoaprilsko sajenje prav tako uspešno. Najvažneje je, da ima rastlina trdno koreninsko grudo. Brez vsakega pomena pa je, če je v grudnem ovoju, v kakršnem drevesnice razpošiljajo iglavce, sama zemlja, ki se ne drži korenin. Na to moramo pri kupovanju posebej paziti.

Ko iglavce sadimo, grudnega ovoja ne odstranimo. Jama naj bo grudi ustrezno široka in ne veliko globlja, kakor je potrebno. Izkopano zemljo je dobro pomešati s šoto. Zemljo, ki pride pod rastlino, moramo tako stlačiti (pohoditi), da se pozneje ne seseda več. Prazen prostor okrog grude najprej napolnimo samo do polovice in prst zahodimo. Šele potem grudni ovoj razvežemo in razprostremo na vse strani. Končno jamo zasujemo do vrha in rastlino izdatno zalijemo. Če sajeno mesto pokrijemo 5 cm na debelo z vlažno šoto, veliko pripomoremo k temu, da se rastlina bolje prime.

Ko sadimo sleče, upoštevajmo, da mora biti zrak toliko bolj vlažen, kolikor bolj so rastline na soncu. Sleči (Rhododendroni) sami po sebi terjajo senčne prostore. Če pa jih posadimo na sonce, moramo poleti redno skrbeti za vlažen zrak. Ob sončnem vremenu moramo rastline torej redno rositi, tla pod njimi pa imeti dovolj vlažna.

Bršljan je najboljša spenjavka za na senčne prostore. Bršljan dobro uspeva tudi v močni senci, zato je zelo primeren za prekrivanje nelepih prostorov na vrtu. Ne potrebuje nikakršne postrežbe, ker se dobro oprijemlje zidu.

Aprila moramo dokončno vedeti, kaj je pri srobotih (Clematis) zmrznilo, in zmrznjene ter druge poškodovane dele porezati. V hudih zimah namreč sroboti ali klematisi zmrznejo vse do tal, če jih nismo dobro pokrili. Spomladi pa od tal spet poženejo. Porežemo samo tisto, kar je suho. Dolge in zdrave poganjke privežemo kolikor mogoče navzdol. Na njih se potem po vsej dolžini razvijejo novi poganjki.

Srobote ali klematise sadimo aprila s trdno koreninsko grudo iz lonca. Srobot posadimo res trdno in kakih 5 cm bolj globoko, kakor je bil prej. Pri tem pa ne smemo poškodovati koreninske grude, ker se potem rastline težko primejo in slabše rastejo.

Tla, v katerih so posajeni klematisi, ne smejo biti nikoli na žgočem soncu. Tla pokrijemo z okoli 5 cm debelo plastjo šote. Za silo si lahko pomagamo tudi z listjem ali s preperelim gnojem. Svež hlevski gnoj ni primeren. Spodnje dele rastlin varujemo tako, da prednje nasadimo 30 do 40 cm visoke trajnice, ki preprečijo neposredno pripeko.

Vse trajnice, razen nanovo posajenih, moramo aprila pognojiti, da se lahko razvijejo do polne lepote. Za to so najprimernejša gnojila, ki nimajo veliko dušika. Vseeno je, ali gnojila potrosimo suha ali jih damo v obliki zalivka. Zalivamo tako, da se tla dobro prepojijo, pri tem pa rastlin ne polijemo. Preden nasade gnojimo, odstranimo vse, s čimer smo imeli rastline pozimi zavarovane in tudi ostanke rastlin.

Dr. Zvonka Zupanič - Slavec:

Alzheimerjeva bolezen (1)

Prezgodnja slaboumnost

Vedno znova jih srečujemo - podobe blodnih, zgubljenih, razmršenih in velikokrat od bližnjih in sveta zavrženih in pozabljenih. Že od nekdaj se nista um in razum vsem članom človeške družbe enako dolgo ohranjala pozno v jesen življenja. Že med najzgodnejšimi medicinskimi pisnimi viri beremo o duševnih bolnikih, ki jih je zapustil spomin, ki so izgubili sposobnost ohranjanja odnosov do soljudi in okolja, ki so s svojo asocialno pojavo in vedenjem prej spominjali na propadajočo žival kot na človeka.

Več starejših in pogosteje žensk se je pojavljalo v tej vlogi skozi najtemačnejša obdobja porajajoče se psihiatrije, uokovanih v okove, sestradanih do kahesije in običajno ležečih v hladnih sobanah srednjeveških kamnitih zgradb, zaudarjajočih po človeških iztrebkih. In v glavnem so o njih mislili: "Ja, tej se je pa zmešalo!"

Philipp Pinel, oče psihiatrije, je v 18. stoletju prvi poskušal vrniti dostojanstvo vsem tistim, ki so zboleli na duhu. Dolgo pot so morale prehoditi vse naravoslovne znanosti, predvsem pa na tem mestu prav psihiatrija, preden so osvojili osnovna anatomska, fiziološka, patološka in patofiziološka znanja in se prikopali do temeljnih spoznanj o boleznih duha. Človeška duša in um, tako nedotakljiva tabernaklja, sta počasi razstirala koprene, vendar se še dandanes pod tančicami skrivajo številne neznanke.

Dvajseto stoletje je naredilo velik korak naprej in nekaj duševnih bolezni vsaj približno razumemo. Poznamo psihoze in jih ločimo od nevroz, razlikujemo dedno pogojene bolezni od tistih z neko reakcijsko etiologijo. Zavedamo se tudi vpliva odvisnosti od alkohola in drog na psihofizično propadanje človeka. Novejši izsledki nam približujejo zanimiva spoznanja o delovanju nevrotropnih mikroorganizmov, kot so npr. počasi delujoči virusi in njihovem vplivu na centralni živčni sistem.

Včeraj intelektualec - danes zamračen

In ko se pojavi pred nami človek, ki je izgubil odnos do sebe in svojega socialnega okolja, človek, pri katerem se simptomatika počasneje ali hitreje pojavlja skozi več let ali celo desetletja in ga pripeljale pred starostjo, lahko pa že pri 35. ali 45. letih ali pa tudi bistveno prej do popolnega propada mentalnih in intelektualnih funkcij, govorimo že od leta 1907 naprej o presenilni demenci ali prezgodnji slaboumnosti. Po zdravniku Aloisu Alzheimerju, ki jo je prvi opisal, jo imenujemo Alzheimerjevo bolezen.

Zakaj pravzaprav v zadnjem desetletju veliko več pišemo o tej predstarostni slaboumnosti, kakor bi bolezen lepo slovensko poimenovali?

V letu 1982 je ameriški raziskovalec Beck opozoril, da se je začela ta starostna motnja veliko pogosteje pojavljati in da lahko govorimo že o pravi epidemiji. Tako beležijo v Ameriki že okrog 4 milijone obolelih, kar pomeni, da bremenijo ti prebivalci s progresivno izgubo mentalnih funkcij državo kar za 88 milijard US dolarjev letno. Hkrati pa je tudi skupno z boleznimi srca in ožilja, rakom, AIDS-om in možgansko kapjo Alzheimerjeva bolezen eden glavnih vzrokov smrti.

Poskusimo še me *

Marmorni kolač

12 dag surovega masla ali margarine, 3 jajca, 20 dag sladkorja, 30 dag bele moke, 6 dag kakava, 1/8 l mleka, polovico pecilnega praška.

Iz beljakov stepemo sneg, dodamo polovico sladkorja in še stepamo, da otrdi. Umešamo maščobo, dodajamo izmenoma rumenjake in preostali sladkor in ko se speni, še 2/3 moke s pecilnim praškom in mleko. Sedaj dodamo še sneg in preostalo moko in narahlo premešamo. Polovico testa odvzamemo in mu dodamo kakav, zamešan med malo mleka. Testo polagamo izmenoma svetlo in temno v namazan, z moko potresen pekač in pečemo 1 uro pri 180 stopinjah C.

Vedno znova naše domače razveselimo s hitro pripravljenim in nezahtevnim marmornim kolačem.

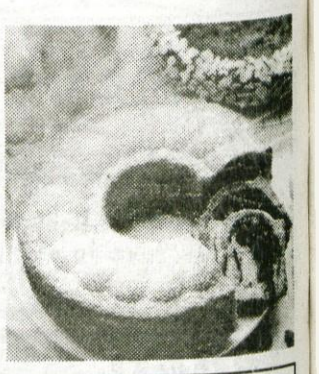

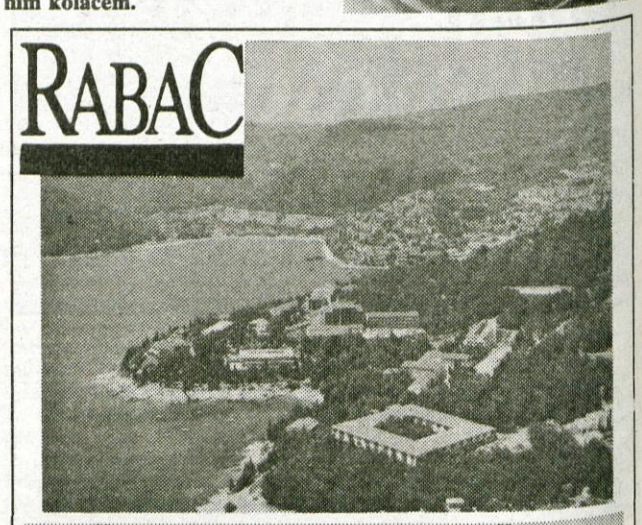

PREŽIVITE PRVOMAJSKE POČITNICE V RABCU

HOTEL MIMOSA IN LANTERNA VAM NUDITA:

POLPENZION (na dan) 22,50 DEM
DODATEK ZA POLNI PENZION 6,00 DEM
TURISTIČNA TAKSA 1,50 DEM

OTROCI DO 12. LETA IMAJO 50% POPUST.

INFORMACIJE IN REZERVACIJE,
PRODAJNA SLUŽBA, TEL.:00385-52/872-226, 872-206,
FAX:872-561
HOTEL MIMOSA:872 024

SRABS2

Iz šolskih klopi

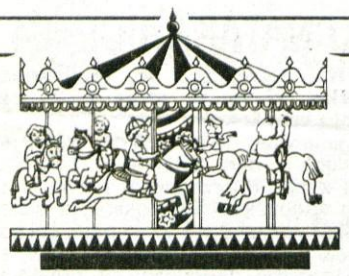

VRTILJAKOVA LESTVICA

Z ROMANO KRAJNČAN IN RADIOM KRANJ

Če radijskega gumba še nimate naravnanega na kranjski "megasrček", popoldne ob petih to vsekakor storite. V oddaji Vrtiljakova lestvica vam bo priljubljena voditeljica Romana Krajnčan še zadnjič zavrtela petero skladbic z aprilske lestvice.

V zlato skrinjico bo Romana spravila zmagovalko, prikupno pesmico naš razred, ki se bo kasneje v finalu potegovala za "naj" skladbo letošnje Vrtiljakove lestvice. Pesem prepeva Anika Horvat iz Portoroža, ki bo današnja gostja Vrtiljakove lestvice.

Po zadnjem krogu glasovanja je vrstni red aprilske lestvice takle:

5. LA BARCHETA DI CARTA
4. I TRE BAGLIACCI
3. METULJ
2. UKLETA KRALJIČNA
1. NAŠ RAZRED

Glasovati vam ta teden ne bo treba, zato tudi kuponča tokrat ne objavljamo. Predloge petih novih skladbic, ki jih bo Romana izbrala za majsko lestvico, bomo objavili naslednji torek.

Za majico Gorenjskega glasa je bila v torek izžrebana Zori Bezjak iz Kranja, Šorlijeva 31. Poslali jo bomo po pošti.

Kazen

Bil je večer in spet sem jezna vzela krpo za brisanje posode. Vedno sem zelo jezna, kadar moram brisati posodo. Zato sem izumila načrt. Bil sem sama v kuhinji, vzela sem skodelico in vanjo nalila polno vode. Skodelico sem postavila na polico v omari.

Zjutraj je ati s police vzel skodelico, voda mu je pljusnila v obraz, da je bil čisto moker. Ko sem se po šoli vrnila domov, me je čakala huda kazen. Ves mesec sem morala brisati posodo. • **Katja Demšar, 5. d r. OŠ Petra Kavčiča, Škofja Loka**

Nagrajeni spis

Pri dedu

Preden sem se s starši preselil v novo hišo, smo živeli pri dedu. Ded je med ševilnimi domačimi živalmi imel tudi jahalne konje. Pogosto nam jih je osedlal.

Nekega dne smo otroci spet prosili deda, naj nam osedla kakšnega konja. Z veseljem nam je ustregel. Ker nas je bilo otrok več kot konjev, je pogosto prišlo do prepirov, kdo bo jahal. Ko sem prišel na vrsto, nisem hotel več s konja. Bratranec Klemen je v jezi s šibo udaril konja. Ta se je splašil in z mano vred zdirjal skozi grmovje in gozd proti domu. Prestrašen sem se držal uzde in grive. Konj me je v diru prinesel na dvorišče, kjer so bili ded, mami in ati. Vsi so začudeno pogledali, potem pa so skočili in ujeli konja. Bil sem bled od strahu in nekaj časa nisem mogel govoriti.

Takrat sem bil star šest let in kar nekaj časa je trajalo, da sem se opogumil in se zopet vzpel na konja. • **Jure Dolžan, 6. a r. OŠ Predoslje**

GREMO NA IZLET!
KDO: nagrajenci
KAM: Po Gorenjski
KDAJ: predvidoma 3. junija
S KOM: S Petrolom in Gorenjskim glasom

Petelinček

Petelinček naš res velik je falot,
kakor veter leta naokrog.
Po njivi se podi,
kikirika in nori,
da groza je živali in ljudi.
Najbolj izmed vseh
se ga mamica boji,
saj za njo se vedno zapodi.

Če slučajno sokol prileti,
petelinček z njim se v boj spusti.
Odnehati noče in ne zna,
saj za junaka se ima.
Ko sokol v strahu odleti,
ponosno petelinček se drži.
Kokoške svoje skupaj nalovi,
zdi se, da hudo se on jezi.

Rad kokoške ima zelo,
saj hrano išče jim zvesto.
One rade res jedo,
deževniki, žuželke
dobro jim v slast gredo.
Ko pa mrak se naredi,
spat jih petelinček napodi. • **Lea Beznik, 4. b r. OŠ Gorje**

Filmska nagradna uganka

Orjaškemu kitu, ki je zaigral v filmu Willy, pravimo tudi orka. To je krvoločen kit, kit ubijalec. Izmed pravilnih rešitev smo za nagrado Kino podjetja Kranj izžrebali odgovora **Katje Perčič** iz Kranja, Križnarjeva 3 b, in **Simone Rekar** z Bleda, Sebenje 29. Čestitamo, po pošti pošiljamo vsaki po dve brezplačni kino vstopnici.

Jutri prihaja na kranjsko filmsko platno zabaven ameriški film **Vaški milijonarji**. Njegovi junaki so nepokvarjeni čudaki, ki jih narava obdari z ogromnim naftnim vrelcem. Preselijo se na bogataški Beverly Hills in sami ne vedo čisto dobro, kaj bi z ogromnim kupom denarja počeli. Zato pa je to tembolj jasno vsem tistim zlikovcem, ki bi ga radi dobrodušnim naivnežem ukradli...

Film, ob katerem se gledalci pošteno sprostijo in nasmejijo, je primeren za vse generacije. Zrelejšim pa je namenjen drug film, ki skoraj hkrati z Vaškimi milijonarji prihaja na kranjsko platno. Režiral ga je Steven Spielberg, sicer mojster znanstvene fantastike, na nedavni podelitvi najvišjih ameriških priznanj filmskim ustvarjalcem pa je dobil kar sedem oskarjev. Nagradno vprašanje: za kateri film gre?

Odgovore pošljite do 5. maja na naslov: ČP Gorenjski glas, 64000 Kranj, Zoisova 1 - Filmska uganka.

OD RATEČ DO RODIN

Priloga Gorenjskega glasa o jeseniški občini (4)

V županstvo mlade in delavoljne

Kranjska Gora nikoli ne more biti taka kot Bled

Krajevna skupnost Kranjska Gora, ki obsega tudi naselja Podkoren, Gozd Martuljek in Srednji vrh, bo postala nova občina. Že sedem let je predsednik sveta krajevne skupnosti ***Slavko Miklič****.*

Menda predvsem v Podkorenu ni bilo pretiranega navdušenja, da bi naselje sodilo pod občino Kranjska Gora?

"Bili so morda nekateri posamezniki, ki se s tem referendumskim območjem niso strinjali, velja pa, da so bili na zborih občanov vsi za to, da Kranjska Gora postane občina - v mejah sedanje krajevne skupnosti. Bilo pa je več takih želja, da bi vsa Zgornjesavska dolina kot zaokrožena celota postala ena občina. Tako pa bo zdaj Mojstrana občina, Rateče bodo občina in tudi Kranjska Gora."

Kako vi, ki ste tudi zasebno uspešni v turizmu, ocenili položaj in razmere kranjskogorskega turizma?

"Nedvomno je bilo veliko napravljenega in nedvomno je tudi, da veliko dela še čaka. Bilo je precej različnih mnenj, v katero smer naj se razvija turizem. Moje mnenje je, da je treba graditi na tem, da se kraj razvija tako, da ostane narava neokrnjena in da se ohrani čimveč prostora. Tudi zato bi morali pohiteti z izgradnjo kolektorja, poskrbeti za primerno kanalizacijo v Jasni..."

Nekatere ceste so že hudo načete, ostaja tudi problem obvoznice v Martuljku.

"Obvoznica v Gozd Martuljku je v programu cestnih del kot tretja prednostna naložba na Gorenjskem. Obvoznica se mora zgraditi, saj poteka ves promet skozi vas. Krajevna skupnost je v minulem obdobju po svojih finančnih zmožnostih skrbela za asfaltiranje in nam ostaja nekaj nedokončanih cestnih odsekov, med drugim v Martuljku in na Srednjem vrhu... Tudi magistralna cesta je v izredno slabem stanju."

Kranjska Gora ima z okolico izjemno veliko vikendašev. Ali so kraju breme?

Slavko Miklič

"Sam se ne pridružujem mnenju, da so vikendaši, ki jih imamo zares veliko, breme. Nekateri so pripravljeni sodelovati in prispevati k razvoju kraja. Problemi pa nastajajo predvsem zato, ker komunalna infrastruktura ni tako urejena, kot bi morala biti in tedaj prihaja do konfliktov."

Kakšno je sodelovanje s Turističnim društvom?

"V Turističnem društvu si zelo prizadevajo za urejenost kraja, ki pa ga je treba pogledati z vso njegovo lepo okolico, dolinami in sprehajalnimi potmi. Kranjska Gora nikoli ne more biti taka kot Bled - tako, recimo, ostrižena, kot je Bled. To je alpska vas, ki ji je v okras prvobitna gorska narava."

Boste kandidirali za novega župana Kranjske Gore?"Izredno rad delam in v veselje mi je, če smo v kraju kaj dosegli. Veliko je še pomanjkljivosti in novo ekipo čaka precej dela. Kandidirati pa ne nameravam, saj mislim, da je prišel čas, ko bi morali imeti v kraju mlade in delavoljne ljudi s svežimi idejami in močmi. Vsak čas prinaša svoje in vsak se v svojem času tudi izčrpa..." • **D. Sedej**

Boljša smučarska sezona

Turistično društvo zahtevalo revizijo

Direktor RTC Žičnice Kranjska Gora **Božidar Pristavec** takole ocenjuje sezono in govori o problemih žičničarjev:

"Letošnja sezona je bila sicer boljša kot prejšnja, pa vendar smo v hudih težavah. Žičnice v Kranjski Gori so obratovale 72 dni, na Španovem vrhu komaj 15 dni, v Mojstrani 13 dni in v Martuljku 37 dni. Med šolskimi počitnicami pa smo vozili umetni sneg iz Podkorena na kranjskogorska smučišča. Zadnja dobra sezona je bila leta 1987.

Z gradnjo sistema umetnega zasneževanja smo začeli septembra lani: za zajetje vode iz Pišnice in Save gradimo strojnico, sistem je položen do vlečnice Kekec. Letos bomo dela nadaljevali s 1. majem in končali do konca leta.

Vsi slovenski žičničarji smo v hudih finančnih težavah, saj ni ugodnih kreditov in tako ostajajo vsi razvojni plani v predalih. Od države ne dobimo nič. Za nas v Kranjski Gori pa je še posebej težko zato, ker se ne moremo še lastniniti. Turistično društvo Kranjska Gora je namreč zahtevalo revizijo v RTC Žičnice Kranjska Gora. Dokler se to ne uredi, se ne moremo z nikomer pogovarjati o lastninskih odnosih."

Božidar Pristavec

Maja bodo nadaljevali dela za umetno zasneževanje kranjskogorskih smučišč...

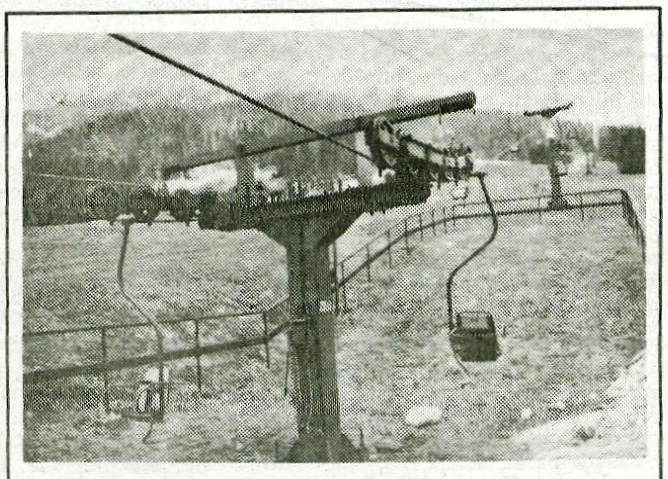

Povprečna starost kranjskogorskih žičnic je sedemnajst let...

Iz Bedančeve malhe

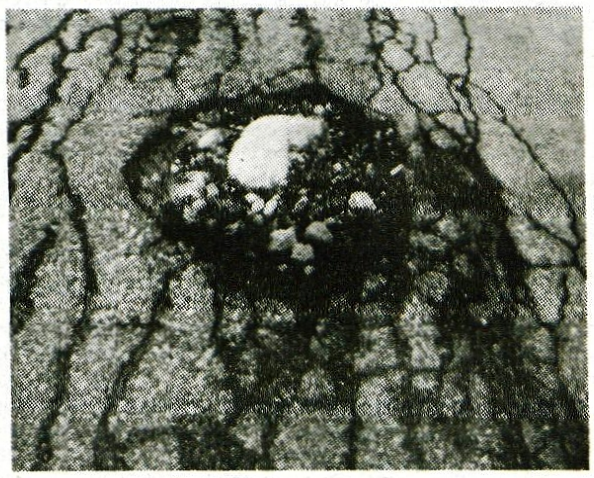

Tako luknjasta je cesta, ki skozi Kranjsko Goro vodi proti Vršiču. Obup!

Prelaz plužiti ali ne? - "Vršiška cesta je za nas enako pomembna kot za Trentarje," pravijo Kranjskogorci. "In tudi mi si želimo, da bi bil prelaz prevozen vse leto. Naša stran Vršiča leži na senčni strani, nevarnost plazov je precejšnja, zato morajo pluženje opraviti strokovnjaki. Bolj smo navdušeni nad tem, da bi bila cesta splužena kot nad idejo, da bi gradili v Trento kakšne predore... A odločiti se mora ministrstvo za promet in ogreli se bomo za vsak projekt, ki bo predvideval prevoznost ceste skozi vse leto..." - Foto: J. Pelko

Kje parkirati? - Novi trgovsko poslovni center so na žalost zgradili tako, da je nastala popolna parkirna zmeda. Vsi parkirajo svoja vozila na zgornji strani, kjer je ogromna gneča, parkirni prostor pa je prazen.. Prometno torej popolnoma zgrešeno in neurejeno.«

Kdo bo kupil? - Nova dvorana sredi vasi je velikanska. Ko vstopiš vanjo, pričakuješ v njej trgovinice in lokalčke. Nak! Vse je moderno in dobro zgrajeno, vse pa je - prazno. Menda je v njej le ena trgovina, pa še ta je zaprta... - Foto: J. Pelko

Čas za spremembe

Če ne bo sodelovanja, bo Kranjski Gori odpeljal zadnji vlak

Jože Kotnik ima po 33 letih dela v gostinstvu v Kranjski Gori danes priznan in poznan hotel, kar dokazuje, da se je v letih množičnega turizma in velikih hotelov pravilno odločil: prihodnost je v manjših, družinskih restavracijah in penzionih, kjer je veliko več možnosti za boljše počutje vsakega gosta. Svojo restavracijo ima nenehno zasedeno - tudi v "mrtvi" sezoni. Sam pravi, da zato, ker se drži načela: gostu je treba vedno ponuditi kvaliteto in prav toliko, kot pričakuje.

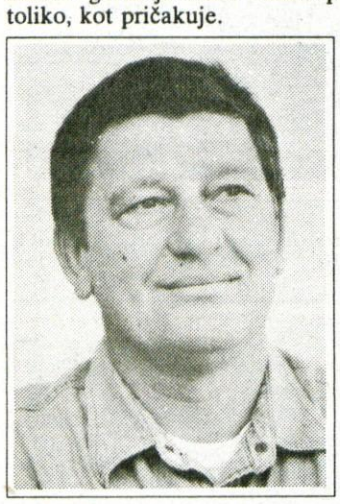

Jože Kotnik

Jože Kotnik takole razmišlja o kraju in ljudeh, predvsem pa opozarja na nujne spremembe v Kranjski Gori, sicer bo turistično še bolj nazadovala:

"Kranjska Gora je blizu Avstrije in Italije in kdor se zna prilagoditi tem gostom, uspešno dela. Seveda pa je obisk odvisen od različnih vzrokov, tudi političnih. V Kranjski Gori so zimske sezone zaradi pomanjkanja snega slabe. In ne samo zaradi tega Kranjska Gora v primerjavi z drugimi turistično precej nazaduje.

Izredno malo je sto-rila za to, da bi obdržali vrhunske športnike, ki so se preselili na Roglo. Denimo: še nogometnega igrišča ni, kaj šele telovadnice. Propagandno se ne znamo organizirati, ne znamo gostu povedati, da je prišel v kraj, kjer se lahko voda pije, kajti številni že prihajajo iz mest, kjer je to nemogoče. Kranjska Gora bi morala nujno imeti kolektor in plinovod.

Vendar je na vso srečo ostala narava precej neokrnjena in ni bilo velikih gradenj - z izjemo dvorane sredi vasi, ki pa je prava polomija in še večja bo, če bodo krajani dopustili, da bi to gradnjo reševali z dodatnimi apartmaji.

Nesprejemljivo je, da v Kranjski Gori ni, recimo, taksija, da ni reševalnega vozila..Če ne bo umetnega zasneževanja še letos, potem so žičničarji resnično zamudili zadnji vlak. Za mlade je kraj nezanimiv, saj ni prave zabave. Ceste so dotrajane, okolica pa precej zanemarjena. Bolj bi morali skrbeti za pročelja hiš in za okolico hiš, saj gostje takoj vse vidijo.

Dokaz, da se da kaj narediti tudi s skupnimi močmi, je prospekt, ki bo izšel maja in pri katerem so povsem amatersko sodelovali vsi, ki živijo od turizma. Kranjska Gora je precej naredila tudi v gastronomskem smislu, saj ima vrsto odličnih restavracij. Vsaj v našem hotelu sledimo zahtevam gostov in smo vse sobe preuredili - v velike in komfortne, z mini barom in nasploh vrhunsko kvaliteto.

Moja velika želja je, da bi resno začeli z raziskavo, če je pod Karavankami termalna voda. Nekatera raziskovanja pred leti so že pokazala, da je - za Kranjsko Goro pa bi bilo to izjemnega pomena.

Vsekakor bi želel, da bi se v kraju malo več pogovarjali med seboj in da se ne bi ustvarjalo mnenje, da si nasprotnik razvoja, če se z vsem nestrinjaš. Dokler pa se vodilni ljudje med seboj ne bodo razumeli, pa ni mogoče pričakovati turističnega razvoja kraja. Ki pa je nujen, kajti zdaj je v Kranjski Gori čas za velike spremembe." • **D.S.**

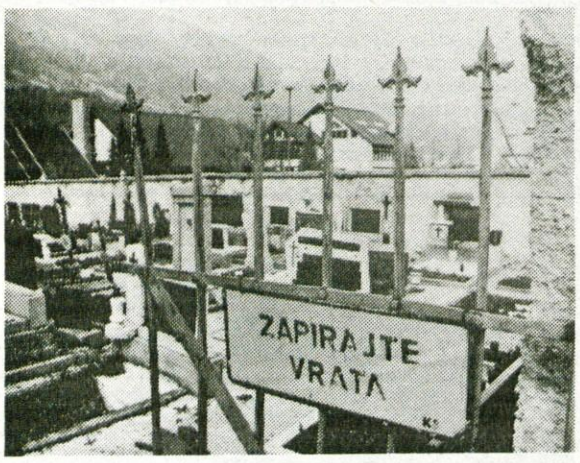

Zapiraj vrata - Opazili smo, da je Kranjska Gora polna napisov - raznoraznih in čeprav so se trudili, da bi spravili kažipote pod eno in enotno ter kraju primerno obliko, jim je deloma uspelo. Na žalost je res preveč dodatnih in neenotnih napisov in bolj hudobnemu popotniku z bistrim očesom za smerokaze bi se zdelo, da rahlo pretiravajo. Nazadnje smo v tej množici slikali še napis na vaškem pokopališču sredi Kranjske Gore in poleg apartmajev Razor, kjer si niso mogli kaj, da na vrata ne bi napisali Zapiraj vrata!

Da ne bi žival prišla do grobov, se ve. Ampak lahko pa kdo drug ob tem napisu na vratih pokopališča tudi kaj drugače, nič pietetno razmišlja. Razen tega pa so vrata vedno samo in le odprta... - Foto: J. Pelko

Prihajajo madžarski gostje

Turistično društvo napoveduje dober obisk

Turistično društvo Kranjska Gora letos praznuje pomemben jubilej - 90-letnico, odkar je bilo ustanovljeno Tujsko prometno olepševalno društvo Kranjska Gora.

V okviru tega jubileja bodo poleg tradicionalnih prireditev, pripravili še nekaj drugih.

Tajnik Turističnega društva **Andrej Kolenc** pravi:

"Koledar letošnjih poletnih prireditev v Kranjski Gori je zares pester in bogat, saj se bo vsak konec tedna nekaj dogajalo. Poleg standardnih prireditev, kot so kros, srečanje na tromeji, korenški sejem, ruski dnevi, juriš na Vršič in drugih bomo s praznovanji julija obeležili tudi jubilej Turističnega društva.

Letos je bila zimska sezona v kraju boljša od zadnjih treh, dovolj ugodne so tudi napovedi za poletno sezono, v kateri pričakujemo predvsem italijanske, nemške, nizozemske, belgijske in madžarske goste. Kranjska Gora postaja zanimiva predvsem za madžarske goste, ki prihajajo zaradi hribovite okolice in snega. Čeprav iščejo cenejše penzione, pa izven penzionskih storitev kar precej potrošijo. Italijanske goste pa pričakujemo predvsem od 19. do 20. avgusta. Na turističnih sejmih, ki se jih udeležujemo, opažamo, da je precej povpraševanja predvsem po kmečkem turizmu in po majhnih penzionih, ki jih je tudi v Kranjski Gori že kar precej.

Andrej Kolenc

Zelo smo zadovoljni, ker imamo v kraju turistično agencijo Julijano, ki je poskrbela za široko in pestro rekreacijsko ponudbo, saj ponuja vse: od gorskih vodnikov do čolnov, ob večerih pa sredi vasi na velikem platnu vrti filme in posreduje informacije.

Kranjska Gora bo letos bogatejša za štiri nova tenška igrišča pri Leku in je tako od Martuljka do Kranjske Gore kar osemnajst teniških igrišč. Če bi upoštevali sezono julija in avgusta in povpraševanje gostov, bi tedaj potrebovali še 20 teniških igrišč.

Z Oniksom z Jesenic smo se že dogovorili za ureditev kraja, za 1.200 članov Turističnega društva pa bomo tudi letos kupili sadike, tako da bo kraj urejen kot vsa minula leta."

Hudo breme: denacionalizacija

Hotel Vitranc že v rokah nekdanjega lastnika

Stanislav Pem

Hotelsko turistično podjetje Gorenjka z Jesenic ima še vedno največ restavracijskih in hotelskih zmogljivosti v Kranjski Gori: Larix, Prisank, apartmaje Razor, Slavec, Erika, gostišče Bor, restavracija Razor in restavracija Gorenjka. Direktor **Stanislav Pem** pravi:

"Sezona v naših hotelih je bila boljša kot lani, saj je bilo letos več snega. Zadovoljni smo, ker tuji gostje za dopust v Kranjski Gori kažejo večji interes, več pa je seveda domačih gostov. Poleti pričakujemo več zlasti nizozemskih in italijanskih gostov, v predsezoni pa bomo sprejeli posamezne skupine angleških gostov. Mislimo, da se zaupanje v Slovenijo med tujimi gosti krepi.

Med prvomajskimi prazniki bo hotel Larix popolnoma zaseden z domačimi gosti iz Velenja.

Letos smo temeljito obnovili hotel Prisank ter poskrbeli za zaprto teraso pri Boru. Hude probleme pa imamo v Gorenjki zaradi denacionalizacije: hotel Vitranc v Podkorenu je že v lasti prejšnjega lastnika, pod denacionalizacijo sta Slavec in Razor, gostišče pod Kepo v Mojstrani, dom pod Golico, Majolka in hotela Pošta ter Korotan.

Marsikateri hotel ali restavracijo bi morali temeljito obnoviti, vendar ni denarja, ne kreditov. Tako kot vsi slovenski turistični delavci smo tudi v Kranjski Gori prepuščeni sami sebi...."

PODKOREN

Triglavski park opozarja...

Kranjska Gora - Kot ugotavljajo v Triglavskem narodnem parku, ki sega tudi na območje Kranjske Gore, predvsem Vršiča, so bili glavni problemi minulega leta takšno ali drugačno onesnaževanje narave. **Prometna obremenitev** je tudi na območju Vršiča, ki je v Triglavskem parku, odločno prevelika, še vedno se pojavljajo **divja kurišča in nedovoljeni piknik prostori** tako v dolini Pišnice kot na Vršiču. Vedno večji je tudi **nered v zračnem prometu** nad temi predeli z raznimi aerotaksiji, motornimi zmaji, športnimi avioni in tekmovalnimi terenskimi motorji.

Triglavski park tudi odločno zavrača **divjo pašo drobnice,** ki je na teh območjih niti ni tako malo. To je drobnica, ki je bolna in veterinarsko nepregledana. Ne nazadnje pa na Vršiču kot tudi v bližnjih Vratih pa v Trenti in na Pokljuki raste število divjih odlagališč. Niti niso tako majhna, ampak se odlagajo veliki kupi smeti in večji odpadni kosi.

Obupen smrad poleti

Kranjska Gora - Vodnogospodarska in sanitarna inšpekcija sta ugotovili, da bo gradnja kolektorja, ki naj bi kanalizacijo Zgornjesavske doline napeljala na čistilno napravo na Jesenice, trajala dlje časa. Do tedaj, ko naj bi bil kolektor zgrajen, pa bodo morali nekatera področja reševati posebej, saj je onesnaženje že hudo problematično.

Inšpekciji menita, da bi bilo smiselno postaviti BIODISK v Kranjski Gori, biološko čistilno napravo, ki bi se potem prenesla na drugo lokacijo. Stanje ob izlivu kanalizacije je kritično, smrad v poletnih mesecih pa zelo moteč. Problem fekalnih odplak so posebej obravnavali tudi za območje Podkorena, kjer so opravili preglede. Poskušali bodo doseči, da se bodo fekalne vode odtekale v vodotok samo preko ustreznih tripekatnih greznic.

Gamsje garje

Kranjska Gora - Od vseh lovskih družin jeseniške občine imajo največ škode prav v Lovski družini Kranjska Gora, kjer so gamsji tropi zaradi gamsjih garij najbolj prizadeti. Bolezni nikjer ne morejo zaustaviti in omejti in so tako lani morali odstreliti 24 garjavih gamsov.

Hotelom se pozna!

Kranjska Gora v tem času preživlja "mrtvo" sezono in številni penzioni, apartmaji in hoteli so zaprti in se pripravljajo na poletne goste.

In tako je bil nekaj zelo dobrih zasebnih apartmajev zaprtih. In ker so praviloma dobro zasedeni, so se gostje hočeš nočeš morali seliti v hotele.

In tako je neki hotelir prostodušno priznal lastniku zasebnega hotela Kotnik, ki je imel deset dni zaprto svojo taverno, pizzerijo in restavracijo:

"A veš, kako se nam je v hotelih poznalo, ko si imel ti zaprto!"

IZDANO OB PETI OBLETNICI PRVE ŠTEVILKE DEMOKRACIJE

DEMOKRACIJA

SDZ
Slovenska demokratična zveza

glasilo Slovenske demokratične zveze — Leto I - št. 1, Kranj, petek, 21. aprila 1989

V soglasju s časopisnim svetom Gorenjskega glasa odpiramo naslednje strani Demokraciji - prispevkom o demokratski zvezi Slovenije

stran 16
Dr. Dimitrij RUPEL, prvi urednik Demokracije
Oživljanje Demosa je skregano s pametjo
"Mi smo bili vsi skupaj proti komunizmu in proti Jugoslaviji. Danes, ko ni več komunizma in ne Jugoslavije, pa imamo druge interese in se zaradi tega postavljamo drugače," pravi prvi urednik Demokracije dr. Dimitrij Rupel.

stran 17
Dr. France BUČAR
Krščanski in socialni demokrati so zatajili
Gorenjski glas je s tem, ko je omogočil izid prvih številk Demokracije, avtomatično postal aktiven in pomemben del slovenske demokratične pomladi, pravi pet let po prvem izidu Demokracije njen pobudnik in soustanovitelj dr. France Bučar.

stran 17
Igor BAVČAR:
Demos bi lahko Demokracijo obdržal

stran 17
Ivan OMAN
Demokracija ni sledila času

stran 18
Jože NOVAK
Peta obletnica Demokracije
Časopis Demokracija je v osamosvajanju Slovenije odigral pionirsko vlogo. To je bil prvi neodvisni, nekomunistični časopis v Vzhodni Evropi, ki je odprl vrata pluralizmu časopisov in ki je prvi odkrito zahteval neodvisno in samostojno Slovenijo. Zato Demokraciji v zgodovini slovenskega novinarstva pripada posebno mesto.

Prvi ustvarjalci Demokracije

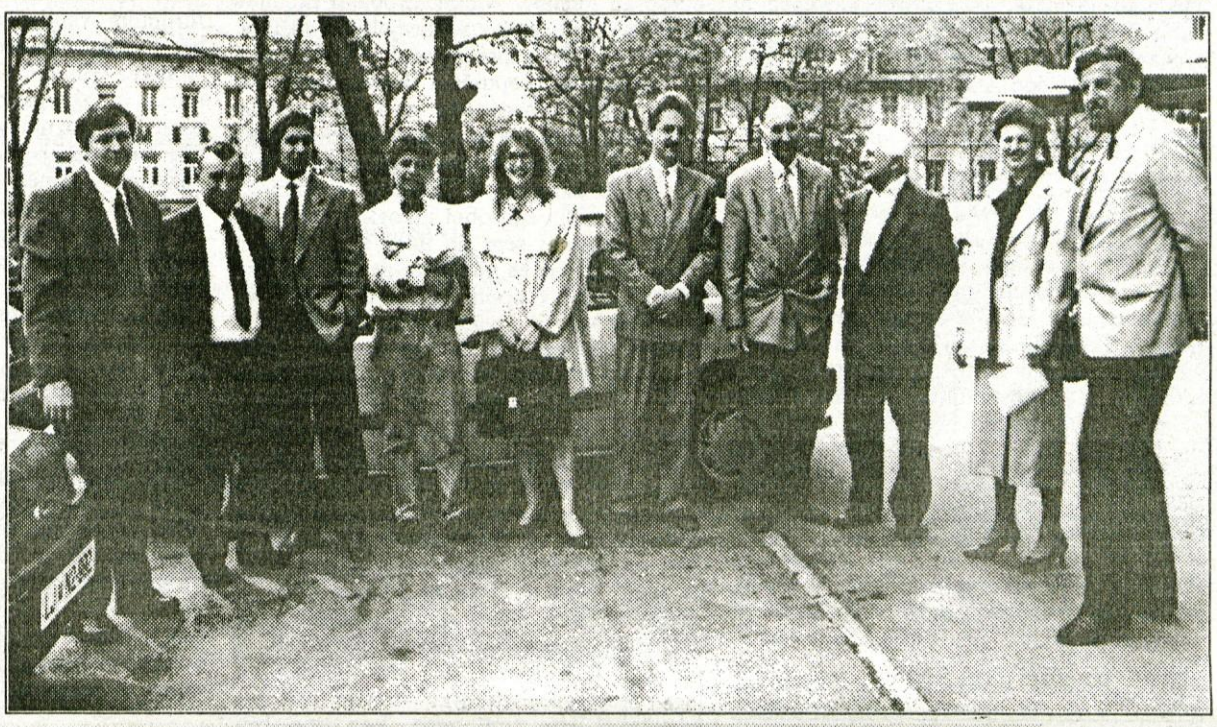

Od leve proti desni: ***Jože Novak****, novinar in urednik Demokracije,* ***Jože Košnjek****, novinar Gorenjskega glasa,* ***Gorazd Šinik****, fotoreporter,* ***Igor Pokorn****, tehnični urednik,* ***Laura Štraus****, odgovorna urednica Demokracije,* ***Marko Vajavec****, sedanji direktor Gorenjskega glasa,* ***Ivan Oman****, ustanovitelj Demokracije,* ***Viktor Blažič****, član uredniškega odbora,* ***Leopoldina Bogataj****, odgovorna urednica Gorenjskega glasa in* ***Štefan Žargi****, tedanji direktor Gorenjskega glasa.*

POGLEDI Z GORENJSKEGA JUGA

O demokraciji, taki in drugačni

Po Gorenjskem in širom po Slovenskem nekateri menijo, da je demokracija pri nas še mlada, pomladna reč. Pri nas mogoče, drugače je zelo stara. To sporno besedo s tisočerimi pomeni je prvi uporabil grški zgodovinar Herodot (484-420) v svojih Zgodbah. Tam zapiše, da so tri vrste ustavne ureditve, bolj ali manj popolne; možne so popolna demokracija, popolna oligarhija in popolna monarhija. Bolj po domače rečeno: že od vsega začetka so možne tri vrste vladavine: vlada ljudstva, vlada peščice (samo)izbrancev in vlada enega. Ponazorjeno na slovenskih primerih: v starih, avstrijskih časih je vladal eden - cesar; sledili so časi, v katerih je v senci kralja in maršala vladala peščica izbranih katoliških oz. komunističnih politikov; od 1990 pa naj bi naposled vladalo slovensko ljudstvo po svojih, na demokratičnih volitvah izbranih predstavnikih... (Seveda ne smemo pozabiti na starodavni obred pri knežjem kamnu, ki ga zgodovina navaja kot primer zgodnje demokracije: v njem je ljudski zbor svobodnjakov podelil svoj del oblasti knezu.)

Demokracije so lahko takšne ali drugačne in o tem, koliko je kje in kdaj bilo ali še je demokratičnosti, bi se dalo razpravljati na dolgo in široko. Eno pa je dejstvo: da je vsa človeška zgodovina en velikanski in dolgotrajni proces demokratizacije, proces družbene preslojitve, v katerem oblast in odgovornost v družbi postopoma prehajata od privilegiranih posameznikov na vse. Drugo vprašanje je, ali lahko ljudstvo vlada neposredno ali le posredno. V meščanskih demokracijah, zlasti liberalnih, ki so začele pospešeno razvijati po letu 1848, je šlo za posredno vladavino manjšine, ki je bila sicer izvoljena na podlagi splošne volilne prvice, v mnogostrankarskem sistemu. Temu nasproti so se socialistični in marksistični poskusi zavzemali za čimbolj neposredno obliko vladavine (sovjeti, delavski sveti, pluralizem samoupravnih interesov...). Za Lenina ni bilo najbolj važno, kako se vlada; važno je, kdo vlada in komu, za kateri razred velja demokracija. Tako se je zgodilo, da je v principu vladalo delovno ljudstvo; ker pa to še ni bilo dovolj "zrelo" za take reči, je v njegovem imenu in namesto njega vladala partija.

Po sporu z Informbirojem se je ideja socialistične demokracije začela povezovati z idejo samoupravljanja. "Z uvedbo delegatskega sistema in opredelitvijo za pluralizem samoupravnih interesov v sedemdesetih letih je socialistična demokracija postala množična in neposredna; odprta je za množično pobudo, hkrati pa zaradi napetosti med najstvenim in stvarnim, zlasti v razmerah ekonomske krize, sproža številne probleme pri oblikovanju skupnih in splošnih interesov..." Navedene besede so iz leta 1988 in jih lahko preberete v Enciklopediji Slovenije pod geslom "demokracija". Tega leta so v Slovenijo pripeljali Gorbačova, da bi si na lastne oči ogledal to čudežno deželo, v kateri se ekonomija in demokracija uspešno razvijata kljub socializmu. Sočasno je potekal proces proti četverici, znotraj družbe in okoli partije same pa so bile vse glasnejše zahteve po preskoku iz demokratizacije v demokracijo. Leto dni pozneje (1989) je nastala Demokratična opozicija Slovenije (Demos) in začela pod okriljem Gorenjskega glasa izdajati svoj časopis: Demokracijo.

Nadvse zanimivo je danes vzeti v roke katero od prvih številk in videti, kdo so bili ustanovitelji Demokracije - in kaj oz. kje so ti isti ljudje danes, pet let pozneje. FranceBučar je še vedno demokrat kot tak; Janez Janša je predsednik socialnih demokratov in hkrati neformalni prvak slovenske desnice (kar je v evropskem okviru pravo čudo); Ivan Oman je krščanski demokrat; Dimitrij Rupel je siva eminenca liberalne demokracije; Laura Štraus je poslovna ženska; Hubert Požarnik, Veno Taufer in Ivo Urbančič so ostali "razumniki" in še naprej trepetajo za slovenski narod, njegovo substanco, jezik in demokracijo; takisto je najbrž s Tomažem Pisanskim in Petrom Volaskom... Ustanovitelji Demokracije so se razšli, vendar so ostali demokrati.

To, da se je slovenska demokracija v sebi razčlenila, ni nič slabega. Nasprotno, je znamenje njenega zorenja. Dozorela bo tedaj, ko bo na levi socialna, na desni krščanska, na sredi liberalna demokracija. Zaenkrat pa je tako, da od levice večina beži, češ da je neokomunistična in udbomafijska. Takt na desnici namesto zmernih katoliških demokratov udarjajo populisti in "socialni" demokrati. Večina pa se drenja nekje na sredini. Vendar - kot rečeno - demokracija je tu in bo kmalu poletna. • **Miha Naglič**

Pet let pozneje

Januarja 1989 je bila ustanovljena Slovenska demokratična zveza - SDZ, ki je združila tedanje demokratične sile v Sloveniji. 21. aprila istega leta pa je izšla prva številka Demokracije, prvega alternativnega, neodvisnega, opozicijskega časopisa v Sloveniji. Ker SDZ Demokracije ni mogla ustanoviti lastnega časopisa, je za Demokracijo zastavilo ime in prevzelo ustanoviteljstvo deset tedanjih članov SDZ: dr. France Bučar, Janez Janša, Ivan Oman, Tomaž Pisanski, dr. Hubert Požarnik, dr. Dimitrij Rupel, Laura Štraus, Veno Taufer, dr. Ivo Urbančič in Peter Volasko. Glavni urednik je postal dr. Dimitrij Rupel, odgovorna urednica Laura Štraus, tehnični urednik Igor Pokorn, časopis pa je oblikoval Matjaž Vipotnik. Za prve tri številke smo prostor Demokraciji odstopili v Gorenjskem glasu v prilogi Odprte strani, ki je bila sicer odprta za različna mnenja. Na Odprtih straneh so izšle tri številke, četrta pa je izšla 21. junija 1989 kot samostojen časopis. Demokracija je izhajala približno tri leta v najtežjem času slovenskega osamosvajanja.

Zakaj se spominjamo te obletnice?

Naj ne zveni neskromno, je bila tedanja odločitev, da Gorenjski glas odpremo alternativnemu in neodvisnemu, pravzaprav opozicijskemu časopisu, dokaj pogumno dejanje in smo vsi tisti, ki smo sodelovali pri projektu morali požreti marsikatero grenko, tako doma kot od naših ustanoviteljev. Danes pa vemo, da smo s tem utirali pot tudi samostojni in neodvisni uredniški politiki Gorenjskega glasa, ki jo skušamo, upam, da uspešno, voditi tudi danes. Hvaležni smo ustanoviteljem, slovenskih razumnikom, da smo tedaj smeli biti zraven in zato smo ob 5. obletnici Demokracije izdali posebno spominsko številko s prispevki, ki so jih napisali tedanji novinarji, uredniki in ustanovitelji.

Odgovorna urednica Gorenjskega glasa
Leopoldina Bogataj

Gorenjsko ureja uredniški odbor: zgodovinar Jože Dežman, sociolog Emil Milan Pintar, filozof Miha Naglič, novinarja Marija Volčjak in Miran Šubic in odgovorna urednica Leopoldina Bogataj.
Fotografija: Janez Pelko

JOŽE KOŠNJEK

Dr. Dimitrij RUPEL, prvi urednik Demokracije

Oživljanje Demosa je skregano s pametjo

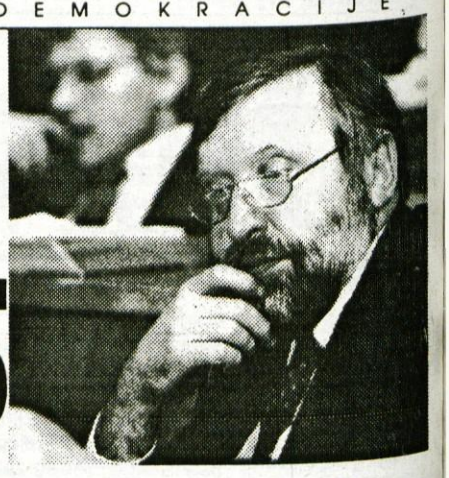

"Mi smo bili vsi skupaj proti komunizmu in proti Jugoslaviji. Danes, ko ni več komunizma in ne Jugoslavije, pa imamo druge interese in se zaradi tega postavljamo drugače," pravi prvi urednik Demokracije dr. Dimitrij Rupel.

Pred petimi leti, 21. aprila, je izšla prva številka Demokracije kot priloga Gorenjskega glasa. Vi ste bili njen prvi urednik. So vam bila drugod vrata zaprta? V uvodniku ste takrat med drugim zapisali, da vas je tudi Delo zavrnilo.

"Ko smo pozimi z leta 1988 na 1989 ustanavljali stranko Slovensko demokratično zvezo, smo razmišljali tudi o svojem časopisu. To je bilo res malce idealistično razmišljanje glede razmer, ki so takrat vladale. Treba je vedeti, da je bil takrat socialistični ali komunistični sistem še nedotaknjen in naša stranka je bila seveda na neki način ilegalna. Legalizirati smo se morali s tem, da smo našli svoj prostor v okviru tedanje Socialistične zveze delovnega ljudstva, kar je bilo malce sporno za naše člane, vendar smo jih prepričevali s tem, da bomo skušali SZDL spremeniti oziroma zrušiti sistem. Takrat je bilo nasploh težko dobiti prostor v časopisih za zadeve, ki so bile proti sistemu, čeprav je bilo za posamezne izjave in intervjuje mogoče dobiti prostor. Da bi nas pa kdo vzel pod streho, pa ni bilo mogoče. Jaz sem se pogovarjal na Delu in takrat se je glavni urednik izgovarjal, da bi morali potem ustreči vsem, kar sem jaz sprejel kot argument, ki naj bi držal v tistih časih. Mi smo potem še poskušali na raznih koncih, ko se je pojavil gospod Pokorn in nam predlagal, da bi se skušali pogovarjati na Gorenjskem glasu. Ko smo vzpostavili kontakt z vodilnimi na Gorenjskem glasu, smo se kar hitro sporazumeli, da bi lahko Odprte strani namenili predstavitvi politike Slovenske demokratične zveze. Na sodelovanje z Gorenjskim glasom imam zelo prijazne spomine. Zapletlo se je šele kasneje, ko smo hoteli narediti samostojen časopis. Takratna zakonodaja je bila zelo zakomplicirana. Od nas so zahtevali vsemogoče dokumente, papirje, statute, pravilnike. Takrat se je malo zapletlo. Sam začetek pa je bilo zelo prijateljski, zelo v redu, s ponudbo Gorenjskega glasa smo bili zadovoljni in tako smo izdali nekaj številk."

Demokracija je bila prvi korak k pluralizaciji slovenskega medijskega prostora. Kako jo je sprejela tedanja oblast?

"Mi smo imeli zelo malo denarja in smo bili odvisni od pomoči. To je bila še vedno neka kontrolirana alternativa. Takrat samostojni nismo mogli biti. Postali smo šele kasneje. Jaz sem bil zraven pri prvih številkah in pri postavljanju tiste ekipe, potem pa sta Demokracijo prevzela Janša in Bavčar. Časopis je bil korak v pravo smer, k pluralizmu in to je bil takrat edinialternativni časopis. O Slovencu takrat še ni bilo ne duha ne sluha. Spomnim se, da smo enkrat na strankarskem posvetu razmišljali, da bi postala Demokracija dnevnik, vendar denarja ni bilo. Enkrat sem šel na posredovanje dr. Bučarja k Marjanu Vidmarju, predsedniku ljubljanske vlade, s prošnjo za pomoč, vendar on takrat ni imel posluha. Iskali smo tudi urednike, in če bi takrat našli kakšna bolj znana imena, bi se najbrž investitorji našli. Takrat smo bili namreč na voljo samo politiki, razgrajači in vsi financerji so se tega ustrašili. Po volitvah je vlada z enkratnimi zneski podprla Slovenca in Demokracijo. To so bili prvi koraki k pluralizaciji medijev, čeprav sem sam razmišljal, da utegne priti enkrat do točke, ko novi časopisi niti ne bodo potrebni, ker se bodo stari spremenili. To se je v bistvu zgodilo. Če danes zelo stvarno gledamo razmere, potem niti Slovenec ni tako grozno potreben, razen tega ima sorazmerno majhno naklado, ker Delo igra na isto politično struno in omogoča tej politiki izražanje. Zato je Demokracija lahko ugasnila brez posebno velike škode."

Torej za Demokracijo ne žalujete?

"Ustanovitelji Demokracije smo dobili drugo delo. Pa tudi dejansko ni bilo prave potrebe za ta časopis, ker so se odpirali tudi drugi časopisi in smo imeli druge možnosti za komuniciranje. Mogoče bi bilo prav, če bi se takrat v Sloveniji ustanovil politični tednik. Z Mladino smo bili mi takrat precej navzkriž. Mladina je predstavljala politiko ZSMS oziroma LDS, mi pa bi lahko s tednikom predstavljali politiko Demosa. Vendar so se čez leto znotraj Demosa že pojavila trenja, tako da v Demosu ni bilo več toliko moči, ki bi lahko stala za takim projektom. Pa tudi ljudi, žurnalistov, ki so vešči peresa, na Slovenskem ni tako veliko. Tisti, ki so, pa imajo zelo veliko dela in se težko ločijo od služb, ki jih imajo."

Kdo ste bili pravzaprav tisti "razgrajači", ki ste ustanovili Demokracijo?

"Mi smo ustanovili Slovensko demokratično zvezo. Tik za nami je prišla programsko sorodna Socialdemokratska stranka in mi smo bili tisti del politične scene, ki je bil največji trn vladajoči politiki. V naši stranki so bili gotovo ljudje kot dr. France Bučar, Janez Janša, Igor Bavčar in tako naprej, pri socialdemokratih pa dr. Jože Pučnik in Katja Boh. Iz intelektualnega jedra Demosa smo zajeli pravzaprav vse in so postavili za svojo stvar. Pred partijskimi pritiski nismo popuščali. Koliko je partija upala, da ne bomo uspešni, je drugo vprašanje. Jaz imam nekatere informacije o tem, da so takrat še vedno upali, da se ta stvar ne bo posrečila, da Demos na volitvah ne bo zmagal in ne bo uspel postaviti vlade."

Ali potem ne držijo trditve, da je takrat partija potihem pristajala in dopuščala politično opozicijo? Tudi takšne trditve smo namreč slišali.

"Jaz teh izkušenj in tega občutka nimam. Morate pa vedeti eno stvar. Leta 1989 je bila slovenska partija še del jugoslovanske. Potem so se vSloveniji dogajale vse tiste okrogle mize in alternative, ki so dobile svojo končno obliko leta 1989 z Demosom. To se je dogajalo v času, ko je tudi po Evropi začel komunizem zelo vidno propadati. Jaz mislim, da takrat partija, ne, da ne bi imela fizične moči to zaustaviti, Milošević je v Srbiji to zaustavil, lahko bi poklicala na pomoč JLA in tako dalje, ni imela več moralne moči, da bi zaustavila to gibanje, ki je bilo tudi evropsko gibanje. Njihov problem ni bil v tem, da bi se težko poslavljali od režima, sistema in tako naprej, ampak v tem, ker so bili nenadoma prepuščeni lastnemu narodu. Sedaj ni bilo nikogar več, na katerega bi se lahko naslonili. Nobenega zgodovinskega pokrivala za tisto, kar so počeli, ni bilo več. To jih je zlomilo. V položaju moralnega zloma niso bili sposobni nikogar ustrahovati. Iz stikov, ki sem jih imel z njimi, sem spoznaval, da je za njih stvar zgubljena in so pač popustili. V prvih dveh letih Demosove vladavine so se stvari zanimivo razvijale. Nastale so razmere, ko so se lahko tudi komunisti relativno sproščeno počutili. To pa zato, ker je bila potrebna enotnost slovenskega naroda v boju zoper Srbijo oziroma Jugoslavijo. Nenadoma se je zdelo, da so dobili neko novo legitimacijo in iz te nove legitimacije, iz te na novo pridobljene nedolžnosti so se začeli obnašati, kot da so že desetletja neka normalna stranka. Ker so se začeli tako obnašati in so mislili, da je nevarnost zanje mimo, se je nasprotna stran aktivirala in zato danes doživljamo stvari, ki jih pač doživljamo. Mi smo priznavali legitimnost prenoviteljske stranke oziroma združene liste tudi zato, ker smo bili prepričani, vsaj zame to drži, da je potreben miren prehod iz prejšnjega sistema v novega. Tudi v Demokraciji smo kritizirali revolucije in pisali, da še ene revolucije ne maramo. Je pa naredila partija nekaj napak, ki se ji danes maščujejo."

Pred nama je fotografija delovnega predsedstva ustanovnega zbora Slovenske demokratične zveze. Na vaši desni sta Šeligo in Oman, na levi pa Boštjan M. Zupančič in Janša. Takrat ste bili skupaj, danes pa ste se skoraj vsi našteti politično razšli.

"Politično smo se razšli glede posameznih vprašanj, ne pa čisto do konca. Jaz še vedno soglašam z marsičim, kar govori Janša. Jaz tudi mislim, da je treba čimprej urediti tisto, kar ni urejeno. Pod tem razumem tudi problem korupcije, nepoštenosti, izkoriščanja. Glede marsičesa soglašam z gospodom Omanom. Jaz se lahko strinjam tudi s posameznimi izjavami Rudija Šelige. Na začetku slovenske pomladi smo imeli SDZ, ki je bila kasneje neke vrste jedro Demosa. In jaz sem prepričan, da je bila intelektualno in politično jedro Demosa. Potem smo imeli Demos. To so bile organizacije, ki niso bile ideološke v klasičnem smislu, to niso bile stranke v klasičnem smislu, ampak je bilo gibanje za demokracijo. Kot taki smo imeli jasne cilje. Podobno je bilo na Češkem z Državljanskim forumom, podobno je še danes na Madžarskem z Demokratičnim forumom, vendar so se povsod te organizacije razbile, zdiferencirale in nastale so prave stranke. Gibanje za ponoven nastanek Demosa je skregano s pametjo, z nekimi osnovami razumevanja zgodovine.Mi smo bili vsi skupaj proti komunizmu in proti Jugoslaviji, danes, ko ni več komunizma in ne Jugoslavije, pa imamo druge interese in se zaradi tega postavljamo drugače. Iz SDZ so nastale tri ali štiri stranke. Zraven je bil Blažič, ki je šel h krščanskim demokratom. Oman je bil šef kmečke stranke, gospod B. M. Zupančič, je bil kandidat prenoviteljev na prvih volitvah in tako naprej. Na take stvari gledam zelo trezno in normalno. Ljudje lahko različno mislijo in so v različnih strankah, vendar človeško in zasebno normalno komunicirajo. Na Slovenskem smo malo preveč zagledani v politiko in preveč občutljivi za stranke, ker je to pač nova stvar. Moti me pa to, da se je že začelo neko gibanje zunaj parlamenta in zunaj strank, ki pa se vrača v čas pred nastankom strank in tukaj vidim korak nazaj. Upam, da bo slovenska demokracija, kakor je rahla in mlada, prenesla te šoke, ki jih sedaj doživlja."

Glasni so predlogi, da terjata čas in razmere ponovno združitev slovenskih demokratičnih sil, saj naj bi bile pridobitve slovenske pomladi ogrožene.

"Jaz želim tem, ki to predlagajo, veliko uspeha. Osebno mislim, da za to ni potrebe. Gre pa za poskuse združevanja na desnici kot odgovor na združevanje ne sredini. To združevanje na desnici je še najbolj nevarno krščanskim demokratom. Če bi gospod Janša nadaljeval svojo parlamentarno kariero, bi bil nekje na robu slovenskega političnega prostora. Šest poslancev ni ne vem kakšna pozicija. Zato je sklenil, da na robu ne bo, ampak bo v središču slovenske politike z organizacijo desnega populističnega gibanja, kar spravlja očitno marsikoga v strah, vendar se zaradi nekaj incidentov ne splača zgubiti živcev. Arhaične družbe poznajo vrače in razne čarovnike. Jaz verjamem, da so lahko vrači in čarovniki učinkoviti do določene mere, predvsem za razne psihološke težave. Če pa je človek resno bolan, gre k zdravniku. Ta država si ne bo dosti pomagala z javnimi zborovanji in preprostimi slogani kot Kučan dol, Janša gor. Korupcijo je treba preganjati z zakoni, policijo in sodiščem. Tako delajo demokratične države. Žal demokracija vzame čas. Kdor ni potrpežljiv, najbrž za demokratično politiko ni dovolj primeren. Rešitve so v ustanovah sistema, ne pa na ulici in v čustvenih izbruhih."

Po petih letih

Ko me je pred nekaj dnevi poklicala urednica Gorenjskega glasa in me je prijazno obvestila, da bo čez nekaj dni pet let, odkar je izšla Demokracija, se mi je zdelo to neverjetno naključje. Ravno prejšnji dan sem na dnu svoje omare odkrila šop porumenelih listov Demokracije, med katerimi je bil tudi zmečkan sodni spis. Na njem je pisalo Sodba v imenu ljudstva. Razsodba se je glasila, da morajo toženi ustanovitelji Demokracije Študentski organizaciji plačati zahtevano vsoto... Sodni spis je nosil smešen datum: 1. april 1991. Kje je že to, sem pomislila in se ob pogledu na porumeneli izvod Demokracije nikakor nisem spomnila na kakšno obletnico.

Ko je že skoraj vse skupaj končalo v smetnjaku, sem se spomnila, da imam nekje spravljene vse izvode Demokracije, od prve številke, ki je izšla še pod Gorenjskim glasom do prve "povolilne". Od takrat naprej namreč Demokracije nisem več spremljala. Uredniška politika Janše in Bavčarja me ni zanimala, zaradi nestrinjanja z njo sem bila tedaj tudi suspendirana.

Z manjkajočim izvodom Demokracije, ki sem ga našla, sem dopolnila mojo zbirko Demokracij. Nikoli ne veš, morda pa jih niti NUK ne hrani več, v njih pa so vendarle nekateri zelo zanimivi "zgodovinski" prispevki.

In kje so danes avtorji vseh teh prispevkov?

Glavna novinarska peresa, ki so polnila strani Demokracije, so bili dr. Dimitrij Rupel, dr. France Bučar, Tone Peršak, dr. Rajko Pirnat in drugi intelektualci iz kroga novorevijašev. Vsi našteti so bili tedaj člani SDZ, ki se je nato razdelila, in njena polovica se je spet razdelila... Niti dva od omenjenih avtorjev danes nista več skupaj v kakšni novi stranki.

Če pomislim, s kakšnim entuziazmom in včasih tudi z otroško naivnostjo so tedaj skupaj ustvarjali ta časopis in dogodke, težko razumem, da so se tako razdelili.

Rupel je bil tudi glavni urednik, ki je nedvomno največ prispeval, da je ta časopis sploh nastal, zaživel in tako pomembno zaznamoval demokratične procese v Sloveniji. Ob tem pa je seveda treba omeniti tudi druga imena, kot so Katja Boh, Viktor Blažič, Bogo Sajovic...

In kaj je prinesla Demokracija?

Zmaga Demosa gotovo ni bila edini prispevke Demokracije, Demokracija je bila, denimo, tudi mejnik demokratizacije slovenskih medijev. Po njeni ustanovitvi so se začeli prebujati prvi zasebni časopisi. Danes imamo množico časopisov, med katerimi pa seveda nihče več ne pogreša Demokracije.

Demokracija je prinesla veliko novega, s prizorišča medijev pa je izginila popolnoma neopazno.

Laura Straus, tedanja odgovorna urednica Demokracije

Ivan OMAN

Demokracija ni sledila času

Vi ste bili kot predstavnik takratne Slovenske kmečke zveze soustanovitelj Demokracije.

"Tako je. V odboru takratne Slovenske demokratične zveze smo ugotavljali, da politično gibanje rabi na vsak način svoje glasilo in tako smo prišli do zamisli, da začnemo s tednikom, ki je bil najprej štirinajstdnevnik, če se prav spominjam, in je bil gospod Dimitrij Rupel prvi urednik. Iskali smo založnika. Ponudil se nam je Gorenjski glas, ki je kasneje tudi izdal nekaj številk. Je pa sedaj od tega že pet let, tako da se kakšnih podrobnosti ne spominjam več. Vem samo to, da so glavne članke pisali vodilni ljudje Slovenske demokratične zveze, da je bil to časopis, naravnan k boju za demokracijo in za uveljavitev političnega pluralizma, za svobodne volitve, obenem pa skladno s slovenskim nacionalnim programom, ki ga je objavila 57. številka Nove revije, tudi nadaljevalec tega dela."

Demokracija je postala potem samostojen časnik, vendar ni živela prav dolgo. Kaj je bil po vaše razlog za prenehanje izhajanja?

"Demokracija je potem nekaj časa, ko ni bil več založnik Gorenjski glas, izhajala pod okriljem študentske organizacije, potem pa je prešla v neko zasebno podjetje. Razlog za ukinitev, bilo je že po volitvah leta 1990, pa so bile verjetno finance. Potem smo bili do ustanovitve Slovenca brez časopisa, ki bi zastopal politično usmeritev Demosa."

Nam v Gorenjskem glasu se sedaj, pet let kasneje, zdi, da smo bili za tiste čase precej korajžni, da smo upali vzeti pod svojo streho opozicijski časnik, ko uradne politične opozicije še ni bilo. Nekatere uglednejše časopisne hiše tega niso upale ali hotele.

"Za tiste čase je treba reči, da je bilo najbrž treba nekaj korajže. Tako, kot je bilo treba korajže tudi za to, da smo začeli ustanavljati politične organizacije, ki jih ni imela pod kontrolo partija. Tak časopis, kot je bila Demokracija, je bil potreben in najbrž je tudi škoda, da je prenehal izhajati. Moral bi se prilagoditi času, postati nekoliko splošnejši in ne ostati le strogo strankarsko glasilo. Časopis mora prinašati kaj več kot strogo politično usmeritev."

Eden od ustanoviteljev Demokracije je dejal, da je razlog za prenehanje izhajanja tudi demokratizacija in večja odprtost drugih medijev.

"Jaz seveda mislim, da pluralizem medijev šele zagotavlja demokratičnost medijev. Če konkurence ni, potem je vprašanje, ali obstaja instrument, ki nekatere sili k temu, da so demokratični." • **J.Košnjek**

Tone PERŠAK:

Bila je izraz zanosa

Vaši sestavki se pojavljajo tako v prvih številkah Demokracije, ki so izšle kot del Gorenjskege glasa, kot tudi kasneje, ko je bila Demokracija samostojen časnik. Bili ste zraven ves čas življenja Demokracije.

"Bil sem med pobudniki ustanovitve časopisa, čeprav nisem bil član tiste skupine, ki je materialno skrbela za časopis in podpisala tudi tisto ustanoviteljsko listino, in član vodstva stranke, ki je dala pobudo za časopis. Moram reči, da je nastanek Demokracije in Slovenske demokratične zveze nasploh ter vsega, kar se je dogajalo v letih 1988 in 1989, neki romantični čas. Danes najbrž gledamo nazaj s precejšnjo distanco in s kančkom ironije na lastno naivnost, ko smo si predstavljali, da bodo šle stvari neprimerno lažje, in da se bodo neprimerno hitreje uredile. To kaže, da večina nas, ki smo prihajali iz kulturnih, filozofskih in kakršnihkoli krogov, ni bila politiki po svojem izvoru in stvari nismo znali dovolj gledati pod površino. Sedaj se vendarle kaže, da je bila prepredena z nekimi miceliji, ki še vedno delujejo in se gobe znova in znova pojavljajo. Bolj jih pobiraš, več jih je. Za gozd je to v redu, za politiko pa ne. Mnoge stvari so tudi iracionalne. Govorjenje o tem ali onem je mnogokrat povezano prav s tem, z nekimi povezavami, ki mogoče niso toliko načrtovane, so pa lahko nevarne. No, Demokracija je odigrala izredno pomembno vlogo, ljudje so jo sprejemali z nekim navdušenjem, in je tako kot vsi takratni dogodki, odpor proti ustavnim dopolnilom, akcije pisateljskega društva, ustanovitev SDZ, ustanovitev socialdemokracije, krščanske demokracije, izražala čas zanosa. Žal se tega časa premalo spominjamo. Večkrat bi se ga morali spomniti in obenem vedeti, da stvari le ne morejo teči tako hitro kot bi vsi želeli. Razmere v politiki in gospodarstvu ni mogoče spremeniti čez noč, čeprav so razmere boljše, kot so bile včasih."

Torej za neko novo demokratično gibanje, tudi za novo Demokracijo, pet let kasneje ni potrebe. Slišimo namreč, da nismo nič na boljšem kot pred petimi leti.

"Treba je nadaljevati s tistim, kar se je takrat začelo. Da bi se razmere poslabšale do te mere, da bi bilo potrebno še enkrat iti v neke vrste prevrat, si ne bi upal trditi. Trdim pa nekaj. Zelo je važno, da se vsi skušamo držati pravil igre, ki veljajo v demokraciji, da se včasih tudi prisilimo v obnašanje, kot da demokracija je. Ne pa da defetistično rečemo, da demokracije ni, da stare sile delujejo, da je zato potrebna revolucija, neka nasilna sprememba in podobno. Da bo prehod v realno demokracijo trajal tudi v zavesti ljudi deset let ali celo generacijo, pa je najbrž spoznanje, ki ga sedaj že moramo sprejeti."

Dr. France BUČAR

Krščanski in socialni demokrati so zatajili

Gorenjski glas je s tem, ko je omogočil izid prvih številk Demokracije, avtomatično postal aktiven in pomemben del slovenske demokratične pomladi, pravi pet let po prvem izidu Demokracije njen pobudnik in soustanovitelj dr. France Bučar.

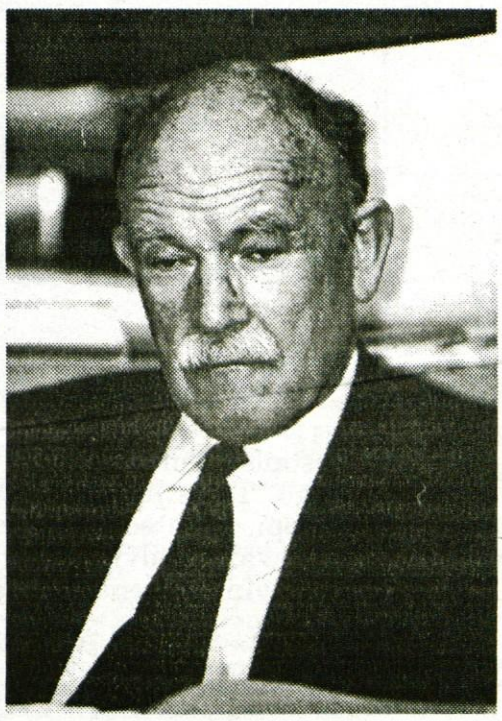

Po rodu ste Gorenjc. Tudi prva številka Demokracije pred petimi leti, prvo glasilo politične opozicije, je izšlo na Gorenjskem, pri Gorenjskem glasu. Si to vsi skupaj lahko štejemo v veliko čast? Demokracija je bila namreč tudi v veliki meri vaše delo.

"Pri tej stvari nisem bil čisto ta glavni. Bil pa sem toliko zraven, ker sem bil pač član vodstva takratne Slovenske demokratične zveze. Menili smo namreč, da brez časopisa naša ideja ne more uspeti. Ime naj bi mu bilo Demokracija. To ime spominja na jugoslovanski primer Grola, ki je po vojni nastopil proti Titu in ustanovil časopis z imenom Demokracija. Baje sta izšli samo dve številki. Grol je spoštoval sporazum Tito - Šubašič, ki je predvideval povojno demokratično ureditev Jugoslavije. Tako kot Grolova Demokracija naj bi bila tudi naša upor zoper totalitarizem. V primeru Grolove Demokracije je Tito osebno posredoval, ne sicer direktno, ampak z izgovorom, da so se delavci uprli, da časopisa nočejo tiskati in take reči. Naša Demokracija je bila zato tudi poklon jugoslovanski demokratični ideji ob prizadevanju, da se naše demokratične ideje uveljavijo. Da ste nas pri Gorenjskem glasu vzeli pod streho, vam moram dati priznanje. Gorenjski glas ima posebne zasluge, ker ste nam v veliki meri omogočili demokratični prodor. Ta stvar je potem zaživela in s tem ste vi postali avtomatično aktivni, pomembni sestavni del slovenske demokratične pomladi. To je lahko veliki poklon, če ga tako vzamete, lahko pa se nanj tudi požvižgate, vendar je tako bilo, čeprav ste nam kasneje "dali korbco". Vendar, v tistem času je to nekaj pomenilo."

Zakaj je po vašem mnenju Demokracija potem propadla? Znani so podatki, da ji je naklada rasla in je bila vedno bolj razširjena.

"Ja, ta časopis je kar lepo uspeval. Prišli smo že na 24.000 naročnikov in smo bili že blizu rentabilnosti. Potem pa smo vsi glavni pisci, Rupel, Janša, Bučar, Peršak, postali veliki državni funkcionarji in enostavno nismo imeli več časa za pisanje, pa je začel časopis nazadovati. To je bil en razlog. Drugi razlog pa je bilo pasivno zadržanje socialnih demokratov, in kar napišite, da jim še danes to štejem v zlo, in še posebej krščanskih demokratov. Če bi šli oboji zraven in bi tudi pisali, bi Demokracija postala alternativni časopis Delu. Ustrezno bi se razširili in Demokracija bi postala privlačna točka tudi za vse druge, zlasti za novinarje. Mi jih v začetku nismo imeli in smo sami prevzemali njihovo vlogo. Konkurirali bi lahko tako po razširjenosti kot tudi po ljudeh, ki bi pisali. Žal moram spet zaigrati na staro struno. Tudi tokrat so nam krščanski demokrati skočili v hrbet. Namesto da bi pri Demokraciji sodelovali, so začeli ustanavljati svoj časopis Slovenec. Demokracija je začela vsebinsko hirati. Konca ni jemala zaradi naklade ali finančnih težav, ampak so bile slednje posledica tega, da časnik ni več odigraval svoje vloge. Začeli so pisati takšni ljudje, ki so v mojem časopisu začeli pisati zoper mene. To pa ni bilo podobno nobeni stvari več."

Torej žalujeta za Demokracijo.

"Ne bi rekel žal. Bila pa je velika zamujena priložnost. Če bi Demokracija ostala, bi se naše celotno politično življenje drugače razvijalo."

Ustvarjalci Demokracije ste se kmalu začeli tudi politično razhajati.

"To je dejstvo. To je tudi zelo normalno. Kar svojo družino poglejte. Otroci iz istega gnezda so lahko popolnoma različni. Takrat smo bili še v otroštvu, vendar smo imeli isti cilj. Ko pa stvar dozori, se razideš in to je popolnoma logično."

Ste tudi vi med zagovorniki ponovnega združevanja ali vsaj enotnejšega nastopanja slovenskih demokratičnih sil? Je slovenska demokracija ogrožena?

"Ravno danes sem napisal članek za sobotno prilogo Dela in upam, da bo objavljen. V njem sem razvijal osnovno misel: demokracija pri nas še ni uresničena. Demokracija pomeni, gledano sociološko, relativno enakomerno porazdelitev družbene moči v družbi. Gospodarske, družbene, politične, kulturne, upravne in tako naprej. To je neka uravnoteženost. Če gremo iz tega ravnotežja ven, demokracije ni. Če smo šli mi iz starega v novi sistem, potem je potrebna drugačna porazdelitev družbene moči, kot je bila takrat. Problem je v tem. Ne samo stare "ta rdeče" zamenjati in nas gori postaviti, ker je v tem primeru vzorec isti. Ljudje čisto preprosto, brez znanja socilogije pravijo: prej smo gledali enake obraze, sedaj gledamo enake, nič se ni spremenilo. Drugačna razdelitev družbene moči je nujna, sicer se res ne bo nič spremenilo." • **J.Košnjek**

Igor BAVČAR:

Demos bi lahko Demokracijo obdržal

Ko je bil dr. Dimitrij Rupel v tujini, ste bili nekaj časa tudi urednik Demokracije. Kako gledate na Demokracijo in na njen čas danes?

"Moji spomini na ta čas, moram reči, so lepi, dobri. Tudi spodbudni. Takrat smo prišli z naklado tako visoko, da smo bili že na meji samoreprodukcije oziroma lastnega poslovanja, ki je omogočalo tudi normalno izdajanje. To je bil za čas rojevanja slovenske demokracije pravi podvig in nujno in Demokracija je bilo na žalost edino glasilo takratne opozicije. Veliko smo se naučili v tistih časih in žal mi je, da se je ta časnik potem tako osiromašil."

Zakaj je prišlo do tega?

"Večina urednikov in sodelavcev je šla takrat v vlado in politiko. To je po moje edini razlog, da je prišlo takrat do te krize. Prepričan sem, da bi se ob bolj zavzetem delu takratne Demosove koalicije ta časopis lahko obdržal."

Pri nastanku Demokracije pa je vseeno zanimivo nekaj: prve številke niso izšle v Ljubljani, ampak na Gorenjskem, pri Gorenjskem glasu.

"Takrat so bile drugačne razmere in je bila to edina možnost, da smo se tega lotili, čeprav mene pri prvih številkah ni bilo poleg, ampak je bil urednik kolega Dimitrij Rupel. Mislim pa, da je takrat Gorenjski glas z izdajo Demokracije naredil pravi podvig. To lahko trdi vsak, kdor je poznal takratne razmere." • **J.Košnjek**

VELEPOSLANIŠTVO REPUBLIKE SLOVENIJE
BOTSCHAFT DER REPUBLIK SLOWENIEN
Nibelungengasse 13/III 1010 Wien
Tel. 586 13 06, 586 13 07, Fax 586 12 65

Gospa Leopoldina Bogataj in
gospod Marko Valjavec
Gorenjski glas
Zoisova 1, Kranj

Spoštovani!

Prisrčna hvala za Vajino povabilo na srečanje ustanoviteljev, izdajateljev in članov uredniškega odbora "Demokracije." Zares mi je žal, da se Vam ne bom mogla pridružiti še posebej, ker so mi tisti časi ostali v lepem spominu.

Želim prijeten večer in lep pozdrav,

Katja Boh

MAJNIŠKA DEKLARACIJA 1989

Nesporazumi, provokacije in tudi odkrite sovražnosti, ki jih danes doživljajo Slovenci v Jugoslaviji, nas prepričujejo o prelomnosti sedanjega zgodovinskega trenutka in nas obvezujejo, da v jasni obliki izrečemo svojo voljo, iz katere sledijo dejanja v prihodnosti.

Podpisniki te listine izjavljamo in sporočamo:

1.
***da hočemo** živeti v suvereni državi slovenskega naroda;*

2.
***kot suverena država** bomo samostojno odločali o povezavah z južnoslovanskimi in drugimi narodi v okviru prenovljene Evrope;*

3.
glede na zgodovinska prizadevanja slovenskega naroda za politično samostojnost je slovenska država utemeljena le na:

— spoštovanju človekovih pravic in svoboščin,
— demokraciji, ki vključuje politični pluralizem,
— družbeni ureditvi, ki bo zagotavljala duhovno in gmotno blaginjo v skladu z naravnimi danostmi in v skladu s človeškimi zmožnostmi državljanov Slovenije.

Društvo slovenskih pisateljev, Slovenska demokratična zveza, Slovenska kmečka zveza, Slovensko krščansko socialno gibanje, Socialdemokratska zveza Slovenije, 8. maja 1989

Osem mesecev v življenju Jugoslavije — Dantejev pekel

Biti ali ne biti (Jugoslovan), to je zdaj vprašanje

To be or not to be — that is the question? Kje sem? S kom sem! Slovenka sem!. Torej je moj materni jezik slovenski. In, ker mi, Slovenci, zvečine zaradi geografskih in zgodovinskih okoliščin govorimo še kak drug jezik; Primorci italijansko, Slovenci ob avstrijski meji nemško, tako je tudi meni usoda dodelila, s polnim spoštovanjem do vlastne besede, znanje srbohrvaškega odnosno hrvaškosrbskega jezika. Brati znam dve pisavi: latinico in cirilico. V šoli sem se učila rusčino. Zaradi svojega emigrantskega statusa pa pišem, beremin govorim angleško.

Edino v Zagrebu s... ni, da je njihov H... Slovenko.

Bilo je težko v ... biti ali ne biti Jug... verovanje se je iz...

Hubert Požarnik

Nove politične zveze in mladi

ZSMS računa s porazom opozicije na Slovenskem — podžgan in škod... konflikt

...as bi že oni, da se tega za...
...di v sindikatih.

Tomaž Pisanski

Piše: JANEZ JANŠA

Stara oblast na nov način

Deng Xiaoping je bil reformator vse dotlej, dokler ni bila ogrožena njegova osebna pozicija in dokler študentje niso zahtevali, naj se javnosti sporočijo podatki o nagrabljenem bogastvu in privilegijih partijske gerontokracije. Pristal bi na vse, tudi na volitve, če bi bil prepričan, da bo izvoljen. Ko pa so zahteve javnosti posegle v bistveno toč...

...mislim, da o ... v vsem državi raje ne bi govorili."

Piše: ALENKA PUHAR

Kapital, Unlimited

Med očitki, ki se v zadnjem času z uradnega vrha streljajo na akterje alternativne scene, je najbolj osupljiv tale: ...stvarjanje političnega kapitala na račun obsojene četverice. Odboru za varstvo človekovih pravic baje sploh ne gre ...obrambo Janše, Borštnerja, Tasića in Završa. Na hrbtu ...rih ljudi, od katerih sta dva že zaprta, si baje brezvestni ...samezniki kujejo kapital za vnovčenje na politični sceni. Očitek prihaja iz ust etabliranih politikov, se pravi par...kih velmož, ki se, če sploh na kaj, na politični kapital za...ljivo spoznajo. In vendar: Od kod so vzeli to misel? Iz fonda empiričnih podatkov ne more biti. Zgodovina ...alističnih držav je brezdanja zakladnica dokazov, da se ...tični kapital kuje z ustvarjanjem in napadanjem političnih nasprotnikov. V to sodi iskanje, zasledovanje, preganjanje, obtoževanje, zasramovanje, krivo pričevanje, montiranje, podtikanje, izmišljevanje. Tudi ubijanje, zapiranje, ...janje, uničevanje. Vse, res čisto vse - le obramba ne. ...ktobrske revolucije do te pomladi, od Havane do Pe... vsepovsod se je zgodovina kreirala z množičnimi ...ni drugače mislečih. Vsepovsod je bila to prevladujo... ...nologija za pridobivanje političnega kapitala. ...do napadalen, bolj mu je ...

PETA OBLETNICA DEMOKRACIJE

Časopis Demokracija je v osamosvajanju Slovenije odigral pionirsko vlogo. To je bil prvi neodvisni, nekomunistični časopis v Vzhodni Evropi, ki je odprl vrata pluralizmu časopisov in ki je prvi odkrito zahteval neodvisno in samostojno Slovenijo. Zato Demokraciji v zgodovini slovenskega novinarstva pripada posebno mesto.

Danes se bodo mnogim te besede zdele pretirana samohvala. Samostojna slovenska država je danes že nekaj samoumevnega in vsi bi si radi prilastili čimveč zaslug za osamosvojitev, zato se je vseeno treba spomniti, kdo je bil za samostojnost in kdo ne. Kdor bo vzel v roke letnike Demokracije iz let 1989-1991 in jih primerjal z drugimi slovenskimi vodilnimi časopisi bo zlahka ugotovil, da zgornja trditev zdrži sodbo časa. Edino Demokracija je že od vsega začetka zahtevala samostojno Slovenijo. Drugi, predvsem časopisi, kot so Dnevnik, Mladina in Evropa, so v tistem času zganjali propagando proti osamosvojitvi, saj bo vsak v njih kmalu našel članke z naslovi: "Samostojna Slovenija, ne hvala!", ali pa na kupe člankov v stilu samostojnost da, samo v konfederaciji, proti slovenski vojski, za jugoslovanske trge itd., kar je bila dejansko samo bolj prefinjena propaganda proti odcepitvi.

Zgodovino Demokracije lahko razdelimo na več faz. Po procesu proti četverici leta 1988 se je demokratična energija, ki jo je sprožila slovenska pomlad prelila v ustanavljanje prvih političnih strank, ki v javnosti niso bile v zadostni meri predstavljene. Zato so se takratni vodilni opozicionalci Ivan Oman, dr. Dimitrij Rupel, dr. France Bučar in drugi odločili, da ustanovijo prvi neodvisni časopis, s čimer so razbili monopol "uradnega tiska", ki se je sicer spreminjal in odpiral, toda prepočasi, da bi sledil demokratičnim vrenjem. Takrat je vodstvo Gorenjskega glasa naredilo hrabro dejanje, ko je Demokraciji ponudilo streho. Kasneje je Demokracija postala glasnik demokratičnih, opozicijskih strank, ki so se združile v Demos. Do volitev aprila 1990 so bili v Demokraciji objavljeni temeljni dokumenti, nove, samostojne slovenske države, od osnutka prve ustave samostojne Slovenije, do načrtov za slovensko vojsko in samostojno zunanjo politiko. Demokracija je prispevala, da je Demos zmagal na volitvah, kar je omogočilo, da smo Slovenci dobili prvo demokratično izvoljeno oblast, ki je uspešno izpeljala osamosvojitev. V zadnjem obdobju po volitvah aprila 1990 je Demokracija odpirala vsa bistvena vprašanja samostojnosti od slovenske vojske, denarja, državljanstva itd. in to v času, ko so drugi časopisi strašili Slovence, da bomo zaradi samostojnosti jedli travo, ker bomo izgubili jugoslovanske trge. Demokracija je postajala resna konkurenca Mladini, ki je celo morala premakniti dan izhajanja, da je konkurirala z Demokracijo. Pozno jeseni smo v Demokraciji objavili celo analizo nekega madžarskega analitika, ki je točno napovedal posledice razpada Jugoslavije.

V Demokracijo je pisala cela plejada uglednih Slovencev npr. dr. Peter Jambrek, dr. France Bučar, Tine in Spomenka Hribar, Alenka Puhar, Niko Grafenauer, Jože Snoj, dr. Dimitrij Rupel in številni drugi. Izhajala je zaradi izredne požrtvovalnosti sodelavcev, saj so npr. Igor Bavčar, Igor Omerza in Janez Janša do volitev 1990 urejali in pisali v Demokracijo brez honorarja. Kasneje smo Bojan Korsika, Ivo Žajdela, Vine Bešter in spodaj podpisani iz tedna v teden ob pomoči izvrstnih komentatorjev, kot so Viktor Blažič, dr. Marko Kos, dr. Janez Jerovšek, Marko Jenšterle in številnih drugih skrbeli, da je Demokracija nemoteno izhajala kljub številnim težavam. Še posebej je treba omeniti, da je bil skrivnostni M. P., ki je pisal odlične zgodbe o nacionalizaciji znani ljubljanski advokat Marko Prepeluh, medtem ko naj ostane zajedljiva Barbara Bogataj še naprej skrivnost. Kdor je kadarkoli izdajal časopis ali revijo, ta ve, kako težko je izdajati časopis brez denarja, brez kreditov in ustrezne socialne varnosti novinarjev in to je na koncu žal pokopalo tudi Demokracijo.

Na srečo je pred osamosvojitvijo v začetku leta 1991 vlogo Demokracije prevzelo Delo, ki je postajalo "samostojni častnik za samostojno Slovenijo" in s tem je bila pot v samostojnosto dprta. Slovenci smo bili pripravljeni na usodne preizkušnje.

Jože Novak

21. junija 1989

DEMOKRACIJA

Ustanovitelji: France Bučar, Janez Janša, Ivan Oman, Tomaž Pisanski, Hubert Požarnik, Dimitrij Rupel, Laura Štraus, Veno Taufer, Ivo Urbančič, Peter Volasko. **Izdajatelj:** Časopisno podjetje Glas. **Časopisni svet:** Vine Bešter, Gorazd Drevenšek, Peter Jambrek, Tonc Peršak, Marko Polič, Samo Resnik, Vlado Sruk, Anton Tomažič, Dane Zajc. **Glavni urednik:** Dimitrij Rupel; **odgovorna urednica:** Laura Štraus; **oblikovalec:** Matjaž Vipotnik; **tehnični urednik:** Igor Pokorn. Naslov uredništva: Moše Pijadeja 1, Kranj. **Tisk:** Tiskarna ČGP Delo. "Demokracija" je oproščena temeljnega davka za promet po sklepu št. 23 — 89 od 24. 5. 1989. Naklada: 15.000 izvodov.

Rajko Pirnat

Majniška deklaracija 89 in suverenost Slovenije

V zadnjem času se pojavlja v stališčih »uradnih« družbenopolitičnih organizacij in tudi v ... svobodnem« tisku vse več očitkov t. i. Majniški deklaraciji 89, ki so jo sprejeli Društvo slovenskih pisateljev, Slovenska demokratična zveza, Socialdemokratska zveza Slovenije in Slovenska kmečka zveza ... pa jo je prebral pesnik Tone Pavček na zborovanju (oz. javni seji) dne 8. 5. 1989 na Trgu ... Od takrat omenjene organizacije zbirajo podpise te deklaracije in značilno za apolitičnost ...

...

...in pol, ko je v prilogi Gorenjskega glasa izšla prva številka Demokracije, se je zdelo ... kako naš časopis postal tudi tednik. Danes pa vam, dragi bralci, že z veseljem najavljamo ... četrto številko Demokracije.

...apuščamo Odprte strani, se zahvaljujemo kolektivu Časopisnega podjetja Glas, ki nam je ... prostor in na ta način pripomogel tudi k razširitvi slovenskega medijskega prostora. ...e naš neodvisni tedenski časopis?

...Zato pa upamo, da bo presenečenje večje 14. junija, ko bo torej izšla četrta številka Demokracije.

Uredništvo

Spomenka Hribar

Drugačen začetek bivanja slovenskega naroda

Pomembna razlika med deklaracijo iz leta 1917 in ... alternativo najbolj moti suvereno bivanje sloven...

Primerjava Majniške deklaracije iz leta 1917 in današnje

Kdo in zakaj odklanjajo Majniško deklaracijo 1989?

Različna stališča o teoriji demokracije

Franček Rudolf:

Kako lahko kogarkoli prestraši Majniška deklaracija?

Kakorkoli iščem odgovor na zastavljeno...

V Kekčevi deželi so otroci očarani

"Kekec, kje imaš pero od orla?"

Čisto tapravi Kekec, Pehta in Bedanec v koči v Klinu pod Vršičem

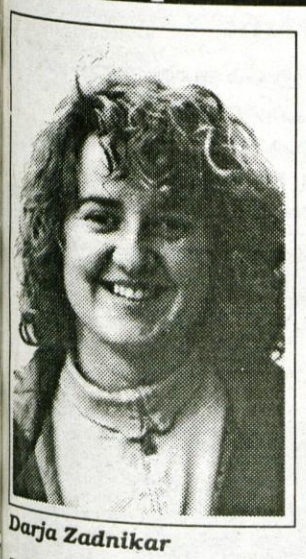

Darja Zadnikar

Darja Zadnikar in Jani Hrovat imata v Kranjski Gori agencijo Julijano. Že štiri leta predstavljata pomembno in zelo zaželeno in iskano dopolnilno ponudbo v turistični Kranjski Gori, saj v brunarici poleg Prisanka ponujata planinski turizem, turno smučanje, gorsko vodništvo, vodne športe, na prostem predvajata filme in na platnu nudita turistom informacije o Kranjski Gori. V Julijani izposojajo gorska kolesa, prirejajo panoramske izlete, organizirajo poletne tabore, plezalne šole pod vodstvom izkušenih alpinistov... Skratka - zares bogata ponudba.

Darja Zadnikar pa se je domislila še nečesa, kar izjemno vleče.

Najmlajšim otrokom, ki so s starši na počitnicah v Kranjski Gori, je ponudila čisto pravo Kekčevo deželo. Obisk? Nad vsemi pričakovanji!

Takole gre ta otroški rekreacijski program, ki mu daleč naokoli ni para in zaradi katerega bi tako Darja kot Jani zaslužila na kakšnem tekmovanju o izvirnosti zlato medaljo!

Otrokom zavežejo oči

Otroci, stari od treh do največ devet, deset let se brez staršev ali drugih odraslih spremljevalcev napotijo v Kekčevo deželo. Posadijo jih v kombije in odpeljejo do zapuščene stare pastirske hiše v Klinu pod Vršičem. Kočo jim je z velikim razumevanjem odstopila pašna skupnost.

Koča je seveda pristna, prav taka kot v filmih o Kekcu. Oddaljena je komaj kakšnih deset minut, vendar otroke vozijo po vseh okoliških cestah, da bi imeli občutek, da Kekčeva dežela ni blizu. Ko so že čisto pri koči, jim zavežejo oči: z izgovorom, da zdaj gremo pa res h Kekcu in se bomo vozili nad visokim prepadom. Oči naj si zavežejo zato, da jih ne bo strah in tudi zato, da nikoli ne bodo vedeli, kje v resnici je Kekec. Če bi jih namreč kdaj doma obiskal Bedanec in jih spraševal, kje je Kekec, bi se Bedanca ustrašili in povedali, po kateri poti se pride do Kekca.

Pri koči stoji Kekec, v koči je Pehta, daleč stran od koče pa se sem in tja prikaže strašni Bedanec. Vsi so seveda ta pravi, oblečeni v maske in v imenitnih oblačilih, ki smo jih dobili v Kranjski Gori. Prav tako je kot v filmu - le da je Pehta v resnici Globočnikova Marica, Bedanec kar Jani Hrovat, kdo pa je Kekec, pa nočejo povedati. Njihov imenitni Kekec je namreč star okoli 20 let in v srednjo šolo hodi pa ga je že malo sram, da igra Kekca...

Kekec postreže z mlekom

Darja pravi: "Otroci so - očarani! Pehta jim vse pove o zdravilnih zeliščih in kapljicah za oči, Kekec jim pa odgovarja na vprašanja in poje. Naš Kekec je moral temeljito preštudirati vse filme o Kekcu, kajti otrociso neizprosni. Bognedaj, da bi kaj drugače povedal, kot je v filmu dejal Kekec. In ga sprašujejo: "Kekec, kje imaš pa kletko? Kekec - ali je to pero od orla... Kekec, kam si pa šel potlej, ko te je Bedanec..." Odgovori morajo biti do pičice natančni - pri otrocih ni improvizacije. Ko je bil Kekec zaradi izpitov na srednji šoli odsoten, smo na hitro poiskali drugega Kekca. Svetovna polomija in organizatorji smo se komaj izmazali. Tako je to: Kekec je Kekec in tu ni napačnih odgovorov!

Bedanec se od daleč na jasi samo pokaže in Kekcu žuga. Bedanec je res pošasten in od sile. Kekec otrokom potem v kotlu zavre mleko - ko bi samo videli, kako se to hlastno in slastno poje! Saj je ja od čisto tapravega Kekca!

Smo hoteli Kekčevo deželo slikati, pa smo srečali Bedanca in jo ucvrli... Zato samo panoramski pogled v dolino, kjer biva Kekec... - Foto: J. Pelko

Kekec je seveda star dvajset let in otrokom že prej povemo, da je zrasel. Kot jim tudi prej povemo, da zdaj pase krave in ne ovac, kajti tam okoli se pasejo krave. Vse je treba pojasniti... Včasih se med otroki znajde kakšen večji, ki ne verjame in ki se muza. Tudi za take imamo zdravilo. Rečemo mu: "No, ti, ki si že velik in se ne bojiš, tam daleč je odprta lesa. Pojdi jo zapret... Ampak: če bo prišel Bedanec, bomo mi leteli in tudi ti hitro stran. Mi te ne bomo mogli počakati, ti samo teci." Do zdaj se še ni zgodilo, da bi si kdo upal k tisti lesi..."

Darja in Jani bi seveda rada v kletko spravila tudi Kosobrina, ampak Kosobrina je res težko dobiti. Priznata, da včasih umanjka tudi Jani, se pravi, Bedanec.

"To je tedaj," se smeji Jani, "ko imam na črpalki res veliko dela. Bedanec ne more, ker ima na pumpi kšeft, ha, ha..." • **D.Sedej**

62

Kavarna Mozart v centru Jesenic

Mesto Jesenice je v zadnjem času pridobilo izjemno veliko majhnih lokalov - vse od Javornika do Hrušice, lokalov, ki so v zasebni lasti ali v najemu.

Med tistimi, ki se prištevajo v najvišjo kategorijo ponudbe in postrežbe ter prijetnega ambienta nedvomno sodi kavarna **Mozart** v centru 2, poleg A banke. Prej je bila tu Ciklama, ki so jo Jeseničani nekaj časa tudi radi obiskovali, zdaj pa ji je nova najemnica spremenila ime v kavarno Mozart.

A ni le spremenila imena, temveč kavarno temeljito obnovila. Kar 80-odstotno je bilo treba opremo adaptirati ali na novo kupiti.

Kavarna je v stilu Amadeusa Mozarta - marsikaj spominja nanj in na njegov čas. Okusno, prijetno in izjemno čisto.

Pred kavarnico bo poleti postavila tudi mize in prostor primerno ogradila, tako, da gostov, ki bi radi posedeli zunaj, ne bodo motili sosednji prebivalci.

Kavarna Mozart je v centru Jesenic, poleg A banke...

V kavarni Mozart, ki je odprta šele mesec dni in v kateri vrtijo umirjeno glasbo, je pestra ponudba brezalkoholnih in alkoholnih pijač, tu so vsa uvožena piva, sladoled, sadne kupe, torte, vroči rogljički, toasti, kava Amadeus. Sprejemajo naročila za torte ter pripravijo vse za zaključene družbe, kot so rojstni dnevi, praznovanja obletnic ali druge priložnosti.

V kavarno Mozart radi zahajajo avstrijski gostje, ki se v lepem ambientu dobro počutijo in ki so že spoznali vedno kvalitetno ponudbo in široko izbiro uvoženih pijač. Rade pa pridejo tudi družine z otroki - na dobro tortico ali na toast ali na sadno kupo.

Cene so take kot povsod drugod..

Kavarna Mozart je odprta vse dni v tednu od 9. do 23. ure, telefonska številka za rezervacije pa je 83-878.

In ker si na Jesenicah večkrat v dilemi: le kam bi peljal prijatelja ali otroke na miren pogovor, kozarček ali kaj sladkega, od zdaj ni več dilem. V prijetni kavarni Mozart je mir in kvaliteta...

Notranjost kavarne Mozart je v stilu Mozarta in njegovega časa...

Obisk v igralnici nad vsemi pričakovanji

V kranjskogorski igralnici je dnevno več sto gostov, zato razmišljajo, da bi igralnico povečali.

HIT Casino Kranjska Gora so odprli decembra leta 1991 in danes sodi med najuspešnejše slovenske igralnice. Tedaj, ko so v Relaxu v Kranjski Gori odpirali igralnico, nihče ni pričakoval, da bo imela tak obisk. Računali so predvsem na italijanske goste, zdaj pa prihaja poleg Italijanov v igralnico precej avstrijskih gostov iz obmejnih koroških krajev.

Obisk in seveda tudi promet v igralnici se stalno povečuje, saj je vsak večer v igralnici več kot 400 ljudi, ob sobotah in ob nedeljah ter ob praznikih, ki jih imajo pri sosedih, pa še precej več. Prav zaradi izrednega obiska so se odločili, da podaljšajo "obratovalni" čas. Igralnica se danes odpira že od 15. uri popoldne.

Naložba v igralnico v Kranjski Gori je bila tako povsem upravičena.

V igralnici imajo sto igralnih avtomatov, osem ameriških rulet, štiri Black Jacke, Punto Banco, poker... Tako kot vse HITove igralnice tudi igralnica v Kranjski Gori sledi predvsem ameriškemu načinu zabave in ameriškim igralnicam, ki vključujejo več možnosti zabave in igranja in je dostopen slehernemu. V teh igralnicah je največ zanimanja za ameriško ruleto in za igralne avtomate. Pri nas igralni avtomati privlačijo predvsem avstrijske goste.

Osebje v igralnici je z gosti izjemno prijazno in velikodušno: pripravljajo loterije z izžrebanimi vstopnicami in bogatimi dobitki. Srečnemu dobitniku so, denimo, lani namenili audi cabriolet. Ob plačilu vstopnine obiskovalec dobi žetone, ki so več vredni kot znaša sama vstopnina.

V igralnici HIT Casino so zaposlili veliko mladih in sposobnih krupjejev, ki niso stari več kot trideset let. Delo krupjejev je zahtevno, stalno se morajo izobraževati, tekoče govoriti nemški in italijanski jezik, saj stave sprejemajo v treh jezikih.

Čeprav je bilo v začetku kar nekaj odpora proti igralnicam, so danes Kranjskogorci zadovoljni, da je v kraju tudi ta vrsta turistične ponudbe. Navsezadnje ima turistični kraj od tega samo koristi. Gostje iz igralnice radi obiskujejo boljše lokale v Kranjski gori, pozna se trgovini in drugim storitvenim dejavnostim. Casino Kranjska Gora pomaga kraju tudi drugače: v več primerih nastopajo kot sponzorji pri krajevnih aktivnostih in pomagajo športnikom ter hokejistom.

V Casino Kranjska Gora razmišljajo, da bi igralnico povečali in zgradili še eno teniško igrišče. Predvsem pa bi v igralnici radi, da bi bilo v njej več zabave kot v drugih HITovih slovenskih igralnicah...

HIT-ovci v Kranjski Gori so edini, ki so danes v te kraje sposobni privabiti več sto stalnih gostov, kar je dolgoročno daleč najboljša turistična promocija za Kranjsko Goro in za Slovenijo nasploh. Podpis k sliki

V HIT Casino Kranjska Gora je ob sobotah, nedeljah in praznikih toliko obiska, da dobesedno v dolgi vrsti čakajo pred vrati...

HOTEL KOTNIK
BOROVŠKA 75
64280 KRANJSKA GORA
- SLOVENIJA
Tel.38664/881-564, Fax 38664/881-859

HOTEL KOTNIK -

RESTAVRACIJA - TAVERNA
PIZZERIA PINO
TERASA
MINI SHOP

Hotel KOTNIK - Kranjska Gora za današnjo križanko podeljuje naslednje nagrade:

1. nagrada - nagradni bon v vrednosti 15.000,- SIT
2. nagrada - nagradni bon v vrednosti 10.000,- SIT
3. nagrada - nagradni bon v vrednosti 5.000,- SIT
4., 5. in 6. nagrada - bon v vrednosti 2.000,- SIT, ki ga prispeva Gorenjski glas.

Iz črk na oštevilčenih poljih sestavite geslo, vpisanega na kuponu pa nam do četrtka, 5. maja 1994, do 8. ure pošljite na naš naslov: GORENJSKI GLAS, Zoisova 1, 64000 Kranj. Rešitve lahko na kuponu (brez poštne znamke) oddate v turističnih pisarnah TD Cerklje, TD Jesenice, TD Bohinj, TD Radovljica, TD Škofja Loka ali TD Tržič do srede, 4. maja 1994, popoldne - tudi te rešitve bodo v četrtek ob 8. uri v bobnu za žrebanje v našem uredništvu udeležene v žrebu za eno od nagrad. **Rešitve lahko (ravno tako brez poštne znamke) oddate tudi v malooglasni službi Gorenjskega glasa v avli poslovne stavbe Zoisova 1 v Kranju.**

HOTEL KOTNIK
BOROVŠKA 75
64280 KRANJSKA GORA
- SLOVENIJA
Tel.38664/881-564, Fax 38664/881-859

HOTEL KOTNIK -

RESTAVRACIJA - TAVERNA
PIZZERIA PINO
TERASA
MINI SHOP

GORENJSKI GLAS | ATENSKA ZNAMENITOST | ZNAK ZA MNOŽENJE | NEKD. UGANDSKI PREDS. DADA | UTRJEN DEL OB CESTI | TANKI KOSI BLAGA

SREDOZ. RASTLINA

VOZNIK PLOVILA | 9

GORBAČOV MEDICINSKE STRGALKE

GORENJSKI GLAS | GRŠKI OTOK | SAMOVEZNICA | MELODIJA NAPEV | GORENJSKI GLAS | TURKI | TRENUTEK / MAJHEN KONJ | KARL ERHMANN | PRAVOSL. DUHOVNIK / POLOŽAJ PRI JOGI | DEL STOPALA | ČASOVNA DOBA | GORENJSKI GLAS | DRUGO IME NOVE GVINEJE | ČLOVEK, KI DELA PO SISTEMU | LEVI PR. DONAVE V ROMUNIJI | STOJAN AUER

MODEREN PLES | 5 | TESTAMENT / VRSTA KAMNINE | ANG. KEMIK NOBELOVEC JOHN ROBERT | 11 | STARO MESTO V KILIKIJI

GRŠKI FILOZOF | 18 | DESNI PR. DONAVE V NEMČIJI / VRSTA KAČE | GOROVJE V BOLGARIJI / GRŠKA ČRKA

LUTKA | 8 | SREBRO / ANTON NANUT | 4 | VRSTA SIRA / PEVKA ŽNIDARIČ | 16 | GORENJSKI GLAS

OLEG VIDOV | FR. PISEC ZOLA / ČASOVNO OBDOBJE | NEKD. IME ZA VIETNAMCA / TEMELJNA RESNICA | 14 | TVORBA V PANJU / ČILSKI PESNIK NOBELOVEC | TURŠKI OTOK BOZCAADA | POVRŠ. MERA

PARNA KOPEL | 10 | GORENJSKI GLAS | OBŠIRNA PRIPOV. PESEM | REKA V SIBIRIJI / KRAJ PRI ŠMARJU | SLOV. LETOVIŠČE V ISTRI / MESNI IZDELKI

GORENJSKI GLAS | ALKALOID V ČAJU | REKA NA ŠKOTSKEM | 6 | KMEČKA SOBA | IDOL MALIK | NOVO MADŽ MESTO | 1. IN 4. VOKAL | ŽUPAN POD FRANCOZI / SLOV. NACIONAL. STRANKA

SESTAVIL F. KALAN | URADNI SPISI | 2 | TRPNIK | 19 | RODOVITEN DANSKI OTOK | MESTO V ALBANIJI | 1 | RUDARSKO NASELJE V ISTRI

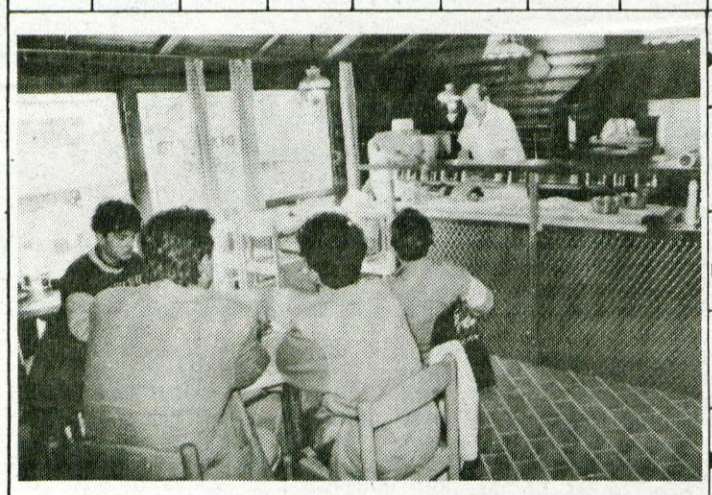

PROSTOVOLJEC | 7

ST. GRŠKI NOVEC | ŠVEDSKO IME LUKE TURKU | KRATICA KUGE 20. STOLETJA

RIMSKI BOG VOJNE | 17 | OTOK PRI IRSKI / MOZOLJAVOST | NEKD. RIM. PROVINCA | ZADETEK PRI KOŠARKI | 3

ALEŠ BEBLER | IBSENOVA DRAMA | KLADA ZA SEKANJE DRV | NAJVEČJE MESTO V NIGERIJI | NORV. PESNIK IVAR ANDREAS / ŠTANE OBLAK | 12 | HČERIN MOŽ | STANLEY ADAMS / OČKA

FIGURA PRI ČETVORKI | PARADIŽ

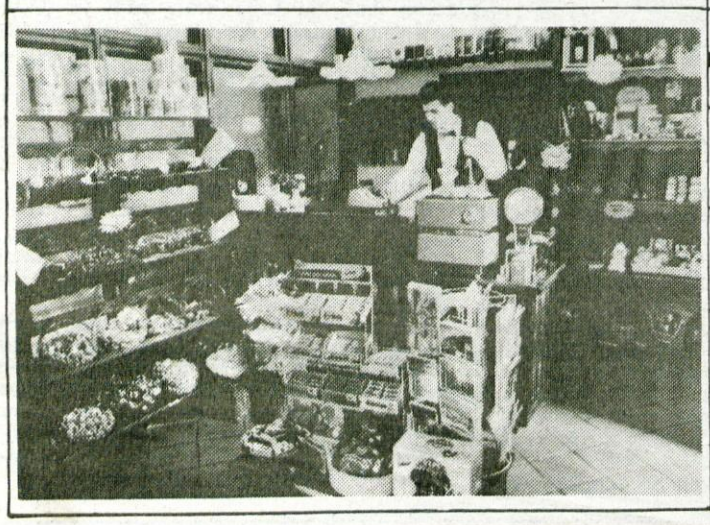

15 | SEČEVOD / IRIDIJ

EGIPČ. BOG SONCA | KISLOST / MAKED. KOLO

IT. POLITIK MORO | 13 | RIŽEVO ŽGANJE / EVA SRŠEN | PALICA ZA BILJARD

REN ZUERICH

DEL OBRAZA

1	2	3	4	5	6	7	8	9	10
11	12	13	14	15	16	17	18	19	

SREDA, 27. aprila 1994

TV SLOVENIJA 1

8.35 Pihalni orkester Videm, kulturni dom Krško
8.50 Tisoč in ena Amerika, ameriška risana serija;
9.15 Trdoglavček, posnetek lutkovne predstave
10.00 Videošpon
11.00 Iz življenja za življenje: Prisluhnimo tišini
11.35 V drugačni luči, nemška dokumentarna nadaljevanka
12.00 Od pola do pola, angleška dokumentarna serija
12.50 Poslovna borza
13.00 Poročila
15.05 Homo turisticus
16.05 Družinske skrivnosti, francoska nadaljevanka
17.00 TV dnevnik
17.10 Klub klobuk
17.40 Plesna akrobatska skupina Flip Piran
18.00 Regionalni program Ljubljana
18.45 ABC - ITD, TV igrica
19.30 TV dnevnik 2, Vreme
19.56 Šport
20.10 Žarišče
20.35 Film tedna: Na svidenje v naslednji vojni, slovenski film
22.30 TV dnevnik 3, Vreme
22.47 Šport
22.55 Sova;
Popolna tujca, ameriška nanizanka;
Glavni osumljenec III, angleška nadaljevanka

TV SLOVENIJA 2

15.45 Omizje 17.05 Videomoda: Snemanje reklamnega spota 17.30 Sova, ponovitev 18.00 Vse ali nič, angleška nadaljevanka 18.50 Kronika, kanadska dokumentarna serija 19.30 TV dnevnik 19.56 Šport 20.05 Športna sred: Polfinale evropske lige prvakov v nogometu: Barcelona - Porto, prenos 22.50 Svet poroča

TV HRVAŠKA 1

10.00 Poročila 10.05 TV šola 11.35 Sandokan, risana serija 12.00 Poročila 12.05 TV koledar 12.15 Divja vrtnica 12.40 Samci, angleška humoristična nanizanka 13.05 Ciklus filmov Alaina Delona: Cigan, francosko-italijanski film 14.50 Monofon 15.25 Učimo se o Hrvaški 16.00 Poročila 16.05 Dedek, babica in vnuk: Življenje v domu 16.30 Informatika 17.00 Hrvaška danes 18.00 Poročila 18.05 Kolo sreče 18.30 Loto 18.35 Santa Barbara, ameriška nadaljevanka 19.30 Dnevnik 20.05 Loto 20.15 Dokumentarna oddaja 21.00 V iskanju 21.45 Poročila 21.50 Kulturna krajina 22.50 Slika na sliko 23.45 Poročila v angleščini 23.55 Sanjebrez meja

TV HRVAŠKA 2

15.45 TV koledar 14.35 Sandokan, ponovitev risane serije 15.00 Smrt glavne priče, ponovitev 15.55 Pokal Hrvaške v nogometu, prenos 17.45 Hrvaško košarkarsko prvenstvo: Zrinjevac - Cibona, prenos 19.15 Risanka 19.30 Dnevnik 20.30 Nogomet - liga prvakov, prenos 21.15 Nogomet: Barcelona - Porto 22.45 Smrt glavne priče, nadaljevanka 23.40 Meja, špansko-čilski barvni film

KANAL A

7.00 Borza dela 12.00 Na velikem platnu 12.15 Luč svetlobe, ameriška nadaljevanka 13.05 Rodeo 13.35 CTM 14.30 Borza dela 14.45 CTM 16.10 Spot tedna 16.15 Na velikem platnu 16.45 Državnik novega kova, ponovitev 17.15 Dama s kamelijami, ponovitev ameriškega barvnega filma 18.55 Male živali 19.10 Luč svetlobe, ameriška nanizanka 20.00 Risanke iz Berlina, dokumentarna oddaja 20.30 Učna leta, ameriška nadaljevanka 21.00 Dance session 21.30 Dokument mrličev, dokumentarni film 23.00 Spot tedna 23.05 Na velikem platnu 23.20 CTM 0.45 Borza dela

TV AVSTRIJA 1

9.00 Čas v sliki 9.05 Pri Huxtablovih 9.30 Maščevanje nekdanjih grehov, ponovitev 10.15 Tevje in njegovih sedem hčerk, nemško-izraelski film 12.15 Margareta Železna, ponovitev 13.00 Čas v sliki 13.10 Mi, ponovitev 13.35 Družinske vezi 14.00 Dediščina očetov, 3. del 15.00 Otroški program 17.00 Mini čas v sliki 17.10 Wurlitzer 18.00 Mi 18.30 Gozdarska hiša Falkenau 19.22 Znanost 19.30 Čas v sliki/Vreme 20.00 Šport 20.15 Sla po maščevanju 21.55 Pogledi od strani 22.05 Evropski policisti, Eva 22.55 Fant v kačji koži, ameriški film 0.50 Čas v sliki 0.55 FBI, Vohunka 1.40 Poročila/1000 mojstrovin

TV AVSTRIJA 2

8.00 Vremeska panorama 14.50 1000 mojstrovin 15.00 Lipova ulica 15.30 Oblikovalka narava, dokumentarna serija 16.00 Dedek na posodo 16.50 Izlet v preteklost 17.00 Poklici 17.30 Zemlja in ljudje 18.00 Pri Huxtablovih 18.30 Ali je to res? 19.00 Zvezna dežela danes 19.30 Čas v sliki/Vreme 20.00 Kultura 20.15 SP v hokeju 22.15 Čas v sliki - Večerni studio 22.50 Šport 0.15 Hello Austria, Hello Vienna, ponovitev 0.45 Poročila/1000 mojstrovin

TELETV KRANJ

19.00 Risanka 19.10 Giru d' Italia naproti 19.30 TV dnevnik 2 (prenos TVS) 20.00 Zvoki citer: Tanja Zajc Zupan 21.00 Zupan z vami (v živo) 22.00 Videostrani
SODELUJTE V KONTAKTNIH ODDAJAH TELE-TV TELEVIZIJE KRANJ - POKLIČITE PO TELEFONU: 33 11 56

TV ŽELEZNIKI

19.00 Intervju z g. Furlanom iz Škofje Loke 20.00 Moda in mi - T. Prezelj
Kontaktne oddaje vsak dan od 20. do 21. ure.

R ŽIRI

5.30 Napoved programa 5.40 Servisne agencije 6.00 Agencijske novice 6.20 Noč ima svojo moč 7.00 Novice in dogodki 8.00 Radijska čestitka 9.00 Danes v občini 10.00 Dopoldanske novice 11.00 Kulturni utrinki 12.00 Škofjeloških 6 13.00 Morda niste slišali 13.30 Osmrtnice 14.30 Mali oglasi - čestitke 15.00 Dogodki danes - jutri 15.30 RA Slovenija 16.00 Napoved programa 16.30 Za srečen danes in zdrav jutri 17.00 Glasbeno popoldne: zabavnoglasbena lestvica 5+5 in klepet ob glasbi

R TRŽIČ

Oddajamo vsak dan od 16. do 19. ure, ob nedeljah od 10. do 15.30 ure, na UKV stereo 88,9 in 95 MHz ter srednjem valu 1584 KHz.

R KRANJ

5.30 Dobro jutro 7.40 Pregled dnevnega tiska 9.00 Gorenjska včeraj, danes 9.20 Tema dneva: Pred prvomajskim srečanjem na Joštu 10.40 Informacije - zaposlovanje 12.30 Osmrtnice - zahvale 13.00 Pesem tedna 14.00 Gorenjska danes 15.30 Dogodki in odmevi (RS) 17.00 Gremo v Primadono 18.00 Gorenjska danes, jutri 19.30 do 24.00 Večerni program

MEGAMILK

R TRIGLAV JESENICE

5.00 Dobro jutro (vreme, ceste) 7.00 Včeraj na tujem, včeraj doma 7.15 Halo, porodnišnica 8.00 Nočna kronika 8.30 Telegraf 9.00 Horoskop 10.30 Novice 12.00 BBC novice 12.10 Osmrtnice 14.00 Melodija tedna 14.15 Obvestila 14.30 Telegraf 15.00 Osrednja poročila 16.00 Nasvet iz zdravnikove torbe 16.15 Obvestila 16.30 Osmrtnice 16.30 Domače novice 16.45 Sindikalne minute 18.00 Čestitke 18.30 BBC 18.50 Telegraf

KINO, SREDA

CENTER amer. thrill. PELIKANOVI SPISI ob 16., 18.15 in 20.30 uri **STORŽIČ** prem. amer. kom. VAŠKI MILIJONARJI ob 16., 18. in 20. uri **ŽELEZAR** amer. mlad. melodr. WILLY ob 18. uri, kanad. thrill. drama S CLAUDOM DOMA ob 20. uri **ŽELEZNIKI** amer. pol. drama V IMENU OČETA ob 18. uri **ŠKOFJA LOKA** amer. srhlj. KUŠTRAVCI IV ob 18. in 20. uri

ČETRTEK, 28. aprila 1994

TV SLOVENIJA 1

8.55 Stotisočnoga, lutkovna predstava LGL
9.45 Zmaj iz tunela, risanka
10.10 Smeško med črkami ali plesna abeceda
10.45 Voziček za vodo, EBU drama 11.10 Po domače, ponovitev
13.00 Poročila
13.05 Studo City
15.05 Svet poroča, ponovitev
15.40 Osmi dan
16.25 Porabski utrinki
17.00 TV dnevnik
17.10 Otroški program: Živ žav
18.00 Regionalni studio Maribor
18.45 ABC - ITD, TV igrica
19.10 Risanka
19.30 TV dnevnik 2, Vreme
19.55 Šport
20.25 Žarišče
20.40 Četrtkove posebnosti: Ustinov se pogovarja s Pavarottijem
21.30 Tednik
22.20 TV dnevnik 3, Vreme
22.37 Šport
22.45 Sova:
To je ljubezen, angleška nanizanka;
Glavni osumljenec, angleška nadaljevanka

TV SLOVENIJA 2

14.55 Kinoteka - Fritz Lang: Ešnapurski tiger, nemški film 16.30 Strta srca, francoska nadaljevanka 17.15 Sova, ponovitev 18.40 Že veste 19.05 Poslovna borza 19.15 Majhne skrivnosti velikih kuharskih mojstrov 19.30 TV dnevnik 19.56 Šport 20.05 Nebo nad Ženavljami, dokumentarni film 21.05 Povečava: Gabriele D'Annunzio; Triglavske strmine, slovenski čb film

TV HRVAŠKA 1

7.55 Poročila 8.00 Dobro jutro 10.00 Poročila 10.05 TV Šola 11.00Ameriška angleščina 11.35 Sandokan, risana serija 12.00 Poročila 12.05 TV koledar 12.15 Divja vrtnica, mehiška nadaljevanka 12.45 Samci, humoristična nanizanka 13.05 Ciklus filmov Alaina Delona - Gospod Klein, francosko/italijanski film 15.10 Monofon 15.30 Učimo se o Hrvaški 16.00 Poročila 16.05 Veseli glasbeni četrtek 16.30 Kulturna dediščina 17.00 Hrvaška danes 18.00 Poročila 18.05 Kolo sreče 18.35 Santa Barbara, ameriška nanizanka 19.18 Risanka 19.30 TV dnevnik 20.15Iz strankarskega življenja 20.55 Me je kdo iskal? 21.25 Poročila 21.40 Poslovni klub 22.25 Slika na sliko 23.10 Glasbeni večer 0.15 Poročila v nemščini 0.15 Sanje brez meja

TV HRVAŠKA 2

15.10 TV koledar 15.20 Sandokan, ponovitev risane serije 15.45 Smrt glavne priče, ponovitev 16.45 Ciklus filmov Woodyja Allena: Broadway Danny Rose, ameriški čb film 18.15 Kulturna dediščina, ponovitev 19.15 Risanka 19.30 TV dnevnik 20.15 Srečni dnevi, humoristična serija 20.45 Veliki zločini in procesi 20. stoletja, dokumentarna serija 21.20 Smrt glavne priče, nadaljevanka 22.15 Morilec stanuje na št. 21, francoski čb film

KANAL A

7.00 Borza dela 12.00 Na velikem platnu 12.15 Luč svetlobe, ponovitev 13.05 Rock starine 13.35 CTM 14.30 Borza dela 14.45 CTM 16.20 Spot tedna 16.25 Na velikem platnu 16.40 Risanke iz Berlina 17.10 Učna leta, ponovitev 17.40 Dokument mrličev, ponovitev 19.10 Luč svetlobe, ameriška nadaljevanka 20.00 Magnetoskop 20.30 Drakula, ameriška nadaljevanka 21.00 Poročila 21.20 Zarota, ameriški barvni film 22.50 Ruske tržnice na Poljskem, dokumentarni film 23.20 Poročila 23.40 Spot tedna 23.45 Na velikem platnu 0.00 CTM 0.45 Borzadela

TV AVSTRIJA 1

9.00 Čas v sliki 9.05 Pri Huxtablovih 9.30 Zemlja in ljudje 10.30 Prava prijatelja, ameriški film 13.00 Čas v sliki 13.10 Mi, ponovitev 13.35 Družinske vezi 14.00 Dediščina očetov 15.00 Otroški program 17.00 Mini čas v sliki 17.10 Evrosong '94 18.00 Čas v sliki 18.05 Mi 18.30 Gozdarska hiša Falkenau 19.22 Znanost 19.30 Čas v sliki/Vreme 20.00 Šport 20.15 Rdeči ptič 21.00 Kuharski mojstri 21.05 Pogledi od strani 21.15 Hunter 22.00 Obesite ga visoko, ameriški vestern 23.50 Čas v sliki 23.45 Dvigalo na morišče, francoska prishološka kriminalka 1.20 Poročila/1000 mojstrovin

TV AVSTRIJA 2

8.00 Vremenska panorama 14.50 1000 mojstrovin 15.00 Lipova ulica 15.30 Moje podvodne dogodivščine 16.30 Zveneča Avstrija 17.00 Pogledi od strani 17.15 Audimax 18.05 Pri Huxtablovih 18.30 Made in Austria, kviz 19.00 Regionalna poročila 19.30 Čas v sliki/Vreme 20.15 Domače reportaže 21.00 Kuharski mojstri 21.05 Kabaret 22.00 Čas v sliki - Večerni studio 22.35 Smrtonosna propaganda 23.20 Nočni studio 0.20 Poročila/1000 mojstrovin

TELETV KRANJ

18.00 Miha Pavliha (v živo - otroška oddaja) 19.00 Risanka 19.10 Odisejevo oko 19.20 Novo v kinu 19.30 TV dnevnik 2 (prenos TVS) 20.00 Utrinek s 1. mednarodnega glasbenega sejma v Celju 21.00 3 - 2 - 1 gremo (v živo - videospoti) 23.00 Videostrani
SODELUJTE V KONTAKTNIH ODDAJAH TELE-TV TELEVIZIJE KRANJ - POKLIČITE PO TELEFONU: 33 11 56

TV ŽELEZNIKI

19.00 "Muska iz piksne" - M. Jelenc 20.00 g. Tonika Ramovš o zgodovini Železnikov (10. del)
Kontaktne oddaje vsak dan od 20. do 21. ure.

R ŽIRI

5.30 Napoved programa 5.40 Servisne informacije 6.00 Agencijske novice 6.20 Noč ima svojo moč 7.00 Novice in dogodki 8.00 Radijska čestitka 8.30 Oddaja za upokojence 11.00 Vprašanja in pobude 12.00 Škofjeloških 6 13.00 Morda niste slišali 13.45 Osmrtnice 14.30 Mali oglasi 15.00 Dogodki danes, jutri 15.30 RA Slovenija 16.00 Napoved programa 16.30 Vse o cvetju 17.00 Prenos na 4. radijski mreži 18.00 Vi sprašujete, vaš ginekolog odgovarja 19.00 Odpoved programa

R TRŽIČ

Oddajamo vsak dan od 16. do 19. ure, ob nedeljah od 10. do 15.30 ure, na UKV stereo 88,9 in 95 MHz ter srednjem valu 1584 KHz.

radio triglav 96 MHz

R KRANJ

5.30 Dobro jutro 7.40 Pregled dnevnega tiska 9.00 Gorenjska včeraj, danes 9.20 Tema dneva 10.40 Informacije - zaposlovanje 12.30 Osmrtnice - zahvale 13.00 Pesem tedna 14.00 Gorenjska danes 14.30 Planinsko športni kotiček 15.30 Dogodki in odmevi (RS) 18.00 Gorenjska danes, jutri 18.20 Music machine 19.30 do 24.00 Študentski program Radia Kranj

R TRIGLAV JESENICE

5.00 Dobro jutro (vreme, ceste) 7.00 Včeraj na tujem, včeraj doma 7.15 Halo, porodnišnica 8.00 Nočna kronika 8.30 Telegraf 9.00 Horoskop 10.30 Novice 11.00 Podjetniška borza 12.00 BBC novice 12.10 Osmrtnice 12.30 Zimzelene melodije 14.00 Melodija tedna 14.15 Obvestila 14.30 Telegraf 15.00 Osrednja poročila 16.15 Obvestila 16.30 Osmrtnice 16.30 Domače novice 17.00 Spoznajmo se 18.00 Čestitke 18.30 BBC 18.50 Telegraf

KINO, ČETRTEK

CENTER amer. kom. VAŠKI MILIJONARJI ob 16. in 18. uri, amer. drama SCHINDLERJEV SEZNAM ob 20. uri **STORŽIČ** amer. thrill. PELIKANOVI SPISI ob 17.30 in 20. uri **ŽELEZAR** amer. mlad. melodr. WILLY ob 18. in 20. uri **ŽELEZNIKI** amer. pol. drama V IMENU OČETA ob 20. uri **ŠKOFJA LOKA** amer. srhlj. KUŠTRAVCI IV ob 20. uri **BLED** amer. akcij. film PLEZALEC ob 20.30 uri

PETEK, 29. aprila 1994

TV SLOVENIJA 1

9.00 Vili, povej... 9.15 Moji konji, po motivih iz knjige Florijana Majnika 9.30 Rang, risanka 9.55 Pokal, EBU drama 10.20 Očim, francoski film
12.20 Že veste
12.50 Poslovna borza
13.05 Povečava, ponovitev
15.50 Kam vodijo naše stezice, oddaja TV Koper
17.00 TV Dnevnik
17.10 Tok, tok, kontaktna oddaja za mladostnike
18.00 Regionalni studio Koper
18.45 ABC - ITD, TV igrica
19.10 Risanka
19.30 TV Dnevnik, Vreme
19.56 Šport
20.10 Forum
20.30 Francoska zveza, 1. del ameriškega filma
22.20 TV dnevnik
22.45 Sova:
Ko se srca vnamejo, ameriška nanizanka;
Glavni osumljenec III, zadnji del angleške nadaljevanke;
McQuade, volk samotar, ameriški film

TV SLOVENIJA 2

11.55 Maribor: Tenis - Davisov pokal: Slovenija - Grčija, prenos 16.25 Četrtkove posebnosti: Ustinov se pogovarja s Pavarottijem 17.25 Sova, ponovitev 18.45 Znanje za znanje, učite se z nami 19.30 TV dnevnik, Vreme 19.56 Šport 20.05 Večerni gost: Borut Lesjak 21.10 Oči kritike 22.10 Slovenski glasbeni dnevi: Vinko Globokar

TV HRVAŠKA 1

10.00 Poročila 10.05 Kontaktni program 10.45 Religijski leksikon 11.10 Moja knjiga o džungli 11.35 Sandokan, risana serija 12.00 Poročila 12.15 Divja roža, serijski film 12.45 Samci,humoristična serija 13.10 Policaj, francoski film 14.40 Monoplus 15.30 Angleški jezik 16.00 Poročila 16.05 Mali veliki svet, otroška oddaja 17.00 Hrvaška danes 18.05 Kolo sreče 18.35 Santa Barbara, ameriška nadaljevanka 19.18 Risanka 19.30 Dnevnik 20.10 Naj tamburica igra 21.00 Latinica 22.10 Preteklost v prihodnosti 22.40 S sliko na sliko 23.40 Poročila v angleščini 23.45 "Gorod Zero", ruski film

TV HRVAŠKA 2

13.00 Sandokan, risana serija za otroke 13.25 Rugby: Hrvaška - Ukrajina 15.00 Rovinj: Tenis 17.45 Smrt zadnje priče, serija 18.35 Vojne v miru, dokumentarni film 19.30 TV dnevnik 20.15 Beverly Hills, serija 21.00 Madonna 22.00 Peta prestava 23.30 Naključni partnerji 23.20 Hit depo

KANAL A

7.00 Borza dela 12.00 Na velikem platnu 12.15 Luč svetlobe, ponovitev 13.05 Magnetoskop 13.35 Prva dela - Martin Scorsese, oddaja o režiserjih 14.05 Mercedesova zvezda, ponovitev 14.30 Borza dela 14.45 CTM 16.10 Spot tedna 16.15 Na velikem platnu 16.30 Ameriških deset, glasbena oddaja 17.00 Drakula, ponovitev 17.30 Zarota 19.10 Luč svetlobe, ameriška nadaljevanka 19.30 Pozitiv +, glasbena oddaja 20.30 Prva dela, oddaja o režiserjih 21.00 Poročila 21.20 Teden na borzi 21.30 Srce, duša in telo, ameriška grozljivka 23.00 Poročila 23.20 Zametne sanje, ameriški film 0.50 Erotični film

TV AVSTRIJA 1

9.00 Čas v sliki 9.05 Cosby show 9.30 Zabavna oddaja 10.20 Nadaljuj, Cleo, britanska komedija 11.50 Inšpektor Hooperman 12.15 Notranjepolitično poročilo 13.00 Čas v sliki 13.10 Mi 13.35 Vse ostane v družini, zabavna nanizanka 14.00 Dediščina očetov, družinska nanizanka 14.45 Pet pred tretjo 15.00 Rakuni, risanka 15.30 Am, dam, des 15.45 Smrkci, risanka 16.00 Vroča sled 16.30 Kremenčkovi 17.00 Mini ZIB 17.10 Popevke za pesem Evrovizije 18.00 Čas v sliki 18.10 Mi 18.30 Gozdarska hiša Falkenau, nanizanka 19.22 Aktualna znanost 19.30 Čas v sliki 20.00 Šport 20.15 Faust, detektivska nanizanka 21.20 Pogledi vstran 21.30 Noč z Alice, italijanska komedija 23.10 Čas v sliki 23.15 Večerni šport 23.50 Utopitev prepovedana, francoska kriminalka 1.25 FBI, kriminalna nanizanka 2.15 1000 mojstrovin

TV AVSTRIJA 2

14.50 1000 mojstrovin 15.00 Lipova ulica, zabavna nanizanka 15.30 Dobrodošli v Avstriji 15.55 Šport 17.30 Oblikovalka narava 18.00 Cosby show, zabavna nanizanka 18.30 Milijonsko kolo 19.00 Avstrija danes 19.30 Čas v sliki 20.00 Kulturni dnevnik 20.15 Nova 21.00 Trailer 21.20 Šiling 22.00 Čas v sliki 22.30 TV popolnoma noro 23.15 Stevie Wonder 0.10 Četrta dimenzija 0.25 Manhattan cable 0.45 Četrta dimenzija 1.05 1000 mojstrovin

TELETV KRANJ

19.00 Risanka 19.10 Petkov tedenski pregled 19.30 TV dnevnik 2 (prenos TVS) 20.00 Orkester slovenske policije v zvoku, sliki in besedi 21.00 Tema: Dan slovenske košarke '94 24.00 Nočni zabavnoerotični program 2.00 Videostrani
SODELUJTE V KONTAKTNIH ODDAJAH TELE-TV TELEVIZIJE KRANJ - POKLIČITE PO TELEFONU: 33 11 56

TV ŽELEZNIKI

19.00 Sneguljčica - odrska predstava PŠ Sorica (2. del) 20.00 Po Schoenbrunnskih sobanah inkognito
Kontaktne oddaje vsak dan od 20. do 21. ure.

R ŽIRI

5.30 Napoved programa 5.40 Servisne informacije 6.00 Agencijske novice 6.20 Noč ima svojo moč 7.00 Novice in dogodki 8.00 Radijska čestitka 9.00 Danes v občini 10.00 Dopoldanke novice 11.00 Filmske zanimivosti 12.00 Škofjeloških 6 13.00 Morda niste slišali 13.30 Osmrtnice 14.30 Mali oglasi 15.00 Dogodki danes, jutri 15.30 RA Slovenija 16.00 Napoved programa 16.30 Zrcalec, zrcalce; Nasvet za izlet 17.00 Zbiramo Gorenjca meseca 17.10 V družbi s športniki 19.00 Odpoved programa

R TRŽIČ

Oddajamo vsak dan od 16. do 19. ure, ob nedeljah od 10. do 15.30 ure, na UKV stereo 88,9 in 95 MHz ter srednjem valu 1584 KHz.

POROČITE SE PRI NAS!

vila bistrica
tel. 064/50-232
NVIL27

R KRANJ

5.30 Dobro jutro 7.40 Pregled dnevnega tiska 9.00 Gorenjska včeraj, danes 9.20 Tema dneva 10.40 Informacije - zaposlovanje 12.30 Osmrtnice - zahvale 13.00 Pesem tedna 14.00 Gorenjska danes 15.30 Dogodki in odmevi (RS) 17.30 Ko sem še majhen bil 18.00 Gorenjska danes, jutri 19.30 do 24.00 Večerni program

R TRIGLAV JESENICE

5.00 Dobro jutro (vreme, veste)7.00 Včeraj na tujem, včeraj doma 7.15 Halo, porodnišnica 8.00 Nočna kronika 8.30 Telegraf 9.00 Horoskop 9.30 Razgled s Triglava 10.30 Novice 11.00 1001 nasvet 12.00 BBC novice 12.10 Osmrtnice 13.00 Gorenjka, Gorenjec meseca 14.00 Melodija tedna 14.10 Kulturna dediščina 14.15 Obvestila 14.30 Telegraf 15.00 Osrednja poročila 16.15 Obvestila 16.30 Osmrtnice 16.30 Domače novice 17.00 3 III tri & as 18.00 Čestitke 18.30 BBC 18.50 Telegraf

KINO, PETEK

ŠKOFJA LOKA amer. srhlj. KUŠTRAVCI IV ob 18. uri, amer. pol. drama V IMENU OČETA ob 20. uri

KOMENTAR

Vsega ni kriv NLP

Vsega bi naj bil kriv nesrečnik Lojze Peterle, zlasti razmer na desnici ,od kar se ji je deklarativno pridružil JJ, prevzel iniciativo, bil odstopljen kot minister in privabil množico na protikorupcijski miting. Kjer so žvižgali LP, SKD, Kučanu in vladi in vsakomur, ki ni tulil, da so potrebne nove, demokratične volitve, pravzaprav novi volilni rezultati, kjer bi zdrave sile slovenskega naroda, vključno s člani SKD zdravih nazorov, dobile večino. Samo takšen rezultat bi potem pomenil voljo vseh Slovencev. Naivnost ljudi, ki so se tam zbrali prekaša le še, v podobnem smislu, intelektualna raven govorcev: vedeli so, kaj ljudje hočejo slišati. Ne pa Lojze Peterle, ki se je zavzel za dosledno upoštevanje demokratičnih institucij, tudi ko gre za boj proti korupciji. Biti v vladi ali se kot skesanec vrniti k "naravnim zaveznikom" je, kakor na mitingu, vprašanje tudi v "Peterletovi" stranki SKD, ki za nameček - da bi dokazala svojo pravovernost - meče iz vlade "komuniste" iz ZLSD, da bi vladala le še s "komunisti" LDS. Pristaši "nove demokracije" so nakano spregledali: SKD na dveh stolih politične opcije pač ne morejo sedeti.

Iti svojo pot je najboj prav, a tudi najtežje. Vse zadovoljiti pa je sploh nemogoče. Zrelosti

Janez Poštrak

odgovornosti pa še ni. In strankarske profiliranosti tudi še ne. Ali vsaj identične s pretežnim delom baze ne. "Krščansko" demokracijo se predstavlja različno: kot izrazito katoliško (najrajši celo še predkoncilsko), tradicionalistično in konservativno - nadaljevanje politike predvojne SLS; laicistično narodnjaško konservativnejšo, a "versko" liberalnejšo jedro pragmatičnih odločitev, kot se uveljavlja zdajšnja politika stranke; "versko" tolerantna, a izhajajoča iz krščansko (evangelijsko) zasnovane socialne misli in drubene "prenove", ki pa se, kot skupina, tudi zaradi notranjih trenj, šele in počasi artikulira. "Verski" pogled, da tako rečem, se nekako pokriva z gledanji na medvojni čas: izrazito podpiranje protikomunističnih sil, zatiskanje ušes (in pameti) o tedanjih dogodkih in na privržence partizanstva (ki ločuje NOB in komunistično revolucijo) ter socialno družbenih sprememb.

Kot v vseh družbah, posebej pa še v postkomunističnih, tudi v večini strank prevladujejo tradicionalisti. V SKD toliko bolj, zato zdja, ko se pod pretvezo protikomunizma oz. nosilcem starih struktur povezuje "ideološki" tabor, tudi tolikšna razklanost, ki jo toliko bolj in transparetno poudarjajo pobudniki Ljudskega krila z bivšim predsednikom zdajšnje SLS. Ki so za izstop SKD iz vlade, ali da so poleg njih v vladi še SLS in SDSS. Spopad med tradicionalisti in pragmatiki je seveda neizbežen, in veliko grdih natolcevanj bo slišati, ker pragmatike (z določenimi pogoji) podpira absolutno večinski del manjšinskega Socialnega krila. Krilo ND pa se tako ali tako odloča, če bo sploh še ostalo v SKD; večina bo podprla desnico.

Jutrišnja konferenca SKD bo torej nekako tudi odgovorila na vprašanje o strankini politični opredelitvi (pogojno rečeno) do slovenske desnice ali slovenske sredine (desnosredinskosti), kar bo zelo dolgoročnega pomena. In tudi takojšnjega.

Dr. Drnovšek namreč ni še nič rekel...

(se nadaljuje)

Na svidenje na kongresu

Zdaj, po konferenci SKD v Zagorju, pa bo že lahko kaj rekel. Dr. Drnovšek, namreč. Karkoli že, a dejstvo je, da so mu SKD na razpolago kot partnerji za sestavo dvostrankarske vladne koalicije. In to kljub izjasnitvi štirih poslancev SKD, da se priključijo še ne ustanovljenemu Omanovemu Ljudskemu krilu in bi tako lahko prišlo do dvoma, če SKD resnično novi vladi lahko sploh zagotovi petnajstčlansko parlamentarno podporo. Kajti prav število poslanskih glasov bo v prihodnje igralo najodločilnejšo vlogo: LDS in SKD si lahko v parlamentu zagotovita nevarno polovico vseh glasov, torej petinštirideset. S pritegnitvijo, o čemer se tudi govori, Demokratov pa le v resnici dva, čeprav ima njihov poslanski klub pravzaprav štiri člane.

Toda. Konferenca SKD je vodstvu stranke dala mandat za pogajanja o novi vladi na podlagi sklepov Sveta SKD, ki pa govorijo le o dvostrankarski vladni povezavi (in seveda popolni eliminaciji ZLSD), in bi ob morebitnem pridruževanju Demokratov bil potreben nov sklep Sveta. In to bi mandatar za sestavo vlade lahko razumel tudi po svoje - in po starem novem. Namreč, da bi podpisoval tudi ločene koalicijske pogodbe. Celo spet z ZL SD, ne da bi ob tem bili moralno prizadeti ZL SD ne SKD. Ker pa SKD vsekakor želi dobiti ministrstvo za gospodarstvo in Demokrati socialno-družinsko, bi ZL SD ostali le še dve ministrstvi, na katera pa tako ali tako računata nova liberalna demokrata (bivša Zeleni in Demokrat), ki pa bi ju njun predsednik verjetno še bil pripravljen žrtvovati. To so seveda ugibanja, ki pa niti niso tako neumestna, ker je pred vrati sprejem državnega (letošnjega) proračuna, na to neugodno dejstvo pa so v ZL SD vse prej kot nežno že opozorili.

Omenjena možna "pridružena oz. ločena" vladna koalicija štirih strank bi ob ustreznem poudarku na sprejem proračuna v vodilnem jedru t. i. pragmatikov morda še našla zagovornike, zagotovo pa ne v stranki kot celoti. In res. Tudi brez sprejetega proračuna vlada še vedno lahko "vlada" - na finančni podlagi lani sprejetega. (Pozor: inflacija!). In res. Ljudsko krilo SKD (v ustanavljanju) bi ob takšnem razpletu na izrednem kongresu stranke tokrat pa res pridobila večino delegatov za svoj predlog vladne sestave: LDS = SKD + SLS in SDSS. (Dr. Drnovšek pa v jok in v vlado z ZL SD in glasovoma narodnih manjšin in po potrebi še SNS).

Levo-sredinska vlada pa niti za mandatarja niti za LDS ne bi bila prava rešitev. Kljub očitkom desnice o "prebarvancih" tudi v tej stranki, je med njimi in ZL SD kar precejšnja razlika, namreč glede temeljne problematike zdajšnosti in prihodnosti: gospodarske in socialne strategije. Po odhodu Janševih socialdemokratov si LDS, prav tako kot SKD - celo iz istih vzrokov - želi iz vlade še združenih socialdemokratov. Pri SKD je oz. bo našel pravo partnerje za svojo gospodarsko vizijo. Gospodarskemuliberalizmu se bo torej pridružil še "krščanski" (liberalni) thacherizem oz. reagenizem; zapomnimo si to!

Osnovni namen konference SKD je bil odpraviti dilemo: ostati (in s kom) ali ne ostati v vladi. Zlasti s kom in zakaj z LDS. Socialno krilo (osem somišljeniških delegatov) je namen dileme razumelo in podprlo "pragmatike", se pravi večino. In samo postalo pragmatično. Če je iz vladanja vržena (ali je odšla) "sociala", je še vedno bolje kot "načelno" desni in ideološko tempirani populizem podpreti vsaj opcijo, ki ima vse možnosti za vzpostavitev učinkovite gospodarske rasti. In tako ponuja zraven tudi svoj piskrček socialnih korektivov.

Izredni kongres je bolj za rezervo, če se kaj sfiži pri LDS.

• Janez Poštrak

OB DNEVU UPORA, 27. APRILU IN PRAZNIKU DELA, 1. MAJU

VOŠČITA

SKUPŠČINA OBČINE RADOVLJICA IN IZVRŠNI SVET

VSEM PREBIVALCEM OBČINE RADOVLJICA IN VSEM DELOVNIM LJUDEM

PREJELI SMO

Nič ni tako dobro, da bi ne moglo biti boljše in ne tako slabo, da ne bi moglo biti slabše

Dne 15., 16. in 17. aprila 1994 je bil v Bratislavi organiziran posvet predstavnic ženskih klubov Socialističnih in Socialdemokratskih strank iz držav centralne in vzhodne Evrope. Udeležile smo se ga tudi predstavnice iz Slovenije. Iz Ženskega foruma Združene liste Sonja Lokar in Alenka Kovšca.

Na izjemno dobro organizirano in po vsebini zelo zanimivo srečanje so se prijavile predstavnice 30 držav centralne in vzhodne Evrope. Imele smo si veliko povedati. Slišale pa smo tudi pretresljive zgodbe predstavnic držav bivše Sovjetske zveze, kjer so imele ženske prej vendarle dosti boljši položaj, kot ga imajo danes, saj izjemno obsežna revščina najbolj prizadene ženske in družine z otroki.

Težko si je zamisliti stiske mater v Latviji, ki dajejo vsakega desetega otroka v sirotišnico zato, da ga rešijo gotove smrti, ker nimajo niti hrane zanj. V Gruziji je takšna revščina, da je glavno mesto Tbilisi preplavljeno z berači (med njimi so seveda tudi otroci), ki jim je to edina možnost, da preživijo. Na Češkem so uzakonili, da morajo noseče ženske delati tudi ponoči, na Slovaškem so tako zasoljene cene dodatnega zdravstvenega zavarovanja, da večina ljudi ni zdravstveno zavarovanih. V bivši vzhodni Nemčiji so si ženske od združitve obeh Nemčij obetale boljši, ne pa slabši standard, kot so ga imele in so zelo razočarane. Na Poljskem so tako zaostrili zakonodajo o abortusu, da tudi mati, ki bo, medicinsko dokazano, rodila prizadetega otroka, ne sme splaviti. V Albaniji se ženske z veliko težavo organizirajo, saj so bile resnične žrtve bivšega komunističnega režima, v Romuniji imajo socialdemokratke izredno slabe možnosti političnega dela, saj so v opoziciji in težko uveljavljajo pravice žensk.

Ob pretresljivih izpovedih udeleženk z vzhoda, so se zdeli slovenski problemi žensk manjši in premagljivi. Položaj žensk in otrok pri nas je dosti boljši. Bili sva kar malo ponosni na tisto, kar je bilo ustvarjenega in kar lahko štejemo za uspeh socialdemokratskih prizadevanj naše stranke, saj je večina pozitivnih pridobitev socialističnega sistema, ki zadeva položaj žensk vendarle ostala, tako da imamo še vedno široko mrežo zajetih otrok, ki prejemajo otroške dodatke, dobro urejeno zdravstveno varstvo, dokaj ugodno zaposlenost žensk, zakonsko dobro urejene pravice žensk in s tem tudi dosti ugodnejši položaj.

Ob vsem povedanem pa je bilo slišati tudi kakšno tragikomično smešnico na račun moških. Tako npr. je ruski zunanji minister na konferenci OZN o človekovih pravicah na Dunaju glasoval s svojimi kolegi iz treh bivših ruskih držav proti resoluciji, ki je govorila o nasilju nad ženskami z argumentom, da žensk pri njih pač ne tepejo.

Še ena cvetka, ki je spravila v dobro voljo večino udeleženk, pa je bil obisk Hansa Fisherja, podpredsednika avstrijske SPO in predsednika upravnega odbora Evropskega foruma za demokracijo in solidarnost. Nenajavljen se je s TV kamerami sredi dela pojavil v dvorani in njegov predstavnik je zaprosil, če lahko pozdravi udeleženke. Ker smo bile sredi dela, ga je predsedujoča švedska kolegica gladko zavrnila in predlagala, da nas lahko pozdravi popoldne. Hansu Fisherju po nekajminutnem poslušanju ni ostalo drugega, kot da nas s kratkim good-bye zapusti. Verjetno se mu kaj takega še nikoli v življenju ni zgodilo, toda tudi to je enakopravnost in predstavnice žensk iz Švedske jo še kako dobro obvladajo, saj jih je čez 30 odstotkov v švedskem parlamentu.

Ob zaključku lahko rečem, da so se problemi žensk v vzhodni Evropi povečali in njihov položaj v družbi poslabšal, tako da so problemi žensk v centralni Evropi (na Norveškem, Švedskem, v Belgiji ali Avstriji) nesramno majhni v primerjavi s tistimi, v Gruziji, Latviji ali Albaniji. Toda, naj zaključim z mislijo, ki jo je izrekla švedska veleposlanica v Avstriji (mimogrede, zadolžena je tudi za Slovenijo): Don't cry - letorganized! (Ne jokajte - organizirajte se!) **• Alenka Kovšca**

Ženski forum Združene liste

P. S.

Ob zaključku so udeleženke povabile Sonjo Lokar v delovno skupino Ženske socialistične internacionale za pripravo stališč te organizacije na konferenco OZN o ženskah, ki bo leta 1995 v Pekingu.

Javno obvestilo

Odgovor na stališča poslanca g. Mirana Potrča, ki jih je podal na seji komisije DZ RS za spremljanje in nadzor lastninskega preoblikovanja družbene lastnine, dne 8. aprila 1994 v zvezi z Zakonom o denacionalizaciji.

Poslanec g. Miran Potrč je na seji Komisije DZ za lastninjenje dne 8. aprila 1994 zatrjeval, da je Zakon o denacionalizaciji (v nadaljevanju ZDEN) v nasprotju z ustavo, načeli pravne države in v nasprotju s temeljnim pravnim načelom, da za posledice odločitev lahko odgovarja le pravna ali fizična oseba, ki jih je povzročila. Tako lahko država opravi denacionalizacijo le na svoj račun in iz svojih sredstev, ne pa na račun in iz sredstev pravnih oseb, ki so v času sprejema ZDEN zakonito razpolagali s tem premoženjem. Če bi se država odločila za novo nacionalizacijo ali razlastitev, bi bila dolžna pravnim osebam, ki s tem premoženjem razpolagajo, vrniti nastalo škodo.

Zgoraj navedena stališča poslanca g. Mirana Potrča nimajo nobene pravne opore v predpisih, ki so veljali pred 25. junijem 1991, torej pred osamosvojitvijo R Slovenije. Do takrat je namreč veljala tudi na območju R Slovenije ustava SFRJ iz leta 1974. Omenjeni g. poslanec je kot aktivni politik v preteklem obdobju gotovo tudi sam sodeloval in prispeval pri gradivu ustave bivše SFRJ. Nedvomno pa je vseskozi vsebino ustave in njena načela vsaj zagovarjal kot somišljenik in član takratne vladajoče Zveze komunistov ter takratnega družbenopolitičnega sistema.

Po ustavi SFRJ iz leta 1974 nihče ni imel lastninske pravice na družbenih produkcijskih sredstvih in nihče si ni mogel na nikakršni lastninsko-pravni podlagi prilaščati proizvoda družbenega dela, niti ni mogel na tej podlagi upravljati družbenih produkcijskih in delovnih sredstev in ne z njimi razpolagati (tč. III temeljnih načel). Produkcijska sredstva in druga sredstva združenega dela, proizvodi in z delom doseženi dogodek so bili družbena lastnina (člen 12/1). Nihče si ni mogel pridobiti lastninske pravice na družbenih sredstvih. Delavec v združenem delu je imel na sredstvih, ki so družbena lastnina, zgolj pravico do dela s temi sredstvi (člen 13/1). Delavci so bili tudi odgovorni, da v svojem, skupnem in splošnem družbenem interesu ta sredstva družbeno in ekonomsko smotrno uporabljajo (člen 15/1). Družbeno ekonomska ureditev SFRJ je torej temeljila na svobodnem združenem delu s produkcijskimi sredstvi, ki so bila družbena lastnina. Zaradi navedene ustavne ureditve brezlastninske koncepcije družbene lastnine je brez vsake pravne podlage stališče o novi nacionalizaciji ali razlastitvi v zvezi z ZDEN. Pravni subjekti v bivši SFRJ so imeli družbena sredstva zgolj v upravljanju in uporabi, vendar v interesu celotne družbene skupnosti. Nobene lastninske pravice niso imeli, ki bi vsaj približno ustrezala klasični lastninski pravici, ki je predmet varstva po členu 33 ustave R Slovenije.

Družbeno pravne osebe, ki so v času uveljavitve ZDEN imele v upravljanju družbena sredstva, tako niso imele takrat nobene klasične lastninske ali druge stvarne pravice, ki bi jih lahko postavljale v privilegiran položaj glede na vsebino upravičenj, ki izhajajo iz družbene lastnine. Prav zato, ker družbeno pravne osebe niso imele lastninske pravice, je potrebno lastninjenje in zato je bil sprejet Zakon o lastninskem preoblikovanju podjetij. Iz istega razloga je bil sprejet tudi ZDEN, saj je denacionalizacija prva faza lastninjenja z vračilom lastninske pravice že znanim lastnikom.

Družbene pravne osebe torej niso imele in nimajo nikakršnih lastnih sredstev, ampak le družbena sredstva. Te pravne osebe skupaj s premoženjem, s katerim so razpolagale v času uveljavitve ZDEN, so bile torej le del splošne družbene lastnine. Ne pravna oseba kot subjekt in ne delavci v njej, pa niso imeli na tej družbeni lastnini nobenih posebnih pravic, razen tistih, ki so šel tudi vsem ostalim pravnim subjektom in državljanom bivše SFRJ oziroma Republike Slovenije.

G. Miran Potrč je očitno spregledal načelo, zapisano v poglavju IX Temeljnihnačel ustave bivše SFRJ, ki pravi: "Vsak po svojih sposobnostih - vsakemu po njegovih potrebah". Le kakšno zvezo ima to načelo komunizma lahko z lastninsko pravico po členu 33 ustave R Slovenije ter z načelom pravne in socialne države po čl. 2 Ustave R Slovenije. Tudi poslanec g. Miran Potrč se bo moral pač odločiti ali za sklicevanja na načela ustave bivše SFRJ ali pa na načela sedaj veljavne ustave R Slovenije.

SFRJ je temeljila na oblasti delavskega razreda, Zveza komunistov pa je bila avantgarda ter vodilna idejna in politična sila delavskega razreda (točka VIII temeljnih načel ustave SFRJ iz leta 1974). To pomeni, da je imela oblast Zveza komunistov. Ob stališču g. Mirana Potrča, da za posledice odločitev lahko odgovarja le tista oseba, ki jih je povzročila, bi to pomenilo, da za vsa nelegitimna podržavljanja v povojnem obdobju, ko je bila na oblasti, odgovarja Zveza komunistov oz. njeni pravni nasledniki. Po tem stališču bi torej morala biti zavezanec v denacionalizaciji Zveza komunistov oz. njeni pravni nasledniki. Pa slednja tega ne uresničuje niti glede izplačevanja odškodnin svojim bivšim članom in somišljenikom, katere je kasneje obsodila v t. i. informbirojevskih procesih preko takratnih neodvisnih sodišč. Te odškodnine plačujemo danes vsi državljani in davkoplačevalci, odgovorni za nastalo škodo pa se sklicujejo na pravno in socialno državo.

ZLRP Slovenije
Predsedstvo

Opravičilo g. Biserki Vozelj

V tej rubriki sem pisal o nepravilnostih odbora za izgradnjo CATV pri prenosu kabelskega sistema Planina-Huje na zasebno podjetje. Dne 20. aprila 1993 sem objavil članek z naslovom: "Z lažmi se daleč pride, dokler gre", v katerem sem navajal neresnične trditve, ki lahko škodujejo časti in dobremu imenu g. Biserke Vozelj.

Gospe Biserki Vozelj se za zapisane žaljivke opravičujem in zahvaljujem, da je odstopila od zasebne tožbe. **• Pavel Lužan**

SATELITSKI SISTEMI "Amstrad"
199 KANALOV
TV IN RADIJSKI PROGRAMI
NASTAVLJENI KANALI ZA ASTRO 1D
GARANCIJA, OBROKI
Z MONTAŽO SAMO 589 DEM
* SISTEMI ZA VEČ STRANK*
VRTLJIVI SISTEMI
SAT-VRHOVNIK
ŠK.LOKA, GODEŠIČ 125
TEL: 064 633-425

foto bobnar

ZAŠČITA POTROŠNIKOV

UPRAVLJANJE

Ko lastniki v večstanovanjski hiši sklenejo pogodbo o upravljanju in v njej določijo upravnika, sklenejo z upravnikom posebno pogodbo. Bolj pogost pa je primer, ko lastniki sklenejo eno samo pogodbo, ki vsebuje vse obvezne sestavine pogodbe o upravljanju in pogodbe o ureditvi razmerij z upravnikom. Pogodbo morajo podpisati lastniki, katerih deleži predstavljajo več kot polovico vrednosti stanovanjske hiše in upravnik. Pogodba z upravnikom je lahko sklenjena za določen ali za nedoločen čas. Če je sklenjena za določen čas, preneha s potekom časa, za katerega je sklenjena. Če pa je sklenjena za nedoločen čas, pa pogodba lahko preneha z odpovedjo ene ali druge stranke, po poteku v pogodbi določenega ustreznega odpovednega roka. Pogodba lahko preneha tudi z razrešitvijo upravnika. Razrešitev je možna tudi pred potekom časa, za katerega je pogodba za določena čas sklenjena. Postopek razrešitve lastniki določijo v pogodbi.

Lastniki imajo pravico nadzorovati finančno in sicerčnje poslovanje upravnika preko svojega organa (npr. zbora lastnikov) na ta način, da zahtevajo od upravnika periodično poročilo o poslovanju (opravljenem delu in porabi sredstev) in na koncu leta zaključni račun. Če zaradi upravnikovega malomarnega ravnanja nastane škoda, je upravnik zaradi tega odškodninsko odgovoren.

Radi bi opozorili na problem, ki se velikokrat pojavlja. Upravnik zbere potrebno polovico lastnikov, ki podpišejo pogodbo. S tem je pogodba začela veljati za vse lastnike v večstanovanjski hiši. Ostali pa pogodbe ne morejo videti, kaj šele dobiti. Menimo, da so tudi tisti, ki pogodbe niso podpisali upravičeni do svojega izvoda. Le tako se namreč lahko seznanijo s svojimi pravicami in dolžnostmi.

Opozorimo naj vas tudi, da je ustavno sodišče dne 3. februarja 1994 (objavljeno v Uradnem listu št. 9/94) odločilo, da se razveljavi 30. člen stanovanjskega zakona in s to odločbo povezane določbe glede kazenskih sankcij. Ustavno sodišče je namreč presodilo, da v tem primeru omejitve, ki zagotavljajo varovanje javnega interesa pomenijo nedopusten poseg v zasebno lastnino. In kaj to pomeni? Z razveljavitvijo 30. člena je dana možnost lastnikom stanovanj v večstanovanjskih hišah, da določijo za upravnika pravno osebo ali pa tudi fizično osebo (npr. lastnika) ne glede na to ali je podjetnik!

Pravna pisarna ZPS
Jure Markič

NIKA
BORZNO POSREDNIŠKA HIŠA d.d.
CENTRALA BREŽICE
Cesta prvih borcev 11, 68250 Brežice
telefon: 0608 62-236, telefaks: 0608 62-852
POSLOVALNICA LJUBLJANA
Slovenska cesta 54, 61000 Ljubljana
telefon: 061 133-11-55, telefaks: 061 133-13-47
POSLOVALNICA KRANJ
Koroška c. 2, 64000 Kranj
telefon: 064 211-644
telefaks: 064 211-644
POSLOVALNICA PTUJ
Žnidaričevo nabrežje 11, 62250 Ptuj
telefon: 062 772-531
telefaks: 062 776-263

Obveznice SKB banke druge izdaje

Kranj, 25. aprila - SKB banka, d.d., Ljubljana je na trg vrednostnih papirjev prišla z drugo izdajo svojih obveznic, ki jih lahko kupite v vseh bančnih enotah.

Obveznice SKB banke druge izdaje v letu dni prinesejo 10,5-odstotne obresti, ki jih bodo izplačevali dvakrat letno in sicer polovico marca in drugo polovico septembra. Obveznice so izdane za deset let, kar pa seveda ne pomeni, da jih ne boste mogli prodati prej, saj bo banka po zaključku primarne prodaje vložila zahtevo za uvrstitev obveznice na borzo.

Obveznice so vplačljive in izplačljive po srednjem tečaju marke pri Banki Slovenije na dan vplačila oziroma izplačila po dnevnem ceniku, ki je na voljo na vseh prodajnih mestih. Glavnica se izplačuje v 20 polletnih obrokih s petletnim moratorijem in zapada hkrati z obrestmi. Prvi obrok glavnice bo zapadel v izplačilo 15. marca 1999. • **M.V.**

Muzejski vodniki

Kranj, 18. aprila - Zveza muzejev Slovenije in Društvo muzealcev Slovenije sta pripravila in izdala vodnik po slovenskih muzejih, izšel pa je nov barvni priročnik "Vodnik po muzejskih zbirkah občine Jesenice".

Vodnik po slovenskih muzejih je plod sodelovanja vseh slovenskih muzejev, je kažipot v še vedno skrita in neznana bogastva, ki zrcalijo preteklost in nas usmerjajo v prihodnost. Ker so muzeju bistveni element pri ohranjanju naše identitete, je vodnik toliko bolj dobrodošel pripomoček za obiskovalce naše bogate kulturne dediščine, ki jo hranijo slovenski muzeji.

Vodnik z besedo in sliko predstavlja ustanove, ki si sledijo po abecednem redu krajev, kjer je njihov sedež, predstavljene so seveda tudi vse enote. Opisane so stlane zbirke urnik ogledov, besedilo je v slovenskem, angleškem, nemškem, francoskem in italijanskem jeziku, zato je seveda namenjen tudi tujim gostom, tujim poslovnim partnerjem itd. Izšel je v nakladi 13 tisoč izvodov, stane 3.200 tolarjev, dobite ga pri Mestnem muzeju v Ljubljani.

Na Jesenicah pa je izšel barvni priročnik "Vodnik po muzejskih zbirkah občine Jesenice". Z besedo in sliko sopredstavljeni: naselje Stara Sava, Kosova graščina, rojstna hiša pesnika dr. Franceta Prešerna, rojstna hiša pisatelja F. S. Finžgarja, čebelnjak Antona Janše, Triglavska muzejska zbirka, Liznjekova domačija in kulturne ter naravni spomeniki v jeseniški občini.

Besedilo je napisano v slovenskem, nemškem, italijanskem in angleškem jezku, saj je vodnik namenjen tudi tujcem. Besedilo so napisali Slavica Osterman, Silvo Mirtič, Nataša Kokošinek in Tone Konobelj. Oblikovala gaje Špela Kuhar, fotografije je prispeval Bogdan Zupan, vodnik je založil in izdal Muzej Jesenice v nakladi 5 tisoč izvodov. Vodnik stane 300 tolarjev, dobite pa ga pri Muzeju Jesenice. • **M.V.**

KOLIKO JE VREDEN TOLAR

MENJALNICA	NAKUPNI	PRODAJNI	NAKUPNI	PRODAJNI	NAKUPNI	PRODAJNI
	1 DEM		1 ATS		100 ITL	
A BANKA (Tržič, Jesenice)	78,60	79,25	11,11	11,23	8,09	8,26
AVAL Bled, Kranjska gora	78,60	79,00	11,13	11,22	8,25	8,35
COPIA, Kranj	78,60	79,20	11,10	11,25	8,20	8,36
CREDITANSTALT N.banka Lj.	ni podatkov					
EROS(Stari Mayr), Kranj	78,65	79,10	11,14	11,23	8,21	8,34
F-AIR Tržič (Deteljica)	78,65	78,90	11,12	11,22	8,20	8,30
GEOSS Medvode	78,60	78,90	11,13	11,20	8,20	8,28
HRANILNICA LON, d.d.Kranj	78,65	78,99	11,09	11,21	8,15	8,28
HIDA-tržnica Ljubljana	78,70	79,00	11,12	11,19	8,20	8,30
HIPOTEKARNA BANKA, Jesenice	78,55	79,05	11,10	11,24	8,12	8,28
INVEST Škofja Loka	78,70	79,10	11,12	11,24	8,11	8,30
LB-GORENJSKA BANKA Kranj	78,10	79,39	10,88	11,29	8,00	8,36
LEMA, Kranj	78,60	79,00	11,12	11,23	8,15	8,30
MERKUR-Žel. postaja Kranj	78,50	79,10	11,05	11,25	8,05	8,33
MIKEL Stražišče	78,55	78,90	11,13	11,20	8,23	8,30
POŠTNA BANKA, d.d. (na poštah)	77,40	78,90	10,84	11,19	7,93	8,22
SHP-Slov. hran. in pos. Kranj	78,65	78,90	11,12	11,22	8,20	8,27
SKB Kranj (Radovljica, Šk. Loka)	78,50	79,10	11,05	11,25	8,05	8,33
SLOGA Kranj	78,55	79,00	11,00	11,25	8,10	8,30
SLOVENIJATURIST Boh. Bistrica	78,10	-	10,88	-	8,00	-
SLOVENIJATURIST Jesenice	78,65	79,10	11,12	11,20	8,10	8,26
ŠUM Kranj	78,60	78,90	11,13	11,20	8,20	8,28
TALON Žel. postaja Trata, Šk. Loka	78,60	78,90	11,14	11,20	8,10	8,25
TALON Zg. Bitnje	78,60	78,90	11,14	11,20	8,10	8,25
UKB Šk. Loka	78,50	79,15	11,11	11,25	8,17	8,30
WILFAN Kranj	78,60	78,90	11,14	11,20	8,20	8,34
WILFAN Radovljica, Grajski dvor	78,60	78,90	11,12	11,19	8,20	8,30
POVPREČNI TEČAJ	78,53	79,01	11,09	11,23	8,16	8,30

Pri Šparovcu v Avstriji je ATS ob nakupu blaga po 11,20 tolarjev.

Pri nakupu in prodaji MERKUR zaračunava 1% provizije.

Podatke za tečajnico nam sporočajo menjalnice, ki si pridržujejo pravico dnevnih sprememb menjalniških tečajev glede na ponudbo in povpraševanje po tujih valutah.

NAJUGODNEJŠA KRATKOROČNA POSOJILA
KRANJSKA ZASTAVLJALNICA
Koroška 41, Tel.:211-847 od 12. do 15. ure
SPREJEMAMO PONUDBE POSOJILODAJALCEV

STATISTIČNE INFORMACIJE

Zavod Republike Slovenije za statistiko Ljubljana Vožarski pot 12, fax: 061/216-932

POVPREČNE PLAČE V PODJETJIH IN DRUGIH ORGANIZACIJAH V REPUBLIKI SLOVENIJI, FEBRUAR 1994

BRUTO	II 94 SIT	NETO	II 94 SIT
SKUPAJ	87122	SKUPAJ	55714
GOSPODARSTVO	81522	GOSPODARSTVO	52554
NEGOSPODARSTVO	105497	NEGOSPODARSTVO	66085

BRUTO INDEKS	II 94 / I 94	NETO INDEKS	II 94 / I 94
SKUPAJ	104,1	SKUPAJ	104,5
GOSPODARSTVO	102,7	GOSPODARSTVO	103,3
NEGOSPODARSTVO	107,8	NEGOSPODARSTVO	107,9

VILA BELA
TEL.: 45-398

Cementni izdelki
DRAŠLER
Kranj, tel. 064/211-317
VELIK IZBOR CEMENTNIH IZDELKOV
•Lepila in tesnilne mase KEMA Puconci •Šamotni dimniki •Izdelava in montaža
ADRA22

OPUS®
RAČUNALNIŠKI ENGINEERING d.o.o.
Jaka Platiše 13, 64 000 Kranj
tel.: 064 331 441, fax: 064 325 879

19. mednarodni sejem malega gospodarstva, kooperacij in podjetništva

Spet kvalitetna prireditev

Kranj - Ob več kot 110 razstavljalcih, med njimi tudi iz Italije in Avstrije, je tokratna prireditev celovita predstavitev servisa in celotne ponudbe, kar nudijo Gospodarska zbornica Slovenije in Območna gospodarska zbornica Kranj. Vanjo sodijo informacije za podjetnike, bančne storitve, svetovanja o investicijskih elaboratih, ponudba prostih proizvodnih prostorov, poslovanja s tujino, delovna razmerja... Gospodarska zbornica Slovenije oziroma Območna enota gospodarske zbornice Kranj, je pojasnil direktor Andrej Prislan, bo takoj po otvoritvi tudi organizator posveta o zunanjetrgovinskih poredpisih in uvozno-uvoznih dokumentih. Aktualna tema, ki jo pripravlja Obrtna zbornica Kranja, bo v petek ob 9. uri okrogla miza z naslovom Kako zaustaviti šušmarstvo.

Na specializirani prireditvi, ki jo je sekretar za gospodarstvo občine Kranj Andrej Tavčar opredelil kot vsebinsko in strokovno zanimivo razstavo in pri kateri s podporo sodeluje tudi kranjska vlada, pa so udeležene tudi vse gorenjske občinske obrtne zbornice in gorenjske srednje strokovne šole. Tekstilna, obutvena in gumarska bo že danes ob otvoritvi pripravila modno revijo. Novost na prireditvi pa bo predstavitev srednješolske raziskovalne dejavnosti. Kot je napovedala na novinarski konferenci prof. Bizjakova, se bodo predstavili avtorji s 40 najboljšimi raziskovanimi nalogami. Za takšen "nastop" so se organizatorji tega dela raziskovalne dejavnosti odločili, da bi avtorje tovrstnih nalog (biologija, matematika, fizika, tehnična področja, družboslovne vede) predstavili javnosti in hkrati opozorili nanje. S tem v zvezi bo v četrtek na sejmu tudi Dan inovatorjev, ob 13. uri pa bodo podelili priznanja.

Za kvalitetno popestritev in obogatitev prireditve, ko bo zadnji dan na primer posvet o pogojih in prednostih poslovanja z Avstrijo (gost bo vodja oddelka pri koroški gsopodarski zbornici), pa so prireditelji pripravili tudi več razstav. V okviru projekta Pot kulturne dediščine bo predstavljen Slovenski kozolec (nagrada Turistične zveze Slovenije), Gorenjski muzej bo predstavil Savnikovo podjetje, predstavljeni pa bodo tudi kovani izdelki in suha roba. • **A. Žalar**

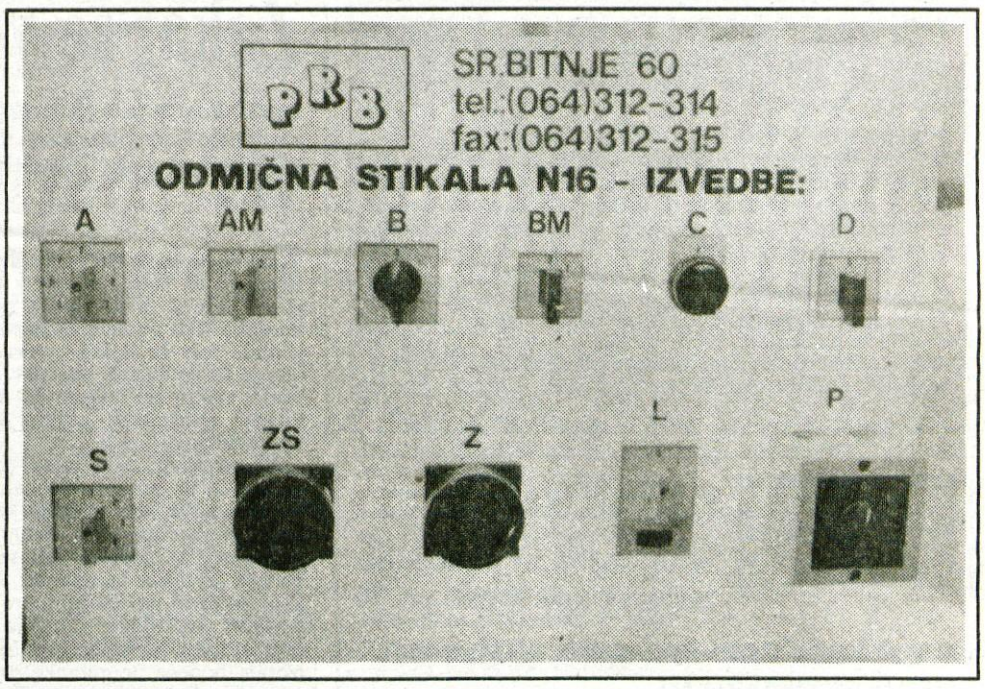

TAPETNIŠTVO ŽIBERT
Jože Žibert
Delavnica: Ul. bratov Praprotnik 1 Naklo, tel.: 064/47-267
Stanovanje: Nazorjeva 8 Kranj, tel.: 064/218-569
✘ Fotelji in sedežne garniture.
✘ Sedežne lože za gostinske lokale in diskoteke.
✘ Tapeciranje vrat. Popravila.
✘ Lasten design ali oblikovanje po vaši želji.
PRIČAKUJEM VAŠ CENJENI OBISK NA SEJMIŠČU OD 26. DO 29. 4., KJER SE LAHKO PREPRIČATE O KVALITETI IZDELAVE
NŽI832

Jugovec - Štremfelj
SOLARNI SISTEMI IN HLADILNE NAPRAVE TEL/FAX: 064/621 438
VARJENJE KOVIN TEL.: 064/622 026
NA SEJMU VAM PREDSTAVLJA KOMBINIRANO OLJNO - PLINSKO PEČ CISTERNO ZA KURILNO OLJE, PROSTORSKI SUŠILNIK ZRAKA, KONDENZACIJSKI SUŠILNIK ZA LES TER CEVNE RADIATORJE.
Pričakujemo vaš obisk
sj032

EKOST d.o.o. Kranj
proizvodo trgovsko podjetje
SREŠ JOŽE
Nedeljska vas 12
64000 Kranj
tel.:064/ 216 028
fax: 064/216 028
RAZSTAVLJALCI IN OBISKOVALCI SEJMA POZOR !!!
PRINESITE NAM 10 L UMAZANE VODE, MI VAM JO BOMO OČISTILI
Firma EKOST d.o.o. iz Kranja, se na sejmu predstavlja s svojimi izdelki iz nerjavečega materiala. Posebnost pa bo predstavitev elektroflotacijske čistilne naprave za industrijske odpadne vode.
sek032

Pobuda za spremembo zakona o agrarnih skupnostih

Vrnjeno premoženje lastnikom kmetij

Andrej Ogrin: "Številne kmetije, ki bodo dobile nazaj solastniške deleže premoženja agrarnih skupnosti, ne bodo zmogle izplačati nujnih deležev ostalim dednim upravičencem."

Radovljica - V radovljiški občini ugotavljajo, da bo pri uresničevanju zakona o ponovni vzpostavitvi agrarnih skupnosti in vrnitvi njihovega nekdanjega premoženja prišlo v praksi do velikih problemov.

"Po zakonu lahko postanejo solastniki vrnjenega premoženja le nekdanji (še živeči) člani agrarne skupnosti, medtem ko bo v ostalih primerih lastništvo mogoče urediti šele z dednim postopkom, kakršnega predvideva zakon o dedovanju. Po tem zakonu mora prevzemnik vrnjenega premoženja ostalim dednim upravičencem izplačati nujne deleže," pravi **Andrej Ogrin**, v radovljiškem izvršnem svetu odgovoren za kmetijstvo, in poudarja, da marsikateri prevzemnik tega ne bo zmogel. Med drugim tudi zato ne, ker je ocenjena vrednost planinskih pašnikov in drugega premoženja precej večja od njihove gospodarske vrednosti (paša na planinah traja le par mesecev).

Že na primeru agrarne skupnosti Stara Fužina, ki je nekdaj imela 136 članov in je razpolagala s 3.500 hektarji zemljišč, je mogoče hitro izračunati, da bo prišlo na vsakega povprečno skoraj 26 hektarjev zemlje in da bodo prevzemniki premoženja že ob tem povprečku morali ostalim dednim upravičencem izplačati kar zajetne vsote. Ker večina kmetij tega ne bo zmogla, je Občina Radovljica že predlagala spremembo zakona, s katero naj bi iz zakona črtali sedanje določbe o dedovanju in lastniška razmerja uredili tako, da bi bil solastnik premoženja agrarne skupnosti vsakokratni lastnik kmetije. Radovljiška pobuda je že v državnem svetu.

V občini tudi predlagajo, da naj bi država zakonsko ali kako drugače predpisala promet s solastniškimi deleži v agararni skupnosti. Menijo, da bi promet moral potekati po pravilih, kakršna so veljala nekdaj, ko so se deleži prenašali iz roda v rod, prodaja je bila dovoljena le znotraj agrarne skupnosti, nad vsem pa je bedel komisar za agrarne operacije. V radovljiški občini so že oblikovali teze za pripravo pravilnika o agrarnih skupnostih in jih posredovali na ministrstvo za kmetijstvo in gozdarstvo, odkoder pa so jim odgovorili, da so v nekaterih delih v nasprotju z veljavno zakonodajo. • **C. Zaplotnik**

Lehrmanova priznanja

Ljubljana - Zveza društev gojiteljev malih pasemskih živali je na nedavni letni konferenci zaslužnim posameznikom in organizacijam podelila Lehrmanova priznanja. Plaketo Antona Lehrmana so med drugim prejeli tudi **mag. Roman Grandič** iz Podnarta, **Milan Borovič** in **Društvo gojiteljev malih živali Kamnik**, ki praznuje tridesetletnico delovanja; zlati znak Antona Lehrmana pa tudi **Stane Korošec** iz Kranja in **Andrej Pančur** iz Kamnika. • **C.Z.**

Mednarodna razstava pasemskih mačk

Najlepši maček je doma v Radovljici

Sodniki so za najlepšega mačka mariborske razstave izbrali črno-belo tigrasto progastega norveškega gozdnega samca Tora, last Tatjane Brce M. iz Radovljice, članice Felinološkega društva Kamnik.

Radovljica - Felinološko društvo Maribor je pred kratkim pripravilo v športni dvorani Tabor mednarodno razstavo pasemskih mačk, na kateri so ljubitelji mačk iz šestih evropskih držav (Nemčije, Avstrije, Slovenije, Hrvatske, Italije in Madžarske) predstavili 156 živali. Slovenski felinologi so na razstavi dosegli doslej največji mednarodni uspeh, saj so prvič osvojili naslov tudi v absolutni konkurenci. Sodniki so za najlepšega mačka izbrali norveškega gozdnega samca Tora, ki je lani in letos zmagal že na treh razstavah v tujini.

Naslednja mednarodna razstava pasemskih mačk bo 14. maja v športni dvorani na Bledu. • **C.Z.**

POLETNA ŠOLA
ANGLEŠČINE IN NEMŠČINE
za učence in dijake -Kranjska gora '94

• več kot ducat športnih aktivnosti
• tuji predavatelji

ZAHTEVAJTE PROGRAM

"Goro bo premaknil le tisti, ki je v začetku premikal kamenčke" *(kitajska modrost)*

ALU32

HOTEL RIBNO, turizem, d.d.
IZLETNIŠKA 44
64260 BLED

Objavlja prosto delovno mesto

NATAKARJA

z naslednjimi pogoji:
- končana V. stopnja
- pasivno znanje dveh tujih jezikov
- 2 meseca poskusne delovne dobe

Delovno razmerje bomo sklenili za nedoločen čas. Kandidati naj svoje prošnje pošljejo v roku 8 dni po objavi.

Sovlaganja v Slogin trgovski center

Popust pri nabavi reprodukcijskega materiala

Kmetje, ki bodo v ureditev trgovskega centra v nekdanjih prostorih KOP-a v Kranju vložili od 500 do 1.500 mark, bodo pri nakupu reprodukcijsklega materiala imeli pet let od enega do treh odstotkov popusta.

Kranj - Kot je že znano, je Kmetijsko-gozdarska zadruga Sloga lani v industrijski coni na Primskovem kupila del KOP-ovih prostorov. V njih namerava urediti tovarno čipsa (skupaj s še dvema partnerjema) in večji trgovski center s prodajalno kmetijskega reprodukcijskega materiala, strojev in rezervnih delov, diskontno trgovino in servis za kmetijsko mehanizacijo. Zadruga bo za to večino sredstev zagotovila s prodajo nekaterih stavb, razliko pa z dodatnim sovlaganjem svojih članov.

Ob tem, da so člani zadruge na nedavnem občnem zboru sprejeli odločitev o povečanju obveznega članskega deleža z 200 na 500 mark, so soglašali tudi z možnostjo sovlaganja v predelavo krompirja in v trgovski center. Kmetje, ki bodo v ureditev trgovskega centra vložili 500 mark (v ustrezni tolarski vrednosti), bodo pri letni nabavi reprodukcijskega materiala (gnojil, krmil, zaščitnih sredstev...) v vrednosti do 500 tisoč tolarjev imeli pet let en odstotek popusta; tisti, ki bodo vložili 1.000 mark, bodo ob letnem nakupu materiala v vrednosti od 500 tisoč do enega milijona tolarjev imeli dvoodstotni popust; kmetje, ki bodo prispevali 1.500 mark, pa ob nakupu nad milijon tolarjev tri odstotke popusta. Za sovlagatelje, ki bodo v trgovski center vložili 1.000 ali 1.500 mark, bo zadruga skušala pridobiti ugodno kratkoročno posojilo.

Kar zadeva sovlaganja v predelavo krompirja, bo najmanjši vložek (tisoč mark v ustrezni tolarski vrednosti) pet let zagotavljal zadružnikom letno oddajo deset ton krompirja (v petih letih torej 50 ton); za vsako nadaljnjo tono na leto oddanega krompirja pa se bo vložek povečal za 100 mark. Tisti, ki si bo, na primer, hotel za pet let zagotoviti letno prodajo dvajset ton krompirja v tovarno čipsa, bo moral vložiti dva tisoč mark. Upravni odbor je zadružnikom ponudil dve možnosti: ali da denar vložijo kot *trajni* vložek, ki jim zagotavlja prodajo določenih količin krompirja in še udeležbo pri delitvi morebitnega dobička, ali le kot brezobrestni kredit, ki bi jim ga zadruga po petih letih vrnila. Druga možnost zagotavlja prodajo krompirja, ne pa tudi udeležbe na dobičku. • **C. Zaplotnik**

Jamstvo ostaja trikratno

Člani kmetijsko gozdarske zadruge Sloga so na nedavnem občnem zboru sprejeli odločitev, da se obvezni zadružni delež poveča z dvesto na tristo mark in da jamstvo tako kot doslej ostane trikratno. Če so kmetje pred povečanjem zadružnega deleža jamčili za poslovanje zadruge s 600 markami, bodo po novem s 1.500 markami. Tistim, ki ne bodo do predpisanega roka vplačali razlike (300 mark), bo prenehalo članstvo in bodopo enem letu dobili nazaj delež 200 mark.

Odločitev o povečanju deleža in ohranitvi trikratnega jamstva ni bila sprejeta soglasno, saj so nekateri menili, da delež ne bi smel biti za vse (za "male" in "velike" kmete) enak. Franc Hartman je, na primer, predlagal, da bi bil odvisen od velikosti kmetij oz. od obsega obdelovalnih zemljišč. Janko Jugovic je sicer soglašal s povečanjem deleža za tristo mark, vendar je predlagal, da bi člani jamčili dvakratno, člani upravnega in nadzornega odbora štirikratno, predsednik in podpredsednik zadruge pa pet- ali šestkratno. Predsednik zadruge Janez Eržen je Jugovicev predlog komentiral takole: "Ko bodo vsi člani sodelovali z zadrugo 90- do 100-odstotno, sem pripravljen jamčiti tudi 10-kratno; dokler pa bodo nekateri cele tovornjake krompirja prodajali mimo zadruge, pa ne." Oglasili so se še nekateri člani upravnega odbora in povedali, da ob tolikšnem jamstvu, kot je predlagal Jugovic, ne bi več sodelovali v upravnem odboru in da bi bile potrebne nove volitve. Jugovic je potlej predlog umaknil.

Zaplet pri javnem razpisu

Zakaj še vedno ni sejalnic?

Ignac Korenjak (Mawek, d.o.o.): "Prepričan sem, da je edini razlog za ponovitev razpisa v tem, da ponudniki, ki so bili pri prvem razpisu po volji komisiji za kmetijstvo, niso izpolnjevali razpisnih pogojev."

Kranj - Sekretariat za gospodarstvo Občine Kranj je 18. januarja letos v Gorenjskem glasu objavil javni razpis za nakup in uporabo treh sejalnic za neposredno vsejavanje trav in detelj v travno rušo, za katere bo občina iz sredstev za pospeševanje kmetijstva zagotovila tretjino nabavne vrednosti, ostalo pa bodoči uporabniki.

Na razpis za nakup so se lahko prijavili vsi, ki se ukvarjajo s prodajo kmetijske mehanizacije, za uporabo sejalnic pa kmetijske zadruge in delujoče strojne skupnosti z najmanj dvajsetimi člani. Razpis je uspel le deloma: komisija za kmetijstvo je med štirimi strojnimi skupnostmi, kmetijsko zadrugo Naklo in Mercatorjem - KŽK Kmetijstvo Kranj izbrala bodoče uporabnike sejalnic, sicer pa se je odločila, da med tremi prodajalci (ponudniki) sejalnic ne izbere nobenega. Občina je v uradnem listu že objavila nov razpis, na podlagi katerega bo po prvomajskih praznikih izbrala najugodnejšega ponudnika.

"Komisija bi želela izbirati"

In zakaj je "propadel" prvi razpis? **Franc Malovrh** iz sekretariata za gospodarstvo je povedal, da je le zasebno podjetje Mawek, d.o.o., Kranj izpolnjevalo vse razpisne pogoje, vendar so v komisiji za kmetijstvo menili, da bi lahko izbirali šele potlej, če bi bili vsaj dve enakovredni ponudbi. To je bil tudi razlog, da na podlagi prvega razpisa in ene samo popolne ponudbe niso izbrali nobenega prodajalca sejalnic in da so se odločili za ponoven razpis. **Ignac Korenjak** iz Predoselj, lastnik podjetja Mawek, ki se je tudi prijavilo na razpis, v pismu, naslovljeno našemu uredništvu, podrobno pojasnjuje, zakaj se je "ponesrečil" javni razpis. V pismu posebej poudarja, da se je za pisanje odločil zato, ker se o razpisu med kmeti širijo neresnice.

"Nepopolnih ponudb niso izločili"

Korenjak očita sekretariatu za gospodarstvo vrsto napak v razpisnem postopku. "Čeprav v razpisu piše, da bodo "ponudniki o dnevu in uri odpiranja ponudb pismeno obveščeni", sem bil o tem po telefonu obveščen uro pred odpiranjem. Zapisnik o odpiranju ponudb ni povzetek dogodkov in dejanskega stanja. Mojih konkretnih pripomb, da dva ponudnika - Kmetijsko gozdarska zadruga Sloga Kranj in podjetje Romax, d.o.o., Kranj sploh ne izpolnjujeta razpisnih pogojev (manjkale so tri zahteve iz razpisnih pogojev) in jih komisija ne bi smela obravnavati, niso navedli, ampak so navedli le splošno pripombo ("nekateri ponudniki niso navedli oz. predložili vsega..."). Nepopolnih ponudb niso izločili iz nadaljnje obravnave. V razpisu tudi piše, da bodo ponudniki o izidu javnega razpisa obveščeni najkasneje v deseti dnehpo dnevu odpiranja ponudb. Odpiranje ponudb je bilo 11. februarja, z izidom javnega razpisa bi me morali obvestiti do 22. februarja, po telefonskem, osebnem in pisnem posredovanju pa sem obvestilo o tem prejel šele 18. marca. V njem piše le to, da se je komisija za kmetijstvo odločila, da ne izbere nobenega ponudnika. Čeprav je razpis predvideval tudi to možnost, je odločitev treba komentirati. Še predno sem prejel obvestilo o izidu razpisa, so mi namreč na sekretariatu za gospodarstvo zagotavljali, da se je komisija za kmetijstvo že odločila za ponudnika, vendar naj bi se s Slogo, ki ni izpolnjevala razpisnih pogojev, dogovarjal o delitvi po razpisni poti pridobljenega posla. Iz tega izhaja moje prepričanje, da je glavni razlog za ponovitev razpisa v tem, da noben od ponudnikov, ki so bili po volji komisiji, ni izpolnjeval razpisnih pogojev. Krajši konec bodo zaradi tega potegnili kmetje," zaključuje Ignac Korenjak. • **C. Zaplotnik**

Ob 27. aprilu dnevu upora proti okupatorju vam čestitamo !

ZDRUŽENA LISTA
Gorenjske

TENIŠKA ŠOLA **TOP - SPIN**
- teniški tečaji
- teniška šola 7 - 14 let
- teniški vrtci 4 - 6 let
- oddaja teniškega igrišča po urah na teden
- prvomajski prazniki - popust!
Mitja KERMAVNAR ☎ 064/213-515
NTOP31

GLASOVA STOTINKA
UREJA: Vilma Stanovnik

Prijetno branje
AIR SYSTEMS d.o.o.
podjetje za razvoj in proizvodnjo jadralnih padal, svetovanje in trgovino
Hafnerjevo naselje 121, Škofja Loka
tel./fax: (064) 631 025, 46 211

VESLAČI SO ODPRLI SEZONO NA BLEJSKEM JEZERU

ČOP SE ZNAJDE TUDI V ENOJCU

Letošnja prvomajska blejska regata je minila ob pičli mednarodni udeležbi, saj imajo v teh dneh v vseh državah prve izbirne preizkuse - Med našim nekaj lepih obračunov.

Bled, 23. aprila - Lepo vreme in ravno prav vetriča, je v soboto popoldne dalo piko na i prvemu letošnjemu druženju slovenskih veslačev, ki so se pomerili na tradicionalni blejski regati. Od naših so nastopili vsi najboljši z izjemo Denisa Žveglja, ki študira (in trenira) v Ameriki ter Milana Janše, ki trenutno trenira za rekreacijo in se še ni odločil o nadaljevanju ali prenehanju svoje športne kariere. Da se nam ni bati za nadaljevanje lepih rezultatov v veslanju, pa so dokazali tudi mladinci in pionirji.

Uradna otvoritev letošnje veslaške sezone v središču veslanja, na Bledu, je privabila okoli 120 veslačev iz šestih slovenskih veslaških klubov, poleg njih pa so nastopili tudi veslači Beljaka, ki pa na Bled niso prišli s svojo najmočnejšo

ekipo. Tako gledalci, ki so ob lepem pomladanskem vremenu uživali ob Blejskem jezeru, niso videli prida zanimivih obračunov, saj je bil v članski konkurenci zanimiv le troboj enojcev med **Iztokom Čopom, Janijem Klemenčičem in Erikom Tulom.** Zanesljivo ga je dobil bronasti član olimpijskega dvojca Čop, medtem ko Janiju ni uspelo ugnati vse boljšega Izolana Tula in je bil tretji. Tako ima pri sestavi četverca v prvem delu sezone prednost Erik Tul, Jani pa ima do odločilnih tekem (svetovno prvenstvo septembra v Ameriki) še čas, da izboljša svojo formo.

Med ostalimi rezultati v članski kategoriji gre omeniti zmago blejskega dvojca v postavi *Sašo Mirjanič - Sadik Mujkič*, med mladinci sta v dvojcu brez krmarja zmagala Dolar in Šimnic (Bled), v četvercu brez krmarja pa Dolar, Šimnic, Janša in Slivnik (Bled). V kategoriji mlajših mladincev pa je zmago za Bled priveslal v enojcu še mladi Špik. • **V. Stanovnik**

MILOŠ JANŠA, TRENER BLEJSKIH VESLAČEV

DO EKIP SREDI JUNIJA

Eden pazljivejših, ki so spremljali sobotno otvoritveno regato na Bledu, je bil trener Miloš Janša. Z njim smo se pogovarjali o letošnjih načrtih naše veslaške reprezentance.

Kako boste letos sestavili ekipe?

"V članski konkurenci imamo za letos v načrtu sestaviti četverec, dvojec in imeti tekmovalca v skifu. Krog veslačev, ki so kandidati za te sestave, je znan in večina jih je nastopila tudi danes: Iztok Čop, Sadik Mujkič, Sašo Mirjanič, Erik Tul, Erik Tul, Jani Klemenčič. Računamo seveda tudi na Denisa Žveglja, ki študira v Ameriki. Iz teh fantov bomo sestavili ekipe, vendar ne pred sredino junija. Sredi junija bo druga blejska regata in takrat bomo tudi poskušali sestaviti ekipe. V Luzernu in še na eni tekmi prej pa naj bi bile ekipe že zaključene. Do junija pa bomo trenirali in tudi tekmovali v takšnih disciplinah, kot so nastopili danes - s tem, da bomo skušali sestaviti že tudi četverec in dvojec brez krmarja."

Danes ni nastopil Milan Janša. Se je že odpovedal tekmovanjem?

"Milan zaenkrat rekreativno trenira in nanj vsaj v prvem delu ne bom mogel računati kot na člana za sestavo reprezentance. Vendar pa se o nadaljevanju kariere še ni dokončno odločil in zato je še preuranjeno govoriti o zaključku njegove tekmovalne poti."

Glede na rezultate te prve letošnje preizkušnje kaže, da je v najboljši formi Iztok Čop, ki se dobro znajde tudi v enojcu. Ste pričakovali takšen razplet prvomajske regate?

"Za Iztoka sem bil precej prepričan, da bo zmagal, za Janija Klemenčiča pa bi težko rekel, ali bo boljši od Tula ali ne, saj ga je letos že premagal. Tako da je bil ta vrstni red kar precej pričakovan. Zame pa je seveda najpomembneje, da to skupino naših najboljših veslačev obdržim v normalnem treningu in razvoju."

Kakšna tekmovanja vas še čakajo v kratkem?

"Najprej bomo ta konec tedna nastopali v Pedeluku, prvi dan v treh skifih in v dvojcu brez krmarja, drugi dan pa v enem skifu in v četvercu. Tako bomo imeli "preizkušene" tri vrste čolnov. Sledila bo regata v Duisburgu, konec maja. Možno, da bo na tej regati nastopil že Denis, če bo uspel priti iz Amerike. Sicer pa ga pričakujemo najkasneje sredi junija. Na vsak način pa bo letošnja sezona dolga, saj imamo svetovno prvenstvo za člane šele 10. septembra v Ameriki. To je tudi glavni cilj sezone. Zato mislim, da se ta trenutek splača predvsem dobro trenirati, ne pa se toliko ukvarjati s trenutnimi rezultati."

Ekipe mladincev in pionirjev dajejo slutiti, da se nam za dobrerezultate tudi v prihodnjih letih ni bati?

"Trenutno imamo v mladinski skupini kot evidentnega kandidata za reprezentanco četverca brez krmarja, imamo pa še nekaj potencialnih kandidatov. Vendar je trenutno težko reči, kako dobri so v mednarodni konkurenci. To pa se bo pokazalo že čez tri tedne v Muenchnu, kjer bo kvalitetna mednarodna regata, po kateri bo že moč presoditi vrednost naših.Sicer pa je tudi za mladince glavni cilj sezone svetovno prvenstvo, ki bo avgusta v Muenchnu. Res pa lahko rečem, da sem z mladinci kar zadovoljen, pa tudi med mlajšimi mladinci je nekaj kar dobrih, izstopa pa Luka Špik. Prav tako je pri pionirjih nekaj dobrih tekmovalcev, zato se na Bledu ne bojimo, da bi ostali brez reprezentantov." • **V.Stanovnik**

LILLEHAMMER PO LILLEHAMMERJU

GORSKA KOLESA ZA OLIMPIJCE

Tržič, 23. aprila - Olimpijci Andreja Grašič, Robi Meglič in Dejan Jekovec so bili zadovoljni s kolesi, drugi športniki pa s še bolj skromnimi darili. Zanje je bila morda večja nagrada polna dvorana tržiškega kina in navdušen aplavz domačinov ter gostov. Vse skupaj so prijetno presenetili tržiški kulturniki.

Nastopi plesalk, pevcev in pevk, godcev ter igralke so prepletli skoraj dveurno srečanje s tržiškimi športniki. V pogovoru z Janezom Kikljem so se predstavili smučarska skakalca Roman Perko in Jaka Grosar, sankač Drago Česen, kegljač Jernej Potočnik, alpinista Filip Bence in Slavko Rožič, smučarski tekač Tomaž Globočnik, kombinatorec Franci Jekovec in alpski smučar Izidor Jerman. Največ vprašanj so seveda bili deležni trije olimpijci, biatlonka Andreja Grašič in smučarska skakalca Robi Meglič in Dejan Jekovec.

Kot je v nagovoru poudaril tržiški župan Peter Smuk, je edino majhna tržiška občina imela tri tekmovalce v olimpijski reprezentanci. Za njihove uspehe so posebej zaslužni starši in prizadevni društveni delavci, skromna zahvala za trud olimpijcev pa so gorska kolesa. Če bi se vrnili domov z medaljami, bi bili v zagati, kako do avtov; zato bo treba misliti tudi na kakšno tovarno delov za avte pri njih, se je pošalil župan. Drugim športnikom so spominska darila izročili predsednik TD Tržič Lado Srečnik, predsednik izvršnega sveta Frančišek Meglič in podpredsednik SO Tržič Peter Belhar.

Direktor slovenske biatlonske reprezentance Janez Vodičar se je športnikom zahvalil za dobre rezultate in Tržičanom za imenitno prireditev. Obenem je izrazil zadovoljstvo, da v njihovo ekipo prihaja tudi Tomaž Globočnik. Predsednik Smučarske zveze Slovenije pa je med drugim ocenil, da dosedanji uspehi spodbujajo samozavest, ki bo športnikom potrebna še naprej. • **S. Saje**

Minuli petek in soboto so celotno traso Gira d'Italia v Sloveniji, ki je dolga okoli 190 kilometrov, prevozili člani našega etapnega odbora, predstavniki sponzorjev, novinarji, nekdanji kolesarji, kolesarski delavci in vojaki. V petek dopoldne so na pot, ki so jo simbolično poimenovali "Giru naproti" krenili iz Rateč, se ustavili na Jesenicah in v Radovljici, okoli 14. ure pa so (neverjetno spočiti) prikolesarili v Kranj, kjer jih je sprejel kranjski predsednik IS Peter Orehar. Cilj prvega dne je bila Ljubljana, v soboto pa so vožnjo nadaljevali še prek Vrhnike, Črnega vrha in Ajdovščine do Nove Gorice. Kot je na cilju dejal predsednik etapnega odbora Jelko Kacin, so na poti ugotovili, da bi se dirka lahko začela že te dni, saj je za nastop kolesarjev že vse pripravljeno. • V.Stanovnik, foto: J.Pelko

VALJAVEC V RUMENI MAJICI

Kranj, 25. aprila - Konec tedna se je z uvodnimi dirkami začela letošnja kolesarska sezona. V Novi Gorici je prvo dirko slovenskega pokala v članski konkurenci dobil Rogovec Velkavrh, najboljši Savčan pa je bil Rovšček na sedmem mestu. Med starejšimi mladinci je zmagal Kelner (Perutnina), Savčan Zupan pa je bil šesti. Med mlajšimi mladinci je zmagal Rogovec Šprohar. Na kriterijskem točkovanju je med člani zmagal Ugrenovič iz Krke, Savčan Rovšček pa je bil četrti.

Kolesarji Save so tekmovali tudi po jadranski magistrali, kjer je zmagal Novomeščan Sandi Papež, med ekipami pa je slavila Avstrija, pred Belorusijo, Krko in Savo.

Slovenski kolesarji pa nastopajo tudi na mladinski dirki po Toskani, kjer je po drugi etapi rumeno majico oblekel Savčan Tadej Valjavec, v močni konkurenci pa je tudi po tretji etapi med 160 kolesarji na čelu kolone. • **V.S.**

BOKS

DVE ZMAGI ZA DOMAČE

Kranj, 24. aprila - V tretjem krogu prve državne boksarske lige se je pomerilo 15 parov. Kakih 200 gledalcev je videlo zelo zanimive boje, najbolj pa je navdušil domači boksar Sebastjan Novak, ki je v peresno lahki kategoriji premagal Ljubljančana Kukovca. Le-ta ni zdržal silovitih napadov mladega Kranjčana in se je tako v 2. rudni predal.

Sicer pa so tokrat nastopili le štirje Kranjčani, njihov izkupiček ob koncu pa je znašal 2 zmagi in 2 poraza. **Trenerju Dušanu Čaviču** se je najbolj poznala odsotnost obolelega 18-letnega Janeza Ravnika.

Rezultati gorenjskih boksarjev po kategorijah:

Bantam: Nedžad Salkič (Kranj) : Šurbek (Šl. Bistrica) - 2:1.

Peresno lahka: Sebastjan Novak (Kranj) : Kukovec (Savoy Lj.) - predaja Kukovca v 2. rudni.

Beganovič si v supertežki kategoriji, kljub boljši igri, zaradi diskvalifikacije ni priboksal nove zmage.

Polsrednja: Sašo Radoševič (Kranj) : Kolarič (Ptuj) - zmaga Kolariča po prekinitvi v drugi rudni.

Supertežka: Safet Beganovič (Kranj) - Bunčič (Ptuj) - diskvalifikacija Beganoviča.

Precej prahu je dvignila prav zadnji boj, v kateri je domači boksar pokazal precej več od svojega nasprotnika, vendar ga je v zadnji rundi sodnik nekoliko prestrogo diskvalificiral, s čimer so domači ostali brez zelo pomembne zmage.

Vrstni red po treh kolih: 1. Slovenska Bistrica 60 točk, 2. Bakra Kranj in Ptuj 53 točk, 4. Maribor 40 točk.

Boksarski Klub Kranj je tokrat doma prvič nastopil z novim imenom Bakra Kranj, ime pa je dobil po svojem sponzorju. • **Jure Naglič, foto: J.Pelko**

VELIKI DOSEŽKI JESENIŠKIH ŠPORTNIKOV

Jesenice, 24. aprila - Občina Jesenice se resnično lahko pohvali z vrhunskimi rezultati svojih športnikov in športnic. V tem prepričanju je izzvenelo sobotno srečanje, ki ga je pripravila Športna zveza občine Jesenice.

Izredno uspešno je bilo leto 1993 oziroma celotna sezona. Med bogato bero naštejemo najodmevnejše dosežke: bronasti kolajni Alenke Dovžan in Jureta Koširja na zimskih olimpijskih igrah, srebrna kolajna kegljačev na ledu v ekipnem delu svetovnega prvenstva, uvrstitev hokejistov v polfinale evropskega pokala državnih prvakov pa še vrsta lepih rezultatov na drugih mednarodnih in domačih tekmovanjih.

Število kategoriziranih tekmovalcev uvršča jeseniško občino na visoko 4. mesto.

Na srečanju je zbrane najprej pozdravil **predsednik Športne zveze občine Jesenice Janez Štojs** in spregovoril o teh uspehih, v nadaljevanju pa so najboljšim podelili priznanja. Skupaj jih je prejelo 117 posameznikov in ekip. Med dobitniki so smučarji, hokejisti, kegljači na ledu, umetnostni drsalci, sankači, judoisti, lokostrelci in gorski tekači. Priznanja so podelili tudi šestim trenerjem za dolgoletno delo.

Na srečanju je župan **dr. Božidar Brudar podelil tudi Gregorčičeve plakete** za dolgoletno delo in uspehe v športu. Prejeli so jih: **Maks Dimnik** za dolgoletno in vsestransko aktivnost na področju planinstva, **Jožica Mrak** za dolgoletno delo z mladimi pri TVD Partizan Jesenice, **Peter Papič** za uspešno organizacijsko delo v športu, **Roman Smolej** za vsestransko aktivnost na področju hokeja in **Judo sekcija pri TVD Partizan Jesenice** za tekmovalne uspehe in športno vzgojno delo v preteklih 30-tih letih. • **J. Rabič**

ATLETIKA

UMNIKOVA POVZROČILA "PREPLAH"

Kranj - V Velenju so v petek ob odprtju novega štadiona pripravili atletski miting, na katerem je sodelovalo tudi deset tekmovalk in tekmovalcev iz Atletskega kluba Triglav. Marcela Umnik, ki je prvič doslej nastopila v troskoku, je s skokom 12,83 metra in z zmago povzročila med tekmovalkami v tej disciplini pravi "preplah", saj je izpolnila normo za nastop na svetovnem mladinskem prvenstvu v Lizboni na Portugalskem in le za 16 centimetrov zaostala za državnim rekordom za starejše mladinke in 17 centimetrov za normo, potrebno za nastop na evropskem članskem prvenstvu v Helsinkih.

Kot je po tekmovanju povedal trener **Dobrivoje Vučković**, je Marcela tokrat nastopila v troskoku le zato, ker na sporedu ni bilo skoka v daljino in ker je troskok tudi dober trening za "njeno" disciplino.

Kranjsko zastopstvo je bilo na mitingu tudi sicer zelo uspešno, saj je poleg Marcele izboljšala osebne rekorde še peterica atletinj in atletov: **Urša Hribar** v teku na 300 metrov (43,01), dvojčici **Petra in Tina Bergant** v teku na 500 metrov (63,68 oz. 63,80), **Jože Resman** v teku na 1.000 metrov (2.44,92) in **Mirjana Idžanovič** v metu kopja (31,24). Poleg Marcelinega prvega mesta je treba omeniti še četrto mesto **Saše Eberl** v troskoku (11,65) ter peto mesto **Tine Čarman** v isti disciplini (11,08) in **Bojana Klančnika** v metu kopja (54,54). • **C .Z.**

SALON POHIŠTVA
ARK MAJA
Kranj, PREDOSLJE 34 (KULTURNI DOM), TEL.: 241 031

✦ VELIKA IZBIRA VSEH VRST POHIŠTVA IN SEDEŽNIH GARNITUR - večina v zalogi
✦ UGODNE CENE - prepričajte se
✦ DOSTAVA IN MONTAŽA

Delovni čas od 12. do 19. ure, sobota od 9. do 13. ure

POSEBNO UGODNO - VRTNE GARNITURE

SARK27

SMUČARSKI TEKI

ZA TK KRANJ TRI PRVA MESTA

V torek, 19. aprila 1994, so v Ljubljani razglasili najboljše smučarske tekače za sezono 1993/94 za ŽITO POKAL v otroških kategorijah. Letos je bilo izvedenih pet tekem, za končne rezultate posamezno so se štele štiri. Vidnejša mesta gorenjskih mladih tekačev: **mlajši dečki:** 1. Klemen Lauseger - Kranj, 3. Rok Bremec - Bled, 7. Jure Repe - Gorje; **mlajše deklice:** 8. Martina Mohorič - Kranj; **starejši dečki:** 1. Tadej Rodman - Kranj; 5. Rok Šolar - Kranj, 7. Matej Velkavrh - Kranj; **starejše deklice:** 1. Aleksandra Lanišek - Kranj. • **V. B.**

tekstil za turizem Škofja Loka

MOJCA JEMC
Partizanska 27
Škofja Loka

V specializirani trgovini Tekstil za turizem
v Škofji Loki, Šolska ulica (nasproti Name) vam nudimo:

KOMPLETNE PRIBORE ZA KLEKLJANJE
(blazine, košarice, kleklje, vzorce, priročnik za klekljanje)
LANENO PLATNO, LANENI IN BOMBAŽNI SUKANEC ZA KLEKLJANJE
IZDELKE DOMAČE OBRTI TER VELIKO IZBIRO KLEKLJANIH ČIPK
SPREJEMAMO TUDI ČIPKE ZA VŠIVANJE
NAROČILA SPREJEMAMO TUDI PO TELEFONU (064) 631-324

PREJELI SMO...

EDINSTVENI PRIMER V SMUČARSKEM SVETU

Zgodovina se ponavlja. Prav po 25-tih letih je g. Lojze Gorjanc drugič "padel". Režiser je bil obakrat isti - g. Oto Giacomelli. Skoraj deset let se je tokrat trudil, kako bi spet "vrgel" znanega smučarskega delavca, ki v smučarskem svetu uživa mnogo več priljubljenosti kot pa pri nekaterih večnih nezadovoljnežih pri nas v Sloveniji. G. Giacomelli je letos poiskal pomoč v vinorodni Štajerski. Sestanki v Velenju in že pozimi v gostišču Žerjav v Ratečah pod "sponzorstvom" drugega "upornika" in oblasti željnega g. Braneta Dolharja, so rodili "sad". V petek, 22. aprila 1994, je na zboru skakalnih klubov v Ljubljani g. Gorjanc dobil "nezaupnico". Izid je bil 11 : 6. Glasovali so "vsi" klubi, tudi tisti, ki praktično ne delujejo in niso bili registrirani na SZS v sezoni 1993/94. Glasovanje je bilo v slogu samoupravnega delegatskega sistema, ki še vedno velja v skokih. O strokovnih kadrih odločajo klubi, ki niso imeli nikdar reprezentantov, kar je edinstveni primer v smučarskem svetu.

Pri tem pa ta "odločujoča" skupina 11 klubov ni "vedela", kakšne pristojnosti in dolžnosti je lahko opravljal direktor nordijskih disciplin. Tisti, ki so tokrat glasovali proti g. Gorjancu, so že po dveh letih pozabili, da so mu v maju 1992 odvzeli vse pristojnosti na področju strokovno-tehničnega vodenja reprezentanc in to zapisali v razne pravilnike in poslovnike. G. Gorjanc se je moral ukvarjati le z zbiranjem denarja in z marketingom. Vsa odgovornost za uspehe ali neuspehe so pripisali v "pravila" vodji strokovnega sveta, kot je dobesedno navedeno v 2. členu poslovnika strokovnega sveta "predsednik strokovnega sveta osebno odgovarja za realizacijo nalog strokovnega sveta v celoti".

Strokovni svet pa je podrejen odboru za skoke, ki ga vodi Franc Dolar iz Velenja. Le-ta pa ni bil v stanju v vsej sezoni 1993/94 vsaj enkrat sklicati odbor o tej žgoči problematiki, čeprav se je barka iz tedna v teden bolj potapljala. G. Dolar je vso sezono mirno "zimsko spal" in ga je prebudilo šele spomladansko sonce 30. marca.

Kaj zdaj? Brez strokovne analize, čeprav je bila postavljena komisija, je začel predsednik g. Dolar odstavljati sedanje in volitvi nove kadre. Pri tem je bil zelo prizadeven za odstavitev g. Gorjanca. Nalogo je dobil od "režiserja". Tudi naš klub bi soglašal, da je treba letos zamenjati direktorja za nordijske discipline, če bi g. Gorjanc odgovarjal za strokovno-tehnični del reprezentance. Tako pa smo bili proti in z nami še pet vodilnih klubov, ki imajo reprezentante, ker smo šteli za izredno nefair dejanje do športnega delavca, da bi ga "linčali" za dela, za katera ni bil odgovoren. G. Gorjanc je glede na pristojnosti vse naloge izpolnil, sicer reprezentance ne bi mogle trenirati in tekmovati.

Še bolj drastične primer se je "zgodil" na isti seji dobro uro za tem. Hitro je bilo treba glasovati za novega strokovno-tehničnega vodjo. Prijavila sta se prof. Ludvik Zajc in Brane Dolhar. Še pred tem je g. Dolar samovoljno spremenil razpisne pogoje in zahtevano visoko izobrazbo (sklep odbora 8. aprila 1994) spremenil v višjo izobrazbo. Svetovni znani strokovnjak, ki je 16 let izredno uspešno vodil norveške reprezentance, je "moral" tudi "pasti". Pri tem je spet svojo vlogo odigral g. Giacomelli, ki je telefonično (Ljubljana-Oslo) nagovarjal g. Zajca, da naj ne kandidira za glavnega trenerja ali strokovno-tehničnega vodjo. Ker g. Zajc na to nagovarjanje ni pristal, je g. Giacomelli "ubral" drugo pot. "Zajca ne smete potrditi na zboru klubov," je bila njegova "zapoved".

Pri tem je zanimivo, da je odbor za skoke pred dvema tednoma soglasno podprl kandidaturo g. Zajca za odgovorno mesto v SZS. G. Zajc se je tudi z vodstvom SZS definitivno dogovoril za delo v SZS. Toda v petek, 22. aprila, so bili isti ljudje nenadoma proti. Isti ljudje so se "premislili" in odslovili človeka, ki bi bil v tej hudi krizi skokov edini sposoben rešiti potapljajočo se barko. Toda spet tisti, ki so "razrešili"g. Gorjanca, so glasovali za g. Dolharja, ki po rezultatih n[illegible] govega dela ni v stanju vodi[illegible] lastnegakluba v Ratečah. [illegible] zibelki skokov v Planici [illegible] vzgojil v vseh letih le en[illegible] povprečnega tekmovalca, v kl[illegible] bu pa ima pet skakalcev, čepr[illegible] bi jih lahko imel glede na pog[illegible] blizu 100.

Naš klub, in z nami je [illegible] večina klubov z reprezentan[illegible] smo odločno proti politiki, ki [illegible] vodi g. Giacomelli, tudi pre[illegible] medijev (Delo, Novice, televiz[illegible] ja). S svojim pisanjem in govor[illegible] jenjem je napravil v zadnji[illegible] letih veliko škode skakalne[illegible] športu. Ne samo, da je pospeš[illegible] val klubaštvo, je napravil veliko [illegible] škodo ugledu skokov doma in [illegible] svetu. Če bi bil resnično stro[illegible] kovnjak za skoke, potem ga n[illegible] bi v sedemdesetih letih k[illegible] trenerja "odslovile" Italij[illegible] Francija, Švedska že po nek[illegible] mesecih dela, pa tudi kot po[illegible] močnik zveznega trenerja Jug[illegible] slavije je imel zelo kratk[illegible] obdobje.

Pri vsem tem se čudim[illegible] mlačnosti predsedstva ali sekr[illegible] tariata SZS, ki dovoljuje, [illegible] nekateri rovarijo v skokih [illegible] sprejemajo mimo statuta SZ[illegible] nove "zakone", ki so v naspro[illegible] ju z akti SZS. Pri tem [illegible] dovoljuje g. Dolar, da objavl[illegible] neke interne razpise. V statut[illegible] SZS je točno zapisano, da kadr[illegible] razrešuje in imenuje predsed[illegible] vo.

V skokih pa si se nekater[illegible] prilastili pravice predsedstva [illegible] Ali imamo v Sloveniji dv[illegible] Zvezi?

Upravni odbor
SK TRIGLAV - TELING
KRANJ

DANES OBČNI ZBOR SKAKALCEV

Kranj, 26. aprila - V smučarskem skakalnem centru na Gorenji Savi bo danes, 26. aprila, ob 18. uri, redna volilno programska konferenca SK Triglav Teling iz Kranja. Po poročilih odborov bodo skakalci volili tudi novo vodsvo in ob koncu podelili priznanja in nagrade najuspešnejšim v minuli sezoni. • **V.S.**

ODBOJKA

TURNIR VETERANOV V ODBOJKI

Veterani Kranja so prejšnjo soboto, v ŠD na Planini v Kranju organizirali 2. turnir gorenjskih veteranov v odbojki. Udeležilo se ga je 8 ekip (lani 6), poleg dveh ekip Kranja še veterani iz Adergasa, Bohinja, Jesenic, Kamne Gorice, Krope in Radovljice.

Kljub temu da je bila povprečna starost igralcev 43 let in pol, so bile tekme zanimive in napete, saj je bilo med njimi več igralcev, ki so v najboljših letih igrali v zveznih ligah bivše Jugoslavije in republiških ligah Slovenije. Večina jih še sedaj najmanj enkrat tedensko igrajo odbojko, zato jo še sedaj dokaj dobro obvladajo.

Rezultati: skupina A: Kranj II - Bohinj 2:0, K. Gorica - Adergas 0:2, Adergas - Kranj II 0:2, K. Gorica - Bohinj 2:1, Bohinj - Adergas 0:2, Kranj II - K. Gorica 1:2; **skupina B:** Radovljica - Kranj I 0:2, Kropa - Jesenice 1:2, Jesenice - Radovljica 2:1, Kranj I - Kropa 1:2, Radovljica - Kropa 0:2, Jesenice - Kranj I 2:0.

Zaradi zasedenosti dvorane je bila odigrana le finalna tekma med zmagovalcema obeh skupin Kranjem II in Jesenicami. Po boljši igri so zasluženo zmagali z 2:0 Jeseničani, čeprav os bili najstarejša ekipa na turnirju. Vrstni red ostalih ekip pa smo določili na podlagi rezultatov predtekmovanja in je naslednji: 1. Jesenice, 2. Kranj II, 3. Adergas, 4. Kropa, 5. Kamna Gorica, 6. Kranj I, 7. Radovljica in 8. Bohinj.

Zmagovalna ekipa je od Kamne Gorice prevzel prehodni pokal, prve štiri ekipe pa priznanja.

Sponzorji TT Šport, mesariji Arvaj in Kalan, Tuti-fruti in bife v ŠD so omogočili, da je turnir, na zadovoljstvo vseh, v celoti uspel po njem pa smo za vse udeležence pripravili tudi skromno pogostitev.

Preden so se razšli so vsi obljubili, da se prihodnje leto spet srečamo na 3. turnirju, ki se je dobro prijel in je že postal tradicionalen. • **Ivan Demšar**

BALINANJE

TRATA SLABŠA TUDI OD HRASTA

Škofja Loka, 24. aprila - Konec tedna je bil odigran drugi krog balinarskih ligah. V super ligi je ekipa Trate ponovno izgubil tokrat v Kobjeglavi z ekipo Hrast Music cluba.

Sicer pa je bilo v drugem kolu najbolj zanimivo v ljubljanske derbiju med Brdom in Poljem, zmagali pa so domačini, ekip Polja z 11:6. Prav tak pa je bil tudi rezultat v Kobjeglavi, kjer j domača ekipa Hrasta gostila Tračane in jih premagala. Na supe lestvici po dveh kolih vodi ekipa Železničarja s štirimi točkam Trata pa je osma brez osvojene točke.

V prvi balinski ligi je ekipa Jesenic doma premagala Topolca rezultatom 15:2, Feroles iz Radovljice je bil z izidom 14: močnejši od ekipe Huj, Primskovljani pa so premagali Tržič rezultatom 12:5. Na lestvici vodi ekipa Ferolesa iz Radovljice s točkami, Jesenice, Huje in Primskovo imajo po dve točki, Tržič p je še brez zmage.

V drugi ligi - vzhod je ekipa Loka 1000 premagala Rogovilo 13:4, ekipa Trata mladi pa je izgubila pri kamniškem Virtusu s k 17:0. Na lestvici vodi ekipa RLV Maco iz Velenja s štirimi točkam • **V.S.**

NAMIZNI TENIS

ČLANICE MERKURJA ZA OBSTANEK

Kranj, 23. aprila - V play-out tekmovanju članic za obstanek v 1. DNTL je kranjski Merkur igral na Ptuju z domačo Petovio [illegible] zmagal z rezultatom 4:3. Ekipa članic Merkurja se je izkazala borbeno igro, kakršna daje velike upe tudi za povratno tekmo maja v Kranju in dokončno potrditev obstanka med najboljšim šestimi ekipami v 1. državni ligi.

Za Merkur sta se s po dvema zmagama izkazali igralki Petr Fojkar in Tanja Pandev. • **F. Ošlaj**

BLEJSKI ODBOJKARJI ZA NIZ PREKRATKI

Najbolj odmeven dogodek preteklega tedna v slovenski odbojki je gotovo izključitev ženske ekipe Cimosa iz I. DOL, saj so Koprčanke na obeh polfinalnih tekmah proti Celju nastopile z nepravilno registrirano igralko. Po pravilih OZS pa izključitev pomeni selitev prve ekipe Cimosa celo v občinsko ligo, to pa je poleg ostalega prineslo tudi TRETJE MESTO igralkam Avtohit Bleda, kar je gotovo največji uspeh blejske odbojke. Manj sreče pa so imeli igralci Minolte Bled, ki jim je na koncu PLAY-OUTa zmanjkal le en sam niz in uvrstili bi se v 1A ligo, kar pa je uspelo Žirovnici. Rezultati - FINALE PLAY-OFFa: Vileda : Salonit 3:0, Salonit : Vileda 3:0, - za tretje mesto: Vigros Pomurje : Olimpija 3:1, Olimpija - Vigros Pomurje 2:3.

PLAY-OUT moški Topolšica : Fužinar 2:3, Granit Preskrba : Ljutomer 1:3, Žirovnica : Minolta Bled 3:1, Ljutomer : Topolšica 3:0, Minolta Bled Granit Preskrba 3:0, Fužinar Žirovnica 2:3.

Vrstni red: Žirovnica 3[illegible] Ljutomer 30 (1.14), Minolt[illegible] Bled 30 (1.12), Granit Pre[illegible] skrba 18, Topolšica in Fužina[illegible] 10 točk.

V ženski konkurenci so se [illegible] 1A ligo zaradi izključitve Cim[illegible] sa uvrstile tri ekipe: ŽOK Nov[illegible] mesto, OK HIT Casino in O[illegible] Krim. • **Branko Maček**

MICHELIN
No1 NA PODROČJU AVTOPNEVMATIKE
• NOVI MODELI
• IZREDNE LASTNOSTI
• ŠIROK ASORTIMAN DEZENOV IN DIMENZIJ POTNIŠKE AVTOPNEVMATIKE
Na zalogi tudi športna aluminijasta platišča znanih svetovnih proizvajalcev

175/70-13 MXT
13.335,00 SIT

175/70-13 CLASSIC
10.589,00 SIT

BOLTEZ
AVTOOPREMA
64000 Kranj, Staneta Žagarja 58c
Telefon: 064/214-563, 215-368, Telefax: 064/215-368

mobitel
Koroška cesta 27
64000 Kranj
Tel.: 064/222-616

Prva državna nogometna liga

ZAMUJENA PRILOŽNOST ZA ZMAGO

ŽIVILA NAKLO : MURA MURSKA SOBOTA 0 : 0, gledalcev 1800, rdeči karton Jermaniš (Mura), rumena kartona Murnik in Oblak (Živila), glasni sodnik Hvalič iz Nove Gorice.

Kranj, 24. aprila -Po dolgem času se je na kranjskem stadionu na tekmi naklanskih nogometašev spet zbralo toliko gledalcev kot včasih. Bilo jih je okrog 1800, za kar sta dva razloga: boljše igre Živil in gostovanje Mure, trenutno najboljšega slovenskega moštva, ki je sredi tedna v Ljubljani premagalo Olimpijo. Čeprav so bili z neodločenim izidom zadovoljni tako gostitelji kot gostje, so bili domači bližje veliki zmagi, saj so imeli tri izjemne priložnosti. Vendar je bilo občinstvo zadovoljno, saj je posebej v prvem polčasu gledalo izredno kakovostno predstavo, kakršne na kranjskem stadionu že lep čas ni bilo.

Mura je nevarno ogrozila prvih deset minut, potem pa so bila Živila do konca polčasa boljša. Gostje so bili nevarni le v 20. minuti, sicer pa so bili Naklanci vsak dvakrat na pragu gola. **Sredi polčasa je Vorobjov sterljal od daleč. Žoga je že preletela odličnega Murinega vratarja Boškoviča, vendar je ušla tik ob golu v aut. In takoj zatem izjemna podaja Vorobjova na glavo Gruškovnjaku, vendar je Boškovič spet ubranil, čeprav so nekateri reklamirali najstrožjo kazen, ko naj bi eden od Mure igral z roko.** Tudi Marušič je prejel dve ali tri uporabne žoge, vendar je bil vratar uspešnejši. Drugi polčas se je začel umirjeno. Potem pa zaporedne priložnosti Živil. **V 58. minuti je Marušič sam prodiral, vendar je zadel vratnico. V 66. minuti je Jerina ustrelil prek gola, v 71. minuti je Jerina podal Marušiču, ta pa je poslal žogo prek gola. In še zadnja priložnost v 76. minuti, ko je Vorobjov podal Jerini, ta pa je poslal žogo v Boškoviča.** Mura je igrala drugi polčas z desetimi igralci. **Izključen je bil Alfred Jermaniš, ker je udaril Gruškovnjaka.** V 62. minuti pa se je izkazal kranjski vratar Ialič, ki je ubranil nevaren Breznikov strel. Točka z Muro ni neuspeh. Tako me ni tudi **trener Naklancev Janez Zupančič.** "Zadovoljen sem, saj je točka s takšnim moštvom, kot je Mura, ki je povsem profesionalna ekipa, uspeh. Igra je bila v redu, škoda pa je, da nismo izkoristili treh ali štirih ne sto, ampak dvestoodstotnih priložnosti," je dejal. • **J. Košnjek, slika J. Pelko**

Marko Gruškovnjak igra vedno boljše. Na zadnjih dveh tekmah je dal dva gola, v nedeljo pa ga je Jermaniš poškodoval, vendar je Marko igral do konca.

ROKOMET

KONEC DRUGOLIGAŠEV

V drugi moški rokometni ligi se je odigral še zadnji krog, ki pa ni odločal o ničemer. Prvak in prvoligaš je ekipa Kodeljeva, Preddvorčani so drugi, Besnica deveta, Center Zaplotnik pa enajsti.

Rezultati: 2. liga moški: Izola : Center Zaplotnik 21:16, Besnica : Akripol Trebnje 21:20, Preddvor TAB Inženiring : Kamnik Žurbi Team 29:23, Krim : Škofljica 20:31, Nova Gorica : Kodeljevo 18:24, Črnomelj : GPG Grosuplje 23:33.

2. liga ženske: Lokastar : Planina (Kr) 31:15, Sava (Kr) : Kranj - preloženo, Krim Electa : Izola 14:28, Tapi Zagorje : Olimpija (B) 16:19, Mlinotest (B) : Polje 22:22.

3. liga moški: Dom Žabnica : Gorjanc 28:30, Radovljica Špec. Bled : Šešir (B) 20:23, Besnica (B) : Pegaz Jezersko 21:35, Sava (Kr) : Prule 16:25, prosti so bili igralci Herbalife Storžiča.

Kadeti: Dom Žabnica : Preddvor Infotrade 21:22, Radovljica Špec. Bled : Šešir 15:18, Besnica : Center Zaplotnik 28:8, Sava (KR) : Prule 24:10, prosti so bili igralci Herbalife Storžič.

Starejše deklice: Lokastar : Planina Kranj 23:9, Sava (Kr) : Kranj - preloženo Kočevje : Polje - preloženo, Olimpija je bila prosta. • **M. Dolanc**

KVALITETNI ROKOMET V BESNICI

Besnica, 25. aprila - Rokometni delavci iz Besnice bodo po uspešno končani prvi sezoni v drugi rokometni ligi v soboto, 30. aprila 1994, organizirali močan rokometni turnir, na katerem bodo sodelovale vse drugoligaške ekipe z Gorenjskega in gosti iz Avstrije. Turnir se bo začel že ob deveti uri zjutraj, končal pa naj se bi z rokometnim plesom in zabavo. Zanjo naj bi poskrbeli skupini Kalifornija in Šum. Organizatorji imajo pripravljen tudi bogat srečelov. Skratka besniški rokometaši so se že zgodaj začeli pripravljati za novo sezono. Vsem pa se obeta zanimiva športno-zabavna sobota na zadnji aprilski dan. • **Martin Dolanc**

ŠEŠIR ČETRTI V V. NEDELJI

Velika Nedelja, aprila - Prejšnjo soboto in v nedeljo je bilo v tem štajerskem mestu državno prvenstvo v rokometu za mladince. Dvodnevnega finalnega turnirja so se poleg domačinov udeležile še ekipe Pivovarne Laško iz Celja, Andorja, Jadrana iz Kozin, ljubljanskih Slovana in Kodeljeva ter škofjeloški Šešir.

Šesterica je bila razdeljena v dve skupini, za napredovanje med štiri najboljše pa je bilo potrebno osvojiti enega od prvih dveh mest v skupini. Škofjeloški Šešir je nastopal v skupini B in po dveh odličnih igrah osvojil prvo mesto. Ločani so v prvem srečanju igrali neodločeno 18:18 s Kodeljevim (gostje so vodili že 5:10), in premagali V. Nedeljo 16:14. V nedeljskem nadaljevanju prvenstva so se tako Ločani najprej pomerili z drugouvrščeno ekipo skupine A, ljubjanskim Slovanom. Po prikazani igri prvega dne so bili Ločani favoriti, vendar so jih slovanovci presenetili in zmagali 19:15 ter se uvrstili v finale. V drugem polfinalu je to uspelo Pivovarni Laško iz Celja, ki je z zadetkom prednostni premagala domačo ekipo. V odločilnem srečanju za naslov prvakov so nato Celjani "zmleli" Slovana 27:13, Velika Nedelja pa se je Ločanom oddolžila za sobotni poraz in zmagala 17:13. • **Dare Rupar**

VATERPOLO

ZMAGI ZA GORENJCE

Celje, Ljubljana, 23. aprila - Konec tedna so vaterpolisti odigrali redna kola. Ekipa Triglava je v Ljubljani premagala Maribor z rezultatom 27:2 (6:0, 6:1, 7:0, 8:1), ekipa Kranj 90 pa je v Celju gostila Neptun in zmagala z rezultatom 13:10 (3:1, 4:2, 1:2, 5:5).

Na lestvici vodita Triglav in Micom Koper (s tekmo manj) s po 10 točkami, tretja je Ljubljana, Kranj 90 pa je četrti. • **J.M.**

REPREZENTANCA JE DOLOČENA

Kranj, aprila - Predsednik Strokovnega sveta **Petar Didić** in selektor reprezentanc **Tomo Balderman** sta določila člane reprezentance, ki naj bi zastopala barve Slovenije na Evropskem prvenstvu "B" skupine. Tako je v reprezentanci osem igralcev Triglava, štirje prihajajo iz Micom Kopra, po enega pa dajeta Kranj 90 in Ljubljana. Spisek igralcev, ki že danes odhajajo na prijateljsko tekmo k Primorju iz Reke je naslednji: **Matjaž Homovec, Branko Hajdinjak, Žiga Balderman, Boban Antonijevič, Bojan Grabec, Igor Štirn, Tadej Peranovič, Primož Troppan** (vsi Triglav), **Krištof Štromajer, Peter Bolčič, Marko Štrkalj, Aleš Stopar** (Micom Koper), **Elvir Bečič** (kranj 90) in **Roman Naglič** (Ljubljana). Že 20. maja nastopa reprezentanca na mednarodnem turnirju v Pragi, nato pa odhaja na kvalifikacije za "B" prvenstvo Evrope v Sofijo. • **Jože Marinček**

ZAČETEK SEZONE GORSKIH TEKOV

Leto je naokrog in sezona gorskih tekov je pred durmi. Tudi v letošnji zimi, ki se še nikakor noče posloviti, smo v sekciji za gorske teke pridno delali ter zopet pripravili Informator '94, v katerem je opisano naše dotedanje delo, podana analiza športnih rezultatov in načrti za nadaljnje delo.

V Informatorju '94 so tudi zbrani rezultati za pokal Slovenije '93, kot tudi koledar tekmovanj in hkrati predstavitev posameznih tekem za letošnji pokal Slovenije, ki obsega sedem gorskih tekov širom Slovenije.

Poleg Informatorja pa smo v sekciji pripravili plakat in lično zloženko, v kateri je zelo nazorno predstavljeno tekmovanje za pokal Slovenije '94. Tekmovanja, ki smo jih uvrstili v ta sklop so: 1. maja, Sevnica - Tek na Lisco, 14. maja, Mojstrana - Triglavski tek, 4. junija, Kamniška Bistrica - Tek na Kamniško sedlo, 19. 6. Križe/Tržič - Tek na Kriško goro, 10. julija, Podpeč/Ljubljana - Tek na Krim, 18. septembra, Jezersko - Tek na Češko kočo, 8. oktobra, Ljubljana - Tek na Šmarno goro.

Pravila za točkovanje so ostala enaka kot lani, to pomeni, da se v skupni seštevek pokala šteje najboljših šest uvrstitev. Tekmovalo se bo v šestih kategorijah: mladinke in mladinci roj. 1975-1978, članice roj. 1960-74, člani roj. 1955-74, veteranke roj. 1959 in starejše ter veterani roj. 1954 in starejši.

Prvi štirje gorski teki bodo šteli kot izbirni za sestavo reprezentance na letošnjem 10. Svetovnem pokalu (4. septembra, Berchtesgaden Nemčija) in 1. Evropskem pokalu (3. julija, Belluno Italija), kar je letošnja novost, saj je do sedaj obstajalo le eno tekmovanje najvišjega ranga, to je Svetovni pokal. Po novih pravilih ICMR-a (mednarodna zveza za gorske teke) bo proga na Evropskem pokalu potekala gor-dol, medtem ko bo na Svetovnem pokalu proga speljana le navkreber. Ta pravila je sprejela tudi Slovenija ter le-tem primerno organizirala državna prvenstva, ki bosta 4. julija v Kamniški Bistrici (proga samo navkreber) in 10. julija v Podpeči na robu Ljubljanskega barja (gor-dol).

Novosti pa ni konec. Sekcija za gorski tek je v letošnji pokal Slovenija uvrstila tudi gorske teke za mladino od 12. do 15. leta. Proge za tovrstna tekmovanja so dolge od enega do treh kilometrov, z vzponi od 70 do 150 m. V sezoni '94 bodo teki organizirani v okviru naslednjih pokalnih tekem: Tek na Lisco, Tek na Krim, Tek na Šmarno goro.

Če pa želite podrobnejših informacij pa se oglasitev v novih prostorih AZS na Aljaževi 32 v Ljubljani (gimnazija nasproti atletskega stadiona ŽAK), kjer boste brezplačno dobili letošnji Informator. • **Aleš Gros**

***Druženje ob Športnih igrah** - Minulo nedeljo so se na nogometnem igrišču na Godešiču zbrali športni zanesenjaki iz vasi ob desnem in levem bregu Sore. Nogometaši Hoste, Pungerta, Gosteč in Drage so se med seboj razdelili v ekipi oženjenih in ledig. Zmagali so seveda oženjeni, ki imajo tudi v nogometu več izkušen. S tretjo zaporedno zmago (podobno srečanje je bilo letos četrto) pa so dobili pokal v trajno last. Eno od bolj zanimivih športnih tekmovanj je bilo tudi vlečenje vrvi (na sliki), v katerem pa je bila najmočnejša tako imenova ekipa "Desni breg", ki je v super finalu ugnala ekipo Suhe.* • **V.Stanovnik**

DRUGA NOGOMETNA LIGA

TRIGLAV CREINA VISOKO IZGUBIL

Domžale - V drugi nogometni ligi je moštvo Triglava Creine gostovalo pri Napredku in izgubilo z 0:3.

Kranjčani tokrat niso uspeli ponoviti dobrih iger v zadnjih kolih. Načrti, po katerih bi iztržili ugoden rezultat, so še na težkem valovitem igrišču podrli že v drugi minuti, ko so domačini povedli. Nezbranost v kranjski obrambi je izkoristil Petkičič in ob dveh Triglavanih neoviran poslal žogo v mrežo. V 15. minuti je bilo že 2:0 in sicer po še večji napaki obrambe Kranjčanov, ki niso znali izbiti žoge iz kazenskega prostora in jo zaradi nespretnosti pravzaprav podarili drugemu strelcu. Usodo Kranjčanov je pravzaprav zapečatil nekdanji igralec Triglava Rajko Kondič, ki je dosegel tako drugega kot tretji zadetek v 64. minuti. Pri 3:0 je z glavo kronal odlično akcijo svojega moštva. Čeprav so bili v podrejenem položaju Triglavani pravzaprav niso igrali slabo. **Igrali so:** Piljič, Atlija, Kovačič, Novkovič, Kondič, Mulalič, Bajrovič, Ceferin, Golob, Boldin, Tusar, Korenjak, Sofrič. • **Iztok Golob**

TRETJA NOGOMETNA LIGA

JELOVICA BREZ MOČI

Škofja Loka - V tretji nogometni ligi je Jelovica gostila moštvo Korotana Italiane iz Šempasa in izgubila z 0:2.

V prvem delu sta bili moštvi bolj ali manj enakovredni. Vseeno bi gostje lahko povedli že na koncu prvega dela, ko je odbita žoga prevarala zadnjega branilca Leskovca in omogočila Primorcem, da so iz neposredne bližine neovirano streljali na gol, vendar na presenečenje vseh zgrešili vrata. Kar so gostje zamudili v prvem delu so nadoknadili na začetku drugega. Spet so izkoristili nespretnost v loški obrambi, prodrli v kazenski prostor, kejr pa je posredoval domači vratar Oblak in zagrešil najstrožjo kazen, katero so Primorci znali izkoristiti. Kmalu zatem so vodili že z 2:0, vendar pa se Ločani niso predali. Dvakrat so nevarno streljali na gol, prvič je poskus Pavičeviča zaustavila vratnica, drugega Grubiča pa z zadnjimi močmi gostujoči vratar. Ne glede na to so gostje zasluženo zmagali, Ločani pa se po tem porazu skorajda ne morejo več izogniti izpadu iz tretje lige. **Igrali so:** Oblak M., Brdnik, Oblak C., Krupič, Leskovec, Klančar, Mavko, Kanc, Idrizi, Pavičevič, Grubič. • **Iztok Golob**

LOŠKI NOGOMETAŠI V BOROVLJAH

Borovlje, aprila - Prejšnji teden so se v prenovljeni boroveljski športni dvorani srečali nogometaši pobratenih občin Sele in Škofja Loka. Odigrali so tekmo v malem nogometu, na kateri pa so zmagali domačini z rezultatom 12:9. Tekma je potekala pod pokroviteljstvom Mesoizdelkov iz Škofje Loke, po tekmi pa je bilo še prijateljsko srečanje (za prijetno vzdušje je poskrbel ansambel Staneta Oblaka), na katerem so se ob prisotnosti selškega župan Bertija Wassnerja dogovorili za povratno snidenje, ki bo 12. junija v Škofji Loki. Tekma bo na igrišču v Puštalu. • **P.P.**

PRVOMAJSKI TURNIR V DRAŽGOŠAH

Dražgoše, 25. aprila - ŠD Dražgoše, ekipa Vikingi, je tudi letos organizator tradicionalnega prvomajskega turnirja v malem nogometu. Turnir se bo v nedeljo, 1. maja, začel ob 9. uri, potekal pa bo na športnem igrišču v Dražgošah. Ekipe se do petka, 29. aprila, lahko prijavijo na naslov Rafko Kavčič, Dražgoše 5, 64228 Železniki ali po telefonu 67 121 int. 252 od 7. do 7.30 in zvečer po telefonu 66-930. Prijavnina znaša 3.800 tolarjev. Žrebanje bo v petek ob 20. uri v Fuzbalerček baru v Dražgošah. Prve štiri ekipe prejmejo pokale, prve tri pa tudi denarne nagrade. • **V.S.**

MEDNARODNI ŠAHOVSKI FESTIVAL V PORTOROŽU

PRIČAKUJEJO NAJMANJ 60 EKIP

Od 13. do 15. maja bo v Portorožu, v dvoranah hotelov Bernardin, ena izmed letošnjih največjih in hkrati tudi najbolj množičnih šahovskih prireditev v Sloveniji - moštveni šahovski festival, ki sodi med uradna tekmovanja Šahovske zveze Slovenije. Organizatorji festivala - tekmovalna komisija za delavski šah mesta Maribor, ki deluje pod okriljem podjetja za šport in rekreacijo Sokol iz Maribora, pričakujejo udeležbo najmanj šestdesetih ekip iz Slovenije, Italije, Hrvaške, Nemčije, Madžarske in Avstrije.

Moštveni del festivala bo 13. in 14. maja, na njem pa bodo igrale članske (moški in ženske) ter mladinske ekipe, medtem ko bo v nedeljo, 15. maja, še hitropotezni turnir. Ekipe sestavljajo štirje šahisti in dve rezervi (člani in mladinci), ter dve igralki in rezerva (članice).

Pet najboljših ekip v moški konkurenci bo prejelo denarne nagrade - zmagovalna ekipa 1000 DEM, drugouvrščena 700 itd., v ženski konkurenci bodo denarne nagrade prejele tri najboljše ekipe, prva 300 DEM itd., prvih pet ekip v mladinski konkurenci pa bo prejelo praktične nagrade. Na hitropoteznem turnirju bo razdeljenih osem nagrad, šest za najboljše člane (prva 250 DEM), in po ena v ženski in mladinski konkurenci, vsaka 100 DEM. Nagrade bodo izplačane v tolarski protivrednosti.

Zadnji rok prijave za moštveni del festivala, ki jih je treba poslati na naslov podjetja Sokol, Cesta zmage 33, 62000 Maribor, je 27. april, za hitropotezni šah pa bo organizator sprejemal prijave na dan tekmovanja.

Prijavnina za moštveni del festivala znaša 4.000 tolarjev za moške in 2.000 tolarjev za ženske in mladinske ekipe, za hitropotezno tekmovanje pa 1.000 tolarjev. • **Zmago Gomzi**

1. CHD AVTOMOBILISTOV

STRIKOVIČ UBRANIL LANSKI USPEH

V nedeljo so se na avstrijskem dirkališču Oesterreichring v Zeltwegu na prvi dirki za državno prvenstvo pomerili najboljši slovenski cestnohitrostni avtomobilisti, dirka pa je bila hkrati tudi prva za pokal renault clio 1.4 RT. Po pričakovanju so bili najhitrejši BMW- ji M3 in tako je v prvi dirki zmagal Slavko Dekleva, pred Dragom Božičem, ki je vozil sierro cosworth, odličen tretji pa je bil Kranjčan Miran Strikovič z rallyjevsko mazdo 323 GTR. Strikovič je bil v drugi dirki zaradi težav z avtomobilom manj uspešen in se je uvrstil na peto mesto, za točkovanje v DP pa je kljub skupni zmagi Martina Črtaliča, ki je vozil BMW M3 skupine A (slednja se po pravilih AMZS ne točkuje za DP) najvišje število točk še drugič osvojil Dekleva pred Božičem in Dagmarjem Šustrom. V pokalu renault clio 1.4 RT je štartalo samo šest avtomobilov, po trčenju Črtaliča in Alojza Pavliča pa so v cilj prišli samo štirje. Najhitrejši je bil Edvin Klančič pred Andrejem Fabijanom in Vladom Krivcem . • **M.G.**

Loka

PROIZVODNO, TRGOVSKO IN GOSTINSKO PODJETJE

Škofja Loka p.o.
Kidričeva c. 54

POMLADNI POPUSTI

- **15%** za izdelke iz tekstila v vseh prodajalnah in na oddelkih s tekstilom
- **5%** za premog v prodajalni Kurivo na Mestnem trgu 39 v Škofji Loki, tel.: 620 - 445
- popusti veljajo pri nakupu z gotovino

UGODEN NAKUP JE PRI LOKI NAKUP

RAZPIS

Izvršni odbor ZZB NOB Radovljica daje v najem ustreznemu ponudniku

PARTIZANSKI DOM NA VODIŠKI PLANINI - JELOVICA

Dom stoji na 1.118 m nadmorske višine. Lega doma s čistim naravnim okoljem, je izredno privlačna zlasti za goste, ki so potrebni dobrega počutja.

DOM RAZPOLAGA:

V spodnjem delu: s kuhinjo, bifejem, jedilnico, posebno sobo, pisarniškim prostorom, sanitarijami.

V zgornjem pa: s 15 sobami - 40 posteljami.

Urejen dvoriščni prostor, parkirišče in 2 pomožna prostora z vso opremo in inventarjem. Iz Radovljice je dom oddaljen 24 km (avtom. prevozi). Kot prijetna turistična točka pa ima dostope tudi iz Krope, Kamne Gorice, Bohinja in Škofje Loke. Dom ima lastno vodno zajetje (2 zbiralnika), električni priključek in telefon. Resnim interesentom, po možnosti zakoncema so na razpolago tudi ostale informacije, vska ponedeljek in sredo med 8. in 11. uro po telefonu 714-906 na sedežu Občinske organizacije ZZB NOB Radovljica.

Ponudbe zbiramo na naslov: ZVEZA ZDRUŽENJ BORCEV IN UDELEŽENCEV NOB RADOVLJICA, GORENJSKA C. 25, DO 5. MAJA 1994.
IZVRŠNI ODBOR ZZB NOB RADOVLJICA.

NISSAN NISSAN

AVTOHIŠA MAGISTER
Avtoservisno in trgovsko podjetje d.o.o., Radovljica, Prešernova 21

AVTOSALON
Pon.-petek od 8.-12. in od 14.-18. ure
Sobota od 8.-12. ure
telefon 715-015

PRI NAKUPU OSEBNEGA AVTOMOBILA **NISSAN** V NAŠEM AVTOSALONU V RADOVLJICI

OD **18.4.** DO **16.5.** 1994

BOSTE PRESENEČENI IN DELEŽNI POSEBNE UGODNOSTI

OBIŠČITE NAS

AMAG31

SEZNAM NAGRAJENCEV 6. ŽREBANJA NA TV

Kranj, 24. aprila - Tudi letos je bilo finalno žrebanje Podarim - dobim še posebno slovesno, srečo pa sta s pomočjo šestih otrok delila Jure Košir in Katja Koren. Športniki, ki sodelujejo v tej priljubljeni akciji, so se med seboj pomerili tudi v različnih športih, najbolj zanimive pa so bile atletske akrobacije mlade Mojstrančanke Alenke Dovžan. Seveda pa je večina Slovencev ves večer najbolj nastrpno čakala na rezultate žrebanja, saj je bilo v bazenu več kot milijon in tri tisoč kartic, izžrebance pa so čakale najlepše letošnje nagrade: hiša, zlata čokolada, balon, avtomobili....

Tudi tokrat pa je nekaj lepih nagrad prišlo na Gorenjsko. najbolj se je veselila Kati Dežman iz Ovsiš, ki je dobila avtomobil xantio in 45000 litrov goriva. "Bili smo tako presenečeni, da sem še kar brez besed. Celo noč nisem spala, sprejemala sem čestitke na domu in po telefonu. Že vseh deset let z možem kupujeva kartice in za vsako žrebanje pošljeva vsaj dve, če sva bolj pri denarju pa tudi več. Kot sem lahko videla po televiziji, je bila izžrebana kartica, ki sva jo poslala za zadnje žrebanje pred tednom dni, kupila pa sva jo na Bledu, saj sva jih prej iskala v Podnartu, v Radovljici in v Ljubljani, pa so bile povsod že razprodane," je v ponedeljek dopoldne pripovedovala presrečna Kati Dežman, upokojenka iz Ovsiš. Kati in mož Albin se sedaj vozita z AX-om, če bosta obdržala novo xantio, pa se še nista odločila. S hčero in tremi vnuki bi si jo najprej rada dodobra ogledala. In če ne bo prevelika, bo morda ostala kar na Ovsišah. ...
Ker pa pri zadnjem žrebanju med Gorenjci ni imela sreče samo Kati, pa objavljamo srečneže iz širšega območja Gorenjske. • **V.Stanovnik**

1. HIŠA JELKA TIPSKE IZDELAVE JELOVICA, JELOVICA ŠKOFJA LOKA, JUTEKS ŽALEC, BRAMAC ŠKOCJAN IN TIM LAŠKO - Madjar Suzana, Radovci 10, 69264 Grad

2. ZLATA ČOKOLADA GORENJKA (3100 G) IN ČOKOLADA GORENJKA V TEŽI NAGRAJENCA ŽITO GORENJKA d.o.o. - Zavec Veronika, Kvedrova 4, 61000 Ljubljana

3. BALON PODRAVKA - CAMERON N-90 ZA 4 OSEBE, TRGOVSKO PODJETJE PODRAVKA d.o.o. - Mencina Dragica, Staro Sejmišče 23, 68310 Šentjernej

4. AVTOMOBIL XANTIA IN 4500 LITROV GORIVA CIMOS KOPER - Dežman Kati, Ovsiše 4, 64244 Podnart

5. AVTOMOBIL SAMARA 1500 L Z VSEMI OPCIJAMI IN TRILETNIM BREZPLAČNIM VZDRŽEVANJEM NA NAČELIH GARANCIJE LADA AVTO d.o.o. - Papler Marjan, Leše 7 a, 64290 Tržič

6. AVTOMOBIL CLIO SAVA KRANJ - Vučak Drago, Strukovci 45, 69265 Bodonci

7. 50.000 DEM ZA PRAVILNO STAVO NA TENIŠKEM TURNIRJU KIM-PODARIM DOBIM KIM - Ključevšek Silva, Gorenja vas 21, 61414 Podkum

8. MOTORNO KOLO YAMAHA YZF 750 SP IN DAINESE GTR DIV KOMBINEZON DELTA TEAM KRŠKO d.o.o. - Štern Milana, Koprivnik 27 a, 62313 Fram

9. VILIČAR INDOS TIP D16 SX3,3 INDOŠ - Fajmut Martina, Žerjav 74, 62393 Črna na Koroškem

10. ČISTILNI STROJ C 85 BENT EXCELLENT d.o.o. - Čerimović Martina, Gorenja vas 241, 64224 Gorenja vas

11. NAGRADNI BON ZA ELANOVE IZDELKE V VREDNOSTI 789300 STI - srednji tečaj Banke Slovenija na dan žrebanja ELAN d.d., Šemen Valerija, Zupančičeva 6, 69220 Lendava

12. ZLATO NALIVNO PERO CROSS (18KT) Z VGRAVIRANIM IMENOM NAGRAJENCA REI d.o.o. - Račev Franc, Selovec 58, 62373 Šentjanž pri Dravogradu

Podatke obdelal in pripravil stavek za tisk SPIN, d.o.o., Kranj.

A
Ajdovec Petra, Pipanova 24, 64208 Šenčur - **25;** Avsec Franci, Gradnikova 5, 64000 Kranj - **27;**

B
Bakavec Karel st., Bašelj 17, 64205 Preddvor - **27;** Barle Ana, Tolstojeva 8, 61230 Domžale - **23;** Begelj Zala, Kovor 84, 64290 Tržič - **25;** Berčič Štana, Groharjevo naselje 64, 64220 Škofja Loka - **26;** Berdnik Franci, Zikova 12, 61240 Kamnik - **26;** Bergant Milan, Moste 121, 61218 Komenda - **27;** Bizjak Jerneja, Zg. Bitnje 250, 64209 Žabnica - **27;** Bizjak Mirko, Zg. Bitnje 250, 64209 Žabnica - **27;** Bodlaj Boris, Vrhpolje 42, 61240 Kamnik - **27;** Božič Janez, Selca 134, 64227 Selca - **26;** Bradeško Boštjan, Miklošičeva 2 d, 61230 Domžale - **25;** Brunček Dragica, Prečna 8, 61230 Domžale - **27;**

C
Cvek Jana, Na Kresu 17, 64228 Železniki - **27;**

Č
Čadež Simon, Križna Gora 16, 64220 Škofja Loka - **25;** Černe Milena, Naselje Slavka Černeta 1, 64280 Kranjska gora - **27;**

E
Emeršjč Franc, Podlubnik 140, 64220 Škofja Loka - **25;**

F
Frelih Žiga, Kališka 22, 64000 Kranj - **25;**

G
Grahovec Terezija, Planina 10, 64000 Kranj - **26;** Grašič Marija, Strahinj 60, 64202 Naklo - **25;**

H
Horvat Ida, Bevkova 43, 64240 Radovljica - **26;**

I
Ivančič Stane, C. na Brdo 30, 64000 Kranj - **25;**

K
Kadunc Janez, Štefetova 36, 64208 Šenčur - **25;** Kamenšek Roman, Mrakova 1, 64000 Kranj - **25;** Kejžar Igor, Seljakovo naselje 25, 64000 Kranj - **25;** Kirn Tomaž, Britof 273, 64000 Kranj - **26;** Klemenčič Dominik, Bukovščica 8,64227 Selca - **26;** Knapič Mara, Križnarjeva 1 b, 64000 Kranj - **16;** Knific Zdenka, Goričane 22 a, 61215 Medvode - **15;** Kočevar Alenka, Rova 51, 61235 Radomlje - **26;** Kočevar Alojz, Rova 51, 61235 Radomlje - **26;** Kokalj Marica, Hotovlja 75, 64223 Poljane nad Škofjo Loko - **26;** Kunšič Lidija, Radovna 14, 64247 Zgornje Gorje - **26;**

L
Lupša Giti, Čadovlje 7, 64290 Tržič - **26;**

M
Markič Peter, Kranjska c. 34, 64290 Tržič - **25;** Meglič Emilija, Cesta na Belo 22, 64000 Kranj - **25;** Mohar Bojana, Žiganja vas 82, 64203 Duplje - **26;** Mohar Janez, Žiganja Vas 82, 64203 Duplje - **26;**

O
Ogrin Milena, Cankarjeva 31, 64240 Radovljica - **26;**

P
Pavlič Maja, Osojna 10, 61230 Domžale - **26;** Perme Franc, Mlaka 11 a, 61218 Komenda - **27;** Plemelj Matevž, Grič 3, 64260 Bled - **26;** Pogačnik Matjaž, Podnart 47, 64244 Podnart - **26;** Praprotnik Anton, Goričica 19, 61230 Domžale - **20;** Praprotnik Majda, Heroja Verdnika 35, 64270 Jesenice - **27;** Pregled Angelca, Tunjiška mlaka 5 b, 61240 Kamnik - **25;** Prešern Stane, Alpska 3, 64260 Bled - **25;** Pristovnik Sonja, C. III talcev 12 b, 61240 Kamnik - **26;**

R
Remic Alojz, Grosova 21 a, 64000 Kranj - **13;** Roblek Jože ml., Zg. Brnik 24, 64207 Cerklje na Gorenjskem - **26;** Rogač Karel, Franca Pirca 4, 61240 Kamnik - **17;**

S
Seršen Frančiška, Rakovnik 47, 61215 Medvode - **26;** Smukavec Vera, Vackova 3, 64264 Bohinjska Bistrica - **25;** Sotlar Mitja, Cesta revolucije 6, 64270 Jesenice - **26;** Strnišnik Franc, Simona Jenka 9, 61230 Domžale - **25;** Stroj Florjan, Podbrezje 197, 64203 Duplje - **26;** Stroj Žiga, Podbrezje 197, 64203 Duplje - **27;** Stržinar - družina, Hotavlje 75, 64224 Gorenja vas - **26;** Sušnik Anton, Hotemaže 89, 64205 Preddvor - **26;** Svatovšek Rozalija, Valjavčeva 4, 64000 Kranj - **26;Š**
Šiška Marija, Tovarniška 43, 61235 Radomlje - **24;** Škantar Marija, Ribčev laz 33, 64265 Bohinjsko Jezero - **13;** Šorn Vesna, Podrečje 95, 61230 Domžale - **17;** Štritof Olga, Oševek 4 a, 61240 Kamnik - **27;**

T
Trkulja Milanko, Trg Prešernove brigade 7, 64000 Kranj - **16;**

U
Uranič Herman, Hrastje 98, 64000 Kranj - **27;**

V
Verhovšek Tina, Beleharjeva 22, 64208 Šenčur - **27;** Vister Andrej, Titova 2 a, 64270 Jesenice - **25;** Vreček - Kirn Slavka, Britof 273, 64000 Kranj - **27;**

Z
Zmerzlikar Drejc, Zg. Brnik 116 b, 64207 Cerklje na Gorenjskem - **26;** Zupan Marta, Krnica 47, 64247 Zgornje Gorje - **26;**

Ž
Žerjav Milan, Hribarjeva 36, 61234 Mengeš - **26;** Žun Bogomil, Kocjanova 18 a, 64000 Kranj - **27;**

12. ZLATO NALIVNO PERO CROSS (18KT) Z VGRA VIRANIM IMENOM NAGRAJENCA - REI d.o.o
13. BON ZA NAKUP SMUČARSKE IN PLANINSKE OBUTVE S PLAČANIMI ENOTEDENSKIMI POČITNICAMI ZA DRUŽINO (2+2) - ALPINA TOVARNA OBUTVE p.o. ŽIRI
14. NAGRADNI BON ZA ELANOVE IZDELKE V VREDNOSTI 394650 SIT-srednji tečaj Banke Slovenija na dan žrebanja - ELAN COMMERCE d.o.o.
15. JADRALNO PADALO VENTI - PODRAVKA - TRGOVSKO PODJETJE PODRAVKA d.o.o.
16. GLOBINSKI SESALNIK VALZER IL - BENT EXCELLENT d.o.o.
17. NAGRADNI BON ZA ELANOVE IZDELKE V VREDNOSTI 78930 SIT-srednji tečaj Banke Slovenija na dan žrebanja - ELAN d.d.
18. DIRKALNO KOLO BIANCHI VENETA 602 300 EX - DELTA TEAM KRŠKO d.o.o.
19. KOMPLET PNEVMATIKE SAVA EXACT M+S - SAVA KRANJ
20. ŠOTOR ADRIA 3 (4 OSEBE) - INDUPLATI JARŠE
21. MESTNO KOLO BIANCHI DAMA 26 - DELTA TEAM KRŠKO d.o.o.
22. ŠOTOR KANIN 4 (4 OSEBE) - INDUPLATI JARŠE
24. ŠOTOR KRIM 3 (3 OSEBE) - INDUPLATI JARŠE
25. CURVER KOŠ IN 3 CURVER POSODE ZA SHRANJEVANJE HRANE - SILK d.o.o.
26. NAGRADA CURVER V VREDNOSTI 5270 SIT - SILK d.o.o.
27. CURVER KOVČEK ZA ORODJE - SILK d.o.o.
23. OTROŠKO KOLO BIANCHI NOVOLETA 16 - DELTA TEAM KRŠKO d.o.o.

GLASOV KAŽIPOT

Prireditve

Grajski večer

Bled - V restavraciji Blejskega gradu bo v četrtek, 28. aprila, ob 20. uri prikaz starih ljudskih običajev, ljudskih plesov in narodnih pesmi.

Graščakovo kosilo

Bled - V petek pa bo ob 14. uri na Blejskem gradu igralski nastop, v katerem bodo igralci prikazali kratko zgodovino gradu.

S pesmijo v pomlad

Železniki - KUD France Koblar vabi na prireditev, na kateri bodo nastopili pevski zbori, pihalni in harmonikarski orkester ter mladi plesalci in recitatorji. Prireditev bo jutri, v sredo, ob 18. uri na igrišču v Dašnici.

Obvestila

Radovljiški planinci vabijo

Radovljica - PD Radovljica sporoča ljubiteljem hoje v gore, da bo Valvasorjev dom pod Stolom odprt in oskrbovan od 26. aprila 1994 zvečer do vključno 2. maja. Roblekov dom na Begunjščici bo odprt od 30. 4. do 2. maja, vendar le, če bo vreme lepo. • S. S.

Prostor za piknik

Ribno - Bife za goro Ribno obvešča, da bo piknik prostor "Za goro" v Ribnem od 1. maja dalje ponovno odprt. Za rezervacijo prostora lahko pokličete po tel.: 720-033.

Krvavec obratuje

Žičnice in smučišča na Krvavcu bodo obratovala do ponedeljka, 2. maja, od 8. do 17. ure. Na smučiščih je do 50 cm snega, smuka je ugodna.

Teden upokojencev

Naklo - Društvo upokojencev Naklo bo od 8. do 14. maja organiziralo Teden upokojencev. Pripravili bodo tudi razstavo ročnih del, zato prosijo vse, ki imajo ali pripravljajo izdelke, naj jih prinesejo v Dom kulture v petek, 6. maja, ob 9. uri zjutraj.

Koča na Kriški odprta

Križe - Planinsko društvo Križe obvešča, da bosta koča na Kriški Gori in zavetišče v Gozdu odprta od 27. aprila do 2. maja.

Izleti

Na Slivnico

Kranj - Planinska sekcija pri DU Kranj vabi na izlet na Slivnico (1.114 m) - Grad Snežnik - Cerkniško jezero - Rakov Škocjan. Izlet bo v četrtek, 5. maja, odhod pa ob 7. uri izpred Kina Center.

Na Kočevsko in Belo krajino

Kranj - DU Kranj vabi v torek, 10. maja, z odhodom ob 7. uri izpred kina Center, na izlet na Kočevsko in Belo krajino. Prijave sprejema DU Kranj, Tomšičeva 4, vsak ponedeljek, sredo in petek, od 8. do 12. ure.

Rekreacija

Balinarski turnir

Kranj - Balinarska sekcija pri DU Kranj vabi upokojence iz društev iz Cerkelj, Kranja, Kokrice, Naklа, Predoselj, Preddvora, Šenčurja in Žabnice na turnir, ki se bo začel v četrtek, 12. maja, ob 8.30 na kegljišču na Primskovem. Prijave sprejema DU Kranj, Tomšičeva 4, do petka 29. aprila.

Okoli Ljubljane

Kranj - Odsek za pohodništvo pri DU Kranj bo v soboto, 7. maja, organiziralo udeležbo na 38. pohodu okoli Ljubljane. Zbor pohodnikov bo ob 6. uri na avtobusni postaji v Kranju.

Pohod na Šmarno goro

Žabnica - DU Žabnica organizira jutri, v sredo, z odhodom ob 9. uri izpred Zajca v Sp. Bitnju, pohod na Šmarno goro.

Razstave

Sandro Pečenko v Kurnikovi hiši

Tržič - V Kurnikovi hiši bodo danes, v torek, ob 18. uri s krajšim kulturnim programom odprli razstavo likovnih del slikarja Sandra Pečenka iz Ljubljane. Izbor likovnih del, ki ga je avtor poimenoval Srečanje z nečim drugim, bo na ogled do 26. maja vsak dan razen ob ponedeljkih med 16. in 18. uro, ob sobotah, nedeljah in praznikih pa tudi med 9. in 12. uro.

Politiki v karikaturi

Jesenice - V razstavnem salonu Dolik bodo v petek, 29. aprila, ob 18. uri odprli razstavo karikatur "Naši politiki v karikaturi in pesmi" slikarja Jožeta Drakskoflerja, člana likovnega kluba Dolik. Razstava, ki jo bodo odprli s krajšim kulturnim programom, bo na ogled do 18. maja. Salon Dolik je odprt vsak dan, razen sobot in nedelj, od 9. do 12. ure in od 16. do 19. ure.

Srednješolci se predstavljajo

Kranj - Na Gorenjskem sejmu, kjer so te dni odprli sejem malega gospodarstva, bodo tokrat razstavili tudi ustvarjalne dosežke mladih raziskovalcev. Na ogled bodo nagrajene raziskovalne naloge, ki so bile izbrane na nedavnem regijskem tekmovanju gorenjskih srednješolcev, in sicer kar s 14 strokovnih področij od računalništva in strojne stroke do slovenščine, jezikov in geografije.

Na sejmu pa se posebej predstavlja tudi Srednja ekonomska šola iz Kranja, ki bo prikazala projektne naloge iz predmeta gospodarsko poslovanje. Skupina dijakov, ki se je poučila o delovanju borze, pa bo po posebni metodi igranja vlog na sejmu uprizorila nekakšno borzo. • D.Ž.

Srečanja

Prvomajska srečanja

Ob 1. maju, prazniku dela, sindikati spet vabijo na tradicionalna praznična prizorišča. Svet kranjskih sindikatov v nedeljo, 1. maja, ob 11. uri, prireja srečanje na Joštu. Zveza svobodnih sindikatov Slovenije pa gorenjske delavce vabi na Brezje pri Tržiču, Poljane nad Jesenicami in Križno goro nad Škofjo Loko, kjer se bo v nedeljo, ob 11. uri, začel praznični kulturni program, sledilo pa mu bo družabno srečanje. Prebivalce radovljiške občine pa svobodni sindikati vabijo ob 14. uri na Šobec.

Gledališče

Ponovitev Kralja na Betajnovi

Kranj - V Prešernovem gledališču bodo danes, v torek, ob 19.30 ponovili dramo Ivana Cankarja KRALJ NA BETAJNOVI - za izven in konto. V petek, 29. aprila, predstave Matije Logarja DOSJE ne bo.

Koncerti

Ljubljanski madrigalisti

Škofja Loka - V kapeli Loškega gradu bo danes, v torek, ob 20. uri koncert Ljubljanskih madrigalistov. Program koncerta obsega skladbe Gallusa, Mendelssona, Martina, Poulenca, Ukmarja in drugih. Organizatorja prireditve - ZKO Škofja Loka in Mešani pevski zbor Lubnik - sta izkupiček od prodanih vstopnic namenila nakupu novih koncertnih orgel, ki bodo služile popestritvi kulturne ponudbe Škofje Loke.

Fotografije

Projekcija diapozitivov

Škofja Loka - V knjižnici Ivana Tavčarja bodo v četrtek, 28. aprila, ob17.30 člani FKK A. Ažbe predstavili diapozitive na temo Rdeče-rumeno.

Sava
radio triglav
64270 Jesenice, Čufarjev trg 4
STEREO 96 MHz RDS

OBČINA RADOVLJICA
Sekretariat za upravnopravne in splošne zadeve

objavlja

4 delovna mesta
KOMUNALNIH REDARJEV
za določen čas (4 mesece) s polnim delovnim časom.

Poleg pogojev, ki so predpisani z zakonom o delavcih v državnih organih, morajo kandidati imeti še:
- srednješolsko izobrazbo V. stopnje zahtevnosti
- vozniški izpit A in B kategorije

Pisne prijave z dokazili o izpolnjevanju pogojev naj kandidati pošljejo v roku 8 dni po objavi na naslov: OBČINA RADOVLJICA - Sekretariat za upravnopravne in splošne zadeve, Radovljica, Gorenjska 18.
O izbiri bodo kandidati obveščeni v 8 dneh po odločitvi.

NIŽJE OBRESTNE MERE KRATKOROČNIH POSOJIL

V SKB banki smo znižali obrestne mere kratkoročnih posojil, in sicer:

- **za občane, ki sodelujejo z banko:** **z 18% na 15%**
- **za občane, ki z banko poslovno ne sodelujejo:** **z 22% na 18%**
- **za obrtnike:** **z 20% na 16%**

Posojila se odobravajo v gotovini ali na podlagi predračuna. Omejitve za namen uporabe posojil ni. Posojila se zavarujejo s poroki ali plačilom zavarovalne premije, potrebna pa je tudi ustrezna posojilna sposobnost posojilojemalca. Doba vračanja posojil je 12 mesecev.

Podrobnejše informacije dobite v vseh enotah SKB banke in na zelenem telefonu: 080 15 15.

SKB BANKA D.D.

MDCCCLXXXIV
SLOVENICA
zavarovalniška hiša d.d.
K sodelovanju vabimo
ambiciozne in komunikativne sodelavce, pogodbene
agente
za sklepanje življenjskih zavarovanj
z možnostjo kasnejše redne zaposlitve.

Če imate najmanj srednješolsko izobrazbo, veselje do dela s strankami, ste vestni in pošteni, živite v Kranju ali okolici, pošljite pisne prijave najkasneje do 6. maja na naslov:

SLOVENICA
zavarovalniška hiša d.d.
Enota Kranj
Koroška 2, 64000 Ljubljana

Informacije tel. 222 850

Ko previdnost postane modrost!

MALI OGLASI

☎ 223-444

☎ 223-111

APARATI STROJI

COMMODORE 64 s kasetnikom, joystickom in več kot 100 igrami, cena 250 DEM, prodam. ☎ 632-175 7029

Prodam malo rabljeno traktorsko ŠKROPILNICO. ☎421-790 9405

Prodam TRAKTOR URSUS 335 C, letnik 1978. ☎721-690 9646

PANASONIC telefaxi, telefoni, tajnice in telefonske centrale, zelo ugodno. ☎632-595 9655

Prodam BTV GRUNDING, nov z daljincem, ekran 37 akumulator/elektrika za 650 DEM ali po dogovoru. ☎57-535 9664

Prodam elektronsko aparaturo za nastavitev podvozja - simetrija avtomobilskih koles. VULKANIZERSTVO, Sp. Škofije 224, ☎066/54-052 9672

LAMELARICO skoraj novo, prodam za 37000 SIT. ☎70-697 9717

Prodam GATER za razrez lesa. Rihtaršič Franc, Selške Lajše 16, ☎66-259 9721

Prodam lesen SIKULAR in 3 tračnice. dolžine 6 m. ☎422-267 9728

Prodajamo in kujemo lémeže in nože za vse tipe plugov in frez. KOVAŠTVO Černigoj, Lokavec 45, Ajdovščina, ☎065/62-645 9729

Prodam termoakumulacijsko PEČ 3 KW. ☎323-685 9739

Rotacijsko KOSILNICO Fahr in zgrabljalnik SIP VZ 280 E, prodam. ☎733-316 9742

Prodam Sipov PAJEK in KOSILNICO. ☎061/841-318, zvečer 9743

Prodam VENTILATOR z elektro motorjem, primeren za sušilno. ☎061/823-652 9753

Prodam SKRINJO 220 litrov. ☎329-145, popoldan 9762

Prodam malo rabljeno MOTORNO ŽAGO tomos husquarna 61 SS. ☎77-012 9777

Konzolno dvigalo in več povžastih reduktorjev, prodam. ☎874-032, zvečer 9810

PRODAMO ALI DAMO V NAJEM AVTOMAT HEK ZA BRIZGANJE PLASTIKE OD 1-4 gr TER KOMPRESOR SHAMAL ZY 085 - BREZOLJNI, BREZŠUMNI. INFORMACIJE OD 8. DO 12. URE PO TEL. ŠT. (061) 222-360.

Kombinirko NASTRO 5 operacij, širine 500 mm, staro 2 leti, ugodno prodam. ☎325-865 popoldan 9844

GLASBILA

DIATONIČNO HARMONIKO melodija, staro eno leto, zelo ugodno prodam. ☎70-015 9725

GR. MATERIAL

MT TRADE trgovina barve, laki in elektro material, Koroška 2, Tržič, ☎52-367, AKCIJSKA PRODAJA: Stirinol A 40 kilogramski 864 SIT, Stirinol B 5 litrski 1500 SIT, Bavalit 40 kilogramski 1920 SIT, Akril emulzija 5 litrska 1080 SIT! Prodajamo tudi elektromaterial! 8647

Prodam FABJON. Kos Tone, Javorje ☎65-166 9275

Prodam suhe smrekove PLOHE, prizme in colarice. Kuhar, Visoko 119 g, ☎43-222 9390

Klane jelovške skodle (smreka) prodam. ☎66-964 9654

Prodam termopan OKNI 80x90 in 80x 120 ter 3 balkonska vrata 80 x220. Lom 60, Tržič 9657

Polkna dvodelna nerabljena 140 x 100, prodam. ☎57-761 9658

DELOVNI ČAS
od 9 do 12 ure
od 15 do 19 ure
sobota od 9 do 12 ure

TV • HI - FI • VIDEO

TV 37 cm	od	40.349 SIT
TV 51 cm, TTX	od	53.302 SIT
TV 55 cm, TTX	od	59.660 SIT
TV 72 cm, TTX	od	110.293 SIT
Videorekorder	od	44.745 SIT
HI-FI stolp	od	41.370 SIT

REMOK TRADE
Trgovina in storitve d.o.o., Kidričeva 2, Kranj, tel.: 064 - 21 23 67, 21 11 42
SAMSUNG

CENJENE STRANKE OBVEŠČAMO, DA SMO SE PRESELILI NA NOVO LOKACIJO, KIDRIČEVA 2, KRANJ (bivši dijaški dom)

Prodam 250 betonskih strešnikov. Likozar, ☎181-152 9662

Ugodno prodam betonske ZIDAKE 20 x 40 cm. ☎631-506 9767

Prodam BOBROVEC na strehi. ☎218-341, po 19. uri 9789

Prodam SUHE SMREKOVE PLOHE 2 m3, špirovce 12 x 14 in opaž 30 m2. ☎70-013, popoldan 9827

Betonski strešnik kom. 39 sit, ali samo 585 SIT m2, dostava na dom do 50 km brezplačna, garancija za kvaliteto je 68 letna tradicija. ☎691-700 od 7. do 9. in od 21. do 22. ure

SATELITSKE ANTENE
na 12 obrokov! SAT TRADE
tel: 064/422-585, 421-108
sant21

IZOBRAŽEVANJE

Dipl. ing. fizike poučuje matematiko, fiziko in kemijo. ☎217-817 9374

PADI šola potapljanja in prodaja opreme. ☎066/74-489 9515

Inštruiram matematiko za srednje in osnovne šole. ☎332-605 9669

KUPIM

ODKUPUJEMO IN PRODAJAMO starinsko pohištvo, ure, umetnine, nakit, porcelan, kovance, razglednice...ANTIKA KIRKA, Tavčarjeva 7, Kranj, ☎221-037, 48-545 6540

Zazidljivo PARCELO ali novogradnjo v Radovljici, okolici Kranja ali Šk.Loki kupim. ☎004377488301, po 19. uri 9452

Kupim smrekovo HLODOVINO. ☎64-378 9652

Kupim BIKCA simentalca, starega 10-14 dni. ☎620-159 9668

Kupim večjo količino SADJEVCA. Rihtaršič Franc, Selške Lajše 16, ☎66-259 9720

Kupim 800 kom strešnika grafitno sive barve s posipom. ☎66-859 9734

Kupim 32 lat za kozolec. Lahko so tanjše. Jenko, Draga 1, Šk. lOka, ☎631-943 9754

Kupim stare knjige, razglednice, fotografije, zemljevide, podobice. ☎45-655 9796

Odkupim staro pohištvo. ☎45-655

Kupim stare razglednice, podobice, fotografije, slike, knjige. ☎45-655 9798

Kupim star predalnik, omare, postelje, mize. ☎45-655 9799

LOKALI

Oddamo prostor 25 m2 v pritličju zasebne hiše. Plačilo mesečno. ☎326-231 9532

Odstopim lepo TRGOVINO v obratovanju v centru Jesenic, zaradi bolezni v družini. ☎861-441 int. 25-20 9731

V bližini Bleda oddamo v najem trgovino z živili. ☎ 720-140 9774

KOLESA

Prodam novo italijansko gorsko KOLO za 300 DEM in KOLO na 10 prestav za 5000 SIT. ☎323-796 9346

Ugodno prodam fantovsko KOLO ROG na 5 prestav, cena 100 DEM. ☎327-155 9591

Prodam AVTOMATIK 3 S, letnik 1990, dobro ohranjen za 500 DEM. ☎733-951 9642

Prodam MOPED ATX, letnik 1990. ☎682-526 9712

Motorno KOLO Tomos 15 SLC, prevoženih 1500 km, cena po dogovoru, prodam. ☎70-249 9745

Ugodno prodam fantovsko športno KOLO na 5 prestav. ☎310-253 9763

Prodam dobro ohranjeno avstrijsko dirkalno KOLO na 10 prestav. ☎325-519 9766

Prodam moško KOLO maraton in otroški BMX 12 col. ☎632-794 9768

APN 6 ugodno prodam. ☎ 633-725 9772

Nepoškodovan BT 50 S, letnik 1989, registriran, ugodno prodam. ☎421-687 9791

OBVESTILA

PI-BIP DOSTAVA HRANE VAM NUDI PIZZE IZ KRUŠNE PEČI, ☎ 221-051 POKLIČITE. Primerno za upokojence, šolarje, bolne in zdrave ljudi. 7576

TD HOTAVLJE obvešča, da je Dom na Slajki odprt za prenočišče, 9697

Nakupovalni izlet v Munchen - cena 69 DEM. ☎82-104 9737

OBLAČILA

Ugodno prodam belo OBHAJILNO OBLEKO z dodatki. ☎ 421-266 9680

Prodam fantovsko obhajilno OBLEKO za 5000 SIT. ☎223-879 9776

OSTALO

PLANINSKI VESTNIK, letnik 48-72, prodam za 3000 SIT. ☎802-189 9716

Prodam FIŽOLOVKE, smrekove, obeljene, dolžine 3-4 m, cena 200 SIT/kom-Šenčur, Kranjska c. 33, ☎41-262 9793

Prodam jeklenki Acetilen in kisik. Beravs, Tavčarjeva 2, Radovljica 9812

KOZMETIKA CANARY:
- MAKE UP ZA NEVESTE
- ODPRAVA AKEN
- NEGA OBRAZA
- DEPILACIJA NOG
- ROČNA LIMFNA DRENAŽA

za odpravo celulita in drugih nevšečnosti

TEL.: 214-341
SKOZM27

PRIDELKI

Prodam rdeče bršljinke, po želji lahko tudi nasadim. ☎323-355 9746

Prodam drobni KROMPIR 4 SIT/kg. ☎061/841-318, zvečer 9747

Prodam bršlinke, polviseče pelargonije, angleške pelargonije kom. 110 SIT. ☎323-435 9811

Prodam SENO in dva hladilna prevozna BAZENA za mleko do 200 litrov. ☎061/627-046 9843

POSESTI

V Kranju prodam dvostanovanjsko HIŠO z večjim vrtom. Škofjeloška 38, ☎061/267-572 9665

Prodam novo 1-družinsko HIŠO v Selški dolini. Praprotno ☎64-233, po 20. uri 9666

Prodamo HIŠO, visoko pritlično 10x10, zgrajeno do tretje faze, 23 arov zemlje. Cena po dogovoru. Informacije Lampret Jože, Luterje 3, 63232 Ponikva 9679

V najem oddam GARAŽO v Šorlijevi ulici. Cena po dogovoru. ☎ 310-780

HRATOV GOZD 50 arov v bližini Meje pri Kranju prodam. Naslov v oglasnem oddelku. 9711

GREDO 80 m2 (voda, orodje) v Radovljici dam v najem za 300 DEM. ☎714-282 9723

Zazidljivo PARCELO 4200 m2 v bližini Kranja, s staro hišo v celoti ali po delih prodam. ☎061/267-371, 320-220 9752

1/2 HIŠE z lokalom v obratovanju prodamo za 130.000 DEM. FRAST NEPREMIČNINE, Jezerska 54 b, ☎242-651 od 9. do 12. in od 16. do 18. ure 9823

PRIREDITVE

TRIO IGRA za ohceti ali v lokalih, veliko petja. ☎70-015 9724

POSLOVNI STIKI

Prodam CERTIFIKATE v vrednosti 750.000 SIT, ugodno. ☎49-496 9645

Prodam CERTIFIKAT 300.000 SIT. ☎64-248, dopoldan 9648

Prodam večji znesek CERTIFIKATOV, cena po dogovoru. Naslov v oglasnem oddelku. 9778

RAZNO PRODAM

Prodam lepe smrekove FIŽOLOVKE. ☎66-097 9647

SMREKOVE FIŽOLOVKE naročite. Možna dostava. ☎715-938 9735

STAN. OPREMA

Prodam REGAL za dnevno sobo, star 2 leti. Cena po dogovoru. Kokalj, Sp. Gorje 57, Zg. Gorje 9698

Prodam rabljeno kuhinjo Gorenje, cena po dogovoru. ☎620-576, po 20. uri 9710

Prodam omaro za dnevno sobo in zakonsko postejo vrez jogija ter kombiniran voziček. ☎329-094 9730

Ugodno prodam FRANCOSKO POSTEJO z jogijem šir. 1,40 m in pregrinjalo, novo. ☎82-520 9738

Poceni prodam komplet KUHINJSKO OPREMO 3 m elementov Marles, kromirano pomivalno korito, kombiniran štedilnik, hladilnik, mizo in 4 stole. ☎85-070, zvečer 9794

STORITVE

ROLETE, žaluzije, lamelne zavese, izdelujemo, montiramo in popravljamo tudi na obroke. ☎213-218 4886

LEDO SERVIS; servisiramo skrinje, hladilnike, pralne stroje, štedilnike. ☎ 214-780 ali 242-766 6739

KOZMETIČNI SALON CANARY! Roka in naravni preparati so elementi s katerimi lahko naredimo največ pri negi obraza in telesa. ☎ 241-341 7035

PIZZE, PIŠČANCI, PEČENKA IZ KRUŠNE PEČI; PI-BIP DOSTAVA HRANE ☎ 221-051 POKLIČITE! 7577

Imate težave s tredo kožo na podplatih, vraščenimi nohti, kurjimi očesi.....Pomaga vam PEDIKERKA, tudi na vašem domu. ☎46-369 7599

J&J SERVIS TV-VIDEO in HI-FI naprav vseh proizvajalcev. Odprto vsak dan od 9. do 17. ure, Smledniška 80, ☎329-886 8274

Ugodno prodam SMETNJAKE in dvokolesne SAMOKOLNICE za prevoz silaže ali žaganja. Kveder Bojan, Predoslje 132, Kranj 8661

Satelitski sistemi od 350 DEM + montaža, ugodni krediti. ☎719-014 9077

PRALNI STROJI, štedilniki, bojlerji - popravilo, obnavljanje, čiščenje. ☎325-815 9623

LOKASTAR
Škofja Loka
Proizvodnja in trgovina, d.o.o.

VSE,
ki imate dostavno vozilo ali kombi

ter hkrati nekaj komercialnih sposobnosti, in se želijo vključiti v uspešno podjetje z živili, vabimo k sodelovanju.

Pisne ponudbe pošljite na naslov:
LOKASTAR - MALOPRODAJA
CESTA V GORICE 33
61000 LJUBLJANA

KOMBI PREVOZI tovora, selitve, vleka camp prikolic. ☎215-211 9722

Izdelujemo kovinske zaščitne mreže za kletna okna, vrata.... po naročilu. ☎82-104 9736

Popravilo gospodinjskih aparatov, previjanje elektromotorjev, rotorjev elek. orodja. Bremec, Gubčeva 1, Kranj, ☎323-118, 212-083 9779

TALON, d.o.o., PE Zg. Bitnje 32, Tel.: 311-032 - opravljamo prepise vseh motornih vozil in uredimo tudi bančni kredit. 9781

Izdelujem kovinska vrata, ograje, stopnice, zasteklujem balkone. ☎631-537 9656

SATELITSKE ANTENE 419 DEM, montaža klasičnih anten, dograditev A, MMTV kanala. ☎310-223 9678

STANOVANJA

Zdravstvena delavka - Slovenka, NUJNO najame 1-sobno STANOVANJE ali GARSONJERO. Cenjene ponudbe na ☎323-834 8715

Mlada družina najame enosobno STANOVANJE v Kranju ali bližnji okolici.Nudimo predplačilo. ☎ 327-949 po 17. uri 9708

V centru Škofje Loke prodam STANOVANJE 80 m2 ali menjam za manjše. ☎620-848 9816

Par najame opremljeno ali del opremljeno garsonjero ali enosob STANOANJE. ☎312-477

Atraktivno garsonjero 30 m2 kom fortno, vseljivo takoj, lokacija Planin II. naprodaj. komfortno II. sobno stanovanje 64 m2 v nizkem bloku vseljivo takoj, prodamo. FRAST NE PREMIČNINE, Jezerska 54 b, ☎242-651, od 9. do 12. ure, od 16. do 18. ure

foto bobnar

VARSTVO

Iščemo varstvo na domu za 1 letnega sina in 11 mesečno hčerko ☎ 632-886

SATELITSKE ANTENE
na 12 obrokov! SAT TRADE
tel: 064/422-585, 421-108

ŠPORT

Poceni prodam GLISER z volanom motor 18 konj.moči. ☎51-376

BLED G&P HOTELI

V skladu z določili 80. čl. Statuta G & P Hoteli Bled, p.o. razpisujemo delovno mesto

DIREKTORJA
G & P Hoteli Bled, p.o. Bled

Kandidat za direktorja mora poleg pogojev, ki jih predpisuje zakon, izpolnjevati še naslednje pogoje:
- visoka izobrazba ekonomske ali pravne smeri
- aktivno znanje angleščine in še enega svetovnega jezika
- pet let dela na podobnih nalogah

Direktor bo imenovan za mandatno dobo 4 let oz. do lastninskega preoblikovanja podjetja.
Kandidati morajo vlogi priložiti dokazila, da izpolnjujejo razpisne pogoje.
Prijave z dokazili naj kandidati pošlejo v 8 dneh po objavi razpisa na naslov: G & P Hoteli Bled, p.o., Cankarjeva 6, Bled, v zaprtih ovojnicah z oznako: "razpisna komisija".
Prijavljeni bodo o imenovanju obveščeni v roku 8 dni po sprejemu sklepa DS.

PARTNER
ZASTAVLJALNICA
NUDIMO UGODNA POSOJILA NA PODLAGI ZASTAVE:
- ČISTEGA ZLATA IN NAKITA
- VREDNOSTNIH PAPIRJEV
- ČEKOV IN TUJIH VALUT
- UMETNIN IN STARIN
- IN DRUGIH VREDNOSTI PO DOGOVORU

PARTNER. VREDEN ZAUPANJA.
Koroška c. 41 Kranj, tel.: 211 256
Pričakujemo vas vsak dan od 8 - 17
szas15

OSMRTNICA

V 84. letu starosti nas je zapustila naša draga mama, stara mama, prababica

PAVLA ROŽIČ

roj. Torkar, iz Ribčevega Laza v Bohinju

Pogreb bo v četrtek, 28. aprila 1994, ob 16. uri v Bohinjski Bistrici. Žara bo na dan pred pogrebom od 14. ure dalje in na dan pogreba v mrliški vežici Bohinjska Bistrica.

Žalujoči: sin Marjan z ženo, hčerki Štefka in Marica, vnuka Slavko z ženo in Sonja, pravnukinja Vesna in Ana ter ostalo sorodstvo

Ljubljana, Zuerich, Bohinj, Jesenice, Selca, Zagreb, Zemun, Beli Manastir

AVTO MARKOVIČ d.o.o.
Trgovina Spodnji trg 40, Škofja Loka
Telefon: 064/620-647
TRGOVINA Z AVTODELI, DODATNO OPREMO IN KOZMETIKO!
SMAR29

VOZILA DELI

CITROEN- rabljeni rezervni deli in dokup osebnih avtomobilov Citroen za odpad. ☎064/692-194 9046

Za ALFO SPRINT prodam novo masko. ☎632-465 9714

Kromirana platišča s širokimi gumami za terenski avto, prodam. ☎325-160 9813

VAŠ PARKIRNI PROSTOR V KRANJU VAS ČAKA NA GLOBUSU
90 SIT JE MANJ KOT 2.500 SIT
HRIBAR Blesk
SPAR29

VOZILA

Prodaja novih vozil: DAEWOO in MITSHUBISHI. Vse informacije ☎242-300, 242-600 ali 325-981 4733

PRODAJA, ODKUP, rabljenih vozil in prenos lastništva! ☎325-981 4734

Prodaja, odkup rabljenih vozil. ☎064/217-528, zvečer, 325-659, po 20. uri 8599

LANCIA DEDRA HF TURBO 2000, l. 5/93, 20.000 km, modra, prodam. ☎ 223-890 - Toni

VW TRANSPORTER, l. 86, TD, tip zaprti, prodam. ☎ 242-778

Prodam GS 1.3, letnik 1980, reg. celo leto. ☎327-257 9210

JUGO 55 A, prodam, letnik 1986. ☎721-190, po 15. uri 9649

Prodam Z 101, letnik 1978, reg. do 3/95, cena 950 DEM. ☎733-352 9650

Prodam Z 101, letnik 1986, cena 2000 DEM. ☎67-338 9651

Panasonic
Atestirane centrale, telefoni in telefaksi za prave poslovneže
DOBAVA IN MONTAŽA NA KLJUČ
SERVIS Z ORIGINALNIMI DELI
PODOBLAŠČENI ZASTOPNIK ZA SLOVENIJO
TELEFON TRGOVINA - SERVIS
Uprava tel.: 064 222 868 fax.: 064 222 867
LJUBLJANA, tel/fax.: 061 159 0 232
KRANJ, tel/fax.: 064 222 150

Ugodno prodam R 4, letnik 1990/11, rdeče barve. ☎50-373 9673

Prodam Z 101 COMFORT, letnik 1979, reg. potekla. ☎ 720-015 9683

VOLVO 343 DL, črne barve, letnik 1977, reg. do 11/1994, ugodno prodam. ☎ 725-870 9688

ALFA 33, 65.700 km, reg. do 12/94, metalno siva, cena 9.500 DEM, prodam. ☎ 736-629 9691

Prodam LADA 1500, celo ali po delih in 125 P. ☎ 41-085 zvečer 9692

Prodam MERCEDES 508 D, kesonov tovorni avto, letnik 1979. ☎ 51-219 9693

Prodam LANCIA PRIZMA turbo diesel, letnik 1988. ☎215-142 9695

Prodam HROŠČA. ☎ 712-256 9700

Prodam JUGO 45, letnik 1987, 66000 km, reg. do 3/95 za 2200 DEM. ☎620-807 9718

Prodam HYUNDAI PONY 1.3 LS, temno modre barve, letnik 1991, reg. do februarja 1995, prvi lastnik. ☎217-143 9726

Ugodno prodam TAM 2001. ☎77-789 9761

Prodam OPEL KADETT 1.3 S limuzino, letnik 9/89, kovinsko sive barve, garažiran, prvi lastnik. ☎311-032 9740

Prodam Z 750 celo ali po delih. ☎061/841-318, zvečer 9744

Prodam CITROEN GS, letnik 1980, ohranjen, reg. do 10/94. ☎211-087 9750

CIMOS AX TRE, letnik 1987, ugodno prodam. ☎ 50-475 9751

Prodam JUGO 55, letnik 1989, 5 prestav, lepo ohranjen. ☎44-275, popoldan 9760

Prodam Z 101, letnik 1987, bele barve, dobro ohranjen 60.000 km. ☎57-764 9769

Prodam GOLF diesel, letnik 1985. ☎422-626 9771

TALON, d.o.o., ☎064/311-032 RENTA CAR - v najem nudimo MAZDA 626. Pri najemu za več dni nudimo ugoden popust. 9782

ŠKODA FAVORIT, letnik 90 in 91 (135 LS) prodam ali zamenjam. RUBIN KOKRICA, ☎215-545 9783

HYUNDAI PONY 1,5 GLS, letnik 1990 reg. do 95, prodam, prvi lastnik. RUBIN KOKRICA, ☎215-545 9784

Z 101, letnik 1981, zelo ugodno prodam. RUBIN KOKRICA, ☎215-545 9786

Odkup in prodaja rabljenih vozil. RUBIN KOKRICA, ☎215-545 9787

Prodam R 4 GTL, letnik 1988, reg. do 4/95. 58-163 9790

Prodam R 4 GTL, letnik 1985, dobro ohranjen. ☎403-109 9800

Prodam R 4 GTL, letnik 1990, 53000 km, rdeče barve. Zadnikar, Zvirče 71, Tržič 9801

Prodam dobro ohranjen HYUNDAI PONY 1.5 GLS, letnik 12/90. Podbrezje 42, ☎70-601, popoldan 9809

Prodam PEUGEOT 205 GR. ☎217-873 ali 215-072 9818

Prodam JUGO 45, letnik 1988, reg. do 8/94, za 2800 DEM. ☎82-610 9821

Prodam OPEL KADETT 1.3 S limuzina, letnik 4/89, prevoženo 53.000 km, reg. celo leto, garažiran, z dodatno opremo. ☎621-133 9824

Prodam NISSAN MICRA, letnik 1991. ☎77-118 9832

Prodam VW HROŠČ J 1200, letnik 1976, dobro ohranjen in obnovljen, cena 3300 DEM. ☎78-234 9833

Prodam LADO SAMARO, letnik 1987. ☎70-425 9834

Prodam JUGO 45, letnik 1986, reg. do 4/95, cena 2100 DEM. ☎621-922 od 15. do 17. ure 9835

Ugodno prodam generalno popravljeno Z 101 GTL 55. ☎311-793 9837

FIAT 126 PGL,letnik 1987, reg. do 10/94, nove gume, lepo ohranjen, prodam. ☎70-685 9840

ZAPOSLITVE

Ne veste kje bi se zaposlili in dobro zaslužili? Pokličite nas imamo rešitev za vas. ☎ 328-265 in 84-662 6871

ELITNI KOZMETIČNI SALON v Kranju, z pestro ponudbo, išče KOZMETIČARKE z prakso,željo do izpopolnjevanja, ter veseljem do dela z strankami. V KORAK S ČASOM. ☎ 326-683 7032

Redno ali honorarno zaposlimo avtokleparja. ☎58-375 8461

Zaposlimo dekle v kava baru. ☎45-360, 45-828 9214

Če želite dodatni zaslužek pokličite na ☎323-115 med 9. in 12. uro 9218

ODKRIVAJMO ANGLEŠČINO. Nudi delovno razmerje za določen čas. ☎ 56-105, 59-159 9221

Zaposlimo več deklet v strežbi. Zaželjene delovne izkušnje in starost od 20-35 let. ☎41-462, popoldan 9539

Delo v restav. dobi NATAKARICA ali natakar z ustrezno izobrazbo in pasivnim znanjem italijanskega ali nemškega jezika. ☎725-050 9653

Zaposlimo EKONOMISTA za pridobivanje del na terenu in gradbenega delovodjo za vodenje čistilne skupine. Prošnje - HRIBAR BLESK, Planina 3, Kranj 9671

KAVKA KAVA BAR za nedoločen čas zaposli natakarja. ☎222-910 9674

TRGOVKA išče zaposlitev v neživilski trgovini, trafiki, itd. ☎ 212-184 dopoldan 9689

Iščem delavca v kovinski stroki z izkušnjami ali za priučitev. ☎ 061/824-071 od 7. do 8. ure zjutraj ali po 20. uri 9690

Konec tedna honorarno zaposlim dekle za pomoč v kuhinji. ☎ 332-122 9696

Redno ali honorarno takoj zaposlimo NATAKARICO. ☎ 47-830 9699

Zaposlimo izučenega ELEKTRO INSTALATERJA z izkušnjami, ki je sposoben čim bolj samostojnega dela na terenu. Kresnica, d.o.o., Mlaška 57, Kranj 9702

Nudimo dobro plačano honorarno ali redno delo v vaši regiji. Šifra: MAJ 9713

ŠIVILJE iz Radovljice, Jesenic in okolice! Potrebujemo pomoč. ☎81-587, dopoldan 9715

Zaposlim SAMOSTOJNEGA ORODJARJA z več letnimi izkušnjami. ☎ 48-679, torek in četrtek od 18. do 20. ure 9757

Iščemo simpatično dekle za delo v gostinskem lokalu. ☎620-764, Damjan, Stara Loka 42, Škofja Loka 9759

KUHAR vešč tudi dela z mesom dobi redno zaposlitev v menzi. ☎331-814 9765

Iščem delo - imam Overloock in navadni šivalni stroj. Naslov v oglasnem oddelku. 9770

Zaposlimo dekle (gostinko) za delo v strežbi. ☎ 714-100 9773

Iščemo poslovodja oz. prodajalko z izkušnjami za delo v papirnici - trafiki, v Stražišču pri pošti, Škofjeloška 19. Informacije osebno po 20. uri v trgovini 9785

Gostilna pri Tržiču išče samostojnega KUHARJA-ico za redno ali honorarno zaposlitev. OD dober. ☎57-585 9795

Dekle za pomoč v kuhinji honorarno zaposlimo. Lahko tudi študenta in kuharja-ico pripravnika-ico. ☎401-169 9828

FOTOMODELI AGENCIJA "DOBER GLAS", V POVEZAVI Z BERNARDO MAROVT, VABI IZKUŠENA IN NEIZKUŠENA DEKLETA IN FANTE NA IZBOR ZA SNEMANJE KATALOGA ZNAMKE "ARMANI".
TELEFON: 061/125-82-12 INT.208.VSAK DAN OD 10. DO 14. URE

MFO121

ŽIVALI

ODOJKE za zakol in PRAŠIČE za nadaljno rejo, prodam. Krivic, Zgoša 22, Begunje, ☎733-232 8213

ŽREBICO prodam staro 2 leti. ☎49-437, po 15. uri 9660

Prodam 10 dni starega TELETA. Vrtna pot 3, Voglje 9661

ČIVAVA mini psička, stare 7 tednov, prodam. ☎444-599 9663

Prodam KOZO z mladiči. ☎57-352 9667

Kupim TELETA simentalca, starega en teden. ☎422-585 9676

Kupim BIKA simentalca do 60-70 kg. ☎43-198 9677

BIKCA SIMENTALCA, 150 kg, prodam. ☎ 061/651-625 9681

Prodam JARKICE. ☎ 46-152 9684

Prodam OVCE. ☎ 77-567 zvečer 9685

Prodam eno leto stare KOKOŠI nesnice. ☎738-909 9694

Oddamo ljubkega mladega PSIČKA, mešančka med lesijem in nemškim ovčarjem. Ogled vsak dan Mošnje 36, Radovljica (pri Podvinu) 9701

Poceni prodam ZAJCE, stare 2 meseca, za nadaljno rejo. ☎ 45-532 9707

Prodam TELETA križan, star 10 dni, bikec. ☎78-616 9727

Prodam TELIČKO težko okrog 100 kg za rejo ali zakol. ☎66-859 9732

Prodam BIKCA šarole 140 kg za nadaljno rejo. Torkar, Lesce, ☎718-340 9733

Prodam domače KOKOŠI. ☎45-738

8 - tedenjski PURANI za pitanje
CENA 1100,00 SIT/KOM
Suhadole 12, Komenda
☎ 061/841-375

PUJSKE za nadaljno rejo in odojke prodam. ☎620-582 9748

Prodam en mesec staro TELIČKO sivko. ☎77-641 9749

Prodam JARKICE, stare 13 tednov in brolarje za nadaljno rejo. Zasip, Reber 3, Bled 9756

Kupim BIKCA simentalca, starega do 14 dni. ☎620-159 9758

Prodam ODOJKE. Ažman, Suha 5, Kranj 9775

Prodam dva PUJSKA, težka 40 kg. Pod Slemenom 5, Križe, ☎57-628 9780

ROTWEILER mladiče z rodovnikom, negovane in cepljene, ugodno prodam. ☎623-090 9788

BIKCA križanca 100 kg, prodam. Zalog 46, ☎421-675 9792

ČEBELE na satju prodam po 1. maju. ☎721-308 9814

Kupim TELETA simentalca, težkega 100 kg. ☎49-002 9815

Prodam dva meseca starega BIKCA, simentalca. Ribno, Dobje 5 9819

Prodamjo 7 koz in 8 mladičev ter eno brejo kozo. ☎621-462 9820

Prodam dve mladi KOZI. ☎84-718

Prodam KRAVO v 9. mesecu brejosti in FIAT 126 P, letnik 1987. Lom 30, Tržič, ☎51-347 9836

CILJ Novo mesto, d.o.o.
agencija TRŽIČ, Trg svobode 22
tel.: 064/ 50 068
PROMET Z NEPREMIČNINAMI
- prodaja in nakup nepremičnin
- najem in oddaja nepremičnin
- izpeljave licitacijskih prodaj nepremičnin
Pokličite nas vsak dan od 8. do 19. ure, ob sobotah od 8. do 13. ure po tel.: 064/ 50 - 068
scilj26

OSMRTNICA

Sporočamo žalostno vest, da je umrl

JOŽE JURJEVČIČ

iz Tržiča, Podljubelj 200
upokojenec Tovarne obutve PEKO Tržič

Pogreb pokojnika je bil v petek, 22. aprila 1994, v ožjem družinskem krogu na pokopališču v Tržiču.

TOVARNA OBUTVE PEKO TRŽIČ

OSMRTNICA

Vsem sorodnikom, prijateljem in znancem sporočamo, da nas je v 85. letu zapustila naša draga mama, sestra in teta

ROZALIJA KUHAR

iz Stare Loke 34

Od nje se bomo poslovili v sredo, 27. aprila 1994, ob 16. uri na farnem pokopališču. Do pogreba bo ležala na svojem domu.

Žalujoči vsi njeni

Škofja Loka, Šmarca, 26. aprila 1994

ZAHVALA

Ob boleči nenadomestljivi izgubi naše ljubljene hčerke in sestrice

LEE RIBARIČ

roj. 31. januarja 1974

se globoko zahvaljujemo sorodnikom, njenim kolegicam in kolegom iz alpske smučarske reprezentance, SK Alpetour, Smučarski zvezi Slovenije, sošolcem in profesorjem, prijateljem, sodelavcem, znancem za izrečeno ustno ali pisno sožalje. Hvala g. župniku za lepo opravljen obred, govornikom in Rudiju za zaigrano Tišino. Iskrena hvala vsem, ki ste sočustovali z nami, darovali cvetje in sveče in jo pospremili na njeni zadnji poti.

Žalujoči: mami Milena, ati Slavko, brat Miha

Škofja Loka, 22. aprila 1994

ZAHVALA

Ob nenadni izgubi drage mame, babice, prababice, tete in tašče

NATALIJE LAHAJNAR

se iskreno zahvaljujemo dobrim sosedom, prijateljem in znancem za pomoč, izrečena sožalja, podarjeno cvetje in sveče ter številno spremstvo na njeni zadnji poti. Prav tako iskrena hvala g. župniku in g. kaplanu za lep pogrebni obred, pevcem za zapete žalostinke in za zaigrano Tišino. Iskrena hvala.

VSI NJENI

Žiri, 13. aprila 1994

ZAHVALA

Ob smrti naše dobre mame, sestre, babice, prababice, tašče, tete, svakinje

MARIJE ŠTULAR

se iskreno zahvaljujemo sorodnikom, prijateljem, sodelavcem, znancem, sosedom, DO IBI Kranj, pevcem in vsem, ki ste jo spremili na njeni zadnji poti, ji darovali toliko prelepega cvetja in sveč ter za izrečena ustna ali pismena sožalja. Najlepša zahvala tudi g. župnikoma g. Godcu in g. Nagodetu za lep pogrebni obred in tople besede ob slovesu pokojne. Vsem in vsakemu posebej še enkrat iskrena hvala.

ŽALUJOČI VSI NJENI

Kranj, 22. aprila 1994

Tudi letos bodo po zaključku šolskega leta

Počitnice - v Glasovih majicah

Začelo se je. Odštevanje namreč: v kratkem bo izbruhnil najlepši mesec v letu, potem pa bo že junij in začetek poletja. In počitnic seveda! Vmes se bo treba še veliko učiti - toda v šolah se bodo poleg pouka dogajale tudi druge stvari: prihaja namreč čas šolskih plesov, vključno z valetami, maturantskimi in absolventskimi slavji. In šolskih izletov, piknikov, žurk kar tako, itd. O njih bomo kakšno vrstico zapisali tudi v Gorenjskem glasu - z Vašo pomočjo, če ste za to! Pošljite nam fotografijo z vašega šolskega izleta, zabave, plesa in zraven kratek zapis, kaj je na sliki - ali pa v največ 20 vrsticah na kratko opišite, kaj se je (ali pa se še bo) dogajalo. Po možnosti v "prostem spisu" opišite kakšen vesel dogodek, povezan z vašo šolsko žurko. Kajti smeha ni nikoli dovolj.

In najvažnejše: za korajžne, ki nam boste pisali, smo pripravili Glasove poletne majice za lepše počitniške dni. Bolj natančno: vsakemu bomo poslali po dve majici, ker vemo, da ima vsak od Vas vsaj še nekoga, ki bi mu rad kaj podaril. Počitnice v Glasovi majici bodo lepše!

Pomlad v Domžalah

Domžale, 25. aprila - Nekatere prireditve so bile posamično v Domžalah v začetku maja že pred leti. Letos pa so se občinska skupščina, obrtna zbornica, Napredek Domžale in prireditveni odbor teniškega turnirja ATP Renault - Slovenian open 1994 odločili, da prireditve v začetku maja združijo.

Trajale bodo od 3. do 8. maja, začele pa se bodo z okroglo mizo, ki bo 3. maja ob 10. uri, o podjetništvu in obrti z gostom dr. Jožetom Mencingerjem. Obrtna zbornica pripravlja ob tej priložnosti razstavo obrti in podjetništva, Napredek Domžale pa bo organizator prodajnega sejma z znižano ponudbo izdelkov in blaga za dom in gospodinjstvo, konfekcije in še posebej izdelkov za prosti čas, rekreacijo in šport. Napredek Domžale pa je tokrat poskrbel tudi za prijetno, kulturno razpoloženje, saj bodo od 4. do 7. maja vsak dan popoldne (v soboto pa ob 10. uri) nastopale godbe Moravče z mažoretkami, Mengeška godba in Domžalska godba.

Poleg razstave in sejma bo osrednja majska in že tradicionalna prireditev tudi teniški turnir ATP Renault - Slovenian open 1994 z nagradnim skladom 125 tisoč dolarjev. Kvalifikacijski del turnirja se bo začel že 30. aprila, glavni turnir z 32 igralci pa bo trajal od 2. do 8. maja v okviru turnirja bo tudi mednarodni kongres športnih zdravnikov o tenisu, sicer pa so organizatorji, da bi tenis čimbolj približali mladim, poskrbeli za šolarje za brezplačen ogled tekmovanj.

V program praznovanja pa so prireditelji tokrat vključili tudi Arboretum Volčji Potok, kjer se je že razcvetelo milijon tulipanov. Za promocijo turistične in podjetniško obrtniške ter športne ponudbe domžalskega območja z okolico pa bo v okviru prireditev izlšlo tudi več edicij: katalog podjetništva in obrti s prek dva tisoč dejavnostmi, karta oziroma zemljevid Domžal z označenimi pomembnejšimi objekti, knujiga starih razglednic avtorja Staneta Stražarja z zgodovinskim orisom krajev od Mengša do Trojan in od Ihana do Peči. Do prireditev pa bo izdelan tudi promocijski znak občine - Slamko. • **A. Žalar**

Spet srečanje spominov

Primskovo - Enajsto srečanje starejših krajanov v krajevni skupnosti Primskovo v soboto popoldne je spet potrdilo priljubljenost prireditve, ki jo vsako leto organizira odbor RK Primskovo s predsednikom Jožetom Eljonom.

Bilo je veselo, takšnega srečelova pa tudi še ni bilo na nobenenem dosedanjem srečanju. Glavni pokrovitelj je bil Market URŠKA, sopokrovitelj pa GORENJSKI GLAS. Med sponzorji pa so bili še Petrol Kranj, ADOS Tisk, d.o.o. Kranj, Pševska cesta, Pivovarna Union, Žavarovalnica Tilia, Cestno podjetje Kranj, Pinesta Kranj, Mesarija Arvaj, Trgovina No 9, kmečki turizem Grofija Vir pri Stični in Papirna galanterija Manca Gruden. V kulturnem programu so nastopili Marjana Deržaj, ansambel Tonija Verderberja, oktet Klas, Aleksander Primc in v nadaljevanju ansambel Slavček. Program je povezoval Janez Dolinar. • **A. Ž.**

Končan je Jurijev semenj

Gorje - V nedeljo se je v Gorjah končal tradicionalni Jurijev semenj, ki ga je že tretjič organiziralo TVD Gorje. Semenj so spremljale tudi kulturne prireditve, ki so se začele že v četrtek, 21. aprila 1994. Velik obisk so organizatorji, po izkušnjah iz preteklih let, pričakovali zlasti v nedeljo; tako je bilo tudi letos, k čemur je pripomoglo še lepo, sončno vreme. Številne stojnice so ponujale pestro izbiro najrazličnejšega blaga, dobro prodajo pa so zagotavljale zlasti znižane, "sejemske" cene.

Gorje so bile v nedeljo kar premajhne za množico avtomobilov, kar dokazuje, da semenj ni zanimiv le za domačine, ampak tudi za mnoge obiskovalce od drugod. Le-ti so lahko poskusili značilno gorjansko jed Jurijevo kapo, pripravljeno iz ajdovih žgancev in jajc. Posebnost je bil tudi kovač umetne obrti, ki je na prireditvenem prostoru demonstriral svojo dejavnost. Pozornost pa so prav

gotovo pritegnili tudi fantje v črnih uniformah z baretkami, ki so kot delavci podjetja Kanja protect, d.o.o., Radovljice skrbeli za varnost na letošnjem semnju. "Sejem bil je živ..." • **E. Gradnik, foto: J. Pelko**

Delegacija Sondria obiskala radovljiško občino

Radovljica zdaj tudi v Italiji

V italijanski občini Sondrio bodo ob prvi obletnici prijateljstva z radovljiško občino enega od mestnih trgov poimenovali "Trg Radovljica".

Radovljica - V radovljiški občini se je od petka do ponedeljka mudila delegacija iz prijateljske italijanske občine Sondrio pod vodstvom župana Flaminia Benettija. Delegacija je prišla na obisk s prav posebnim poslanstvom: v občini Sondrio so se namreč odločili, da bodo ob prvi obletnici podpisa listine o prijateljstvu med Sondriom in Radovljico 14. maja letos enega od mestnih trgov poimenovali Trg Radovljica. Sondrijska delegacija se je o vseh podrobnostih in prireditvah, ki bodo spremljale ta dogodek, dogovorila s predsednikom radovljiške občinske skupščine Vladimirjem Černetom in drugimi predstavniki občine.

V italijanski delegaciji so bili tudi predstavniki Rdečega križa, Aviocluba Sondrio in čebelarstva, ki so se med obiskom v radovljiški občini pogovarjali s predstavniki radovljiškega Rdečega križa, Alpskega letalskega centra Lesce ter radovljiškega čebelarskega muzeja in čebelarskega društva. Gostje iz Sondria so si ogledali Bled, Bohinj in Pokljuko, udeležili pa so se tudi letnega koncerta mešanega pevskega zbora Anton Tomaž Linhart v Sindikalnem domu v Kropu in se med povratkom s Pokljuke zadržali tudi na Jurjevem sejmu v Gorjah. • **C.Z.**

KRONIKA

Trikrat gorelo v kuhinjah

Kranj, 25. aprila - Gorenjski kriminalisti in gasilci so imeli kar nekaj dela zaradi pozabljivosti gospodinj. V petek, 22. aprila, ob 18.20 se je kadilo iz stanovanja na Jesenicah, kjer je ostala na štedilniku ponev z mesom, kuharica pa je odšla ven. Istega dne ob 19.50 je gospodinja v Kranju cvrla šampinjone v kuhinji, sama pa zaspala v dnevni sobi. Zaradi ognja je nastalo za 100 tisočakov škode v stanovanju. Slabše se je izteklo 23. aprila 1994 ob 22.30 v Škofji Loki, kjer se je zažgala hrana na štedilniku, gospodinja pa je obležala v zadimljenem prostoru na postelji; odpeljati so jo morali v klinični center. • **Š. S.**

Nenadna smrt

Radovljica, 25. aprila - Tamkajšnji kriminalisti so v stanovanju odkrili mrtvo žensko. Kot je pokazala preiskava, je smrt nastopila zaradi zastrupitve z alkoholom, posredi pa je bila tudi bolezen pokojnice. • **S. S.**

Več nezgod motoristov

Kranj, 25. aprila - Minuli teden se je na Gorenjskem pripetilo 7 prometnih nesreč, v katerih se je ranilo 9 oseb. Največ, 5 nezgod, so našteli v kranjski, po eno pa v loški in tržiški občini. Kar v štirih nesrečah so bili udeleženi motoristi oziroma mopodisti; v 3 primerih celo kot povzročitelji nezgod. • **S. S.**

Občni zbor Turističnega društva Bled

Bled, 25. aprila - Blejsko turistično društvo je imelo v četrtek, 21. aprila, redni občni zbor, ki ga je odprl predsednik Upravnega odbora Branko Lubej, poleg velikega števila krajanov pa so bili navzoči tudi predsednik radovljiške občine, predstavnik Gorenjske turistične zveze in drugi pomembni turistični delavci.

Predsednik Upravnega odbora je v svojem govoru izrazil željo, da bi vsi skupaj, predvsem tisti, ki ustvarjajo določeno podobo Bleda, na primer čolnarji, izvoščki, delali za lepšo podobo Bleda, da bi postal simbol nečesa, kar sicer tudi je. Poudaril je, da so društvo v preteklosti zaznamovala tri obdobja: čas pokojnih tajnika TD Marka Potočnika in Andreja Vidica, sledilo je obdobje v času slovenske vojne, ko so zaman iskali primernega tajnika, lani pa se je začelo novo, uspešno obdobje, ki kaže, kako so se dejavnosti TD razmahnile v vse smeri. To je bilo razvidno tudi iz poslovnega in finančnega poročila, iz poročila nadzornega odbora in o turističnem podmladku, ki deluje že vrsto let na blejski osnovni šoli.

Po vojni kažejo razmerea zadovoljivo podobo, velika pa je predvsem želja po večjem sodelovanju z ljudmi, se pravi s krajani. Vsi turistični delavci delajo na tem, da bi bil Bled bolj atraktiven in obljubljajo, da bo tudi cestna povezava, ki je očitno velik problem, rešena.

Delo Turističnega društva je bilo zastavljeno zelo široko. Vse več je bilo prireditev, povezovali so se s turističnimi društvi po Sloveniji, z jezerskimi kraji in z drugimi mesti doma in v tujini. Stikov z novinarji je bilo vse več, izdali so cenik Bleda, opravljali so dnevno vodenje sobnih kapacitet, odgovarjali na pošto, redne so bile meritve vode in zraka. Organizirali so Riklijeve čistdneve, komorne koncerte, čistili so sprehajalne poti, postavljali smerokaze in drugo, kar lepša podobo kraja.

Na občnem zboru so tudi razrešili upravni in nadzorni odbor, izvolili novega, sprejeli spremembe statuta in ostalih aktov, podelili priznanja za lepo urejene hiše in med častne člane sprejeli ljudi, ki so v preteklosti precej prispevali k turistični promociji Bleda: Boža Benedika, Leopolda Pernuša in Bogdana Šanca. Med posameznimi točkami pa je potekal tudi kulturni program. • **Špela Vidic**

RAČUNALNIŠKI KLUB
486/40 že od 153.478,00 SIT
ali 8925,00 SIT mesečno!
Tel./Fax: 064/ 22 10 40

MALI OGASI
☏ 223-444

Ljubeljska stražnica kmalu spet v rokah jubeljčanov

Vodstvo občine Tržič se je dogovorilo s slovenskim obrambnim ministrstvom o prevzemu nekdanje stražnice na Ljubelju v upravljanje. Tako bo uresničena večletna želja domačinov po izkoriščanju tega objekta, ki bo delno služil kot muzej in delno kot turistični informativni center. Občina namerava stavbo oddati podnajemniku, ki jo bo pripravljen obnoviti in zagotoviti gostinsko ponudbo. V zameno za nekdanjo stražnico bo občina odstopila ministrstvu prostore za delo oddelka za obrambne zadeve. • **S. S.**

Poziv pobeglemu vozniku

Kranj, 25. aprila - V soboto, 23. aprila 1994, ob 12.25 je neznani voznik osebnega avta BMW (bela barva, ljubljanska registracija) pri cestninski postaji Torovo ob premiku svojega vozila na desnem voznem pasu proti Kranju trčil v avto lada samara in odpeljal naprej. Avto, v katerem sta bila mlajši moški in ženska, je verjetno poškodovan po levi prednji in bočni strani. Voznika pozivajo, naj se javi na PP Kranj, za podatke o nezgodi pa prosijo tudi očividce. • **S. S.**

MERKUR
GORILNIK,
kupljen v Merkurjevi prodajalni
tudi električno priključimo
na vašem domu.
ZA ENAKO CENO!
Ponudba velja za vse vrste gorilnikov
v Merkurjevem prodajnem programu.

RADIO KRANJ 97.3 FM STEREO
DANES OB 11. URI IN 20 MINUT
NA VALOVIH KRANJSKEGA RADIA
SPET NEKDAJ TAKO PRILJUBLJENI SKRITI REPORTER
RADIO KRANJ 97.3 FM STEREO