MIRAN KOROŠEC: »NOVINARSTVO JE TRDA DROGA!«

STRAN 7

SKUPINA ZA HUJŠANJE NA DOPUSTU

STRAN 9

RADIO CELJE
90,6 95,1 95,9 100,3

NOVI TEDNIK

60 LET

9 770353 734051

ŠT. 46 - LETO 60 - CELJE, 24. 6. 2005 - CENA 300 SIT, 20 HRK

Odgovorna urednica NT: Tatjana Cvirn

tropic caffè
UŽITEK V DOBRI KAVI
PRAŽARNA: 03/713-2666
PETROPIC, Celje d.o.o., Smetanova c. 17a, 3104 Celje

ŠOK ZA LASTNIKE KARTIC

STRAN 2

Foto: GREGOR KATIČ

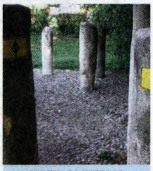

VANDALIZEM V CELJSKEM PARKU

STRAN 20

VIKTOR MLINAR PO VRNITVI S HIMALAJE

STRAN 17

PO ŽERJAVICI JE TREBA HODITI Z GLAVO

STRAN 16

Dobro je videti

darovali smo za 1000 operacij sive mrene

Veseli smo, da s svojim prispevkom pomagamo skrajšati vrsto tisoč posameznikom, ki čakajo na operacijo sive mrene. Sodelujemo v akciji "Skrajšamo vrste" Zavoda za zdravstveno zavarovanje Slovenije, ker je dobro videti dobro.

ljubljanska banka

Nova Ljubljanska banka d.d., Ljubljana

TR - GRAD d.o.o.
Ledina 40, 8250 Brežice
IZDELAVA STROJNIH OMETOV - TLAKOV (estrihov) in VSE VRSTE FASAD
INFORMACIJE: 031/598 355
MOŽNOST OBROČNEGA PLAČILA

Mercator Center Celje
Opekarniška ulica 9, Celje
nedelja, 26. junij 2005
od 9. do 12. ure: Ustvarjalnica in družabnica
ob 11. uri: ŠIVILJA IN ŠKARJICE
UŽITEK RŽE

mik CELJE
Želite da so vaša okna bolj varna in hkrati vaš prostor prezračevan tudi ko so zaprta?
(prezračevalni sistem GECCO)
"NOVA" OKNA
prednost je v kvaliteti
080 12 24 www.mik-ce.si
MIK d.o.o., Gaji 42b, Celje 03 425 50 50, salon Ljubljana 01 547 20 20, Maribor 02 480 01 45

UVODNIK

Vsi študenti na zavod!

ŠPELA OSET

Da smo Slovenci zavistni, ni nova stvar. Stereotip, ki se, žal, dostikrat izkaže še za preveč resničnega. Tokrat so na udaru študentski servisi. Država je modro ugotovila, da imajo absolutno preveč dobička. In po njenem bi bilo dobro, ko bi od tega dobička imeli več tisti, ki v blagajne študentskih servisov dejansko kaj prispevajo, torej dijaki in študenti. Ministrstvo za delo, družino in socialne zadeve tako pripravlja spremembe, ki naj bi s študentskim delom prinese novih 5.000 štipendij. A ne le to! Ministrstvo bo s tem pridobilo tudi od 25 do 30 tisoč novih delovnih mest, ki jih študentarija odžira »pravim« iskalcem del na zavodu za zaposlovanje. Pohvale vredno, a vprašljivo.

Ko je ministrstvo pripravljalo predloge, je uporabilo le lanske podatke. Ki pa so malenkost drugačni kot ostali. Delodajalci so se lani prekleto dobro zavedali, kaj pomeni nov dohodninski zakon, ki je z letošnjim letom stopil v veljavo. In so v zadnjih mesecih lanskega leta izplačali študentom oz. tistim, ki so delali preko napotnic, več, kot bi sicer. Letos se je v večini primerov končala tudi pravljica neomejenega dela preko »študenta«. Vsaka napotnica namreč roma na davčni urad in tudi na inšpektorat za delo.

Na ministrstvu pa ostajajo skoraj jezni na študentske servise. Menda je veliko zlorab. Preko napotnic delajo tisti, ki sploh niso študenti, vlečejo socialno, pa še mastne denarce služijo. Pa so za to krivi študentski servisi? Zakaj pa imamo inšpektorat? In zakaj si morajo brezposelni iskati delo preko študentskih servisov, če pa imamo zavod za zaposlovanje? In prav slednji naj bi se po novem ukvarjal tudi s posredovanjem študentskega dela. Predvidevam, da vrste študentov pred zavodom ne bodo dolge. Bodo namreč raje počakali na kakšen sms ali e-mail s »študenta«, kot pa da bodo čakali na pošto. In če že tako motijo dobički študentskih servisov, ki so sicer (verjetno) tako veliki zaradi uspešnosti, bi morda ministrstvo raje razmislilo o tem, da bi zavod za zaposlovanje razformirali. Veliko manjših zavodov s koncesijami, ki bi se borili med sabo, kdo bo hitreje našel primerno delo za določenega iskalca. Verjetno pa je to utopično pričakovati. Čeprav so drugod izumrli, so, kot izgleda, pri nas mastodonti bolj zategli.

Onstran požarnega zidu

V nedavnem vdoru v center CSS ogroženih 40 milijonov kartic – Za vdore v domači računalnik večinoma kriv uporabnik sam

Skoraj vsak mesec smo preko medijev priče novim zgodbam o zlorabah zasebnosti preko svetovnega spleta. Vsak dan vam računalnik pregledajo več kot desetkrat. A večinoma so ti vdori neškodljivi. Ostanejo večinoma neopaženi, saj ne povzročijo večje škode od tega, da si kdo ogleda kakšen vaš dokument ali fotografijo.

Računalniški vdori pa znajo seveda biti tudi zelo problematični. Primer tega je nedavni vdor v ameriški procesni center Card System Solutions, ko so vdiralci (hackerji) dobili podatke o skoraj 40 milijonih kartic. No, kot kaže kaj takšnega pri nas ni mogoče izvesti. Nemara bi takšen vdor lahko poskusila skupina tujih hackerjev, a Slovenija je, relativno preveč revna, da bi se jim takšno tveganje izplačalo. Tako so pri nas bolj na udaru osebni računalniki.

Kaj storijo banke?

A tako velika reč, kot se je zgodila v centru CSS, vendarle ne more zgrešiti tudi slovenskih uporabnikov. Med potencialno ogroženimi je tokrat nekaj sto plačilnih kartic slovenskih lastnikov. Gre za kartice MasterCard, Visa in American Express. Banke naj bi vse lastnike že obvestile o nevarnosti zlorabe in kartice tudi že razveljavile.

V SKB banki, na primer, so o tem, da bi bili lahko potencialne žrtve vdora v ameriški center, s telegramom obvestili 96 imetnikov kartic Mastercard. Kartice so jim takoj preklicali, nove pa bodo brezplačno dobili še ta teden. Med potencialno zlorabljenimi ni kartic Visa, so pa bile MasterCard. V Abanki so jih takoj preklicali, imetniki pa bodo nove dobili brez dodatnih stroškov. Enako so storili tudi v Novi Ljubljanski banki, kjer je obstajala nevarnost zlorabe za manjše število imetnikov kartic MasterCard.

V servisnem centru Activa iz Kopra so povedali, da je bilo potencialno spornih 160 kartic MasterCard in štiri Visa kartice, ki so jih izdali bankam članicam kartičnega sistema Activa. Neposrednih zlorab niso zabeležili niti tu. In kaj bi bilo, če bi jih? V Kopru pravijo, da imetniki za morebitno škodo ne bi odgovarjali sami.

V Banki Celje so takoj, ko so bili obveščeni o vdoru v informacijski sistem ameriškega procesnega centra, blokirali potencialno sporne kartice. Kot je povedala vodja oddelka za odnose z javnostmi **Sabina Koleša**, je bilo takšnih kartic šestnajst. V banki so prav tako izvedli vse potrebne ukrepe za takojšnjo izdelavo novih kartic in o postopku obvestili njihove imetnike. Sicer pa v Banki Celje poudarjajo, da v splošnem velja pravilo, da imetnik, ki zazna sporne transakcije, opravljene s svojo kartico, vsako takšno transakcijo čimprej reklamira pri banki.

Varni doma?

Za povprečnega uporabnika pa so običajno mnogo nevarnejši kot ti veliki vdori nekateri škodljivi programi. Ti tiho delujejo v ozadju računalnika, a si pridno beležijo gesla ter jih pošiljajo komurkoli že, ali pa nemoteno omogočajo dostop do celotne vsebine vašega računalnika. Seveda pa tudi pred njimi pomagajo razni požarni zidovi, če so ustrezno nameščeni.

Bodo trgovci zaradi vdorov morali kakšno nalepko odstraniti?

Žal je najpogostejši vzrok za vdor ta, da nevedni uporabnik hackerju olajša delo z odpiranjem sumljive elektronske pošte, ter odpiranjem »vrat«, preko katerih potujejo podatki v splet. Poleg tega imajo vdiralci Microsoftova okna »na piki«, ker so najbolj razširjen sistem, za povrhu pa slovijo po mnogih napakah in površnostih, ki jih je mogoče izrabiti. Zato poznavalci priporočajo namestitev dodatne varnostne opreme, kot so protivirusni programi, ter stalno izboljševanje obstoječe.

Povprečni uporabnik pa nemalokrat stresa svoj bes ob nesreči tudi na ponudnike internetnih storitev. Naš največji ponudnik denimo beleži kar nekaj primerov, ko se naročniki pritožijo zaradi previsokih računov. Nanje vplivajo spletni klicalniki, preprost program, ki ga na računalnik namesti uporabnik vede ali nevede s kakšnim napačnim ukazom. Ti klicalniki prekinejo zvezo z matičnim strežnikom internetnega ponudnika in vzpostavijo neposredno telefonsko zvezo z neko številko v tujini. Zato je konec meseca račun klicev nenormalno visok. Opozarjajo pa, da ponudniki ne morejo kaj dosti pomagati pri tem, saj je za svoje delo z računalnikom odgovoren posameznik sam.

Po drugi strani so tudi hackerji le ljudje. Mnogi so le nadarjeni računalničarji, ki izrabljajo luknje v varnostnih sistemih za zabavo, samopotrditev ali celo z namenom preizkušanja dejanske varnosti sistema. Tako je tragična figura slovenskega vdiranja Robert Škulj, ki je pred kakšnima dvema letoma odkril luknjo v varnostnem sistemu NLB. Stopil je v stik z banko ter ji ponudil svoj sistem, ki je bil mnogo bolj zanesljiv. A banka je odgovorila na nepričakovan način ter ga obtožila vdora. Bil je aretiran in nekaj časa je preživel v ječi, plošče, na katerih je imel shranjene podatke o bančnem sistemu, pa so mu zaplenili. Preden se je zgodba končala, si je Škulj, ki je bil v tem času žrtev mnogih pritiskov, vzel življenje.

GREGOR STAMEJČIČ
Foto: GREGOR KATIČ

Prijateljske vezi z Japonsko

Sedmošolci iz OŠ Frana Kranjca so v tem šolskem letu dobili nove prijatelje z Japonske. Navezali so namreč stike s tamkajšnjimi osnovnošolci in se posvetili skupnim projektom, ob koncu pa so pripravili tudi razstavo.

»Pred časom smo na naši šoli gostili kolegico z Japonske, **Ayumi Yano**, ki je pri nas vodila različne krožke, kaligrafijo, origami in podobno, učenci pa so bili izjemno navdušeni,« je povedal razrednik 7.b razreda devetletke ter učitelj angleščine **Tadej Strgar**. Ayumi je obiskal v njeni domovini in hkrati navezal stike s tamkajšnjo osnovno šolo v okolici Tokia. Mladi so med urami angleščine ustvarjali, za temo so izbrali celjski Stari grad, ga narisali in poslali japonskim vrstnikom, hkrati so opisali svoje mesto, domovino in našo zgodovino. Japonci so storili podobno in Slovencem predstavili svetilnik, ki stoji v okolici mesta. Hkrati so komunicirali po elektronski pošti, Ayumi je po potrebi prevajala iz japonščine ter tolmačila ročno izdelane kaligrafske napise, si pošiljali manjša darilca, da bi čimbolje spoznali okolje in kulturo svojih vrstnikov. »Oni gredo že zdaj v srednjo šolo, pouk se jim je končal že marca, v angleščini pa so še slabši, ker se je začno učiti šele v 6. razredu,« so povedali naši navdušeni sedmošolci, ki jim je tovrstno sodelovanje v veliko veselje in bodo poskušali tudi v naslednjem letu pridobiti nove prijatelje. Rezultat medcelinskega sodelovanja pa je na ogledu v OŠ Frana Kranjca in na njihovi spletni strani.

PM, foto: GREGOR KATIČ

Učenci 7.b devetletke so ponosni na sodelovanje z japonskimi vrstniki.

Frankolovski zločin na ogled

Na dan državnosti bodo ob 10. uri v spominski hiši 100 frankolovskih žrtev na Stranicah odprli stalno razstavo »Frankolovski zločin«. Razstavo bo odprla **Andreja Rihter,** v kulturnem programu, ki ga bo povezovala Lidija Koceli, pa bodo sodelovali Jerca Merzel, Veronika Amenitsch in David Pintar.

MBP

Najboljši celjski osnovnošolci

Najboljši pri županu

Celjski župan Bojan Šrot je včeraj pripravil sprejem za najboljše učence celjskih osnovnih in glasbene šole, v njegovem imenu pa je priznanja podelil podžupan Stane Rozman.

Na sprejem so povabili 24 učencev iz desetih osnovnih šol in enega iz glasbene. Sicer pa se letos celjski osnovnošolci ponašajo s številnimi osvojenimi priznanji. Sodelovali so v 24 vrstah tekmovanj iz znanja in v Celje prinesli več kot 2 tisoč priznanj, od tega 27 zlatih s tekmovanj iz osnovnošolskega predmetnika. Prav tako so odlični dosežki mladinskega raziskovalnega dela, kar nekaj je bilo priznanj iz različnih mednarodnih projektov. Učenim in šolskim tekmovalnim uspehom je treba prišteti še uspehe mladih športnikov, ki so v mesto prinesli 8 naslovov državnih prvakov, čemur bodo morda dodali še svetovni naslov v tekvondoju. In s tem slika dosežkov pri učenju in izvenšolskih dejavnostih še zdaleč ni popolna.

BRST

Foto: ALEKS ŠTERN

Predstavitev novih kuharskih bukev

(Skoraj) vse o vlaganju, shranjevanju in zamrzovanju živil v izdaji NT&RC

Kuharske bukve – vlaganje, shranjevanje in zamrzovanje živil so že v predprodaji. Nova knjiga v založbi naše medijske hiše zapolnjuje praznino v sicer bogati ponudbi najrazličnejših kuharskih knjig in priročnikov.

V novih kuharskih bukvah smo s pomočjo treh uglednih kulinaričnih strokovnjakinj – **Romane Gričnik, Magde Ravnjak** in **Jožice Štruk** -zbrali vse ključne nasvete za dolgotrajnejše spravilo naših pridelkov. Tako najdete v knjigi vse o marmeladah, džemih, sladkem, pa o kisani zelenjavi, o kompotih, sokovih, sirupih in želejih, o likerjih in sadju v alkoholu, sladko - kisli zelenjavi, sušenju in shranjevanju zelišč in o zamrzovanju. Vsem naštetim poglavjem smo dodali še veliko receptov, pri čemer smo iskali predvsem tiste okuse, ki so nam blizu, ker so domači, in pa izvirnost. Kuharske bukve so nova, privlačna ponudba in bodo zanesljivo nova slovenska knjižna uspešnica, saj podobnih priročnikov na tržišču skoraj ni, vsi pa vemo, kaj gospodinji pomeni, ko na mizo postavi svoje shranke in se z njim lahko pohvali.

Javna predstavitev novih kuharskih bukev, na katero vas vabimo, bo **v četrtek, 30. junija, ob 17. uri** v kavarni Celjskega doma na Krekovem trgu v Celju. V krajšem klepetu z avtoricami boste novo knjigo bolje spoznali, vsak od obiskovalcev, ki bo na predstavitev prinesel vsaj dva kozarca svojih domačih shrankov, pa naj bodo to kompoti, marmelade, kisli shranki ali karkoli podobnega, pa bo za darilo dobil izvod knjige. Večer bo z izvirno ljudsko glasbo s citrami in flavto popestril duo Kati.

BS

Monografijo so predstavili avtor Drago Medved, umetnica Darinka Pavletič Lorenčak, založnik Peter Hribernik in oblikovalec Marko Marinšek.

Darinkina monografija

Na prisrčni slovesnosti v celjskem Narodnem domu so včeraj predstavili monografijo celjske umetnice in od letos častne meščanke, Darinke Pavletič Lorenčak.

Avtor monografije – izšla je v 300 izvodih v založbi velenjskega Pozoja – je Drago Medved, ki o tej svoji 16. knjigi pravi, da je bila ena najzahtevnejših, saj je imel zaradi izredno bogatega slikarkinega opusa več težav z izločanjem kot z uvrščanjem. »Kljub temu je monografija Darinka celostna podoba izjemnega dela te celjske likovne umetnice, pesnice in pevke.« Ob predstavitvi monografije se je umetnici za njeno delo zahvalil tudi župan Bojan Šrot, Darinka Pavletič Lorenčak pa je vidno ganjena sprejemala čestitke in zatrjevala, da je monografija res pravi in zelo celovit pregled njenega likovnega ustvarjanja.

Za izid monografije so zaslužni tudi umetničina hči Alenka Tacol in njen soprog Drago ter vnuk Boštjan, ki je poskrbel za izredno zbirko fotografij umetničinih del. Monografijo je oblikoval Marko Marinšek, naprodaj pa je v založbi Pozoj, v celjski Mladinski knjigi in v Antiki.

BRST

Foto: GREGOR KATIČ

Srečanje mobilizirancev na Rogli

V soboto, 25. junija, bo na Rogli tradicionalni javni shod prisilno mobiliziranih Slovencev v nemško vojsko 1941-1945 in njihovih svojcev.

Srečanje se bo začelo ob 11. uri, pripravlja pa ga Zveza društev mobiliziranih Slovencev v nemško vojsko 1941-45 Celje. Predsednik zveze **Ludvik Puklavec** bo tudi slavnostni govornik. Tokrat bodo poseben poudarek namenili 60-letnici konca 2. svetovne vojne, potrditi pa želijo tudi resolucijo o svoji dejavnosti in pričakovanjih. »Spomnili se bomo padlih in pomorjenih mobilizirancev, ki so se upirali mobilizaciji in maščevanju nad njihovimi svojci. Spomnili se bomo krivic, ki so jih doživeli v povojnem obdobju in po vrnitvi v domovino in se nadaljujejo še danes,« napoveduje Puklavec.

MBP

KJE SO NAŠI POSLANCI?

Čast ni zastonj

Državni svetniki so se konec minulega tedna lotili prenove svojega vodstva, saj v skladu s sprejetimi pravili na polovici mandata, ki traja pet let, opravijo ponovne volitve vodstva. Od decembra 2002 sta minili dve leti in pol, zato je 40 svetnikov ponovno izbiralo predsednika in podpredsednika ter osem predsednikov, podpredsednikov in članov komisij državnega sveta (DS).

Vsi dosedanji funkcionarji so izkoristilo možnost, da so lahko še enkrat izvoljeni, in znova kandidirali, svetniki pa so bili z njihovim dosedanjim delom očitno zelo zadovoljni, saj so vsem potrdili nove mandate do volilnega leta 2007.

Največ pozornosti je bilo deležno predsedniško mesto, protikandidatka dosedanjega predsednika Janeza Sušnika pa je bila predstavnica delodajalcev Marta Turk. Vendar se svetniki niso izneverili dosedanji tradiciji, da jih vodi predstavnik lokalnih interesov (to sta bila tako Ivan Kristan v prvem mandatu kot Tone Hrovat v drugem). Razlog je verjetno v številčni zastopanosti, saj lokalne interese zastopa 22 svetnikov, predstavnikov nepodjetniških dejavnosti je šest, po štirje svetniki pa zastopajo delodajalce, delojemalce ter kmete, obrtnike in samostojne poklice. Tajno glasovanje je brez težav prestal tudi staro-novi podpredsednik **Jože Stanič**, ki je bil med svetnike izvoljen še kot direktor velenjskega Gorenja in zastopa interese delodajalcev, saj je bil edini kandidat. Podprlo pa ga je 26 svetnikov.

Sušnik je v svojem nastopu napovedal, da se bo zavzemal za povečanje pristojnosti DS in ostro obsodil napovedi v javnosti, da bi bilo treba ukiniti dvodomnost parlamenta. Po njegovem so svetniki nekomu očitno močno na poti, zato jih skušajo z diskvalifikacijo njihove ustavne vloge odstraniti. Pri tem se je zavzel, da bi DS dobil možnost vlaganja dopolnil pri sprejemanju zakonov v državnem zboru, še zlasti pa naj bi okrepili njegovo vlogo in moč na področju lokalne samouprave. DS bi tako postal »zatočišče lokalnih skupnosti«, to vlogo pa bi izdatno okrepili s prepovedjo hkratnega opravljanja županske in poslanske funkcije.

Volilno zasedanje svetnikov je zasenčila nova razprava o ukinitvi plače za predsednika sveta, saj so svetniki ogorčeno zavrnili zakonski predlog vlade, da bi njihov predsednik postal neprofesionalni oziroma častni funkcionar. Njihova komisija za politični sistem je zakonski predlog sprva požegnala kot ustrezen, a so se kasneje premislili in izdali negativno mnenje. Svetniki so prepričani, da nepoklicni predsednik ne bi zmogel opraviti vseh obveznosti. Nasprotje častnega je nečastno, ne pa neplačano delo, trdijo v slovenskem zgornjem domu in ob tem dodajajo, da tudi za več kot 34 tisoč javnih uslužbencev velja zakonsko določeno načelo častnega ravnanja, pa vsi kljub temu prejemajo plačo.

Po besedah svetnikov sta bila čast in brezplačnost povezana samo v rimskem senatu in delno v angleškem domu lordov. Oba sta zastopala predvsem aristokracijo z velikimi posestvi in drugim bogastvom, kar je tudi razlog, da plačila niso potrebovali, hkrati pa so svoje premoženje preko dela v teh organih varovali in celo povečevali. Največkrat se angleški dom lordov prikazuje kot najbolj tradicionalen model dvodomnosti, v katerem opravljajo lordi svoje delo popolnoma brezplačno, kar ne drži, saj za 12 funkcij v tem organu prejemajo plačo.

Minister za javno upravo Gregor Virant je zavrnil očitke in poudaril, da je bila vlada prisiljena ukrepati, saj DS svojega poslovnika, s katerim so pred 12 leti profesionalizirali predsednika, kljub pozivom ni želel spremeniti. »Žalostno je, da smo morali poseči po takšnih ukrepih, saj je že sedanji zakon jasen in izrecno določa, da je funkcija člana DS častna,« je dejal minister. Vztrajanje DS na takšni »nategnjeni« razlagi zakona, po kateri je možna profesionalna funkcija predsednika, je po njegovem mnenju žaljiva do državljank in državljanov. Virant je dodal, da vlada zaenkrat ne načrtujejo ukinitve DS, kot so ji očitali svetniki. Nenazadnje tudi zaradi tega, ker SLS kot članica koalicije ostro nasprotuje takšnim načrtom. »Razprava o bodoči vlogi DS ali njegovi morebitni ukinitvi pa se bo verjetno v prihodnosti odprla,« je napovedal minister.

SEBASTIJAN KOPUŠAR

Jože Stanič in Janez Sušnik

Še naprej se bodo borili proti bazi

»Baza na tehničnem pregledu ni zadovoljila osnovnih pogojev, ne le birokratskih«

Franc Nuč

Mihaela Kotnik

Asfaltna saga v Planinski vasi se nadaljuje in vse kaže, da se trenutni razplet obrača v prid nasprotnikov baze. Pred dnevi smo poročali o tehničnem pregledu na podlagi sicer dokončnega gradbenega dovoljenja in o odločbi ustavnega sodišča, ki razveljavlja občinski prostorski plan v delu, na katerem temelji legalizacija črne gradnje. In če je investitor Mirko Kovač prepričan, da ga od uporabnega dovoljenja loči le še nekaj birokratskih pomanjkljivosti, iniciativni odbor in vodovodna skupnost trdita drugače.

Franc Nuč, predstavnik vodovodne skupnosti, v katero je vključenih 90 porabnikov vode oz. kakih 300 ljudi, je predložil zapisnik komisije ob tehničnem pregledu v dokaz, da Kovačeve trditve o zgolj birokratskih pomanjkljivostih ne držijo. Komisija, ki jo je vodil **Robert Brežan,** je v zapisnik zapisala, da eden glavnih pogojev o ustreznem odmiku roba baze od sosednje parcele ni izpolnjen. Poleg tega niso bile opravljene ustrezne okoljevarstvene meritve ob poskusnem delovanju. Tudi strojno izvedena dela niso v skladu s projektom. Največ govora pa je bilo v zvezi s soglasjem vodovodne skupnosti za priključitev hidranta na že obstoječe omrežje. Nuč o tem pove: »Povsod je bilo slišati, da smo mi tisti, ki mu ne damo vode, a to ne drži. Že zdavnaj smo jasno postavili naše pogoje in sicer izgradnjo novega voda na vodohran, priključitev hidranta na polovici vodostaja in števec pred hidrantom. Tu ne gre za nagajanje ali kaprice. Dejstvo je, da sistem tako kot je zamišljen zdaj, ne vzdrži nobene hidrantne porabe vode, ker bodo vsi ostali porabniki brez nje, glede na staro napeljavo pa lahko tudi hidrant kadarkoli ostane suh. To pa zagotovo ni njegov namen. Pri meritvah javnega komunalnega podjetja pa papir očitno vse prenese.« Glede na to, da se Kovač sklicuje na soglasje krajevne skupnosti in občine, pa Nuč pravi: »V pojasnilu občine piše, da upravljanje ni preneseno na nobenega od omenjenih akterjev, zato ostaja stanje nespremenjeno, torej v pristojnosti lokalne vodovodne skupnosti, ki je sistem zgradila, financirala in ga vzdržuje. Na sestanku s šentjurskim županom mag. Štefanom Tislom so krajani dobili zagotovilo, da ni podpisal soglasja, ampak zgolj izpolnitev pogojev za izdajo soglasja. Nuč ob tem še pove, da Kovač finančno ni sodeloval pri izgradnji vodovoda, ker naj bi zahteval račun, za katerega je vedel, da ga ne morejo izstaviti, poleg tega pa tudi ne plačuje vodarine, kot vsi ostali.

Poleg teh pogojev pa bi moral Kovač ob silosih postaviti tudi protihrupno ograjo, česar prav tako ni izpolnil. Brez vsega omenjenega pa 160 milijonov vredna investicija ne more dobiti uporabnega dovoljenja za zagon. Do nadaljnjega bo torej prepoved priključevanja infrastrukture še vedno v veljavi.

Mihaela Kotnik je ena od osmih predstavnikov iniciativnega odbora, ki se bori proti postavitvi asfaltne baze v Planinski vasi. Odbor trenutno združuje več kot 50 podpisnikov. Kotnikova pravi, da tudi če Kovač izpolni vse pogoje iz gradbenega dovoljenja, njegova baza še vedno ne more začeti z obratovanjem. Pri tem se sklicuje predvsem na odločbo ustavnega sodišča, ki je bila med tem že objavljena v uradnem listu in tako tudi uradno že velja. Ker ta razveljavlja del občinskega prostorskega načrta, ki bazo legalizira, bo morala Občina načrt ponovno pripraviti. Kotnikova nadaljuje: »Na četrtkovi (včeraj, op.p.) seji občinskega sveta bodo obravnavali tudi to situacijo in če bodo hoteli bazo legalizirati, bodo morali vse postopke začeti znova. Vendar se bomo tudi mi z vsemi sredstvi borili naprej in upam, da jim ne bo uspelo.« Pri tem Kotnikova še doda, da nimajo nič proti bazi niti proti Kovaču, le proti temu, da asfaltni mešalec stoji sredi Planinske vasi. Na očitke, da so se kmetje zaradi podpihovanja asfaltnih lobijev sredi gradnje obrnili proti Kovaču, pa Kotnikova pravi: »To nikakor ne drži. Tisti, ki so ga podpirali, so ga zato, ker so bili zavedeni. Takoj, ko se je izkazalo, kaj se pravzaprav kuha in postavlja, so se uprli in za svoj prav se borijo že vse od takrat.«

SAŠKA TERŽAN

Posebna akcija **samo za naročnike Novega tednika**:
Kuharske bukve - Vlaganje, shranjevanje in zamrzovanje živil boste lahko kupili za vsega 950 tolarjev.
Prevzeli jo boste lahko samo na oglasnem oddelku Novega tednika, na Prešernovi 19, v Celju.

Največji razlog, da se tudi dandanes odločamo za vkuhavanje, je tisti čudovit občutek, da smo nekaj naredili po svoje ... po domače ... da bomo goste razvajali z nečim, kar smo ustvarili sami.
Tej misli smo sledili, ko smo pripravljali nove Kuharske bukve in v njih zbrali (skoraj) vse o vlaganju, shranjevanju in zamrzovanju živil.
Kako vkuhavati; Vkuhavanje od teorije do prakse; Džemi in marmelade; Sladko; Sokovi, sirupi, želeji; Likerji in sadje v alkoholu; Kompoti; Kisana in zelenjava v kisu; Sladko-kisla zelenjava; Vse o zamrzovanju živil; Sušenje in shranjevanje; Sadno-zeliščni kisi; Zelišča iz domačega vrta ... To je le nekaj tem, ki v novih Kuharskih bukvah prinašajo v vaše domove to, kar ste vedno želeli - vonj, okus, občutek, osebno noto.
Kuharske bukve - Vlaganje, shranjevanje in zamrzovanje živil boste v redni prodaji lahko kupili po 2.300 tolarjev. V prednaročilu stane knjiga 1.500 tolarjev (+poštnina). Pripravljamo pa tudi paketno prodajo. V redni prodaji boste lahko slovensko kuharsko uspešnico Kuharske bukve slovenskih gospodinj in novo knjigo Kuharske bukve - Vlaganje, shranjevanje in zamrzovanje živil dobili za 5.000 tolarjev, v prednaročilu pa za vsega 3.400 tolarjev (+poštnina).

Podpisani-a _____

naslov _____

1. nepreklicno naročam ..... izvodov knjige Kuharske bukve - vlaganje, shranjevanje in zamrzovanje živil po prednaročniški ceni 1.500 sit (plus poštnina).
2. nepreklicno naročam ..... izvodov Kuharske bukve slovenskih gospodinj) po ceni 2.700 sit (plus poštnina).
3. nepreklicno naročam ..... kompletov (Kuharske bukve - vlaganje, shranjevanje in zamrzovanje živil + Kuharske bukve slovenskih gospodinj) po prednaročniški ceni 3.400 sit (plus poštnina).

Naročilnico pošljite na naslov:
NT-RC d.o.o. Prešernova 19, 3000 Celje

_____
Podpis

Naročilnica

HITRI KABELSKI INTERNET

SEDAJ MOŽEN DOSTOP TUDI DO OMREŽJA ARNES!
(samo v Celju)

dodatne informacije na
Elektro Turnšek d.o.o.
tel. 42 88 119

Servisi milijon svetlobnih let pred zavodi?

Obetajo se spremembe na področju študentskih servisov - Zavod za zaposlovanje tudi za študente

Študentsko populacijo je presenetila vest ministrstva za delo, družino in socialne zadeve, da se bo študentsko delo spremenilo. Sprva so mediji objavili vest, da bodo študentske servise preprosto ukinili, vendar je minister Janez Drobnič v uradni izjavi na novinarski konferenci to malo omilil. Študentskim servisom nameravajo namreč odvzeti še nekaj več od koncesijskih dajatev, poleg tega pa naj bi študentsko delo nudil tudi zavod za zaposlovanje. Medtem ko se na zavodu že veselijo novih izzivov, pa je zaskrbljena predvsem Študentska organizacija Slovenije (ŠOS).

Eden izmed razlogov, da so na ministrstvu začeli o tem razmišljati, je v približevanju Evropi, ki tovrstnega načina dela ne pozna. Kljub vsemu na ministrstvu pravijo, da bodo ohranili študentsko delo, ki pa ga bodo spremenili v tej meri, da bo denar, ki se steka v študentske servise, dejansko namenjen študentom oziroma dijakom. Poleg tega naj bi presežek denarja, ki se nabere v študentskih servisih, namenjali za t. i. štipendijski sklad. Kot opozarja sodelavec za marketing Študentskega servisa Celje **Rok Steiner**, pa je vprašanje, ali so na ministrstvu dobro izračunali, koliko denarja dejansko ostane študentskim servisom.

Študentski servisi dobijo 10 odstotkov koncesijskih dajatev in dva odstotka dodatnih koncesijskih dajatev. Slednja sta v celoti namenjena za gradnjo študentskih domov in tehnično opremljenost univerz. Iz tistih desetih odstotkov pa je nekaj namenjenih za poslovanje ŠOS, nekaj za poslovanje samostojnih visokošolskih zavodov, delovanje lokalnih študentskih skupnosti, nekaj pa ostane študentskim servisom kot priznanje pavšalnih stroškov. Ministrstvo je tako ugotovilo, da je 74 študentskih servisov s svojimi 169 poslovalnicami v lanskem letu pridelalo s koncesijskimi dajatvami dobrih osem milijard tolarjev, od tega je bilo za 4,5 milijarde tolarjev priznanih stroškov. Steiner poudarja, da so lanski podatki popolnoma drugačni, kot so bili leta prej ali kakršni bodo letos, saj je bil lani tik pred vrati nov dohodninski zakon: »Novi dohodninski zakon, nove specialne zahteve, kot je to, da moramo pošiljati izstavljene napotnice davčnemu uradu in inšpektoratu za delo, so bistveno zmanjšali obseg poslovanja. Ocenjujemo, da bo obseg poslovanja v letošnjem letu približno za 35 odstotkov manjši.«

Nova delovna mesta?

Da bodo imeli študentski servisi v letošnjem letu, ko sta se zakonodaja in tudi nadzor dokaj poostrila, manjši dobiček, priznava tudi v. d. direktorja direktorata za trg dela in zaposlovanje pri ministrstvu za delo, družino in socialne zadeve **Erik Kos**. Hkrati poudarja, da niso nikoli nameravali študentskih servisov ukiniti: »Radi bi le tovrstno delo izenačili z drugimi oblikami dela. Kajti nevzdržno je, da se tu vzpostavlja nek parasistem.« S prestrukturiranjem študentskih servisov bi denar nemudoma iz študentskih servisov romal v štipendijski sklad, s tem pa bi pridobili do pet tisoč štipendij. Rok Steiner pravi, da je ideja sicer dobra, vendar si ministrstvo od tega denarja preveč obeta. Steiner predvideva, da bi bilo teh štipendij največ dva tisoč. Kot že prej omenjeno, so namreč podatki, na podlagi katerih je ministrstvo pripravilo predloge, vprašljivi.

Če se bo trend zmanjševanja obsega poslovanja študentskih servisov nadaljeval, bo ob koncu leta za študentske domove in za štipendije ostalo le 2,5 milijarde tolarjev. In če so na študentskih servisih kljub vsemu dokaj optimistični, saj so pripravljeni tudi na konkurenco v obliki zavoda za zaposlovanje, pa veliko bolj črno gledajo v ŠOS. Predsednik predsedstva ŠOS **Miha Ulčar** pravi, da je študentsko delo velik socialni korektor, ki mnogim študentom in dijakom sploh omogoča, da lahko študirajo: »Minister Drobnič je rekel, da nam bo ponudil 5.000 štipendij, dejansko pa jih bo vzel 150.000. Mi se zavedamo, da sta reforma in celostna ureditev štipendijskega sistema potrebna, ampak morata temeljiti v iskanju novih virov, vključevanju gospodarstva, lokalnih skupnosti in podobno. Mi tako pričakujemo, da bodo na ministrstvu v kratkem predstavili tudi prvi štipendijski oz. sistemski zakon štipendiranja v RS.«

Na ministrstvu so ugotovili še, da bi s postopnim prenašanjem dela s študentskih servisov na zavod za zaposlovanje pridobili ne le štipendije, ampak tudi od 25 do 30 tisoč novih delovnih mest. Po njihovem namreč študentsko delo, ki je dostikrat tako, da že ima vse oblike prave zaposlitve, odžira mesto tistim, ki iščejo delo. Na ministrstvu pa pozabljajo, da je bil prav to razlog za bolj strogo zakonodajo, ki določa, da morajo študentski servisi napotnice pošiljati davčni upravi in tudi inšpektoratu za delo. Sedaj se torej dogaja, da študentski servisi dobijo manj dela, še vedno pa veliko mladih dela. Dela brez pogodb, brez urejenih delovnih razmerij in - kako zanimivo - tudi brez študentskih servisov. Plačilo na roko torej. Za to pa najverjetneje niso krivi študentski servisi, ampak prej delodajalci in pa seveda inšpekcijske službe, ki to dopuščajo.

Vsi na zavod!

Zagotovo bi zlorabe lahko (ali vsaj lažje) zajezili s tem, da bi zavod za zaposlovanje prevzel del nalog študentskih servisov. Na zavodu so s tem predlogom zadovoljni, saj pravijo, da je dobro, da se da tudi njim možnost, da se izkažejo na tem področju. Kot je dejala namestnica direktorja celjske območne službe zavoda za zaposlovanje **Tanja Pintar-Korent**, se bo zavod na posredovanje teh del pripravil, ko bodo stvari dorečene. Vsekakor pa bodo morali izpopolniti informacijski del in najti ustrezne kadre, ki se bodo s tem ukvarjali.

Rok Steiner iz Študentskega servisa Celje pravi, da se konkurence v obliki zavoda za zaposlovanje ne bojijo: »Imajo veliko prednosti - kadrovsko zasedbo, infrastrukturo itn. Na področju študentskih servisov pa smo mi milijon svetlobnih let pred njimi, predvsem v smislu fleksibilnosti. Za kidanje snega na primer potrebujemo le 20 minut od telefonskega klica do tega, da najdemo ustreznega kandidata. To so primanjkljaji zavodov za zaposlovanje, ki jih bodo po mojem zelo težko nadoknadili v dveh, treh letih.«

Glede prenosa del pa so dosti bolj skeptični v ŠOS. »Zavod za zaposlovanje ni dovolj dostopen, poleg tega pa študentski servisi poleg posredovanja del nudijo tudi dodatne ugodnosti. Dvomimo, da bo zavod za zaposlovanje lahko nudil takšno podporo, takšna posredovanja del, kot jih nudijo študentski servisi,« pravi Miha Ulčar. Dodaja še, da pričakuje, da jih bo ministrstvo s temi ukrepi seznanilo, kljub temu, da so že za te ukrepe izvedeli šele iz medijev. Ulčar pričakuje tudi, da bo ministrstvo upoštevalo predloge ŠOS. Erik Kos pa ima glede »sodelovanja« s ŠOS popolnoma drugo predstavo: »Študentom smo povedali, da jih bomo kot socialne partnerje povabili na razgovore, ko bomo šli iz ene operativne faze v drugo. Ampak to ne pomeni, da smo dobesedno enaki. Povabili jih bomo na razgovore, če bomo od njih potrebovali kakšne podatke. ŠOS pa se želi postavljati v isti položaj, kot da nam lahko z vidika civilne družbe diktira nekatere pogoje.«

Dogovori med ŠOS in ministrstvom naj bi potekali minuli petek, vendar so jih prestavili na torek. Predstavniki ministrstva so na sestanku vztrajali pri svoji strategiji in dejali, da bodo predstavnike ŠOS povabili na pogovore v začetku julija, ko bodo od njih pričakovali zgolj nekatere podatke.

ŠPELA OSET
Foto: GREGOR KATIČ

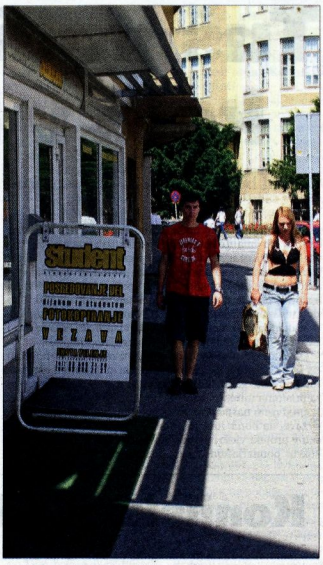

Do kdaj bodo študentski servisi še opravljali vse sedanje dejavnosti?

NTRC

Tuš vodi »trgovsko« kolo v Makedoniji

Celjani bodo največji tuji investitorji v Makedoniji - Na 30 parcelah po vsej državi za 61 milijonov evrov naložb

Celjski Engotuš bo na več kot tridesetih velikih parcelah, ki jih ima že izbranih v petnajstih mestih, začel v Makedoniji graditi svojo prvo trgovsko verigo v tujini. Prve supermarkete bodo odprli že prihodnje leto, sicer pa celotni investicijski cikel, ki je vreden kar 61 milijonov evrov, predvideva še gradnjo več bencinskih servisov, sodobnega logističnega centra in Planeta Tuš. Engrotuš ima v Makedoniji že nekaj dobaviteljev, tam pa tudi že proizvaja nekatere izdelke s svojo blagovno znamko.

Direktor Engrotuša **Aleksander Svetelšek** je povedal, da so za zavarovanje celotnega posla že pridobili ustrezne mednarodne garancije, njihov projekt pa so tudi že podprla pristojna ministrstva makedonske vlade. »Prepričala jih je predvsem naša namera, da gradimo na območju celotne države, da bomo zagotovili nova delovna mesta in da bomo v projekt vključili tudi njihova podjetja,« pravi Svetelšek in poudarja, da v svojem projektu vidijo tudi veliko možnosti za krepitev bilateralnih odnosov med Slovenijo in Makedonijo. V Tuševi trgovski verigi bodo novo priložnost za povečanje prodaje lahko dobila tudi številna slovenska podjetja.

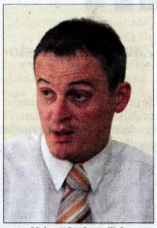
Aleksander Svetelšek.

Ob supermarketih tudi bencinski servisi

V prvem delu investicijskega ciklusa načrtujejo 23 supermarketov, ob katerih bodo gradili tudi bencinske servise. Pet supermarketov naj bi stalo v glavnem mestu Skopju, kjer nameravajo zgraditi tudi Planet Tuš.

Prvi del verige bodo odprli že prihodnje leto. V drugem delu, napoveduje Svetelšek, bodo širitev nadaljevali nekoliko počasneje. Z izgradnjo takšne trgovske verige bo Engrotuš postal eden od največjih tujih investitorjev v Makedoniji.

JANJA INTIHAR

Lorger zapustil Comet

Vodenje zreškega Cometa je včeraj prevzel Aleš Mikeln. Nadzorni svet podjetja ga je za predsednika uprave imenoval 10. maja, potem ko ni podaljšal mandata dosedanjemu predsedniku uprave Marjanu Lorgerju. Lorgerju, ki je Comet vodil od leta 1995, je mandat potekel 22. junija, skupaj z njim pa tudi članu uprave Albinu Matavžu.

Zamenjavo vodstva v Cometu so po sicer neuradnih informacijah zahtevali največji lastniki podjetja, nadzorni svet pa je svojo odločitev pojasnil kot »običajni postopek, ki lahko podjetju prinese priložnost za nov zagon«. Novi predsednik uprave Cometa Aleš Mikeln, 42-letni univerzitetni diplomirani inženir strojništva, je bil nazadnje predsednik uprave sladkogorske tovarne papirja Paloma. Poslovno pot je začel v ravenski železarni, potem pa je delal v dveh proizvodnjah stavbnega pohištva - pri radeljskem Gašperju in Kovinotehni Les v Oplotnici.

Marjan Lorger, ki je prav tako kot Mikeln Mariborčan, bo v Cometu ostal le še toliko časa, da preda posle svojemu nasledniku. V katerem podjetju bo nadaljeval kariero, še ni povedal. JI

Konjiške šivilje terjajo odpravnine

Okrožnemu sodišču v Celju na prvi dražbi ni uspelo prodati preostalega premoženja Konjiške konfekcije. Gre za zemljišče okoli proizvodne hale, za katerega je stečajni upravitelj Branko Đorđević želel iztržiti 35 milijonov tolarjev. Đorđević upa, da bo bolj uspešen v drugem poskusu, ko bo cena nekoliko manjša, in da bo zemljišče kupil eden od bivših solastnikov podjetja, nemški državljan Heinz Walter.

Walter je namreč septembra lani že kupil proizvodno halo, ki jo je kmalu po stečaju najprej vzel v najem in proizvodnjo nadaljeval z dvajsetimi delavkami. Sodišče mu je zgradbo prodalo pod pogojem, da zaposli trideset delavk, to je polovico vseh, ki so bile zaposlene v podjetju ob stečaju, sam pa se je zavezal, da bo vložil 10 milijonov tolarjev v popravilo strehe, ki je bila močno poškodovana ob avgustovskem neurju.

Konjiška konfekcija je šla v stečaj maja lani, delo pa je takrat izgubilo 59 delavk. Te so sicer bile že od sredine aprila doma brez dela in tudi brez plačila za januar, februar in marec. Njihova socialna stiska je bila tako huda, da jim je z nekaj denarja priskočila na pomoč konjiška občina. Kmalu po stečaju so jim zaostale plače poplačali iz

Sodišče v Slovenskih Konjicah prodaja tudi velik del zemljišča v industrijski coni, ki je pripadalo nekdanjemu Konusu. Na prvi dražbi zanj nihče ni bil pripravljen plačati 310 milijonov tolarjev. Novega lastnika pa je dobila Konusova poslovna stavba. Od Banke Celje jo je kupilo ljubljansko podjetje Alpexo logistica.

jamstvenega sklada, vprašanje odpravnin pa je obviselo v zraku. Celotno premoženje podjetja je namreč pod hipoteko.

Kot je povedal Branko Đorđević, so delavke prepričane, da bi jim odpravnine morali izplačati kot strošek stečaja, zato so vložile tožbo pri celjskem delovnem sodišču. Prva obravnava bo v ponedeljek.

JI

Saša uspešna, razlike se povečujejo

Občine Šaleške in Zgornje Savinjske doline so lani za beležile 7-odstotno rast prihodkov - Produktivnost pada

Gospodarstvo regije Saša, to je devetih občin Šaleške in Zgornje Savinjske doline, je lani v primerjavi z ostalimi slovenskimi regijami po povprečju kazalcev poslovanja zasedla osmo mesto. Po netu izvozu je bila tretja. Direktorica območne gospodarske zbornice Alenka Avberšek, ki je pripravila analizo lanskega poslovanja, ugotavlja, da regija še vedno kaže dokaj zadovoljive rezultate, vendar v primerjavi z nekaterimi drugimi območji vendarle niso zadovoljni. V nekaterih kazalcih se namreč razlike povečujejo.

Na primer pri brezposelnosti, kjer ugotavljajo 11-odstotno stopnjo in so nad državnim povprečjem. Sicer pa so gospodarske družbe tega območja lani ustvarile skoraj 449 milijard tolarjev skupnega prihodka, kar je nominalno za 7 odstotkov več kot leto prej. Skoraj 40 odstotkov prihodkov so ustvarile z izvozom, ki je znašal 175 milijard tolarjev in je bil za 11 odstotkov večji. Izvažale so v 88 držav sveta, od tega tretjino v Nemčijo. Presežek izvoza nad uvozom se je v primerjavi z letom 2003 povečal z 253 milijonov evrov na 298 milijonov. Več kot polovico prihodka so ustvarili v predelovalni industriji, sledijo gradbeništvo, rudarstvo, ki mu je nekoliko padel delež, in energetika ter trgovina.

Bruto dodana vrednost se je povečala za šest odstotkov, a je še vedno za 11 odstotkov pod slovenskim povprečjem. V posameznih panogah, predvsem v delovno intenzivnih, ki so poslovale z neto izgubo, je kazalec še mnogo slabši, saj je padec skoraj za trideset odstotnih točk. Vzpodbuden je podatek, da so podjetja tega območja lani ustvarila za 9 milijard tolarjev čistega dobička, za dobro četrtino več kot leta 2003. Število družb z dobičkom se je povečalo, število tistih z izgubo je ostalo enako. Skrb pa po besedah **Alenke Avberšek** zbuja dejstvo, da na tem območju še vedno opažajo »padajočo rast« produktivnosti. Neto čisti dobiček je v sedmih letih sicer bistveno povečal, vendar primerjava kazalcev poslovanja med regijo in na ravni države kaže, da povprečna rast slovenskega gospodarstva presega gospodarsko rast regije Saša. Od leta 1997 je razmerje padlo celo za 14 odstotkov.

JANJA INTIHAR

marginalija
marginalija, d.o.o.
rimska cesta 98 a, 3311 šmpeter
tel.: 03 703 10 60, fax: 03 703 10 70
e-mail: info@marginalija.si
spet: www.marginalija.si

Matjaž spet praznuje

Podjetje Matjaž iz Petrovč pri Žalcu je včeraj pripravilo posebno slovesnost ob 15-letnici delovanja, na katero je povabilo svoje številne poslovne partnerje in sodelavce.

Osnovna dejavnost podjetja, ki je v lasti Matjaža Gorška, je prodaja in montaža garažnih in industrijskih vrat, njihov največji partner pa je nemški Hörmann, ki v Evropi velja za največjega proizvajalca stavbnega pohištva kot celote. Podjetje Matjaž že ves čas delovanja beleži nenehno rast. V samo zadnjih petih leti so prihodke iz prodaje, ki so lani znašali blizu 1,6 milijarde tolarjev, skoraj podvojili. V Sloveniji imajo pri prodaji garažnih vrat največji tržni delež, pri prodaji industrijskih vrat, s katero ustvarijo 30 odstotkov prihodkov, pa so na drugem mestu. JI

radiocelje
na štirih frekvencah

Popravek

Direktor Intrabenza energetski sistemi dr. Robert Golob nas je opozoril, da smo v članku Glina nihče noče, ki je bil objavljen 17. junija, napačno navedli, da je bilo podjetje Glin TIP Brest tudi v lasti Istrabenza energetski sistemi. Za napako se opravičujemo.

Ne čakajte na maj, uresničite si že zdaj.
KREDITI Z ZNIŽANO OBRESTNO MERO,
DEPOZITI Z ZVIŠANO OBRESTNO MERO.
Oglasite se v eni izmed 100-ih enot, ki se nahajajo po vsej Sloveniji. Tam lahko najamete hitre, potrošniške, stanovanjske in druge kredite z ugodnejšo obrestno mero. Če pa imate prihranke, lahko sedaj iz njih dobite več. Za vezavo v obliki depozitov boste nagrajeni z visijmi obrestmi. Izkoristite ugodnosti in se prepričajte o celoviti ponudbi bančnih in finančnih storitev.
DEŽELNA BANKA SLOVENIJE
vedno blizu
Deželna banka Slovenije d.d., Kolodvorska 9, 1000 Ljubljana, T 01/4727 100, info@dbs.si, www.dbs.si

»Novinarstvo je trda droga«

Zaljubljen v svoj poklic, predan radiu, vdan novinarskemu cehu, pobraten z resnico: novinar Miran Korošec

Prestižno novinarsko nagrado Consortium veritatis - Bratstvo resnice, ki ga vsako leto podeljuje Društvo novinarjev Slovenije, je za izstopajoče novinarske dosežke, objavljene v letu 2004, na slovesnosti v Ljubljani v začetku junija prejel tudi novinar Miran Korošec, dopisnik Radia Slovenija iz Celja. Razlog, da smo ga povabili na pogovor, je bil pravi in v pravem času.

Nagrado Bratstvo resnice je Miran Korošec prejel zlasti za profesionalno, tankočutno, celovito, doživeto in resnicoljubno poročanje ter komentiranje o dogodkih in dogajanjih na Celjskem, zlasti v zreškem Cometu, Tekstilni tovarni Prebold in Steklarni Rogaška, kjer so in se še dogajajo prave odesijade ponižanih, razžaljenih, ogorčenih, odpuščenih, zavrženih delavcev. Kot pravi zaveznik je bil z njimi, iščoč resnico, tudi novinar Miran Korošec.

Kako se pri svojem novinarskem delu bratiš z resnico, kako iščeš poti do nje?

Novinar je pri svojem delu zavezan resnici, ki pa ima, kot vemo, marsikdaj več plati. Nenehno mora iskati ter svojim bralcem, poslušalcem ali gledalcem posredovati vse tiste pomembne informacije in različna mnenja, na podlagi katerih si lahko sami ustvarijo mnenje o določenem problemu, dogodku itd. Ena poglavitnih razlik med dobrim in slabim novinarjem je ravno v tem, da dober novinar zna poiskati in posredovati javnosti več verodostojnih informacij. Dolžan je torej javnosti utirati pot do resnice, ji odpirati »možnost izbire« med različnimi »resnicami«, s katerimi nas danes bombardirajo z vseh strani. Seveda imam kot novinar svoje mnenje o določeni zadevi in ga imam, tako kot vsak drug državljan, pravico tudi javno povedati. Vendar ga ne smem prodajati kot suho zlato, kot edino pravo resnico. To bi bilo neprofesionalno in bilo bi zavajanje javnosti.

Je nagrada zate breme, spodbuda, še večja odgovornost?

Za ocenjevanje mojega dela so sicer najbolj poklicani poslušalci. Oni razsojajo o tem, kdo je zanje dober in verodostojen novinar in kdo ne. To sem trdil že preden sem prejel to nagrado in to trdim še danes. Bilo pa bi nečimrno, če ne bi priznal, da mi najvišja stanovska nagrada veliko pomeni – še posebej zato, ker so me zanjo predlagali tisti, ki najbolj kritično in strokovno spremljajo in najbolje poznajo moje delo, to pa so moji uredniki na radiu in člani celjskega aktiva Društva novinarjev Slovenije. Predlagali so me oboji, ne da bi vedeli eni za druge. Nagrado pa jemljem tudi kot širše priznanje delu dopisnikov. Za dopisništvo trdim, da je to posebna zvrst novinarstva. Radijski, pa tudi drugi dopisniki smo na svojih območjih na preži tako rekoč štiriindvajset ur na dan, ob petkih in sveticah, marsikdaj delamo tudi ob nedeljah in praznikih. Spoznati pa se moramo na vse: zjutraj poročamo o gospodarstvu, popoldne o politiki, zvečer s kakšnega kulturnega dogodka, vmes pa še o kriminalu, naravnih nesrečah, šolstvu, sociali in še o čem. To je garaško delo, ki ne zahteva le ogromno energije, temveč tudi poznavanje vseh področij ter sposobnost samostojne uredniške presoje, kaj je pomembno za širšo slovensko javnost in kaj ne.

V obrazložitvi nagrade med drugim piše, da si pri poročanju vedno prvi. Kako ti to uspeva in kako se počutiš, če se kdaj vendarle zgodi, da nisi prvi, da te z informacijo kakšen kolega prehiti?

No ja, tista, da sem vedno prvi, je malce pretirana! Ob tolikšnem številu medijev in dobrih novinarjev, ki stikajo za istimi informacijami kot jaz, je to praktično nemogoče. Je pa res, da mi je cilj biti prvi od nekdaj velik profesionalni izziv. Vendar nikakor prvi za ceno verodostojnosti. Informacije nikoli ne objavim, dokler je stoodstotno ne preverim. V tem pogledu sem raje tretji kot prvi. Priznam pa, da ne ostanem povsem ravnodušen, ko me kdo prehiti. Takrat pač poskušam hitrejšega kolega ali kolegico »preseči« s popolnejšo informacijo. Med večino novinarjev na Celjskem sploh vlada ostra, a zdrava konkurenca, ki nas vse sili k še boljšemu delu.

Kako že celih trideset let prenašaš in premaguješ to nenehno bitko s časom?

Vzel sem jo v zakup v tistem trenutku, ko sem se odločil, da bom radijski novinar. Aktualnost je namreč ena temeljnih zakonitosti in največja konkurenčna prednost radia pred drugimi mediji, nacionalni radio pa si je tudi v tem pogledu postavil še posebej visoke profesionalne standarde. Marsikdaj je to bitka s sekundami. Pogosto imam le deset minut časa, da napišem, preberem, opremim s posnetki s terena in pošljem v Ljubljano minuto in pol dolg prispevek za kakšno informativno oddajo, ki med tem že teče. Ko se takšen »porod« srečno konča, sem sicer izžet kot cunja, a se počutim kot ponosni ata.

Kako ti to uspeva?

Priznam, da v veliki meri po zaslugi rutine in dolgoletnih izkušenj. Je pa to res peklenski in ubijalski tempo, ki z leti začne človeka načenjati. Tudi tiste, ki si domišljamo, da smo bolj »štrapacni« in da imamo trdo kožo.

Se splača, je vredno?

Gledam, da o tem čim manj razmišljam. Novinarstvo je pač trda droga in vsaj zaenkrat kaže, da sem v tem pogledu neozdravljivi zasvojenec. Saj sem že poskusil z odvajanjem, pa ni šlo.

Kako postane novinar pravi profesionalec?

Predvsem je potrebno znanje. Novinar, ki ne obvlada obrtniških veščin svojega poklica in ki ne pozna dobro področja, ki ga pokriva, ne more delati profesionalno in ne more biti verodostojen. Seveda je pomemben tudi pogum, vendar v kombinaciji z znanjem. Sam prisegam na možgane z jajci!

Si novinar stare šole, zaljubljen v svoj poklic in poslanstvo. Kakšna je ta stara šola?

Imel sem to veliko srečo, da sem kot novinar – začetnik še za »za rep« ujel tisti čas, ko uredniki niso vrgli vajenca v vodo in potem brezbrižno čakali, ali bo splaval ali utonil. In če ostanem pri prispodobi s plavanjem: na Radiu Ljubljana, kamor sem prišel kot študent - honorarec leta 1975, sem imel odlične trenerje. Mentorji in uredniki so pozorno spremljali moje začetniško »čofotanje«, mi pilili slog in tehniko, me spodbujali, pa tudi okarali, ko sem kdaj po svoje klatil po vodi. Novinarska šola na radiu je bila takrat trda, a vrhunska. Dve leti je trajalo, preden so me spustili pred mikrofon. Današnjim mladim novinarjem pa delodajalci vcepljajo v glavo, da je to serijska proizvodnja, pri kateri ni najpomembnejše to, da ima »izdelek« dušo, ampak da je čim cenejši in da prinaša dobiček na trgu. Danes prihajajo iz šol mladi novinarji z velko več teoretičnega in uporabnega znanja kot v času mojega študija. Žal pa v veliki večini novinarskih hiš sploh nimajo več mentorjev, ki bi sistematično delali s temi mladimi ljudmi, jih usmerjali ter jim pomagali s praktičnimi izkušnjami. Prepuščeni so večinoma sami sebi ter dobri volji urednikov ali posameznih izkušenih kolegov. V takšnem okolju se tudi mnogi talenti izgubijo ali pokvarijo.

Je novinarstvo v poplavi privatizacije in komercializacije medijev danes v hudi krizi?

Zaradi neizprosne bitke za preživetje na zasičenem medijskem trgu in s tem povezane komercializacije ter zaradi poskusov politike, da bi si podredila medije, se je slovensko novinarstvo znašlo na prelomni točki odločitve, komu bo v prihodnje služilo: javnosti, kar je temeljno poslanstvo novinarjev v vsaki demokratični družbi, ali pa interesom politike in kapitala. Glede na vse, kar se dogaja, se bojim, da bomo imeli najmanj besede pri odločitvi o tem pravi novinarji. V sprivatiziranih medijih bodo o tem odločali lastniki, torej kapital in marsikje prek njega posredno tudi politika, ta pa bo sama odločila, komu bo v prihodnje služila RTV – ali bo javna ali državna. Kljub tako črni perspektivi pa menim, da si bomo tudi sami novinarji morali odgovoriti na vprašanje, komu smo pripravljeni služiti in za kakšno ceno. Pri ceni ne mislim le na plače, ki so zdaj v večini hiš sramotno nizke, temveč tudi na profesionalnost in novinarsko avtonomijo, ki ju prav tako ogrožajo pritiski politike in kapitala. Kakšne namene ima politika, kaže sprejemanje zakona o RTV. Kolikšno moč ima pritisk kapitala, pa je lepo pokazala lanska stavka, ko si velika večina novinarjev v manjših medijih, kjer imajo najnižje plače in jim ne priznajo novinarske kolektivne pogodbe, sploh ni upala stavkati zaradi groženj uprav. Ti pritiski so zares hudi in se jim je težko upreti. Še težje pa se jim upre novinar, ki ne pozna niti tistih svojih pravic, ki mu jih dajeta delovna in medijska zakonodaja, kolektivna pogodba in drugi akti, ter pravic in dolžnosti, ki jih določa novinarski kodeks. Pritiskom pa se je mogoče upreti le z znanjem in profesionalnim delom. Prej ali slej bodo morali tudi lastniki in politika spoznati, da mediji, ki so navadna trobila oglaševalcev, državne ali lokalne oblasti, niso verodostojni, izgubijo bralce, poslušalce in gledalce in propadejo na trgu. Ljudje pač niso neumni in znajo ločiti zrnje od plev.

Je položaj novinarjev v velikih medijskih hišah kaj boljši kot v manjših?

Tudi v velikih medijskih hišah se ta položaj vidno poslabšuje, odkar so se začela lastniška prerivanja. Pozna se, da novim lastnikom gre predvsem za dobiček, na RTV pa se tudi čuti, da so uredniki prestrašeni in da se namesto s programom čedalje več ukvarjajo z vprašanjem, kdaj jih bodo odžagali.

Nekaj časa si bil urednik na našem radiu. Kakšni so ti spomini?

Najlepši! Skupaj smo se učili delat profesionalni radio, sam pa sem se takrat kot novinar, »izdelan« v centralni redakciji v Ljubljani, tudi naučil ceniti pomen lokalne informacije, kar mi je bila dragocena izkušnja po tem, ko sem šel za dopisnika.

Kaj počne Miran Korošec, ko ni novinar?

Že prej sem rekel, da je novinarstvo trda droga, zasvojenost od nje pa ne traja le nekaj ur, ampak štiriindvajset ur na dan. Zato tudi marsikdaj v prostem času, ko sam ne delam, preberem kakšen časopis ali revijo. Pa ne člankov o politiki, gospodarstvu in drugih temah, ki sem jih že iz svojega dela sit, temveč na primer kakšen zanimiv podlistek, intervju s kakšnim razmišljajočim človekom ali kaj drugega, kar širi človekova obzorja. Recimo, da je to moj glavni hobi. Sicer pa v prostem času ne počnem nič takega, kar ne bi počela večina drugih ljudi. V tem pogledu sem za intervjuje nezanimiv človek. Ko želim popolnoma izklopiti službo, pa zlezem na kakšen hrib. Ni pomembno, ali je dvatisočak ali kakšen grič nad mestom. Glavno je, da se z vrha daleč vidi. Tudi v vsakdanjem življenju ne maram plank, ki zastirajo pogled.

MARJELA AGREŽ
Foto: GREGOR KATIČ

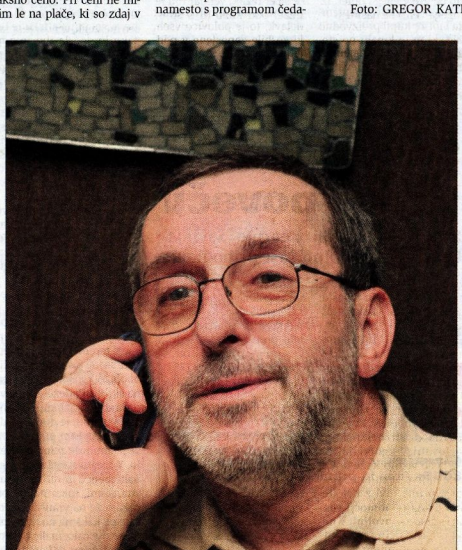

Nepogrešljivi Peter

S psi ima Peter Razgoršek iz Zadobrove le dobre izkušnje, pa saj je po kitajskem horoskopu tudi sam pes

Tokrat nas pot ni zanesla daleč, obiskali smo Petra Razgorška, pismonošo na Ljubečni, še enega v nizu vaših najbolj priljubljenih, za katerega radi pošiljate glasove. Tudi njega smo, tako kot vse njegove predhodnike, podrobno zaslišali o tem, kaj pomeni biti dober pismonoša, ki ga ljudje cenijo.

Petra smo zmotili v času dopusta in ga vrh tega še neusmiljeno zvlekli iz vinograda, kjer se v prostem času rad zadržuje. »Tam, kjer je veliko rož,« je odločno odvrnil na vprašanje, kako ga najti. In res smo v Zadobrovi našli pravi mali raj, hišo v cvetju, ki je domovanje Petrove družine. Peter je eden tistih, ki po svetu hodi z odprtimi očmi in ušesi in ga je po njegovih besedah delo na terenu, vsak dan med ljudmi, marsikaj naučilo. »Čeprav v nekaterih primerih raje pravim, da nam je bog dal dve ušesi, zato da gre v enega noter, iz drugega ven,« se nasmeji.

V naslednjem letu bo beležil deset let, odkar je v tem poklicu, za katerega zatrjuje, da je razgiban, na trenutke sicer težak, vendar mu je zlezel pod kožo in o spremembi ne razmišlja več. »Priznam pa, da sem imel na začetku kar hudo krizo, ko res nisem vedel, če bom zdržal,« pripoveduje Peter v prijetni senci vrtne ute. Je izučen mehanik, vendar je opravljal različne poklice, kjer je navadil dela z ljudmi: delal je kot prodajalec, razvažal kruh in mleko, nato pa po naključju pristal na pošti, kjer se je nekoč, kot pravi, kar težko dobilo prosto mesto. »Še posebej v časih, ko sem z raznašanjem pošte poskusil kaj zaslužiti kot dijak,« pravi Peter, ki tako kot mnogi ostali opaža, da za ta poklic med mladimi ni več zanimanja. Kalil se je na različnih poštah, v Celju, Vojniku, Škofji vasi, Šmartnem, zadnja tri leta pa se je specializiral za Ljubečno, ki jo opisuje kot mešanico predmestja in podeželja.

Sam ima več stika s t.i. podeželjem, z avtomobilom po vsem terenu razvaža pakete, nato se loti pisemskih pošiljk, okoli 260 gospodinjstev ima na skrbi. »Podeželje je seveda močno razlikuje od mesta, več ljudi je doma na deželi, predvsem starejših, ki se pismonoše zelo razveselijo. V mestu si več ali manj le uslužbenec in niti ni stika s strankami, tukaj pa me pričakajo že na vratih, povprašajo po kakšnih novicah, pogosto me čaka malica, pa tudi navajeni so, da kar pri meni plačujejo položnice.« In kakšen mora biti pismonoša, za katerega naši bralci tako radi glasujejo? »Predvsem nasmejan, zmeraj si mora vzeti čas za ljudi in se po svojih močeh potruditi, da jim lahko pomaga,« razmišlja Peter. Veliko dodatnega dela mu naredi promocijski material. »Včasih se že kar na pamet ustavim pred vsako hišo, pridem praznih rok in se potem pošalim, da sem prišel le povedat, da danes ne bo reklam,« pravi Peter o avtomatizmu, s katerim so se že okužili vsi pismonoše. »Vendar je ravno to naš kruh, pa vaš tudi, dandanes velja to za vse.«

Z domačimi živalmi ima Peter vse »porihtano«. Psi se ga ne lotijo, pa čeprav ima vsaka druga hiša kakšnega hudega čuvaja. Pravi, da si psi zapomnijo vsako slabo izkušnjo, sam pa še nikoli nobenemu ni storil nič slabega. »Mogoče pa obstaja kakšna skrivnostna povezava, ker sem po kitajskem horoskopu pes ...« se pošali. Posebno navezo imata s kokeršpanjelom Rikijem, ki rad skoči v avto na sprednji sedež in ga čuva, Peter pa mu potem ponavadi vrže kakšno igračo, da Rikija njegov odhod ne bi preveč užalostil. Zaradi ljubezni do živali je imel že bližnje srečanje s kobilo, ki se je pasla na travniku in ko jo je Peter prijazno pozdravil, mu je to hitro vrnila, pomolila glavo skozi okno avtomobila in ga zelo od blizu pogledala. No, na srečo je ostalo le pri pogledih.

Sicer pa Peter z veseljem napoti kakšnega popotnika na pravi naslov in nasploh je vsak dan nova pustolovščina. Spominja se prigode, ko ga je z balkona poklicala dama, češ da se je pokvarilo dvigalo in ne more iz hiše. Peter je poklical njenega moža in mu razložil situacijo in ko dotični ni takoj doumel težavnosti položaja, je žena povedala nekaj krepkih, ki jih je vrli pismonoša vestno ponovil v telefon ... A tudi ta zgodba je imela srečen konec.

Sicer pa Peter prosti čas namenja ženi Mojci in hčerki Sari, njegova velika ljubezen in strast pa je cvetje. Marsikatera gospodinja, ki si domišlja, da se spozna na gojenje rož, bi pozelenela od zavisti ob pogledu na bogato ocvetličenost. Poleg tega se Peter, po duši ekolog in ljubitelj »vsega, kar raste« sprosti pri obdelovanju vrtička in vinograda. Nepogrešljiv in vsestranski, takšen je vaš Peter!

POLONA MASTNAK

NAJ PISMONOŠE 2005

Do včeraj smo v uredništvo prejeli **skupaj 8.735 glasov,** ki ste jih porazdelili med **104 pismonoše s Celjskega.**

1. **Gabrijel Novačan** (Nova Cerkev) - 1.202 glasov
2. **Silvo Šeško** (Gorica pri Slivnici) - 1.146
3. **Damijan Leber** (Vojnik) - 1.005
4. **Srečko Pelc** (Celje) - 758
5. **Boštjan Kokot** (Sotensko pri Šmarju) - 520
6. **Zdravko Maček** (Škofja vas) - 503
7. **Damijan Rabuza** (Kalobje) - 451
8. **Slavko Kršlin** (Loka pri Žusmu) - 443
9. **Alojz Vogrinc** (Laško) - 439
10. **Alfonz Pačnik** (Frankolovo) - 383
    Gorazd Pihler (Dobrna) - 383

Med prejetimi kuponi smo izžrebali dobitnico hišne nagrade NT&RC, ki jo tokrat prejme **Olga Potočnik,** Straža 14, 3253 Nova Cerkev.

KUPON

NAJ PISMONOŠA 2005

Glasujem za »naj pismonošo 2005« (ime in priimek, točen naslov)

.....

.....

Moj naslov
(ime in priimek, ulica in kraj)

.....

.....

Kupon pošljite na Novi tednik, Prešernova 19, 3000 Celje. Vsak teden bomo med pošiljatelji izžrebali dobitnika hišnega darila.

POZOR, HUD PES

Urlaub

Piše: MOHOR HUDEJ
mohorh@hotmail.com

Za zadnji junijski članek se spodobi spregovoriti o počitnicah, dopustu. To je pravzaprav čas za metafiziko in filozofijo. Prideta sama po sebi, filozofija in metafizika namreč. Sprememba biološkega ritma in običajno sprememba prostora sama po sebi vsiljujeta vprašanje, zakaj sploh živim. Ali živim, da delam, morda zato, da uživam? Je užitek, kakršnekoli vrste že je, tisto, k čemur stremimo? Nekateri imajo celo težave, ker jih ob uživanju, ali pač ob tem, kar si mislijo, da je užitek, pograbi slaba vest, občutek krivde. Potem se sprašujejo po izvoru tega občutka krivde, ker uživajo, ker to naj bi bilo bojda namenjeno komu drugemu, njim ne. Dostikrat slišim tudi besede, kot so: da mi eden ne spregovori o službi, da le ne vidim kakšnega sodelavca. Življenje se potemtakem deli na prijazno obdobje počitnic in neprijazno obdobje dela, na ljudi, ki si jih ne želiš videti in ljudi, ki so ti blizu in lahko z njimi med drugim tudi počitnikuješ.

Obstajata vsaj dva, sta pa zagotovo najpogostejša, če že nista edina tipa počitnikovanja. Prvi je t.i. poležavanje, kjer človek ne dela nič. K temu niže sicer spada prebiranje spršičujoče, napete, romantične, žanrske literature, ob kateri ni potrebno misliti, drugi tip pa so aktivne počitnice, ko se ljudje odpravijo na pohode v gore, ko se sprehajajo po naravi in skušajo živeti v skladu z njo. Najbolj komičen del počitnic pa so pravzaprav priprave nanje, ne glede za kakšen tip počitnic se človek odloči. Kaj vse tovoriti s seboj in koliko je sploh prostora, kako priti čim bolje in čim ceneje skozi. Bil sem že priča pravim družinskim dramam okoli tega in zgodilo se je že, da so se na počitnice odpeljali sprti in so tam ostali še naprej, ker jim je metafizika navrgla tudi drugo vprašanje in sicer, zdaj naj pa še tole tečnobo prenašam na dopustu, v času, ki mi je, menda od Boga dan.

Čas za globlji premislek je tista skušnjava, ki se pojavlja v obdobjih brezdelja in na dopustu se znova potrjuje tista znana trditev, da se najboljše ideje rojevajo iz lenobe, lenobnosti. Torej je nasvet, da se počitnice preživljajo aktivno, pomemben predvsem v smislu ničesar ne želim spremeniti, ohraniti želim ritem; če pa se počitnice preživljajo na plaži, je človek pred hudo skušnjavo. Seveda poleti tudi hormončki igrajo svojo vlogo in težave so lahko v hipu tu. Torej, odločitev je vaša, ste za spremembe ali ne. Kakorkoli se boste že odločili, vam želim prijetne počitnice in v vsakem primeru, vzemite naš cajtng s seboj. Tudi poleti bom lajal, zame ni dopusta.

N.Si
Nova Slovenija
Krščansko ljudska stranka

SPOŠTOVANE CELJANKE IN CELJANI!

Državnemu zboru je predlagano v razpravo večje število sprememb zakonov, med drugimi tudi spremembe Zakona o pokojninskem in invalidskem zavarovanju.

V čem bo predlagani zakon koristil upokojencem, kako bo vlada zagotovila sredstva za predlagane spremembe? O tem zakonu in o spremembah t.i. vojnih zakonov, reševanju problematike nezaposlenosti, spremembi sistema dela mladih preko študentskih servisov in preprečevanju zlorab na področju prejemanja socialnih pomoči

bo v ponedeljek, 27. junija 2005, ob 19. uri v Celjskem domu, Krekov trg 3 v Celju (vhod skozi kino Union)

govoril

minister za delo, družino in socialne zadeve mag. Janez Drobnič.

Teme so gotovo zanimive za starejše in mlajše, zato vljudno vabljeni, da se udeležite okrogle mize. Minister bo z veseljem odgovarjal tudi na Vaša vprašanja.

Vljudno vabljeni!
MO N.Si Celje

Pojasnilo

Pisala nam je naročnica Marija, ki očitno ni bila izžrebana za izlet s Tušem, je pa zato skrbno pregledala objavljene fotografije z izleta. Opazila je deklico, ki po njenem ni sodila v družbo starejših naročnikov in je takoj posumila, da gre »za kakšno poznanstvo, saj otroci niso naročniki«. V pojasnilo njej in še komu naj povemo, da je osnovnošolka Monika Drame iz Velenja sama pošiljala kupone, ker si je zelo želela na izlet (o tem smo že pisali v reportaži), časopis pa imajo naročen v družini, o čemer priča tudi naročniška številka (številka 003327), ki kaže, da imajo Novi tednik že dolga desetletja. Rojstne letnice za izlet nismo zahtevali, nas pa vsekakor veseli, da imamo med rednimi bralci tudi mlade. Uredništvo

HUJŠAJMO Z NT&RC

Naši udeleženci še zadnjič pred odhodom na »dopust«, med njimi prim. Jana Govc-Eržen z velikim cvetno-sadno-zelenjavnim šopkom.

Sadno-zelenjavno, a tudi sladko slovo

Skupaj shujšali za 183 kilogramov - Pogodba s samim seboj

V zraku je bilo čutiti slovo. Slovo, ki pa še zdaleč ni dokončno. Udeleženci zdravega hujšanja so si obljubili, da bodo tudi med poletnimi počitnicami, ko delavnic ne bo, ostali v stiku. Predvsem pa bodo drug drugemu v oporo, če bo kdo na poti do cilja zašel na »pregrešno« stranpot. Udeleženci še niso dosegli želenega in zastavljenega cilja, zato jih med poletjem čaka delo in septembra neusmiljena tehtnica.

Začelo se je z govorom Brigite Vizjak, ki se je v imenu vseh zahvalila prim. **Jani Govc-Eržen**, dr. med., in jo prijetno presenetila z ogromnim šopkom, na katerem so se poleg bogatega cvetja bohotile banane, jabolka, limone, kumara, paprika ... v slogu zdravega prehranjevanja, torej. Prijetno pa so presenetili tudi avtorico članka s šopkom vrtnic obdanih s sladkimi lizikami ...

Še preden pa so se udeleženci uradno poslovili, so jih na Zavodu za zdravstveno varstvo Celje, ki je tudi letos odstopil svoj prostor, čakali še zadnji nasveti glede prehranjevanja v poletnem času. Slišali smo, da je za zajtrk na dopustu najbolj priporočljiv kruh brez mastnih namazov, namesto masla, marmelade ali paštete pa naj bo na krožniku manj mastna sveža skuta. 100 gramov manj mastne skute vsebuje namreč 28 gramov maščobe, 100 gramov masla 82 in 100 gramov margarine 80 gramov maščobe. Pri kosilu uporabljajte malo maščob, na zelenjavo ali krompir ne dajajte masla, pri dušenju mesa, rib in zelenjave pa tudi ne potrebujete maščob. Za boljši občutek si lahko kupite tudi novo posodo. V restavracijah in hotelih uživajte manjše porcije, za svoj denar pa lahko vedno zahtevate lahko hrano.

Bitke še ni konec

Skupina je lažja za 183 kilogramov in vsi udeleženci so se kar se da dobro seznanili z namenom delavnic in osvojili pomen zdravega prehranjevanja in življenja. »Ta sprememba jim prinaša tudi več zdravja,« poudarja Govc-Eržnova. Udeleženci so na polovici poti, osvojili so delne cilje, še vedno niso na cilju. »Venomer poudarjamo zdravo hujšanje, zato proces še ni zaključen. Še vedno morajo upoštevati navodila.« Lagodno življenje poleti ima lahko pozitivne učinke, lahko pa pomeni tudi skušnjavo. To so priložnosti za druženja in piknike. »A dobro se lahko zabavamo tudi ob zdravi prehrani,« še pravi. S podpisom pogodbe s samim seboj, ki kot obvezni del vsebuje tudi podpis dobrega prijatelja, so se udeleženci zavezali, da bodo vsakodnevno izvajali zdrav, aktiven življenjski slog. Podpisali so naslednje:

1. Sebe bom imel rad takšnega, kot sem sedaj.
2. Ne bo več mislil, da moram biti kot model iz reklame.
3. V svoj način življenja bom vključil telesno dejavnost.
4. Zdravo se bom prehranjeval, užival veliko polnozrnatih izdelkov, sadja in zelenjave te vlaknin, skromne količine mleka in mlečnih izdelkov ter pusto meso.
5. Imel bom redne dnevne obroke hrane: zajtrk, malice in kosilo. Ne bom zaužil premalo kalorij in ne bom lačen.
6. Občasno si bom dovolil »prepovedane obroke«, ne da bi imel občutek krivde.
7. Zavedal se bom, da je spreminjanje prehranskih navad dolgoročen proces in ne le trenuten poskus.
8. Zavedal se bom, da imam tudi sam, tako kot vsak, svoje dobre in slabe dni. Pomembno je, da me slabi dneve ne zavedejo.

MATEJA JAZBEC
Foto: GREGOR KATIČ

Skupina obljublja, da se ne bo dala

Udeleženci so svoja doživetja in izkušnje z delavnic zlili tudi na papir in nastal je naslednji tekst:

Vsaka stvar na tem svetu ima svoj začetek, sredino in konec. Tudi naša srečanja se bližajo h koncu. Zato bi se radi zahvalili vsem, ki so »krivi«, da smo dobili možnost, da nekaj naredimo zase, da danes bolj samozavestno zremo v svet, da smo pridobili tako čudovite prijatelje, znance ... Na biserno ogrlico spadajo biseri. Za našo ogrlico so bili potrebni trije biseri: Novi tednik&Radio Celje,Top-Fit in primarij Jana Govc-Eržen *(dodajamo še Hervis in Interspar)*.

Člane skupine so prevevali različni občutki, ko smo izpolnjevali prijavnico v Novem tedniku, ki je kar vabila »prijavi se«. Mnogi so rekli: »Pa kaj, saj nimamo kaj izgubiti!« Pa kako smo se motili! Izgubili smo kilograme, nekateri manj, nekateri več.

Imamo se prima, včasih nam gre dobro in takrat radi pohvalimo drug drugega, ga vzpodbujamo, včasih pa nam ne gre. Takrat pa si zopet stojimo ob strani in se tolažimo, da bo bolje. In je bolje, ker nam ob strani stoji skupina in gospa primarij Jana.

»Ko osvojiš goro, si jack!« nam je na enem od srečanj dejala gospa primarij Jana Govc-Eržen. Plezali smo, plezamo in še bomo plezali vsak po svoji gori, ki pa je različno visoka. In vemo, da bomo enkrat, nekoč, dosegli vrh, da se bomo na vrhu ozrli novim obzorjem naproti.

Bili smo tudi medijske zvezde. Z velikim veseljem ob torkih in petkih prebiramo Novi tednik, kaj je novinarka **Mateja Jazbec** tokrat zapisala na deveto zeleno stran in povedala v oddaji Hujšajte z nami. Še bolj kul pa je bilo, ko znanci, prijatelji, domači opazijo naše pojave v časopisu, nas vzpodbujajo, sprašujejo, kaj neki počnemo, kako nam uspeva ... Prav radi povemo, kako se je potrebno pravilno prehranjevati, kako zelo pomaga gibanje v Top-Fitu, kako se imamo »fajn«...

Top-Fit. Tu smo se na začetku dostikrat spraševali, ali nam je treba tega, da se moramo tako »matrat«, če pa je bilo prej tako dobro. Sedaj prav radi hodimo v fitnes, eni vsak dan, drugi zaradi raznih obveznosti ne. Radi smo hodili na skupinske vaje. Še posebej so nam pri srcu žoge, kar gospa Nataša Šuster dobro ve! Po telovadbi pa obvezna kava in klepet.

Uživali bomo med poletnim premorom, vitkejši, srečnejši, bolj samozavestnejši, z mislijo, da se septembra spet srečamo.

SKUPINA ZDRAVEGA HUJŠANJA

OPTIKA SMOLE
OKULISTIČNI PREGLEDI VSAK ČETRTEK
Smole Nataša s.p. Prešernova 6, 3000 Celje, tel.: 03/548 36 20

ŠOLSKI CENTER CELJE
VIŠJA STROKOVNA ŠOLA
Pot na Lavo 22, 3000 Celje

Ali se še odločate o svoji poklicni karieri?

Želite postati

INŽENIR(-KA) GRADBENIŠTVA,
INŽENIR(-KA) STROJNIŠTVA,
INŽENIR(-KA) MEHATRONIKE,
TEHNOLOG(-INJA) PROMETA?

Odločitev je na vaši strani,
mi pa Vam pri tem lahko pomagamo.

V študijskem letu 2005/2006 se še lahko prijavite v višješolske strokovne programe, ki jih izvaja naša šola.

Za dodatne informacije pokličite telefon

03 428 58 53

ali nas obiščite na spletni strani

www.vss-ce.com

Nepremičninski sklad PIZ d.o.o.
Mala ulica 5, Ljubljana

in v njihovem imenu ter za njihov račun

Upravljalec stanovanj

Supra stan d.o.o.
Adamičeva 1, Celje

Objavljata

RAZPIS

za zbiranje ponudb za obnovo kopalnic v stanovanjih na lokaciji v Vojniku

- Predmet razpisa je kompletna obnova 22 kopalnic v stanovanjih lastnika Nepremičninski sklad pokojninskega in invalidskega zavarovanja d.o.o., Ljubljana, ki se nahajajo v objektu Keršova 5, Vojnik.
- Razpisno dokumentacijo lahko dvignete na sedežu podjetja Supra stan d.o.o., Adamičeva 1, Celje, in sicer od ponedeljka, 27. 6. 2005, med 8. in 14. uro.
- Pisne ponudbe pošljite ali oddajte v zaprti ovojnici s pripisom »Ponudba NS PIZ d.o.o.« na naslov Supra stan d.o.o., Adamičeva 1, Celje, najkasneje do torka, 12. 7. 2005 do 12. ure.
- Pri izbiri ponudnika bomo upoštevali ugodnejšo ceno, garancijo, rok izvedbe, plačilne pogoje in reference.
- Naročnik zbiranja ponudb na podlagi tega razpisa ni zavezan k sklenitvi pogodbe o izvedbi objavljenih del in si hkrati pridružuje pravico do spremembe števila kopalnic, predvidenih za obnovo. Rok za izvedbo del je 30. 11. 2005.

Vsa pojasnila v zvezi z zbiranjem ponudb lahko zainteresirani ponudniki dobite na sedežu podjetja Supra stan d.o.o., Adamičeva 1, Celje, tel. 03/425 22 00 ali 03/ 425 22 13 (upravnica Maja Spasić).

Praznična Ljubečna

Krajevna skupnost Ljubečna je ob svojem prazniku pripravila kar dvodnevno slavje. Športne, zabavne in kulturne prireditve so dosegle vrhunec v soboto, ko so svečano otvorili nove prostore krajevne skupnosti in društva upokojencev.

Že v petek je bilo pestro, saj se je okoli 200 krajanov udeležilo rekreativnega pohoda na Sv. Tomaž, hkrati so se odvijale tudi druge športne aktivnosti, v dvorani gasilnega doma pa so na ogled postavili razstavo kulinarike in ročnih del.

Prizidek k združnemu domu je ob predsedniku Krajevne skupnosti Ljubečna, **Maksu Nagliču,** pomagal otvoriti celjski podžupan **Marko Zidanšek**, oba pa sta poudarila pomen dragocene pridobitve in se zahvalila vsem, ki so pri gadnji pomagali. Novi prizidek je prilagojen vsem, ki imajo pri gibanju težave, torej predvsem starejšim in invalidom, saj nima stopnic.

Letos so najvišja priznanja prejeli **Marko Zidanšek** za prizadevanja pri izgradnji lokalne infrastrukture ter **Danica** in **Jure Naglič** za urejeno vrtnarijo. Tradicionalno so v okviru srečanja starejših krajanov obdarovali tudi najstarejša udeleženca, Anico Gorjup in Ivana Einsidlerja. Za veselo razpoloženje in prijetno druženje so poskrbele Polka punce, za pogostitev pa domače gasilsko društvo.

POLONA MASTNAK
Foto: SHERPA

Pogled skozi okno

Zabaviščni klub Gaberje je ob 4. obletnici svojega delovanja pripravil razstavo umetniških fotografij z naslovom Pogled skozi okno na temo arheoloških izkopavanj Mariborske ceste.

Razstava je po besedah predsednika kluba in enega izmed avtorjev fotografij, **Silva Blazinška**, nekaj posebnega, saj so jo v soboto otvorili na prostem. »Na srečo nam je služilo tudi lepo vreme,« je povedal Blazinšek, eden glavnih »krivcev«, da se je nekoč zanemarjeno divje odlagališče, kjer sedaj domuje zabaviščni klub, skupaj s športnim in otroškim igriščem, v zadnjih letih spremenilo v prijeten kotiček za druženje in ustvarjanje. Fotografsko razstavo je pripravila Mestna četrt Gaberje v sodelovanju s člani Fotografskega društva Celje in ekipo celjske območne enote Zavoda za varovanje kulturne dediščine, ki je izkopavala na Mariborski. Potrebne bodo sicer še dodatne analize, vendar je že sedaj jasno, da so arheološke raziskave ta prostor zapisale med pomembnejša najdišča tudi v širšem evropskem okviru, sta ob postavitvi razstave zapisala **Matjaž Novšak** in **Robert Krempuš**.

Obiskovalce je sobotna razstava na prostem navdušila, hkrati so se s svojimi izdelki, ki so nastajali v likovni delavnici, predstavili tudi najmlajši člani kluba. »Tudi mladim je potrebno privzgojiti kulturne in estetske navade,« je povedal **Milan Pavlovič**, stalni obiskovalec prireditev zabaviščnega kluba. Za dodatno popestritev je poskrbel še polet z balonom in pogled na Gaberje z drugačne perspektive.

Razstava bo od 29. junija do 31. julija na ogled v Muzeju novejše zgodovine Celje.

POLONA MASTNAK
Foto: SILVO BLAZINŠEK

OBVESTILO

Javne naprave javno podjetje, d.o.o. Celje

obvešča uporabnike storitev odvoza odpadkov, da so se skladno s 3. in 7. členom Uredbe o prednodni prijavi cen komunalnih storitev Ur. l. RS, št. 52/04 **povečale cene zbiranja, odvoza in ravnanja z odpadki za 1,3 % v Mestni občini Celje.** Na osnovi obvestila Ministrstva za gospodarstvo se nove cene ravnanja s komunalnimi odpadki uporabljajo od 1. 6. 2005 dalje.

Vedno pripravljeni pomagati

Lions kluba Celje in Celje-Mozaik ter Leo kluba Celjski Vitezi in Mavrica Celje so v Zdravilišču Laško pripravili dobrodelno prireditev, katere izkupiček 300 tisočakov so namenili slabovidnemu otroku iz Celja, za katerega želijo, da ostane neimenovan.

Člani omenjenih Lions in Leo klubov vsako leto pomagajo nekomu, ki je pomoči najbolj potreben. Za nasvet komu, so se tokrat obrnili tudi na celjski center za socialno delo. Del denarja so zbrali od vstopnic, nekaj s prodajo penine ter licitacijo štirih tort, ki so jih posebej za to priložnost spekle članice omenjenih klubov. Pripravili so tudi kulturni program, ob koncu prireditve pa so slabovidnemu otroku izročili simbolični ček z vsoto zbranega denarja.

BA

Z leve: novi in dosedanji predsednik, Bogdan Fludernik in Miran Gracer, ter Brane Piano

Fludernik namesto Gracerja

Rotary club Celje je v ponedeljek na novinarski konferenci predstavil poročilo delovanja v letošnjem letu. Svoje glavno poslanstvo humanitarnosti so tudi letos udejanjali skozi socialne, družabne ter klubske in izobraževalne dejavnosti, v katerih so v tem letu razdelili skoraj 3,4 milijona tolarjev. Na mestu predsednika je Mirana Gracerja nasledil Bogdan Fludernik.

Velik del sredstev so namenili za štipendije nadarjenim študentom in enkratne denarne pomoči mladim. Podprli pa so tudi delovanje svojega podmladka, ki je sicer združen v samostojnem klubu Rotaract Celje, društvo za cerebralno paralizo Sonček, društvo za pomoč žrtvam kaznivih dejanj Beli obroč in medicinsko fakulteto v Ljubljani v programu zdravniki za Kenijo.

Slovenski rotarijci so postavili cilj, po katerem naj bi v letu ali dveh prišli do samostojnega distrikta. Pogoj za to pa je 40 obstoječih klubov s približno 1000 člani. Trenutno v Sloveniji deluje 23 klubov. Jeseni bo zaživel Rotary klub v Žalcu, kjer so Celjani prevzeli botrsko vlogo. V prihodnje naj bi ustanovili še en klub v Celju in se razširili tudi na Šmarje, Rogaško, Rogatec in Konjice.

SAŠKA TERŽAN

Čisto nič zarjaveli

Turistično društvo Štore je v soboto pripravilo 2. srečanje društev v občini. Kulturno-rekreacijsko-glasbena prireditev pod naslovom Rja fest 2005 se je na nogometnem igrišču na Lipi odvijala vse od popoldneva pa do poznih ali bolje rečeno zgodnjih jutranjih ur.

Udeleženci so se za začetek sestavili v devet ekip in se pomerili v bolj ali manj športnih disciplinah, kot so nošenje vode, vlečenje vrvi, tek z zvezanimi nogami, met železa v daljino, hitrostno pitje in še kaj bi se našlo. Za dvigovanje temperature so poleg poletnega sonca poskrbeli tudi razgreti navijači, najboljše ekipe pa so prejele unikatne pokale. Dodatno so obiskovalce po polnoči razgibali člani skupin Sugar Sox in Zeus, ki so za spektakel in ognjeni performans poskrbeli skupaj z bruhalci ognja Magic fire, na koncu pa so na oder stopili še »dečki s Sotle«, Mi2.

PM, foto: ZORAN ŠUČUR

Braslovče in Žalec: uspešno

Računsko sodišče je delo nadzornih odborov v občinah Braslovče in Žalec kljub odkritim napakam ocenilo za uspešno

Včeraj so bile znane ugotovitve Računskega sodišča Republike Slovenije (RS), ki je pregledovalo predlansko in lansko delovanje nadzornih odborov (NO) v 20 slovenskih občinah. Med »izbranimi« sta bili tudi občini Žalec in Braslovče, »našima« občinama pa je RS izreklo mnenje s pridržkom, saj je, podobno kot v ostalih 18 revidiranih občinah, odkrilo napake.

Splošna ugotovitev RS se glasi, da določila občinskih aktov pri nobeni izmed občin ne zagotavljajo v celoti pogojev za uspešno delovanje NO. Recimo, ena izmed ugotovitev, ki se nanaša tudi na občino Žalec, je, da se RS pri 18 občinah ni opredelilo, kaj je hujša kršitev predpisov oziroma nepravilnost pri poslovanju občin - negativne točke pa zabeležilo tem občinam. V bistvu je večina ugotovljenih nepravilnosti vezana na statut in poslovnik NO ter nepravilnosti na področju nadmestil članom NO. V vseh občinah morajo v roku 90 dni izdelati odzivno poročilo, v RS pa so zahteve za vsako občino posebej oblikovali.

RS je občini Braslovče in Žalec uvrstilo med uspešne občine, s tem da je pri Žalcu dodana ocena, da bi lahko bilo izvajanje nadzora uspešnejše. V RS so opozorili tudi na primere dobrih praks - za Žalec so navedli možnost, da lahko člane NO imenujejo tako pravne kot fizične osebe. Za Braslovče so kot primer dobre prakse izpostavili ustrezno delovanje NO. Ob zaključku v RS ugotavljajo, da kljub odkritim nepravilnostim NO dobro delujejo, česar pa, vsaj neuradno, ne bi mogli trditi za RS glede na odziv županov **Marka Balanta** in **Lojzeta Posedela**.

Braslovški župan Marko Balant je sicer povedal, da poročilu RS nima kaj dodati in da uradno nima pripomb ter da bodo strokovno navodilo s strani RS v celoti upoštevali. Žalski župan Lojze Posedel včeraj podrobnosti iz poročila RS še ni poznal, saj je zanj izvedel od novinarjev. Predvsem je omenjal slabo zakonodajo, saj niti v RS ne opredeljujejo lažje ali težje kršitve, ni točno določeno, kdo je lahko član NO ... »Spoštujem določila, ki so napisana, pri delu RS pa to pogrešam,« je omenil župan Posedel. US

termotehnika d.o.o.
toplotne črpalke
hladilni sistemi

Smo vodilno slovensko podjetje v razvoju in proizvodnji toplotnih črpalk in hladilnih naprav. Zaradi povečanja dejavnosti iščemo sodelavce

- monterje za izdelavo:

toplotnih črpalk, hladilnih naprav in inštalacijskih sistemov

POGOJI:
- IV. ali V. stopnja izobrazbe s področja vodovod.-ogrevalnih inštalacij, ključavničar oz. strojni tehnik
- ustrezna izobrazba (želene nekajletne izkušnje)
- vozniško dovoljenje B kat.

NUDIMO:
- zaposlitev za nedoločen čas s 3-mesečno poskusno dobo,
- delo na perspektivnem področju (obnovljivi viri energije) in v mladem kolektivu,
- možnost dodatnega izpopolnjevanja
- delo pretežno v delavniških prostorih
- povračilo potnih stroškov
- toplo malico v podjetju
- stimulativno plačo.

Pisne prijave sprejemamo na naslov:

TERMO-TEHNIKA d.o.o.
Orla vas 27/a 3314 BRASLOVČE
Dodatne informacije na telefon: **03/703 16 20.**

Z OBČINSKIH SVETOV

Soglasje za tretji oddelek

MOZIRJE - Tudi v prihodnjem šolskem letu bodo na Rečici ob Savinji delovali trije oddelki vrtca. Tretji oddelek so odprli lani marca. Že takrat pa so svetniki uprave vrtca naročili, da mora še pred novim šolskim letom pripraviti poročilo in preveriti interes za vpis. V vrtcu ugotavljajo, da število vpisanih ostalo praktično nespremenjeno. Tako bo s septembrom v vrtec Mozirje, kamor sodi tudi vrtec na Rečici, skupaj v 11 oddelkih 182 otrok, od tega 48 na Rečici. V treh oddelkih bi sicer po normativu lahko bilo maksimalno 55 otrok. US

NA KRATKO

Nevaren čas počitnic

ŽALEC - Na javni tribuni z naslovom Počitnice so tu, pamet v glavo, so se zbrali predstavniki več organizacij in zavodov, ki poznajo probleme, ki jih s sabo prinese brezskrbni čas počitnic. V prostem času otroci pozabijo na pasti in težave, ki jih lahko doletijo pri igri, na cesti ali pri športu. Na posledice brezskrbnega ravnanja, za katerega pa niso vedno krivi samo otroci, so opozarjali na sredini javni tribuni. Odrasli so govorili o prometnih nesrečah in drugih nevarnostih, ki prežijo na cesti, velikokrat pa so opozarjali tudi na probleme, ki jih s sabo prinašajo droge. Počitnice so namreč dokaj nevaren čas, da se otroci srečajo z različnimi opojnimi substancami. Na javni tribuni so govorili tudi o drugih nevarnostih, ki so jim izpostavljeni otroci, žal pa je bil odziv med tistimi, ki bi jim bila tribuna najbolj namenjena, spet dokaj slab.

Koncert v braslovški cerkvi

BRASLOVČE - Ljubiteljem cerkvenega petja je bil namenjen koncert župnijskega mešanega zbora Marije Vnebovzete, ki ga vodi Mija Novak, in moškega zbora Mannerchor iz Rothenbacha, ki ga vodi Peter Kurzemann. Pevce in številne poslušalce je pozdravil braslovški župnik Milan Gosak, ob koncu pa se je nastopajočim zahvalil župan Marko Balant. Pri skladbah, ki zahtevajo klavirsko spremljavo, je na klavir igrala Manca Šoštarič. Pevce iz Rothenbacha je spremljal tudi župan Bert Schendler, ki je bil nad krajem, ljudmi in koncertom navdušen, sprejel pa ga je tudi braslovški župan, s katerim sta se dogovorila o nadaljnjem sodelovanju in srečevanju.

Dan športa in iger

VELENJE - Na torkovi novinarski konferenci sta OO SD Velenje in Mladi forum Šaleške doline predstavila prireditev z naslovom »Skupaj v poletje - dan športa in iger«, ki bo na Titovem trgu v soboto dopoldne. Pobuda za prireditev je nastala znotraj aktivnosti stranke z namenom, da mlade s športnimi aktivnostmi popeljejo v poletje, najmlajšim pa ponudijo prijetno dopoldne v igri in druženju. V ta namen bodo ob zaključku petim KS v trajno last podelili koše za ulično košarko, da bodo lahko mladi z igro preživljali počitnice. Vsi željni igre in druženja se bodo lahko v soboto pomerili v ulični košarki, namiznem tenisu, otroških ustvarjalnih delavnicah, skakali po napihljivih igralih ali se igrali z baloni, delili pa bodo tudi sladoled. TT, US

V otroškem bazenu najbolj uživajo malčki.

Na kopanje v Pingo

V Savinjski dolini je v teh dneh odprto samo kopališče Pingo v rekreacijskem centru Cizej v Orli vasi.

V centru so trije bazeni, velik tobogan, igrišče za odbojko na mivki in za badminton. Kot je povedal lastnik Stanko Cizej, so kopališče odprli prejšnji teden, voda je ogrevana, tako, da je za kopanje prav prijetna, cene pa zelo dostopne. Tako stane celodnevna karta za odrasle 900 tolarjev, za otroke pa 700, popoldanska, od 14. ure dalje pa za odrasle 700, za otroke pa 500 tolarjev. Cizejevi in kopalci si želijo predvsem vročega poletja. TT

Center izjemnih dijakov

V Šolskem centru Velenje so na slovesnosti v sredo najboljšim dijakom podelili 123 priznanj.

V centru, kamor poleg višje strokovne šole spadajo poklicne in tehniške rudarska, strojna, elektro in računalniška šola, šola za storitvene dejavnosti ter splošna in strokovna gimnazija, so se nekateri izkazali z odličnim uspehom, drugi so blesteli pri raziskovalnih nalogah, spet tretji pa so zmagovali na športnih, kulturnih in še kakšnih tekmovanjih. Skupno je v šolski center vpisanih 3.646 dijakov in študentov, o pomenu znanja in drugih vrlin pa je spregovoril direktor centra **Ivan Kotnik.** Poleg priznanj za dosežene rezultate so v vsaki šoli izbrali tudi najbolj izjemnega dijaka oziroma dijakinjo, za najboljša dijaka velenjskega šolskega centra pa so razglasili gimnazijca **Luka Steinerja** in **Mitjo Balažica** s poklicne in tehniške elektro in računalniške šole.

Oba dijaka poleg uspeha odlikujejo dosežki na različnih področjih tudi v državnem merilu, poleg tega pa sta večkrat zastopala barve velenjskega šolskega centra in sodelovala z drugimi dijaki v razredni skupnosti. Zbranim dijakom, nekateri so v glasbeno šolo prišli skoraj dobesedno z mature, je srečo na nadaljnji življenjski in poklicni poti zaželel tudi velenjski župan **Srečko Meh.** US

Luka Steiner in Mitja Balažic, izjemna dijaka ŠC Velenje

Igre in prapor privabljala

Rejci in ljubitelji konj z Vrha nad Laškim so se pred tremi leti na občnem zboru krajanov odločili, da ustanovijo svoje konjerejsko društvo. Rečeno, storjeno, pri čemer so si za prvo nalogo zadali pripravo tekmovanja v hitrostnem in spretnostnem jezdenju. Tega so ponovili tudi lani, v soboto pa so se ljubitelji konj na domačiji Šelič v Leskovci zbrali že tretjič.

»Prvo leto je bila udeležba bolj skromna, letos je sodelovalo že 18 tekmovalcev in nekateri so prišli celo z Gorenjske, s Koroške in z Dolenjske,« ne skriva zadovoljstva pobudnik in organizator tekmovanja **Ivan Selič**, ki je imel še en razlog za veselje, saj je njegov mlajši sin **Matjaž** v soboto spet zmagal v spretnostnem jezdenju pri juniorjih (do 15 let). Matjaž je bil najboljši jezdec tudi lani, poleg tega pa je prvo mesto v hitrostnem jezdenju lani osvojil tudi v Trbovljah. Pri seniorjih je bila v spretnostnem jezdenju najboljša Teja Kelec z ranča Čanč, v hitrostnem jezdenju pa Niko Rdenšek iz Topolovške konjenice.

Konjeniške igre pa niso bile edini razlog, da se je v soboto v Leskovci zbrala velika množica obiskovalcev. Člani KD Vrh nad Laškim so namreč razvili tudi prvi prapor (**na sliki**), program pa se je do poznih ur nadaljeval z ansamblom Jurovski gadi.

BOJANA AVGUŠTINČIČ
Foto: MATIC MAROT

Rečica praznuje

KS Rečica praznuje 2. julija svoj praznik in v kraju pripravljajo ta in prihodnji konec tedna vrsto prireditev.

Jutri vabijo vse pohodnike na tradicionalni 7-urni pohod po Rečiški krožni poti, ki se bo začel ob 7. uri izpred Sindikalnega doma v Hudi jami in zaključil na Zavratih z rudarsko malico. V nedeljo ob 17. uri pripravljajo kulturni program, v katerem bo zazvenela domača ljudska pesem in ropot plesalcev KD Lipa Rečica. Sodelovali bodo še Rečiški prijatelji in Šentjurski muzikantje, na prireditvi pa bodo podelili tudi krajevna priznanja. Zlati znak bosta prejela podjetje Gratex za večletno pomoč pri razvoju kraja in Peter Tkalec za strelske uspehe in razvoj strelstva, srebrne znake pa gasilec Anton Bukovec, strelec Blaž Grešak in planinec Cveto Brod.

Prihodnjo soboto rečiški gasilci pripravljajo nočno tekmovanje in družabno srečanje z ansamblom Vigred, dan kasneje pa bodo ob počastitvi 3. julija, dneva rudarjev, pripravili še srečanje rudarjev.

BA

Živahno v in ob Savi

Kulturno-turistično-rekreacijski center in Občina Radeče tudi letos organizirata Dneve splavarjenja na Savi, zdaj že tradicionalno prireditev etnološko-etnografskega značaja, ki temelji na bogatem ljudskem izročilu.

Prireditev bo na treh lokacijah (prireditveni prostor ob Savi, nogometni štadion in staro mestno jedro) privabljala obiskovalce od danes do nedelje, organizatorji pa so tudi tokrat pripravili pester in zanimiv program, ki vključuje kulturne in športne prireditve, prireditve za otroke in še posebej tiste, ki oživljajo nekdanji način življenja in dela splavarjev in prebivalcev doline Sopote. Začelo se bo danes ob 15. uri s srečanjem Zasavcev in nadaljevalo s proslavo ob dnevu državnosti, nočnim tekom po ulicah Radeč in veliko zabavo s Kingstoni. Jutri se bo dogajanje s kopnega preselilo v Savo, pri čemer bodo največ zanimanja poleg voženj splava, jadrnic, raftov, modelov jadrnic in različnih tekmovanj zagotovo poželi skoki v Savo s starega železnega mostu in prihod rečnega božanstva Savusa. Seveda ne bo manjkal niti veličasten ognjemet, za zabavo do jutranjih ur pa bo poskrbel ansambel Avia Big Band. Zanimivo bo tudi v nedeljo, ko se bodo med sabo pomerili harmonikarji, turistična društva Zasavja in Posavja v kuhanju splavarskega golaža ter gasilci v veslanju. Sledil bo sprevod oldtimerjev, pred zaključkom pa še parada pihalnih orkestrov in mažoretnih skupin.

BOJANA AVGUŠTINČIČ

Vrnitev Odona v Jurklošter

Spomladi so v Jurkloštru ustanovili zavod Odon, da bi tako načrtno ohranjali bogato kulturno dediščino kartuzije Jurklošter in okolice. Minulo nedeljo pa so v tamkajšnji cerkvi sv. Mavricija prvič predstavili življenje blaženega Odona Kartuzijana, priorja v Jurkloštru.

Blaženi Odon se je konec 11. stoletja rodil v Novari in si že v otroških letih izprosil sprejem v bližnji kartuzijanski samostan, v času krize jurkloštrskega samostana pa so ga bratje soglasno izvolili za priorja, saj so menili, da bo lahko s svojo svetniško privzadevnostjo rešil samostan pred propadom. Kartuzijane je vodil le dve leti, potem pa se je zaradi spora s sosednjim škofom odpravil iz Jurkloštra. Čeprav ni dolgo vodil kartuzije, je njegovo bivanje v Jurkloštru zapustilo pridih svetosti, so prepričani v zavodu Odon. Prizadevajo si, da bi oživili tudi območja iz okolice samostana, ki so v zgodovini že bila sestavni del kartuzije, danes pa bi pripomogla, da bi se kartuzija še lepše povezala s samim krajem. V aktivnosti zavoda želijo vključiti tudi krajane in ostale ustanove, ki so pripravljene sodelovati.

BA

Šentjur praznuje na Planini

Osrednjo občinsko praznovanje ob dnevu državnosti bo občina Šentjur letos pripravila na Planini. V kraju bodo s tem počastili tudi dve pomembni obletnici in odprli novo podobo planinskega trga.

Jutri, v soboto, se bo praznovanje začelo ob 16.30 pred stavbo KS, kjer bodo odprli obnovljen planinski trg, kar bo primerna počastitev njegove 660-letnice. Hkrati Planinčani proslavljajo tudi 60-letnico osvoboditve. Ob 18. uri se bo dogajanje prestavilo na športno igrišče, kjer bo najmlajše zabavala Romana Krajnčan, ob 19.30 pa se bo začela osrednja prireditev. Kulturni program z Legendo o skrivnem grajskem rovu pripravlja Klub mladih Planina. Celotno prireditev bo povezoval Matjaž Romih, zabavni večer pa se bo nadaljeval z ansamblom Gašperji in Moniko Pučelj.

ST

Drevo želja za prvošolčke

Za prvošolčke OŠ Primoža Trubarja Laško je bil zadnji petek v maju prav poseben dan, saj so bili sprejeti v skupnost učencev.

»Prestrašeno in radovedno so nas gledali, ko smo vstopili v razred, mi pa smo jim podarili najbolj širok nasmeh, kar smo ga premogli. Za bolj sproščeno vzdušje smo začeli s poučno zgodbico Bine Štampe-Žmavc Drevo življenja. Potem so dobili težko pričakovana priznanja. Kako ponosni so bili, ko so jih končno držali v rokah!« pripoveduje socialna delavka **Metka Čulk**. Po priznanjih je prišel še glavni del – prvošolčki in njihovi starejši kolegi so s skupnimi močmi na majhni zelenici pred šolo posadili drevo želja (**na sliki**), ki bo s 1. a in b devetletke raslo vseh devet let. Bomo videli, kdo bo na koncu večji – drevo ali učenci?

BA

Kmalu CIPS tudi v Šentjurju

Na povabilo župana mag. Štefana Tisla je Občino Šentjur pred časom obiskal minister za delo, družino in socialne zadeve mag. Janez Drobnič. Predstavili so mu stanje na področju gospodarstva in sociale ter ga seznanili s prizadevanji občine za čim hitrejši gospodarski razvoj.

Na prvem mestu so prizadevanja za zmanjšanje nezaposlenosti, saj je Šentjur s 12,6 odstotka nezaposlenimi še vedno nad slovenskim povprečjem. Ministra je še posebej zanimal sistem subvencioniranja podjetij, ki podeljujejo kadrovske štipendije. Občina bo v sodelovanju z RA Kozjansko in občinsko enoto Zavoda RS za zaposlovanje odprla center za informiranje in poklicno svetovanje (CIPS), kjer bodo nudili tovrstno pomoč tako iskalcem zaposlitve kot tudi mladim, ki se šele odločajo za svojo poklicno pot.

ST

www.radiocelje.com

Posebej ponosni na košarkarje

V Šmarju pri Jelšah, kjer je osnovna šola med največjimi v državi, so pripravili županov sprejem za najboljše učence.

Župan **Jože Čakš** je čestital in izročil knjižne nagrade petdesetim najboljšim učencem iz centralne šole ter njenih šestih podružnic, iz glasbene šole ter šole za učence s posebnimi potrebami. Prav tako je čestital in izročil denarne nagrade ekipi starejših dečkov košarkarjev, ki se je uvrstila na prvo mesto v državi, ekipi šolske košarkarske lige kot drugi v državi ter ekipi mlajših košarkaric, ki je prav tako dosegla drugo mesto v državi.

Najboljši učenec šole je **Tomaž Žlender**, ki je prejel zlato, srebrno in bronasto Vegovo priznanje ter je bil nagrajen s sofinanciranjem udeležbe na raziskovalnem taboru po lastni izbiri. Učenci so sicer osvojili vsega skupaj 328 različnih priznanj. V Šmarju so ponosni, da je kar 35 odstotkov učencev zaključilo šolsko leto z odličnim uspehom. Med vsemi devetsto učenci centralne šole in njenih podružnic tudi ni nikogar, ki razreda ne bi izdelal.

Na prireditvi, ki je bila v Kulturnem domu, je bila tudi predstavitev devetih raziskovalnih in projektnih nalog, pri katerih je sodelovalo približno petdeset učencev.

BJ

S sprejema najboljših učencev v občini Šmarje pri Jelšah pri županu Jožetu Čaksu.

Od gorce do gorce

V občini Šmarje pri Jelšah bo jutri, v soboto, največja prireditev v okviru praznovanja občinskega praznika. Gre za prireditev Od gorce do gorce na Sladki Gori, ki naj bi postala tradicionalna.

Slovensna otvoritev pohodniške poti med gorcami, ki jo bo predal namenu župan **Jože Čakš**, bo ob 10.30, prireditev pa bo trajala vse do 20. ure. Udeleženci se bodo lahko peš napotili do šestih gorc, kjer bo med drugim na voljo pestra ponudba pijače in jedače ter še marsikaj.

Tako bo odprta tudi gorca slikarja **Slavka Jeriča**, kjer bo likovna razstava (na temo stare kmečke arhitekture) ter predstavitev vtisov slikarjeve hčere, ki je doživela cunami na Tajskem. V Smoletovi gorci bo med drugim recital pesmi avstrijskega pesnika **Aloisa Hergoutha** (s slovenskimi koreninami na Sladki Gori), saj imajo tam njegovo spominsko sobo. Hergouth je namreč posvetil Sladki Gori pesniško zbirko, udeleženci prireditve pa si bodo lahko ogledali tudi bližnjo Hergouthovo hišo, ki je postala njegov drugi dom. Dodatno zanimivost bodo ponudili v Čebularjevi gorci, kjer je tudi kozji park.

Prireditev pripravljajo sladkogorski vinogradniki, občina, TIC, društvo Trta, župnija in krajevna skupnost. Organizatorji omenjajo, da bodo za jutri s priložnostnimi markacijami označeno pohodniško pot v bližnji prihodnosti nadomestile stalne markacije. Podobni vinski poti načrtujejo tudi na Tinskem ter v okolici Šmarja, čez Dvor, Vrh in Bobovo.

BRANE JERANKO

Kresna noč

Nocoj ob 20.30 bodo v vasi Lipa v Termah Olimia v Podčetrtku pripravili kresno noč z nastopom Folklorne skupine Kozje.

Osrednja občinska prosLava bo v soboto ob 19. uri v vasi Lipa s tradicionalnim srečanjem članov Območnega združenja veteranov za Slovenijo in Združenja častnikov na območju UE Šmarje pri Jelšah. Na dan državnosti bo v Velbani gorci nad Virštanjem ob ognju kresne noči tradicionalno srečanje mladih literatov Virštanj 2005, v Pristavi pri Mestinju pa ob 16. prireditev ob 80-letnici domačega prostovoljnega gasilskega društva in prevzemom ter blagoslovom novega gasilskega vozila.

TV

Glasbeni seminarji v Podsredi

Kozjanski park vsako poletje pripravi več glasbenih seminarjev, ki se jih udeležijo študenti glasbe iz Slovenije in tujine. Prvi seminar za prečno flavto bo od 25. junija do 2. julija.

Sodelovalo bo osem študentov glasbe iz Slovenije. Uvodni koncert profesorjev Lize Hawlina - Prešiček in Milene Perić s korepetitorko Matejo Urbanc bo na večer otvoritve seminarja ob 19. uri na gradu Podsreda. Na zaključnem koncertu 2. julija se bodo predstavili seminaristi.

Seminar za rog, ki je bil lani prvič v programu, bo od 2. do 8. julija, štirinajst študentov iz Italije, Hrvaške in Slovenije pa bosta vodila profesorja Boštjan Lipovšek in Maks Bruggaier. Seminar za saksofon bodo pripravili od 23. do 30. julija, prijavljenih je že sedemnajst udeležencev z Nizozemske, iz Nemčije, Avstrije in Slovenije. Seminar bosta vodila Dejan Prešiček in Daniel Gauthier. Zadnji seminar bo za violino od 20. do 28. avgusta, trenutno pa je prijavljenih pet kandidatov. Uvodni in zaključni koncerti vseh seminarjev bodo na gradu Podsreda, razen za rog, ki bo v cerkvi v Olimju.

TV

Vodovodi pod Bočem

V občini Rogaška Slatina, kjer gradijo s pomočjo evropskega denarja pet vodovodov na odmaknjenih območjih Boča in Ravnocerja, so v torek slovesno predali namenu prva dva vodovoda.

Vodovoda z 12 priključki, ki sta v višjih predelih nad Kostrivnico, služita za potrebe Čače vasi in Svetega Lenarta, njuna vrednost pa znaša 32 milijonov tolarjev. Na slovesnosti ju je predal namenu župan Rogaške Slatine **mag. Branko Kidrič**.

Občina namerava vseh pet vodovodov, ki naj bi stali v celoti 125 milijonov tolarjev, dokončati letos, pri čemer naj bi naslednji otvoritvi sledili v juliju. Gre za eno od največjih letošnjih naložb, s katero bo v tej občini zagotovljena skoraj stoodstotna pokritost z javnim vodovodnim omrežjem.

BJ

Vodohran za Šmarje

V okviru praznovanja občinskega praznika Šmarja pri Jelšah bo danes otvoritev vodohrana za občinsko središče ter bližnjo okolico, ki bo zadostil za približno polovico potreb.

Vodohran, ki je pod cerkvijo sv. Miklavža, je bil potreben zato, ker so se v konicah pojavljali izpadi vode, težave pa so bile tudi v sušnih letih. Občina je s pomočjo denarja iz evropskega sklada Sapard zgradila vodohran z zmogljivostjo 250 kubičnih metrov, z navezovalnim vodom na glavni napajalni vodovod. Z deli so začeli lani, dokončali pa so jih letos, ko so namestili hidromehansko in drugo opremo. Vrednost celotne naložbe znaša 38 milijonov tolarjev, od česar je blizu 23 milijonov evropskih sredstev ter dva milijona tolarjev iz naslova amortizacij, ki jih je posredovalo komunalno podjetje OKP Rogaška Slatina.

Vodohran bo predal namenu župan **Jože Čakš**, njegov upravljavec pa bo podjetje OKP.

BJ

Razpis za direktorja Kozjanskega parka

V Uradnem listu, ki je izšel 17. junija, je ministrstvo za okolje in prostor objavilo razpis za direktorja Kozjanskega regijskega parka, ki ga po odstopu dolgoletnega direktorja Francija Zidarja zdaj kot v. d. vodi Marjan Drofenik. Kandidat naj bi ob izpolnjevanju razpisnih pogojev imel tudi najmanj osem let delovnih izkušenj. Kandidati morajo vloge v roku petnajst dni poslati na ministrstvo, končno besedo pa ima vlada. Marjan Drofenik meni, da bi ob ugodnem razpletu lahko Kozjanski park dobil novega direktorja v roku dveh mesecev.

TV

Etnološka delavnica na Križan Vrhu

V okviru mednarodnega projekta Evidentiranje in dokumentiranje podeželske stavbne dediščine so v letih 2000-2003 na Križan Vrhu, v zaselku Trebeže, izvedli etnološko raziskovalno delavnico. Letos bodo z njo nadaljevali od 27. junija do 1. julija.

V njej bo sodelovalo dvanajst študentov Filozofske fakultete Oddelka za etnologijo in kulturno antropologijo ter na priporočilo Zveze za tehnično kulturo Slovenije tudi dva domačina, dijaka Tina Faller iz Lesičnega in Marko Sok iz Kozja.

Vodja delavnice **mag. Jasna Sok** iz Kozjanskega parka pravi: »Pri strokovnem vodstvu mi bo pomagala kolegica Vesna Zakonjšek, med delavnico pa nas bo obiskalo več strokovnjakov s tega področja. Dopoldne bodo udeleženci popisovali objekte na terenu in se pogovarjali z domačini, popoldne pa bodo urejevali zapiske in si ogledovali zanimivosti v Kozjanskem parku, kot so Levstikov mlin, Trebče, suhe travnike na Veterniku in drugo. S terenskim delom bomo poskušali zbrati čimveč podatkov, ki pričajo o materialni kulturi obstoječega zaselka.« Trebeže v osrčju Kozjanskega regijskega parka s štirimi domačijami namreč predstavlja čudovit primer podeželske stavbne dediščine.

TONE VRABL

CMCelje
CESTE MOSTOVI CELJE d.d.
Družba za nizke in visoke gradnje
Gradimo za vas
Lava 42, 3000 Celje

www.novitednik.com

VITANJE SL. KONJICE VOJNIK

Za izgled in vsebino

V Vitanju za praznik nova knjižnica, kanalizacija v tršekem jedru in urejeno okolje

Vitanje pričakuje svoj 10. občinski praznik in dan državnosti ne le s cvetjem, obnovljenim grajskim obzidjem in urejenim parkiriščem na območju nekdanjega Lipa, temveč tudi z novo knjižnico in v celoti obnovljeno kanalizacijo v starem trškem jedru.

»Po dveh letih dela so sedaj končno vidni sadovi,« je upravičeno ponosen župan **Slavko Vetrih.** Za majhno občino, kakršna je vitanjska, sta bili zlasti knjižnica in kanalizacija velik zalogaj. Čeprav je za knjižnico, ki so jo uredili v kletnih prostorih graščine, v kateri domuje občinska uprava, 6,8 milijona tolarjev prispevala država in je z milijonom pomagal tudi zreški Unior, je občina še vedno morala odšteto 25 milijonov tolarjev. Uredili in opremili so prostor, ki je že dve desetletji samo propadal. Poleg knjižnice je tudi večji večnamenski prostor, ki bo prišel še kako prav vitanjskim društvom in organizacijam.

Knjižnico bodo slovesno odprli danes, 24. junija, ob 18. uri, v prisotnosti ministra za kulturo dr. Vaska Simonitija, ki bo tudi slavnostni govornik na osrednji proslavi v Kulturnem domu. Ta se bo pričela ob 19. uri, na njej pa bodo podelili tudi letošnji priznanji občine. Ob 30-letnici delovanja bo priznanje občine z denarno nagrado prejelo **Planinsko društvo Vitanje,** pisno priznanje župana pa **Gorazd Korošec** za osebni prispevek k razvoju občine Vitanje.

Tik pred začetkom praznovanj so v Vitanju zaključili tudi s celovito obnovo kanalizacije v starem trškem jedru. Dober kilometer ločenih vodov za fekalije in meteorne vode jih je stal 23 milijonov tolarjev. Hkrati so posodobili električne napeljave in seveda z novo asfaltno prevleko prekrili sledove razkopavanj. Ker so zaključili tudi z lani začetimi obnovitvenimi deli na grajskem obzidju, kjer so zaščitili tudi sam vhod na dvorišče graščine, je ves ta najstarejši del Vitanja kot prerojen. Kakšen, je videti tudi na novi razglednici in turističnem prospektu Vitanja. »Vse to smo naredili za naše občane. Njim so tudi namenjene prireditve ob prazniku,« povabi Slavko Vetrih ne le na današnje osrednje prireditve, temveč tudi na otroški Živ-žav (od 15.-18. ure), prodajno razstavo konjiških likovnikov, ki so si za temo izbrali Vitanje (med 14. in 20. uro), na nočni pohod na Stenico (ob 20. uri), jutri pa še na četrto srečanje Rakovčanov v Rakovcu (ob 11. uri) in na vaške igre na športnem igrišču v Vitanju (ob 15. uri).

MILENA B. POKLIČ

Obiskovalcem Starega trga so na dan turizma otroci iz konjiških vrtcev delili ročno pobarvane kamenčke za sreče, konjiške zastave in druge simbole kraja, kot se za mesto cvetja spodobi, pa tudi šopke rož. Enega je dobil tudi župan Janez Jazbec.

Turizem ne pozna meja

Gospodarsko interesno združenje Dravinjske doline je v sredo v okviru Konjiškega tedna že peto leto zapovrstjo pripravilo dan turizma. Na Starem trgu so se predstavila turistična društva, za kulturni program pa so poskrbeli gostje iz hrvaških Gornjih Stubic.

To je bila tudi priložnost za podpis listine o prijateljskem sodelovanju med konjiškim in stubiškim turističnim društvom, jeseni pa lahko po napovedih obeh županov, **Janeza Jazbeca** in **Željka Lisca,** pričakujemo še podpis listine o pobratenju občin.

Področje, na katerem občini vidita največ možnosti za tesno sodelovanje, je ravno turizem. Ta postaja po oceni Janeza Jazbeca na Konjiškem vse bolj pomembna panoga, ki daje delo in kruh vedno večjemu številu ljudi. Za njegovo usmerjanje skrbi v prvi vrsti Giz Dravinjske doline. Kljub neobveznemu članstvu se je število njegovih članov s 24 ustanovnih v letu 1997 povzpelo že na 46.

Prizadevanja na področju turizma očitno postopoma ojevajo sadove. Letos je konjiško občino obiskalo že 20 tisoč gostov, kar je za dobrih 15 odstotkov več kot v enakem lanskem obdobju. Do konca leta jih skupno pričakujejo preko 55 tisoč.

MBP

Privlačni Znani Konjičani

Mestna galerija Riemer je bila v ponedeljek premajhna, da bi lahko sprejela vse, ki so prišli na odprtje dveh razstav v organizaciji Centra za kulturne prireditve in Zgodovinskega društva Slovenske Konjice.

Avtor prve razstave z naslovom Znani Konjičani je **Vili Hasenbichel** iz Ruš. Rojen Straničan je obiskoval šolo v Slovenskih Konjicah in v Ljubljani, s slikarstvom pa živi šele zadnjih pet let. Portreti znanih Konjičanov so njegova prva samostojna razstava. Kot je v nagovoru poudarila njegova mentorica Jelka Leskovar, mu je pri tem uspelo preseči zgolj preslikavo starih fotografij, saj je v njih vedno iskal človeka. Portreti so večinoma v oljni tehniki, nekaj pa je tudi akrilov.

Drugo razstavo so uredili predsednik Zgodovinskega društva Slovenske Konjice **Jože Baraga**, zgodovinarka **Aleksandra Boldin** in **Foto Nareks**, naslovili pa so jo Naši kraji na starih razglednicah in danes. Razstavljenih je 16 razglednic, ki so izšle med leti 1897 in 1930, na njih pa je upodobljena naravna in kulturna dediščina Konjiškega. Med prilju bljenimi motivi na starih razglednicah so Žička kartuzija, konjiški Stari grad, dvorec Trebnik, cerkve in stari konjiški trg s kužnim znamenjem, ki je do danes ohranil srednjeveško podobo.

MBP

Predsednik Zgodovinskega društva Slovenske Konjice Jože Baraga in avtor razstave Znani Konjičani Vili Hasebichel

Častni občan msgr. Ivan Pajk

Konjiški občinski svet je izbral dobitnike letošnjih najvišjih občinskih priznanj, ki jih bodo podelili 30. junija na slavnostni seji ob občinskem prazniku. Naziv častni občan bo prejel konjiški arhidiakon msgr. **Ivan Pajk,** zlati grb občine direktor podjetja Isokon **Avgust Gorinšek,** srebrn konjiški grb prizadeven gasilec iz Tepanja **Jurij Hohler,** bronastega pa aktivistka Rdečega križa iz krajevne skupnosti Vešenik-Brdo **Jožica Kolarič.** Nagrado občine bo prejelo **Turistično društvo Mlače,** priznanja župana pa **Aleksandra Boldin, Ivo Pančič** in **Bogomir Kolarič.**

MBP

Janezi, v nedeljo v Žičko kartuzijo!

V Žički kartuziji bo konec tedna Janezova nedelja. Prireditev že tretjič organizirata Občina Slovenske Konjice in Turistično društvo Špitalič.

Janezova nedelja se bo začela ob 15. uri. Bogat kulturni in zabavni program bo dopolnila podelitev priznanj za 6. grajsko ocenjevanje vin vinogradniških in vinarskih društev Dravinjske doline, brez domačih dobrot pa v teh krajih tako in tako ne gre. Poskusili jih bodo lahko vsi obiskovalci, še posebej pa so povabljeni Janezi. Navsezadnje je prireditev povezana z zavetnikom žičkih kartuzijanov, sv. Janezom Krstnikom, po katerem so poimenovali kar celo dolino.

MBP

Phare se predstavi

Na Dednem Vrhu pri Vojniku bo v nedeljo, 26. junija, prireditev Podeželje se predstavi, ki bo v znamenju javne predstavitve dveh Pharovih projektov.

V okviru projekta Usposabljanje - korak k razvoju, katerega nosilec je Kmetijsko gozdarski zavod Celje, so usposabljali zainteresirane za dopolnilne dejavnosti na kmetijah ter pripravili delavnice v celjski in koroški regiji. Delavnic, ki so bile od decembra do tega meseca, se je udeležilo več kot petsto udeležencev. Na predstavitvi projekta bodo med drugim predstavili dvojezični Katalog dobrih praks na kmetijah (vodnik za ekskurzije), na stojnicah pa bodo sodelovale posamezne sodelujoče kmetije.

Na prireditvi bodo prav tako predstavili Pharov projekt S sodobnostjo do tradicije, katerega cilj je bila izdelava spletne računalniške aplikacije za sodelovanje na razstavi Dobrote slovenskih kmetij na Ptuju. Nosilec tega projekta je Kmetijsko gozdarski zavod Ptuj, ki je pripravil delavnico tudi v Celju.

Med prireditvijo bodo predstavili nadaljnje aktivnosti za projekt Razvojni program podeželja. Pripravlja jo Kmetijsko gozdarski zavod Celje, v sodelovanju s programskim odborom za razvoj podeželja iz celjske, laške, štorske in vojniške občine. Sofinancirana je z evropskimi in državnimi sredstvi.

Celotna prireditev z različnimi predstavitvami ter kulturnim programom bo med 10. in 14. uro, vmes pa bo maša na prostem. Po 14. uri bo sledila prireditev Lumparije na Dednem Vrhu, z ljudskimi pevci in godci, ki jo organizira tamkajšnje turistično-kulturno društvo.

BRANE JERANKO

VODOVOD - KANALIZACIJA
JAVNO PODJETJE, d.o.o.
Lava 2a, 3000 CELJE * Tel.: 03/42 50 300 * Fax: 03/ 42 50 310
E-mail: info@vo-ka-celje.si www.vo-ka-celje.si
Služba za prijavo okvar: 03/ 42 50 318
Z urejenim odvajanjem in čiščenjem odpadnih voda do zdrave pitne vode in prijaznega okolja.

Vsesledje pustilo novo sled

Celjsko literarno društvo je v teh dneh izdalo že 22. številko revije Vsesledje, ki jo odlikujejo zanimivi prispevki domačih in tujih avtorjev, njen velik del pa je namenjen članom društva in njihovi poeziji in prozi.

Letos mineva tudi štiri leta od ustanovitve Celjskega literarnega društva. »Štiri leta je za okolje relativno malo, za društvo kot tako pa je veliko, saj ta doba govori o vztrajnosti. Glede na dosežke nekaterih posameznikov tudi o pomembnosti tega obdobja, v zvezi z literarno revijo pa še o razsežnosti in kakovosti dela v društvu,« pravi urednik Vsesledja in predsednik društva **Zoran Pevec**. Revija, ki izhaja do štirikrat letno, je namenjena predvsem literarno ozaveščenim bralcem, pa tudi širši javnosti, kar na nek način pove že njeno ime. »Vse, kar človek naredi, ostaja za njim kot sled.« To želijo ustvarjalci revije povedati tudi z njeno vsebino, saj so prepričani, da je literatura, kljub temu da življenje pogosto enačimo s »kupovanjem in hlastanjem po porabniških dobrinah«, še vedno zelo pomembna, kajti z njo in skozi njo »lažje razumemo neotipljivo, nerazumljivo, onostransko«.

In kaj prinaša tokratna številka? V uvodu se Zoran Pevec sprašuje o pomenu Celjskega literarnega društva, v rubriki Urbani Celjani pa je Ana Marija Justin predstavila letošnjo častno meščanko Celja, slikarko Darinko Pavletič-Lorenčak. V oddelku o poeziji lahko ob peti obletnici skupne pesniške zbirke preberemo poezijo treh avtorjev – Marka Novaka, Arturja Šterna in Zorana Pevca. Prevedena literatura prinaša v slovenski prostor dva posebna avtorja – pesmi Glena Soresteda, ki jih je prevedel Marcello Potocco, ter zgodbo Naslada lanskoletne Nobelove nagrajenke Elfride Jelinek, ki jo je prispeval Matej Krajnc. Etnolog Rok Komel se je v esejistično-razpravnem delu razpisal o lončarstvu, o spletometriji pa mag. Karl Petrič. Literarnico, dopisno šolo kreativnega pisanja, nadaljuje Zoran Pevec, domačo stran pa tokrat zapolnjujejo večinoma avtorice ali avtorji, ki so bili v zadnjih letih izbrani med najboljše mlade pesnice, pesnike ali seniorske literate v Sloveniji. Nova številka Vsesledja prinaša tudi dve novi rubriki – Prve korake, v kateri svoje pesmi objavlja komaj 13-letna Urša Petelinek, ter Slovstveno folkloristiko, kjer so umeščeni književnice ali književniki, ki izhajajo iz pristnega ljudskega jezika. Revijo zaključuje razmislek Zorana Pevca o Krajnčevem prevodu pesmi Leonarda Cohena, posebna Zadnja stran pa izpostavlja t.i. haiku pentljo o Celju, ki jo je napisala Ljudmila Conradi.

BOJANA AVGUŠTINČIČ

OCENJUJEMO

Orfejev krst

Je bila kriva radovednost ob prvem javnem nastopu ali dobra organizacija ali kar oboje, da je bila dvorana celjskega Narodnega doma zopet polno zasedena? S krstnim koncertom se je predstavil mešani pevski zbor Orfej iz Celja.

Ne zgodi se ravno pogosto, da se šele pred pol leta nastali zbor tako kmalu izpostavi javni oceni in kritiki, vendar pa je že ob prvem nastopu postalo jasno, da imajo pevci in dirigent izdelane kriterije, podprte z znanjem in rutino ter trdim in poštenim delom. Tudi ni mogoče spregledati umetniških ambicij ter velike vneme pri oblikovanju zvoka in interpretacije. Nastavki vseh teh kvalitet so bili na tem koncertu zaznavni. Kljub začetniškim težavam, kot so nepopolno izdelane glasovne linije in njihova medsebojna razmerja, uporaba registrov in izraba dinamičnega prostora, pa je bila koncertna predstavitev zgledna in dostojna. Glasovni potenciali pevcev so bili smotrno izkoriščeni in zato tudi pevsko prepričljivi.

Draž in posebnost koncertnega večera je bila v njegovi stilni in tematski zasnovi, ki je izstopala iz običajnih programskih manir letnih koncertov večine naših zborov. Poudarjena povednost Kosovelove poezije s trpkim značajem Primorske, iz katere rasteta in oblikujeta svoj glasbeni izraz skladatelja Vilko Ukmar in Ubald Vrabec, rojena točno pred sto leti, popolna sodobnika, postromantika z močno poudarjeno ekspresionistično miselno in čustveno izpovednostjo. Tako je bil ves koncertni večer namenjen samo tema dvema skladateljema, kar že samo po sebi kaže, v katero smer bo zbor brusil svoj programski profil.

V ta okvir je sodil tudi nastop mlade kitaristke Lucije Lavbič z izborom Ukmarjevih petih Bagatel ter Štirih glasbenih verzov Vilka Ukmarja v duetu Tina Blazinšek, flavta in Tomaž Marčič, harmonika. Za obe solistki velja poudariti, da sta že uveljavljeni koncertni poustvarjalki.

Program je bil izvajalsko zahteven in zaznati je bilo sugestivno moč mladega Tomaža Marčiča, debitata, ki s tem nastopom začenja zahtevno pot zborovskega dirigenta. Znanja in muzikalnosti mu ne manjka.

MARJAN LEBIČ

Planet tuš
Kjer so zvezde doma
Na programu od 23.6.05!
ŠTOPARSKI VODNIK PO GALAKSIJI
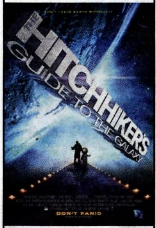

110 min., (The Hitchhiker Guide to the Galaxy), pustolovska komedija
Režija: Garth Jennings
Igrajo: Bill Bailey, Anna Chancellor, Warwick Davis, Mos Def, Zooey Deschanel, Su Elliot, Martin Freeman
ENGROTUŠ d.o.o.; Cesta v Trnovlje 10a; 3000 Celje

Zazrti v Preteklost

Komaj mesec je minil, ko je Celjan Matej Krajnc izdal svoj roman, že je iz tiskarne pokukala njegova štirinajsta pesniška zbirka Preteklost, s katero se je pred kratkim predstavil tudi na literarnem Herbersteinsko -Literinem srečanju v Velenju.

Krajnc je v zbirki Preteklost zbral nesonete pesmi, ki so nastale med leti 2001 in 2005 in ki so že bile objavljene na Radiu Slovenija in v revijah Zvon in Mentor. V Preteklost je avtor sprejel tudi večino besedil s plošč Vse pesmi so tihe (2002) in Likvidamber (2004), ki naj bi veljali za njegovi najbolj cenjeni glasbeni deli. Tudi naslovnico zbirke je vzel s plošče Vse pesmi so tihe ...

»Matej Krajnc v zbirki Preteklost ni satirični komentator, kakršen se je pojavljal, denimo, v Vsakdanjosti in Treh pesnitvah, ali 'rock sonetist', kakršnega vidi Boris A. Novak v izboru pesmi Umila me je neka čudna rosa, temveč (zgolj) lirik, zazrt vase in v svojo preteklost. Pesmi v zbirki vežejo skupaj motivi spominjanja in minevanja ter eksistenčna negotovost. Pesnik zmore negotovo občutje iz citiranih verzov še stopnjevati z domiselno vizualizacijo preteklosti, ko podobe iz preteklosti postanejo dejanske podobe, torej slike in fotografije,« Krajnčevo Preteklost oceni **Matjaž Zaplotnik**, ki je opazil tudi to, da je treba humorne vložke, ki so sicer očitna stalnica Krajnčeve poezije, v tokratni zbirki iskati med vrsticami ...

BOJANA AVGUŠTINČIČ

Poetično v Metropolu

To soboto se je v Mestnem kinu Metropol predstavila nova slovenska revija za poezijo in poetično, ki jo je izdal regionalni odbor Društva slovenskih pisateljev.

Urednik Ivan Dobnik pravi, da želijo s Poetikonom združevati najboljše v slovenski poeziji in da revije, ki bi v tolikšni meri zadevala poezijo, pesnike in vse s tem povezano, v Sloveniji še nismo imeli. »Čeprav je revija nastala na Celjskem, bo vendarle odprta pesnike mojstre poetičnega iz vse Slovenije, lotevali pa se bomo tudi prevodov in stvaritev pesnikov, Slovencev, ki živijo v tujini.« Na predstavitvi so pesmi brali Matej Kranjc, Zoran Pevec, Marijan Pušavec, Anjuša Belehar, med pesniki pa v precej obsežni reviji najdete še Iztoka Osojnika, Braneta Mozetiča, Eriko Vouk, in druge. Po predstavitvi je obiskovalce s koncertom pogrel Andraž Polič.

PZ

Še skupna fotografija v Lamorlayu pred odhodom domov.

Celjani navdušili Francoze

Plesalci in plesalke Plesnega foruma Celje so se v nedeljo zvečer zadovoljni in polni vtisov vrnili s štiridnevnega gostovanja v Franciji. Na mednarodnem festivalu v Lamorlayu pri Parizu so se z velikim uspehom in odmevom pod vodstvom koreografinje Goge Stefanovič-Erjavec predstavili občinstvu.

Obiskovalci niso skrivali navdušenja nad nastopom celjskih plesalcev, ki so v treh slikah na izviren in atraktiven način predstavili stare ljudske slovenske običaje: kurentovanje (pregon zime), praznovanje pomladi z Zelenim Jurijem in kresovanje s plesom ognja. Z dolgim in močnim aplavzom ter vzkliki »C'est magnifique!« so nagradili nastop edinih predstavnikov iz Slovenije, ki so med številnimi nastopajočimi iz cele Evrope izstopali tako po svoji kostumski in koreografski izvirnosti, kot tudi po scenski prepričljivosti. Številne pohvale in čestitke različnih predstavnikov držav ter vabila za nadaljnja mednarodna sodelovanja pa so dokaz, da so plesalci Plesnega foruma Celje svoje poslanstvo na festivalu opravili več kot odlično.

BA

Poletje pri Hermanu

Herman Lisjak bo tudi v poletnih mesecih vabil najmlajše pod svoje okrilje, saj je pripravil v svojem brlogu deset različnih lutkovnih predstav za otroke od 3. leta starosti ter štiri dopoldneve različnih aktivnosti.

V pravljični svet igrivih lutk, živahne igre in glasbe se bodo najmlajši lahko podali že jutri ob 10. uri, ko bo Hermanovo gledališče obiskala Mojca Pokrajculja, do 27. avgusta pa bodo otrokom ob sobotah družbo delali še razigrani Trije pujski, Jazbečar Tobija, Princeska na zrnu graha, Janko in Metka, Dobrodušni velikan, Navihani Pavliha, Štirje muzikantje ter predstavi o babici Pra in izgubljeni dudi.

BA

Revija malih vokalnih skupin

Laška območna izpostava Javnega sklada RS za kulturne dejavnosti, občina in Kulturni center Laško vabijo nocoj ob 19.30 na proslavo ob dnevu državnosti in na medobmočno revijo malih vokalnih skupin.

Na njej se bodo predstavili vokalna skupina Vodomke iz Laškega, vokalna skupina Lyra KD Zibika iz Šmarja pri Jelšah. Vokalna skupina KD Vitis iz Rogaške Slatine, KD Celjski oktet, kvintet kolednikov KD Jurij iz Mozirja, mešani nonet Grič iz Dobja pri Planini ter vokalna skupina Dust KD Vladka Mohoriča iz Zreč. Vse skupine bodo odpele po tri pesmi, program pa bo povezoval Rok Matek.

MM

Po žerjavici je treba hoditi z glavo

Kateri imajo prav: tisti, ki verjamejo v moč uma, ali oni, ki prisegajo le na stvarno in dokazljivo?

Hoja po žerjavici je eden najstarejših in najbolj razširjenih ritualov na našem planetu, ki v novi dobi in v sodobnih kulturah spet vse bolj stopa v prakso. Sodoben človek išče nove poti iz stisk in težav ter se pri tem ozira v davno preteklost, mističnost, duhovnost. Hoja po žerjavici je v svojem bistvu duhovna izkušnja, ki je za večino smrtnikov nerazložljiva.

Ogenj je vroč in nas opeče, to vemo vsi. V vseh nas je prirojen strah pred njim. Tudi žerjavica je vroča ter pekoča in teh lastnosti ne izgubi, ko hodimo po njej. V času hoje po žerjavici vstopimo v svet, v katerem za nas ne veljajo več splošno veljavni zakoni, odgovarjajo mojstri tega rituala na vprašanje, kako je mogoče, da je lahko hoja po 700 in več stopinj vroči podlagi nepekoča.

Sprememba zavesti

Ogenj je med hojo sicer še vedno vroč in pekoč, vendar je naša povezava z njim drugačna. Stanje naše zavesti se spremeni. Seveda ne v trenutku in kar tako. Na hojo po žerjavici ali žareči preprogi, kot ji hodci po vročem radi rečejo, se je treba dobro pripraviti. Odgovornost mojstra, ki vodi ta ritual, je velika, saj mora skupino najrazličnejših ljudi, ki jih praviloma ne pozna, spraviti v stanje absolutne medsebojne podpore, zaupanja in močne kolektivne zavesti. Te priprave, ki vključujejo različne meditacije, mantre ... trajajo kar nekaj ur, preden se skupina poda na pot po žareči preprogi. Zanimivo je, da večina tistih, ki se prvič udeleži priprav na ritual hoje po žerjavici, močno omahuje in ni jih malo, ki na začetku izjavljajo, da si ne bodo upali stopiti na žerjavico. Na koncu pa se zgodi to, da si upajo prav vsi, izjeme so sila redke. Zgodi se ognjeni krst, ki je veličastna, nepozabna izkušnja, ki pa vsakogar zaznamuje. Ne z opeklinami in bolečinami, ampak z novim zavedanjem o sebi. Na nekaterih delih stopala se sicer res lahko pojavi rahlo skelenje, tudi kakšen majhen mehurček lahko nastane, a to že po uri ali dveh popolnoma izgine. In to po tem, ko udeleženec prehodi od pet do deset metrov dolgo in dva do štiri metre široko žarečo pot, katere temperatura znaša od 750 do 950 stopinj Celzija. Običajno so za žerjavico, ki jo mojster rituala z lopato in grabljami spremeni v stezo, potrebni dva do štirje kubični metri suhih drv, običajno je to hrastov ali bukov les. Ritual poteka večfazno, ves čas ga spremljajo različni postopki, od sklenitve kroga in prenosa energije med udeleženci do različnih meditacij in petja prastarih hinduističnih manter.

Ritual hoje po žerjavici je preprosta metoda, s katero lahko vsakdo spozna moč vere in zaupanja, obvlada svoje strahove in se osvobodi negativnih vzorcev o sebi. Preseganje lastnih meja in pomikanje meja možnega je vznemirljiva, veličastna izkušnja, ki lahko velikokrat pomaga v vsakdanjem življenju. Med ritualom hoje po žerjavici se namreč ustvari harmonija, povezanost z elementom ognja, mistična transformacija se zgodi nevidno in neslišno. Dogaja se, da se še tik pred zdajci kateri od udeležencev bojuje z dvomi in s strahom, potem pa v nekem trenutku prevlada magičnost ognja in zgodi se prvi korak po žerjavici. In potem se zgodi še tisti čudoviti občutek: »Zmogel sem!«

24 na žareči preprogi

Mojstrov, voditeljev rituala hoje po žerjavici je pri nas že kar nekaj in vedno več je ljudi, ki se zanj odločijo. Tudi po trideset, petdeset in več jih sklene obroč okrog (s posebnim ceremonialom) prižganega ognja, ki se v večernem času iskri, dviga v nebo in se kasneje spremeni v žerjavico, po kateri se posamezniki podajo drug za drugim ob miselni in mantrični podpori celotne skupine. Vsak udeleženec se, takoj ko prehodi žarečo preprogo, prikloni in zahvali ognju, simbolu ljubezni in čiste zavesti, s katerim je navezal stik in kateremu je »žrtvoval« vse tisto, česar se je hotel znebiti. Zanimiv je del rituala, ko udeleženci, ki obkrožijo (predhodno s soljo ali z rižem posvečen) ogenj, vse svoje slabosti, ki se jim hočejo odreči, napišejo na list papirja (ali kak drug naravni material) in ga potem kot svojo »žrtev« ognju odvržejo v plamene. Sicer pa je potek ritualov hoje po žerjavici različen, vsak mojster vnese vanj svoje elemente, meditacije, postopke in izkušnje, da čim varneje in čim bolj učinkovito pripelje ritual do konca.

Ogenj nas očisti s tem, ko mu »žrtvujemo« naše bolezni, strahove, slabe navade, razvade, slabe lastnosti, nas osvobodi škodljivih odnosov, prepričanj, duševnih stisk ... O tem pripovedujejo tisti, ki že imajo izkušnjo hoje po žerjavici.

Eden takšnih ritualov se je zgodil tudi na nedavnem sejmu zdravilstva, zeliščarstva, zdrave prehrane in duhovnosti v Celju. Ritual je vodil mojster **Franjo Trojnar** iz Maribora, junakov, ki so pod njegovim vodstvom prehodili žarečo preprogo pa je bilo kar 24, za večino je bila to prva takšna izkušnja.

Bistvo je očem nevidno

»S tem, ko gremo čez žerjavico, prebudimo svoje skrite moči, svoj notranji ogenj, raven samozavesti se dvigne in postanemo bolj zreli, da lahko uspemo v vsakdanjih življenjskih preizkušnjah in da uresničimo svoje sanje. Uspe nam nekaj, za kar smo mislili, da je nemogoče, da ne zmoremo in nek stari vzorec spremenimo v novega. Gre za proces notranjega čiščenja, za obvladovanje strahu in odlaganja vse tiste navlake, ki nas v vsakdanjem življenju omejuje in nam škoduje,« je moč ognja in misterij rituala hoje po žerjavici na kratko opisal mojster Trojnar. V svoji knjigi z naslovom Ognjena pot pa duhovni mojster Tej Baba, ki je doživel že mnoge spiritualne izkušnje, med drugim razloži: »Tisti, ki hodi po ognju, stopa v svet, v katerem na splošno sprejeti zakoni začasno ne veljajo – na njihovo mesto stopijo novi. Če se človek opeče, se opeče predvsem zato, ker se ali prestraši ali mu preprosto ne uspe prepoznati teh novih zakonov.«

Mi smo o hoji po žerjavici nekaj slišali, nekaj prebrali, nekaj videli in nekaj tudi sami izkusili ter na tej strani nekaj malega zapisali. Za neomajne nejeverneže bo to branje le še en izziv za zanikanje in zgražanje v njihovem trdnem prepričanju, da gre pri hoji po žerjavici in podobnih avanturah za navadno potegavščino, zavajanje. Zakoni fizike so vendar jasni in če stopiš na žerjavico, se grdo opečeš in greš z opeklinami na urgenco. Prav imajo. Mi pa se (jih) sprašujemo, po kakšni žerjavici so hodili ljudje, ki smo jih videli hoditi po njej in kakšne podplate so si nadeli, da jih ni opeklo. Znanstveniki in ostali racionalisti iz opozicije, odgovorite nam, prosim. Mali princ je še vedno prepričan, da je bistvo očem nevidno.

MARJETA AGREŽ
Foto: GREGOR KATIČ

OBVESTILO
PREDSTAVNIŠTVO LAŠKO NA NOVI LOKACIJI
www.zav-triglav.si

Cenjene stranke Zavarovalnice Triglav, d.d., Območne enote Celje obveščamo, da posluje **Predstavništvo LAŠKO od 27. junija 2005 na NOVI lokaciji na Trubarjevi ulici 21 v Laškem.**

Obiščite nas lahko v ponedeljek, torek, četrtek od 8. - 16. ure, v sredo od 8. - 17. ure in v petek od 8. - 15. ure.

Dobrodošli!

KER ŽIVLJENJE POTREBUJE VARNOST

triglav
ZAVAROVALNICA TRIGLAV, D.D.

Ko je ves tvoj svet v še enem koraku

Viktor Mlinar po prihodu z Mount Everesta, kjer je za vedno ostal njegov prijatelj Marko Lihteneker

Na predvečer odhoda je rekel, da ga malo zvija v želodcu, čeprav ga širok nasmeh ni zapustil niti za trenutek. V začetku junija se je po dobrih dveh mesecih vrnil z izkušnjami, ki človeka zaznamujejo za vse življenje. V Himalajo se je napotil s prijateljem, stal je na strehi sveta, a domov se je vrnil sam. Viktor Mlinar se je na neki točki v življenju ustavil in se odločil slediti svojim sanjam. Četudi ne dvomi, da je pot prava, mu ta zastavlja več vprašanj, kot daje odgovorov. A si vseeno nikoli ne pusti izbrisati nasmeha z vedno vedrega in prijaznega obraza.

Viki je doma pod Resevno v Šentjurju. Sam pravi, da ni bil nikoli nič posebnega in da je plezanje odkril čisto po naključju, pa še to precej pozno, ko ga je sosed, oskrbnik koče, neko poletje povabil s seboj na Korošico. Tu je spoznal gornike in plezalce. Kmalu je poskusil tudi sam. Takrat se je na koči tudi prvič lotil višinskih del, s katerimi si zdaj služi kruh. »Ampak zadeve sem se lotil od spodaj navzgor, ker pač nisem imel pojma, kako se stvari streže,« v smehu razlaga Viki. »Čutil, da se nikjer zares nisem našel, še najmanj pa v železarni v Štorah, kjer sem takrat delal. Bil sem star kakih 23 in ko je na delu moj nadrejeni nad delavci uprizarjal »motivacijski« nagovor v smislu, naj se kar javijo tisti, ki jim ni tako nujno hoditi v službo, je moja roka štrlela v zrak še preden sem se dobro zavedal, kaj počnem. Moji domači so bili šokirani, toda vedel sem, da je moja pot drugje in o vsem skupaj nisem pretirano razglabljal.«

Viki kot gorski reševalec ve, da se v nedrjih gora skrivajo tako neizmerna sreča kot globok obup in žalost. Občutek svobode pa mora biti tako in tako vgrajen v atome zraka, ki ga diha. Pa naj bo na turni smuki ali na motorju.

Na strehi sveta je gneča

Od leta 1995 je Viki član Šentjurskega plezalnega kluba Rifnik. Za seboj ima tri odprave v Ande in štiri v Himalajo. Prva velika smer se je zgodila v Peruju, na zadnji je osvojil najvišji vrh sveta Mount Everest. »Sliši se sicer kar nekaj, vendar sem na zadnji poti srečal alpinista, ki ima za sabo 23 odprav in je s 66 leti najstarejši Zemljan, kar jih je kdaj prišlo na vrh Gore.« Viki Everesta pravzaprav nikoli ni imel zares v načrtu. »A kot kaže, se zaročenega kruha res veliko poje. Na Everest dandanes ni tako težko priti, kot je drago. Gre za prestiž, ki ga znajo temu primerno tudi prodati. Z dovolj denarja ga lahko osvojiš tudi kot turist. Na drugi strani pa tudi najboljšim ne uspe vedno. Če me ne bi povabil Marko in če si on te gore ne bi tako zelo želel, jaz verjetno ne bi nikoli stal na njej. Naju je pot v organizaciji Rusa Abramova stala deset tisoč dolarjev. Ampak to so res dejanski stroški odprave, ker z nama tudi ni imel praktično nobenega dela in skrbi. Sicer pa cena lahko doseže tudi vrtoglavih 60 tisočakov ali več.«

Razmere v gori so ekstremne, tudi če na bele strmine sije sonce.

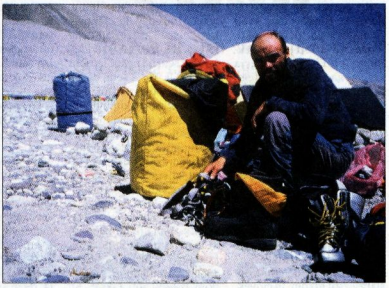

Viki Mlinar

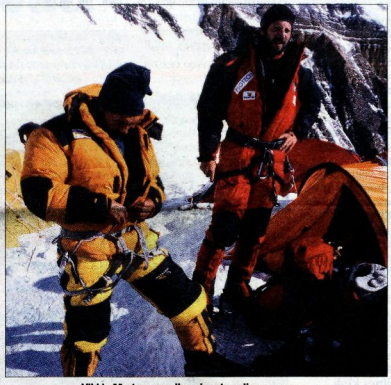

Viki in Marko opremljena in pripravljena na vzpon.

Viki se je skupaj z **Markom Lihtenekerjem** iz Šaleškega alpinističnega odseka v Himalajo odpravil konec marca. Prve tedne sta preživela na potepanju po Nepalu in Tibetu. Telo namreč potrebuje precej časa, da se navadi na višino nad 4.000 metrov. S kolesi sta križarila po mestih in vaseh ter hodila po okoliških hribih, ali bolj rečeno gorah Katmanduja. »Ko sva se vzpenjala iz tabora v tabor, sem imel sam kar precej težav zaradi višine. Še posebej zvečer in ponoči so bili glavoboli ubijalski. Sicer je bilo po vsakem vzponu malo bolje, ampak tablete proti bolečinam so me spremljale še kar nekaj časa. In ko se je Marko včasih zjutraj pretegnil in potožil, da ga je neravna podlaga tiščala v hrbet, jaz pa zaradi glavobola sploh nisem zatisnil očesa, mi je kar malo sapo pobralo.«

Pot na vrh se je začne v taboru ABC na višini 6.400 metrov. Prvi dan se gre do severnega sedla na 7.000, drugi dan do dvojke na 7.800, tretji do trojke na 8.300, četrti dan do vrha in potem nazaj do tabora ABC. »Razmere na tej višini so res nepredstavljive. Zelo hitro se prehladiš, pozdraviš pa strašno težko. Vse poteka obupno počasi, saj telo pride v neko fazo vegetiranja.« Pri vsem tem zbrati dovolj moči za včasih nadčloveške napore, ki jih zahteva pot na vrh, ni mačji kašelj. Iz tabora tri do vrha in nazaj nosijo alpinisti po dve štirikilogramski jeklenki kisika. Na tej višini so od njiju življenjsko odvisni. Brez minimalnega dovoda kisika tudi spati ni mogoče. In kot pravi Viki, je spomin na tiste dni nekoliko meglen: »Trenutno na Everestu ni veliko snega, a sva vseeno uporabljala dereze. Tudi vreme ni bilo najbolj idealno, pa je bilo kljub temu ogromno ljudi na poti k istemu cilju. Včasih sem se spraševal, kako je šele v boljših razmerah. Zadnjih 600 metrov je najtežjih. Zdi se, da vso energijo porabiš za to, da dihaš in premagaš tisti meter, ki ga trenutno vidiš pred sabo. O ničemer ne razmišljaš, nobenih čustev ni, samo neskončna utrujenost. Na poti sem imel srečo, da sem na pravih mestih lahko prehitel nekaj plezalcev, zato sem prišel na vrh uro pred Markom. Zdaj se v polnosti zavedam besed Nejca Zaplotnika, ki je rekel, da če je cilj vse, kar nosiš v sebi, boš ostal prazen, ko ga boš dosegel. Na tako želenem vrhu ni bilo nobenih čustvenih izbruhov, samo olajšanje, da se je pot končala in kanček skrbi glede vrnitve nazaj. Ljudje na vrh prinašajo in odnašajo vse sorte stvari. Jaz sem odnesel z vrha tri kamne. Enega sem dal Markovi ženi **Marjani**, dva še hranim doma. Ko sem se vračal, sem kakih 50 metrov pod vrhom srečal Marka. Rekel sem mu, da nima več daleč, a se mi zdi, da se zaradi mask nisva prav dobro razumela. Takrat sem ga zadnjikrat videl. V tisti trenutek sem se vrnil že tisočkrat. Sprašujem se, ali bi bil še živ, če bi ga pregovoril, da se z mano vrne. Takrat tako nisi sposoben realno razmišljati in kdove, če bi me bil pripravljen poslušati 50 metrov pod vrhom gore, za katero je živel zadnji dve leti.«

Kaj se je Marku zgodilo potem, ne zna z gotovostjo povedati nihče. Viki se je vrnil v tabor, zunaj pa se je razdivjala snežna nevihta. Upal je, da je Marko v zavetju katerega od šotorov na gori. Naslednji dan so Kitajci sporočili, da so našli trupelo. Markovo. »Če te zavesti ne prineseš s seboj, te ponižnosti nauči gora. Tudi smrt je del tega. Mnogo ljudi ostane v steni za vedno. Sam sem šel mimo dveh trupel v snegu. Nič nisem čutil. Bili sta del gore in del usode, v katero sem se zapletel tudi sam. A takrat nisem pomislil na to, da bo tako nekoč nekdo stopal mimo mojega prijatelja. Težko je ... Že drugič sem v gori nekoga izgubil. Sprašujem se, kaj me hoče življenje naučiti, kaj povedati ...«

V gorah bližje nebu in Bogu

In če gore segajo visoko pod nebo, bi lahko rekli, da so nekako bližje Bogu. »Ko sem začel plezati, o tem nisem nikoli razmišljal in tudi pomenilo mi ni dosti. Zdaj pa vse bolj spoznavam, da med pravimi hribovci praktično ni ateistov. Tisočkrat se znajdeš v situaciji, ko enostavno veš, da obstaja višja sila, ko prosiš za pomoč, ki ti je človek ne more ponuditi. Ko veš, da bo tvoja roka zdržala, z vsako mislijo pa prosiš Boga, naj zdrži tudi kamen, za katerega se držiš ti in še kdo pod tabo. In potem ne pride občutek zmage, ampak hvaležnosti.«

Tisto nekaj, kar alpiniste žene v goro, nepredvidljivo in včasih smrtno nevarno, je težko ubesediti. Je zgolj občutek, pot in ne toliko cilj. Viki ni poročen in se lahko v polnosti posveti alpinizmu. »Občudujem pa kolege, ki to usklajujejo z dolžnostmi in odgovornostmi do družine. Ni jim lahko. S strahom in slabo intuicijo mora človek opraviti preden se odpravi na pot, vmes ne smeš misliti na to.« Partnerstvo z ekstremnimi športniki in tveganimi poklici očitno zahteva neskončno potrpljenje in spoštovanje človekove osebne svobode. In kot je nekoč dejal **Aco Pepevnik**: »Človek zato ni slab, če vse to vzame v zakup ... Biti mora velik, enostavno velik.«

Viki se je srečno vrnil domov. Obtežen in obdarjen z izkušnjo, ki ostane. Pred dnevi so se na spominski maši in slovesnosti poslovili od Marka, ki je z velikim pričakovanjem in navdušenjem odšel na pot, a se z nje ni vrnil. Ženi Marjani in otrokoma poskuša prenesti spomine Markovih zadnjih dni in živeti dalje. O naslednjih odpravah trenutno ne razmišlja, čeprav ve, da bodo gore vedno ostale del njega.

SAŠKA TERŽAN
Foto: VIKI MLINAR

Kamnito obeležje ob vznožju gore spominja na prvega Slovenca, ki se z Everesta ni vrnil.

Pogumno srce

Ko človek posluša življenjsko zgodbo leta 1960 rojenega »športnega upokojenca« Miša Toplaka, direktorja Top-Fita in trenerja ženskega rokometnega kluba Celje Celjske mesnine, ne more verjeti, kar sliši. To ni navadna zgodba. To je zgodba heroja. Zgodba junaka vseh junakov, ki bi v Ameriki že zdavnaj dobil svoj film. In Mišo ni izmišljen. Mišo ni filmski lik. Mišo je bolj realen od resnice in bolj življenjski od življenja. To je človek, ki se je dvakrat spopadel s smrtjo in zmagal.

To je človek, ki je raka poslal žvižgat rakom. In človek, ki se ni predal niti takrat, ko je izgubil vse. Nevarna bolezen ga je prvič napadla pri 19 letih. V času, ko je bil na vrhuncu slave. V času, ko je polnil strani rumenega tista in buril domišljijo svojih oboževalk. Pravljice je bilo konec, začela se je tragedija. Šla je kariera, šli so prijatelji, šli so lasje, šla so pljuča, šla je vsa energija. Toda ostala je volja. Močna volja. Jeklena volja. Volja človeka, ki se ni predal. Ki ni vrgel puške v koruzo in je začel znova. Vse do številke 30, ko je rak usekal drugič. Še močneje, še bolj divje, še bolj nesramno in z željo, da svoje klešče stisne do konca. Toda Mišo ni obupal. Imel je svojo ženo Dašo, svoji hčerki Kajo in Ulo ter svoj izreden smisel za humor. In zmagal je še enkrat. Za vedno. Do konca in naprej. Se postavil na noge, spet zaigral rokomet - prijatelje, ki so se izkazali za hinavce, poslal k vragu - postavil svoj fitnes studio in postal eden najuspešnejših trenerjev ženskih rokometašic daleč naokoli. Pred kratkim se je vrnil s Škotske. Iz kraja, kjer so snemali njegov najljubši film Pogumno srce. Film o človeku, ki bi mu lahko bilo ime kar Mišo Toplak. In ko sem z njim sedel za isto mizo, poslušal njegove zabavne zgodbe in se skupaj z njim spomnil njegovih najbolj tragičnih spominov, nisem vedel, kaj naj rečem. Pred mano je bil velik človek. Človek, ki ga je treba občudovati. In potem je segel v denarnico ter mi pokazal sliko iz svoje mladosti. Sliko, na kateri je bil star 18 let. Nasmejan, poln energije, nedolžen, gostih črnih las in nepripravljen na tragedijo, ki ga je usekala malce kasneje. In dejal je: »Poglej me, Iztok. Vidiš, tudi jaz sem bil nekoč lep fant tako kot ti. Vesel sem, da sta me hčerki videli z lasmi.« Nemo sem gledal v sliko in poslušal njegov naslednji stavek: »Ko človek doživi takšno nesrečo, se vpraša o smislu Boga. Še posebej, ko vidi, da za rakom umirajo tudi dojenčki. Le kaj so storili, da jih je tako zelo zgodaj poklical k sebi?« Mišo, hvala vam. Dali ste mi zgodbo, ki je ne bom nikoli pozabil. Pogovor, ki mi bo za vedno ostal v srcu. In voljo, ki je ne bom izgubil niti takrat, ko se bova čez sto let srečala v raju. Vi boste Svetemu Petru pripovedovali šale o medicinski sestri iz Bosne, jaz pa se vam bom od srca smejal in pil bananin sok. Na vaš račun seveda.

Slišal sem, da ste s svojimi bolniškimi prijatelji ušpičili marsikatero neumnost. Povejte mi jih nekaj.

Tega je bilo veliko. Šale so nas ohranjale pri močeh in humor je bil takrat edina stvar, ki nas je sproščala. Spomnim se neke medicinske sestre iz Bosne, ki je rada tudi pozimi odpirala okna v naši sobi. Nekega dne sem ji rekel, da ne bi rad staknil gripe, pa mi je odvrnila, da imam raka in da mi gripa ne bo škodila. Ali recimo dogodek, ko smo se napili piva in nam potem niso mogli narediti transfuzije, ker smo vso kri zamenjali s pivom. To so bili po svoje smešni časi.

Nekoč ste dejali, da je vaša žena sedmica na lotu. To drži še danes?

Drži. Žene ne bi zamenjal za nič na svetu. Ni ga denarja, ki jo lahko nadomesti. Sicer pa je loto vsak teden, ona pa ostaja za vedno.

Je torej ne bi zamenjali niti za vašo najbolj seksi igralko Demi Moore?

Demi Moore je zelo seksi ženska, toda ostajam pri prejšnji trditvi. Žene ne zamenjam. Niti za honorar Demi pri filmu Striptiz (smeh).

Se strinjate z izjavo, da ste bili nekoč eden najbolj obetavnih rokometašev v državi?

Strinjam se. Pri šestnajstih letih sem bil eden najmlajših igralcev v prvi ligi. In spomnim se, da sem bil tudi med dekleti zelo popularen. Ko me je napadala bolezen, sem seveda moral nehati, toda že mesec dni po operacijah sem bil znova na treningu. Rokomet tudi danes ostaja moje velika ljubezen.

Pa greva k vaši hčerki Kaji. Ste zelo strogi do fantov, ki bi radi osvojili njeno srce?

Vzgajam jo v duhu brez laži, kar pomeni, da si bo partnerja izbrala sama. Res je, da lahko starši svojim otrokom vcepljajo svoj okus, toda po moje si te pravice ne bi smeli jemati. Saj veste, tisto, kar je prepovedano, je še bolj sladko. Moj cilj je bil vedno ta, da jo skozi puberteto pripeljem brez droge. In to mi je tudi uspelo.

Kaj pa njene slike na prav vseh orodjih v vašem fitnes klubu? Se vam ne zdi, da dekoncentrirajo moški del obiskovalcev?

Fitnes je družinsko podjetje in če na orodja prilepiš sliko svoje hčerke, ni treba plačati reklame (smeh). Sicer pa je Kaja v tem poslu že od majhnih nog. Najprej kot plesalka, potem kot inštruktorica.

Kaj pa vi, hodite v fitnes ali pa je kovačeva kobila vedno bosa?

Moram se pohvaliti, da sem v zadnjem mesecu izgubil štiri kilograme. Ugotovil sem, da sem prišel v leta, ko bo treba skrbeti za kondicijo. Drugače nimam dosti prostega časa. Je pa res, da se veliko ukvarjam s kolesarjenjem in smučarijo.

Naštejte mi vsaj dva izjemno znana gosta, ki hodita v vaš fitnes klub.

Dosti znanih pride na rekreacijo v naš klub. Med drugim tudi župan Bojan Šrot in podjetnik Mirko Tuš.

Plačujeta članarino?

Mirko vedno plača, župan pa ima občinsko karto (smeh).

Kaj pa lepa dekleta in fitnes. Lahko moški ostanejo zbrani?

To bi morali vprašati tiste, ki vadijo. Mislim, da jih lepa dekleta na orodjih ne motijo in da jim dajejo še dodatno inspiracijo za mišičasto telo. To je čisto normalno. Miselnost se spreminja. Zdaj v fitnes neobremenjeno hodi zelo veliko ljudi.

Ste pomislili na pravilo, da bi morale ženske vaditi popolnoma gole?

To v tujini počnejo že nekaj let. Morda trend pride tudi k nam. Prvi bi lahko bili celjski nudisti, ki so pred kratkim izgubili svojo plažo (smeh).

Vidim, da ste zelo odprt človek. Kaj bi storili, če bi v Playboyju zagledali slike vaše Kaje?

Prav nič. Z veseljem bi jih pogledal. To je njena odločitev. Glede na to, kaj se danes dogaja mladini, bi bil to še najmanjši šok od vsega. Sicer pa je Kaja lepo grajena ženska, tako da se nima česa sramovati.

Dobro, verjamem vam, zato vas sprašujem, kako lahko kot trener ženske rokometne ekipe ostanete le na profesionalni ravni?

To delo opravljam že nekaj časa in doslej nisem imel še z nobeno izmed punc kakšnih težav. Še nobena se ni zaljubila vame (smeh). Šalo na stran, v tem poslu je treba biti pošten in ločiti službo od zasebnosti. Treba se je držati pravil. S tem ni heca.

In rezultati kažejo, da vam gre delo trenerja odlično od rok. V Evropo ste praktično pripeljali nekaj povsem vaških klubov. Kako vam je to uspelo?

Tisti, ki me poznajo, vedo, kakšen človek sem. Delam z ljubeznijo. Ko se človek poistoveti s sredino, v kateri dela, uspeh pride sam od sebe. Dekletom sem kot drugi oče. Zaupajo mi vse svoje težave. To je kot matematika. Če uspeš v praksi dokazati vsako situacijo, si zmagal. Če ti dekleta verjamejo, je pot do uspeha zagotovljena.

Pa sva pri vaši drugi hčerki Uli, ki igra v celjskem klubu. Kako vama gre?

To so veliki problemi. Starši so starši in gledajo na svoje otroke s starševskimi očmi. Skušam biti pošten do njenih soigralk. Ula je pod pritiskom. Tega se zavedava oba. Je moj strelovod, ki dobro prenaša prav vse. Moram pa reči, da ni enostavno. In ko sem jo videl, kako dobro je igrala v polfinalu državnega prvenstva, sem ugotovil, da je najin trud v celoti poplačan.

Katero znano Celjanko, Slovenko in svetovno zvezdnico bi radi videli med raztegovanjem v vašem fitnesu?

Celjanko Natašo Špat, šefico trgovine Andraž, kjer kupujem smučarsko opremo, saj mi nenehno obljublja, da bo prišla na vadbo. Pevko Piko Božič, ki bi povzročila, da bi naši gostje vadili še bolj zagnano. Od svetovnih zvezd pa bi bila seveda prava samo Demi Moore.

Pa greva k vašim hobijem. Jih imate?

Obožujem rože in živali. Nekoč smo imeli šnavcerja. Sedaj imamo dve mucki. Imeli smo tudi belo miško. Da o kuni, ki mi žre živce na podstrešju hiše, niti ne začenjam govoriti. To je prava vojna (smeh).

Pa končaja tako, kot sva začela. Kaj vam je dejal človek, ki je na igrišču namerno povzročil vašo tragično poškodbo, zaradi katere ste potem kar dvakrat dobili raka?

Ne boste verjeli. To je preprosto neverjetno. Po dolgih letih sem ga spet srečal na Hrvaškem, v Reki, kjer dela kot trener. Ko sem mu povedal, kaj se mi je zgodilo, mi je v obraz zabrusil, da me je očitno premalo, da bi me mogel še bolj. Ko človek sliši takšne reči, preprosto ne more verjeti, da se lahko v ljudeh skriva takšna zloba.

Mišo, hvala za pogovor, pripravili ste me do smeha in do solz. Upam, da bom uspel o vas nekoč posneti celovečerni film. Ste za?

Tema je prava. Mešanica drame in komedije. Sebe bom igral kar sam, mojo ženo pa naj igra Demi Moore (smeh).

IZTOK GARTNER

JUTEKS
JUTEKS d.d. Ložnica 53/A, 3310 ŽALEC

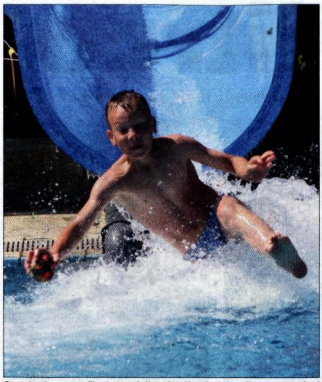

Otroci neizmerno uživajo v vodnih radostih, a je dobro, če so seznanjeni z nevarnostmi.

Naučimo se plavati

Vse za vodo - naučimo se plavati je projekt, ki ga Sokolska zveza Slovenije organizira že od leta 1998. V ta projekt se je že šestič vključila tudi Mestna občina Celje, saj ima Celje zelo razvit sistem tečajev plavanja.

Na letnem kopališču so tako v torek člani Kajak kanu kluba Nivo Celje pripravili demonstracijo veslanja, Plavalni klub Posejdon je demonstriral igranje vaterpola, Fitnes zveza Slovenije in Sokolska zveza Slovenije pa sta predstavili svoje programe. Istočasno so se na zunanjih površinah odvijale demonstracije igranja odbojke na mivki, ki jih je pripravilo Športno društvo Fedrca, Košarkarski klub Keleja Celje pa je demonstriral igranje košarke. Pri projektu je sodelovala tudi Športna zveza Slovenije, ki je poskrbela za tehnično izvedbo in koordinacijo s športnimi društvi. Torek pa je bil poseben tudi zaradi tega, ker je bilo koriščenje športnih objektov brezplačno, do 12. ure pa je bil v dogovoru z ZPO brezplačen tudi vstop na bazen.

MOJCA KNEZ
Foto: GREGOR KATIČ

Tekmovanje na Savi

Osnovna šola Marjana Nemca je v sodelovanju z radeškim Kulturno-turistično-rekreacijskim centrom na umetni zajezitvi Save organizirala tekmo državnega prvenstva z daljinsko vodenimi čolni.

Glede na moč motorja je potekala v treh kategorijah. Do 3,5 ccm je zmagala **Neli Golavšek** pred **Samom Golavškom**, oba Velenje. V kategoriji 7,5 ccm je s 76 krogi slavil **Julijan Golavšek** (Velenje), druga pa je bila zmagovalka šibkejše kategorije. V kategoriji 15 ccm so bili najboljši Koprčani Marko Koban, Boris Balažic in Claudio Burlin. Slednji se je najbolj izkazal na tekmovanju v OFF-SHORE daljinsko vodenih čolnih, ki je bilo prvič v Radečeh. Najboljšim sta ravnateljica osnovne šole Simona Zupančič in organizator tekmovanja Jože Hiršelj podelila pokale.

BA

NA KRATKO

Kata že v 3. krogu

London: Velenjčanki Katarini Srebotnik se je uspelo uvrstiti v tretji krog teniškega turnirja za grand slam v Wimbledonu. Z 2:0 je izločila Južnokorejko Yoon Yeong Cho. Niza sta se končala s 7:5 in 6:4. Srebotnikova se bo v naslednjem krogu pomerila z branilko naslova Rusinjo Marijo Šarapovo, ki je Bolgarko Karatančevo izločila s 6:0 in 6:1. Naša najboljša teniška igralka in Japonka Šinobu Asagoe sta med dvojicami premagali Španki Marto Marrero in Arantxo Parro Santonjo s 6:3, 3:6 in 6:3. V naslednjem krogu ju čakata Avstralka Evie Dominikovič in Japonka Aiko Nakamura.

Jugoslovanki

Celje: Rokometni klub Celje Celjske mesnine so zapustile Maja Grudnik, Anja Fic in Duška Pršič. Slednjo naj bi nadomestila Jugoslovanka Marjana Trbojević, ki si jo bo strokovno vodstvo ogledalo na Sredozemskih igrah v Španiji. Zanima se tudi za njeno rojakinjo, levičarko Majo Minić, ki ima pri 22 letih diplomo ekonomske fakultete.

Še brez trenerja

Šoštanj: Precej sprememb se je zgodilo in se še bo pri odbojkarskih podprvakih. Odšli so igralci Rok Satler, Davor Čebron in Andrej Tot, ki so po mnenju nekaterih precej rovarili in bili glavni krivci, da odbojkarski klub Šoštanj Topolšica ni obranil naslova državnega prvaka. V klubu ostaja najboljši, Dejan Fujs, novinca bosta Luka Slabe in Almir Muharemović. Glede naslednika trenerja Bruna Najdiča je predsednik kluba Franc Sevčnikar sprva pogledoval proti Kopru (Željko Rulofs), sedaj pa proti Ljubljani (Sabahudin Pelto).

»Beli« Ćiro v Celju

Celje: V nedeljo ob 20. uri se bodo nogometaši CMC Publikuma pomerili s hrvaškim prvakom, splitskim Hajdukom, ki ga vodi karizmatični Miroslav Ćiro Blaževič. Publikum bo v Rogaški Slatini igral z Zagrebom v sredo, konec naslednjega tedna (sobota) pa bo pričakal še moštvo zagrebškega Dinama. DŠ

Celjske zvezde tretjič

Celje: MNK Galeb bo jutri organiziral tretji turnir v malem nogometu »Celjske zvezde« s pričetkom ob 9. uri na Skalni kleti. Tekmovalo bo 16 ekip, v drugem sledi izpadanje do finala. Prireditev bodo s svojim prihodom popestrile rokometašice ŽRK Celja Celjskih mesnin, obiskovalci bodo lahko sodelovali v nagradni igri ter stavili na rezultate tekem. Najboljše štiri ekipe čakajo lepe nagrade, prav tako jih bodo deležni najboljši igralec, strelec in vratar. Lanskoletni naslov »Celjskih zvezd« brani ekipa Zeus sporta, ki je v finalu ugnala gostitelje. JŽ

PANORAMA

MALI NOGOMET

Osmina finala pokala Štor: *Škorpion - Marinero* 3:4, *Kasper - Index* 0:3, *Štore Steel - Laška* vas 1:4, *Dikplast - Cenc sokoli* 0:3, *Svetina - B.S. Štore* 3:4, *Torpedo - Stopar* 2:8, *Vard - Storkorm* 3:4, *Pečovje - Polule* 6:1.

PISALI SMO

Kladivar ponovno najboljši!

Novi tednik pripravlja vsak teden v svojem jubilejnem letu pregled prispevkov skozi desetletja.

Pred petdesetimi leti smo se v Celju intenzivno ukvarjali z regulacijo Savinje.

24. 6. 1955: »Šesta etapa regulacije Savinje bo letos končana. V to etapo spadajo vsa regulacijska dela Savinje od Polul do kapucinskega mostu, vključno prestavitev železniške proge na levi breg bodoče struge. Hkrati je že začrtana bodoča struga Voglajne, ki pa zaenkrat še ne bo urejena. Cesta na Bregu, ki bo zvezala promet z Ulico XIV. divizije in celjsko postajo, tudi še ne bo letos urejena - ta odsek pride v gradnjo naslednje leto, ko bo postavljen tudi nov cestni most. Nevarnost ponovne poplave z izvršitvijo 6. etape še ne bo odstranjena, zato je treba nemudoma nadaljevati s 7. etapo, ki bo trajala dve leti in bo terjala nadaljnjih 530 milijonov dinarjev. Ta odsek bo dolg 2 km in iz struge bo treba izkopati 450 tisoč kubičnih metrov materiala.«

Savinja pa je kljub temu Celje in kraje ob svoji neukrotljivi strugi poplavljala še naslednja desetletja. Leta 1965 pa izjemnih uspehih naših športnikov.

25. 6. 1965: »Pretekli teden je prispela v Celje vesela novica. Atletska zveza Jugoslavije je razglasila najboljše atletske kolektive po njihovih ekipnih dosežkih kakor tudi po uspehih posameznikov. Prvo mesto je z 889,5 točkami osvojil celjski Kladivar. Kot nagrado bo društvo prejelo komplet ovir, katere jim bo zastopnik osrednje atletske zveze predal ob celjskem občinskem prazniku, ko bo na celjskem stadionu troboj ženskih reprezentanc Švedske, DDR in Jugoslavije.«

Čez desetletje smo obiskali Pilštanj, kjer so krajani pošteno pljunili v roke za izgradnjo nove ceste.

26. 6. 1975: »Želja, da bi končno imeli spodobno cesto, je dobila trdno podlago: pred dnevi so Pilštanjčani sami začeli z gradnjo ceste, ki bo ne le velik korak naprej v napredku kraja, občine in Kozjanskega nasploh, temveč tudi za kmete kooperante, ki tod preko vozijo svoje pridelke. Ko smo obiskali delovišče, smo prišli na mravljišče, ki pa ni bilo podobno enakim drugod. Na cesti je bilo zbrano vse: od najstarejšega tržana do najmlajšega, ki je komaj držal v rokah motiko. Tisti pa, ki niso zmogli ne enega ne drugega, so zvesto hodili okoli pridnih delavcev z vinom in prigrizkom. Dobremu delavcu je treba nuditi tudi dobro hrano, ki jo tržani dajejo za svoje ljudi zastonj.«

Leta 1985 pa smo pisali o obnovi Šplavarskega mostu čez Savinjo, ki ga še dandanes denovno prečkajo številni sprehajalci, in ugotavljali, da ni bil ravno trdno zgrajen.

27. 6. 1985: »Po približno 25 letih je most že precej načet. Večji del sedaj potrebnih obnovitvenih del gre na rovaš nesolidnih graditeljev, ki so na primer položili izolacijo samo med robnima pasovoma. Voda pa je ves ta čas zatekala ob strani in precej načela beton. Most se je med nosilcem tudi povesil za približno 10-15 cm. Raziskave so opravili delavci ljubljanskega Zavoda za raziskavo materiala, statična varnost je zaenkrat še zagotovljena. Strokovnjakom bi lahko bili pri raziskavah v precejšnjo pomoč osnovni načrti in zapis o tehničnem pregledu, vendar te dokumentacije ni v celjskem zgodovinskem arhivu, prav tako na mostu ni nobene označbe, kdo je most tako površno zgradil.«

Toliko o trdnem mostu ... In kdo bi prevzel odgovornost, če bi se nič hudega sluteči Celjani z njim vred zrušili v Savinjo?

Dvojice v tenisu

Zdravilišče Laško v sodelovanju z Zvezo paraplegikov Slovenije dvakrat letno pripravi turnir v mešanih dvojicah med člani zveze in zaposlenimi zdravilišča. Tokratni je bil že enajsti zaporvrstjo.

V soboto se je na tenis igrišču v Marija Gradcu pri Laškem zbralo devet članov zveze in enajst zaposlenih zdravilišča. Po štirih kolih, v katerih so vsakič znova izbirali nove pare igralcev, sta po dobri in požrtvovalni igri zmagala Janez Češnovar (zveza) in Jernej Gostečnik (zdravilišče).

Ob osmih - z litrco

Vandalizmi v celjskem mestnem parku in še zlasti v zunanjem lapidariju presegli meje razumnega

Predstavniki celjskega pokrajinskega muzeja in osrednje knjižnice so z novinarsko konferenco v sredo poslali zadnji, že kar obupan apel javnosti, naj s pritiskom na občino vendarle doseže, da bodo po desetletju nezaslišanih vandalizmov v zunanjem lapidariju pokrajinskega muzeja ogradili le-tega.

2.555 kvadratnih metrov velik zunanji lapidarij pred Pokrajinskim muzejem Celje je bil ponos mesta – velik, otipljiv dokaz bogate kulturne dediščine. Bil. Zdaj vse bolj postaja sramota, saj je vsakodnevno prizorišče zbiranja mladih, med katerimi je vse več vandalov. Ti na vse možne načine skrunijo spomenike preteklosti. Njihov zadnji »dosežek« je, da so rimske miljnike – stebre, ki so označevali vsako miljo rimskih cest – izbrali za WC. In v neizmerni objestnosti z nalepkami celo označili, kateri so kot stranišče namenjeni ženskim in kateri moškim potrebam iztrebljanja.

Direktorica pokrajinskega muzeja **Darja Pirkmajer** na vprašanje, kaj vse se dogaja v zunanjem lapidariju, odgovarja: »Vse, kar se ne bi smelo. S spreji čečkajo po fasadah in ostankih rimskih stebrov, lapidarij je poln razbite steklovine, kamne vlečejo sem in tja, enega so celo preklali na dvoje ... Vse to se dogaja vsak dan, podnevi in ponoči, poleti in pozimi, v petek in svetek ... Naš dan se začne s pogledom na mlade, ki ob osmih zjutraj v lapidariju začenjajo svoj dan z litrco ...«

Darja Pirkmarjer

Irena Lazar

Stane Rozman

Zgodbe muzealcev in knjižničarjev

Vsak od muzealcev in knjižničarjev ima vsaj pet pikantnih zgodbic o dogajanjih v lapidariju. Od knjigoveza, ki mora skoraj vsak teden skozi okno svoje knjigovezniče opazovati figure veneris nadobudnih, vse prevečkrat opitih mladoletnikov, do drugih, ki se zgražajo nad tekmovanji v slogu »kdo bo več spil« ... »Kdo bo s prazno flašo zadel drevo« ... »Saj ne upaš ...«

Ne le knjižničarji in muzealci. To vemo vsi Celjani. In nihče ne ukrene nič! Policija nima ustreznih pooblastil, občinsko redarstvo tudi (še) ne, še pred leti vsaj delno učinkovito ukrepanje naročenih zasebnih družb za varovanje je občina ukinila. Kje je konec te »špage«? Kaj je sploh mogoče storiti? Vandalizmi v parku trajajo že deset let. V muzeju in knjižnici je obisk ob petkih močno upadel. Zavod za turizem pošilja pred sobotnimi vodenji po mestu v park oglednike, ki ocenijo, ali je glede na smrad, razbite steklenice, človeške iztrebke ... lapidarij sploh mogoče pokazati turistom!

Prizadevanja za ograjo vsaj okoli tega kulturnega spomenika so bila doslej zaman. Tudi akcija fundacije Veronika Deseniška, ki jo je za podobne akcije ustanovila Regionalna razvojna agencija, je na 400 poslanih prošenj za donacije dobila odziv vsega 12 institucij in posameznikov, ki so skupaj darovali le 475 tisoč tolarjev. Prošnje občini kot ustanovitelju muzeja so bile doslej bob ob steno, kljub temu da muzej občini letno plačuje 600 tisočakov zemljiškega prispevka. Denar bi lahko koristneje porabili za odkupe.

Polulana zgodovina

Irena Lazar, arheologinja iz Pokrajinskega muzeja Celje pravi, da v Celju zmotno velja, da je zunanji lapidarij manj vreden kot notranji. Da so zunaj pač kamni, ki jih niso zmetali na odpad. »V lapidariju imamo največjo zbirko ohranjenih rimskih miljnikov v Sloveniji. Tam so tudi ostanki starorimskega forума, najdeni ob izkopavanjih na današnjem Trgu celjskih knezov in ob Knežjem dvoru. Vsi eksponati so izredno dragoceni, prav nič manj vredni od tistih v notranjem lapidariju. Postavili smo jih v park, na oči javnosti. Eksponate veličine starorimske Celeie, ki zdaj pografitani, pošpricani, polulani, obklesani, kažejo (ne)kulturno raven dela celjske mladine.«

Vabilo na novinarsko konferenco so sklicatelji zabelili z nekaj fotografijami. Reakcija je bila takojšnja, saj sta dan pred njo prišla dva komunalca in lapidarij – brzkone zaradi sklicane novinarske konference – temeljito počistila. In zakaj občina okleva, saj pri težkih milijardah, ki jih namenja naložbam, 3,5 milijona tolarjev, kolikor bi stala postavitev ograje, res ne bi smeli biti problem? Ali ograja torej bo? Podžupan **Stane Rozman** pravi, da bo občina zanesljivo poskrbela za ograjo. Denar so predvideli v predlogu rebalansa letošnjega proračuna, ki ga bodo svetniki potrjevali v torek. »Je pa res, da mnenja o ograji niso enotna. Osebno sodim, da tak spomenik ne bi smel biti ograjen. Ampak, ker ni nobene druge možnosti, bomo za to pač morali poskrbeti.«

Ograjeno mesto

Seveda se lahko strinjamo z vprašanjem, kam vodi postavljanje ograj. Je torej naslednji korak postavitev ograje okoli celotnega parka? In slednjič – okoli celega mesta?

V osnovi bi se morali proti ograjam boriti, a ker so pri fenomenu celjskega parkovnega druženja in pijančevanja pretežno srednješolcev zatajili vsi – od staršev do šolnikov in zlasti mladi sami, ki s svojim početjem na debelo pljuvajo v lastno skledo, druge rešitve pač ni. Podobna rešitev se je dobro obnesla na bližnjem otroškem igrišču, kjer so igrala preživela že kar nekaj let, v nasprotju z igrišči, ki niso ograjena in niso pod nadzorom. In kulturni spomenik neprecenljive vrednosti velja ohraniti zanamcem. Četudi z ograjo. Ta seveda ne pomeni, da lapidarij ne bi bil več dostopen. Bil bi – v času, ko je odprt muzej, z vhodom skozi muzej in z normalnim plačilom vstopnine za ogled vseh muzejskih zbirk. Tako je povsod v svetu in tako bi moralo biti tudi pri nas.

A problem vandalizma ni le v zunanjem lapidariju. To je splošen, velik celjski problem. Kako ga razrešiti? Podžupan Rozman pravi, da mu je to hudo naglas izreči, toda »očitno bo treba poseči po represivnih ukrepih, kar bo mogoče, saj se zakonodaja na teh področjih spreminja. Treba bo spremeniti odlok o občinskem redarstvu in redarjem omogočiti, da bodo uporabljali tudi nepriljubljena sredstva. Žal gre za mlado generacijo, pretežno med 14. in 18. letom. Zanje velja Kebrov zakon o prepovedi točenja alkohola, pa z lahkoto prihajajo do pijače. Verjamem, da bi fotografski ali videoposnetki zlasti petkovih dogajanj v parku dobesedno šokirali nekatere starše.«

Že, že. A pokažite mi junaka, ki se bo petek proti večeru sprehajal po parku s kamero ... Brzkone bi končal kot nesrečnež pred leti, ki je šel na potrebo v postavljeno WC-kabino in skupaj z njo končal v Savinji ... Vandalizem v mestnem parku je prešel vse meje razumnega. Ustavimo ga! Četudi z ograjo.

BRANKO STAMEJČIČ

Rimski miljniki so postali WC - levo ženski, desno moški.

Dan slovenske policije

Velenjska policijska postaja pripravlja danes od 16. ure dalje na igrišču v Topolšici srečanje velenjskih policistov, upokojenih in rezervnih policistov PP Velenje, članov združenja Sever - krajevnega odbora Velenje in vseh, ki so v času vojne pomagali policiji. Gre za srečanje ob dnevu slovenske policije, na katerem bodo podelili tudi spominske znake za Slovenijo, za kulturni program pa bodo poskrbeli otroci iz Topolšice. Sicer pa so policisti na Celjskem svoj dan obeležili v sredo prav tako v Velenju, kjer je bil ob tej priložnosti koncert Orkestra slovenske policije. SŠ

Velika akcija konjiških policistov

Konjiški policisti pripravljajo danes Dan odprtih vrat policijske postaje Slovenske Konjice. Na travniku pri podjetju Konus bodo predstavili različne oblike policijskega dela in na ogled postavili tudi policijsko opremo. Med 12. in 18. uro si bodo obiskovalci lahko ogledali nastop konjenikov policistov, vodnikov službenih psov, različna prisilna sredstva, ki jih uporabljajo policisti, policijski helikopter in opremo, ki jo ob ogledu kraja kaznivega dejanja uporabljajo kriminalisti.

Na ogled bo postavljen tudi poseben kovček za odkrivanje mamil, predstavila pa se bo tudi specialna enota policije. Po 14. uri si bo možno ogledati še specialno policijsko oklepno vozilo, posebno oborožitev, opremo, ki jo uporabljajo za naloge pod vodo, v visokogorju in jamah, v Konjicah bo tudi specialno vozilo za obravnavo prometnih nesreč in vozilo z vgrajeno napravo za merjenje hitrosti - Provida. Policisti bodo odgovarjali na morebitna vprašanja in svetovali, kako se zavarovati pred vlomom, tatvino, kako ravnati, če so osebe udeležene v prometni nesreči, govorili bodo tudi o policijskih pooblastilih in pravicah občanov v policijskih postopkih. Obiskovalci bodo lahko izvedeli več tudi o vsebini projekta Samostojna policijska postaja Slovenske Konjice, ki se poskusno izvaja v okviru državnega projekta. SŠ

www.novitednik.com

NLRC

Hrovat in Fijavž na prostosti

Na sojenju Danijelu Hrovatu in Sašu Fijavžu, ki ju obtožnica bremeni neupravičenega prometa z mamili, je kot priča končno nastopil Sašo Stanković. Slednji naj bi pol kilograma heroina, ki naj bi ga priskrbel Fijavž in ki naj bi ga v zračni filter avtomobila skril Hrovat, prepeljal v Srbijo. V omenjeni slovensko-srbski navezi sta bila tudi Kristjan Kamenik in Marinko Zemunović, ki so ju v Srbiji že obsodili na sedem let zapora.

Sašo Stanković je bil obtožen že v Beogradu, vendar je bil oproščen. Stanković naj bi namreč o nameščenem heroinu resnično ne vedel ničesar. Kot že omenjeno, je Stanković končno pričal tudi pred celjskim sodiščem, potem ko je že decembra lani začel z delom v Združenih državah Amerike in se je vračal v Slovenijo le za nekaj dni. Tudi na tej obravnavi je Stanković trdil, da o heroinu ni vedel ničesar. Hrovat, ki ga pozna že deset let, naj bi mu namreč naročil, da mora v Beograd peljati rezervne ključe od nekega passata, saj naj bi original nekdo izgubil.

Kot je pričal Stanković, sta ga v Beogradu čakala neki fant in dekle, s katerima so se nato skupaj odpeljali v neko varovano garažo, kjer je dekle v avtu počakalo, onadva pa sta odšla nekaj pojest. Tri ali štiri ulice naprej naj bi ju aretirali policisti. Policisti naj mu ne bi povedali, zakaj je aretiran, prav tako pa heroina niso vzeli iz avtomobila takrat, ko bi bil Stanković zraven. Poleg tega naj bi Stanković večkrat opozoril, da naj s paketkov s heroinom vzamejo prstne odtise. Policisti naj bi mu dejali, da to ni možno. Stanković tako ni podpisal papirjev, da so mu bili zaseženi paketki, prav tako pa trdi, da ni podpisal papirjev, da so mu pregledali avtomobil, čeprav je ta papir podpisan z njegovim imenom. Stanković se je tako moral za sodišče petkrat stoje in petkrat sede podpisati, da bodo lahko primerjali podpise. Nobena stran pa zaenkrat še ni zahtevala, da bi podpise primerjal grafolog. Sicer pa se je Stanković le malo stvari spomnil natančno, saj je dejal, da ženi dogodke v Beogradu čimprej pozabiti, kot mu je zaradi njegovega slabega psihičnega stanja svetovali tudi zdravnik.

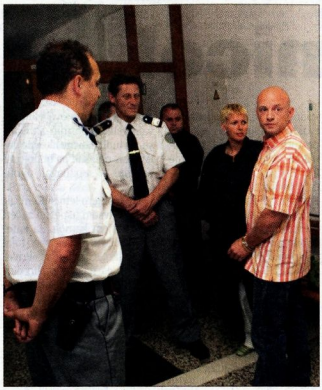

Sašo Fijavž (prvi z desne) in Danijel Hrovat (tretji z desne)

Po zaslišanju Stankovića so zaslišali tudi **Veselina Jeftića**, ki je za Saša Fijavža ugotavljal, zakaj so v Beogradu aretirali Kristijana Kamenika. Jeftić se je tako dobil s Fijavžem in poklical ženo Marinka Zemunovića. Tako naj bi Fijavž izvedel za mamila šele preko Jeftićevih pogovorov z Zemunovićevo ženo. Zanimivo je sicer, da je klical iz telefonske govorilnice. Jeftić pravi, da zato, ker je tako ceneje. Na vprašanje, ali je bil lani aprila v Bolgariji in ali je od tam imel stike s Kamenikom in Zemunovićem, pa ni želel odgovoriti.

Zaslišali so tudi sestro Kristjana Kamenika **Klavdijo Fideršek**, ki je dejala, tako kot Jeftić, da je Kristjan želel v Beogradu odpreti igralnico in da je bil zato tam. Ko so Kamenika aretirali, je ta Klavdiji poslal sms, da je zaprt. Klavdija je dejala, da je nemudoma poklicala Fijavža in mu to povedala, poklicala pa ga je zato, ker je Fijavž Kristjanov najboljši prijatelj. Nato naj bi se dogovorila, da bo Fijavž izvedel, zakaj je zaprt. Klavdija pa je to izvedela že prej od odvetnika, ki ga je Kristjan dobil v Srbiji. Sprva je zatrdila, da je to izvedela šele naslednji dan popoldne, potem pa je na vprašanje Fijavževe zagovornice **Maksimiljane Kincl Mlakar** dopolnila, da je možno, da je bilo še isti dan, ko so Kristjana priprli.

Sojenje Fijavžu in Hrovatu se bo še nadaljevalo, saj sodišče še vedno čaka na odgovore z beograjskega sodišča. Oba obtožena pa se bosta zagovarjala s prostosti, saj so ju v sredo po več kot enoletnem priporu izpustili.

ŠPELA OSET
Foto: SHERPA

ODMEVI

Ko pustijo avto, kjer se jim ljubi

Odzivam se na izjavo (Novi tednik, št. 45) gospoda Mirana Gaberška iz oddelka za okolje, prostor in komunalo Mestne občine Celje v zvezi s problemom parkiranja pred bifejem Tiffany in nevarnostjo za mimoidoče.

Problematiko parkiranja na tem mestu rešuje in je bil z njo seznanjen že pred letom in pol in že takrat je dejal, da ve za problem. Da je sploh začel obravnavati zadevo, smo morali občani napisati in opisati problem, se podpisati in zadevo poslati na njegov naslov. Pismenega odgovora do danes še nismo prejeli. Ko sem ga pred mesecem dni poklical in vprašal, kako napreduje zadeva, sem dobil odgovor, da je odločba že napisana in da razpravljajo samo še o tem, ali bodo postavili količke ali korita. Potem je bilo spet vse tiho. Ko sem ga poklical pred nekaj dnevi, pa je dejal, da so se odločili, da bodo narisali znake za odvoz s pajkom. Ob srečanju na Bregu pred bifejem Tiffany sem ga vprašal, kako je možno, da kljub napisani odločbi spreminjajo mnenje, pa mi je odvrnil, da kaj se obešam na njegove besede.

Sedaj pa k bistvu, namreč - kako se obešamo na njegove besede: stalna obležba, ki jo omenja, pomeni dve rumeni črti, ki sta tam bili že pred našim opozorilom, potekata pa smešno - po sredini pločnika in označujeta pot, po kateri lahko gredo pešci, sredi pločnika, tako da ni znano, čemu služi ostali del pločnika. Pešpot sredi pločnika je dodatno obeležena zaradi varnosti - sredi pločnika; kolikor jaz vem, so pločniki za pešce. Garaže niso pred bifejem Tiffany, ampak nekaj metrov za njim in tudi lastniki garaž so kršitelji, saj večkrat puščajo avtomobile preko narisanega pločnika na pločniku. Fizična ovira ne bi preprečila dostopa do garaž, možna je pa tudi postavitev zapornic, kot že marsikje v Celju. Po mnenju gospoda Gaberška se ne da ločiti prehoda za pešce od vozišča, kar je pa navadna laž in sprenevedanje, da bi bila to še večja nevarnost za pešce, pa je neumnost, ki jo od nekoga, ki opravlja tako funkcijo, ne bi pričakoval. Če gospod ne zna prostorsko definirati zapor, ki bi preprečile dovoz na pločnik, mu z veseljem naršem načrt. Pravi razlog, zakaj gospod Gaberšek zagovarja takšno rešitev, se skriva v tem, da je ravno gospod Gaberšek oz. njegov oddelek izdal dovoljenje ob odprtju bifeja, ki omogoča nejasno ureditev parkiranja in dovoljuje parkiranje na pločniku, pešcem pa sredi pločnika omejuje gibanje, dodatno pa jih povprek postavljeni avtomobili prisilijo, da gredo mimo po prometni cesti sredi ovinka. Med pešci so tudi otroci, starejši občani in matere z vozički.

Odvoz z pajkom, ki ga je predlagal gospod Gaberšek, je neučinkovit, saj ga v popoldanskem in večernem času, ko je problem največji, ni in tudi redarji takrat počivajo. Te rešitve ne priporoča niti vodja občinskih redarjev, ki pozna razmere. To pa gre na račun varnosti, zato bi od pristojnih služb pričakovali, da uredijo zadevo v dobro mimoidočih in naših otrok, ki so izpostavljeni nevarnostim na račun nekaj posameznikov, ki ne morejo parkirati nekaj metrov nižje.

Krajani Maistrove vztrajamo in smo v peticiji zahtevali, da se problem reši za stalno. Predlagamo količke in zapornice za lastnike garaž, saj je to edina rešitev. Siti smo sprenevedanj in zavajanj gospoda Gaberška. V kolikor je storil napako pri izdaji dovoljenja za bife Tiffany, naj je ne rešuje na račun varnosti pešcev. Krajani enostavno ne moremo odnehati pri zahtevi, ker se zavedamo nevarnosti predvsem za naše otroke, ki so dnevno izpostavljeni, odrasli pa smo večkrat enostavno »komot«.

IZTOK SKOK
v imenu krajanov
z Maistrove in Brega

HALO, 113!

Javna dražba najdenih stvari

Ob 11. uri bo na Policijski upravi Celje 2. javna dražba najdenih stvari. Javna dražba bo na dvorišču celjske policije na Ljubljanski 12 - vhod je iz Ipavčeve ulice. Najdene predmete, med katerimi je več moških in ženskih koles in nekaj ostalih predmetov, si bo mogoče ogledati med 9. in 10.30.

Prijeli vlomilce

Celjski policisti so v ponedeljek izsledili tri osebe s Celjskega, stare 42, 33 in 26 let ter osebni avtomobil, v katerem so našli tudi kovinsko blagajno in večjo količino različnih sreč. Trojico so pridržali, saj so najdene stvari nakazovale, da so omenjeni vlomili v bencinski servis v Medlogu, ki je v neposredni bližini kraja, kjer so bili prijeti. V vozilu so našli še maske z izrezom za oči ter vlomilsko orodje. Dva izmed prijetih naj bi v začetku junija vlomila še v poslovne prostore Vekinga na Teharski cesti, eden aprila v trgovino Era na Teharski in februarja v trgovino Helkom. Policisti s preiskavo še niso končali, saj sumijo, da imajo omenjeni na vesti še nekaj vlomov na Celjskem. V torek jih je zaslišala tudi preiskovalna sodnica, ki je zoper vse tri odredila sodno pridržanje.

Komaj rešili živino

V torek popoldne je zagorelo gospodarsko poslopje v Mali Pristavi. Gasilci in domači so iz gorečega poslopja rešili 23 glav živine, štiri so bile poškodovane. Uničeno je ostrešje in leseni del objekta, nekaj kmetijskih strojev in večja količina sena. Požar so gasili prostovoljni gasilci iz Šmarja pri Jelšah, Šentvida pri Grobelnem, Kristan Vrha in Mestinja. Škode naj bi bilo za 10 milijonov tolarjev, do požara pa naj bi prišlo zaradi okvare elektromotorja na puhalniku za seno. Policisti bodo po končani preiskavi podali poročilo na okrožno državno tožilstvo.

Za tri milijone tolarjev pa je nastalo škode v sredinem požaru na gospodarskem poslopju v Vrhu nad Laškim. Ogenj naj bi zanetila strela.

Hop čez mejo

Policisti Policijske postaje Rogaška Slatina so pri poskusu ilegalnega prehoda državne meje v minulih dneh prijeli pet tujih državljanov. Na prste so stopili tudi dvema tujima državljanoma, ki sta ilegalce proti plačilu poskušala pretihotapiti na območje Slovenije.

Neprevidno prehiteval

Prometna nesreča s hujšimi posledicami se je zgodila v ponedeljek, nekaj minut pred 17. uro, na glavni cesti v Levcu. 17-letni voznik kolesa z motorjem je med vožnjo skozi naselje začel prehitevati osebni avto v trenutku, ko je voznica na predpisan način že zavijala levo proti eni izmed trgovin. Mlad motorist je trčil v avto, izgubil ravnotežje in se pri padcu lažje, njegov sopotnik in sovrstnik pa hudo telesno poškodoval. Oba so prepeljali v celjsko bolnišnico, kjer so sopotnika zadržali na zdravljenju.

SŠ

DUBROVNIK
RULETA**
2.7.
LETALO, 7× NZ
49.900

ELAFITSKI
OTOK ŠIPAN
HOTEL ŠIPAN***
LETALO, 7×POL
59.900

KORČULA
RULETA**
2.7.
LETALO, 7×POL
59.900

KORČULA
HOTEL MARCO POLO***
AKCIJA 7=6
2.7.
7×ALL INCLUSIVE
66.500

KORČULA
HOTEL PARK**
7×POLNI PENZION ZA
CENO 7× POLPENZION
24.7.-21.8.
57.000

DOBER DAN
DOBER DAN TURIZEM d.o.o.
CELJE, tel.: 42 60 100
odprto 9.00-19.00
ŠEMPETER 03 70 31 960
VRHNIKA 01 75 06 170

Čas je za aktivne počitnice!

Prebold že zelo dolgo vabi v svoje loge veliko število tistih, ki svoje počitnice radi preživljajo ali pod šotori ali v počitniških prikolicah. Dvema že nekaj časa delujočima kampoma Park in Dolina se je pred slabim mesecem pridružil še Camp Gaj, ki leži v bližini centra Prebolda, nedaleč stran od graščine, v čudoviti okolici. Pod velikimi drevesi bodo svoj prostor našli predvsem tisti, ki svoje počitnice radi preživljajo aktivno.

Gaj je kar nekaj časa čakal na obnovo, saj je bil kamp popolnoma zapuščen. Odprtje so načrtovali že lani, vendar se je najemnik kampa **Peter Remšak** odločil, da bo kamp uredil do popolnosti. Tako je pod velikimi drevesi sedaj dovolj prostora za približno sto ljudi, ki jim bodo ponudili predvsem pestro športno ponudbo. Remšak namreč že dalj časa vodi tudi šolo jadralnega padalstva in za ta šport želi navdušiti čim več ljudi. Prav v Preboldu je tudi jadral in dobil idejo za kamp v tej spodnjesavinjski občini. »Do uresničitve je trajalo kar deset let. Že nekaj časa namreč poleti animiram goste v drugih kampih, jih peljem na jadranje, tudi kakšne ture v hribe in v tem vidim prihodnost,« pravi Remšak.

Kljub temu pa v kampu ne bo možno le jadrati s padalom. Gostom bodo ponudili tudi vodne športe, kot so kajakaštvo, kanjoning ali soteskanje, pa tudi kolesarjenje, pohodništvo in gorništvo, jezdenje itn. V bližini je tudi tenis igrišče, v občini pa so se prav pred kratkim odločili, da bodo odprli tudi bazen, ki leži v neposredni bližini kampa. Bazen bi bilo namreč treba popolnoma prenoviti, vendar bodo s tem počakali do konca poletja, do takrat pa bodo uredili že obstoječega. Čeprav si v kampu Gaj želijo gostom predstaviti predvsem Savinjsko dolino, pa Remšak pravi, da jih bodo peljali tudi v druge kraje po Sloveniji: »Ljudje imajo različne želje in Slovenija je tako raznolika, toliko različnih krajev imamo, kjer se je možno ukvarjati z istimi športi.«

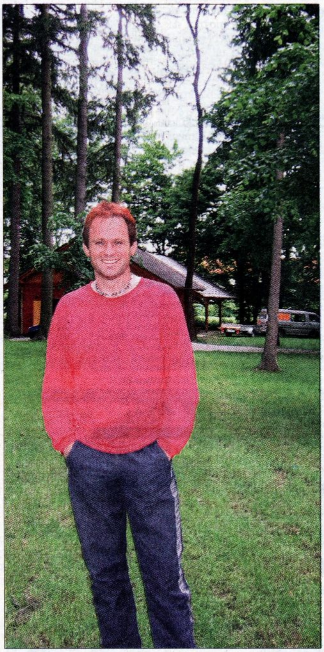

Peter Remšak v kampu

Počitnice za otroke

Letošnje poletje pripravljajo v kampu Gaj skupaj z organizacijo Adrenalinček t. i. Adrenalinčkove športno-jezikovne kampe za otroke. V letošnji sezoni se jih bo zvrstilo sedem, vsak bo trajal od ponedeljka do sobote, z njimi pa bodo začeli 4. julija. Vsaki skupini, ki bo štela najmanj 8 in največ 24 otrok, starih od 7 do 15 let, bodo ponudili jezikovne tečaje angleščine in nemščine ali športne aktivnosti. Otroci bodo teden dni bivali v kampu v bungalovih, imeli pa bodo možnost spoznati in se preizkusiti v več različnih športih: od nogometa, košarke, rokometa, tenisa, badmintona, odbojke, plavanja, plesa, do kajakaštva in seveda jadralnega padalstva. Pri rokometu in košarki bodo Adrenalinčkovim animatorjem pomagali tudi člani slovenskih klubov.

Za Adrenalinčkove kampe se lahko prijavite 14 dni pred začetkom posameznega kampa. Za informacije pokličite na telefon 051/266-812 ali obiščite spletni strani www.adrenalincek.com in www.campinggaj.si.

Čeprav bo v športnih skupinah poudarek na športu, v jezikovnih skupinah pa na učenju tujih jezikov, bodo imeli vsi otroci tudi vso ostalo animacijo, ki bo znova vključevala veliko športnih aktivnosti, pa tudi različne likovne delavnice, obiskali pa bodo tudi kmetije in spoznavali okolico.

V letošnjem letu si Remšak želi predvsem uspešno začeti z vodenjem kampa, za katerega je bilo predvsem med tujci že veliko zanimanja. »Pričakujem, da nas bo prišlo čim več ljudi pogledat, da bodo videli, kaj se tu dogaja, ali pa bodo imeli tu kakšen piknik,« še pravi Remšak. Glede na videno pa lahko rečemo, da je kamp zagotovo vreden vsaj piknika, da počitnikovanja sploh ne omenjamo.

ŠPELA OSET

Celjani na pohodu

Srednjeveška skupina Celjani, ki deluje pod okriljem Turističnega društva Celje, je po besedah predsednika društva Matije Golnerja pripravljena na novo sezono.

»Prvi letošnji nastop bo v soboto, 25. junija, ko bomo v Škofji Loki s povitezitvijo in boji predstavljali osrednji dogodek tamkajšnjega srednjeveškega dne,« pove Golner. Celjani bi morali sicer letos nastopiti že dvakrat, a enkrat organizatorji niso imeli dovolj sredstev, drugič pa jo je zagodlo vreme in je bila prireditev prestavljena na september.

Golner je poudaril, da pa viteški bojevniki vendarle niso edini del skupine Celjani. Kot pravi, že dalj časa deluje tudi kostumografska sekcija, letos se bo prvič predstavila kulinarična, v kratkem pa gre pričakovati še vsaj glasbeno in lokostrelsko. A vitezi so vendarle osrednja atrakcija. Pri njihovem treningu pa ne gre le za ohranjanje bojne forme ter učenje novih prijemov, ampak predvsem za tehnično znanje.

Kot pripravo na prireditve, ki jih čakajo vse leto, pa je skupina Celjani pripravila tudi delovni tabor, kjer bodo vse sekcije vadile svoje obrti in nastope. Glavni cilj je, da bi na osrednjem dogodku TDC, prireditvi Pod zvezdami Celjanov, ki bo 27. avgusta na Starem gradu, skupina bila kar se da dobro pripravljena ter da bi se znova potrdili kot srednjeveška skupina, ki sodi v slovenski, če ne že evropski vrh.

GREGOR STAMEJČIČ

turistična agencija PALMA
Liekova 5, P.P. 42, 3000 Celje, Slovenija, e-mail: info@palma.si, www.palma.si
CELJE: 03/42 84 300, 03/42 84 302
VELENJE: 03/89 84 370
KOPER: 05/66 33 660
PORTOROŽ: 05/67 10 680
TUI IATA
ZAGOTOVLJENI IZLETI:
LETALO: Pariz - 4 dni, 25.6., London - 25.6., Egipt - 24.6., AVTOBUS: Pariz - 24.6., Rim - 30.6., Italijanska jezera - 24.6., Beograd - 25.6., Praga in najlepši gradovi - 24.6., Praga - 25.6., Gradovi L. Bavarskega - 24.6. in 10.9., Švica - 24.6., London - 6.7., Salzburg - 2.7.,
AVTOBUS/LETALO/LADJA: Pariz in gradovi Loare - 24.6., Zakintos in klasična Grčija - 28.6.,
POLETNA POTOVANJA: Veliki španski krog - 31.7., Škotska in Irska - 23.7., Škotska - 11.7. in 15.8., Irska - 23.7., Po Skandinaviji do Nordkapa z avtobusom ali letalom!, 24.7., St. Peterburg-Talin-Riga - 16.7., 13.8., PARIZ in EURODISNEY, z avtobusom že od 27.500 SIT in z letalom že od 44.900 SIT, Gardaland - 28.6. in VSAKO SOBOTO!
POČITNICE:
EGIPT - HURGADA, POLP., z Brnika, 15. 7., že od 89.900 SIT,
ŠPANIJA, HOTEL ANGELBEL PARK***, POLP., 1.7., 35.900 SIT, 8.7., 39.900 SIT, 15. in 22.7., 48.900 SIT + PREVOZ, OTROCI do 12. leta v hotelu BREZPLAČNO!
SLOVENSKA OBALA: možnost krajših počitnic preko vse sezone!
HRVAŠKA OBALA: Sv. Petar, APP KOLENKO, 1/6+1, 115.500 SIT, Trogir, VILLA MARLAIS, 1/2+1, 27.300 SIT, 1/4+2, 49.900 SIT, Korčula, 1/4 APP BAČIĆ, od 63.000 SIT, MEDULIN, hiša z bazenom, 1/4, 25.6., 7 dni, 73.500 SIT, HVAR, hot. LAVANDA, 7 dni, polp., od 49.000 SIT
UGODNI PLAČILNI POGOJI - MOŽNOST PLAČILA DO 12 OBROKOV!

POTUJTE Z NAMI
Ẑnider's
posojila devize potovanja
Gosposka ulica 7, 3000 Celje
tel.: 03 490 03 36
www.zniders.com
Atraktivna potovanja: Peru, Kolumbija, Dominikanska Republika, maturantski in sindikalni izleti, obiski evropskih prestolnic, organizacija izletov po vaših željah. Možnost obročnega odplačevanja.
Del. čas: od pon. do petka od 8. do 12. ure in od 13. do 17. ure
Ul. Vita Kraigherja 5, Maribor

Večkratni obisk okrepčevalnice PRI MOSTU se nagrajuje!
Pri nakupu 10-ih pizz vam podarimo eno kopanje v Zdravilišču Laško in pizzo v Okrepčevalnici PRI MOSTU
velika pizza - odrasla vstopnica
mala pizza - otroška vstopnica
ZDRAVILIŠČE LAŠKO
tel. št.: 03 573 10 91
Zdravilišče Laško d.d., Trubarjevo nabrežje 1a, Laško, info@zdravilisce-lasko.si

Last Minute Center
NOVA PRENOVLJENA TURISTIČNA AGENCJA ILIRIKA V CELJU!
Ilirika turizem, Celje, Cankarjeva 1 (nasproti kina Metropol) tel.: 03/492 42 00
KRF - 49.900 sit, 25.6., 2., 9.7. - Hotel 2*, 7 dni, zajtrk, iz LJ
ZAKINTOS - 43.990 sit, 27.6. - App. 3*, 7 dni, nočitev, iz LJ
ZAKINTOS - 59.900 sit, 27.6. - Hotel 3*, 7 dni, zajtrk, iz LJ
TURČIJA - 86.900 sit, 5.7. - Hotel 3*, 7 dni, vse vključeno, iz LJ
Plačilo na 12 obrokov!
JORDANIJA - 49.900 sit, 27.6., 4.7. - Hotel 3*, 7 dni, zajtrk, iz LJ
KRETA - od 59.900 sit, 24.6., 1., 8.7. - Hotel 2*, 7 dni, zajtrk, iz LJ
BOLGARIJA - 49.900 sit, 29.6., 6.7. - Hotel 3*, 7 dni, zajtrk, iz LJ
HVAR - od 35.900 sit, 25.6., 2.7. - Hotel 2*, 7 dni, polpenzion
POREČ, RABAC,... - 48.900 sit, 25.6. - Hotel 3*, 7 dni, polpenzion
POREČ, RABAC,... - 48.900 sit, 25.6. - Hotel 3*, 7 dni, polpenzion
www.lastminutecenter.si

radiocelje
na štirih frekvencah

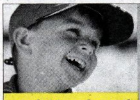

poglej in odpotuj!
RABAC
2* Mediteran, 2 odrasla + 2 otroka do 14 let, pijača ob večerji
do 9.7./POL/min. 5D 16.990
POREČ
2* hoteli, brezplačno za otroka do 7 let
do 2.7./3D/POL 17.970
PARIZ in DISNEYLAND
5-dnevni avtobusni izlet, slovensko vodenje
6.7./5D/NZ 39.900
Sončkov klub na CRESU
2* dep. Kimen, pestra ponudba izletov, bogata animacija
25.6.-6.8./7D/POL 44.900
MAKARSKA RIVIERA
3* Pavić, sončnik in ležalnik na plaži, otrok do 12 let 50% popusta
do 16.7./7D/POL 48.930
Sončkov klub na MURTERJU
3* Borovnik, izposoja koles, brezplačno za otroka do 12 let
25.6./7D/POL 49.900
NEUM, Južna Dalmacija
3* Stella, brezplačno za otroka do 12 let
16.7.-20.8./7D/POL 51.990
GRČIJA, Kreta
2* Vergas beach, letalo iz LJ, brezplačno park. (14D samo 104.900)
25.6./7D/NZ 69.900
TUNIZIJA, Hammamet
3* Safa hotel, letalo iz ZG brezplačno parkiranje
27.6./7D/POL 69.900
Sončkov klub na KRFU
2*/3* Oasis, cena velja za dve osebi, doplačilo za klub 14.900 SIT/os.
25.7., 1., 8.8./10D/NZ 109.900
SONČEK TUI potovalni center
Celje, Stanetova 20 • 03/425 46 40
Tel. prodaja: 02/22 080 33 www.sonchek.com
World of TUI

Na podlagi 87. člena Stanovanjskega zakona (Ur.list RS, št. 69/03 in 18/04), Pravilnika o dodeljevanju neprofitnih stanovanj v najem (Ur. list RS, št. 14/04 in 34/04), Zakona o splošnem upravnem postopku (Ur. list RS, št. 80/99, 70/00, 52/02), Zakona o socialnem varstvu (Ur. list RS, št. 54/92 s spremembami) in na podlagi prvega in drugega odstavka 6. člena pogodbe o soinvestiranju pri zagotavljanju neprofitnih stanovanj z dne 16. 7. 2003, sklenjene med Stanovanjskim skladom Republike Slovenije, javnim skladom, Poljanska cesta 31, Ljubljana, Družbo Nepremičnine Celje d.o.o., Trg celjskih knezov 8, Celje in Mestno občino Celje, Trg celjskih knezov 9, Celje,

družba Nepremičnine Celje d.o.o.,

Trg celjskih knezov 8, Celje, po javnem razpisu za oddajo neprofitnih stanovanj v najem z dne 24. 11. 2004

OBJAVLJA

Prednostno listo A za stanovanja, predvidena za oddajo v najem prosilcem, ki glede na socialne razmere po 9. členu Pravilnika o dodeljevanju neprofitnih stanovanj (Ur. list RS, št. 14/04) niso zavezanci za plačilo lastne udeležbe, in Prednostno listo B za stanovanja, predvidena za oddajo v najem prosilcem, ki so glede na dohodek zavezani plačati lastni udeležbo.

PREDNOSTNA LISTA A

zap. št.	Priimek in ime	Naslov	št. točk	št. druž. članov
1	Arčan Ervin	Zadobrova 64	560	7
2	Koprivšek Marino	Mariborska 39	550	7
3	Petrinovič Aleksandra	Goriška 6	535	4
4	Jezernik Tatjana	Goriška 4	470	4
5	Koprivc Milena	Zadobrova 25/a	465	5
6	Juričan Mateja	Brodarjeva 2	450	3
7	Kolenc Simona	Milčinskega 12	450	4
8	Rexhepi Bahram	Čopova 23	440	6
9	Žerak Sabina	Hochkrautova 9	440	2
10	Obrez Boris	Košnica 40	430	3
11	Cokan Maja	Kraigherjeva 7	430	2
12	Vitasovic Štefka	C.v Lokrovec 12	430	3
13	Udovč Alenka	Brodarjeva 7	425	3
14	Temnik Smiljan	Hochkrautova 9	420	4
15	Lorbek Matjaž	Ronkova 9	420	4
16	Rogač Marija	Gosposka 25	420	4
17	Dušak Klavdija	Smrekarjeva 4	410	3
18	Britovšek Andreja	Škapinova 11	410	4
19	Golitz Renata	Goriška 2	400	3
20	Zupanc Darja	Na otoku 4	400	4
21	Mirdita Dragica	Tovarniška 12	400	5
22	Marinkovska Elizabeta	Pod gabri 3	400	5
23	Otorepec Biserka	Ljubljanska c.95	400	3
24	Jukić Dijana	Milčinskega 11	400	4
25	Motoh Gregor	Kraigherjeva 24	395	4
26	Čoh Renata	Goriška 1	390	3
27	Cvikl Franci	Pod kostanji 10	390	4
28	Starlekar Suzana	Slomškov trg 7	390	2
29	Koprivšek Klaudijo	Mariborska 39	390	3
30	Lepej Mateja	Leskovec 6	390	2
31	Milidragović Vinka	Škapinova 13	390	3
32	Muhič Vesna	Pod gabri 1	390	5
33	Samec Sašo	Pod lipami 2	380	2
34	Pilih Stanislav	Kocbekova c.47	380	4
35	Kenjalo Miroslav	Kraigherjeva 9	375	4
36	Končina Matejka	Iršičeva 14	375	3
37	Ikeljić Fahrudin	Trubarjeva 52	375	3
38	Mešl - Volk Kristina	Kovinarska 6	370	4
39	Kos Silva	Lopata 20	370	3
40	Cvikl Anita	Kocbekova c.36	370	2
41	Bučar Barbara	Lopata 50	370	3
42	Hasanbegović Almira	Dečkova c.52	370	3
43	Voglar Vesna	Drapšinova 9	370	3
44	Gudalović Branka	Ljubljanska c.64	370	2
45	Kopinšek Nevenka	Kraigherjeva 9	370	3
46	Pantovič Sandra	Pod kostanji 6	370	2
47	Brin Iztok	Stanetova 21	370	5
48	Petek Danica	Stritarjeva 26	360	2
49	Koprivc Nataša	Kovinarska 13	360	3
50	Špiler Alma	Zg.Hudinja 41/a	360	3
51	Požarnik Sabina	Pod kostanji 8	360	3
52	Bednjički Marijan	Kovinarska 4	360	4
53	Keber Teja	Ul.frank.žrtev 28	360	3
54	Anderle Tatjana	Čopova 25	360	2
55	Starčević Predrag	Slance 5	360	4
56	Tutnjić Ejub	Iršičeva 7	360	4
57	Višič Nina	Na Golovcu 1	360	4
58	Ćosić Ankica	Stanetova 1	355	3
59	Inkret Vesna	Bukovžlak 93	350	4
60	Krivec Marko	Iršičeva 12	350	3
61	Žlahta Erika	Milčinskega 13	350	3
62	Mužar Renata	Smrečna 2	350	2
63	Polak Anton	Trubarjeva 28	350	3
64	Dobrijević Goran	Pod gabri 1	350	3
65	Šuplika Manuela	Pod lipami 14	350	2
66	Mahmutović Denis	Na okopih 2/d	350	3
67	König Janja	Jezerce pri Šmartnem 4	350	2
68	Smodej Bernardka	Cesta v Teharje 15	350	3
69	Savković Dragica	Ul.frank.žrtev 15	350	3
70	Malović Tamara	Pod kostanji 10	350	3
71	Orešković Cvetka	Štajerska c.74	350	2
72	Beriša Lumnija	Breg 26/a	345	2
73	Talić Adisa	Mariborska 12	345	2
74	Blažan Franjo	Mariborska 53	345	4
75	Peternel Vida	Trg celj.knezov 7	340	1
76	Marovšek Simona	Brodarjeva 4	340	4
77	Terzić Dijana	Milčinskega 2	340	2
78	Ovter Simona	Iršičeva 14	340	2
79	Plankar Petra	Savinjska 3	340	2
80	Kosmatin Vojka	Milčinskega 11	340	2
81	Jezernik Irena	Rupe 1	340	2
82	Koprivšek Gordana	Mariborska 39	340	4
83	Terzić Amra	Milčinskega 2	340	2
84	Medved Mihaela	Ul.br.Mravljakov 7	340	2
85	Ambrož Katja	Čopova 25	340	3
86	Gračner Laura	Oblakova 28	340	3
87	Čuješ Anita	Milčinskega 11	340	2
88	Mihelak Kristina	Milčinskega 11	340	1
89	Gradišnik Vesna	Kraigherjeva 7	340	3
90	Živković Snježana	Ljubljanska c.56	340	2
91	Jukić Damira	Milčinskega 11	340	2
92	Hribernik Dolores	Tkalska 3/a	340	3
93	Krasniqi Smail	Razlagova 6	340	4
94	Milutinović Dragana	Zagrad 26	340	3
95	Božić Jasmina	C.na Ljubečno 4	340	3
96	Isaković Ahmet	Teharska c.83	335	4
97	Metličar Slavko	Iršičeva 7	330	1
98	Pokleka Mirjana	Goriška 2	330	3
99	Lorger Dušan	Goriška 4	330	3
100	Sorčan Katarina	Čopova 23	330	2
101	Štrk Slavica	Opekarniška 8/b	330	2
102	Sternad Valerija	Šaranovičeva 4	330	2
103	Vlaović Natalija	Milčinskega 11	330	3
104	Bender - Šabanović Majda	Kosovelova 23	330	3
105	Dušak Natalija	Kraigherjeva 30	330	2
106	Kroflič Tatjana	Vojkova 5	330	2
107	Zagožen Nina	Zadobrova 44	330	2
108	Nikolić Biljana	Pohorska 6	330	2
109	Jerič Mitja	Okrogarjeva 3	330	1
110	Papotnik Mojca	Opekarniška 12	330	3
111	Milošević Damir	Škapinova 13	330	1
112	Les Marko	Ljubljanska c. 31	330	3
113	Banjac Jerneja	Goriška 3	330	2
114	Ložar Branka	Pod lipami 36	330	4
115	Ovčar Polonca	Škapinova 8	330	2
116	Korošec Nataša	Brodarjeva 28	330	3
117	Jazbinšek Karmen	Pod lipami 28	330	3
118	Hodnik Jernej	Iršičeva 10	330	3
119	Brgant Martin	Goriška 1	330	1
120	Slemenšek Nina	Pod lipami 6	330	3
121	Merdanović Kemal	Teharska 40/a	330	4
122	Koprivc Matjaž	Zadobrova 25/a	325	3
123	Velenšek Irena	Babno 16/a	320	3
124	Hrboka - Sirše Inge	Na zelenici 8	320	3
125	Gabrovec Snježana	Zvodno 48/a	320	3
126	Korošec Tatjana	Vrtna ulica 3	320	3
127	Dragojlović Saša	Goriška 4	320	3
128	Djukič Slavica	Mariborska 95	315	4
129	Nikolić Božidarka	Veselova 9	310	2
130	Šah Stanka	Kraigherjeva 6	300	2
131	Jager Suzana	Grčarjeva 12	300	3
132	Razgoršek Aleksandra	Ul.br.Vošnjakov 5	300	2
133	Novak Boris	Šaranovičeva 8	300	4
134	Jurić Danica	Goriška 6	300	3
135	Radosavljević Dejan	Nušičeva 6	300	1
136	Cestnik Marjeta	Grunova 11	300	4
137	Leber - Ljubič Marija	Muzejski trg 4	300	2
138	Blažan Renata	Kovinarska 13	300	1
139	Jošt Brigita	Pod kostanji 4	300	2
140	Dragosavac Gordana	Breg 16	300	4
141	Gašparič Martina	Iršičeva 6	295	3
142	Krejić Daliborka	Breg 28	295	3
143	Vrhovac Alojzija	Kidričeva 19	290	3
144	Koštomaj Dragana	Šentjungert 30)	290	1
145	Weber Barbara	Gosposka 8	290	2
146	Koštomaj Slađana	Šentjungert 30	290	1
147	Krajnc Anja	Maistrova 15	290	1
148	Osmani Osman	Teharska c.83	290	3
149	Mitrović Dijana	Milčinskega 2	290	2
150	Bozalo Jolanda	Ljubljanska c.31	290	2
151	Duga Marjana	Markova ul.1	290	3
152	Samac Slađana	Ul.heroja Staneta 6	290	2
153	Volfand Dunja	Goriška 8	280	2
154	Krajnc Marjan	Ljubljanska c.56	280	1
155	Lokovšek Franc	Prešernova 11	280	1
156	Oberžan Silva	Trubarjeva 55/a	280	3
157	Ločičnik Jožica	Ipavčeva 16	280	1
158	Bala Yusuf-Žiga	Vrhe 3	280	1
159	Gašperac Lucija	Lilekova 1	280	4
160	Udovč Alojz	Brodarjeva 7	280	1
161	Kozar Aleš	Na zelenici 11	280	1
162	Jeram Aleš	Pod gabri 21	280	4
163	Kus Irena	Stanetova 21	280	4
164	Brunčič Mojca	U.frank.žrtev 32	280	1
165	Šivak Valerija	Škapinova 5	280	1
166	Ambrož Aleksander	Čopova 25	280	2
167	Omerović Huso	Cankarjeva 7	280	1
168	Horvat Rozalija	Mariborska 79	280	2
169	Brkić Alma	Milčínskega 1	280	1
170	Butinar Mihael	Na rebru 6	280	1
171	Stančić Zlatko	Okrogarjeva 7	280	1
172	Prodanovič Gina	Milčinskega 14	280	1
173	Kožel Daniel	C. v Laško 2	280	1
174	Prodanović Svetislav	Milčinskega 14	280	1
175	Žumer Borut	Goriška 4	280	2
176	Kobinović Adis	Na otoku 2	280	1
177	Kobinović Adisa	Na otoku 2	280	1
178	Jimenez Jorge	Šaranovičeva 7/c	280	1
179	Kezić Janja	Škapinova 8	280	4
180	Ademi Delfina	Teharska c.60	275	3
181	Žerak Cvetka	Hochkrautova 9	270	2
182	Majger Darinka	Cesta na Ljubečno 41	270	2
183	Zupanek Sonja	Ul.frank.žrtev 5/a	270	3
184	Hribernik Mojca	Opekarniška 18	270	3
185	Zakrajšek Boštjan	Tkalska 3	270	1
186	Kostačević Danica	Mariborska 41	270	2
187	Vodeb Lidija	Gledališki trg 2	270	1
188	Rotar Uroš	Ul.br.Vošnjakov 5	270	1
189	Kolar Marija	Muzejski trg 3	270	2
190	Kovač Mojca	Delavska 16	270	1
191	Ravničan Tamara	Miklošičeva 1	270	2
192	Šibanc Nataša	Škapinova 7	270	1
193	Krasnići Suzana	Razlagova 6	270	1
194	Belehar Vesna	Opekarniška 10/b	270	1
195	Čretnik Aljoša	Cankarjeva 13	270	2
196	Vidaković Snežana	Pucova 1	270	1
197	Lamut Tanja	Šmarjeta pri Celju 73	270	1
198	Huskić Edina	Trubarjeva 42	270	2
199	Petar Marija	Trubarjeva 53/a	270	3
200	Kreslin Boštjan	Zg.Hudinja 34	270	1
201	Pilih Klavdija	Aškerčeva 1	270	1
202	Obrez Jožica	Gosposka 4	270	2
203	Omerović Senka	Cankarjeva 7	270	1
204	Ačimovič Gopa	Drapšinova 28	270	3
205	Tomušilović Dragica	Čopova 23	270	4
206	Dakić Davorin	Okrogarjeva 3	270	1
207	Hegić Rasim	Šaranovičeva 4	270	5
208	Keranović Erna	Na zelenici 5	265	3
209	Kampuš Zvonka	Goriška 2	260	2
210	Tripković Veselinka	Ul.frank.žrtev15	260	2
211	Vodovnik Agata	C.na Dobrovo 85	260	3
212	Tuvić Slavica	Brodarjeva 4	255	2
213	Rezar Romana	Kocbekova c.11	250	2
214	Škornik Rudi	Ul.br.Vošnjakov 3	250	1
215	Aškerc Natalija	Košnica 29/c	250	2
216	Janičijević Zvonko	Kovinarska 16	250	1
217	Pikl Miran	Pucova 2	250	3
218	Jezernik Ernest	Pucova 1	250	1
219	Jegrišnik Valburga	Ul.frank.žrtev 17/b	250	3
220	Ređepi Teuta	Pohorska 6	250	2
221	Šučur Milomirka	Šaranovičeva 2	250	1
222	Popović Nenad	Stanetova 6	250	1
223	Inkret Mateja	Pod gabri 7	250	1
224	Duga Bajram	Markova ul.1	250	1
225	Hasanović Edin	Vrunčeva 5	250	3
226	Miladinović Željko	Zagrad 85/a	245	4
227	Krizman Anton	Obrtna cesta 53	240	1
228	Glinšek Milena	Delavska 18	240	1
229	Krznar Marjeta	Na otoku 13	240	2
230	Fister Svetlana	Prijateljeva 8	240	1
231	Čalasan Niko	Bukovžlak 48/a	240	2
232	Mlakar Hedvika	Mariborska c.79	240	3
233	Gobec Alojz	Tovarniška 6	240	1
234	Djaković Slavko	Kraigherjeva 6	240	2
235	Mužar Zlata	Smrečna 2	240	1
236	Brežnik Ivan	Delavska 18	240	2
237	Javornik Stanislav	Breg 16	240	1
238	Hribernik Marija	Opekarniška 18	240	1
239	Zupanc Marija	Mariborska 68	240	3
240	Šertović Ćatiba	Muzejski trg 4	240	2
241	Mlinarič Uroš	Pod lipami 24	240	1
242	Matić Petar	Vrunčeva 39	240	1
243	Poljak Amel	Na zelenici 1	240	1
244	Remus Ervin	Kraigherjeva 7	230	1
245	Pilko Edvard	Pohorska 2	230	1
246	Koštomaj Damir	Brodarjeva 2	230	1
247	Sakulac Rade	Škapinova 5	230	1
248	Petek Bojan	Vodnikova 13	230	1
249	Vitez Miran	Na otoku 4	230	1
250	Angelovič Radoslav	Gregorčičeva 6	230	1
251	Huskić Rifat	Gosposka 4	230	1
252	Metličar Štefanija	Na rebri 6	220	1
253	Zupan Mira	Kranjčeva 1	220	1
254	Volavc Stanko	Delavska 16	220	1
255	Cesnik Danilo	Ul.frank.žrtev 7	220	1
256	Zupanc Jasna	Okrogarjeva 3	220	1
257	Đogatović Boštjan	Pucova 1	220	1
258	Tratnik Brigita	Ul.br.Vošnjakov 4	220	1
259	Vetrih Aleksander	Glavni trg 8	220	1
260	Metličar Jožef	Na rebri 6	220	1
261	Brekalo Franjo	Njegoševa 15	220	1
262	Gorenšek Greta	Cesta v Celje 10	220	1
263	Vovk Marcel	Pohorska 8	220	2
264	Vovk Robert	Pohorska 8	220	1
265	Kresnik Martina	Dečkova c.25/a	220	1
266	Trkmič Milica	Gosposka 18	210	1
267	Medved - Novak Suzana	Čopova 12	210	2
268	Siniko Rudi	Na okopih 9	210	1
269	Bytyqi Brahman	Teharje 48/a	205	4
270	Brezar Terezija	Milčinskega 5	200	2
271	Lokmić Senad	Pod lipami 38	200	3
272	Hrastelj Branka	Jamova 2/a	190	2
273	Huskić Halil	Teharska c.40/a	190	2
274	Balaban Rade	Borova 12	190	1
275	Podpečan Marjan	Zg.Hudinja 8	190	1
276	Đaković Dragomir	Prijateljeva 16/a	185	3
277	Harambašić Husein	Pohorska 2	185	1
278	Hadžić Fehim	Mariborska c.32/a	180	3
279	Hadžić Anita	Mariborska c.32/a	180	1
280	Škec Slavko	Stanetova 21	170	1
281	Ćurčić Irena	Pečovnik 67/a	160	2
282	Džafić Ćamil	Kersnikova 22	150	4
283	Guček Alojzija	Pod lipami 4	150	2

PREDNOSTNA LISTA B

zap. št.	Priimek in ime	Naslov	št. točk	št. druž. članov
1	Potočan Anita	Hochkrautova 9	510	3
2	Đakovič Mirko	Opekarniška 8/b	490	4
3	Gajšek - Ključarič Nataša	Podjavorškova 3	450	3
4	Brvar Primož	Škapinova 7	430	3
5	Djaković Danijela	Teharje 56	410	4
6	Lesjak Linda	Opekarniška 12/e	400	1
7	Kač Sandra	Ul.br.Vošnjakov 4	390	1
8	Pavlović Boris	Škapinova 14	390	2
9	Gruber Špela	Kraigherjeva 32	380	1
10	Brkovič Sladjana	Okrogarjeva 5	380	1
11	Jeseničnik Boštjan	Milčinskega 14	380	1
12	Ilić Danijela	Ljubljanska c. 62	380	2
13	Grum Mitja	Škapinova 12	380	2
14	Bezgovšek Marko	Škapinova 9	380	2
15	Mulec Mojca	Ipavčeva 16	380	2
16	Roškarič Bojan	Škapinova 9	350	1
17	Kosić Zoran	Pod kostanji 12	350	1
18	Špes Cvetka	Pod lipami 34	350	2
19	Jelen Aleksander	Goriška 6	330	1
20	Travner Rudi	Štekličeva 12	330	1
21	Zalokar Helena	Puncerjeva 7	320	1
22	Antloga Robert	Jezerce pri Šmartnem 12	320	2
23	Antolovič Branko	Pečovnik 73/a	320	2
24	Koprivc Brigita	Pleteršnikova 2	320	2
25	Vrbovšek Viktor	Na zelenici 3	300	1
26	Šarlah Jelka	Cankarjeva 6	300	2
27	Štifter Cvetko	Pod kostanji 4	300	4
28	Pušnik Branko	C.na Ostrožno 83/a	290	1
29	Zorko Rok	Slatina 9/b	270	2
30	Plavčak Leopold	Glavni trg 17	250	1
31	Jeranko Karmen	Na zelenici 6	240	2
32	Senegačnik Jožica	Smrekarjeva 2	220	1
33	Felicijan Irena	Stanetova 31	220	2

TEDENSKI SPORED RADIA CELJE

SOBOTA, 25. junij

5.00 Začetek jutranjega programa, 5.30 Narodno-zabavna melodija tedna, 5.50 Poročilo AMZS, 6.00 Poročilo OKC, 6.45 Horoskop, 7.00 2. jutranja kronika RaSlo, 7.45 Tečajnica, 8.00 Poročila, 8.45 Jack pot, 9.15 Čisti ritmi 70 tih, 10.00 Novice, 10.15 Čisti ritmi 80 tih, 11.00 Podoba dneva, 11.15 Čisti ritmi 90 tih, 12.00 Novice, 12.15 Aktualni ritmi, 13.00 Ponovitev oddaje Odmev - **Varni s plačilnimi karticami in na spletu**, 14.00 Regijske novice, 14.30 Izbiramo melodijo popoldneva, 15.00 Šport danes, 15.10 Jack pot, 15.30 Dogodki in odmevi RaSlo, 17.00 Kronika, 17.45 Jack pot, 18.00 Hit lista Radia Celje, 19.00 Novice, 23.15 Oddaja Živimo lepo s Sašo Einsidler, 24.00 SNOP – skupni nočni program lokalnih in regionalnih radijskih postaj Slovenije (Radio Alpski val)

NEDELJA, 26. junij

5.00 Začetek jutranjega programa, 5.30 Narodno-zabavna melodija tedna, 5.50 Poročilo AMZS, 6.00 Poročilo OKC, 6.45 Horoskop, 7.00 2. jutranja kronika RaSlo, 8.00 Poročila, 8.45 Jack pot, 9.15 Luč sveti v temi, 10.00 Novice, 10.10 Znanci pred mikrofonom - **Olga Markovič**, 11.00 Podoba dneva, 11.05 Domačih 5, 12.00 Novice, 12.10 Pesem slovenske dežele, 13.00 Čestitke in pozdravi, Po čestitkah ponovitev oddaje Znanci pred mikrofonom - **Olga Markovič**, 24.00 SNOP – skupni nočni program lokalnih in regionalnih radijskih postaj Slovenije (Radio Alpski val)

PONEDELJEK, 27. junij

5.00 Začetek jutranjega programa, 5.30 Narodno-zabavna melodija tedna, 5.50 Poročilo AMZS, 6.00 Poročilo OKC, 6.45 Horoskop, 7.00 2. jutranja kronika RaSlo, 7.45 Tečajnica, 8.00 Poročila, 8.25 Poročilo PU Celje, 8.45 Jack pot, 10.00 Novice, 10.15 Ponedeljkovo športno dopoldne, 11.00 Podoba dneva, 12.00 Novice, 12.15 Bingo jack, 14.00 Regijske novice, 15.00 Šport danes, 15.30 Dogodki in odmevi RaSlo, 16.20 Top 5 glasbenih želja, 17.00 Kronika, 17.45 Jack pot, 18.00 Radi ste jih poslušali, 19.00 Novice, 19.15 Vrtiljak polk in valčkov, 24.00 SNOP – skupni nočni program lokalnih in regionalnih radijskih postaj Slovenije (Studio D)

TOREK, 28. junij

5.00 Začetek jutranjega programa, 5.30 Narodno-zabavna melodija tedna, 5.50 Poročilo AMZS, 6.00 Poročilo OKC, 6.45 Horoskop, 7.00 2. jutranja kronika RaSlo, 7.45 Tečajnica, 8.00 Poročila, 8.25 Poročilo PU Celje, 8.45 Jack pot, 10.00 Novice, 11.00 Podoba dneva, 12.00 Novice, 12.15 Male živali, velike ljubezni, 13.10 Faraonova ruleta, 14.00 Regijske novice, 15.00 Šport danes, 15.30 Dogodki in odmevi RaSlo, 16.20 V stiku, 17.00 Kronika, 17.45 Jack pot, 18.00 Kviz -Ni vse zafrkancija, je še znanje, 19.00 Novice, 19.15 Radio Balkan, 21.00 Saute surmadi, 24.00 SNOP – skupni nočni program lokalnih in regionalnih radijskih postaj Slovenije (Studio D)

SREDA, 29. junij

5.00 Začetek jutranjega programa, 5.30 Narodno-zabavna melodija tedna, 5.50 Poročilo AMZS, 6.00 Poročilo OKC, 6.45 Horoskop, 7.00 2. jutranja kronika RaSlo, 7.45 Tečajnica, 8.00 Poročila, 8.25 Poročilo PU Celje, 8.45 Jack pot, 10.00 Novice, 11.00 Podoba dneva, 11.15 Zeleni val, 12.00 Novice, 13.30 Mali O, 14.00 Regijske novice, 15.00 Šport danes, 15.30 Dogodki in odmevi RaSlo, 16.20 Filmsko platno, 17.00 Kronika, 17.45 Jack pot, 18.00 **Full Cool Demo Top**, 19.00 Novice, 19.30 Dobra Godba, 24.00 SNOP – skupni nočni program lokalnih in regionalnih radijskih postaj Slovenije (Radio Robin)

ČETRTEK, 30. junij

5.00 Začetek jutranjega programa, 5.30 Narodno-zabavna melodija tedna, 5.50 Poročilo AMZS, 6.00 Poročilo OKC, 6.45 Horoskop, 7.00 2. jutranja kronika RaSlo, 7.45 Tečajnica, 8.00 Poročila, 8.25 Poročilo PU Celje, 8.45 Jack pot, 10.00 Novice, 10.30 Dopoldanski prepih, 11.00 Podoba dneva, 12.00 Novice, 12.15 Odmev, 14.00 Regijske novice, 15.00 Šport danes, 15.30 Dogodki in odmevi RaSlo, 17.00 Kronika, 18.00 Klonirano servirano, 18.30 Na kvadrat, 17.45 Jack pot, 19.00 Novice, 19.15 Poglejte v zvezde - z Gordano in Dolores, 20.00 M.I.C. Club, 21.30 White Label, 24.00 SNOP – skupni nočni program lokalnih in regionalnih radijskih postaj Slovenije (Radio Robin)

PETEK, 1. julij

5.00 Začetek jutranjega programa, 5.30 Narodno-zabavna melodija tedna, 5.50 Poročilo AMZS, 6.00 Poročilo OKC, 6.45 Horoskop, 7.00 2. jutranja kronika RaSlo, 7.45 Tečajnica, 8.00 Poročila, 8.25 Poročilo PU Celje, 8.45 Jack pot, 9.15 Do opoldneva po Slovensko - **Glasovanje za festival Melodije morja in sonca**, 9.30 Halo, Terme Olimia, 9.40 Halo, Zdravilišče Dobrna, 10.00 Novice, 11.00 Podoba dneva, 12.00 Novice, 12.15 Od petka do petka, 13.40 Halo, Zdravilišče Laško, 14.00 Regijske novice, 15.00 Šport danes, 15.30 Dogodki in odmevi RaSlo, 17.00 Kronika, 17.45 Jack pot, 18.00 20 vročih Radia Celje, 19.00 Novice, 19.30 Študentski servis, 24.00 SNOP - skupni nočni program lokalnih in regionalnih radijskih postaj Slovenije (Radio Univox)

Škratek Radia Celje na delu!

Poletje se je začelo, na Radiu Celje pa že lahko slišite nove poletno sveže jingle. A vse pač ne gre tako lepo. Ob delu v našem studiu A, iz katerega oddajamo program v živo, in delu v studiu B, kjer snemamo nekatere prispevke, nam rad ponagaja škratek Radia Celje. Morda ste ga že ujeli, ko se je tudi s svojim glasom oglasil v našem programu, morda pa boste bolj pozorni v prihodnjih dneh. Nagajivo se nasmeji in reče: »Danes spet nagajam.« Nato lahko slišite, kaj se nam je zareklo, škratek pa se veseli, da mu je uspelo in je prepričan, da je pravi car! Poskušajte ga ujeti na frekvencah Radia Celje 90.6; 95.1; 95,9 in 100.3, kajti v prihodnjih dneh za vas pripravlja veliko presenečenje!

Se je morda skril med »gumbe« na mešalni mizi?

Foto: GREGOR KATIČ

Mateja Jazbec in Brigita Vizjak

Šopek z lizikami

Mateja Jazbec je ena izmed tistih novinark, ki se nam je med zadnjimi pridružila v uredništvu Novega tednika in Radia Celje. Poleg številnih prispevkov in oddaj, ki jih pripravlja, smo ji letos zaupali tudi vodenje akcije Hujšajmo z Novim tednikom in Radiem Celje. S tistimi, ki so pridno hujšali, se je družila vsak torek in vsako sredo dopoldne pripravljala utrinke s teh srečanj. V poletnem času le-teh ne bo, zato so za Matejo pripravili prijetno presenečenje. Glede na to, da nima odvečnih kilogramov, je dobila šopek, obogaten z lizikami. Zanj Mateja pravi, da je tak, kot bi bil poročni. So ji hoteli v skupini kaj namigniti?

NE PRESLIŠITE NA RADIU CELJE

NEDELJA, 26. JUNIJ, OB 10.10: ZNANCI PRED MIKROFONOM

NASMEJANA IN HUDOMUŠNA OLGA

Tokratna znanka pred mikrofonom Radia Celje bo **Olga Markovič**. Tista Olga, ki jo pero in režiserska žilica ter neizmerna in tista prava, čista ljubezen do gledališča, predvsem amaterskega, spremljata že več kot štirideset let. Olga Markovič je človek z veliko vedrine, pravo mero hudomušnosti in pozitivizma, ki človeku v stiku z njo kar zleze pod kožo. Bila je Nela Eržišnik, Savinjska Tončka, celjska žveplometrovka, da o vseh vlogah v TV Grižе sploh ne govorimo. Obljublja, da bo ostala nasmejana in hudomušna Olga, ker drugače Olge niti ne pozna. Oddajo bo vodila Mateja Jazbec.

PETEK, 1. JULIJ, OB 9.15: DO OPOLDNEVA PO SLOVENSKO

GLASUJTE ZA FESTIVAL MMS

V oddaji Do opoldneva po slovensko vam bomo tokrat ponudili možnost, da boste glasovali za skladbe, ki se bodo 14. oz. 15. julija predstavile na festivalu Melodije morja in sonca. Tako boste tudi poslušalci Radia Celje sodelovali v ocenjevalni komisiji in morda tako kot lani izbrali prav zmagovalno skladbo. S Celjskega bomo na festivalu videli Nuško Drašček, Anželja Dežana in Majo Slatinšek (**na sliki**).

Foto: ŽIGA CULIBERG

20 VROČIH RADIA CELJE

TUJA LESTVICA

1. DON'T PHUNK WITH MY HEART - BLACK EYED PEAS (5)
2. SIGINS - SNOOP DOGG FEAT. JUSTIN TIMBERLAKE (6)
3. HOLLABACK GIRL - STEFANI GWEN (4)
4. BEND AND BREAK - KEANE (1)
5. HAVEN'T FOUND - MICHEL PRAS FEAT. SHARLI McQUEEN (2)
6. BAD DAY - DANIEL POWTER (3)
7. DON'T CHA WANNA RIDE - JOSS STONE (2)
8. FEELS JUST LIKE IT SHOULD - JAMIROQUAI (4)
9. WE BELONG TOGETHER - MARIAH CAREY (1)
10. SPEED OF SOUND - COLDPLAY . (3)

DOMAČA LESTVICA

1. KADAR SVA SAMA - OLIVIJA (4)
2. GIV MI MANI (REMIX) - MAGNIFICO (3)
3. SONČEN DAN - ALENKA GODEC (6)
4. VSAK SI ŽELI - VLADO KRESLIN (4)
5. MAKALONCA - ALEKSANDER MEŽEK (2)
6. JOJ LOLITA - 8 PACK ČUKUR FEAT. JAN PLESTENJAK (3)
7. ŠE ENKRAT ME POLJUBI - RUPEL ANJA (5)
8. INSOMNIA - BILLY'S PRIVATE PARKING (2)
9. ZDAJ SEM TU – WELLBLOTT (1)
10. OGENJ – ANAVRIN (1)

PREDLOGA ZA TUJO LESTVICO:
NICE - DURAN DURAN
BEST OF YOU - FOO FIGHTERS

PREDLOGA ZA DOMAČO LESTVICO:
KERE HUDE BEJBE - NUDE
ZRCALO ODSEV - LARA B

Nagrajenca:
Igor Franc, Polzela 208c, Polzela
Tine Fabjan, Koroška 54, Velenje

Nagrajenca dvigneta kaseto, ki jo podarja ZKP RTVS, na oglasnem oddelku Radia Celje.
Lestvico 20 vročih lahko poslušate vsak petek ob 20. uri.

VRTILJAK POLK IN

CELJSKIH 5 plus

1. ČESTITKA OB POROKI - ŠMARSKO MUZIKANTI (5)
2. KDO BI SI MISLIL - KRAJCARJI (4)
3. CIMERMANSKA - ZREŠKA POMLADI (1)
4. RAD SEM VESEL - ANS. BRANETA KLAVŽARJA (2)
5. TAM SO ŠE PRAVLJICE - MLADI UPI (3)

Predlog za lestvico:
SRCE JE HOTELO DRUGEGA - MODRIJANI

SLOVENSKIH 5 plus

1. POBARVAJA SVA USTE - ANS. TONIJA VERDERBERJA (5)
2. NOČEM BITI VEČ POET – ANS. PETRA FINKA (4)
3. W'PNSKA – ANO UR' DO AL PEJ DVEJ (1)
4. ZVEZDE PRAZNIČNO ŽARE – ANS. EKART (3)
5. OJ, KOLINE - JUROVSKI GADI (2)

Predlog za lestvico:
GLAS VESTI - RUBIN

Nagrajenca:
Stane Dobovičnik, Polzela 267, Polzela
Simona Strojinšek, Tabor 49, Tabor

Nagrajenca dvigneta kaseto na oglasnem oddelku Radia Celje
Lestvico Celjskih 5 lahko poslušate vsak ponedeljek ob 22.15 uri, lestvico Slovenskih 5 pa ob 23.15 uri.

Za predloge z obeh lestvic lahko glasujete na dopisnici s priloženim kupončkom. Pošljite jo na naslov: Novi tednik, Prešernova 19, 3000 Celje.

radiocelje na štirih frekvencah

KUPON ŠT. 26

NTRC

Bela Bettina se vrača

Pripravila: VLASTA CAH ŽEROVNIK

Čeprav zveni banalno kot iz kakšnega televizijskega oglasa, ki žali ženski intelekt po dolgem in počez, naj bo bela bluza vendarle vzor snežne beline in popolne čistoče!

Vam ime Bettina Graziani kaj pomeni? Komaj verjamem, čeprav je bila to vrhunska pariška manekenka v petdesetih letih prejšnjega stoletja, po kateri se imenuje bela bluza – Bettina.

Platnena bela srajčna bluza z obrobki oziroma volanci na rokavih se s toplimi meseci spet vrača! Kajpak Bettina 2005, kot se za inovativne modne zgodbe spodobi, sem ter tja zgolj z veliko kreativne domišljije še spominja na svojo izvirno predpodobo. Včasih seže še globje v zgodovino in povzema vzdušja mogočno nabranih rokavov, katerih napihnjenost je v kontrastu s strastno oprijetim životcem oziroma stisnjenim pasom. Ali pa se spogleduje z Audrey Hepburn v My Fair Lady. Prav v tem filmu je namreč bela bluza dobila svoj prepoznavni status, ki ga ohranja vse do danes.

In kakšna je bela Bettina ta hip? Če je že bela, naj bo to res snežna belina in brezhibna čistoča! Bela bluza, žal, kar kliče »nesreče« v obliki pudra, potu, prahu, madežev od hrane ... zato jo je dovoljeno obleči le enkrat! In prav zaradi tega je običajno sešita iz kvalitetnih, naravnih, pralnih materialov, kot so svila, platno ... Treba jo je likati in to natančno. Rokavi, zlikani na rob so preteklost, tudi podložena ramena in bel modrček spodaj (razen, če ne gre za kakšen oblikovalski presežek). Če je material diskretno ali povsem prosojen, bo najboljša rešitev modrček kožne barve. Najbolje se bela bluza ujame s svojim najbolj oddaljenim in najbližjim barvnim nasprotjem, s črno. Zato se, ko vas ob beli bluzi zamika eksperimentiranje z barvami, raje omejite le na nakit.

Petek, 24. junij: Luna že v zgodnjih jutranjih urah prestopi v znamenje Vodnarja. Njena energija ne bo ravno harmonična z občutljivim Soncem v raku, zato bosta čustva in razum v nasprotju. Primeren dan je za urejevanje zapletenih poslovnih situacij. Primerno pa tudi je, da si skrbno načrtujemo dopust ali potovanja.

Sobota, 25. junij: Sobotni dan bo poln domišljije, intuitivna zaznava pa bo močno povečana. Dan je izredno primeren za umetnost, kulturo, glasbo, ples. V zdravstvenem smislu se lahko pojavijo težave z alergijo, problematično pa je lahko tudi popivanje ali omamljanje.

Nedelja, 26. junij: Bivanje Lune v Ribi nas bo romantično napolnjevalo z nenavadnimi idejami in mislimi. Potruditi se moramo, da bomo lahko razločili med željami in resnicami. Čas ni ugoden za razreševanje zapletenih razmerij, vendar se bo to vseeno zgodilo na nenavaden način. Ohranite mirne živce.

Ponedeljek, 27. junij: Zaradi bivanja Merkurja v Ribah bo naše razmišljanje mnogokrat pesimistično, pojavlja pa se lahko tudi strah pred prihodnostjo. Življenje bo od nas zahtevalo, da ravno v tem času sprejemamo velike odločitve, ki bodo v velikih primerih spreminjale stil življenja.

Torek, 28. junij: Luna bo v jutranjih urah prestopila v znamenje Ovna, v večernih urah pa nastopi prvi Lunin krajec. Energija bo spontana, ognjena in imeli bomo priložnost napredovati brez večjih težav. Malce več pazljivosti velja načinu komunikacije, ki naj ne bo agresivno obarvan.

Sreda, 29. junij: Vstop Merkurja v Leva bo povečal našo odločnost in prodornost. Mnogo lažje bomo dosegali svoje cilje, odločitve pa sprejemali brez oklevanja. V jutranjih urah se srečata Luna in Mars. Previdno, sproščena bo izredno močna energija, ki bo povzročala nestrpnost in nepredvidljivo ravnanje.

Četrtek, 30. junij: Prestop Lune v Bika bo upočasnil naše misli, želeli se bomo predajati ljubezni, še posebno njeni telesni plati, povečana pa bo tudi želja po kulinaričnih dobrotah. Vsi tisti, ki bi radi zgubili kakšen kilogramček, bodite ta dan trdni ob kulinaričnih mamljivostih.

Astrologinja GORDANA

ASTROLOGINJA GORDANA
Regresije, bioterapije, astrologija, jasnovidnost: 090 41 26 (250 sit/min). Osebna naročila: 041 404 935

ASTROLOGINJA DOLORES
Astrologija, prerokovanje: 090 43 61 (250 sit/min)
Osebna naročila: 041 519 265

www.radiocelje.com

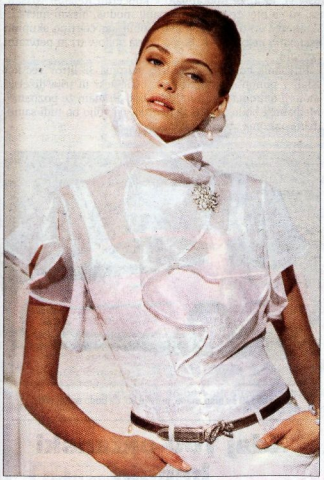

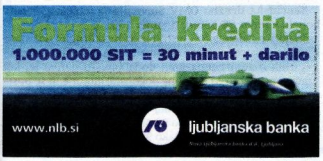

Novi varianti porscheja 911

Porsche 911 velja za najbolje prodajano vozilo te nemške avtomobilske hiše, čeprav ga v zadnjih letih nevarno ogroža terenski cayenne.

Zdaj je tovarna dodali dve novi izvedenki 911, in sicer 4 ter 4S. V obeh primerih je avtomobil opremljen s štirikolesnim pogonom, ob tem pa sta različna motorja, ki poganjata omenjeni različici. Zaenkrat štirikolesni pogon namenjajo le kupejevski varianti, medtem ko naj bi bil v kabrioletu oziroma roadsterju na voljo precej kasneje. Glede na običajno kupejevsko izvedenko 911 imata nova modela razširjena koloteka, širša kolesa in za 44 milimetrov širša blatnika. V obeh primerih je medosna razdalja 2.350 milimetrov, vendar ima carrera4 običajno podvozje, medtem ko 4S krasi t.i. aktivno podvozje in 19-palčna platišča. Stalni štirikolesni pogon ima viskozno sklopko, ki prenaša, glede na oprijem ceste, od najmanj štiri do največ 40 odstotkov navora oziroma moči na prednji kolesni par, vse drugo na zadnjega.

Razlika je pri motorjih. Medtem ko štirico poganja bokserski šestvaljnik z gibno prostornino 3,6-litra in s 325 KM pri 6.800 vrtljajih v minuti, je v zadku 4S nameščen prav tako šestvaljnik, vendar z gibno prostornino 3,8 litra in s 355 KM. Po tovarniških podatkih zmore porsche carrera4 največ 280 km/h, medtem ko je 4S še za skoraj deset kilometrov hitrejši in pri pospešku še malenkost živahnejši.

Kot napovedujejo, se bo prodaja teh dveh variant porscheja 911 začela oktobra ali novembra, ko bosta znani tudi ceni za slovenski trg. Že zdaj pa je jasno, da bo treba za najcenejšo izvedenko odšteti skoraj 100 tisoč evrov.

Porsche 911 4S

Seat leon druge generacije

Ponavadi je tako, da nove izvedenke sicer že znanih avtomobilov pridobijo dodatne centimetre v dolžino. Tako je tudi pri novem seatu leon, sicer drugi generaciji tega španskega avtomobila.

Novi leon je povzel precej po pred leti predstavljeni študiji salsa, je pa od predhodnika za 131 milimetrov daljši, 26 milimetrov širši, poleg tega je medosna razdalja narasla za pomembnih 67 milimetrov. Zanimivo je, da je prtljažnik pridobil vsega liter prostornine (zdaj meri 341 litrov), kar verjetno napoveduje, da so se posvetili bolj notranjosti in udobju potnikov. Čeprav to na prvi pogled morda ne drži, je res, da je novi leon zasnovan kot petvratni kupe, kar je nekoliko nenavadna oznaka.

Če je oblika leona vsekakor dovolj zanimiva, je res, da pri motorjih ni posebnih pretresov. Vsi prihajajo iz koncerna Volkswagen, osnovni bencinski je 1,6-litrski agregat (101 KM), najmočnejši je 2,0-litrski FSI, ki zmore 185 KM. Od dveh dizelskih je močnejši 2,0 TDI, ki razvije 140 KM. Novi leon bo nastajal v španski tovarni v Martorelu, na trge pa naj bi pripeljal septembra ali kakšen teden kasneje. Cene še niso znane, vse pa kaže, da bo najcenejši leon na voljo za približno 17 tisoč evrov.

Novi seat leon

AVTODELI REGNEMER d.o.o.
Mariborska 86, Celje
tel.: (03) 428-62-70
www.avtodeliregnemer.si
MERILEC PRETOKA ZRAKA VW, AUDI, ŠKODA 1,9 TDI ..... 19.800 SIT
KATALIZATOR UNIVERZALNI že od 22.200 naprej
LAMDA SONDE
KOMPRESORJI KLIME
TURBO KOMPRESORJI
SERVO VOLANSKE ČRPALKE
IZPUŠNI SISTEMI -20% DO 1. 7. 2005

Oktobra clio III

Oktobra se bo tudi pri nas začela prodaja renaulta clio nove generacije, tokrat z oznako clio III. Tega clia ne bodo več izdelovali v Novem mestu oziroma v tovarni Revoz, pač pa v Franciji in deloma tudi v Turčiji.

Kot je bolj ali manj znano, bodo konec prihodnjega leta v Novem mestu začeli izdelovati manjšega renaulta, ki bo nadomestil twinga in je za sedaj znan pod oznako X 44. Novi clio je nastajal 28 mesecev, kar je menda najkrajša doba za razvoj novega renaulta in za to so porabili kar 953 milijonov evrov.

Novi im še vedno mali renault bo precej večji od predhodnika, saj bo daljši za 17 centimetrov. Narejen je na osnovi, ki jo že uporabljajo v koncernu Renault Nissan, saj so na njej že narejeni renault modus, nissan micra ... Zanimivo je, da imajo ti avtomobili kar četrtino skupnih sestavnih delov, novi clio pa bo na voljo v tri in petvratni izvedbi.

Prtljažnik bo meril 288 litrov oziroma 33 litrov **več** kot zdaj, v ponudbi pa bodo trije bencinski in trije dizelski motorji oziroma agregati, ki jih bolj ali manj že poznamo. Menjalniki bodo 5- in 6-stopenjski, na voljo bo tudi samodejni oziroma robotizirani.

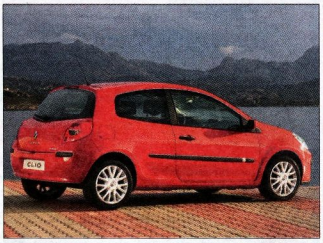

Cene clia III še niso znane, pravijo pa, da bodo nekaj višje.

JADRALNO DRUŠTVO
WILD WIND
ORGANIZIRA
ŠOLO JADRANJA

VPISNI POGOJI
Vpišejo se lahko vsi učenci in učenke osnovnih šol od 7. do 15. leta.
TEČAJ
Tečaj bo potekal na Slivniškem in Šmartinskem jezeru.
Po končani šoli jadranja se lahko pridružite našim tekmovalnim ekipam.
ODGOVORNI ORGANIZATOR:
Jadralno društvo Wild Wind
Kolodvorska 37, Šmarje pri Jelšah
INFORMACIJE:
GSM: 041 72 72 67
E-mail: wild.wind@email.si
MEDIJSKI POKROVITELJ: NOVI TEDNIK - RADIO CELJE

Sporazumevanje avtomobilov

Ameriško-nemški koncern DaimlerChrysler je pred nedavnim predstavil zanimivo novost.

Avtomobili naj bi se namreč sporazumevali med seboj in si izmenjevali informacije o prometu, ovirah na cesti, zastojih ... Vse omrežje naj bi bilo zasnovano kot priložnostno, vsako vozilo pa bi seveda moralo imeti sprejemnik, oddajnik in poseben usmerjevalec informacij. Kot pravijo, za to ne bi bilo treba zgraditi posebno oziroma novo infrastrukturo, DC pa je že zasnoval posebno vozilo, ki ga je predstavil pred časom na sejmu inovacij v Washingtonu.

Vse kaže, da res ni daleč čas, ko se bodo torej avtomobili sporazumevali med seboj in s tem pomembno pripomogli k večji varnosti.

Pol zdaj, pol čez dve leti

Pri AC Mobil, ki pri nas zastopa Hondo, so se odločili za nov, sicer ne posebej izviren način prodaje.

Kupec plača polovico avtomobila takoj, drugo polovico čez pol leta, pri tem pa mu ne zaračunajo nobenih obresti. Obstaja tudi možnost, da lahko drugo polovico zneska kupci odplačujejo 72 mesecev.

Octavije za policiste

Po novem bo na slovenskih cestah precej več škod, obarvanih v policijske barve, kot doslej.

Porsche Slovenija je namreč policiji predal v triletni najem 50 octavij v kombijevski varianti, do konca leta pa bo njihovo število naraslo na sto.

Zdaj 100-oktanski bencin

Bencinska družba OMV Slovenija je začela namesto bencina super 98 ponujati super 100.

To gorivo izdelujejo v Avstriji in se med drugim dokazuje z izjemno čistostjo, saj ne vsebuje žvepla in številnih drugih nevarnih oziroma umazanih dodatkov. To gorivo je, kot pravijo, primerno za sodobne pogonske motorje in še posebej tiste z neposrednim vbrizgavanjem goriva in velikim številom KM. Kot pravijo, naj bi bila poraba celo za dva odstotka manjša kot poraba 98 oktanskega bencina, ob tem pa je cena obeh bencinov, tako 98- kot 100-oktanskega, vsaj ta hip enaka.

novitednik

Obvestilo oglaševalcem!

Novi tednik izhaja **dvakrat tedensko,** in sicer ob **torkih** in **petkih.**

Zadnji dan za oddajo malih oglasov, osmrtnic in zahval za **torkovo izdajo** Novega tednika je sobota od 8. do 12. ure, za **petkovo izdajo** pa torek do 17. ure.

TAXI NON STOP
KLIMATIZIRAN
SIMBY
GSM
031 20-50-60
APAT TEREZIJA s.p., Kersnikova 52, 3000 Celje

MOTORNA VOZILA

PRODAM

TWINGO, 1998, metalno modre barve, električni paket, centralno zaklepanje, prodam. Telefon 041 574-718. 3371

KOMBI volkswagen, letnik 1991, transporter, 8 sedežev, registriran za celo leto, prodam. Informacije po telefonu 040 211-660. 3404

CITROEN ax tre 1.1. letnik 1993, registriran 25. 8. 2005, centralno zaklepanje, električna stekla, prodam. Telefon 041 547-769. Š539

MERCEDES benz 190 E, letnik 1991, vsa oprema, s klimo, prodam. Telefon (03) 5743-565, 041 536-580. Š511

CITROEN saxo 1.0, letnik 1999, kovinske barve, pet vrat, registriran do 2/2006, prodam. Telefon 041 758-255. Ž287

MEGANE 1.6, leto izdelave julij 2001, z vso opremo, 1. lastnik, avto redno servisiran, prodam. Telefon 041 592-643, 8095-523. 3403

GOLF III td, 5 vrat, metalne barve, letnik 1995, prodam za 750.000 SIT. Telefon 041 951-527. Š544

FORD fiesto 1.1., letnik 1995, airbag, centralno, električna stekla, prodam za 250.000 SIT. Telefon (03) 5799-258. Š543

KUPIM

FIAT 126 P, lahko karamboliran, kupim. Telefon 041 355-853. 3092

STROJI

PRODAM

TRAKTOR Universal 45, letnik 1999, 670 delovnih ur, registriran, dobro ohranjen, kot nov, vreden ogleda, prodam. Cena po dogovoru. Telefon 031 772-850. 1580

STISKALNICO za grozdje, 80 l, stružnico za les (draksel) prodam. Telefon 041 519-423. 3318

ŠROTAR Cikon 100, na traktorski pogon, malo rabljen, skoraj nov, prodam. Telefon zvečer, 041 529-287. Š526

POSEST

PRODAM

HIŠO na Ostrožnem prodam. Možnost menjave. Telefon 041 628-674. 2955

VIKEND (7×5), na lepi, sončni legi, 5 km iz Celja, s 400 trsi, 2000 m², prodam. Telefon 041 783-982. Ž280

HIŠO v Šentjurju, velikost 12×8 m, v treh etažah, s prizidkom garaže 27 m², na parceli 3189 m², asfaltiran dostop, CK na olje, telefon, kabelska, vseljivo takoj, prodam. Telefon 041 871-435. 3333

HIŠO, center Celja, prodam. Telefon 03 7870-70419, 541-0691. 3347

HIŠO v Šentjurju, v 3. gradbeni fazi, pritlično, na ravnini, z vso infrastrukturo, 90 m², plus mansarda, prodam. Telefon 041 645-898. Š530

PgP NEPREMIČNINE
TEL. 03 5451-006
041 368-625
www.pgp-nepremicnine.com
ALOJZ KENDA s.p., Dobrova 23/a 3000 CELJE

NA lepi, sončni legi, med Celjem in Šentjurjem, prodam delno urejeno zazidalno parcelo za vikend, v velikosti 1000 m². Vse dodatne informacije dobite po telefonu 051 420-295, po 20. uri. 3372

DVE zazidljivi parceli, na atraktivnih lokacijah, v Letušu in Celju, prodamo. Telefon 040 245-454. 3376

HIŠO v Laškem prodamo. Cena ugodna. Telefon 031 560-019, od 18. do 21. ure. 3388

CELJE, Skalna klet. Enodružinsko hišo, letnik 1950, obnovljena leta 1999, 120 m² bivalne površine, garaža, nadstrešek za avto, urejen vrtni atrij, prodamo za 22.000.000 SIT. Telefon 041 368-625. PgP Nepremičnine, Alojz Kenda s. p., Dobrova 23 a, Celje. n

CELJE, Zadobrova. Poslovni prostor, velikost 520 m², nadstrešnica 43 m², pripadajoče funkcionalno zemljišče 400 m², za obrtno, trgovsko ali proizvodno dejavnost (že registrirano), zgrajen leta 1980, adaptiran 1990, prodamo za 36.000.000 SIT. Telefon 041 708-198. Ivan Andrej Krbavac s. p., Gorica pri Šmartnem 57 c, Celje. n

LOKAL v Žalcu, 190 m², prodamo za 31.000.000 SIT. HqL d. o. o., Parižlje 15, Braslovče, telefon 041 649-234. n

CELJE, Ostrožno. Dvodružinsko hišo, letnik 1985, 354 m² uporabne površine, dve garaži, urejen vrtni atrij, prodamo za 40.000.000 SIT. Telefon 041 368-625. PgP Nepremičnine, Alojz Kenda s. p., Dobrova 23 a, Celje. n

DRAMLJE. Enodružinsko starejšo hišo, približno 120 m² bivalne površine, poleg nova zidana garaža, prodamo za 13.000.000 SIT. Telefon 041 368-625. PgP Nepremičnine, Alojz Kenda s. p., Dobrova 23 a, Celje. n

NOVA Cerkev. Gradbeno parcelo, približno 1800 m², prodamo, cena 15 EUR/m² - 3.600 SIT/m². Telefon 041 368-625. PgP Nepremičnine, Alojz Kenda s. p., Dobrova 23 a, Celje. n

FRANKOLOVO. 4,3 ha, stanovanjska hiša, letnik 1998, gospodarsko poslopje, letnik 2004, 3 km oddaljeno od šole, prodamo za 29.800.000 SIT. Telefon 041 368-625. PgP Nepremičnine, Alojz Kenda s. p., Dobrova 23 a, Celje. n

NOVA Cerkev. 9,1 ha, stara kmečka hiša, asfaltiran dostop, sončna, prodamo za 18.000.000 SIT. Telefon 041 368-625. PgP Nepremičnine, Alojz Kenda s. p., Dobrova 23 a, Celje. n

LAŠKO. 3 km iz centra, stanovanjska hiša, novogradnja, podaljšana 4. gradbena faza, p + 1 + m, 350 m² uporabne površine, parcela 800 m², kakovostna, prodamo za 36.000.000 SIT. Telefon 041 368-625. PgP Nepremičnine, Alojz Kenda s. p., Dobrova 23 a, Celje. n

PARCELE za vikend, v izredno lepem okolju, prodam. Telefon 031 568-206. 3422

KUPIM

V BLIŽNJI okolici Celja, do 15 km, kupim bivalni vikend ali manjšo hiško. Telefon 070 887-887. 3314

ODDAM

POSLOVNE prostore v Celju damo ugodno v najem. Informacije po telefonu 041 521-847 ali 5481-328. 3208

V STROGEM centru Celja oddam poslovni prostor, v prvem nadstropju stare meščanske hiše, velikost 117 m². Informacije po telefonu (03) 4908-930. Odvetnik Igor Inkret, Ljubljanska 8, Celje. n

ŽALEC, center. Oddamo poslovni prostor, storitvena dejavnost, 60 m², mesečna najemnina 2.880 SIT/m² - 13 EUR/m². Telefon 041 368-625. PgP Nepremičnine, Alojz Kenda s. p., Dobrova 23 a, Celje. n

NAJAMEM

PODEŽELSKO hišo ali kmetijo, lahko neopremljeno in v slabem stanju, do 25 km iz Celja, cesta, voda, elektrika, najamem. Telefon 031 266-835. 3359

STANOVANJE

PRODAM

CELJE. Stanovanje, 46 m², na Dolgem polju, prodam. Telefon 5418-304, 040 899-294. 3368

KOZJE. Štirisobno stanovanje z balkonom, 121,82 m², 1. nadstropje stanovanjske hiše, z lastnim plinskim ogrevanjem, prenovljeno 1998, prodamo za 9.950.000 SIT. Lahko plačilo z delnim odlogom. Telefon 041 708-198. Ivan Andrej Krbavac s. p., Gorica pri Šmartnem 57 c, Celje. n

PANELNE OGRAJE
DVORIŠČNA VRATA
KOČEVAR
Polzela, Ločica 65d
Tel: 03/5701 221,
041 754 865
Fax: 03/5701 446
www.ograje.com
Tipi vrat:
- ENOKRILNA
- DVOKRILNA
- DRSNA

ZASTAVLJALNICA BONAFIN d.o.o.
Slovenska c. 27, LJUBLJANA
GOTOVINSKA POSOJILA
GARANCIJA: • POKOJNINA • OSEBNI DOHODEK •
CELJE, UL. XIV. DIVIZIJE 14 (Razvojni center)
TEL.: 03/ 42 74 378
NOVO:
LAŽJE IN HITREJE DO POSOJILA

GOTOVINSKA POSOJILA
MEDIAFIN KOM d.o.o.,
Dunajska 21, Ljubljana
Celje: 031 508 326
delovni čas:
vsak dan non-stop
REALIZACIJA TAKOJ!!!

GSM SERVIS CELJE
CE, Mariborska 66
03 490 18 00
Azur - Papotnik k.d., Prožinska vas 22d, Štore

CELJE, Otok. Dvosobno stanovanje, velikost 51,09 m², IV. nadstropje, adaptirano 2001, prodamo za 10.950.000 SIT. Telefon 041 708-198, Ivan Andrej Krbavac s. p., Gorica pri Šmartnem 57 c, Celje. n

CELJE, Zadobrova. Dve večsobni stanovanji, v pritličju in I. nadstropju poslovno stanovanjske hiše (150 in 120 m² površine), z lastnim parkiriščem in vhodom, leto izgradnje 1980, prenovljeno 1995, prodamo za 16.800.000 oz. 12.800.000 SIT. Telefon 041 708-198, Ivan Andrej Krbavac s. p., Gorica pri Šmartnem 57 c, Celje. n

Stanovanjska zadruga ATRIJ z.o.o.
Lava 7, p.p. 1045
3001 Celje
03/42-63-122 in 031 342 118
PROMET Z NEPREMIČNINAMI
NAKUP, PRODAJA, NAJEM, CENITVE
ŠENTJUR – **starejša stanov. hiša,** velikosti 75 m², I. obnove 1975, zemljišče 330 m², lepa panoramska lokacija, cena 10 mio SIT.
ZAVRŠE – pri Grobelnem, **vikend,** začeta gradnja - klet 7x10 m, parcela 2.400 m², nekaj vinograda, blaga vspetina, cena 5 mio SIT.
LAŠKO - Šmihel, **zazidljiva parcela** 2.600 m², v urbanem okolju in na lepi lokaciji, cena 8 mio SIT.
Če prodajate ali kupujete nepremičnine, vam uredimo vse potrebno za varen in zakonit prenos lastninske pravice.

CELJE, Nova vas. Prodam dvosobno stanovanje, 68 m², 1982, vsi priključki, dvigalo. Telefon 041 985-014. 3399

TRISOBNO stanovanje v Čopovi ulici v Celju prodam. Telefon 031 213-306. 3396

STANOVANJE, 67 m², v mirnem kraju, takoj vseljivo, prodam. Telefon (03) 5793-472, 041 836-228. Š545

TRISOBNO stanovanje, 53 m², v manjšem bloku, v ožjem središču Žalca, prodam. Cena po dogovoru. Telefon 031 362-518. Ž290

CELJE, Nova vas. Garsonjero, 28,91 m², 5. nadstropje, prodamo za 7.300.000 SIT. Telefon 041 368-625. PgP Nepremičnine, Alojz Kenda s. p., Dobrova 23 a, Celje. n

CELJE, Nušičeva. Dvosobno stanovanje, 4. nadstropje, 46 m², popolnoma obnovljeno, letnik 2004, z vso novo opremo, prodamo za 12.000.000 SIT. Telefon 041 368-625. PgP Nepremičnine, Alojz Kenda s. p., Dobrova 23 a, Celje. n

NUMERO UNO
Ugodni avtomobilski in gotovinski krediti do 7 let, za vse zaposlene in upokojence, tudi 09.
Do 50 % obremenitve, star kredit ni ovira.
Če niste kreditno sposobni, nudimo kredite na osnovi vašega vozila ter leasinge za vozila stara do 10 let.
Pridemo tudi na dom.
Tel.: 02/252 48 26, 041/750 560, 041/331 991, fax: 02/252 48 23
Robert Kukovec s.p., Mlinska ul. 22, Maribor

DELFIN
ab d.o.o.
Ljubljanska 14a, Celje
NUDIMO POSOJILA
DO 300.000 SIT
03 492 59 56, 031 862 140

Potrebujete kredit in vas je vaša banka zavrnila?
Nudimo informacije o
kreditih tujih bank
do 15 let:
hipotekarni, stanovanjski.
040 871 391
Izplačilo d.n.o., V. Vlahoviča 37, Maribor

DVOINPOLSOBNO stanovanje na Malgajevi 2 a, Celje, leto izgradnje 1976, prodamo za 15.000.000 SIT. GGS Inženiring d.o.o. Sirius Nepremičnine, Kosovelova 16, Celje. Telefon 040 296-233, www.siriusnepremicnine.com. 3423

ODDAM

APARTMA v Termah Banovci oddam v najem. Telefon (03) 7001-611, 031 564-852. n

APARTMA na Rogli oddam v najem. Telefon (03) 7001-611, 031 564-852. n

SAVUDRIJA, blizu svetilnika. Oddamo apartmaje za 2 do 4 osebe (samostojna hiša). Cena od 40 EUR naprej, v juniju 40 % popust. Telefon 041 311-878. 2636 2637

HRVAŠKA, Sukošan pri Zadru. Nove apartmaje in sobe (nočitev z zajtrkom, možnost večerje), 50 m od morja, 100 m od glavne plaže, oddam. Telefon 00385 9153-19064. 2784

OTOK Vir pri Zadru. Oddam apartma za 4 do 6 oseb, v borovem gozdu, 50 m do morja. Telefon 041 783-982. Ž279

V NAJEM oddam trisobno stanovanje, prazno, prenovljeno, velikost 60 m², Celje, Nova vas, 250 EUR/mesec, predplačilo 6 mesecev. Samo resni, pokličite 041 708-915. 3348

STANOVANJE, 53 m², na Otoku, oddam. Telefon 040 642-165. 3363

H!TRO NAROČ!TE

NOVI TEDNIK

Dvakrat na teden, ob torkih in petkih, zanimivo branje o življenju in delu na območju 32 občin na Celjskem.
Poštna dostava na dom.
V prosti prodaji stane torkova izdaja Novega tednika 150 tolarjev, petkova pa 300 tolarjev. Naročniki plačajo za obe izdaji mesečno 1.700 tolarjev, kar pomeni, da prihranijo, v povprečju namreč izide devet številk na mesec.

Naročniki brezplačno prejemajo še vse posebne izdaje Novega tednika. Naročniki imajo tudi pravico do treh brezplačnih malih oglasov in do ene čestitke na Radiu Celje.

POZOR, tudi letnik 2005 s prilogo TV-OKNO!
Vsak petek 48 barvnih strani televizijskega sporeda in zanimivosti iz sveta glasbe in zabave.

NOVI TEDNIK Prešernova 19
3000 Celje

NAROČILNICA

Ime in priimek:

Kraj:

Ulica:

Nepreklicno naročam Novi tednik
za najmanj 6 mesecev

podpis:

RIMSKE Toplice. Oddamo dvosobno stanovanje. Informacije po 19. uri, telefon 0049 821 717-005. 3354

DVOINPOLSOBNO stanovanje v Dečkovi ulici v Celju oddamo. Stanovanje je neopremljeno, obnovljeno, cena 250 EUR/mesečno, varščina 500 EUR. Telefon 041 589-005. p

OPREMA

PRODAM

ŠTEDILNIK Corona, 3×plin, 1_d7elektrika, dobro ohranjen, zamrzovalno skrinjo Gorenje, 310 l, obnovljeno, zamrzovalno skrinjo LTH, 300 l, prodam. Telefon 031 374-651. 3338

DOBRO ohranjeno spalnico in dnevno sobo prodam. Telefon 041 424-270. Ž 284

GRADBENI MATERIAL

PRODAM

ZIDNO opeko Klinker, novo, za obokanje kleti ali oblaganje fasade, 7000 kosov in plastične valovitke, rabljene, prodam. Telefon 041 645-898. Š 530

LESENI okni, novi, 2 kosa, 800×1400, s polkni, prodam. Telefon 5453-332. 3369

SUHA bukova drva, 28 m, prodam. Telefon 041 873-065. Š 542

AKUSTIKA

PRODAM

HARMONIKO Melodija BSA prodam. Telefon 041 941-881. 3378

ŽIVALI

PRODAM

NESNICE in peteline za zakol, nimajo porezanih kljunov, prodamo po ugodni ceni. 10 jarkic, petelin brezplačno. Kmetija Winter, Lopata 55, Celje. Telefon (03) 5472-070, 041 763-800. 2970

JARKICE, rjave, grahaste in črne, na začetku nesnosti, enoletne kokoši ter mlade grahaste in rjave peteline, odlične za pečenje, prodajamo vsak delavnik na farmi Roje pri Šempetru. Sprejemamo naročila za enoletne piščance. Telefon 700-1446. 3159

TELIČKO, od 120 kg naprej, prodam. Telefon 041 783-982. Ž 281

JAGENJČKE prodam. Informacije po telefonu 031 539-443, med 17. in 20. uro. 3332

TRI bike simentalce, od 250 do 350 kg, prodam. Telefon (03) 5772-517, 041 925-893. 3366

PUJSKE, za nadaljnjo rejo, prodam. Telefon 041 371-391. 3356

TELICO simentalko, brejo 8 mesecev, prodam. Telefon 5743-769. Š 540

KOZO in burskega kozlička, za pleme ali zakol, prodam. Telefon 041 935-595, 5728-208. Ž 286

KONJA, poni, prodam. Telefon 041 333-092. Ž 289

DVA mešančka, labradorec - novofundlandec, prodam. Cena 10.000 SIT. Telefon 5792-077. 3402

TELIČKE simentalke, stare 10 dni, prodam. Telefon 031 782-956. Š 548

VEČ bikcev, od 200 do 350 kg, prodam. Telefon 031 270-762. Š 546

JAGNJETA, za zakol ali nadaljnjo rejo, prodam. Telefon 031 312-796. 3349

KUPIM

KRAVE in ostalo živino za zakol odkupujemo po ugodnih cenah. Nudimo možnost, da vzamete domov poljubne kose mesa vaše živine. Mesnica Lešer, Lopata 20 d, Celje. Telefon (03) 5471-244. 2979

ODKUP krav, najugodnejše plačilo. Plačilo takoj po prevzemu živali. Telefon 041 883-437, Robert Dolar s. p., Velika Pirešica 35 a, 3310 Žalec. 3305

KMETIJSKI PRIDELKI

PRODAM

DOMAČ jabolčni kis, iz neškropljenih jabolk, prodam. Cena 300 SIT/l. Telefon 5792-077. 3402

OSTALO

PRODAM

MOTORNO škropilnico, šroter, 100 let staro pohištvo, bikca simentalca, prodam. Telefon 5794-272. 3343

JEKLENO vrv, za vitlo, fi 16 mm, ugodno prodam. Telefon 041 258-034. 3345

BALDAHIN za kamp prikolico Adria 500, star 4 leta, prodam za 55.000 SIT. Telefon 041 258-034. 3345

MERILEC količine vode (vodni števec) 2«, skoraj nov, praktično nerabljen, poceni prodam. Telefon 041 258-034. 3345

VOZ, primeren za traktor in cvetoče oleandre prodam. Telefon 031 539-051. 3377

RABLJENA garažna vrata in dodatni štedilnik na trdo gorivo, ugodno prodam. Telefon 5707-375. Ž 288

TRAKTOR Mf, 85 km, letnik 1996, čelna hidravlika, kardan, traktor Stayer 540, letnik 1974, prvi lastnik in Audi A 4 1.9 tdi karavan, letnik 1998, prodam. Telefon 031 270-762. Š 546

STROJENE ovčje kože prodam po ugodni ceni. Telefon 051 306-919. Š 538

ZAKONSKO odejo Le President Bavaria Wolltex, 180×200, prodam. Telefon 041 464-280, Marko. 3319

1000 m³ sipke, rodovitne zemlje, za nasip, ureditev zelenic, prodam. Telefon 031 568-206. 3422

ZMENKI

30-letnik želi spoznati pridno dekle z vozniškim izpitom. Telefon 041 946-566, (03) 5730-051. 3400

59-letna vdova želi spoznati urejenega in iskrenega prijatelja. Pisne ponudbe pošljite na Novi tednik pod šifro VIKEND. 3421

PRIHAJA vroče poletje in kot 45-letni fant si želim prijateljstva z dobrosrčno žensko - Slovenko. Telefon 031 863-464. 3420

ZAPOSLITEV

NUDIMO redno ali honorarno zaposlitev. Telefon 041 747-126, Torro, Ljubo Srnovršnik s. p., Selo 7, Velenje. 2937

ZAPOSLIMO gradbenega delavca, zidarja ali tesarja. AGM Primož Nemec s. p., Sedraž 3, Laško. L 586

IZKUŠNJE NISO POTREBNE!
Potrebujemo 6 do 8 novih sodelavcev za delo na različnih področjih. Delo je za poln delovni čas ali honorarno. Začetek takoj. Informacije: 041/710 663, 03/425 61 50
Jakoma d.o.o., Mariborska cesta 44, Celje

ZAPOSLIMO kuharja za delo v restavraciji in pizzeriji, na relaciji Rimske Toplice-Hrastnik. Telefon 041 322-889, (03) 5648-043. AGM Primož Nemec s. p., Sedraž 3, Laško. L 586

ZAPOSLIMO strojnika gradbene mehanizacije. AGM Primož Nemec s. p., Sedraž 3, Laško. L 586

VOZNIKA B kategorije, za dostavno vozilo, za 4 ure dnevno, zaposlimo. Telefon 041 807-060, Aleš Grum s. p., Pomoč, prevozi, Kidričeva 1, Žalec. Ž 285

ZARADI povečanega obsega dela zaposlimo voznika za mednarodni prevoz blaga, C, E kategorija. Telefon (03) 7520-390. Avtoprevoz Borut Fijavž s. p., Bukovlje 1, Stranice. n

USPEŠEN prodajalec ve, da sreča ni zabava, ampak uspeh v zasebnem in poslovnem življenju. Zaveda se, da se mora nenehno truditi v svojem poklicu, saj bo le tako uspel. Pridružite se nam v prodaji. OD od 150.000 do 200.000 SIT. Telefon 041 677-467. Fantom International d. o. o., Ul. mesta Grewenbroich 13, Celje. n

Uspešno izvozno proizvodno podjetje zaposli:

DELAVCA ZA DELO NA HIDRAVLIČNIH STISKALNICAH

Pogoji:
- poklicna šola tehnične smeri
- izkušnje pri delu na klasičnih stružnicah
- VESELJE DO DELA!

Pisne vloge oddajte do 10. 7. 2005 na naslov:

ELASTOMERI d.o.o. Bežigrajska cesta 4, 3000 CELJE

PARON

PARON d.o.o. Laško
Spodnja Rečica št. 100
3270 Laško
Tel. 03/734-4000; Fax: 734-4003
e-mail: info@paron.si
www.paron.si

objavlja prosti delovni mesti:

POHIŠTVENI MIZAR

Dela in naloge obsegajo mizarska dela v oddelku izdelave pohištva po naročilu in montažo pohištva na terenu.

Pogoji:
- poklicna šola ustrezne smeri,
- delovne izkušnje,
- pripravljenost in zainteresiranost za izpopolnjevanje oz. izobraževanje,
- vestno in natančno delo.

in

VZDRŽEVALEC

Dela in naloge obsegajo vzdrževalna dela na lesno obdelovalnih strojih in vzdrževanje avtomobilov voznega parka družbe.

Pogoji:
- izobrazba ustrezne smeri,
- dve leti izkušenj na podobnem delu,
- pripravljenost in zainteresiranost za izpopolnjevanje oz. izobraževanje,
- vestno in natančno delo.

Z izbranimi kandidati bomo sklenili delovno razmerje za določen čas z možnostjo zaposlitve za nedoločen čas. Pisne prijave pošljite v 8 dneh po objavi na zgoraj navedeni naslov.

V POLETNIH mesecih iščemo sodelavce za redno zaposlitev in počitniško delo. Administrativno in terensko delo. Pokličite (03) 4282-086, Lindigo d. o. o., Kidričeva 13, 3000 Celje. 3408

V CENTRU Celja zaposlimo natakarico ali žensko z veseljem do dela v baru ter osebo za razvoz hrane na dom. Telefon 041 729-454. Vinko Stopar s. p., Levstikova 3, Celje. 3417

IŠČEM popoldansko zaposlitev zaradi dodatnega zaslužka. Administracija, delo z računalnikom. Telefon 051 237-850. 3350

AVTOPREVOZNIŠTVO
GRADBENA MEHANIZACIJA
Arzenšek Jožef, s.p.
Turno 2 a, 3263 Gorica pri Slivnici
ZAPOSLIMO STROJNIKA TEŽKE GRADBENE MEHANIZACIJE
Informacije:
03/748 30 00

ZAPOSLIMO voznika kamiona. AGM Primož Nemec s. p., Sedraž 3, Laško. L 586

RAZNO

IZPOSOJEVALNICA strojev in raznih naprav vas reši vseh težav. Izposojevalnica Sam, Ulica bratov Dobrotinškov 13, Celje, telefon 041 629-644, 5414-311. n

Zveza društev mobiliziranih Slovencev v nemško vojsko vabi člane in svojce na srečanje, ki bo v soboto, 25. 6. 2005, ob 11. uri na Rogli. 3374

HITRI kredit! Telefon (03) 544-3642, 041 578-556. Kartagina d. o. o., PE Celje, Kosovelova 16. Sedež: Kartagina d. o. o., Miklošičeva 38, 1000 Ljubljana. n

SANACIJE kopalnic, vodovod, vzdrževanje ter popravilo energetskih naprav. Telefon 051 206-503, Sončni žarek, Bojan Pesan s. p., Ulica Skladateljev Ipavcev 46, 3130 Šentjur. Š 502

HUJŠANJE
8 – 12 kg mesečno in oblikovanje postave
Dr. PIRNAT
02/252 32 55, 01/519 35 54
Dr. Pirnat d.o.o., Razlagova 29, Maribor

IŠČEMO pomoč na vikendu v Brezovi 18 d v Šmartnem v Rožni dolini: košnja trave, občasno delo z motorno žago v gozdu. Telefon 5471-384, 040 504-381. 3296

STRELOVODI, izdelava, montaža, meritve ter manjša popravila na strehi, prelaganje opeke, montaža žlebov. Jože Kline s. p., Gledališki trg 7, Celje, telefon 041 736-229. 2794

KRČNE ŽILE, ODPRTE RANE?
Tel.: 05 640 02 33
dr. J. Zimmerman, Koper

MODI dimniki, povrtanje in sanacija dimnikov z vstavitvijo nerjavečih cevi. Branko Korent s. p., Pongrac 3, Griže, telefon (03) 571-8080, 041 736-160. Ž 236

POLAGAMO vse vrste parketov, laminatov, plute, toplih podov, pvc podov ter ostale talne, stenske in stropne obloge. Telefon 041 377-620, Štefan Šalamon s. p., Gomilsko 80 a, 3303 Gomilsko. 3370

Servis štedilnikov, priklop na zemeljski plin, servis sesalnikov SPEEDY in LIV.
Rado STRNAD s.p., Tremerje 6, Celje.
Tel.: **03/548 82 14**, gsm: **041/558 370**

TLAKOVANJE, polaganje robnikov, kanalizacije, gradnja opornih zidov, odvodnjavanje, strojni izkopi, priprava cest, dvorišč do asfalta. Jostss d. n. o., Javorjeva 4, 3000 Celje. 3379

CENITVE nepremičnin in premičnin za vse namene. HqL d. o. o, Parižlje 15, Braslovče. Telefon 041 649-234. n

PRAŠIČE, od 100 do 160 kg, prodam. Kupim bike, od 200 do 600 kg. Telefon 031 832-520. 3398

V OSKRBO vzamem več konj. Telefon 031 270-762. Š 546

VEČJE količine malin prodam. Iščem odkupovalce. Telefon (03) 5815-569, 041 924-766. E-mail: malina-julij@email.si. 3409

Ne veste, kako naprej? Poiščimo odgovore skupaj!
ZALA 090 4282 (186,55 sit/min)
Plačilo preko položnice **03/810 11 48** (100 sit/min od 9.-21.ure)
ZALA s.p., Pijovci 26, Šmarje pri Jelšah

OTROŠKI voziček, dober, prodam. Podarim nekaj otroških oblačil. Telefon 031 507-538, (03) 541-4641. 3415

CENE NA TRŽNICI

BUČKE	350-400
BUČNO OLJE	590-1.500
BLITVA	600
CVETAČA	350-500
ČEBULA	320-400 mlada čebula
ČESEN	580-1.000
FIŽOL V ZRNJU	350-900
FIŽIOL STROČJI	690-890
JAJČEVCI	380-450
KOLERABA	250-300
KORENJE	180-400
KROMPIR	130-300, kifeljček 300
KUMARE	250-350
OHROVT	450-500
PAPRIKA	680-800
PARADIŽNIK	350-600
PETERŠILJ	600-1.000
PESA	300-400
POR	600
REDKVICA šopek	200
RADIČ	650
SOLATA glavnata	200-350
Berivka	500
ŠPINAČA	1.000
REPA KISLA	300-400
ZELJE PRESNO	250-350
ZELJE KISLO	400
ZELENA	300-500
ANANAS	500-600
BANANE	280-350
BRESKVE	580-700
ČEŠNJE	500-1.200
GROZDJE	750-800
GRENIVKE	320-350
HRUŠKE	350-450
JABOLKA	100-250
JAGODE	290-700
KIVI	590
LUBENICE	350
DINJE	390-450
LIMONE	320
MARELICE	650-750
POMARANČE	300
ROZINE	400-500
SLIVE SUHE	650-1.000
FIGE SUHE	990-1.300
NEKTARINE	1.000
BOROVNICE	1.800
GOBE JURČKI suhi 10 dag	1.500-2.000
MED	810-1.400
MASLO	1.800
KAJMAK	5.900
SMETANA	700-750
SKUTA	700-800
OVČJI SIR	3.300-5.500
JAJCA	22-32
PIŠČANCI ZAKLANI	750

CENE NA EKOLOŠKI TRŽNICI

KIS 1 LIT	300
PIRINA MOKA KG	700
KORUZNA MOKA	300
KORUZNI ZDROB	300
POLNOZRNATA MOKA	300
OREHI	1300
BELI FIŽOL	1000
JAJCA	35
SKUTA	800
PESA	300
KORENJE	300
KISLO ZELJE	400
MEŠANA MARMELADA 400g	600
MED	1200
NARAVNI GROZDNI SOK 1 LIT	400
DOMAČI KEKSI	900

radiocelje na štirih frekvencah

Ko narava je vzbrstela,
je smrt po tebe prihitela,
tvojo neskončno dobroto nam je vzela,
izbrisala ljubeče je poglede
in prijazne tvoje besede.
A v srcih naših je predal za spomine
in vanj spravlja vse, kar mine.

Med nami ni več ljubega očeta in starega očeta

IVANA MOHARJA

(18. 9. 1925 - 9. 6. 2005)

ZAHVALA

vsem, ki ste ga imeli radi in ga tako številno pospremili na njegovi zadnji poti. Posebna zahvala gospodu župniku Mihaelu Hermanu s Ponikve za opravljen pogrebni obred in izrečene besede ob njegovem slovesu v cerkvi, pevcem cerkvenega pevskega zbora, pogrebni službi Gekott, podjetjema Slovenske železnice in Nega Celje, osebju visceralnega oddelka bolnišnice Celje, Domu starejših občanov Zdravilišča Laško, govornici Hermini Sovič, sorodnikom, sosedom in vsem ostalim, ki ste mu lajšali zadnje trenutke njegovega življenja.

Žalujoča: sin Janko in hčerka Metka z družinama.

3362

V SPOMIN

DAMJANU LESKOVŠKU

22. junija je minilo 5 let, kar nas je zapustil ljubi sin.

Spet toplo sonce sveti in rožice cveto,
ko se žalostni zavemo, da nazaj te več ne bo.
Ko lahko bi vsaj te videli in slišali tvoj mili glas,
a takšna je usoda, da si moral zapustiti nas.

Hvala vsem, ki obiskujete njegov grob.

Žalujoči vsi njegovi.

3329

ZAHVALA

Ob nenadni in boleči izgubi naše drage mame

FANIKE SEČKI

se iskreno zahvaljujemo vsem našim dragim sorodnikom in številnim prijateljem ter znancem, ki ste jo pospremili na njeni zadnji poti.

Hvala vsem za izrečena in pisna sožalja, cvetje in sveče ter izkazano spoštovanje naši dragi mami.

Sin Ivo z Marjano in Savino ter snaha Tatjana s Teo.

Ž 291

Solza kane nam iz očesa,
pred nami je tvoj obraz,
odšel si tiho, brez slovesa,
mirno spiš in čakaš nas.
Imel težko si življenje,
več ne čaka te trpljenje.

ZAHVALA

Za vedno nas je zapustil dragi mož, oče, dedi, brat in stric

FRANCI VIDEC

iz Male Breze nad Laškim
(8. 5. 1947 - 17. 6. 2005)

Iskreno se zahvaljujemo vsem sorodnikom, prijateljem, sosedom in znancem za izraze sožalja, darovano cvetje, sveče, sv. maše in spremstvo na njegovi zadnji poti. Posebna zahvala je namenjena župniku Jožetu Muršcu za lepo opravljen obred, govornikoma Martinu Privšku in Jožetu Kaplu ter pogrebni službi Zagajšek.

Vsem in vsakemu posebej še enkrat iskrena hvala.

Žalujoči: žena Fanika, sinova Franci z družino in Miran, hčerka Mojca z družino ter ostalo sorodstvo.

L 590

Kjer koli si zdaj, naj mir
te poišče, v svetlobi naj tvoje
bo zdaj bivališče. Ljubezen,
ki obilno si nam jo dala,
za vedno v vseh naših
bo srcih ostala.

ZAHVALA

Ob boleči in mnogo prezgodnji izgubi drage

IVANKE NOVAK

iz Polžanske vasi (28. 5. 1953 - 14. 6. 2005)

se iskreno zahvaljujemo sorodnikom, sosedom, prijateljem, znancem in vsem, ki ste jo pospremili na njeni zadnji poti, darovali cvetje, sveče in za sv. maše ter nam izrekli izraze sožalja. Iskrena hvala g. župniku Metličarju za lepo opravljen obred, cerkvenemu pevskemu zboru za odpete žalostinke, ge. Štefki za besede slovesa, trobentaču za odigrano Tišino in pogrebni službi Gekott.

Žalujoči: mož Štefan in ostali sorodniki.

3374

Vse življenje trdo si garal,
vse za dom, družino si dajal.
Sledi za tabo ostale so povsod
od dela tvojih pridnih rok.
Počij si žuljave dlani,
za vse še enkrat hvala ti.
Za tabo ostala je praznina,
ki zelo, zelo boli.

ZAHVALA

Zapustil nas je naš dragi mož in ati

CVETKO VODIŠEK

iz Tevč pri Laškem

Ob tej boleči izgubi se iskreno zahvaljujemo vsem, ki ste ga pospremili na njegovi zadnji poti, darovali cvetje in sveče in nam izrazili sožalje.

Žalujoči: žena Tilčka, sin Cvetko, hčerka Romana in ostalo sorodstvo.

L 592

ROJSTVA

Celje

V celjski porodnišnici so rodile:

10. 6. : Katarina MAGAJNE iz Žalca, deklico, Mojca LIPOVŠEK iz Vojnika – dečka.

11. 6.: Lucija PODGORŠEK iz Šmartna ob Paki – dečka, Nedžmije MURTEZAJ iz Celja – dečka, Barbara KEJŽAR iz Zreč - deklico, Celestina TOJNKO iz Šentjurja – dečka.

12. 6.: Janja KOŠENINA RAMŠAK iz Škofje vasi – deklico, Matejka CELCER iz Slovenskih Konjic – dečka, Andreja PANTNER iz Celja – deklico, Katja ESIH iz Celja – dečka.

13. 6.: Urška OMAN iz Celja – deklico, Vesna BAUMKIRHER iz Dobja pri Planini – deklico, Katja HREN z Ljubečne – dečka, Nataša PUŠNIK iz Vitanja - deklico.

14. 6.: Bernarda KUM iz Celja – deklico, Karmen ORTER DIVJAK iz Žalca – dečka, Irena KEBLIČ s Polzele – deklico, Simona JEREB iz Šempetra – dečka, Tina HORVAT iz Prebolda – dečka, Barbi FILIPANČIČ iz Buč – dečka, Maja KOPRIVEC iz Velenja – dečka, Gordana TEPIČ iz Mozirja – dečka.

15. 6.: Lorna FLAJŠMAN iz Celja – deklico, Majda ŽIBERT iz Blance – dečka.

16. 6.: Zofka HRASTENŠEK iz Dramelj – dečka, Natalija JENKO iz Celja – deklico, Jerica KOKOTEC iz Rimskih Toplic – dečka, Olga KOŽEL z Ljubečne – dečka, Lidija MIKIC ŠEGA iz Škofje vasi – deklico, Karmen ARH iz Prebolda – deklico, Sara SOTLAR URANKAR iz Celja – dečka, SAŠA BURDIAN iz Celja – deklico.

POROKE

Celje

Poročili so se: Janko PLAZNIK in Mojca GOLOUH, oba iz Celja, Boris REDNAK in Karmen VODONČNIK, oba iz Pake pri Velenju, Branislav ČREMOŽNIK iz Celja in Tatjana PINTAR iz Polž.

Laško

Poročili so se: Gregor KRAMER in Tina GRIL, oba iz Celja, Matjaž MANDELJ in Darja BORŠTNAR, oba iz Litije, Boštjan ZAKELŠEK iz Laške vasi pri Štorah in Teja SEVŠEK iz Štor, Jože PAVLOVIČ in Marija STRAŽAR, oba iz Spodnje Rečice pri Laškem, Tomaž LAZNIK iz Celja in Anita VODIŠEK iz Kanjuc pri Svetini, Boštjan DREV in Urška BELLE, oba iz Celja, Roman VESEL iz Ljubljane in Tatjana BISCHOF iz Nemčije, Jure VELEPEC iz Beričevega in Anja VALANT iz Celja, Erik TRBOVŠEK iz Podboja pri Velenju in Nina CIMERMAN iz Polzele, Aleš BRODAR iz Preserij pri Radomljah in Marjeta ŠANC iz Debra pri Laškem, Domin TUNANOVIĆ iz Teslića /Bi-H/ in Dragana PONJAVIĆ iz Velenja, Ambrož PONDELEK in Damjana KROŠELJ, oba iz Ljubljane, Janez ZABUKOVNIK iz Založ pri Žalcu in Jasna KODRE s Polzele, Matija MAJES in Saša LUKIJANOVIĆ, oba iz Hrastnika, Matjaž ZUPANC iz Krajnčice pri Šentjurju in Alma LEŠER iz Celja, Matej STRGARŠEK iz Šklendrovec pri Trbovljah in Vesna JAMŠEK iz Dobovca pri Zagorju, Darko JOŠT iz Prožinske vasi pri Štorah in Maja KNEZ iz Celja, Danijel EREMITA in Simona ŠANTELJ, oba iz Maribora, Dušan BELAK in Barbara ŠTREMPFELJ, oba iz Škofje vasi, Gorazd CAFUTA iz Spodnje Polskave in Metka REPNIK iz Bukovec pri Slovenski Bistrici, Tomaž SELIČ iz Rifengozda pri Laškem in Mojca KOVAČ iz Šentjanža nad Štorami, Jure BRATUŠEK iz Arclina in Alenka GUČEK iz Spodnje Rečice pri Laškem, Zoran JAGER in Veronika HUDARIN, oba iz Trbovelj ter Janez ŠMUC iz Dola pri Hrastniku in Alenka ARH iz Izlak.

Žalec

Poročili so se: Jože JANČIČ iz Maribora in Valentina GABERŠEK iz Migojnic, Tomaž REMIC in Tešove in Mateja SEMPRIMOŽNIK iz Jeronima.

Velenje

Poročili so se: Peter SEVČNIKAR iz Podkraja pri Velenju in Mojca CAMLOH iz Velenja, Matjaž PODPEČAN in Metka KOPRIVNIK, oba iz Škalskih Cirkovc, Ivan Oto KREFT in Rosvita PIVK, oba iz Velenja, Alen PANČIČ in Jana ŽOLGAR, oba iz Velenja, Matjaž MEH in Rahela OŽIR, oba iz Velenja, Marko CIZEJ iz Letuša in Vesna TERBOVŠEK iz Podkraja pri Velenju.

50 let skupnega zakonskega življenja sta praznovala Zakonca Jožefa in Alojz ŠVAJGELJ iz Velenja.

SMRTI

Celje

Umrli so: Stanislava HRASTNIK iz Vrh, 77 let, Ivan VRANC iz Trnovelj pri Celju, 60 let, Marija KLINC iz Zatiša, 87 let, Marija VOLAVŠEK iz Dešovca pri Kozjem, 75 let, Zofija Sonja ŠOBOT iz Celja, 81 let, Marija KROPIVŠEK iz Ojstriške vasi, 92 let, Peter SRNEC iz Celja, 50 let, Damir URLEP iz Celja, 27 let, Marija SENIČ iz Trnovelj pri Socki, 95 let.

Žalec

Umrli so: Ivana ČVAN iz Tešove, 71 let, Stanislav LENOŠEK iz Pariželj, 85 let, Konrad ŠVAB iz Nazarij, 70 let.

Laško

Umrli so: Stanislav REPOVŠ iz Laškega, 58 let, Stanislava ŠTARKEL iz Svetlega Dola pri Štorah, 75 let, Anton PODLESNIK iz Svibnega, 70 let, Stanislav TOPLIŠEK iz Breznega, 56 let, Apolonija VODLAN iz Vira pri Domžalah, 77 let, Ivan PAVLINC 78 let, iz Laškega, 78 let, Matej GOSAR iz Vojskega pri Ljubljani, 87 let, Sava ŠINK, iz Škofje Loke, 86 let, Martin ŠIPEK, iz Debra pri Laškem, 57 let, Leopold AHTIK iz Celja, 92 let, Marta HUSS iz Celja, 92 let, Janez KNEZ iz Gozdeca, 77 let, Marija FERME 73 let, iz Zgornje Rečice, 73 let, Ana ŠKORNIK, iz Celja, 86 let, Ivan STIPLOŠEK iz Laškega, 71 let, Antonija ZAVŠEK iz Tovstega nad Laškim, 81 let, Štefanija KOLENC iz Vrhovega, 81 let, Jožef KLEPEJ iz Laziš nad Rimskimi Toplicami, 58 let, Pavlina POŽUN iz Sedraža, 95 let, Jožef ROZMAN iz Laškega, 74 let, Štefanija MAJCENIČ iz Strmce pri Laškem, 47 let, Dušan BEVC iz Debenec pri Trebnjem, 22 let, Martin KMETIČ iz Laškega, 85 let, Jožef KERNEŽA iz Celja, 71 let, Pavla SELIČ iz Zgornje Rečice, 95 let, Stanislav DOLINŠEK iz Slovenskih Konjic, 52 let, Agata VODIŠEK iz Lokavca pri Rimskih Toplicah, 88 let.

Velenje

Umrli so: Stanislav SKVARČ iz Velenja, 87 let, Alojz LEDNIK iz Plešivca, 64 let, Marijan GOSPODARIČ iz Radeč, 61 let, Ivan DOBNIK iz Šoštanja, 73 let, Štefanija VUZEM iz Velenja, 62 let, Jožefa CVIKL iz Skorna pri Šoštanju, 83 let.

www.novitednik.com

www.radiocelje.com

NTRC

KINO

PLANET TUŠ

Kinematografi si pridržujejo pravico do spremembe programa.

Štoparski vodnik po galaksiji
11.30, 14.00, 16.20, 18.40, 21.00, *23.20*
Batman: Na začetku
12.00, 15.00, 17.50, 20.40, *23.30*
Ugani, kdo pride na večerjo
12.30, 15.20, 17.40, 20.20, *22.40*
Vojna svetov
20.00 (sreda)
Mesto greha
14.20, 17.00, 20.30 (v sredo odpade), *23.00*
A smo že tam?
13.30, 16.50, 19.00, *23.40*
Riddickova kronika
21.10
Roboti
11.00, 13.00, 16.00, 18.00
Življenje je čudež
20.10, *23.10*
Črni mož
17.30, 19.30, 21.30, *23.50*
Talec
21.20
Vojna zvezd: Epizoda III – Maščevanje Sitha
15.40, 18.30

LEGENDA:
predstave so vsak dan
predstave so v petek in soboto
predstave so v soboto in nedelijo

KOLOSEJ

Štoparski vodnik po galaksiji
14.20, 16.40, 19.00, 21.20, *23.40*
Batman: Na začetku
15.30, 18.20, 21.10, *00.00*
Niti
15.40 (17.40, 19.40 razen sreda) 21.40, (17.30, 19.30 sreda) *23.50*
Vojna svetov
21.30 (sreda)
Mesto greha
13.30, 16.10, 18.50, 21.30, *00.10*
Roboti
14.00, 16.00, 18.00, 20.00, *22.00*

LEGENDA:
predstave so vsak dan
predstave so v petek in soboto
predstave so v soboto in nedelijo

METROPOL

PETEK
19.00 **Morje v meni**
SOBOTA
16.00 **Nike vabi: Peter Pan**
19.00 **Mi še vedno nismo angeli**
po filmu zabava z Radiem Balkan, oddaja Radia Celje
NEDELJA
19.00 **Mi še vedno nismo angeli**
21.00 **Morje v meni**
SREDA
20.00 **Japonska zgodba**

SLOVENSKE KONJICE

SOBOTA
19.00 **Ray**
21.30 **XXX2**
NEDELJA
20.00 **XXX 2**

ŽALEC

NEDELJA
18.00 **V dobri družbi**
20.00 **Srčiljive skrivalnice**

VELENJE

PETEK
17.00 **Roboti**
18.45 in 20.30 **Ugani, kdo pride na večerjo**
22.15 **Krog 2**
mala dvorana:
19.00 **Roboti**
SOBOTA
17.00 **Roboti**
19.00 in 21.00 **Ugani, kdo pride na večerjo**
23.00 **Krog 2**
mala dvorana:
16.00 otroška matineja **Roboti**
18.00 **Krog 2**
20.00 **Roboti**

NEDELJA
17.00 in 18.45 **Roboti**
20.30 **Ugani, kdo pride na večerjo**
mala dvorana:
16.00 otroška matineja **Roboti**
18.00 **Krog 2**
PONEDELJEK
17.00 **Roboti**
18.45 in 20.30 **Ugani, kdo pride na večerjo**
mala dvorana:
20.00 100 let slovenskega filma: **Ples v dežju**
TOREK
17.00 **Ugani, kdo pride na večerjo**
19.00 in 21.00 pred slovenskim startom **Chucky se vrača**
mala dvorana:
20.00 100 let slovenskega filma: **Ples v dežju**
SREDA
17.00 **Roboti**
19.00 **Ugani, kdo pride na večerjo**

PRIREDITVE

PETEK, 24. 6.

10.30 in 17.30 MNZ Celje
Demonstracija obrti
predstavlja se urar Ivan Krivec

11.00 Celjski mestni park
Technopark 2005 Vol . 2

16.00 Stari trg in Mestni trg Slovenske Konjice
Osemletka Radia Rogla

16.00 in 18.00 Pri GD Trnovlje Celje
Ob prazniku KS Trnovlje

18.00 Lambrechtov dom
Ustvarjalne delavnice za starost nike

18.30 Dom sv. Jožefa, Celje
Fotografije Vinka Skaleta
odprtje razstave

18.30 Center Celja – različne lokacije
Promenadni koncerti pihalnih orkestrov celjske in koroške regije
slovesnost MOC ob dnevu državnosti (v primeru dežja koncerti odpadejo)

19.00 Šlandrov trg Žalec – park
Oh, kako je dolga, dolga pot ...
ob dnevu državnosti in odkritju spominskega obeležja ob 60-letnici vrnitve izgnancev

19.30 Pred Narodnim domom Celje
Praznik z godbami
srečanje pihalnih orkestrov celjske in koroške regije, slovesnost MOC ob dnevu državnosti (v primeru dežja bo prireditev v Narodnem domu)

19.30 Kulturni center Laško
V počastitev dneva državnosti
prireditev

20.00 Celjski dom – mala dvorana
Pihalni trio Triumvirat
koncert

20.30 Dom sv. Jožefa – dvorišče
Priložnostni program in prižig kresa

20.30 Zunanji lapidarij Pokrajinskega muzeja Celje
M. Kmecl: Navdušenje Lovra Tomana, ko je prvič razvil slovensko zastavo
monodrama (v primeru dežja bo predstava v Narodnem domu)

20.30 Na trgu Vasi Lipa v Termah Olimia
Kresna noč
prikaz običajev ter nastop folklorne skupine Kozje

21.00 Savinova hiša Žalec – atrij
Ples v dežju (letni kino)
ob 100-letnici slovenskega filma

SOBOTA, 25. 6.

9.00 do 13.00 Titov trg Velenje
Skupaj v poletje
dan športa in iger

10.00 Otroški muzej Hermanov brlog
LG Zapik Ljubljana: Mojca Pokrajculja
lutkovna predstava

10.00 Spominska hiša 100-frankolovskih žrtev, Stranice
Frankolovski zločin
odprtje stalne razstave

13.00 Lovski dom Slovenske Konjice
Praznujmo z veterani
ob dnevu državnosti

16.00 Gasilski dom Trnovlje – Celje
Ob prazniku KS Trnovlje

18.00 Igrišče KS Trnovlje – Celje
Osrednja prireditev
ob krajevnem prazniku KS Trnovlje

19.00 Kavčnikova domačija Zavodnje
Kresni večer

19.00 Na trgu Vasi Lipa v Termah Olimia
Dan državnosti

19.00 Kozjanski park
Koncert s profesorjem mednarodne šole za prečno flavto

21.00 Pokrajinski muzej Celje – zunanji lapidarij
Medeja 2005
ambientalna gledališka predstava (v primeru dežja bo predstava naslednji dan)

NEDELJA, 26. 6.

13.00 Igrišče pri CŠOD, Gorenje
Poglejte ga, Pohorca
prireditev

15.00 Žička kartuzija
Janezova nedelja
vsesolvensko srečanje Janezov

21.00 Pokrajinski muzej Celje – zunanji lapidarij
Medeja 2005
ambientalna gledališka predstava (v primeru dežja predstava odpade)

PONEDELJEK, 27. 6.

8.00 do 18.00 Galerija Volk in mesto Celje
VII. poletni slikarski ex-tempore JSKD OI Celje
žigosanje platen v galeriji in slikanje v mestnem jedru

RAZSTAVE

Galerija sodobne umetnosti Celje: Sodobna japonska umetnost – Umetnost nove generacije, do 13. 8.

Likovni salon Celje: Sodobna japonska umetnost – Umetnost nove generacije, do 13. 8.

Galerija likovnih del mladih – Stari grad Celje: nagrajena dela iz 46 držav vseh kontinentov *10. Mednarodnega razpisa renije Likovni svet za likovna dela mladih avtorjev* na temo Tihožitje, do 30. 8.

Galerija Borovo: dela *Alberta Zaveršnika*, do 6. 8.

Galerija Mozirje: dela *Cvetke Kranjc*.

Zgodovinski arhiv Celje: Mesto v senci gradu, avtorja mag. *Aleksandra Žižka*, do 30. 9.

Galerija Oto Škofja vas: likovna dela (steklenimotorji) *Vilme Mavrič*, do 30. 6.

MNZ Celje – Otroški muzej Hermanov brlog: Zvezde Evrope, do 30. 12.

Kulturni klub Ivan Cankar Celje: likovna dela - slike rože (tempera) *Majde Žličar*, do 30. 6.

Galerija Volk: dela *Marinke Kerstein*, do 8. 7.

MNZ Celje - Občasni razstavni prostori: Prikrito in očem zakrito (razstava o zamolčanih grobiščih), do 20. 9.

Izobraževalni center Store: 25 let po zadnjem pisku Štefke, do 10. 9.

Fotografski atelje Josipa Pelikana: Poletne impresije, do 30. 6.

Pokrajinski muzej Celje: Mojster vzhajajočega sonca Hieronimus Hackel – virtuoz na steklu, avtorja *Paula von Lichtenberga*, do 9. 10. ter gostujoča arheološka razstava Nove zanke svetolucijske uganke avtorja *Mihe Mlinarja*, do 2. 9.

Knjižnica Vojnik: fotografije Iz poti po Avstraliji, *Mire Gorenšek*, do 30. 6.

STALNE RAZSTAVE

Galerija Vlada Geršaka Celje: olja na platno *Vlada Geršaka*.

Galerija Dan: prodajna razstava del različnih avtorjev.

Muzej novejše zgodovine Celje: Živeti v Celju in Zobozdravstvena zbirka, nova postavitev.

Stari pisker: stalna postavitev.

Pokrajinski muzej Celje: arheološka razstava z lapidarijem, kulturna in umetnostnozgodovinska razstava, etnološka razstava, razstava Schutzove keramike, razstava o Almi M. Karlin, numizmatična razstava.

Izobraževalni center Store: Železarstvo v Štorah.

Mestna galerija Riemer: stalna zbirka Franca Riemerja: beneška šola Leonarda Da Vincija, Modigliani, Cezanne, Klimt, Rodin, Diego Velazquez, Rihard Jakopič, Ivana Kobilca, Jože Tisnikar, Bidermajersko pohištvo, freska iz 14. stol iz Žičke kartuzije; gostuje prodajna razstava KD konjiških likovnikov.

Spominska hiša 100-frankolovskih žrtev, Stranice: Frankolovski zločin

Mladinski center Patriot Slovenske Konjice

Petek ob 20.00 MC Patriot
Tematski glasbeni večer

Sobota ob 21.00 MC Patriot
Vseslovenski finale za Rock Otočec 2005

Petek: 19.30 – 21.00 **košarka, namizni tenis**, 21.00 – 22.00 **aerobika**

Sobota: 17.00 – 18.30 **odbojka, namizni tenis**, 18.30 – 20.00 **badbinton, namizni tenis, razno**

PLANINSKI KOTIČEK

Planinsko društvo Zlatarne Celje vabi: 2. julija na Storžič in Srednji vrh. Na pot bodo odšli ob 5. uri z avtobusnega postajališča ob Glaziji. Prijave do 27. junija na tel. 03 545 29 27 ali 040 324 669.

www.novitednik.com

Mladinski center Celje

AVDICIJA: Petek 18.00
Celjska glasbena skupina išče pevko iz Celja in okolice; želena starost od 18 do 25 let, skupina igra pop/rock/funk in želi na glasbeno sceno. Prijave in vprašanja: glasbena_skupina@yahoo.com

V MCC na ogled fotografska razstava del udeležencev delavnice makrofotografije.

ŠKMŠ

Redno ŠKMŠ:
Petek ob 18.00 nadaljevalna skupina, 19.30 začetna skupina v vrtcu na Pešnici: **vadba joge** (s tem tednom se joga poslavlja do jeseni)

Moč inteligence. Zbiramo prispevke za 17. številko našega dvakratnaletnika. Info: mocinteligence@email.si

Projektno vabilo: Bi želel/a uresničiti svoj projekt ali pa ga samo predlagati? Javi se in skupaj bomo našli rešitev!

Šmoc

Razstava
Izdelki projekta Poem express na ogled v Šmoclu in Zdravilišču Laško.

Mladinski center Dravinjske doline

Petek ob 19.00
Dobra družba
slikanje na platno: prostočasna delavnica

INTERNET KAVARNA STANE STANETOVA 17A, CELJE

Stanetova 17a, Celje
(pri kinu Metropol)

Razstava ilustracij mlade umetnice **Petre Narobe**, ki so bile izdane v zbirki desetih slikanic pod naslovom: Z domišljijo na potep, pri založbi SmarTeam.

Info na www.filter-slovenia.org

KRIZNI CENTER ZA MLADE
Telefon 493-05-30

DRUŠTVO REGIONALNA VARNA HIŠA
Telefon 492-63-56

MATERINSKI DOM
Telefon 492-40-42

DRUŠTVO OZARA CELJE
pomoč ljudem s težavami v duševnem zdravju; Krekov trg 3, Celje, tel.: 03 492 57 50.

CENTER ZA POMOČ NA DOMU
Telefon 03 427-95-26 ali 03 427-95-28

ŠENT CELEIA
Slovensko združenje za duševno zdravje - pomoč pri socialni in psihološki rehabilitaciji oseb z duševnimi motnjami
Krekov trg 3, Celje
Telefon 03 428-8890, 428-8892

ZAVOD VIR, DNEVNI CENTER ZA POMOČ ODVISNIM
Telefon 490 00 24,
031 288 827

Podjetje NT&RC d.o.o.

Direktor: Srečko Šrot
Podjetje opravlja časopisno-založniško, radijsko in agencijsko-tržno dejavnost
Naslov: Prešernova 19, 3000 Celje, telefon (03) 42 25 190, fax: (03) 54 41 032, Novi tednik izhaja vsak torek in petek, cena torkovega izvoda je 150, petkovega pa 300 tolarjev.
Naročnine: Majda Klanšek
Mesečna naročnina je 1,700 tolarjev. Za tujino je letna naročnina 40.800 tolarjev. Številka transakcijskega računa: 06000 0026781320. Nenaročenih rokopisov in fotografij ne vračamo.
Tisk: Delo, d.d., Tiskarsko središče, Dunajska 5, direktor: Ivo Oman. Novi tednik sodi med proizvode, za katere se plačuje 8,5% davek na dodano vrednost.

NOVI TEDNIK
Odgovorna urednica: Tatjana Cvirn. **Urednik fotografije:** Gregor Katič. **Tehnični urednik:** Franjo Bogadi
Računalniški prelom: Igor Šarlah. **Oblikovanje:** Minja Bajagić. **E-mail uredništva:** tednik@nt-rc.si; **E-mail tehničnega uredništva** tehnika.tednik@nt-rc.si

RADIO CELJE
Odgovorna urednica: Simona Brglez
Telefon studia (za oddaje v živo): (03) 49 00 880, (03) 49 00 881. **E-mail:** radio@nt-rc.si. **E-mail v studiu:** info@radiocelje.com

UREDNIŠTVO
Milena Brečko-Pokliič, Janja Intihar, Brane Jeranko, Špela Oset, Rozmari Petek, Urška Selišnik, Branko Stamejčič, Ivana Stamejčič, Simona Šolinič, Dean Šuster, Tone Vrabl

AGENCIJA
Opravlja trženje oglasnega prostora v Novem tedniku in Radiu Celje ter nudi ostale agencijske storitve. Pomočnica direktorja in vodja Agencije: **Vesna Lejič.** Organizacijski vodja: **Franček Pungerčič.** Propaganda: **Vojko Grabar, Zlatko Bobinac, Petra Vovk, Viktor Klenovšek, Alenka Zapušek**
Telefon: (03)42 25 190
Fax: (03)54 41 032, (03)54 43 511
Sprejem oglasov po elekt. pošti: agencija@nt-rc.si

Nagradna križanka

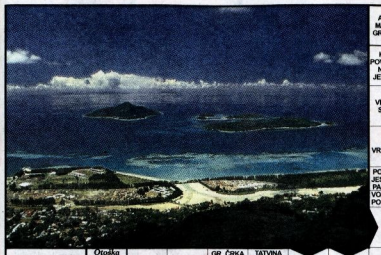

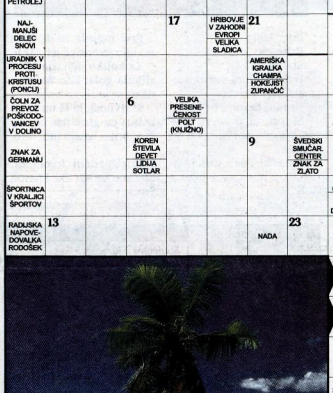

AVTOR MARJAN GRABNER
ZLOBEN, HUDOBEN ČLOVEK
GOVEJI IZTREBEK
ANJA ČARMAN
ŽGANJE IZ BRINKOVIH JAGOD
ZBORNIK NAJBOLJŠIH DEL, CVETNIK
ZNAK ZA RADU
KOKR. POVZROČA NEPREJETNOSTI
VERSKA SEKTA
NAJDA TILLER
ŽIVA ŠKODLAR
UČENČEK V SREDNJI ŠOLI
OTO VRIKOVNIK
POGOSTA JESENSKA PADAVINA, VOZILO ZA PO SNEGU
OSKAR DANON STAROGR. MATEMATIK
Otoška država severno od Madagaskarja
DRAMA EUGENA KINESCA
OTROŠKA SVOJE-GLAVOST
GR. ČRKA ZA OZNAČEVANJE GOSTOTE SNOVI
TATVINA
ŠVEDSKI PISATELJ HANSSON
VEČJA SKUPINA ŽUŽELJK VALENTIN VODNIK
SLOV. KULTURNI NOVINAR (MARJAN) NALEPKA
JUŽNOAFR. ŠTEPSKA ZEBRA, DOMAČIN IZ LONDONA
VITKAČ
MARIBOR. BALETNIK OTRIN
SVETILKA NA PETROLEJ
HRIBOVJE V ZAHODNI EVROPI, VELIKA SLADICA
VPREŽNI DROG PRI VOZU
NAJMANJŠI DELEC SNOVI
AMERIŠKA IGRALKA CHAMPA, HOKEJIST ZUPANČIČ
GORAN KARAN GOTOVČEV OPERNI JUNAK
ROČNA RIBOLOVNA PRIPRAVA SANDRO PERTINI
URADNIK V PROCESU PROTI KRISTUSU (PONCIJ)
VELIKA PRESENEČENOST, POLT (KNJIŽNO)
UMRLI SLOV. SMUČAR (TOMAŽ)
ZANIČLIV IZRAZ ZA AZIJCA
ČOLN ZA PREVOZ POŠKODOVANCEV V DOLINO
KOREN ŠTEVILA DEVET, LIDIJA SOTLAR
ŠVEDSKI SMUČAR, CENTER, ZNAK ZA ZLATO
KOROŠKA GORA, SIN IZAKA IN REBEKE, EZAV
ZNAK ZA GERMANIJ
VIRV (ZASTAR.), PRAVO-SLAVNI DUHOVNIK
MLAJŠI SL. SLIKAR (DAVID), ŠVEČENIK, VEDEŽ
ŠPORTNICA V KRALJICI ŠPORTOV
NAJMANJŠA KROGLA PRI BALINANJU
VRATA, MLEKU PODOBEN BEL SOK RASTLIN
RADIJSKA NAPOVEDOVALKA RODOŠEK
NADA
OLIVER TWIST KOŽNO WIETJE MAHOVNICE
ZGOLJ, SAMO
ŠALJIVKA V PAKU Z MATEVŽEM
ŽUMRLJ SLOVAN OLIVER DRAGOJEVIČ
MIŠI PODOBEN SESALEC, KI LETA
POSAMEZNA RASTLINA VRSKE TRTE
RAČUNAL. OSLIKOV, MATEVŽ BOKALIČ
ZBIRKA ZAKONOV, ZAKONIK

Nagradni razpis

1. nagrada: bon za 5.000 SIT za nakup v optiki Salobir in Kuharske bukve Radia Celje

2. nagrada: vrednostni bon za 4.000 SIT za bowling v Planetu Tuš

3.-5. nagrada: vrednostni bon za 2.000 SIT za bowling v Planetu Tuš

Pri žrebanju bomo upoštevali vse pravilne rešitve (geslo), ki jih bomo prejeli na dopisnicah na naslov: NT&RC, Prešernova 19, 3000 Celje do četrtka, 30. junija 2005.

Danes objavljamo izid žrebanja križanke iz Novega tednika, ki je izšla 17. junija. Prispelo je 869 rešitev.

Rešitev nagradne križanke iz št. 44

Vodoravno: KITAJŠČINA, IZOLIRANEC, OMAR, MARAJI, NABER, MOR, VERON, BIRO, ELODEJA, OK, CA, NSU, OBA, EON, PEČ, FREDY MILER, TABU, ECARTE, KEŠ, RAGADA, ANION, UTEK, VOLVO, NEN, IVO, STARIČ, NI, UTA, RO, PANDA, POKOP, AREAL, ARKTIKA, PESTIČ, ŽALOGRA, IST, MUBARAK, AAR, SKI, OTO, IKA, NAT.

Geslo: Velika sreča in pamet se redko srečata.

Izid žrebanja

1. nagrado - bon za 5.000 SIT za nakup v optiki Salobir in Kuharske bukve Radia Celje, prejme: Marija Krofl, Planina 67, 3225 Planina pri Sevnici.

2. nagrado - vrednostni bon za 4.000 SIT za bowling v Planetu Tuš, prejme: Vili Žohar, Cvetke Jerin 10, 3220 Štore.

3.-5. nagrada - vrednostni bon za 2.000 SIT za bowling v Planetu Tuš, prejmejo: Gregor Rupnik, Šercerjeva 10, 3325 Šoštanj, Roland Vipotnik, Jurčičeva 7, 3310 Žalec in Stane Lovrenčič, Samova 3, 3000 Celje.

Vsem nagrajencem čestitamo.

Nagrade bodo prejeli po pošti.

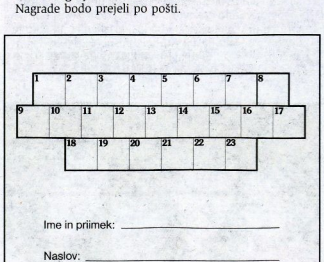

Ime in priimek: _____

Naslov: _____

_____

Davčna številka: _____

HOROSKOP

OVEN

Ona: *S sorodno dušo se boste pogovarjali o zadevi, ki ji že dolgo ne pridete do dna. A mogoče vam manjka le tista odločilna ideja, zato je še najbolje, da upoštevate nasvet osebe, ki ima pri tem več izkušenj.*

On: *Zaradi napornega dela preveč zapostavljate svoje najbližje, zato je skrajni čas, da se jim malce posvetite. To velja še posebej za partnerko, ki ima vsega skupaj že počasi preko glave.*

BIK

Ona: *Pogrešate to, kar so vam nekoč vsi zavidali, a ste lahkomiselno vrgli stran. V prihodnje bodite bolj premišljeni, da ne boste ponavljali starih napak. Posvetite se svojim najbližjim, pogrešajo vas.*

On: *Partnerka se bo spomnila pomembnega datuma v vajinem življenju in vam pripravila prijetno presenečenje. Sprva boste sicer bolj zadržani, a se boste sprostili in uživali v ljubezenskem zapeljevanju.*

DVOJČKA

Ona: *Pozabite malce na službene težave in se posvetite partnerju, ki vas zadnje čase že kar pogreša. Precej morata nadoknaditi, pa tako ni nobenega strahu, da bi vama lahko bilo dolgčas. Čaka vas obilo zabave.*

On: *Prijateljica vas bo povabila na prijeten pomenek, ki se bo razvijal povsem po vaših najlepših, pričakovanjih. Ne bodite preveč sramežljivi, raje se prepustite trenutnemu občutku, ki vas ne bo prevaral.*

RAK

Ona: *Obetajo se težave, ki vam jih bo povzročil vaš konjiček. Ste že premišljevali, da bi ga menjali za kaj bolj privočnega. To vam lahko prinese ob veselju tudi finančno korist, ki pa ni tako zanemarljiv faktor.*

On: *Ljudje vas bodo prepričali s svojim govorjenjem, da boste storili nekaj, kar sicer nikakor ne bi. Sicer pa se morate tako ali tako privaditi na spremembe, ki bodo prej ali slej stopile v vaše življenje.*

LEV

Ona: *Prekosili boste samega sebe, še posebej kar se tiče poslovne plati življenja. Finance bodo sicer še malo škripale, vendar lahko že kaj kmalu tudi na tem področju pričakujete precejšnje izboljšanje.*

On: *Držite se svojih prvotnih načrtov na ljubezenskem področju, pa boste videli, da se bo na koncu vse skupaj končalo celo bolje, kot ste pričakovali na začetku. To vam bo vsekakor okrepilo samozavest.*

DEVICA

Ona: *Odkrili boste nekaj zelo zanimivega, vendar nikar ne poskušajte tega izrabiti v napačne namene. Ta predvsem ne pozabite, da je dober prijatelj veliko boljši kot občasni partner. Obeta se vam zanimiv vikend.*

On: *Še najbolje bo, da se odrečete tveganim načrtom, saj je velika možnost, da se vam bo ponesrečili. Bodite raje zadovoljni z majhnim, kaj več pa bo prišlo kar samo. Nekdo vas bo prijetno presenetil! ...*

TEHTNICA

Ona: *Po napornem tednu si boste privoščili večerjo v dvoje, kar bo v veliki meri razbremenilo vaše prenapete živce. Partner vam bo namignil na nekaj, kar že dolgo pričakujete, a si sami niste upali začeti pogovora.*

On: *Ljubezensko razmerje se bo popravilo do te mere, da enostavno ne boste mogli verjeti svoji sreči. Očitno je kritično obdobje dokončno za vami in se lahko tako nadejate počasne vrnitve zadev v mirne tokove.*

ŠKORPIJON

Ona: *Zaupanje do prijateljevih nasvetov se bo pokazalo kot izredno dobra naložba. Toda naj vas to nikar ne zanese, raje se še vztrajneje lotite uresničevanja načrtov - še posebej na ljubezenskem področju.*

On: *Ne smete se vedno primerjati le z rojeni pod srečno zvezdo. Saj imate tudi vi precejšnjo mero uspešnosti, težava je le v tem, da ste preveč skromni. Nekdo bi vas rad spoznal, zato se mu nikar ne izmikajte.*

STRELEC

Ona: *Treba se bo sprijazniti z manjšim popuščanjem na poslovnem področju, kjer ste bili doslej vajeni le uspehov in doseganja visokih ciljev. Še najbolje bi bilo, da bi si vzeli kakšen teden počitka.*

On: *Uspeli boste uresničiti že dolgo načrtovani cilj, ki vam bo prinesel obilico veselja in še materialne koristi povrhu. Srečo delite s partnerko, ki vas že dolgo pogreša. Tako boste ubili dve muhi na en mah!*

KOZOROG

Ona: *Tokrat stvar temeljito premislite, ker se lahko sicer zataknete prav tam, kjer to najmanj pričakujete. Pogovorite se s partnerjem, preden se boste odločili, kajti star pregovor pravi, da več glav več ve!*

On: *Še vedno se boste spraševali, ali je bilo slovo resnično neizbežno. Življenje včasih ubira samosvoja pota, zato nikar ne obupajte. Boljši časi so vsekakor pred vami - treba jih je le izkoristiti.*

VODNAR

Ona: *Sprejeli boste ponujeno pomoč svojega sodelavca in kaj kmalu se bodo pokazali tudi konkretni pozitivni rezultati. Korist bo seveda obojestranska, kar bo le še boljša kombinacija.*

On: *Prišel bo trenutek odločitve, ko se bo pokazala vaša prava vrednost. Nad rezultati boste presenečeni celo sami. Nekdo vam bo pomagal iz ljubezenske zagate, a bo glavno delo ostalo na vaših plečih.*

RIBI

Ona: *Ne kažite tako očitnega zanimanja za novega sodelavca, saj mu lahko to še stopi v glavo. Ugodnosti se bodo podvojile in prav z lahkoto vam bo uspelo tudi tisto, kar sploh niste nameravali.*

On: *Odpravili se boste na zabavo in tako pozabili na neprijetnosti, ki so se vam dogajale. Zabavali se boste, kot že dolgo ne. Obeta se vam, da boste spoznali osebo, ki je ne boste zlahka pozabili.*

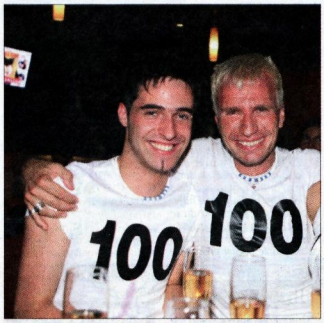

Od ljubezni žareči plesni koreograf in pedagog Igor Jelen je prišel v družbi svojega najboljšega prijatelja Andreja, ki se bojda odlično spozna na rože. Še posebej tiste, ki rastejo na Kanarskih otokih.

Prvih deset svečk

Prejšnji teden se je v popularnem celjskem klubu zgodila ravno prav zvezdniška in frizersko obarvana obletnica revije Salon, kjer smo ujeli kar nekaj znanih obrazov. Obrazov, ki se spoznajo na modo, erotični naboj in na provokacije. Izvolite.

IZTOK GARTNER
Foto: GREGOR KATIČ

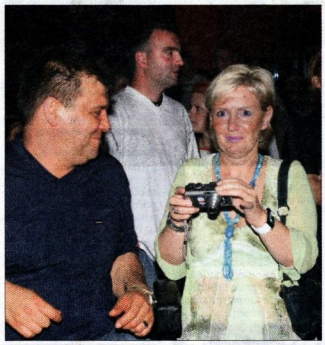

Zakonca Kavka, ki sta v svojem salonu pred kratkim frizirala tudi pevko Žano, bosta baje letos na dopustu posnela tudi nekaj vročih fotografij.

Vedno vroča Tina Gorenjak, ki jo zadnje čase kot voditeljico in glasbeno gostjo videvamo na praktično vseh prireditvah, je tokrat izbrala zares ekstravagantno obleko, ki je presegla celo njeno znamenito toaleto iz mjuzikla Chicago.

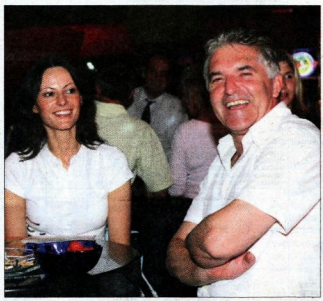

Modni kreator Peter Thaler, ki naj bi malo nazaj v neki lekarni kupoval test za nosečnost, je pištole svojih strankarskih kolegov tako kot vedno raje zamenjal za družbo privlačne ženske.

Ime: Janja
Priimek: Jerovšek
Starost: 28 let
Hobiji: manekenstvo, snemanje reklam
Hrana: škampi in kaviar
Moški, ki ji zavrti glavo: njegovega imena ne bo izdala
Dosežki: mis hrvaške plaže 2001, mis mokre majice 2000
Prvi poljub: ne spomni se, bilo je preveč let nazaj
Za koliko denarja bi se slikala gola: kdo ve, morda pa se je že
Skrivnost, ki jo bo prvič izdala na glas: raje ne, ker to rubriko berejo tudi otroci
Inteligenčni kvocient: tak kot pri igralki Sharon Stone

Dvojčici z dvojčicama

Med mnogimi obiskovalci na vurberškem festivalu sta bili še ne tri leta stari dvojčici Tjaša in Maša Pintar iz Gorice pri Slivnici, rojeni 30. septembra 2002. Med množico sta ju hitro odkrili malo starejši dvojčici, znani glasbenici Vesna in Vlasta Kidrič iz Križeče vasi pri Poljčanah, rojeni 15. oktobra 1981. Maša je samo minuto starejša od Tjaše, Vesna pa dvanajst minut od Vlaste. Starša malih dvojčic sta povedala, da deklici ob glasbi, posebej narodno zabavni, postaneta zelo živahni in se morda tudi v njih skrivata bodoči glasbenici. In tako je povsem slučajno nastal zanimiv posnetek dvojnih simpatičnih dvojčic. Skupaj sta mlajši dvojčici Vlasta in Tjaša ter starejši Vesna in Maša.

TV

Katarina iz Tunizije

Na vurberškem festivalu je na vsakem koraku vzbujala pozornost s temno poltjo, z lasmi, spletenimi v drobne kitke, povite z rdečo ruto. Po značilnem nasmehu in stisku roke smo prepoznali Katarino Kerk, ki je Celjanom znana kot uspešna turistična delavka, ko je to še bila.

Njene zamisli so bile mnoge prireditve na Starem gradu, uspešno je vodila prvo leto Avsenikovega abonmaja polk in valčkov v organizaciji takratnega Zavoda za turizem Celeia. Z novim vodstvom se je poslovila in delala v pisarni lokalne LDS, nato pa je rekla stop in kot turistična delavka znane slovenske agencije za dalj časa odpotovala na Djerbo v Tunizijo. Zdaj je na dopustu, po treh tednih pa se bo vrnila. »Ob četrtkih dobimo po 350 gostov, ki pripravimo bogat program. Peljemo jih tudi z gusarsko ladjo, razpoloženje pa dvigujemo s slovensko popularno glasbo.«

Ker je Katarina »zaljubljena« v Modrijane in Viteze Celjske, se bodo tudi ti na svoj način znašli v tunizijski turistični ponudbi. Sicer pa je prve dni v vroči Afriki najbolj pogrešala pršut, sir in teran. Ob spominih na Celje pa se je samo skrivnostno nasmejala!

TV

STE BILI POŠKODOVANI V PROMETNI NEZGODI?
PORAVNAVA d.o.o.
ŽELITE PRIMERNO DENARNO ODŠKODNINO?
PE CELJE, Ljubljanska cesta 20
BREZPLAČNA TEL. ŠTEVILKA: 080 13 14

GOSTILNA PRI AHACU
www.omizje.com
DNEVI GRŠKE
KUHINJE
info: 03-746-6640

ADAMAS

KUGLER d.o.o.
Kosovelova 16, Celje
PLEŠKARSTVO
FASADERSTVO
041/651 056 in 03/490 0222