PROLETARCI VSEH DEŽEL, ZDRUŽITE SE!

★ ★ ★

# DELO

GLASILO SOCIALISTIČNE ZVEZE DELOVNEGA LJUDSTVA SLOVENIJE

LJUBLJANA, TOREK, 4. JANUARJA 1972
LETO XIV. ● ŠTEVILKA 1 ● CENA 1 DINAR

»DELO« IZHAJA OD 1. MAJA 1959 PO ZDRUŽITVI »LJUDSKE PRAVICE«, KI JO JE 5. OKTOBRA 1934 USTANOVILA KOMUNISTIČNA PARTIJA V SLOVENIJI, IN »SLOVENSKEGA POROČEVALCA«, KI GA JE LETA 1941 USTANOVILA OSVOBODILNA FRONTA SLOVENSKEGA NARODA

GLAVNI UREDNIK MITJA GORJUP
ODGOVORNI UREDNIK JAK KOPRIVC

IV/7 78955
PO 1109/1973

## Nov obisk iz ZDA

**Včeraj je prispela v Peking skupina 25 ameriških funkcionarjev**

PEKING, 3. jan. (Reuter) — Skupina 25 ameriških funkcionarjev in tehnikov pride danes v Peking, da bi pripravila vse potrebno za obisk predsednika ZDA Richarda Nixona, ki bo prišel na Kitajsko 21. februarja. Pričakujejo, da bo ameriška skupina na Kitajskem ostala teden dni. Največ časa bo v Pekingu, potem pa bo odpotovala še v Šanghaj in Changchow.

Zdaj so na vrsti zadnje tehnične podrobnosti. Med njimi je na prvem mestu vprašanje predsednikove varnosti ter števila novinarjev, ki naj bi Nixona spremljali. Ker kitajske možnosti niso neomejene, bo število novinarjev po vsej priliki precej manjše, kot je to sicer običajno.

## Rahman bo kmalu prost

**Buto izjavil na zborovanju v Karaču, da ga bo izpustil brez pogojev**

NEW DELHI, 3. jan. (UPI) — Pakistanski predsednik Zulfikar Ali Buto je sporočil danes, da bo brez vsakršnih pogojev izpustil vzhodnopakistanskega voditelja šejka Mudžiburja Rahmana.

Odločitev o izpustitvi Mudžiburja Rahmana je pakistanski predsednik sporočil na današnjem velikem množičnem zborovanju v Karaču. Predsednik Buto je v govoru, ki ga je prenašal pakistanski radio, njegovo oddajo so slišali tudi v New Delhiju, izrekel upanje, da se bo Indija odzvala zahtevam svetovnega javnega mnenja, naj umakne svoje vojaške enote s pakistanskega ozemlja.

### Rakete za Danang

SAIGON, 3. jan. (Reuter, UPI) — Artilerija južnovietnamskih osvobodilnih sil je danes zjutraj izstrelila štiri rakete na veliko ameriško vojno bazo v Danangu.

# Tito z delavci v novo leto 1972

**Predsednik Tito je z ženo in sodelavci dočakal novo leto med delavci ljubljanske tovarne dekorativnih tkanin**

LJUBLJANA, 3. jan. Predsednik SFRJ Josip Broz Tito je z ženo Jovanko in sodelavci dočakal novo leto 1972 v krogu delavcev tovarne dekorativnih tkanin v Ljubljani. »Že zdaj smo se mobilizirali, da bomo skupno premagali vse težave v prihodnjem letu,« je med drugim dejal v svojem kratkem novoletnem nagovoru.

Predsednik Tito je prišel v Ljubljano z Brda pri Kranju okrog 23. ure. V tovarni dekorativnih tkanin na Celovški cesti so ga pozdravili direktor podjetja Bernard Rode, predsednik DS Janez Mlakar in sekretar osnovne organizacije ZKJ Vlado Hočevar. Zbrani delavci so drage goste ob vstopu v dvorano pozdravili s prisrčnim ploskanjem in vzklikanjem »Tito, Tito«.

S predsednikom republike so novo leto v tovarni dekorativnih tkanin dočakali tudi predsednik skupščine SRS Sergej Kraigher, člani sveta federacije Lidija Šentjurc, Ivan Maček in Franc Leskošek, član izvršnega biroja predsedstva ZKJ Stane Dolanc, predsednik CK ZKS Franc Popit, predsednik IS Slovenije Stane Kavčič, predsednik republiške konference SZDL Janez Vipotnik in drugi politični in kulturni delavci. V umetniškem programu, ki ga je vodil igralec Milan Kalan, so sodelovali prvaki opere, drame in RTV. Predsednik Tito se je na zabavi kolektiva, ki mu je izročil tudi spominsko darilo, zelo dobro počutil.

Pozneje je odšel še v dom JLA v Ljubljani, kjer je bil prav tako deležen prisrčnega sprejema. Podrobnejše poročilo objavljamo na 2. strani.

NA SILVESTROVO TITO Z DELAVCI DEKORATIVNE — Skupaj z ženo Jovanko in sodelavci je predsednik Tito zadnje ure minulega in prve novega leta v veselem razpoloženju preživel s člani kolektiva tovarne dekorativnih tkanin v Ljubljani. Foto: E. Šelhaus

## Peking in Tokio bliže

**Japonski zunanji minister napoveduje kitajsko-japonski shod**

TOKIO, 3. jan. (UPI) — Japonski premier Sato je izjavil na novoletni tiskovni konferenci, da bosta Japonska in LR Kitajska verjetno v letu 1972 navezali diplomatske stike. Japonski zunanji minister Takeo Fukuda pa je izjavil, da ima njegovo ministrstvo stalne stike z Ljudsko republiko Kitajsko in ne izključuje možnosti za sklicanje japonsko-kitajskega sestanka na vrhu.

Japonski zunanji minister je to izjavil v intervjuju za list »Tokio Šimbun«.

EISAKU SATO: kmalu stiki s Pekingom

### Kmalu Nixonov sklep

WASHINGTON, 3. jan. (AFP, Reuter) — Predsednik Richard Nixon je v televizijskem intervjuju v nedeljo zvečer izjavil, da bo še pred 14. januarjem sporočil svojo odločitev, kar zadeva njegovo kandidaturo na novih volitvah za predsednika ZDA.

### Casalsov 95. rojstni dan

SAN JUAN, PORTORIKO, 3. jan. (UPI) — Živi spomenik sodobne klasične glasbe, veliki violončelist Pablo Casals je konec decembra proslavil 95. rojstni dan skupaj s številnimi prijatelji z vseh koncev sveta. Na slavnosti v mestni hiši v San Juanu je guverner Luis Ferre prebral posebno izjavo, s katero je 29. december, Casalsov rojstni dan, proglasil za svetovni dan miru.

### »Phantomi« za Izrael

NEW YORK, 3. jan. (AP) — Združene države Amerike so se tajno odločile, da nadaljujejo z dobavo »phantomov« Izraelu, tako je zadnji dan lanskega leta sporočila ameriška radiotelevizijska mreža Kolumbija.

### Zvezna skupščina FAR

KAIRO, 3. jan. (MENA) — Današnji Al Ahram piše, da bo egiptovska ljudska skupščina izbrala v soboto 20 svojih predstavnikov federacije, ki jo poleg Egipta sestavljata še Libija in Sirija.

## Vse leto pet krogov

**Leto 1972 je spet olimpijsko — Šport danes na straneh 5—8**

LJUBLJANA, 3. jan. — Začelo se je leto 1972, ki bo športnikom vsega sveta prineslo obilico tekem na najvišji ravni — z osredjima prireditvama v znamenju petih olimpijskih krogov februarja v Sapporu na Japonskem in avgusta v Münchnu.

Ob skoku v novo leto sta bili — tako kot vedno — v ospredju nemško-avstrijska turneja smučarskih skakalcev ter silvestrski tek v Sao Paolu, ki pa je tokrat minil brez udeležbe Jugoslovanov.

Spremljanju tega dogajanja, pa tudi športnemu pogledu naprej — zlasti k smučarskim tekmam prihodnjih dni pri nas — smo namenili prostor na naših prvih štirih športnih straneh v novem letu, ki so tokrat oštevilčene s 5, 6, 7 in 8.

# Ultimat Malte

**Premier Dom Mintoff zahteval od Londona, naj do 15. januarja izprazni oporišča na otoku - London še odlaša**

OD NAŠEGA LONDONSKEGA DOPISNIKA

LONDON, 3. jan. (po telefonu). Današnji britanski jutranjiki so spet posvetili posebno pozornost sporom med Malto in Britanijo. Tik pred novim letom so se odnosi zaostrili do skrajnosti. Malteški premier Dom Mintoff je zahteval od Londona naj v 48 urah popolnoma izpraznj svoja oporišča na Malti. Pozneje je podaljšal ta rok do 15. januarja. V Londonu so to zahtevo označili kot »ultimat«.

Ko je Mintoff po zadnjih volitvah prišel na oblast, je zahteval od Britanije naj plača 30 milijonov funtov letne najemnine za svoje oporišče na Otoku. Na pogajanjih je zmanjšal svojo zahtevo na 18 milijonov funtov. Britanci pa so bili pripravljeni plačati 9.500.000 funtov na leto. Od te vsote so dejansko plačali samo 4.750.000 funtov. Po britanskem tolmačenju velja ta najemnina do konca marca 1972.

London trdi, da sta se tako dogovorila Heath in Mintoff na sestanku v Che Quersu, podeželski rezidenci britanskega premiera. Dom Mintoff pa je odšel s sestanka očitno prepričan, da bi morala Britanija do 31. marca 1972 plačati še en obrok v znesku 4.750.000 in ker Britanija tega obroka ni plačala, je potekel njen zakup oporišč na Malti 31. decembra, opolnoči. V Londonu so takoj poudarili, da se bodo umaknili, toda ne v 48 urah in tudi ne v 15 dneh, ker je to nemogoče.

Na Malti je zdaj kakih 3400 britanskih vojakov — tisoč komandosov, 2000 letalcev in pomožnega osebja in 400 mornarjev — tako da se bo moralo z družinami vred izseliti približno 10.500 ljudi.

V Londonu poudarjajo, da je Malta spričo napredka vojaške tehnologije izgubila skoraj sleherni strateški pomen. Za Britance in NATO — trdijo — je predvsem pomembna kot baza, s katere zavezniška letala spremljajo gibanje sovjetskega ladjevja v Sredozemlju.

Kljub temu so v natovskih krogih zaskrbljeni, ker se bojijo, da bi Malta lahko prišla v »sovjetske roke«. V Londonu se tolažijo s tem, da pretežno katoliška javnost na Malti tega ne bo dovolila.

BOZIDAR PAHOR

DOM MINTOFF: umik do 15. januarja

### Heath pojde v Bruxelles

LONDON, 3. jan. (UPI) — Britanski premier Edward Heath bo 22. januarja odpotoval v Bruxelles, kjer bo podpisal dokument o pristopu Velike Britanije v Skupno evropsko tržišče.

### Žrtve požara

SEUL, 3. jan. (AP) — Južnokorejske oblasti so danes sporočile dokončno bilanco tragičnega požara, ki je ob božiču prizadel enega seulskih hotelov. Zgorelo je skupaj 161 ljudi, 68 pa jih je bilo poškodovanih. Po prvih informacijah so število umrlih pri tem največjem hotelskem požaru v zgodovini, kakor je znano, ocenili na 165.

## Izraelci preleteli Aman

**Dve formaciji izraelskih letal sta nad Amanom prebili zvočni zid**

AMAN, 3. jan. (AFP, UPI) — Jordansko protiletalsko topništvo je 31. decembra streljalo na neznana letala, ki so na veliki višini preletela jordansko glavno mesto. Amanski radio je kasneje sporočil, da so bila ta letala izraelska.

To je bilo prvič, da so izraelska letala preletela jordansko ozemlje od začetka premirja v avgustu leta 1970.

Po uradnem sporočilu amanskega radia sta jordansko glavno mesto preleteli dve formaciji izraelskih letal, ki so pri tem prebila zvočni zid.

### Španske novoletne žrtve

MADRID, 3. jan. (AP) — Tudi v Španiji novoletni prazniki niso minili brez žrtev. Na španskih cestah je v prometnih nesrečah umrlo 25 ljudi.

## Sedem suhih let

Novoletni čas je za nami, prijetno utrujeni od veselja ali od dolgih izletov se vračamo v puščobni vsakdan, zavedajoč se, da se nam v novem letu ne obeta nič dobrega. V ozadju nam tli bojazen, da prihaja obdobje sedmih suhih let, kakor bi lahko s prispodobo rekli gospodarski stiski, v katero smo zašli. In nobenih izgledov nimamo, da bodo suha leta trajala samo 300 ali 600 dni.

Vznemirjeni pred neznanim se niti s tem ne moremo tolažiti, da je naš gospodarski potres nastal zaradi nadnaravnih ali tujih sil. Predobro se zavedamo, da smo ga sami povzročili s svojo nenasitnostjo, s hlepenjem za nečim, kar presega naše možnosti. Nekdo je temu rekel, da mi hočemo na vsak način živeti, kot živijo Švedi in da pozabljamo, da pa vendarle živimo še na Balkanu.

In ker Balkan ni Švedska ali Švica in ker Metlika ni v predmestju Stockholma ali kje ob Bodenskem jezeru, je seveda več kot naravno, da bo moral zablodo v našem neznanju evropskega zemljepisja kdo popraviti in da bo moral kdo tudi posledice naložiti na svoja pleča.

Samo čigava bodo ta pleča, to je zdaj vprašanje.

Recimo, da se spravimo nad gostinstvo. Bodo rekli, da nemogoče, kajti tudi gostinci morajo od nečesa živeti, se pravi od čimvečjega obiska ljudi v gostilnah in hotelih. In če bi dejali, da je trgovina tisti zaznamovani, bi spet odgovarjali, da tudi trgovine žive samo od prometa in trgovci tudi. In tako dalje in tako dalje.

Zidamo si hišice in hiše, vile in vikende, kupujemo si avtomobile po zadnji modi in udobne garaže zanje, za uro parkiranja dajemo toliko kot za kilo kruha. Gradimo, recimo, nove in nove tovarne za pralne stroje, kar pomeni, da bo vso to množico izdelkov v zasičenem trgu nekdo kupil. Gradimo na up in prodajamo na up.

Kje se bo vse to ustavilo in kolikšna bo cena? In kdo jo bo plačal? Se že sliši, da takoimenovana splošna potrošnja preveč žre in da razni šolski, kulturni, zdravstveni in podobni izdatki onemogočajo, da bi hitreje odpravili sedanje težave. Naj bo rešitev iz zagate na račun razvoja šolstva, zdravstva, otroškega varstva?

To bi bilo dejanje v obupu. Zlasti v času, ko je že jasno, da se ne bomo izmotali z novimi stroji v tovarnah, ampak tudi z bolj zdravimi in bolj sposobnimi delavci in s skrajnim prizadevanjem, da bodo naši delavci lahko taki. Mar si ne upamo povedati, da postajamo revna država bogatih ljudi? Mnogi naši znanstveniki na ves glas opozarjajo, da po tej poti za nas ni izhoda. Bo njihov glas dobil odmev?

J. SVETINA

# Chevalier umrl

**Veliki filmski umetnik je preminil po tritedenskem trpljenju - Pokopali ga bodo v sredo v pariški okolici**

PARIZ, 3. jan. (UPI, Tanjug). Prvega januarja je v Parizu umrl veliki filmski umetnik Maurice Chevalier. V bolnici Nècar so sporočili, da je Chevalier preminil ob pol sedmih zvečer, po tritedenskem trpljenju. Znani filmski umetnik je bil bolan na ledvicah.

Mauricea Chevaliera bodo pokopali v sredo v mestu Marnes-la-Coquette v bližini Pariza, kjer je Chevalier živel. Po besedah njegovega managerja Louisa Valsa bo pogreb, kakor je to pokojnik želel, povsem skromen.

Maurice Chevalier je bil star 83 let. Od odra, na katerem je nastopal vse od 12. leta, se je poslovil šele pred tremi leti. V svoji dolgi karieri je bil Chevalier pevec, igralec, pisec ... Mnogi njegovi šansoni so postali del bogate francoske zakladnice šansonov ter jih pojejo še danes. Na odrih musicalov, v gledališču, predvsem pa na filmu je ustvaril vrsto sijajnih vlog ter bil partner številnih zvezd, ki pa so vse ugasnile prej ko on.

Največ slave je požel za svoje filmske vloge. Najbolj znani so njegovi filmi: »Vesela vdova«, »Folie bergère«, »Molk je zlato«, »Gigi«, »Sto let ljubezni«.

Maurice Chevalier, odlikovan z ordenom francoske legije časti, je bil vse življenje srečen. »Ko bom nekega dne odhajal,« je še pred nedavnim rekel, »se bom z nasmehom zahvalil usodi, ki je bila tako dobra z menoj.«

### Finske volitve

HELSINKI, 3. jan. (UPI) — Na Finskem se danes zaključujejo volitve v novi parlament, ki ga bo sestavljalo 200 poslancev.

## Danski kralj bolan

**Friderika IX. je včeraj zjutraj nenadoma zadela nevarna srčna kap**

KOBENHAVN, 3. jan. (AP) — Danskega kralja Friderika IX. je danes zjutraj zadela srčna kap. Zato so ga takoj prepeljali v bolnišnico. Danski kralj je pred dnevi zbolel za lahko pljučnico. Včeraj so zdravniki sporočili, da se zdravstveno stanje 72-letnega danskega vladarja izboljšuje, danes zjutraj pa ga je nenadoma zadela srčna kap. Drugih podrobnosti še niso sporočili.

## Libijci proti Izraelu

**Arafat izjavil, da se libijski komandosi bore skupaj s palestinskimi**

TRIPOLI, 3. jan. (Reuter) — V libijskem glavnem mestu je palestinski voditelj Jaser Arafat sporočil, da se libijski komandosi skupaj s palestinskimi borijo proti Izraelcem. Arafat je v Tripoliju govoril na slovesnosti, ki so jo pripravili ob sedmi obletnici palestinske revolucije. V priložnostnem govoru je Arafat obsodil »jordansko zaroto« proti palestinskemu osvobodilnemu gibanju.

## Kitajski poziv ZDA

**Peking zahteva, naj ZDA umaknejo svoje oborožene sile s Taivana**

HONGKONG, 3. jan. (Reuter) — Vodilni kitajski časopisi in pekinški radio so objavili redakcijski članek, ki zahteva, da ZDA umaknejo vse svoje oborožene sile s Tajvan in iz Tajvanske ožine. »Kitajsko ljudstvo je odločeno, da bo osvobodilo Tajvan. Prepričani smo, da bo ta dan napočil,« je rečeno v redakcijskem članku. V njem je poudarjeno, da je Tajvan »kitajska notranja zadeva«.

## Sporočilo petstotih Grkov

**Ugledne grške osebnosti zahtevajo osvoboditev političnih zapornikov**

ATENE, 3. jan. (Reuter) — Skoraj 500 uglednih grških osebnosti je v sporočilu, ki so ga podpisali mnogi umetniki, upokojeni generali, politiki in javni delavci, zahtevalo, da se takoj izpustijo vsi politični zaporniki v Grčiji. V sporočilu je med drugim poudarjeno, da je to resno moralno vprašanje in da »molk ni rešitev za problem političnih zapornikov.«

## Črna praznična poročila

**Preveseli vozniki, pešci in kolesarji so pozabili na previdnost**

LJUBLJANA, 3. jan. — Pet mrtvih v hudi prometni nesreči v Banatu. Nekdo je zdrknil v prepad. Štirje mrtvi v ljubljanski okolici. Tudi letošnji prazniki ob prelomu starega in novega leta niso minili brez nesreč. Najpogostejši vzroki nesreč med prazniki so: vinjenost, neprevidna in nevarna vožnja po spolzki cesti. Poročila o nesrečah berite na zadnji strani.

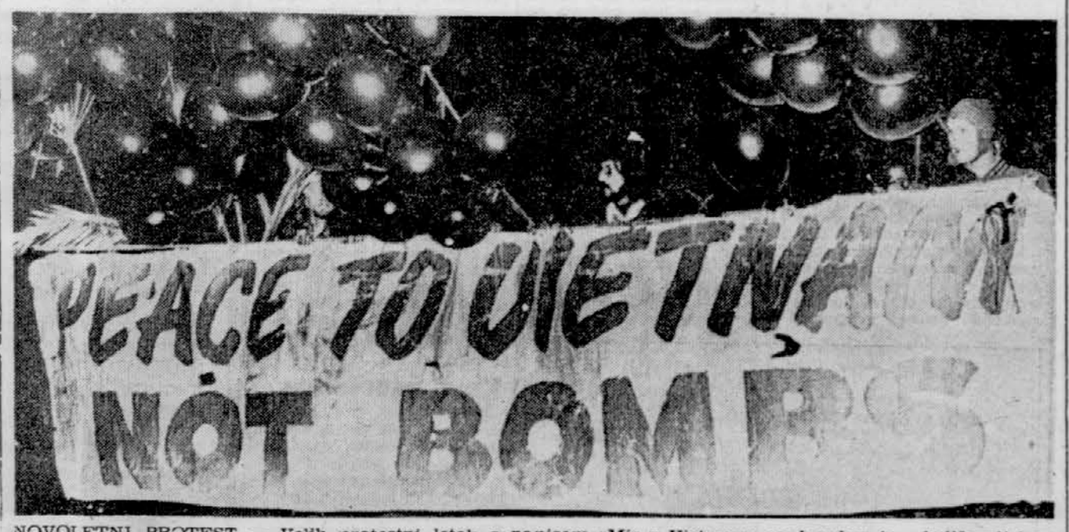


NOVOLETNI PROTEST — Velik protestni letak z napisom »Mir v Vietnamu, ne bombe« je v kalifornijskem mestu Pasadena poneslo v zrak več sto črnih balončkov, v protest proti vojni v Vietnamu. Telefoto: UPI

## Riad bo podaljšal turnejo

**Po obisku Pekinga bo odpotoval še v Moskvo, London in v Pariz**

KAIRO, 3. jan. (AP) — Časopis »Al Gumhuria« piše danes, da bo egiptovski zunanji minister Mahmud Riad po obisku v LR Kitajski konec tega meseca odpotoval še na obiske v Sovjetsko zvezo, Veliko Britanijo in Francijo. Z voditelji teh držav bo razpravljal predvsem o položaju na Bližnjem vzhodu oziroma o tem, kakšnega naslednjega ukrepa bi se morali lotiti, da bi se Izrael umaknil z okupiranih ozemelj.

## Srečanje Sato - Nixon

**Japonski premier bo pojutrišnjem odpotoval na obisk v Washington**

TOKIO, 3. jan. (AP) — Japonski premier Eisako Sato bo pojutrišnjem odpotoval na obisk v ZDA, kjer se bo pogovarjal s predsednikom Richardom Nixonom. Sporočilo o tem obisku ne navaja, o čem bosta razpravljala. Dobro poučeni krogi pa menijo, da bosta govorila predvsem o vrnitvi otoka Okinave Japonski in o političnem položaju v Aziji v luči kitajske navzočnosti na svetovnem političnem odru.

## Zračni napad na Laos

**Letala ZDA med novoletnim premirjem napadla Ho Ši Minhovo pot**

SAIGON, 3. jan. (UPI) — Ameriško vojaško poveljstvo v Saigonu je novoletno premirje na vietnamskem bojišču izkoristilo za močan zračni napad na Laos. Objavili so, da je bil to eden najhujših napadov na to državo, prek katere poteka tako imenovana Ho Ši Minhova pot. Veliki bombniki vrste B-52 so v enajstih valovih odvrgli na to območje skoraj tisoč ton eksploziva.

velana
zavese

# Predsednik Tito začel leto '72 v Dekorativni

## Predsednik republike silvestroval med delovnimi ljudmi ljubljanske Tovarne dekorativnih tkanin — Bilo je zelo prisrčno in veselo razpoloženje

LJUBLJANA, 3. jan. Predsednik republike Josip Broz Tito je z ženo Jovanko v petek zvečer dočakal novo leto v krogu delovnega kolektiva Tovarne dekorativnih tkanin v Ljubljani. Silvestrovanju, ki je potekalo v prisrčnem in veselem razpoloženju, so prisostvovali tudi najvišji predstavniki SR Slovenije. Želja vseh, intimno mišljena, v pomenkih izmenjana ali v Titovih besedah javno izrečena, je bila, da bi bilo novo 1972. leto boljše kot minulo.

Radostna vznemirjenost je hkrati z mrzličnimi pripravami zavladala v podjetju na Celovški cesti, ki je predlani slavilo svojo petdesetletnico, ko se je razvedelo za možnost, da bi na njihovo tovarniško zabavo prišel tudi tovariš Tito. Nove lepe restavracijske prostore podjetja, kjer dnevno razdelijo tudi po 800 obrokov tople hrane, in dolgo, z marmorjem obloženo dvorano za razne sindikalne prireditve, kjer so pravkar razstavljali svojo, na nedavnem beograjskem sejmu pohištva nagrajeno kolekcijo dekorativnih tkanin, so v dveh dneh požrtvovalno okrasili in usposobili za široko silvestrovanje, medtem ko je vrsta smrečic s pisano žarečimi žarnicami pred stavbo izrekala toplo dobrodošlico gostom že na pragu tovarne.

Direktor podjetja Bernard Rode, predsednik sindikata Iztok Kavčič in drugi predstavniki kolektiva so mi seveda že takoj v začetku, ko predsednika Tita še ni bilo, s ponosom utemeljevali, zakaj je potem, ko je Tito izrazil željo, da bi letos silvestroval v krogu nekega delovnega kolektiva, odločitev padla prav na njihovo podjetje. Poleg tega, da so znotraj zelo dobro povezan kolektiv, ki je dal veliko za družbeni standard in oddih svojih članov, so v proizvodnem pogledu premagali začetne težave, ki so izvirale iz dediščine dveh ločenih, dokaj nerazvitih obratov; leta 1962 so zgradili novo barvarno preje, leta 1967 novo plemenitilnico, leta 1968 novo tkalnico za jaquardske tkanine, leta 1970 pa še novo tkalnico plišev, pripravljalnico in skladišče. Čeprav so za silvestrovanje uporabili celo nekatere še nedograjene ali proizvodne prostore, se je seveda izmed 1300 zaposlenih delavcev tega poslej na enem kraju združenega podjetja — hkrati z več kot sto zunanjimi gosti — udeležilo le okrog 250 domačih delavcev in uslužbencev.

### Prisrčno pozdravljeni gostje

Toliko večje je bilo torej iskreno zadovoljstvo teh, da so lahko ob 23. uri pozdravili v svoji sredi predsednika Tita, ki je z ženo Jovanko in spremstvom prispel v Ljubljano z Brda pri Kranju. Skupno s predsednikom republike so prispeli tudi predsednik skupščine SR Slovenije Sergej Kraigher, predsednik izvršnega sveta SRS Stane Kavčič, člani sveta federacije Lidija Šentjurc, Ivan Maček in Franc Leskošek, član izvršnega biroja predsedstva ZKJ Stane Dolanc, predsed. RK SZDL Janez Vipotnik predsednik SAZU Josip Vidmar, komandant ljubljanske armadne oblasti generalni polkovnik Stane Potočar in drugi. Predsednik Tito z rdečim nageljčkom v gumbnici črne obleke in tovarišica Jovanka v živozeleni večerni obleki sta se komaj prebijala skozi gost špalir fotoreporterjev in snemalcev, zlasti pa mnogih delavcev in delavk, ki so začeli vzklikati »Tito, Tito«. Spontane manifestacije okrog mize na čelu dvorane, ki so jo zasedli visoki gosti, bi se še nadaljevale, če ne bi Tito sam izrazil željo, da se sindikalna zabava z godbo in plesom nadaljuje, kot je potekala dotlej.

Za umetniško poživitev večera sta zapela prvaka ljubljanske Opere Ladko Korošec in Vilma Bukovčeva, medtem ko je amaterski tenorist Martin Franko častno zastopal barve domačega podjetja — tovarne dekorativnih tkanin. Posrečena Valičeva interpretacija odlomka iz slovenske primorske verzije Držičevega Dunda Maroja — Botra Andraža je ne samo opozorila na celo vrsto prastarih podobnosti v značajih ljudi na dubrovniški ali na tržaški obali, ampak navgrla tudi iz te komedije dokaz že sila zgodnjih socialnih protestov v obrambo izkoriščanih hlapcev.

### Vesel umetniški program

V zabavnem programu, ki ga je vodil gledališki igralec Milan Kalan, je padlo pred samim šefom države nekaj šal z mešanim priokusom, na primer želja, da bi v novem letu plače ostale iste kot lani, cene iste kot leta 1950, davki pa kot leta 1920. Če so vsi navzoči s smehom sprejeli kot uspel dovtip šalo, češ: »od jutri dalje se ničesar več ne bo pokazalo«, je bilo to nekoliko pikro, a hkrati samokritično zdravo.

In ko je s polnočjo prekipelo staro leto v novo in so se napolnili kozarci, je Tito z očali, bolj kot vsi drugi, zrastel v optimističnem razpoloženju. Ko je izmenjal novoletne čestitke z ženo Jovanko in najbližjimi sodelavci, so začela po vsej dvorani vzajemno deževati voščila z dobrimi željami in objemi.

»Kol'kor kapljic, tol'ko let«, je krepko zadonela zdravica povsem improviziranega pevskega zborčka, ki se ni dal ugnati in je še in še rezal slovenske narodne. Domačim delavskim pevcem, ki jih je razumljivo vodil Frankov že preizkušeni tenor, so se spontano pridružili gosti, med katerimi sta z močnima glasovoma prednjačila Stane Dolanc in Janez Vipotnik, medtem ko je dr. Marijan Brecelj z dirigiranjem skrbel za ubrano skladnost.

Razigranim plesalcem se je pridružil tovariš France Popit, ki je povabil na plesišče Jovanko Broz. Predsednik Tito je ob splošnem ploskanju zaplesal z Lidijo Šentjurčevo. A kaj hitro ga je prevzela podjetna »slovenska planšarica« Jana Osojnikova, s katero se je predsednik Tito zavrtel v valčku.

### Titove čestitke in želje

Čeprav v začetku ni imel namena govoriti, je predsednik Tito na željo Radia Ljubljane spregovoril nekaj besed, ki so jih naslednji dan stotere radijske oddaje in časopisne vesti ponesle po deželi in po svetu.

»Tovarišice in tovariši,« je dejal predsednik Tito, »ker nisem imel priložnosti, da se z vami vsemi objamem in da vam čestitam, izkoriščam to priložnost, da čestitam temu kolektivu, za katerega sem slišal, da zelo dobro napreduje, da vam čestitam srečno novo leto 1972 in želim, da bi dosegli poslej še več uspehov kot doslej. Leto, ki je bilo za nami, je bilo mučno, mukotrpno in težko, toda prebrodili smo ga. Novo leto, v katerega zdaj vstopamo, postavlja pred nas številne probleme, ki jih bomo reševali; a v prvi vrsti morate vi, delovni kolektivi po vsej Jugoslaviji, prispevati čimveč, da premagamo vse težave. S tega mesta lahko tudi rečem, da smo se mi, ki smo pred vami, pred vso deželo in pred narodi odgovorni, že mobilizirali; mislim tu na Zvezo komunistov Jugoslavije in na vsa vodilna telesa; storili bomo vse, da bomo te težave premagali. Še enkrat vam želim vse najboljše v letu 1972.«

### »Vse akcije bomo podprli«

Direktor tovarne dekorativnih tkanin Bernard Rode, ki se je, potem ko se je poleglo navdušeno ploskanje, zahvalil predsedniku Titu in hkrati izrazil njemu in tovarišici Jovanki najboljše želje kolektiva, je zagotovil: »V imenu vseh vam lahko obljubim, da bomo stali za vsem tem, kar ste že naredili ali kar boste še storili; skupno z milijoni delavcev po vsej Jugoslaviji bomo podprli vse te akcije, vsa vaša prizadevanja, tako da bomo s skupnimi močmi prav gotovo dosegli še večje uspehe in uresničili vse cilje, ki si jih je naša partija zastavila že v začetku revolucije.«

Žal se je predsednik Tito moral kmalu posloviti. Delavci in delavke iz Dekorativne so se prisrčno drenjali, da bi prišli čim bližje in da bi se od Tita osebno poslovili. Od veselja se je razjokala Vera Luzar, ki že dolga leta dela v tovarni: »Vselej sem si tako želela, da bi enkrat lahko stisnila Titu roko in zdaj sva se rokovala!«

Predsednik Tito s spremstvom je zatem okrog dveh ponoči obiskal še Dom JLA v Ljubljani, kjer so ga pozdravili general podpolkovnik Franc Tavčar, general major Ferdo Toplak in načelnik doma podpolkovnik Branko Marijan in kjer je bil deležen enako prisrčnega sprejema. Okrog tretje ure zjutraj se je kolona avtomobilov vrnila nazaj na Brdo.

BOGDAN POGAČNIK

# Titove novoletne čestitke

### Izmenjal jih je s številnimi šefi držav, vlad in partij

BEOGRAD, 3. jan. (Tanjug) — Ob novem letu je predsednik republike Josip Broz Tito izmenjal novoletne čestitke med drugimi tudi z naslednjimi šefi držav, vlad in partij:

Predsednikom norveške vlade Brattelijem, etiopskim carjem Haile Selasijem, iranskim šahom Rezo Pahlavijem, predsednikom Nigerije generalom Govonom, holandsko kraljico Julijano, predsednikom republike Finske Kekonnenom, velikim luksemburškim vojvodo, predsednikom predsedniškega sveta Madžarske Losonczijem Polom, britanskim zunanjim ministrom Homeom, britanskim premierom Edwardom Heathom, japonskim premierom Satom, predsednikom ministrskega sveta Poljske Jaroszewiczem, predsednikom republike Kenije Keniatom, predsednikom združene republike Tanzanije Nererom, predsednikom češkoslovaške republike Svobodo, belgijskim kraljem Baudounom, predsednikom republike Turčije Sunayem, predsednikom državnega sveta Romunije Causescom, predsednikom ministrskega sveta Sovjetske zveze Kosiginom, generalnim guvernerjem Kanade Mitchenerom, predsednikom ZDA Nixonom, predsednikom vlade arabske republike Egipta dr. Fauzijem, generalnim sekretarjem CK KP SZ Brežnjevom, predsednikom francoske republike Pompidoujem, sudanskim predsednikom Nimeirijem, indijskim premierom Indhiro Gandhi, predsednikom ZRN Heinemannom, prvim sekretarjem CK KP Madžarske Kadarjem, prvim sekretarjem poljske delavske združene partije Gyerekom, jordanskim kraljem Huseinom, prvim sekretarjem CK socialistične združene partije Nemčije Ulbrichtom, predsednikom republike Avstrije Jonnasom, egiptovskim predsednikom El Sadatom, senegalskim predsednikom Senghorjem, generalnim sekretarjem OZN U Tantom i. dr.

## Za otroke Bangla deša

ZAGREB, 3. jan. (Tanjug) — Mednarodni sklad »Lačnih otrok« je poslal novoletna darila otrokom vzhodnopakistanskih beguncev v Indiji.

# Veselje v novih domovih

### Ključi od stanovanja - za Banjalučane najdragocenejše darilo

BANJALUKA, 3. jan. (Tanjug) — V pravkar minulem letu je nekaj tisoč družin v Banjaluki, Čelincu, Laktaših, Bosanski Gradiški, Mrkonjić gradu, Ključu, in drugih krajih v Bosni, ki jih je pred dvema letoma porušil potres, zamenjalo prikolice, stare železniške vagone, avtobuse, garaže in druga začasna prebivališča z novimi, toplimi stanovanji. Pred novoletnimi prazniki je 312 družin iz Banjaluke skupaj s čestitkami svojih delovnih organizacij prejelo najdragocenejša darila — ključe komfortnih stanovanj.

Lani so v mestu ob Vrbasu zgradili blizu 1000 novih stanovanj, leto prej pa okrog dvakrat več. Več kot 5.000 poškodovanih stanovanj je bilo popravljenih. V tem času je blizu 4.500 gospodinjstev prejelo 121 milijonov dinarjev v obliki dolgoročnih kreditov za popravila in izgradnjo privatnih stanovanj. Vendar pa je že tretjo zimo po potresu še zmerom 880 družin v prikolicah in vagonih, v barakah pa jih je kar 960.

V obnovo Banjaluke so v tem času vložili 2 milijardi 56 milijonov dinarjev. Poleg stanovanj so sanirali in zgradili nekaj novih šolskih poslopij, v začasnih zdravstvenih objektih so zagotovili 1.300 postelj.

V PRVI MINUTI — PUNČKA — Minuto po polnoči v novem letu je v mestni porodnišnici v Ljubljani prva prijokala na svet hčerka Marije Šalamon iz Ožbolta pri Trojanah. Na sliki: srečna mamica z novorojenko
Foto: S. Busić

DELO

**Mitja Gorjup** (glavni urednik), **Jak Koprivc** (odgovorni urednik), **Ante Mahkota** (pomočnik glavnega urednika), **Vlado Jarc** (notranja politika in gospodarstvo), **Miran Šuštar** (zunanja politika), **Tit Vidmar** (kultura), **Miro Zakrajšek, Anton Rupnik, Jože Šircelj** (dopisništvo, lokalna kronika), **Evgen Bergant** (šport), **Vojko Černelč** (centralna redakcija), **Jaka Štular** (nedeliska izdaja »Dela«), **France Vrečar** (sobotna priloga), **Bogo Sajovic** (Pisani petek).

INVENTURA V LJUBLJANSKI NAMI — Prešteti morajo do 30.000 artiklov, pri čemer se poti 410 uslužbencev. Na sliki: inventura v oddelku Namine konfekcije.
Foto: S. Busić

# Praznovanje v Sloveniji

## Predvsem za tri možnosti so se Slovenci vnemali v prazničnih dneh: silvestrovanje v hotelih in restavracijah, doma v veseli družbi in na smuki

LJUBLJANA, 3. jan. Spet smo preživeli silvestrovo, nekateri bolj, drugi manj naporno. Z velikimi in majhnimi mački, veselo ali manj veselo. Doma, v hotelih, gostilnah, v hribih, na morju ali v službi. Natakarji, sprevodniki, šoferji, telefonisti, miličniki in še mnogi drugi si niso mogli privoščiti veselega praznovanja, če so imeli smolo, da jih je doletelo dežurstvo. Televizija, ljubljanska malo bolj kislo, beograjska pa bolj veselo, je poskrbela, da tistim, ki so ostali doma, do jutra ni bilo treba v posteljo. Hotelskemu in gostilniškemu osebju pa razigrani gostje tudi niso dovolili k počitku pred jutranjo sivino.

Ljubljanski hoteli so se letos še bolj potrudili kot prejšnja leta. Vsi po vrsti so bili zasedeni. Lev je gostil prek 700 ljudi, od tega več kot polovico tujcev. Tri italijanske skupine so tod silvestrovale. Samo okoli deset sob je ostalo praznih. Mrzli in topli bife je bil odprt do jutra, vzdušje pa na moč prijetno. V Slonu so praznovali v glavnem tujci — Avstrijci in Italijani, zasedeni so bil vsi prostori. V Unionu je 500 Italijanov zasedlo novo restavracijo, v ostalih prostorih so bili domači gostje. Tudi Ilirija se lahko pohvali z 250 Italijani in številnimi domačimi gosti, ki so do zadnjega kotička napolnili restavracijo, zimski vrt in bar.

Vstopnina oziroma konsumacija je bila v vseh hotelih zmerna: med 100 in 250 dinarji se je sukala glede na elitnost lokala in kvaliteto uslug. V gostilnah pa vstopnine v glavnem ni bilo pa tudi obveznega prazničnega menuja ne.

Bled — V Golfu je silvestrovalo več kot šeststo ljudi, med njimi je bila kaka tretjina tujcev. Za ples so skrbeli trije orkestri; v mali dvorani so jo rezali po domače, v veliki so imeli pevko, spodaj v baru pa so igrali za najbolj gibčne in najmlajše po srcu.

Ples je ljudi vsekakor razgrel pa so hodili gledat, kaj neki je z bazenom? Žalostno so ugotovili, da je zaprt in je voda vsa mirna in zelena vabila le skozi šipe. So krive slabe izkušnje iz preteklega leta, ko so gostje v oblekah skakali v vodo?

### Na pohorskih vzpenjačah

MARIBOR — Tudi Mariborčani in okoličani so pričakali novo leto v raznih gostinskih lokalih v mestu in okolici. Nekateri so šele po sedmi uri zapuščali veselo družbo.

Mnogi Mariborčani so preživeli novoletno noč in ostale praznike na Pohorju. Smučišča so oživela zlasti 2. januarja, ko je pohorska vzpenjača prepeljala 4192 potnikov, dan poprej pa 1761. Na cestnem podjetju Maribor so bili veseli, ker v novoletni noči ni snežilo, tisto malo prvega januarja pa ni povzročilo večjih zastojev v prometu. V mariborski bolnišnici so v novoletni noči prišli na svet trije fantki in tri punčke. Prva je 1. januarja ob 0.35 povila Biserka Klampfer iz Maribora in to zdravo punčko.

### V Zasavju po tradiciji

Trbovlje — V zasavskih krajih se niso izneverili tradiciji — slovo od starega in vstop v novo leto so tudi tokrat pričakali slovesno in v veselem razpoloženju. Za tiste, ki se radi zabavajo, ni manjkalo prireditev, domovi zasavskih društev in gostinski lokali so bili povsod dobro obiskani. Mnogi Zasavci so pričakali novo leto v okoliških planinskih postojankah, največ, zlasti starejših pa je ostalo doma v družinskih krogih z znanci in prijatelji.

### Razpoloženje na Koroškem

VELENJE — V občinah Velenje, Slovenj Gradec, Dravograd in Ravne na Koroškem so v vedrem razpoloženju stopili v novo leto 1972. Gostanski obrati, društveni domovi ter planinske in turistične postojanke so bili ob prehodu iz starega v novo leto zasedeni do zadnjega kotička. V osrednjem zimsko športnem središču Koroške, v Mežici, je novoletne praznike preživelo veliko gostov iz Slovenije in sosednje Hrvatske. Precej občanov pa je pričakalo novo leto tudi v turističnih središčih sosednje Avstrijske Koroške. Med novoletnimi prazniki so prišli še posebej na svoj račun smučarji. Mnogi pa so se v teh prazničnih dneh odločili tudi za kopanje v pokritih bazenih v Velenju in na Ravnah. V slovenjegraški splošni bolnišnici je v novem letu prvi zajokal 3,70 kg težak fantič, ki mu je podarila življenje 18-letna Joži Doler iz Danijela pri Dravogradu.

### Preštevanje deviz

KOPER — Zaradi slabega vremena so se gostinski delavci nekoliko bali, da ne bo ob preštevanju novoletnega izkupička takega zadovoljstva, kot so pričakovali. No, kljub temu so bili z novoletnim praznovanjem ob slovenski obali zadovoljni tako gostinski delavci kot tudi vsi, ki jih je zamikala novoletna noč ob morju. Zaradi valutnih sprememb nič čudnega, da je bilo med gosti slišati največ pogovorov v italijanščini, nekaj pa tudi v nemščini.

Že včeraj, še bolj pa danes, se hotelska poslopja ob slovenski obali spet praznijo.

### Na najbolj odprti meji

NOVA GORICA — Na Silvestrovo so se na jugoslovansko-italijanski meji srečali obmejni organi dveh sosednih držav, kar je tu že tradicija. Izmenjali so novoletne čestitke in darila. Posebej svečana so bila srečanja na mednarodnih prehodih Rožna dolina, Robič in Predel.

Ob tej priložnosti so spet poudarili zelo dobro in uspešno sodelovanje obmejnih organov, ki omogoča hiter in nemoten prehod milijonov državljanov, pa tudi na tisoče ton blaga prek te najbolj odprte meje v Evropi. Prijateljska srečanja na meji so se nadaljevala tudi v prazničnih dneh.

### Pomurje: brez običajnega hrupa

MURSKA SOBOTA — Pomurci kot da so se tokrat odpovedali nadvse živahnemu silvestrovanju, saj jih je večina pričakala mlado leto v copatah na svojih domovih. V vseh hotelih je bilo sicer polno, vendar brez gneče, kot v prejšnjih letih.

Poleg visokih cen je na to nedvomno vplival tudi manjši obisk zdomcev, saj jih je prišla v prazničnih dneh na svoje domove komaj dobra polovica.

Tudi to silvestrsko noč so ostali zvesti tradicionalnim srečanjem na meji naši in avstrijski obmejni organi v Gornji Radgoni in v Kuzmi. Po medsebojnih obdaritvah so na prelomu leta nazdravili dobrim sosedskim odnosom tudi cariniki in miličniki na mednarodnem mejnem prehodu v Dolgi vasi pri Lendavi svojim madžarskim kolegom

V znamenju dobrega začetka novega leta je minila tudi silvestrska noč v soboški porodnišnici, kjer je privekal vsega dve uri in petinštirideset minut mladega leta na svet krepak fantek. Srečna mati je bila 21-letna kmetica Marjana Gider iz Rogaševec na Goričkem.

### Rakete in petarde

CELJE — Celjski hoteli so bili med prazniki lepo polni — najbolj Evropa, kjer so oddali vse postelje, v praznič-

# V senci valutnih sprememb

### V gosteh veliko Italijanov, Jugoslovanov pa malo onkraj meje

KOPER, 3. jan. — Na vseh mejnih prehodih od Fernetičev, prek Krvavega potoka do Škofij in Debelega rtiča je prišlo k nam okoli 41.000 ljudi, od nas pa odšlo okoli 27.000 potnikov, med njimi je bilo kaj malo Jugoslovanov. Vpliv valutnih sprememb se je zlasti pokazal na mejnih prehodih med novoletnimi prazniki, kjer je bila ena sama vhodna ali izhodna steza skoraj dovolj.

Na novo leto je prešlo mejo v obe smeri 36 tisoč potnikov, med njimi le 4000 Jugoslovanov. Tudi včeraj promet ni bil dosti živahnejši, saj je potovalo prek petih mejnih prehodov skupaj le 50.000 ljudi.

Praktično ogledalo valutnih sprememb so bile te dni številne gostilne na Krasu. Tudi slabo vreme ni vplivalo, da ne bi turisti iz Italije prebili prvih dni novega leta pri nas, saj jim ugodna menjava lir v dinarje omogoča veliko cenejše nakupe in seveda tudi gostinske zapitke kot v Italiji.

G. G.

## Nove zaposlitve

PRIŠTINA, 3. jan. (Tanjug) — Prvi delovni dan v novem letu bo kosovsko gospodarstvo začelo z 200 delavci več in podvojeno proizvodnjo v predelovalni industriji. Gre za tovarno obutve »Komuna« v Prizrenu, ki bo jutri uvedla drugo izmeno in redno proizvodnjo v novem obratu.

## Niko Župan

Na pragu novega leta je po kratki, hudi bolezni umrl v izolski bolnišnici, star komaj 29 let, Niko Župan, novinar pri Radiu Koper. Smrt je iztrgala iz novinarskih vrst mnogo obetajočega zapisovalca življenjskih dogodkov, ki je, v žal dosti prekratki poklicni dobi, dokazal, da je znal spretno uporabljati novinarsko pero. Razen tega pa je tudi v literarnih sestavkih izražal svoj prefinjen posluh za oblikovanje podobe današnjega časa.

Pokojni Niko Župan je bil rojen leta 1942. v Stojnici v Liki, kjer sta z mamo v pregnanstvu doživela vse stahote vojnega časa. Od leta 1946, ko je bila mama nastavljena kot učiteljica v Portorožu, pa je mladost vse do svoje prezgodnje smrti preživel ob slovenski obali, ki se ji je hotel tudi poklicno posvetiti z vsem srcem.

Na obalnem in širšem območju, kjer so poznali pokojnega Nika, je boleče odjeknila njegova nepričakovana smrt. Na zadnji poti ga bodo spremili v torek ob 15. uri na koprskem pokopališču.

G. G.

## Slavje v novem naselju

DONJI MILANOVAC, 3. jan. (Tanjug) — Prebivalci tega srbskega mesta so pričakali novo leto v novo zgrajenem mestu, 5 kilometrov stran od starega naselja, ki ga je Donava že potopila. V novem mestu, grajenem po urbanističnem načrtu, so posamezniki zgradili 500 moderno urejenih hiš, kar pomeni za 100 več, kot jih je imelo staro mesto na Donavi. Številne hiše so večje od starih, saj so mnogi prebivalci Donjega Milanovca videli posebno priložnost v turistični dejavnosti. V Donjem Milanovcu je že zdaj več kot 200 postelj, namenjenih turistom. V mestu, ki ima le 2.500 prebivalcev, pričakujejo, da jih bo med poletno turistično sezono okrog 10.000. Za gradnjo novega mesta je hidroelektrarna Djerdap investirala blizu 120 milijonov dinarjev.

NAGLUŠNOST

PRIZNANI IN IZVEDENI AVDIOPROTEZIST SLUŠNIH NAPRAV ZAVODA ISTITUTO ACUSTICO ITALIANO VAM BREZPLAČNO PRIKAZUJE, KAKO ZMAGATE NAD GLUHOSTJO, IN SICER V URADU

v GORICI, Via Roma 4, telefon 81372 (Italija).

OD ZMAGOVITIH POLETOV V VESOLJE DO ZMAGE NAD GLUHOSTJO!

Kakor je znano, je naglušnost množična nevšečnost, ki žalosti neštete osebe vseh starosti. Ugotovili pa boste, da so postale vse stopnje gluhosti sedaj zlahka odpravljive.

Izguba slušnosti, ki jo obžalujejo omenjene osebe, so v večini primerov vzrok oslabelosti, poapnenja bobnične opne, verige notranjih koščic to so mehanični organi, ki dovajajo zvok do srednjega ušesa. Če se pri natančnem in specialnem pregledu, ugotovi, da so še delno zdravi notranji organi srednjega ušesa, je najplemenitejši del slušnega organa rešen.

Za povrnitev pacienta k popolni normalnosti in pozitivnemu delovanju organov srednjega ušesa, ki je najvažnejši za preusmeritev živčnih impulzov direktno na možgane, je poglavitno vzpodbujati in pomagati bobniču, membrani in verigi koščic k ponovnemu delovanju in to z nadevom ustrezne slušne proteze.

DANES JE NA SVETOVNEM TRGU MNOGO SLUŠNIH PROTEZ A NAJSODOBNEJŠE, NAJIZREDNEJŠE, KATERE ŽANJEJO PRVE NAGRADE PO VSEH DRŽAVAH, SO AMERIŠKE SLUŠNE PROTEZE

AUDIOTONE U. S. A. MODEL A-21 IN B-214
KANADSKI UNITRON MODEL 260/T — 720/T — 760/T

IZSLA JE NOVA SLUSNA PROTEZA:

SONIT U. S. A. MODEL »APOLLO 12 SPECIAL« IN MALI »MINIBONE«. SLUSNA APARATA, KI DELUJETA BREZ VLOŽKOV V USESIH.

Vse te slušne proteze, skoraj nevidne in z izredno možnostjo za popravilo obojestranske naglušnosti, vse do 98 %, to je za popolno odstranitev naglušnosti, kar je bilo vse do sedaj onemogočeno s kakršno koli protezo.

Skleroza in starost nista več ovira za razveljavo težjih problemov naglušnosti.

Imamo primere izgube slušnosti tudi zaradi težkih bolezni, ta gluhost je zelo trdovratna za zdravljenje. Proti tej trdovratni naglušnosti je

ISTITUTO ACUSTICO ITALIANO

napovedal močan boj in želi vsem prizadetim, na svojih specialnih prikazovanjih, to tudi prikazati.

Vabimo vas na brezplačne prikaze, kjer vam bo že dolgoletno izkušen specialist AUDIOPROTEZIST, prikazal vrsto slušne proteze, ki bo uporabna tudi v vašem primeru.

NE ZAMUDITE PRILOŽNOSTI!!!

STRANKE SPREJEMAMO NASLEDNJE DNEVE V MESECU JANUARJU 1972:

V PETEK, 7., V PETEK, 14., V PETEK, 21., V PETEK, 28. od 8.30 do 12.30 in od 15.30 do 18.30.

# Odpraviti ostanke parlamentarizma

## Čestitka predsednika slovenske skupščine Sergeja Kraigherja ob novem letu, sporočena prek Radia Ljubljana

Slovenija ni v Jugoslaviji nobena izjema. Razčiščevanje pojavov nacionalizma na Hrvatskem ter neenotnosti in grupaštva v ZK in njihovih vzrokov, pretresanje političnih dogajanj pri nas v luči teh dogodkov ter naš položaj in naša vloga pri tem — predstavljajo brez dvoma najbolj očitne značilnosti sedanjega trenutka, je dejal Sergej Kraigher in nadaljeval:

Če pa iščemo tiste bistvene elemente našega družbenega in političnega življenja in razvoja, katerih specifično težo in pomen lahko aktualni politični dogodki kot njihov izraz in deloma tudi kot njihova posledica samo na poseben način poudarijo, potem je, po mojem mnenju, za sedanji politični trenutek značilno predvsem naslednje:

Ob zaskrbljenosti, ki jo vzbujajo zadnji dogodki in prodor samoupravnemu demokratičnemu socializmu sovražnih sil, se nedvoumno kaže stopnjevan interes za okrepitev socialistične Jugoslavije in njenega mednarodnega položaja in s tem tudi naše lastne nacionalne varnosti in neoviranega socialnega in nacionalnega razvoja naše republike in našega naroda ter najbolj široka pripravljenost za ustvarjanje vseh za to potrebnih političnih in družbenih pogojev.

Ob delovanju inflacije stopajo v ospredje z druge strani z vedno večjo težo glavni problemi dela in življenja delavcev, kmetov in vseh delovnih ljudi, ki so obenem neodložljivi problemi našega nadaljnjega gospodarskega, kulturnega in socialnega razvoja.

To pa pomeni, da je treba ugotoviti in določiti skupne razvojne interese vseh narodov ter narodnosti Jugoslavije v skupnih osnovah družbenega plana Jugoslavije, ustrezno opredeliti osnovne naloge razvoja naše republike in se zediniti o prioritetnih nalogah v prihodnjem petletnem razdobju.

To pomeni dalje, da je treba v nadaljnjem razvoju preprečiti poglabljanje socialnih razlik in odpravljati njihove glavne izvore.

To pa zahteva, da se breme stabilizacije in ustreznega spreminjanja gospodarske strukture porazdeli na posamezne družbene sloje in občane sorazmerno njihovim dohodkom, da se zaščiti delavce z nižjimi osebnimi dohodki. In dalje, da se z ustrezno gospodarsko politiko in na podlagi vzajemnosti in solidarnosti zagotovi sistematično izenačevanje splošnih pogojev za delo in življenje delovnih ljudi in občanov.

To pa zahteva tudi, da se v našem družbeno-ekonomskem sistemu izpodkopljejo temelji od samoupravne baze izdvojenih centrov gospodarske, finančne in politične moči ter v skladu z ustavnimi amandmaji zagotovi v sistemu razširjene reprodukcije odločujoč vpliv delavcev v temeljnih organizacijah združenega dela.

V nadaljnjem razvoju neposredne demokracije kot osnove našega družbeno-političnega sistema pa je treba zagotoviti predvsem dvoje:

Z izpopolnjevanjem delegatskega sistema je treba odpraviti ostanke starega predstavniškega parlamentarizma in spremeniti skupščine, tako republiško kot občinske, v mesto sporazumevanja in dogovarjanja o skupnih interesih ter čimbolj neposrednega uveljavljanja pravih interesov delavcev v združenem delu, kmetov in vseh delovnih ljudi ter občanov v krajevnih skupnostih in občinah.

In drugič, s spremenjeno idejno-politično vlogo in akcijsko enotnostjo Zveze komunistov ter vlogo Socialistične zveze in Zveze sindikatov, kot jo postavljajo amandmaji k republiški ustavi, je treba zagotoviti polno iniciativo in možnost izražanja interesov in stališč delavcev, delovnih ljudi in občanov ter njihovih organizacij in samoupravnih skupnosti, usklajevanje njihovih interesov in njihovo ustrezno uveljavljanje v političnem življenju in še posebej v skupščini oz. v pristojnih organih.

To pa so naloge, ki so z ene strani povezane z izvajanjem že sprejetih ustavnih sprememb, z druge strani pa z izdelavo nove ustave SFRJ in nove ustave republike.

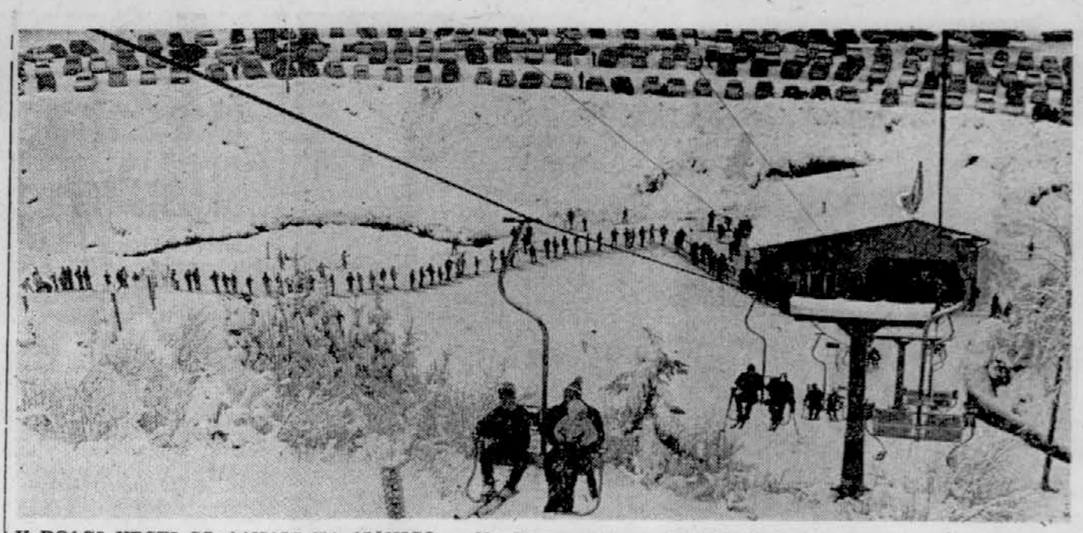

V DOLGI VRSTI SO ČAKALI NA ŽIČNICO — Na Starem vrhu nad Škofjo Loko je bil velik živ-žav: prišlo je okrog 1200 smučarjev, ki so bili z dobro smuko zelo zadovoljni. Le na žičnico je bilo treba malo počakati in tudi za štiristo avtomobilov je zmanjkovalo prostora. Foto: S. Busić

# Najdaljšo noč povsod preživeli zelo veselo

## Jugoslovani smo silvestrovali v cenejših in dražjih lokalih, doma v veselih družbah in v izletniških krajih — Za praznike pravo spomladansko vreme

BEOGRAD, 3. jan. (Tanjug). Skromen, preprost pa vendar lep okras novoletne noči — lampioni in raznobarvne ulične luči — dolgo niso ugasnile v prvem jutru novega leta. Za večino zaspanih in po silvestrovanju utrujenih Beograjčanov niti ni bilo važno, da ni bilo snega, saj so že navajeni, da jih preseneti bodisi košava ali ledeni dež, kot minulo leto, ali pa domala pomladanske sapice, kakor v tej letošnji najbolj veseli noči.

Razen očitne spremembe vremena, pa je, kot je videti, za zmeraj minil tudi čas, ko so prebivalci našega glavnega mesta najraje na glavnih ulicah, od Slavije do Kalemegdana, burno in veselo, po karnevalsko dočakali novo leto. Letos bi lahko na prste prešteli tiste redke izjeme, ki so se znašli na prostem, pa še ti so po ulicah pohiteli le mimogrede.

### Za velik in majhen denar dobra volja

Zato pa so bili polni hoteli in kavarne, vsaka dvorana je bila okrašena s pisanimi trakovi v pričakovanju številnih gostov, ki so jih zabavale godbe in povsod je bil na razpolago do pičice enak spored jedil in pijač. Razlika je bila le v imenih in kategorijah restavracij, imenih pevcev in tistih, ki so publiko zabavali — za višje ali nižje honorarje. Razumljivo, različne so bile tudi cene, ki so se gibale od 60 do 500 din za večerjo. Tako industrializirano veselje kljub vsemu Beograjčanom ni moglo pokvariti večera.

V stari boemski Skadarliji pa je letos manjkala velikanska jelka, pogrešali pa so tudi »prave« boeme. Astronomske cene skadarlijskih restavracij so spodrinile tiste, ki so desetletja bili tradicionalni novoletni »okras« beograjske kavarniške Meke.

Vendar pa je največje število Beograjčanov preživelo novoletno noč doma v krogu družine in veselih prijateljskih družčin.

### Na Reki veliko izletnikov

REKA — Tanjug — Na reško-istrskem območju so leto 1972 pričakali izredno živahno in s slovesnimi skupnimi zabavami v več sto hotelih, restavracijah in drugih prostorih. Poleg domačih ljudi je bilo tudi več desettisoč gostov, ki so v glavnem prišli iz notranjosti Jugoslavije ter iz Italije, Avstrije, Nemčije in Švice. Samo hoteli so pogostili približno 10.000 turistov, nekajkrat več gostov pa je prišlo v svoje vikendhiše in k zasebnikom. Najbolj živahno je bilo na Reki, kjer so novo leto pozdravile močne sirene z več kot 30 ladij.

Sprejemniki in oddajniki obalne radijske postaje na Reki so bili preslabi, da bi tahko pravočasno poslali vse brzojavke, ki so jih jugoslovanski pomorci z vseh morij na svetu izmenjali s člani svojih rodbin. Računajo, da je približno 7000 naših pomorščakov pričakalo novo leto na plovbi po svetovnih morjih ali v tujih pristaniščih.

### V Splitu ognjemet

SPLIT — Tanjug — Splitčani so po ustaljeni navadi pričakali novo leto v glavnem v svojih hišah in manj v hotelih in restavracijah. Poleg petard in žabic je slovesnemu čakanju novega leta dal posebe pečat tudi velik ognjemet. Več sto turistov iz notranjosti države ter iz Italije pa je pričakalo novo leto v hotelih v Splitu in Trogiru. Tudi v drugih krajih v Dalmaciji so novo leto pričakali zelo bučno; skoraj vsi hoteli od Makarske do Šibenika so bili odprti.

SARAJEVO — Tanjug — Novoletna noč je v Sarajevu minila tako kot zmeraj v veselem petju. Prevladovale so v glavnem narodne pesmi. Sarajevčani so se tudi to pot držali starega običaja in novo leto pričakali v glavnem v družinskem krogu.

V znanih sarajevskih gostinskih objektih je bilo prav tako živahno. Mladi pa so se zabavali v mladinskem domu Skenderija, kjer so plesali ob zvokih več znanih popansamblov.

### Silvestrovanje dolgo dva dni

NIŠ — Tanjug — V Nišu, Aleksincu in Sokobanji ter v drugih okoliških krajih je novoletno veseljačenje trajalo dva dni. Vsi javni objekti so bili polni gostov. K večjemu razpoloženju je vsekakor prispevalo pravo spomladansko vreme, kakršnega ne pomnijo za ta letni čas. V teh krajih je novo leto pričakalo tudi več tisoč gostov iz Beograda in drugih mest.

TITOGRAD — Tanjug — V vsej Črni gori so novo leto pričakali slovesno in veselo. Titograjčani so do zadnjega mesta napolnili hotela »Črna gora« in »Podgorica«, še več pa jih je odšlo v Primorje, kjer je bilo pravo spomladansko vreme. Najbolj veselo je bilo menda v hercegnovskem hotelu »Plaža«, kjer je novo leto pričakalo več kot 1000 gostov. Tudi moderni hotel »Maestral« pri Miločeru je sprejel skoraj 1000 gostov. Zabavala sta jih Tereza Kesovija in Miro Ungar. V hotelu »Internacional« v Budvi pa je goste razveselil Mija Aleksić.

SKOPJE — Tanjug — Prebivalci makedonskega glavnega mesta so prav tako veselo in ob bogato naloženih mizah pričakali novo leto. Največ pa jih je novo leto pričakalo kar doma, v krogu družin in prijateljev.

# Zvezni zakon zagotovi le enoten sistem pokojnin

## Rudi Bregar: Z novim pokojninskim zakonom se bomo močno oddaljili od sedanjega pretežno državnega urejanja pokojninsko-invalidskih razmerij

V zvezni skupščini so te dni sprejeli predlog za izdajo zakona o temeljnih pravicah pokojninskega in invalidskega zavarovanja. To je rezultat več kot dveletnih priprav, pri čemer so oblikovalci sistema upoštevali tudi predloge in pobude široke javne razprave. Naši ljudje se zelo zanimajo za izpopolnitev pokojninskega sistema in prav zaradi tega smo naprosili za nekaj podatkov in pojasnil Rudija Bregarja, ki je predsednik odbora za pokojninsko-invalidsko zavarovanje pri socialnozdravstvenem zboru zvezne skupščine.

*Vprašanje:* Katera načela so najbolj značilna za pripravo novih predpisov na področju pokojninskega in invalidskega zavarovanja?

*Odgovor:* Vse dosedanje razprave in sprejeta stališča terjajo, da mora biti to zavarovanje zasnovano na ekonomskih osnovah, upoštevati pa mora tudi načela vzajemnosti in solidarnosti. Pravice naj bi torej odmerjali skladno z delitvijo po delu in z vlaganjem zavarovancev in delovnih organizacij v pokojninske sklade. S tem bi razširili gmotno osnovo skladov in ustvarili potrebne rezerve ter večjo stabilnost. Sprejeto je tudi načelo, da je treba pokojnine obvezno in sproti prilagajati življenjski ravni zavarovancev ter krepiti samoupravo na tem področju.

### Morali smo počakati na spremembo ustave

*Vprašanje:* Čeprav je delo za spremembo in izpopolnitev pokojninskega zavarovanja sila obsežno, se nam vendar zdi, da so priprave zelo dolgotrajne. Kako da se je pripravljanje predpisov tako zavleklo?

*Odgovor:* Sprejem novega pokojninskega zakona se je vsekakor zavlekel tudi zaradi tega, ker smo morali počakati na spremembo zvezne ustave. Ni šlo drugače, počakati smo morali na sprejem ustavnih dopolnil, ker le-ta opredeljujejo pristojnosti zvezne skupščine. Spremembe v družbenopolitičnem sistemu so močno vplivale na to, kako in v kakšnem obsegu naj federacija ureja pokojninsko zavarovanje in katera polnomočja naj bi prevzele republike oziroma samouprava zavarovanja. Izhodiščna osnova za zakon o temeljnih pravicah iz pokojninskega in invalidskega zavarovanja je zajeta v XXX. amandmaju zvezne ustave, ki med drugim določa, da federacija »ureja temeljne pravice delovnih ljudi za zagotovitev njihove socialne varnosti in solidarnosti«.

### Kako najti pravično osnovo za pokojnino?

*Vprašanje:* Ali je osebni dohodek tisto najbolj ustrezno merilo za določitev višine pokojnine?

*Odgovor:* Pokojninsko zavarovanje mora zagotoviti zavarovancem oziroma njihovim družinam ustrezne materialne možnosti takrat, ko prenehajo delati oziroma, ko se začne doba, za katero so zavarovani. Če sem dejal, da je tudi v pokojninskem zavarovanju potrebno zagotoviti delitev po rezultatih dela, potem sta pokojninska osnova in pokojnina nujno odvisni od osebnih dohodkov zavarovanca, oziroma od njegovega vlaganja v pokojninski sklad. Toda pokojnina ni izključno ekonomska, pač pa tudi socialna kategorija. Zato bi bilo nepravilno, če bi vse razlike, ki obstajajo v višini osebnih dohodkov, preprosto prenesli v pokojninsko zavarovanje. Pri odmerjanju pokojnin bodo morale samoupravne skupnosti sprejeti primerne korekture, s katerimi bi ublažile velike razlike pri OD, še zlasti tiste, ki očitno niso rezultat dejanske delitve po delu.

Že v izhodiščih za nov pokojninski zakon smo se dogovorili, da mora imeti odločilno vlogo delovni človek tudi ko gre za njegovo zavarovanje. To bomo dosegli, če bomo dosledno uresničili načelo, da je pokojnina pravica delavca in da izhaja iz njegovega delovnega prispevka v združenem delu. Višina pokojnine pa naj ustreza dolžini delovne dobe in višini prispevkkov, ki sta jih dala v sklad pokojninsko-invalidskega zavarovanja delavec in njegova delovna organizacija. Seveda, svojo vlogo morajo pri tem odigrati omenjeni blažilni regulativi zavarovalne skupnosti.

### V čem se bo novi sistem razlikoval od starega

*Vprašanje:* Katere pravice in dolžnosti bo določala federacija enako za vso državo in kolikšnja polnomočja bodo dobile republike?

*Odgovor:* Z novim zakonom se bomo močno oddaljili od sedanjega, pretežno državnega urejanja pokojninsko-invalidskih odnosov in ustvarili bomo pogoje za razvoj samoupravnega sporazumevanja in za večji vpliv zavarovancev pri odločitvah o njihovem zavarovanju. Z zveznim zakonom bodo urejene samo osnovne pravice — tiste, ki bodo zagotavljale enotnost pokojninskega zavarovanja. Vse drugo, odnose, pravice in dolžnosti, pa bodo regulirale republike in pokrajine s svojimi zakoni, pri čemer bodo lahko upoštevali raznolikosti in posebnosti.

Če izhajamo iz pooblastil, ki jih daje dopolnjena ustava federaciji, vidimo, da predlog za izdajo zakona opredeljuje sledeča vprašanja o pokojninsko-invalidskem zavarovanju: krog zavarovanih oseb, rizik zavarovanja in osnovne pravice do starostne pokojnine, pravice do invalidskega zavarovanja, pogoje za pridobitev pravice za starostno pokojnino in odrejanje njene višine, pravico do družinske pokojnine, do invalidske, pravico do invalidnine in profesionalne rehabilitacije, načela pri usklajevanju pokojnin in pravice zavarovancev pri prehodu iz ene skupnosti v drugo.

### Nov sistem 1973. leta

Po programu, ki ga ima zvezna skupščina, računamo, da bo zvezni zakon sprejet do konca marca 1972. leta. Tako bodo imele republike in pokrajine čas, da do konca 1972. leta pripravijo svoje zakone in podrobna določila samoupravnih skupnosti. Izpopolnjen sistem invalidsko-pokojninskega zavarovanja naj bi torej začel veljati januarja 1973. leta.

MARIJA NAMORŠ

# Domači traktorji po načrtu

## Novembra 803 traktorji »IMT-533«, 150 brez motorjev in 220 velikih

V industriji strojev in traktorjev, ki deluje v okviru združene kovinske industrije Beograd, so novembra izdelali rekordno število traktorjev. Izdelali so 803 cele traktorje »IMT—533«, 150 takih traktorjev brez motorjev in 220 velikih traktorjev. V obratu za cevne konstrukcije so načrt uresničili 108 odstotno, medtem ko so traktorskega pribora, orodja in delov, izključujoč 3-tonske prikolice, izdelali premalo. Razlogi so predvsem subjektivne narave. Sicer pa so lani z več kot 2260 traktorji, 930 prikolicami in s proizvodnjo cevnih konstrukcij (za 2,6 milijona dinarjev več kot lani) v enajstih mesecih izdelali več in v okvirih načrta.

# Učinkovita dejavnost sindikatov za zdomce

## Februarja bo v Beogradu sestanek predstavnikov sindikatov iz tistih dežel, ki pošiljajo, in tistih, ki sprejemajo delovno silo — Velik interes

Migracija delovne sile je vzporedno z razvojem ekonomskih integracij dobila značaj svetovnega pojava z mnogimi socialnimi, političnimi in ekonomskimi posledicami za dežele uvoznice in za dežele izvoznice delovne sile. Za mednarodno sindikalno in delavsko gibanje nasploh se je ob tem posebej ostro postavilo vprašanje položaja delavcev migrantov.

Jugoslovanski sindikati so bili iniciatorji mednarodnega srečanja sindikatov dežel emigracije in imigracije. Pri tem so imeli v vidu predvsem življenjske interese naših delavcev — zaposlenih v tujini, na drugi strani pa so izhajali pri tej mednarodni akciji iz prepričanja, da je v pogojih sodobnega družbenoekonomskega razvoja v Evropi in v svetu možno najbolj učinkovito varovati in uveljavljati interese delavcev migrantov z usklajeno in skupno akcijo sindikatov dežel uvoznic in sindikatov dežel izvoznic delovne sile.

### V Evropi 8,5 milijona zdomcev

Umestnost in nujnost take mednarodne akcije sindikatov, srečanje v Beogradu bo dogovor za stalno aktivnost pa utemeljuje tudi dejstvo da se v okviru mednarodnega gospodarskega, tehnološkega in znanstvenega sodelovanja v Evropi in v svetu dogovarja tudi o tržišču delovne sile.

Računa se, da je danes v Evropi 8,5 milijona delavcev migrantov (po ocenah italijanskih sindikatov pa celo 10 — 12 milijonov). V povprečju je 85 % tujih delavcev zaposlenih v gradbeništvu, 56 % jih prihaja iz agrarnih področij, samo 35 % dela v tujini manj kot leto dni itd. Dalje obstajajo številni problemi diskriminacije, stanovanj, šolanja otrok, zdravstvene zaščite, zaščite v primeru nezaposlenosti, skratka, sindikati se soočajo na tem področju s številnimi težkimi življenjskimi vprašanji delavskega razreda. Lotili pa se jih bodo še bolj uspešno in učinkovito, če bo reševanje problemov delavcev migrantov postalo ena osnovih nalog celotnega mednarodnega sindikalnega gibanja.

Ta sestanek ima za nas še toliko večji pomen, ker bo spričo velikega števila naših delavcev v tujini prispeval k izboljševanju njihovega položaja, prispeval k še uspešnejšemu sodelovanju s sindikati v deželah, kjer delajo naši ljudje. To sodelovanje je toliko bolj pomembno danes, ko so delavci — migranti vse bolj izpostavljeni posledicam gospodarskih sprememb, monetarnih kriz, upada konjunkture itd. Ne gre samo za uresničevanje solidarnosti, temveč se s tako aktivnostjo sindikatov ustvarjajo tudi pogoji za večjo enotnost sindikalnega in delavskega gibanja v svetu kot pomembnega faktorja v mednarodnih odnosih nasploh.

Dosledno delovanje slovenskih in jugoslovanskih sindikatov na področju urejanja položaja naših delavcev v Avstriji, ZRN in delno tudi v Italiji, je dalo mnogo rezultatov (75 % naših delavcev v Avstriji je včlanjenih v avstrijsko sindikalno zvezo — ÖGB, 35 % v ZRN je članov DGB — nemške sindikalne zveze). Gotovo bomo z našimi izkušnjami lahko veliko prispevali k delu konference in kar je še bolj važno — imeli bomo priložnost izmenjati mnenja in se dogovoriti za še bolj učinkovito delovanje tujih sidikatov v korist naših delavcev.

### Aktivno se vključujemo

Slovenski sindikati se aktivno vključujemo v priprave tega srečanja toliko bolj z večjim zanimanjem, ker bodo na srečanju sodelovali tudi sindikati naših sosednjih držav Avstrije in Italije, kjer je tudi veliko slovenskih delavcev. Na osnovi uspehov v sodelovanju z avstrijsko zvezo sindikatov in tremi italijanskimi sindikati (OGIL, CISL, UIL) pa nam bo to srečanje omogočilo še uspešnejše sodelovanje z njimi, sodelovanje, ki ni le del mednarodnega sindikalnega sodelovanja, temveč pomemben in konstruktiven dejavnik v dobrih sosedskih meddržavnih odnosih v tem delu Evrope.

ANDREJ SKERLAVAJ

# Odgovornost izvršnega sveta

Odgovornost izvršnega sveta republiški skupščini je poudarjena v 3. točki LII. amandmaja k republiški ustavi s tem, da je odgovoren Skupščini SRS za izvajanje politike in zakonov ter drugih splošnih aktov skupščine in v ta namen usmerja in usklajuje delo republiških upravnih organov ter sprejema druge ukrepe v okviru svojih pravic in dolžnosti. Predvidena je tudi možnost, da se postavi vprašanje zaupnice izvršnemu svetu in da se sproži interpelacija.

Odgovornost posameznih organov v republiki bo še konkretizirana v ustreznih poslovniških določbah skupščine oziroma izvršnega sveta.

Pomembno oporo za nadaljnjo podrobnejšo opredelitev odgovornosti vseh nosilcev javnih funkcij v samoupravnih organih, v kolektivnih organih in strokovnih službah daje tudi nedavno sprejeta resolucija zvezne skupščine o odgovornosti nosilcev samoupravnih ter drugih družbenih in javnih funkcij. (Iz govora Sergeja Kraigherja v Skupščini ob sprejetju ustavnih amandmajev).

# Zavračam legende o Kosovu

Razvoj družbenih odnosov na Kosovu, kot v vsej državi, je lahko uspešen samo na temelju politike bratstva in enotnosti, polne enakopravnosti in samoupravljanja. Energično zavračamo, je dejal Ilijas Kurteshi, predsednik pokrajinske skupščine Kosova, vse tiste parole, ki govore o srbskem Kosovu, albanskem Kosovu, zavračamo mite in legende o Kosovu. To je avtonomna socialistična pokrajina, kjer žive Albanci, Srbi, Črnogorci, Turki, Muslimani in druge narodnosti. To je njihova skupnost. V njej ustvarjajo svojo boljšo prihodnost, socialistične in samoupravne odnose. Zaradi tega se moramo z vsemi silami postaviti proti poskusom, da bi omajali tok našega razvoja.

# „V praksi pa iščemo luknje“

Na izredni seji sveta gorenjskih občin in gorenjskih poslancev je bilo v razpravi o predvidevanjih gospodarskega razvoja ter splošne porabe v prihodnjem letu slišati več pikrih pripomb na račun trenutnega položaja pri nas.

»To je politična neumnost ali politični kriminal«, je dejal Polde Kejžar, sekretar medobčinskega sveta ZKS za Gorenjsko, ko je govoril o presežkih občinskih proračunov nad dovoljenim povečanjem za 10,8 odstotka. Te presežke naj bi po predlogu republiškega IS porabili za kritje obveznosti neproračunske bilance, ki jih je republika prevzela od zveze.

Kejžar je v svoji razpravi trdil, da bodo zaradi tega najbolj prizadeti tisti, ki so se najbolj ravnali po načelih stabilizacije. Presežki so po njegovem mnenju tam, kjer v potrošnji niso šli tako visoko. Razen tega je tistim, ki imajo na vesti nepokrite obveznosti, zdaj dovoljeno, da jih pokrijejo s presežkom.

»Ali po vsem tem moremo nekomu pridigati, naj se obnaša stabilizacijsko?« se je vprašal Kejžar.

Njegove trditve je pozneje v razpravi podprl predsednik jeseniške občinske skupščine Franc Žvan z dokazovanjem na primeru jeseniške občine.

»Tisti, ki je v preteklosti ravnal gospodarno, je kaznovan«, je dejal Žvan. »To dejstvo nas sili v to, da smo načelno sicer za stabilizacijo, v praksi pa iščemo luknje in goljufamo.«

# Bitka trajne narave

»Bistvo problema je v razvejanem nacionalizmu, ki tako, kot zmeraj doslej, kaže, ne izbira metod in sredstev, ne spoštuje tistih institucij in norm, ki so vgrajene ali se čedalje bolj vgrajujejo v sistem političnih razmerij v naši samoupravni, demokratični in večnacionalni skupnosti,« je dejal, kot povzema »Politika«, predsednik CK ZK Makedonije Angel Čemerski. »Boj se ne razvija na pravem kraju, v pravem času in z ustreznimi sredstvi, kar daje možnost za vmešavanje zunanjih in notranjih sovražnikov. Bitko proti nacionalizmu, ki jo bije Zveza komunistov, moramo zato razumeti kot bitko, ki ima trajno naravo.«

# Podkupovanje in korupcija

V sarajevskem »Oslobodjenju« je nedavno Slavko Stanić navedel nekatere značilne primere socialne diferenciacije. Kuverte z mesečnimi prejemki so le eden izmed virov socialnih razlik, ki je raziskovanju najlaže dostopen. Po 18 mesečnih plač so lani v povprečju dobili vsi zaposleni v zunanje trgovinskih podjetjih in po 15 plač v bankah, v industriji pa so bili zadovoljni, če so dosegli vseh dvanajst plač. V povprečju znaša razpon mesečnih osebnih dohodkov v Bosni in Hercegovini 1 : 4, ni pa točnejših podatkov, kakšno višino dosegajo ti prejemki v posameznih primerih. Lani je okrog 25.000 ljudi prejemalo nad 4000 dinarjev mesečno, nekaj sto ljudi pa 10 do 20 tisočakov mesečno. Po tem, kar pripada ljudem na podlagi rednih prejemkov, je težko priti do milijonov. Nedavna razprava v zvezni skupščini o pojavih podkupnin in korupcije je pokazala zaskrbljujoče razmere. V Bosni in Hercegovini računajo, da odteče za podkupnine, korupcijo in reprezentanco okrog 14 odstotkov skupnega sklada osebnih dohodkov. To potrjuje, da nastajajo socialne razlike v glavnem zunaj sfere rezultatov dela. Analize kažejo, da so viri neupravičenega bogatenja predvsem različne provizije v zvezi s sklepanjem poslov, preprodaje zemljišč, stanovanj, stanovanjskih pravic in nepremičnin, kombinirani računi nabavljačev-komercialistov iz podjetij v poslih z zasebnim sektorjem in podobno, ki jim družba ne more do živega brez odločnejše akcije. Lani je bilo v Bosni in Hercegovini 5400 prijav korupcije, cenijo pa, da je takih primerov nekajkrat več.

# Amandmaji in splošni ljudski odpor

Glede področja splošnega ljudskega odpora želim poudariti, da predloženi amandma (XLVIII) ustavno izraža proces, ki v življenju že poteka. Splošni ljudski odpor, ki tudi izraža samoupravne zasnove naše družbe, je neodtujljiva pravica in dolžnost delovnih ljudi in občanov, individualno in v vseh oblikah njihove organiziranosti. Socialistična republika Slovenija organizira splošni ljudski odbor na svojem ozemlju v okviru enotnega jugoslovanskega sistema obrambe države in vodi partizanske enote kot enote teritorialne obrambe, ki je najširša oblika organiziranega oboroženega ljudskega odpora in sestavni del oboroženih sil Socialistične federativne republike Jugoslavije, je dejal Sergej Kraigher med sprejemanjem ustavnih amandmajev.

# Veliki shod v Karačiju

### Napovedujejo Butovo sporočilo o tem, kakšna usoda čaka Rahmana

KARAČI, 3. jan. (Reuter, UPI) — Pakistanski predsednik Zulfikar Ali Buto bo danes govoril na velikem ljudskem zborovanju v Karačiju. Pričakujejo, da bo Buto sporočil, kako so se odločili o usodi Mudžiburja Rahmana, voditelja vzhodnopakistanske lige Avami, človeka, ki naj bi postal šef nove države Bangla deš.

V Pakistanu so nacionalizirali 2b največjih industrijskih družb, ne da bi sploh uporabili besedo nacionalizacija.

Indijski zunanji minister je izjavil, da bi predsednik Ali Buto mogel doživeti polno podporo Indije. Med drugimi pogoji za to je Sing navedel priznanje neodvisnega Bangla deša.

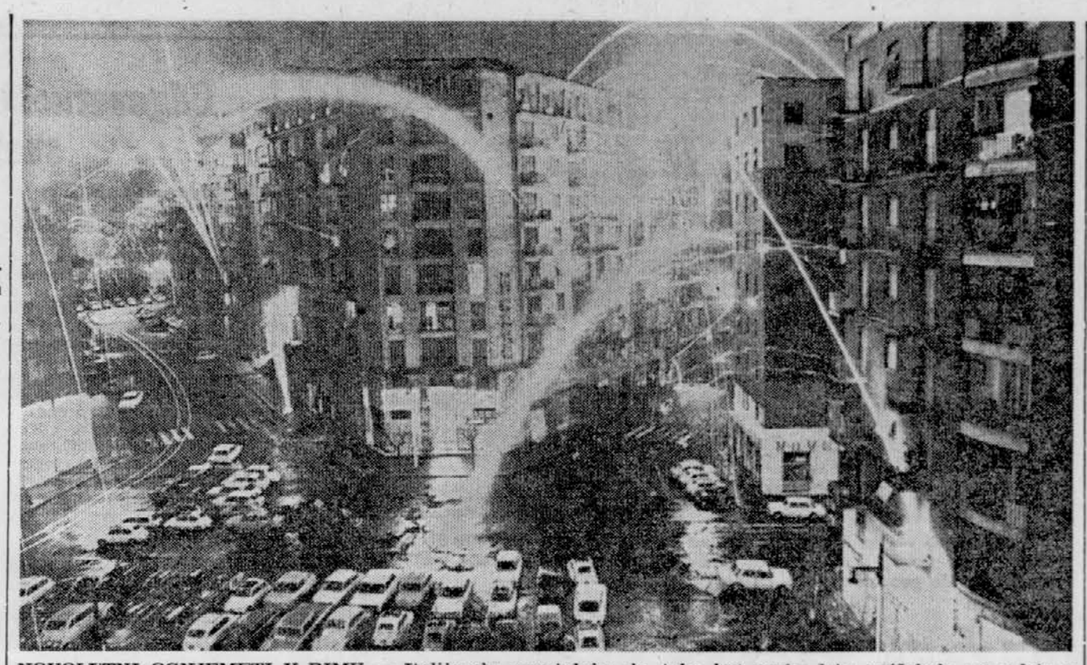

NOVOLETNI OGNJEMETI V RIMU — Italijanska prestolnica je, tako kot vsako leto, pričakala novo leto z mavričnimi slapovi raket. Telefoto: UPI

# Nova švedska banka

### »Enskilda banka« bo ena izmed največjih poslovnih bank na svetu

STOCKHOLM, 3. jan. (Tanjug) — V Stockholmu je danes začela delovati nova skandinavska Enskilda banka, ki je zdaj ena največjih poslovnih bank na svetu.

Rojstvo nove banke, v kateri ima velik vpliv močna družina Valenbergovih, so spremljale dramatične okoliščine — samomor 47-letnega Marka Valenberga, bivšega direktorja Enskilda banke. Uradno so sporočili, da je bil ta samomor posledica nesporazumov v družini.

Družina Valenberg, ki je lastnik Enskilda banke že od srede prejšnjega stoletja, ima v rokah pretežni del švedske zasebne industrije — družbe »Volvo«, »Asea«, »LM Eriksons«, »SKF« in druge.

# Nesreče in pobegi tudi v novem letu

### Za marsikoga se je novoletno praznovanje žalostno končalo — Veseli vozniki so pozabili na opozorilo milice

LJUBLJANA, 3. jan. Silvestrovanje je bilo tudi letos nadvse veselo, za marsikoga pa se je žal začelo ali končalo žalostno. Naši dopisniki poročajo, da so imeli miličniki v Sloveniji, pa tudi drugod, obilo dela. Veseli vozniki so v silvestrskem slavju pozabili na spolzko cesto, na previdnost in opozorila prometnikov. Posledice so bile hude. V Ljubljani so kar štirje vozniki pobegnili po nesrečah, ki so se po njihovi krivdi končale s smrtjo drugih. V Celju sta pobegnila po nesrečah, k sreči nekoliko manj hudih, dva voznika. Takšni vozniki, ki v jalovem upanju, da bodo ušli roki pravice, pozabljajo na svojo človeško dolžnost, so vse graje vredni.

#### Novo mesto: non-stop za miličnike

Prometni organi na območju UJV Novo mesto med prazniki niso imeli prostega časa. V dveh prazničnih dneh je bilo na cestah več kot deset prometnih nesreč, ki so se k sreči končale le s poškodbami in z večjo materialno škodo.

Črni dan so imeli včeraj dopoldne vozniki na cesti I. reda Ljubljana—Zagreb pri vasi Mačkovec. Muharem Dinaku iz Kosova je okoli 9.30. ure vozil s tovornjakom iz Ljubljane proti Zagrebu. Pri vasi Mačkovec ga je zaradi zaviranja na spolzki cesti pričelo zanašati, padel je čez rob ceste in z vso silo treščil v smreko ob cesti. Pri tem sta bila težje ranjena voznik in njegov brat Šeidi Dinaku.

Na istem odseku ceste je včeraj zjutraj okoli 7.15. ure trčil tovornjak, ki ga je vozil italijanski državljan Guluelmo Pizzagati in osebni avto, ki ga je vozil Marjan Breznik iz Ljubljane. Breznika je zaradi prehitre vožnje pričelo zanašati in je najprej z levo stranjo trčil v tovornjak. Zaradi tega je njegov avto zasukalo in še enkrat bočno trčil v tovornjak. Pri tem so bili ranjeni: Marjan Breznik, njegov desetletni sin Boštjan, Marija Lanišek in Stanislav Lanišek. Na vozilih pa je škode za 50.000 din.

Nenavadno nezgodo je imel na tem odseku ceste včeraj zjutraj tudi Avgust Cvelbar iz Ljubljane. Ko je vozil z osebnim avtom iz Ljubljane proti Zagrebu, mu je pri vasi Mačkovec skočila pred avto srna. Zaradi tega je Cvelbar ustavil vozilo. V tem trenutku je pripeljala za njim z veliko hitrostjo Karolina Cimerman iz Ljubljane in trčila v Cvelbarjev avto. Na vozilih je za 4.000 din škode.

#### Maribor: Nepazljivi vozniki

Med novoletnimi prazniki se je zgodilo na cestah na območju UJV Maribor 20 prometnih nesreč, med katerimi 5 hujših. Huje se je ranilo 6 ljudi, škode na vozilih pa je bilo za okrog 100.000 dinarjev. Največkrat je botrovalo nesrečam prehitevanje in nepazljiva vožnja, ki ni bila prilagojena razmeram na cesti.

Pri mariborskih gasilcih pa so minili novoletni prazniki zelo mirno, saj niso dobili niti enega poziva, da je kje izbruhnil požar. Le 10-krat so sodelovali pri vleki karamboliranih avtomobilov, enkrat pa so s cisterno peljali vodo v okolico Maribora.

#### Murska Sobota: Sadovi preventive

V prazničnih dneh je bilo v Pomurju le nekaj manjših prometnih nesreč, ali bolje prask, ki niso terjale človeških žrtev, niti drugih hujših posledic.

Ta podatek je zanimiv, pravijo na stalni službi v Murski Soboti, ker so se ob lanskih novoletnih praznikih vrstile dan za dnem hude prometne nesreče z več žrtvami. Nedvomno je pripisati tako stanje manjšemu številu motoriziranih zdomcev in ne zadnje naporom pomurskih prometnikov, ki so imeli veliko preventivnih akcij neposredno pred prazniki na vseh pomurskih cestah. Praktično ni ušlo nadzoru nobeno osebno in tovorno vozilo, posebno strogo pa so prometniki ukrepali proti vinjenim voznikom.

Hujša nesreča se je zgodila nekaj ur pred iztekom starega leta v Ljutomeru. Na nezavarovanem železniškem prehodu je voznik osebnega avtomobila, 33-letni Branko Kocjan iz Ljubljane prezrl prometni znak pred progo. Z vso silo je trčil v zadnji vagon tovornega vlaka, vendar je tudi v tem primeru oškodovanec utrpel le škodo zaradi uničene pločevine.

#### Koper: Več nesreč

Število prometnih nesreč med prazničnimi dnevi se je na Koprskem zaradi zasneženih in spolzkih cest precej povečalo.

Zadnji dan starega leta, 31. decembra ob 10.30 je voznik osebnega avtomobila Boris Valič iz Izole vozil iz Hruševja proti Postojni. V blagem desnem ovinku ga je zaneslo v levo, kjer je čelno trčil v osebni avtomobil, ki ga je vozil Jože Čeligoj iz Sežane. Hudo ranjena sta bila voznik Čeligoj in Valičev sopotnik Robert Tavčar.

Ob 15.00 je voznik osebnega avtomobila Avgust Drnovšek iz Izole vozil iz Kopra proti Portorožu. V Izoli je pri odcepu ceste za gostilno »Na livadi« zavozil čez desni rob ceste in trčil v železni električni stolp. Pri tem se je Drnovšek hudo ranil.

Ob 14.15 je voznik osebnega avtomobila Edvin Nemec iz Drema vozil iz Ilirske Bistrice proti Pivki. Pri odcepu ceste za Ratečevo brdo ga je v levem ovinku zaneslo v desno, kjer je trčil v betonski steber in nazadnje v zid mostu. Voznik se je pri nesreči hudo ranil.

Ob 22.15 je voznik osebnega avtomobila Claudio Degrassi iz Trsta vozil iz Izole proti Kopru. V Žusterni mu je nenadoma prečkal cesto Viktor Krmac iz Kopra. Voznik je pešca z avtomobilom zbil po cesti, kjer je obležal hudo ranjen.

P. R., M. S., B. B., J. U.

# „Arabski odred" v zalivu

### Ustanavljanje komandosov za osvoboditev treh otočkov v ožini Hormuz

BEJRUT, 3. jan. (Tanjug) — Več libanonskih časopisov je objavilo poročilo, da v šejkatu Ras el Kajma pripravljajo ustanovitev organizacije komandosov. Upravljalec tega šejkata Al Kasimi meni, da bi odredi »arabskih komandosov« morali sodelovati v operacijah zoper nedavno iransko okupacijo treh otokov v ožini Hormoz v Perzijskem zalivu. Al Kasimi trdi, da dva otoka pripadata šejkatu.

# Razigrani meridiani

### Svet je, tako kot zmeraj, pričakal novo leto zelo slovesno - Med sproščeni direndaj na vseh zemeljskih poldnevnikih se je mešala želja po miru

BEOGRAD, 3. jan. (Tanjug). Ves svet je stopil v novo leto slovesno. Tako je zmeraj. Vsak je to neponovljivo noč pričakal tako kot je vedel in zmogel. Pri vseh je bila navzoča ista želja — upanje, ki se ponavlja iz leta v leto, to pa je, da bi bili mnogi dnevi mirnejši in srečnejši.

RIM — Pravi požar vseh mogočih naprav, ki gorijo, se svetijo in pokajo, je napovedal skoraj eno uro pred polnočjo, da Italijani stopajo v novo leto razpoloženi. Obulus temu novoletnemu požaru je dalo več ljudi — več deset Italijanov je bilo v novoletnem veselju zaradi pokanja petard in žabic poškodovanih. Mnogi prodajalci teh na prvi pogled nenevarnih igrač so se znašli za rešetkami. Ni malo takšnih, ki so plačali 8000 lir globe zaradi »streljanja« na ulici.

#### Za desetinko sekunde manj

LONDON — Za Britance je čas, ko je novo leto zamenjalo staro, zastal za desetino sekunde. Res, da tega z očesom nihče od razpoloženih otočanov ni mogel opaziti. To so atomski računi časa, ki so nezgrešljivi ukazali Greenwichu, naj pohiti za eno desetinko sekunde in nadomesti zaostanek, ki je nastal zaradi čudnih navad zemljenega vrtenja okoli svoje osi. Sicer pa je bilo vse kot običajno. Vodnjak na Tragalqueru je bil v trenutku poln veseljakov, ki jih hladna voda ni omajala, da se ne bi oblečeni skopali.

BERLIN —Krapi so povzročili mnogo težav zahodnoberlinskim pekom. Skoraj vse do polnoči so pekarne dele z vso močjo, ker so morale speči nič več in nič manj kot štiri miljone krapov. Mnoge gospodinje so se tudi letos pošalile. Namesto džema, s katerimi polnijo krapke, so gostom »podtknile« gorčico.

HAAG — Brez krapov niso mogli tudi na Nizozemskem, kjer so polnoč in novo leto pričakali s pravimi salvami revolverskih strelov. Skoraj nikjer na oknih ni bilo novoletnih jelk, kar je bila sicer običajna podoba v nizozemskih mestih. Nizozemci imajo slabe izkušnje — vesela mladina je v silvestrski noči enostavno razbijala okna in odnašala jelke, ki so jih potem zažgali na velikem ognju.

#### Velikanska torta za otroke

BUENOS AIRES — Letošnjo novo leto bodo v Argentini pomnili po velikanski in sladki torti, ki jo je ministrstvo za socialno skrbstvo podarilo otroškemu domu v Buenos Airesu. Novoletna poslastica za malčke je bila visoka 2,6 metra, zanjo pa so porabili 4000 jajc, 650 kg moke, 170 kg sladkorja, 165 kg masla, 5 litrov vanilije in 25 litrov vina.

MADRID — Španci tudi to pot niso opustili navade, da so opolnoči jedli grozdje. Ta ceremonija predpisuje, da se v ritmu bitja ure poje 12 jagod grozdja. Natančno opolnoči pa so iz morja pri Valenciji izplule novoletne maske s sporočilom, »Srečno 1972«. To presenečenje so svojim meščanom pripravili gasilci — 22 po številu — ki so se potopili v starem letu, na gladino pa so zaplavali v novem letu.

#### Kako zdraviti mačka

PARI Z — Pravijo, da Francozi doslej nikoli niso porabili toliko šampanjca in da si še nikoli niso toliko nazdravili. Trdijo tudi, da takšne gneče v hotelih še ni bilo. Na Rivieri ni bilo proste niti ene postelje. Radijske postaje so na to očitno mislile, zato so poslušalcem izčrpno sporočale, kako naj si pozdravijo mačka.

DUNAJ — Avstrijci so novo leto pričakali ob pravcatih valčkih v habsburški palači, ob šampanjcu v dunajski Operi in zvonenju zvonov katedrale sv. Štefana. Dunajska Opera je tudi to pot kot zmeraj pripravila slavnostno predstavo Straussovega »Netopirja«.

RIO DE JANEIRO — Milijoni prebivalcev največje katoliške države — Brazilije — so pričakali novo leto na morski obali. Pred oltarje svojih božanstev so prinesli cvetje. Ta nenavadna ceremonija z več tisoč oltarjev iz peska in veliko množico je pritegnila poleg vernikov tudi mnogo opazovalcev.

#### Leto bo v znamenju miši

NEW YORK — Približno 75.000 ljudi se je zbralo na Times Squeru, kjer so pričakali novo leto, več desettisoč Newyorčanov pa se je zabavalo v centralnem parku, kjer je bila vso noč glasba.

TOKIO — »A Kemašite Omedeto« — so čestitali Japonci drug drugemu, ko je na otok vzhajajočega sonca prišlo novo leto ob 108 udarcih bronastih zvonov. To leto bo po orientalskem horoskopu v znamenju miši.

# Končano tragično leto

### V Gvatemali je bilo lani 1000 političnih umorov in 170 ugrabitev

CIUDAD MEXICO, 3. jan. (Tanjug) — Za Gvatemalce, ki so se že navadili nasilja, se je končalo še eno in tragično leto in kaj malo upanja je, da bi jim novo prineslo mir in lepše življenje.

V tej srednjeameriški državi je bilo lani najmanj tisoč političnih umorov. 170 ljudi je bilo ugrabljenih, medtem ko je skoraj 200 ljudi izginilo brez sledu in to najverjetneje za zmeraj. Med žrtvami tega množičnega nasilja je bilo 11 predsednikov občin, približno 160 policistov, več poslancev, univerzitetnih profesorjev in uglednih političnih delavcev.

Skoraj vse minulo leto so Gvatemalci preživeli pod režimom policijske ure in so s strahom čakali noč. Po zločinih sloviti polkovnik Osorio Arana, ki je predsednik Gvatemale, je svojim rojakom obljubil, da bo deželi prinesel »mir in politično stabilnost«.

# Izsledili pobegla voznika

### Vse več je voznikov, ki potem, ko zagrešijo nesrečo, pobegnejo

Na predzadnji večer starega leta je voznik neregistriranega avtomobila zastava 750 Alojz Cerovšek iz Malega vrha pri Velenju podrl v bližini Šmartnega ob Paki (na cesti Letuš—Šoštanj) pešca Ivana Kvartiča, doma iz Šaleka, ko je prečkal cesto. Avtomobilist je pripeljal v ovinek z neprimerno hitrostjo. Ko je pešca zbil je s pospešeno hitrostjo nadaljeval vožnjo proti Šoštanju. Ranjenca so prepeljali v celjsko bolnišnico, kjer so ugotovili težje telesne poškodbe in pretres možganov. Pobeglega voznika Alojza Cerovška so kmalu izsledili. V opravičilo je povedal, da je pobegnil zato, ker nima vozniškega dovoljenja, ker je pred nesrečo pil in tudi zato, ker avtomobil ni registriran.

Isti večer se je zgodila podobna prometna nesreča tudi v Celju, na križišču Mariborske in nove Dečkove ceste. Voznik osebnega avtomobila Konstantin Kuzmin iz Celja je podrl kolesarja Albina Šketa iz Dečovnika, ki je pravilno peljal po kolesarski stezi proti mestu. Konstantin Kuzmin je po nesreči z nezmanjšano hitrostjo odpeljal naprej in je s hitro vožnjo tudi prisilil očividca, ki ga je nekaj metrov dalje hotel ustaviti, da je v zadnjem trenutku skočil s ceste. Ko so delavci postaje milice Celje kasneje našli Kuzmina doma, so ugotovili očitno vinjenost, ki pa jo je Kuzmin zanikal, oziroma je trdil, da se je napil doma. Ranjenega kolesarja pa so odpeljali v celjsko bolnišnico.

I. B.

## Spregledala pešca

Na cesti prvega reda Ljubljana—Celje, na Vranskem, je v petek opoldne voznica osebnega avtomobila Milena Levak iz Ljubljane pri srečavanju z nekim tovornjakom preveč zapeljala v desno ter tako spregledala in zato zbila pešca Mihaela Pečovnika, ki je hodil po desni strani ceste. Pri udarcu — padel je na pokrov avtomobila in nato na cesto — je bil huje ranjen in so ga prepeljali v celjsko bolnišnico. Ne on, ne voznica nista kazala kakšnih znakov vinjenosti.

I. B.

## Brez izpita po ledu

Na Silvestrovo se je Božo Mesarič iz Celja — brez vozniškega izpita — vozil z osebnim avtomobilom po cesti iz Laškega proti Celju. Pri Polulah ga je — cesta je bila poledenela — zaneslo v levo, kjer je trčil v betonsko škarpo, od tam pa ga je odbilo v desno železno varnostno ograjo tako, da je avtomobil obstal pošev čez cesto. V tem je z neprimerno hitrostjo — za poledenelo cestišče — pripeljal za njim voznik osebnega avtomobila Jože Grašič in s prednjim delom trčil v Mesaričev avtomobil. Ocenjujejo, da je škode za 10.000 dinarjev.

I. B.

# Zdrknil v prepad

### Tragedija zaradi zaviranja na spolzki cesti — 20 m globoko v prepad

NOVA GORICA, 3. jan. — Na Silvestrovo okrog 16. ure se je vračal domov 37-letni Srečko Martič iz Nove Gorice. V bližini vasi Plave je v blagem levem ovinku pričel zavirati, pri tem pa je avto začel drseti 23 m daleč; zbil je šest obcestnih kamnov, nato se je skotalil 20 m globoko proti strugi Soče. Hudo ranjenega so prepeljali v šempetrsko bolnišnico, kjer je še istega dne okrog 19. ure umrl.

J. PERAT

## Zaviral na spolzki cesti

V petek pozno popoldne je voznik osebnega avtomobila Selič, doma iz Gomilskega, z veliko hitrostjo vozil iz Levca proti Žalcu. V Drešinji vasi je dohitel kolono. Začel je zavirati, toda zaradi spolzke ceste in prevelike hitrosti ga je začelo zanašati v levo, kjer je trčil v osebni avtomobil, ki ga je pravilno po desni strani vozil Vasilij Todorović, začasno zaposlen v Nemčiji. Vozili sta trčili tako močno, da se je Seličev avto zavrtel za 180 stopinj. Škode je za približno 8.000 dinarjev. Vozniku Seliču so — potem ko je alkoskop pozelenel čez polovico — odvzeli prometno dovoljenje. Vasiliju Todoroviću pa zeleno karto.

I. B.

## Vozil po levi

Prometna nesreča z večjo materialno škodo se je zgodila na zadnji dan starega leta tudi na Lavi pri Celju. Tu je voznik osebnega avtomobila Anton Pesan z Lopate, ko je vozil proti gostilni Culk, zapeljal na levo stran ceste in trčil v nasproti vozeči avtomobil, ki ga je vozila Judita Rozman iz Celja. Trčenje je bilo tako močno, da je vozničin avtomobil potisnilo za dva metra nazaj, ona pa je bila lažje ranjena. Materialne škode je za 7.500 dinarjev. Antonu Pesanu so vzeli vozniško dovoljenje.

I. B.

## Neprevidno po slavju

Na novega leta dan, zgodaj zjutraj, je voznik osebnega avtomobila Vinko Vodušek iz Rogaške Slatine peljal po cesti Celje—Rogatec. Pri Podplatu je srečaval skupino treh ali štirih moških, ki so mu prihajali naproti. Ko so bili že blizu, se je skupina razmaknila, iz nje pa je pred avtomobil skočil Karel Čebular, doma iz Spodnjega Sečovega. Padel je na pokrov avtomobila, razbil vetrobransko steklo in se huje ranil.

I. B.

## Ukradli so avtomobil

NOVA GORICA, 3. jan. — Okrog polnoči je skupina treh mladoletnikov iz Šempetra pri Gorici ukradla na parkirnem prostoru pri mednarodnem bloku v Rožni dolini osebni avto italijanskega državljana. To so bili M. S., S. Z. in B. G. V avto so vlomili skozi steklo vrat. Nato so spojili žice za direktni kontakt, vžgali avto in se odpeljali. Niso prišli daleč, že v bližini železniškega nadvoza v Šempetru je nanje naletela patrola milice, ko so popravljali vozilo. Avtomobil je bil že prej karamboliran in je bržčas zaradi tega stal dalj časa na parkirišču.

J. P.

# Selasie na obisku v Sudanu

### V Kartum je etiopski cesar prispel na Silvestrovo na 5-dnevni obisk

KARTUM, 3. jan. (AFP) — Etiopski cesar Haile Selasie je zadnji dan minulega leta dopotoval na petdnevni uradni obisk v Sudan. Na letališču ga je pozdravil predsednik Nimeiri.

Selasie in Nimeiri sta na pogovorih razpravljala o odnosih med Etiopijo in Sudanom, o položaju na Bližnjem vzhodu ter o nekaterih ključnih mednarodnih problemih.

# Letos ureditev

### Bonska vlada predvideva, da se bosta letos obe nemški državi sporazumeli in da bosta morda sprejeti v OZN

BONN, 3. jan. (Tanjug). Bonska vlada predvideva, da bo letos dokončno urejeno razmerje med nemškima državama in da bosta sprejeti v OZN.

Medtem ko so kancler Brandt in vidnejši člani vlade na novoletnem oddihu, sta tiskovna predstavnika Ahlers in Von Wechmar v raznih izjavah orisala glavne smeri vzhodne politike, ki bo tudi letos očitno osredotočena k ureditvi odnosov z NDR in Češkoslovaško. Po njunih izjavah ni izključeno, da se bosta do konca leta voditelja vlad dveh Nemčij Brandt in Stoph sešla, da bi podpisala sporazum o ureditvi meddržavnih odnosov.

Predvidevajo, da bosta januarja že znana pogajalca Bonna in vzhodnega Berlina Bahr in Kohl, ki sta nedavno podpisala sporazum o tranzitnem prometu z zahodnim Berlinom, nadaljevala pogovore o sklenitvi splošnega sporazuma o prometu. Pričakujejo, da bi pogovore končala do poletja, zatem pa bi nadaljevala pogovore o sklenitvi »splošnega sporazuma«.

Trdijo, da si v Bonnu za zdaj še niso na jasnem, ali bodo težili k »splošnemu sporazumu«, s katerim bi bila do podrobnosti določena razmerja med nemškima državama, ali pa »osnovnemu sporazumu«, ki bi v kratkih formulacijah določil načela vzajemnih odnosov. Današnji »Frankfurter Rundschau« piše, da vse tako kaže, da se bo Bonn odločil za drugo koncepcijo, v vsakem primeru pa ne pričakujejo, da bi se pogovori končali pred drugo zimo.

V januarju ali februarju se bo začel tudi nov krog pogovorov o ureditvi odnosov s Češkoslovaško. Stiki s Pragoso za zdaj še v fazi »uvodnih pogovorov«. Bonn si prizadeva, da bi s Prago dosegel takšen sporazum, kakršnega je pred dobrim letom sklenil s Poljsko.

Glavna ovira za prehod na konkretne pogovore je »munchenski sporazum« iz leta 1938, s katerim je Hitler Sudete priključil tretjemu rajhu. Praga zahteva, da se »sporazum« razglasi za neveljavni »od začetka«, medtem ko je Bonn pripravljen razglasiti sporazum samo za neveljaven.

# Dvakrat več

### Vesolje naj bi bilo po ameriških izračunih dvakrat starejše ter večje

PHILADELPHIA, 3. jan. (Reuter). Če gre verjeti dr. Georgu Abellu, upravniku katedre za astronomijo pri kalifornijski univerzi v Los Angelesu, je vesolje pravzaprav dvakrat starejše in dvakrat večje kot so znanstveniki doslej mislili.

Po dosedanji splošni oceni naj bi bilo vesolje staro približno deset milijard let. Izračuni dr. Abella, ki temeljijo na raziskavah osem galaksij, te ležijo na samem robu vesolja in imajo več trilijonov zvezd, kažejo na to, da je vesolje staro 20 milijard let. Za zdaj najbolj razširjena teorija o nastanku vesolja je, da je vesolje nastalo s strahotno eksplozijo in da se še naprej širi z določeno hitrostjo, tako da se posamezne galaksije oddaljujejo od centra in s tem hkrati povečujejo medsebojno razdaljo.

Dr. Abell in njegovi sodelavci z omenjene univerze so izmerili mejo od Zemlje do najsvetlejših galaksij, hkrati tudi najoddaljenejših, ki jih je moč opaziti z našega planeta. Uporabili so teleskop na Maunt Palomaru v Kaliforniji in teleskop na Maunt Wilsonu, prav tako v Kaliforniji, ter posebni teleskop na kalifornijski univerzi. Meritve so izvajali 13 let.

Oddaljenost posameznih galaksij se meri na podlagi moči njihove osvetljenosti. S tem je mogoče izračunati tudi starost posameznega nebesnega telesa.

# Temačna usoda

### Obeti za rodezijsko afriško prebivalstvo po sporazumu med Londonom in Salisburyjem: »legalizirano« nasilje?

LUSAKA, 3. jan. (Tanjug). Zadeva v Rodeziji se približuje edinemu mogočemu izidu: Afričanom za več desetletij grozi »legalizirano« nasilje. Takšen izid je pravzaprav edino mogoč zato, ker so beli rasisti neprimerno močnejši in ker Veliki Britaniji kot bivši metropoli to ustreza iz več razlogov in ker svet delno ne more, delno pa noče pomagati narodu Zimbabve.

To ugotovitev je treba sprejeti kot realnost po dogodkih v zadnjih dnevih minulega leta. Dva dogodka sta v zvezi s tem še posebno pomembna.

Razprava o rodezijskem primeru v varnostnem svetu OZN je bila zavrta z britanskim vetom na resolucijo afriških držav, ki so zahtevale tajne volitve s spoštovanjem demokratičnega pravila »en človek, en glas« in kontrolo Združenih narodov. Ta resolucija je pravzaprav zahtevala, da o prihodnosti Rodezije enakopravno z belci, ki jih je 225.000, odloča 4,5 milijona Afričanov.

Britanski veleposlanik Colin Corwe je to zahtevo označil kot »postavljanje pogojev, ki so jih britanske vlade zmeraj ocenjevale kot nesprejemljive, ker niso v okviru praktičnih možnosti«.

Lord Corwe je žal imel prav, ker o usodi Rodezije zares odločata Salisbury in London in je potemtakem povsem logično, da pri tem izključno mislita na svoje koristi. Velika Britanija poleg tega izkorišča položaj velike sile in hromi delo varnostnega sveta, čeprav sta bili na glasovanju proti njej dve drugi veliki sili (Kitajska in SZ), preostali dve (ZDA in Francija) pa sta se vzdržali.

Kljub nasprotovanju vse svobodne Afrike London mirno nadaljuje priprave za uresničitev sporazuma, ki sta ga o »rodezijskem« vprašanju nedavno dosegla britanski zunanji minister Home in voditelj rasističnega režima Smith. Ta sporazum pa rešuje samo »ustavni spor« Velike Britanije in Rodezije.

Z določili tega sporazuma bo pravzaprav uzakonjeno belo nasilje v prihodnjih 50 letih. Najmanj toliko bi nam reč trajal proces »postopnega prenosa oblasti na večino«, vendar pa sporazum Home — Smith niti za to dobo ne daje nobenih jamstev.

London se sploh ne zmeni za kritike. Hkrati s tem, da je blokiral varnostni svet, je ustanovil komisijo, ki naj bi ugotovila, ali se »rodezijsko prebivalstvo« strinja s sporazumom. Kraljevska vlada v skladu s svojo politiko imenuje v komisijo samo belce. Sicer pa je ta »enobarvnost« komisije drugorazrednega pomena, ker bi rezultat lahko vnaprej predvideli, pa čeprav bi bili v komisiji tudi črnci. Ta komisija namreč ne more imeti nobenega vpliva na potek dogajanj.

Res je, da se bodo člani komisije pogovarjali »z belci in črnci, vštevši zaprte voditelje osvobodilnih gibanj«, vendar samo zato, da bi dobili odgovor »da« ali »ne«. Člani komisije ne morejo ponuditi ali vzeti v razpravo nobeno alternativo sporazuma med Homeom in Smithom in niti možnosti, da bi sprožili nove pogovore na širših temeljih.

Kakšen rezultat bo imel ta »referendum«, najbolje kaže dejstvo, da London in Salisbury sploh ne mislita na to, kaj bosta storila, če bi bila večina odgovorov »ne«.

# Kri za mehiško Novo leto

### Med novoletnim proslavljanjem je 29 ljudi umrlo, 600 je ranjenih

CIUDAD MEXICO, 3. jan. (Tanjug) — Silvestrsko noč so Mehičani preživeli veselo, bilo pa je prelite tudi precej krvi. Samo v glavnem mestu je 29 ljudi izgubilo življenje. Število poškodovanih pa je preseglo 600. Poleg tega je bilo več deset drznih vlomov in kraj. Policija je aretirala 325 ljudi. Alkohol je bil glavni krivec za prelivanje krvi. V noči od starega na novo leto je red vzdrževalo 15.000 policistov in agentov. »Krvave« številke kažejo, da to za mehiški temperament ni bilo dovolj.

# Letalska nesreča Lin Piaa?

### »Observer« trdi, da so našli njegovo truplo prerešetano s kroglami

LONDON, 3. jan. (UPI) — Ugibanja o usodi visokega kitajskega funkcionarja Lin Piaa se nadaljujejo. »Observer« trdi v poročilu svojega moskovskega dopisnika, da so sovjetske oblasti »zdaj prepričane«, da so med ostanki letala, ki je septembra strmoglavilo v Mongoliji, našli tudi truplo Lin Piaa in njegove žene. Posebna komisija naj bi ugotovila, da so bila vsa najdena trupla »prerešetana s kroglami«.

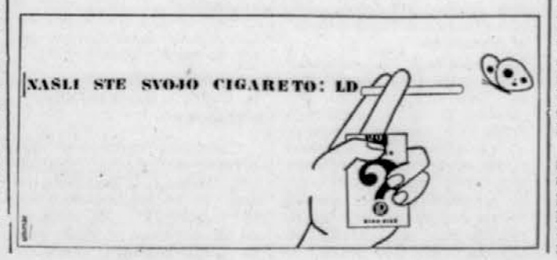

PRVI SKAKALEC TURNEJE — Japonski dobitnik srebrne kolajne s svetovnega prvenstva 1970 v Štrbskem Plesu Jukio Kasaja je bil prvi skakalec letošnje novoletne turneje. Z zmagami v Innsbrucku, Garmich-Partenkirchnu in Oberstdorfu je dosegel hat-trick, v Bischofshofnu pa ne bo nastopil. Foto: Busić

# Po hat tricku slovo

## Japonski skakalci po zmagah v Garmisch-Partenkirchnu in Oberstdorfu odpotovali domov — Jugoslovani so po Innsbrucku slabše nadaljevali

BISCHOFSHOFEN, 3. jan. (po telefonu). Japonci so po odličnih nastopih na prvih treh tekmah jubilejne XX. skakalne turneje »Intersport« pripravili še eno senzacijo. Organizatorjem so namreč sporočili, da v Bischofshofnu ne bodo nastopili, ker morajo domov, kjer imajo te dni izbirne tekme za nastop na olimpijskih igrah v domačem Sapporu. Skakalna karavana je danes že pripotovala na prizorišče zadnjega boja, ki bo kot vsako leto na največji skakalnici turneje. Res škoda, da na njej ne bo tudi Kasaje in tovarišev, hkrati pa tudi ni več možnosti, da bi po 20 letih vendar lahko pozdravili prvega skakalca, ki bi dobil vse štiri nastope in tako osvojil lovoriko skupnega zmagovalca nepremagan.

Tekmi v Garmisch-Partenkirchnu in Oberstdorfu, ki sta sledili uvodni v Innsbrucku, sta vnovič pokazali, da te dni Japonec Kasaja na svetu nima enakovrednega tekmeca. Srebrna kolajna iz Štrbskega Plesa je obakrat znova zmagala prepričljivo in tako dosegla hat-trick. Zanimivo pa je, da se je na zadnji tekmi v Oberstdorfu Kasaji že znašel v položaju, ko mu je bilo prvo mesto ogroženo. A prav v tistem kritičnem trenutku se je Japonec pokazal izjemnega mojstra. Potem ko je namreč tudi Norvežan Mork skočil izredno dobro, je moral Kasaja za zmago doseči dolžino najmanj 83 m in prav pri tej znamki je tudi pristal.

Dvoboj Kasaja : Mork je bil doslej najrazburljivejši dogodek jubilejne turneje, ki je pa vsekakor doslej najmenitnejša. Tudi zanimanje občinstva je letos rekordno in se je ob vseh skakalnicah zbralo najmanj 10.000 gledalcev, v Garmischu pa celo dvakrat več, čeprav so bili tokrat z vseh tekmovanj tudi televizijski prenosi.

Kakor je Kasaja skakal v stalni formi vse trikrat, pa je največji vzpon v formi gotovo pokazal lanski najboljši skakalec sezone Norvežan Ingolf Mork. Potem ko je bil na uvodni tekmi v Innsbrucku že za najboljšim Jugoslovanom Dragom Pudgarjem — na 22. mestu, se je na novoletni dan povzpel do 3. mesta, v Oberstdorfu pa je bil že drugi in je za Kasajo zdaj tudi drugi v skupni uvrstitvi po treh tekmovanjih. In da bo paradoks popoln: Mork je s tem postal — spričo odhoda Japoncev, saj je bila tudi intervencija Avstrijcev pri japonskem ambasadorju zaman — tudi glavni favorit za končno zmago, uspeh, ki se mu je lani navzlic trem posamičnim zmagam le izmuznil. Mork je lani namreč padel na tekmi v Innsbrucku, ki je bila tretja po vrsti.

Morka seveda v boju za končno zmago lahko ogrozijo tudi njegovi neposredni zasledovalci, posebno seveda Finec Käyhkö, ki je na turneji doslej na vseh tekmah zapustil izreden vtis. In kar je veliko presnečenje, čeprav je bilo naskok mladih nazadnje pričakovati: med šesterico najboljših v skupnem plasmaju sta tudi dva iz mlade garde: evropski mladinski prvak 1971 Kalinin (SZ) in Henry Glass, obetajoči reprezentant NDR, ki je letos kot ekipa sploh doživela pravo renesanso.

In kaj lahko rečemo o naših? Uvrstitve so bile v Garmisch Partenkirchu in tudi dan kasneje v Oberstdorfu slabše kot v Innsbrucku. Popravila sta se pravzaprav samo Danilo Pudgar in Prelovšek, Zajc je bil obakrat najboljši izmed naših, a relativno skromno uvrščen. Če bo tako tudi v Bischofshofnu — a upajmo, da ne bo tako — utegne imeti komisija, ki mora nazadnje odločati o olimpijski udeležbi naših — še mnogo preglavic. M. TREFALT

### Rezultati

#### Ga-Pa

**REZULTATI:** 1. Kasaja (Jap) 242,9 (92.5, 93.5), 2. Käyhkö (Fin) 229,2, 3. Mork (Nor) 227,5 (92, 88), 4. Wosipiwo (NDR) 222,9 (90, 90), 5. Fujisava (Jap) 222,5 (90, 90), 6. Aoči (Jap) 222,2 (87.5, 88)), 7. Itagaki (Jap) 221,4 (87,5, 88.5), 8. Wirkola (Nor) 218,6 (88, 88.5) in Glass (NDR) 218,6 (88.5, 88), 10. Zeglanov (Sz) 218,3 (87, 87.5).

**Uvrstitve Jugoslovanov:** 44. Zajc 199,8 (84, 83), 50. Drago Pudgar 195,7 (87, 81), 58. Danilo Pudgar 190,9 (82,5, 81), 77. Prelovšek 174,6 (79, 80), 79. Stefančič 172,3 (85,5, 84), 89. Mesec 147,7 (80, 78), 90. Norčič 147,0 (81,5, 76).

Izmed naših so v drugi seriji padli Štefančič, Mesec in Norčič, Drago Pudgar pa se je ujel s skrajnimi močmi, a je navzlic temu z 29. mesta po prvi seriji zdrknil na 50.

#### Oberstdorf

**REZULTATI:** 1. Kasaja (Jap) 244,7 (84, 83), 2. Mork (Nor) 243,3 (84, 84), 3. Schmid (Švica) 232,2 (82.5), 4. Kalinin (SZ) 230,4 (81.5, 80), 5. Rautionaho (Fin) 228,5 (83, 80), 6 Itakagi (Jap) 228,1 (83, 80), 7 R. Schmidt (NDR) 226,5 (83, 81.50), 8. Napalkov (Sz) 225,1 (80, 81), 9. Göllner (ZRN) 223,6 (80.5, 80.5), 10. H. Aschenbach (NDR) 223,3 (81, 79.5)

**Uvrstitve Jugoslovanov:** 42. Zajc 207,1 (76, 77,5), 44. Danilo Pudgar 206,5 (77,5, 77,5), 50. Drago Pudgar 203,5 (77, 78), 52. Štefančič 203,4 (76, 76,5), 54. Mesec 201,6 (77, 76,5), 57. Prelovšek 200,2 (78, 76,5), 64. Norčič 195,6 (76,5, 74,5).

#### Po treh tekmah

**Skupna uvrstitev po treh tekmah:** 1. Kasaja (Japonska) 736,0, 2. Mork (Norveška) 685,6, 3. Käyhkö (Finska) 684,4, 4. R. Schmied (NDR) 67,5, 5. Kalinin (SZ) 672,7, 6. Glass (NDR) 668,6 itd.

**Uvrstitev Jugoslovanov:** 37. Drago Pudgar 614,3, 41. Zajc 606,1, 50. Danilo Pudgar 592,9 54. Štefančič 585,5, 69. Prelovšek 551,0, 71. Mesec 530,7, 74. Norčič 546,9.

# Ekipi določeni

## Na pregledni tekmi mladih skakalcev v Planici sta zmagala Tršar in Mlakar

PLANICA, 3. jan. — Zmagovalca zadnje pregledne tekme mladincev v smučarskih skokih za letošnjo sezono sta Tršar iz Logatca pri mlajših mladincih, med starejšimi mladinci pa prav tako član Logatca Mlakar. Tekmovanje na 60-metrski planiški skakalnici je bilo v precej slabih vremenskih razmerah, saj je skakalce ves čas motil sneg.

Rezultati — ml. mladinci: 1. Tršar 146,9 (43, 46), 2. Turk (oba Log.) 128,4 (42, 43), 3. Kajzer (Sentv) 124,0 (42.5, 41), 4. Matoh (Il) 117,3 (40, 42), 5. Parapot (Log) 116,8 (40, 41.5), 6. Križaj (Sentv) 108,0 (36, 37); st. mladinci: 1. Mlakar (Log) 194,7 (54.5, 58), 2. Pavliha 192,3 (55, 57), 3. Ilnikar (oba Il) 182,1 (52.5, 55.5), 4. Poljanšek (Alp) 174,3 (52,5, 52), 5. Prešeren (Jes) 160,4 (49.5, 49), 6 Kolenc (Il) 151,5 (47, 49); člani: 1. Blaznik (Il) 210,7 (58, 59.5), 2. F Mesec (JLA) 202,7 (55.5, 57), 3 Nahtigal 200,6 (55, 58), 4. Koprivšek (oba Il) 197,6 (55, 58), 5. Grosar 194,5 (54.5, 56.5), 6. Kobal (oba Tr) 183,4 (50.5, 56).

Mladinska komisija smučarske zveze Slovenije je določila 12-članško mladinsko ekipo, ki bo nastopila na skakalni turneji treh dežel. V ekipi so: Ilnikar, Pavliha, Kolenc in Kogovšek iz Ilirije, Mlakar, Tršar in Turk iz Logatca, Poljanšek iz Alpine, Zupanc in Prešeren z Jesenic ter Očko in Hafner iz Triglava. Vodja skakalcev na turneji bo Jože Javornik, trener pa Ivo Černilec.

Za troboj Julijska krajina — Koroška — Slovenija pa so določeni naslednji tekmovalci: ml. mladinci: Zupan (Jes), Tršar in Turk (Log), Kajzer (Sentv), Matoh (Il); st. mladinci: Mlakar (Log), Pavliha in Ilnikar (Il), Poljanšek (Alp), petega tekmovalca pa bodo določili po turneji treh dežel.

A. TOMIN

# Palomares prvi

## Zmaga skoraj neznanega Mehičana na 47. tradicionalnem silvestrskem teku v Sao Paolu - Atleti že na stezi

SAO PAOLO, 3. jan. Na tradicionalnem, že 47. nočnem silvestrskem teku po ulicah Sao Paola, je po sijajnem finišu zmagal malo znani mehiški tekač Raphael Tadeo Palomares s časom 23:47,8 in dosegel kar za minuto boljši čas kot lanski zmagovalec Američan Shorter, ki pa letos ni nastopil. Na štartu je bilo več sto tekačev iz Severne in Južne Amerike, Evrope in Azije.

Palomares se je skupaj s Kolumbijcem Morom ter Portugalcem Lopesom ločil od glavne skupine že na sredini 8900 m dolge proge. Ta trojica je z veliko prednostjo pritekla na cilj ter pustila skupino, na čelu katere je bil Belgijec Puttemans, zadaj za celih 150 m. Zmaga Palomaresa je prvorazredno presenečenje in jo je pozdravilo nad milijon gledalcev na ulicah Sao Paola, kjer je bilo tokrat toplo, za razliko od prejšnjih let, ko je redoma padal dež.

REZULTATI: 1. Palomares (Meh) 23:47,8, 2. Mora (Kol) 23:51,6, 3. Lopes (Port) 23:56.2, 4. Puttemans (Belg) 24:14,4, 5. Bravo (Čile) 24:20,0, 6. Usami (Jap) 24:29,0, itd.

Na tradicionalnem mitingu, ki je bil na sporedu naslednji dan, je v teku na 5000 m zmagal čilski tekač Bravo pred zmagovalcem teka »Sao Silvester« Palomaresem — oba sta dosegla čas 14:47.6. Tretji je bil Portugalec Lopes (14:55,6), četrti pa zahodni Nemec Philipp (15:07,2).

V teku na 3000 m je zmagal evropski prvak v tekih na 5000 in 10.000 m Finec Vaatainen s časom 8:19,6 pred Italijanom Ardizzonejem (8:22,8).

Na 1500 m pa je bil najboljši Belgijec Puttemans s časom 3:53,3 pred Mehičanom Nerijem 3:53,5, na 10.000 m pa Kolumbijec Mora s 30:59,62 pred Japoncem Usanijem 31:23,4.

**KEGLJANJE**

### Belcijan 1014 kegljev na novoletnem turnirju

LJUBLJANA, 3. jan. — Na kegljišču Maksa Perca je bil novoletni turnir v kegljanju za člane, članice in starejše člane. Pri članih in st. članih so zmagali tekmovalci Gradisa, pri članicah pa ekipa Ljubljana-Center. Med posamezniki je bil najboljši Belcijan s 1014 podrtimi keglji.

Rezultati — st. člani (3 x 100 lučajev): 1. Gradis 1220 (Martinšek 429), 2. Tehnika 1112 (Hariš 381), 3. Ljubljana-Center 1088 (Ivačič 396); člani: 1. Gradis 5640 (Janša 982, Nagode 956), 2. Ljubljana-Center 5516 (Belcijan 1014, Križaj 942), 3. Slovenija ceste 5414 (Zupančič 949, Bremelj 913), 4. Saturnus 5337 (Pirc 923, Tršan 918); članice: 1. Ljubljana-Center 2334 (Čulić 419), 2. Gradis 2145 (Satler 400).

T. URBAS

# „Naj" leta 1971

## Kaj vse najbolj nenavadnega so zabeležili novinarji v športnih krogih med dogodki v minulem letu 1971

PARIZ, januarja — Kateri športni dogodek je bil v letu 1971 najpomembnejši? Je bil to povratek kitajskih namiznoteniških igralcev v mednarodno areno ali pet svetovnih rekordov 15-letne avstralske plavalke Shane Gould, morda zmaga Frazierja nad Clayem v boksarskem dvoboju stoletja, ali slovo brazilskega nogometnega kralja Peleja od reprezentance trikratnih svetovnih prvakov?

Medtem ko športni strokovnjaki analizirajo izredne dosežke športnikov v starem letu, so novinarji zbrali najbolj zanimive dogodke v letu 1971.

● NAJHUJŠI »bumerang« je zadel belgijsko televizijo, ki je hotela svojim gledalcem med tekmo postreči z informacijami iz »prve roke«. Pred trenerskimi klopmi je postavila mikrofone, ki pa jih je že po desetih minutah morala izključiti, kajti trenerski repertoar »težkih besed« je presegel vsa pričakovanja.

● NAJBOLJ DUHOVITA je bila izjava Američana Parrella, ko je po poroki dvignil nevesto in jo prenesel prek hišnega praga: »To je teže kot na treningu!« Parrell je sicer ameriški prvak v dviganju uteži.

● NAJBOLJ ZAPLETENA afera se je zgodila v italijanskem ženskem nogometu. V kratkem času so morali odpustiti kar tri trenerje zaradi »posebne« nežnosti z ljubkimi igralkami.

● NAJBOLJ ISKRENO pismo bralcev je poslala gospa Cantwell redakciji dnevnika v Manchestru: »Prepričana sem, da boksar najbolj ustreza zahtevam moderne ženske, ki ima rada spremembe. Boksar je naravnost idealen soprog, ker po vsakem dvoboju izgleda — drugače.«

● NAJBOLJ KORISTNO napako so napravili organizatorji strelskega tekmovanja v kanadskem Torontu, ki so nehote zamenjali očala strelcem Jacksonu in Whitleyu. Toda oba sta streljala bolje kot kdajkoli. Jackson je zmagal, Whitley pa je bil drugi.

● NAJNEVERJETNEJŠI razlog za prekinitev nogometne tekme so zabeležili v argentinski Monzanegi. Ker se nista mogla sporazumeti, sta se stranska sodnika stepla in boj se je končal s knock outom enega izmed njiju. Ker glavni sodnik ni mogel najti zamenjave, je tekmo pred koncem odpiskal.

● NAJBOLJ PONIZAN je bil nek belgijski nogometni sodnik, kateremu so po izredno slabem sojenju poraženci poslali psa, dresiranega za vodstvo slepcev, s priloženim pojasnilom: »Namesto očal!«

● NAJBOLJ ORIGINALNO reklamo so si izmislili košarkarji ameriške ekipe Bald Billies. Nastopili so z obritimi glavami, na katerih so imeli napisano reklamo za preparat proti plešavosti.

● NAJVEČ ženitnih ponudb je dobil belgijski kolesar in športnik leta Eddy Merckx — več kot 2.000, čeprav je že nekaj let srečno poročen in tudi oče. Poleg tega je šampion dobil tudi več kot 10.000 ljubezenskih pisem.

● NAJBOLJ NEPRIJETNO presenečenje je doživel britanski avtomobilski dirkač Chris Rothwell, sicer dvakratni zmagovalec rallja Safari in štirikratni zmagovalec »tanzanijskega rallyja«. Ko se je namreč po nekaj letih vrnil na Otok, je hotel prodaljšati tudi vozniško dovoljenje, vendar je na kontrolnem izpitu padel.

● NAJBOLJ ČUDEN rekord je dosegla malica, v kateri je nogometaš Pele odigral poslovilno tekmo proti Jugoslaviji v Riu de Janeiru. Majico so prodali že 87-krat, vsak lastnik pa je trdno prepričan, da je njegova prava — tista, v kateri je Pele 18 julija igral

# DELO — ŠPORT

# Premalo snega

## V Oberstaufnu je dobila veleslalom Francozinja Macchi pred Avstrijko Pröllovo — Izredno težka ledena proga

OBERSTAUFEN, 3. jan. Prireditelji ženskega tekmovanja za svetovni pokal v alpskem smučanju v Oberstaufnu so komaj lahko izpeljali veleslalom. Pobočja v tem bavarskem zimovišču so domala brez snega, le tu pa tam je kaka krpa. Na progo so morali voziti sneg iz višjih leg in ga utrjevati z vodo, tako da je bila proga poledenela in izredno težka.

Na veleslalomu s 60 vrati je najprej štartala Francozinja Rouvier, ki pa je kaj kmalu odstopila. Ob uvrstitev je bila med favoritinjami tudi Avstrijka Drexel, ki je tudi to pot — že na tretji tekmi letošnje sezone — padla in odstopila. Francoise Macchi si je zagotovila zmago z izredno natančno vožnjo, tako da je ni mogla prehiteti niti zelo hitra Avstrijka Pröll.

Presenečenje oberstaufenskega veleslaloma je peto mesto domačinke Mayr, ki je s štartno številko 31 prehitela marsikatero znano tekmovalko iz mednarodne elite.

REZULTATI: 1. Macchi (Fr) 1:38,27, 2. Pröll (A) 1:39,97, 3. M. Cochran (ZDA) 1:40,55, 4. Crawford (Kan) 1:40,59, 5. Mayr (ZRN) 1:40,68, 6. Clifford (Kan) 1:40,79, 7. Perillat (Fr) 1:40,85, 8. Jacot (Fr) 1:40,97, 9. Gabl (A) 1:41,12, 10. Schranz (It) 1:41:,37,

Startali sta tudi Jugoslovanki Jocifova in Podgorškova. Jocifova je bila 60. s časom 1:58,50, medtem ko Podgorškova ni prišla na cilj.

Jutri je na sporedu slalom.

Vrstni red za svetovni pokal: 1. Macchi (Fra) 100, 2. Pröll (A) 90, 3. Rouvier (Fra) 60, 4. Mir (Fra) 32, 5. Mittermaier (ZRN) 30, 6. Nadig (Švi) 22, 7. Drexel (A) in Kaserer (obe A) 15, 9. Jacot (Fra) 14, 10. Clifford (Kan) 13 itd.

P. KRIŽ

ZMAGA IN POVEČANO VODSTVO — Francoska alpska smučarka Francoise Macchi je z zmago v oberstaufenskem veleslalomu še povečala vodstvo v tekmovanju za svetovni pokal. Na sliki: Francozinja na ramenih prijateljev iz ekipe. Telefoto: UPI

# Vodi Karpov

## Po 5. kolu mednarodnega šahovskega turnirja v Hastingsu ima štiri točke

HASTINGS, 3. jan. — Na mednarodnem šahovskem turnirju so odigrali pet kol, vodstvo pa je prevzel mladi sovjetski velemojster Anatolij Karpov. Na turnirju igra poleg Gligoriča tudi jugoslovanski mednarodni mojster Bojan Kurajica, ki je vstopil namesto madžarskega velemojstra Szaba.

Pomembnejši rezultati: **2. kolo:** Gligorić : Ciocaltea remi, Hartston : Kurajica 0:1, Karpov : Byrne 1:0; **3. kolo:** Mecking : Gligorić remi, Karpov : Botterill 1:0, Ciocaltea : Kurajica remi, Byrne : Najdorf 1:0; **4. kolo:** Kurajica : Mecking remi, Gligorić : Keene remi, Mecking : Andersson 1:0; **5. kolo:** Ciocaltea : Karpov remi, Keene : Kurajica remi, Franklin : Gligorić 0:1.

**Vrstni red:** Karpov 4, Unzicker in Korčnoj 3,5, Mecking Gligorić, Byrne 3, Kurajica 2,5 (1) Pfleger, Andersson in Najdorf 2,5.

# Japonci nosijo ogenj

## Olimpijska štafeta, dolga 4800 km iz Tokia pa vse do Sappora

TOKIO, 3. jan. — Olimpijski ogenj za XI. zimske igre v Sapporu, ki se bodo začele 3. februarja, je že na Japonskem. Iz Grčije, kjer so v Olimpiji prižgali olimpijski ogenj po starodavnem običaju, so plamen z letalom prenesli na Japonsko. Na tokijskem olimpijskem štadionu je bila slovesnost — prižgali so ogenj tudi v žari, v kateri je gorel med igrami 1964, nakar je na svoje enomesečno pot po Japonski krenila olimpijska štafeta, ki bo ogenj prenesla v Sapporo. Njena pot je dolga 4800 km, olimpijsko baklo pa bo nosilo 18.124 športnikov.

**SPORTNA NAPOVED**

### Dvanajst pravilnih

| | | | |
|---|---|---|---|
| 1. | Bologna | — Catanzaro | 1 |
| 2. | Inter | — Juventus | 0 |
| 3 | Mantova | — Fiorentina | 2 |
| 4 | Roma | — Atalanta | 1 |
| 5. | Sampdoria | — Lanerossi | 0 |
| 6. | Torino | — Milan | 0 |
| 7 | Varese | — Gagliari | 2 |
| 8. | Verona | — Napoli | 0 |
| 9. | Arezzo | — Ternana | 0 |
| 10 | Brescia | — Palermo | 2 |
| 11. | Foggia | — Taranto | 0 |
| 12. | Monza | — Novara | — |

### Devet pravilnih

| | | | |
|---|---|---|---|
| 9. | Modeña | — Lazio | 0 |

# Tudi Takač v komisiji

## Predsednik MOK Brundage stalno poostruje boj proti neamaterizmu

PARIZ, 3. jan. — Predsednik mednarodnega olimpijskega komiteja Avery Brundage je ustanovil posebno olimpijsko skupino, ki bo skrbela za amaterski status na bližnjih zimskih olimpijskih igrah v Sapporu in letnih olimpijskih igrah v Münchnu. V to komisijo, ki bo »izbirala športnike za olimpijske igre«, kakor jo je Brundage uradno imenoval, so bili imenovani: Britanec Weir, ki se je rodil v Avstraliji in je na splošno znan kot najbolj vnet zagovornik predsednikove linije »čistega amaterizma, nadalje Romun Siperco, Novozelandec Cross, Sudanec Halim, Danec Vind in Jugoslovan Artur Takač, ki je sicer sekretar mednarodnega olimpijskega komiteja.

Ko je pojasnjeval ustanovitev komisije, je Brundage rekel, da bodo morali nacionalni olimpijski komiteji poslati sezname svojih olimpijskih kandidatov komisiji, da jih bo pregledala. Še posebno je predsednik poudaril, da bodo pazili na seznam hokejistov, za letne olimpijske igre pa na nogometne.

Ne kaže dvomiti, da to vmešavanje predsednika MOK Brundaga v pristojnosti nacionalnih olimpijskih komitejev vzbuja nejevoljo. Brundaga se je medtem že hudo sprl z mednarodno smučarsko zvezo ter nacionalnima zvezama Francije in Avstrije, ko je zahteval diskvalifikacijo več znanih alpskih smučarjev, ker so baje dobivali denar za reklamiranje smučarske opreme.

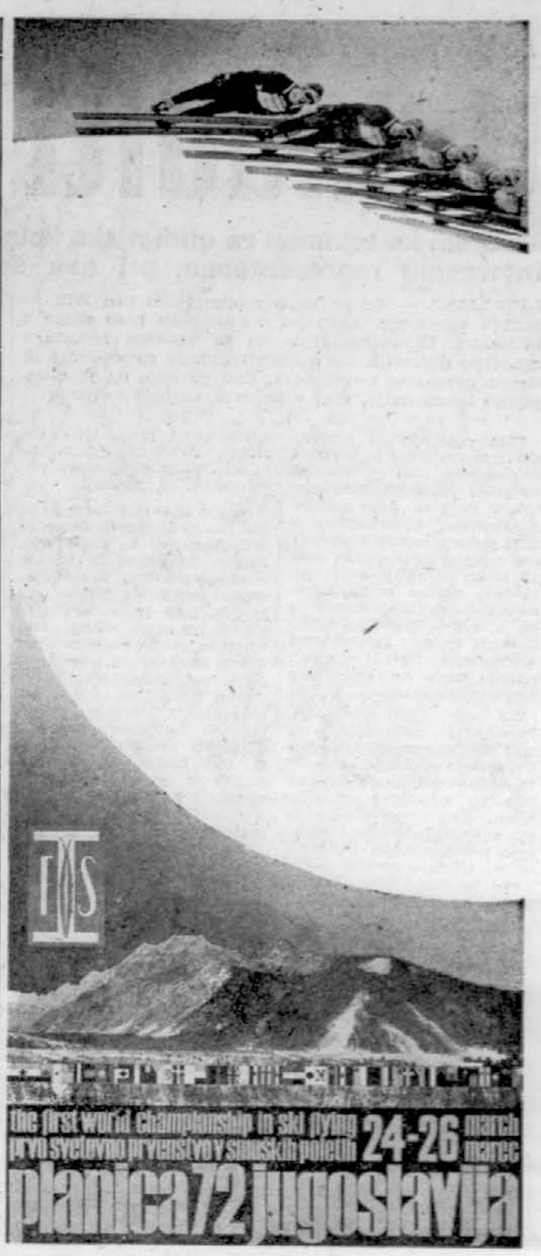


LEPAK ZE NARED — Za prvo svetovno prvenstvo v smučarskih poletih, ki bo od 24.—26. marca v Planici, je lepak, ki vabi na prireditev, že nared. Avtor plakata je arhitekt inž. Angelo Oman, posnetek svetovnega prvaka v smučarskih skokih Garija Napalkova pa je delo zagrebškega fotoreporterja Radiše Mladenovića.

# 14 ponudb za veliki dvoboj

## Za izvedbo dvoboja Spasski : Fischer se potegujejo 4 naša mesta

AMSTERDAM, 3. jan. — Predsednik mednarodne šahovske federacije dr. Max Euwe je sporočil, da je za organizacijo dvoboja za svetovno šahovsko prvenstvo med Borisom Spasskim in Robertom Fischerjem prispelo 14 ponudb iz 11. držav. Skupna vsota nagradnih fondov je 1.624.000 dolarjev. Podrobnosti posameznih ponudb bodo sporočili kasneje, ko jih bosta proučila ameriška in sovjetska šahovska federacija. Odločitev, kje bo finalni dvoboj, bo znana koncem januarja.

Iz Jugoslavije so prispele štiri ponudbe, z različnimi pogoji. Za izvedbo dvoboja se potegujejo Beograd, Bled, Sarajevo in Zagreb.

Kandidirale so še naslednje šahovske federacije: Argentina (ni navedla mesta dvoboja), Brazilija (Sao Paolo ali Rio de Janeiro), Kanada (Montreal), Kolumbija (Bogota ali Medellin), Francija (Pariz), ZRN (Dortmund), Grčija (Atene), Islandija (Reykjavik), Nizozemska (Amstredam ali Gröningen ali Redmond) in Švica (Zürich).

# Derbija brez zadetka

## V italijanskem nogometnem prvenstvu vodi Juventus

MILANO, 3. jan. — Izidi 12 kola I. italijanske nogometne lige: Bologna : Catanzaro 2:1 (2:0), Inter : Juventus 0:0, Mantova : Fiorentina 1:2 (1:2), Roma : Atalanta 1:0 (1:0), Sampdoria : Lanerossi V. 1:1 (0:0), Torino : Milan 0:0, Varese : Cagliari 0:2 (0:2) in Verona : Napoli 1:1 (0:1).

Vrstni red: Juventus 20, Milan 18, Fiorentina 16, Cagliari, Torino in Roma po 15, Inter 14 (tekma manj z Lanerossi V. iz 10. kola bo 6. t. m.), Sampdoria 13, Napoli 12 itd.

15. kolo II. lige: Arezzo : Ternana 0:0, Bari : Livorno 2:1 (1:0), Brescia : Palermo 0:1 (0:1), Catania : Genoa 0:0 (v Messini, ker je zaradi incidentov na domači tekmi 13. kola z Livornom Catania kaznovana s 3 tekmami na nevtralnem igrišču kot domačin), Foggia : Taranto 1:1 (1:0), Modena : Lazio 0:0, Monza : Novara 1:0 (1:0) Perugia : Reggina 1:0 (1:0), Reggiana : Casena 1:1 (0:0) ter v Napoliju, kjer igra stalno še od začetka prvenstva kot domačin — Sorrento : Como 1:2 (1:1)

Vrstni red: Ternana 22, Lazio 20, Palermo in Taranto po 19, Reggiana, Bari in Perugia po 18 itd.

# Korak v olimpijsko leto

*Komaj se je začelo olimpijsko leto 1972, že so športniki sredi vrveža velikih prireditev. Poglavitno besedo imajo te dni seve tekmovalci na snegu, ki jih že čez mesec dni čakajo olimpijski boji v Sapporu.*

*Tako je naneslo, da ima Jugoslavija po mednarodnem smučarskem koledarju velik delež pri prvih korakih v olimpijsko leto 1972, zlasti z ženskim tekmovanjem za svetovni pokal v alpskem smučanju, na Pohorju in z evropskim pokalom v Kranjski gori. Tudi tekači odpirajo novo leto pri nas — s prireditvijo v Bohinju. Če k tem prireditvam dodamo še skakalno turnejo treh dežel z uvodno tekmo v Mariboru in spominske prireditve na snegu v Dražgošah, je seznam prvega športnega tedna v novem letu popoln — ob nadaljevanju ligaških tekmovanj seve*

*Toda to je šele začetek. Jugoslovanske športnike čaka še dolga vrsta tekmovanj; poleg Sappora in Münchna, dveh športnih manifestacij na najvišji ravni, kjer se bodo merili športniki iz več kot sto držav, bodo Jugoslovani tekmovali še na 27 svetovnih in 37 evropskih prvenstvih ter na 283 drugih mednarodnih tekmovanjih. Pri nas v Planici bo marca prvo svetovno prvenstvo v smučarskih poletih, Split in Vršac bosta prizorišči tekem za svetovne naslove v kegljanju in jadranju.*

*Vendar niso pred nami samo prireditve, samo nastopi vrhunskih športnikov. Tudi pri nas si je začelo odločno utirati pot gibanje »šport za vsakogar«. Tako imenovani trim ima čedalje več privržencev. Od skromnih lanskih začetkov prehaja šport za vsakogar v novem letu že v široko akcijo*

*J. DEKLEVA*

SPREMLJAL NAS BO VSE LETO — Trimček, znak akcije TRIM.

*Košarkarski barometer*

# Uskladiti delo

## Medtem ko tekmeci za olimpijske kolajne vse podrejajo interesom reprezentance, pri nas še odločajo klubi

LJUBLJANA — Ko stopamo v olimpijsko leto 1972, se poraja vprašanje, kako bo z nastopom naše ekipe v Münchnu. Olimpijske igre so za vsakega športnika enkratno doživetje. Ne morem trditi, da so svetovna in druga prvenstva nezanimiva, drži pa eno, da je olimpijsko tekmovanje, vsaj v košarki, najbolj cenjeno.

ZDA pošiljajo na olimpijske igre res svoje najmočnejše amaterje, zato do sedaj niso imeli resnejših konkurentov v boju za zlato odličje. Amaterskim košarkarjem iz ZDA pomeni nastop v olimpijski reprezentanci veliko čast, da lahko zastopajo svojo domovino na, za njih, najpomembnejšem tekmovanju in pa odskočno desko za nadaljevanje športne kariere med profesionalci. Zaradi tega tudi nimajo težav pri izbiri najboljše dvanajsterice.

SZ kot drugi najresnejši kandidat za zlato kolajno še bolj smotrno pripravlja svoje košarkarje v olimpijskem letu. Odpovedali so se celo evropskim klubskim tekmovanjem, domače prvenstvo pa so v celoti podredili interesmo reprezentance. Ugotovili so, da tekme z moštvi iz Evrope niso več dovolj, če želijo odvzeti Američanom primat.

Zaradi tega želijo čim več srečanj z ekipami iz ZDA. Zato tudi izkoristijo vsako priložnost, ki se jim nudi.

In kaj smo storili do sedaj pri nas za pripravo ekipe za München. Nič! Ali skoraj nič. Razen testiranja in zdravstvenega pregleda, Žeravici ni uspelo prepričati klubov, da je tudi med državnim prvenstvom potrebno zbirati vsaj ogrodje reprezentance na krajše sestanke, še bolj pa organizirati kakšne tekme. Sosedom Italijanom ni bilo težko prekiniti državnega prvenstva za desetdnevni skok v ZDA, ker se zavedajo, da se bo tudi klubom dvignila cena, če se bo njihova reprezentanca v Münchnu visoko uvrstila. Pri nas pa se še vedno borimo za vsak dan priprav reprezentance. Izid dvoboja kaže, da imajo pri nas še vedno poglavitno besedo klubska vodstva, ki gledajo precej egoistično le na svoje koristi. Morda je bil lanskoletni poletni program državne reprezentance res preobsežen, saj je na primer Vinko Jelovac v letu 1971 preživel z reprezentanco celih 106 dni. Prav gotovo pa je predolga pavza v zimskih mesecih zaradi državnega prvenstva in interesov klubov še bolj škodljiva.

Okvirni program priprav naše reprezentance bo tudi letos dokaj obširen. Začel naj bi se 25. aprila. Obsegal bo nastope na prvomajskem TV turnirju s ponovitvijo v Ljubljani. Najzanimivejša bo vsekakor turneja po Kitajski, pred katero bi se ekipa že morala izkristalizirati. Kolikor bi turneja odpadla, bi naša najmočnejša ekipa nastopila na balkanskem prvenstvu. Julij je predviden za počitek. Prvega julija bi se reprezentantje zbrali nekje v planinah, kjer bi se začele kondicijske priprave, ki bi trajale 14 dni, sledila bi faza rekreacije in tekem na morju, nato pa bi bili igralci za kratko obdobje spet prepuščeni klubom. Prvega avgusta bi se začele zaključne priprave, ki bi trajale do 25. avgusta. Pred odhodom v München, kamor bi šli vsaj deset dni pred začetkom olimpijskih iger, da bi lahko odigrali vsaj nekaj tekem za trening z ekipami, ki ne bodo v naši skupini, bi nastopili le na Gagarinovem turirju in morebiti na balkanskem šampionatu, če bo prestavljen na kasnejši termin.

Program priprav je dokaj obsežen. Morebiti bi se ga dalo malo skrajšati, oziroma vsaj prestaviti v čas državnega prvenstva. Prevelik odmor, kasneje pa prenatrpan program imata lahko negativne posledice. Če že ne letos, pa bo vsaj v bodoče potrebno bolj uskladiti delo reprezentance in klubov. Zavedati se moramo, da se bo košarka še bolj razvila le, če bo močna reprezentanca, ki bo v svetu nekaj pomenila. Res pa je tudi, da bo moral v bodoče zvezni trener obiskovati reprezentante v krajih, kjer živijo, reprezentanco samo pa zbirati tik pred tekmami, kar pa ne velja za največja tekmovanja kot so olimpijske igre, svetovna in evropska prvenstva.

IVO DANEU

SMUČANJE

### Mohorič in Jenko prvaka

TRŽIČ, 3. jan. — V Sebenjah pri Tržiču je bilo na 20-metrski skakalnici občinsko pionirsko prvenstvo. Tekmovanje je pod pokroviteljstvom OKZMS Tržič priredil Partizan iz Križ. Nastopili so člani planiške skakalne šole »Storžič« iz Sebenj.

REZULTATI — ml. pionirji: Mohorič 188 (17,5, 17,5), Gosar 161,5 (16, 16), Gregorc 142,5 (14, 14,5); st. pionirji: Jenko 213 (18, 19), Ribnikar 206,5 (18,5, 18,5), Pagon 180 (17, 17).

N. ANTONIČ

ZMAGOVALCA — Na sankaški premieri za pokal ObZTK Ljubljana-Šiška v Sori sta med dvosedi zmagala Tržičana Milan in Drago Česen, oče in sin. Foto: F. Rozman

# Vsak vojak bo imel trenirko

## Športno življenje v JLA dobiva vse večjo vlogo, pravi major Djordjević - Armadno prvenstvo 1972 v Ljubljani

LJUBLJANA — Šport v JLA počasi, toda zanesljivo dobiva vse pomembnejše mesto. Čeprav čaka na športnem in telesnokulturnem področju JLA še veliko nalog, pa je položaj zdaj že veliko boljši. Ne le, da je šport v vojašnicah dobil domovinsko pravico in da se vojaki z vse večjim veseljem posvečajo tej obliki sprostitve. Razvoj gre v smeri, da bi iz vsakega mladega fanta vzgojili vojaka, takoj za tem pa ljubitelja športa, ki naj bi se po končanem roku vsaj redno rekreacijsko ukvarjal s telesno kulturo.

Ena izmed osrednjih nalog, ki je močno zanemarjena in v zaostanku je smučanje. V naši republiki so v tej panogi seveda daleč pred vsemi, toda vseeno niso zadovoljni z doseženim. Načelnik oddelka za šport in telesno kulturo ljubljanske vojaške oblasti major Petar Djordjević je o tem problemu povedal naslednje:

»V zadnjih dneh decembra smo v Škofji Loki organizirali prvenstvo ljubljanske vojaške oblasti v smučarskih tekih, ob tradicionalni prireditvi Po poteh partizanske Jelovice pa bomo pripravili odprto, še neuradno, prvenstvo ljubljanske vojaške oblasti v smučanju. To bo po desetih letih spet tekmovanje na tako visoki ravni. Komanda ljubljanske vojaške oblasti meni, da bi smučanje v JLA zaslužilo dosti večjo pozornost. Zato je tudi na skupnem sestanku vseh vojaških oblasti poudarila, da bi bilo v tej smeri treba čimprej popraviti zamujeno. Še posebej, ker imajo v prav vseh republikah urejene smučarske centre in tako tudi osnovne možnosti za razvoj tega, tudi za JLA, tako pomembnega športa.

Toda poziv je naletel na gluha ušesa. Čutiti je odpor in vem tudi, kje izvira. V vrstah tistih, ki bi morali zagovarjati smučanje, so ljudje, ki ga ne poznajo in ne obvladajo. Po odhodu višjih slovenskih oficirjev Ludvika Žitnika, Miloša Rutarja, Jožeta Maliča, Janeza Vrhovca in Marka Račiča iz aktivne službe v zvezni upravi, je nastala velika vrzel, ki jo najbolj občutijo prav smučarji. Vseeno pa bomo v ljubljanski vojaški oblasti naredili vse, da bi smučanju priborili mesto, ki ga zasluži. Zato bomo v Dražgoše povabili tudi načelnika generalštaba generalpolkovnika Viktorja Bubnja. Zavedamo pa se, da bomo uspeli šele takrat, ko se bo uveljavila miselnost, da je smučanje v JLA pomembno prav tako kot plavanje.

Po novem, ko je športnikom v JLA na voljo 30 dni za aktivno udejstvovanje, lahko smučarji v uniformi tekmujejo praktično vso sezono. V ta mesec namreč niso vštete proste sobote, nedelje in drugi praznični dnevi, ko je tekmovanj največ. Tudi finančno smo zdaj tako močni, da se lahko udeležujemo tekmovanj po vsej Sloveniji.«

Ker smo pač sredi smučarske sezone, smo takoj najprej osvetlili zimsko-športno plat. Toda tudi na drugih športnih področjih v naši armadi je skritih rezerv še veliko. Kajpak v JLA ne morejo delati čudežev, saj je znano, da prihajajo rekruti fizično zelo slabo pripravljeni, v glavnem pa so že vsi psihofizično formirani. Poleg tega pa je še osrednje vodilo starešin dostikrat zgrešeno. Največ poudarka dajejo vzdržljivosti, šele potem moči, hitrosti in okretnosti, ki pa so v modernem načinu vojskovanja prav gotovo pomembnejše.

### V zadnjem letu — mnogo novega

Zato je bilo na tem področju v zadnjem letu storjeno veliko novega. Število referentov za telesno vzgojo, ki študirajo na visoki šoli za telesno kulturo — ta je za potrebe JLA pokazala res veliko razumevanja — je skoraj petkrat večje kot pred leti. V sodelovanju s Partizanom Slovenije pa vzgojijo vsako leto okoli 40 prednjakov, ki so v veliki večini po odsluženju vojaškega roka, ostali zvesti telesni kulturi. Poleg vsega tega pa so krst uspešno prestali tudi tečaje za starešine, organizatorje rekreacije, prav tako v povezavi s Partizanom Slovenije.

Medtem ko je bila doslej poleg kadrov največja težava za uveljavljanje športa v JLA pomanjkanje denarja, pa se je zdaj obrnilo močno na bolje. Državni sekretar za narodno obrambo je celo izdal uredbo, po kateri naj bi vsak vojak dobil popolno športno opremo (hlačke, majica, copate, trenirka). V naši armadi jo uresničujejo postopoma in bržkone bo že do konca letošnjega leta prešla v praktično veljavo.

Tako je zdaj največji problem pomanjkanje športnih objektov, ki bi ustrezali vojaškim namenom. Ti, ki jih zdaj uporabljajo, so največkrat zastareli in dotrajani. Zelo lepo in vzorno so ta primer rešili v občini Celje, ki je sodelovala pri gradnji športnih objektov v eni vojašnici. So pa tudi možnosti, da bi že v bližnji prihodnosti začeli z načrtno gradnjo vojaških športnih objektov, v povezavi z drugimi telesno-kulturnimi družbenimi organizacijami v vseh večjih krajih Slovenije.

Dosedanja načelna športna aktivnost bi na ta način prešla v prakso. Čeprav v sedanjih treh stopnjah tekmovanj sodeluje prav vsak posameznik, pa bi ob boljših razmerah nastop večine ne bi bil le enkraten. Zdaj v četi vsak posameznik sicer po točno določenem koledarju od pomladi do jeseni opravi vse športne aktivnosti (kros, pohod 100 km — v šestih mesecih, patruljno premikanje, vojaški in atletski mnogoboj, rokomet, odbojka in mali nogomet), toda z obveznim delom zaključi svoje športno udejstvovanje. Športno življenje se naprej odvija le na ravni reprezentanc bataljonov.

V ljubljanski vojaški oblasti so lani prvič izvedli tudi nagradno ocenjevanje najboljših enot — glede na udejstvovanje v športu. Kot prvo merilo so upoštevali množičnost in pa udeležbo v vseh športnih panogah. Prepričljivo je zmagala vojna pošta 1096/45 Kranj, ki je dobila za nagrado pokal, plakete in športno opremo v vrednosti 5000 dinarjev. Na drugo in tretje mesto pa sta se uvrstili vojaški pošti iz Ribnice 1298/40 in 1298/1.

Osrednja letošnja naloga športnikov ljubljanske vojne oblasti bo priprava športnega prvenstva JLA, ki naj bi bilo v začetku julija v športnem parku Kodeljevo v Ljubljani. Priprave za to veliko športno manifestacijo, ki bo prvič v Ljubljani, so začeli že lani, vendar so jih nato morali zaradi manevrov Svoboda 71 prekiniti. Ob tem pa bodo skušali tudi v praksi čimbolj uveljaviti zamisel, naj bi se vojaški športniki vse bolj vključevali v delo civilnih športnih združenj. Vsi tisti, ki pa nimajo tekmovalnih ambicij, pa bi pomagali k večjemu razmahu akcije trim.

B. KUTIN

# Tržič — obakrat

## Prvo sankaško tekmovanje v letošnji zimi na strminah Brsnika za prehodni pokal ObZTK Ljubljana-Šiška

SORA, 3. jan. Na novi sankaški progi po strminah Brsnika je bilo sankaško tekmovanje za prehodni pokal občinske zveze za telesno kulturo Ljubljana-Šiška s tekmovalnimi sankami in za prehodni pokal TVD Partizan Sora z navadnimi sankami. Tekmovanja se je udeležilo 95 tekmovalcev in tekmovalk iz 6 klubov: SK Begunje, TVD Partizan Sora, TVD Partizan Tržič, ŠD Jesenice, Kondor Godešič in SK Kranj, žal pa se tekmovanja niso udeležili tekmovalci iz Bohinja in Selc. Prehodni pokal v kategoriji s tekmovalnimi sankami so osvojili Tržičani pred Begunjami, prehodni pokal v kategoriji z navadnimi sankami pa Tržičani pred Soro.

Proga je bila dolga 700 metrov s 14-odstotnim padcem, imela pa je 13 zavojev; tekmovalci v enosedih so jo prevozili dvakrat, v dvosedih pa enkrat. Tekmovanje je bilo kljub neugodnim vremenskim razmeram zelo zanimivo in je minilo brez poškodb. Delegat sankaške zveze Slovenije, Jože Jelovčan, je po tekmovanju dejal, da je s prvim letošnjim nastopom sankačev zadovoljen. Pohvalil je vzorno organizacijo požrtvovalnih domačinov in čestital Tržičanom, ki so z načrtno vzgojo mladih sankačev že dosegli prve uspehe.

REZULTATI — tekmovalne sanke — enosedi, mladinke: 1. Jenstrle (Begunje) 2:21,2, 2. Kavčič (Sora) 2:23,3; 3. Jenko (Kranj) 2:38,4; mladinci: 1. Petelinkar (Sora) 1:57,6, 2. Česen (Tržič) 1:58,3, 3. Meglič (Jes) 2:04,6; članice: 1. Tišler (Tržič) 2:02,2, 2. Klanšič (Beg) 2:16,7; člani: 1. Klinar 1:56,3, 2. Rihtar (oba Jes) 1:57,8, 3. Zupan (Beg) 1:58,8, 4. Česen 2:00,3, 5. Bahun (oba Tržič) 2:01,6; 6. Danilovič (Jes) 2:03,0; starejši člani: 1. Česen 1:57,4, 2. Teran (oba Tržič) 2:01,0, 3. Dokl (Jes) 2:12,0; dvosedi: 1. Česen—Česen (Tržič) 1:00,6, 2. Š. Zupan—Lombar 1:04,0, 3. J. Zupan—Gašperin (vsi Beg) 1:04,9; ekipno: 1. TVD Partizan Tržič 13:17,3, 2. SK Begunje 14:30,3, 3. TVD Partizan Sora 14:37,4.

Navadne sanke — enosedi, mladinke: 1. Perko (Tržič) 2:16,5, 2. Petelinkar 2:30,4, 3. Barle (obe Sora) 2:43,4; mladinci: 1. Marn 2:09,2, 2. Kališnik (oba Tržič) 2:13,1, 3. Čarman (Sora) 2:13,6; člani: 1. Perko 1:56,7, 2. Valjavec (oba Tržič) 2:03,9, 3. Bogataj (Sora) 2:05,7; starejši člani: 1. Veber (Sora) 2:14,7, 2. Meglič 2:18,4, 3. Razingre (oba Jes) 2:19,8; dvosedi: 1. Perko—Janc 1:06,2, 2. Valjavec—Valjavec 1:09,0, 3. Meglič—Marn (vsi Tržič) 1:10,8; ekipno: 1. TVD Partizan Tržič 13:57,0, 2. TVD Partizan Sora 14:11,6.

FRANCI ROZMAN

NOVO NA TUJEM

MIAMI BEACH — V finale mednarodnega mladinskega teniškega turnirja sta se uvrstila reprezentanci Španije in ZDA. V polfinalu je Španija premagala Južno Afriko z 2:0, ZDA pa Italijo z 2:1.

INZELL — Olimpijski zmagovalec Erhard Keller (ZRN) je postavil nov svetovni rekord v hitrostnem drsanju na 500 m s časom 38,30. Tudi prejšnji rekord (38,42) je držal ta izvrstni 27-letni Münchenčan.

AMAN — Bivši svetovni boksarski prvak težke kategorije Mohamed Ali — Cassius Clay je na obisku v Saudovi Arabiji, kjer ga je sprejel kralj Fejsal. Nekdanji prvak, ki bo obiskal še nekatere sveta islamska mesta, se pripravlja in zbira moči za odločilni dvoboj s sedanjim prvakom Frazierjem.

MELBOURNE — V finalu odprtega teniškega prvenstva Avstralije bosta igrala domačina, 37-letni Rosewall in 36-letni Anderson. V polfinalnih dvobojih je Rosewall premagal rojaka Stonea s 7:6, 6:1, 3:6, 6:2, Anderson pa sovjetskega igralca Metrevelija s 6:2, 7:6, 7:6.

MEŽICA — Lepo urejeni smučarski tereni ob sedežnici Stalekar omogočajo te dni v Mežici odlično smuko. Smučarji TVD Partizan marljivo trenirajo dopoldne in popoldne. Treninge vodijo Oto Pustoslemšek, Alojzij Mlinšek, Jože Kaker in drugi. Smučarski učitelji in vaditelji na Koroškem so pred nedavnim predelali v novosti v tehniki smučanja. Seminar na mežiških terenih je vodil Tomaž Šipek, ki se je pred tem udeležil seminarja SZS v Kranjski gori

S. L.

NOGOMET

### Po »Sportu« — najboljša Anglija

BEOGRAD — V tradicionalni anketi beograjskega športnega dnevnika Sport za najboljšo evropsko nogometno reprezentanco in idealno moštvo Evrope je sodelovalo več ko 50 novinarjev iz vseh športnih uredništev časopisov, radijskih in TV postaj. Največ glasov — 121 — je dobila Anglija, za njo pa so se zvrstile naslednje reprezentance: Italija 118, ZRN 114, SZ 62, Jugoslavija 43, Belgija 22, Madžarska 16, Nizozemska in Romunija po 7.

V idealnem moštvu Evrope pa naj bi igrali: Banks, Vogts, Stepanović, Beckenbauer, Šesternjev, Moore, Best, Mazzola, Müller, Skoblar in Džajić.

Naše uredništvo je glasovalo takole: Italija, Anglija, ZRN, Jugoslavija in SZ, v idealno enajsterico pa je določilo naslednje igralce: Banksa, Fachettija, Šesternjeva, Israela, Beckenbauerja, Moora, Nunweilerja, Mazzolo, Müllerja, Skoblarja in Besta.

### Stepanoviću — »zlata žoga«

BEOGRAD — Branilec Beograda in naše državne nogometne reprezentance Dragoslav Stepanović je bil po anketi beograjskega lista »Eho« razglašen za najboljšega nogometaša v letu 1971. V anketi je sodelovalo 126 športnih novinarjev iz 27 uredništev.

Stepanović je dobil 91 glasov (med njimi tudi oba iz »Dela«). Vrstni red drugih najboljših: 2. Džajić (Cz) 13, 3. Holzer (Hajduk) 6, 4. Bukal (Želj.) 4, 5. Santrač (Bg) 3, 6. Janković (Želj.) 3, 7. Petković (Bg) 2, 8.—11. Aćimović (Cz), Oblak (Ol), Skoblar (Marseille), Spasovski (Vardar) po en glas.

# Vrstijo uspehe

## Tudi leto 1971 v znamenju dosežkov atletov in atletinj Kladivarja, ki so postali neuradni vseekipni prvaki SFRJ

CELJE — Pred dnevi je bila letna konferenca AD Kladivar, kjer je bilo slišati razveseljiva poročila o bilanci društvenega dela v letu 1971. Podpredsednik Marjan Kopitar je seznanil članstvo z analizo uspehov v letošnji sezoni, hkrati pa je okvirno orisal tudi načrt dela za prihodnje leto.

Osnovna značilnost je bilo delo v široki bazi z vsemi kategorijami članstva. ADK šteje kar 180 aktivnih članov (74 je deklet), poleg njih pa še širok aparat, ki šteje 86 društvenih delavcev.

Množičnost celjske atletike se kaže tudi v vseh celjskih osnovnih in srednjih šolah, ki so neizčrpen vir novih talentov v vrstah ADK. Društvo prav tako skrbi za vadbo širokega kroga mladih. Z vsem pa so povezani tudi izredni uspehi celjske atletike v ekipnih tekmovanjih, pa tudi med posamezniki. V moških kategorijah Celjani še vedno držijo korak z največjimi atletskimi kolektivi v državi (nazadovanje je čutiti le v nekaterih disciplinah), v ženski konkurenci pa je opaziti poleg kvalitetne širine tudi splošen napredek, ki je posledica rasti v mladinskih kategorijah.

Le kratek sprehod po statističnih podatkih nazorno osvetli izredne uspehe ADK v letu 1971. Že na uvodnih tekmovanjih — republiškem dvoranskem prvenstvu in prvenstvu SRS v krosu — je ADK napovedal željo po beri uspehov tudi v tej sezoni. Na krosu so Celjani pobrali kar 5 ekipnih prvenstev, 2 drugi mesti in osvojili naslov vseekipnega republiškega prvaka. V finalih za AP Slovenije so Celjani pobrali z izjemo pri članih in mlajših mladincih zopet naslove prvakov, na ekipnih republiških prvenstvih pa v članskih kategorijah prva, pri mladincih pa druga mesta. V finalu za AP Jugoslavije je Kladivar bil pri mladincih in članicah tretji, pri članih pa četrti. Na ekipnih prvenstvih Jugoslavije je Kladivar zmagal pri članicah in starejših mladincih, pri mladinkah je bil tretji, pri članih pa četrti.

Na prvenstvih posameznikov je Kladivar v vseh kategorijah letos osvojil 7 naslovov državnih prvakov, 41 naslovov republiških prvakov, 22-krat so Celjani nastopili kot člani državne reprezentance na meddržavnih srečanjih, balkanskih in sredozemskih igrah ter na evropskem prvenstvu. Članstvo ADK je letos postavilo 5 državnih in 25 republiških rekordov.

Celjani so znani po vzorni organizaciji atletskih tekmovanj. Letos je bilo na tartanskih atletskih napravah v Celju 8 mednaronih, napravah v Celju 8 mednarodnih, činskih in 15 klubskih tekmovanj — skupno 45! Izven Celja so atleti in atletinje Kladivarja nastopili še na 61 tekmovanjih.

Tolikšne aktivnosti ne bi moglo biti, če Kladivar ne bi imel v svojih vrstah 22 predanih amaterskih društvenih delavcev, 8 trenerjev (od tega le enega profesionalnega!) in nadvse požrtvovalnega 56-članskega sodniškega zbora, ki opravlja svoje delo povsem brezplačno, brez vsakega honorarja. V Celju je tudi sedež republiškega atletskega sodniškega zbora. Celjani imajo v svojih vrstah tudi 6 sodnikov za hojo, kar je svojevrstno posebnost. In za zaključek le še podatek, da je v letošnjem razgibanem letu bilo vknjiženih kar 2.159 dopisov v društveni knjigi, ki kaže na izreden obseg društvenega dela.

### Tartanska steza — dobra naložba

V Celju se ponekod še vedno slišijo govorice, da investicija v tartan ni bila upravičena. Potrebe po drugih športnih objektih so v Celju seveda tudi velike. Enoletno izkoriščanje tartanskih atletskih naprav pa dokazuje, da je bila ta športna investicija povsem umestna ter nujna za napredek slovenske in jugoslovanske atletike. Izredni tekmovalni dosežki članstva ADK to potrjujejo. Omeniti velja še, da smo v letošnji sezoni srečali na stadionu »Boris Kidrič« atlete in atletinje svetovnega in evropskega slovesa. V spisek rekorderjev celjskega atletskega stadiona je bilo letos vpisanih kar 9 novih imen med atleti in 7 med atletinjami. Spet 16 novih rekordov stadiona. Bera, kakršne že dolgo ni bilo!

Leto 1971 bo v zgodovini športnega Celja zapisano z velikimi črkami. ADK je osvojil naslov absolutnega klubskega prvaka Jugoslavije v atletiki, naslov, ki je sicer neuraden, ima pa brez dvoma veliko težo, saj izpričuje kvaliteto in širino atletskega dela v posameznih okoljih.

K. JUG

PODVODNI RIBOLOV

### 42 ekip na Lošinju

MALI LOŠINJ — Na 11. pokalu mest v podvodnem ribolovu je zmagala ekipa Salerna, ki je zbrala 18.405 točk, druga pa je bila ekipa Lošinja s 17.670 točkami. Na tekmovanju je sodelovalo 42 ekip iz šestih držav.

Vrstni red drugih ekip: 3. Osor 14.105, 4. Trogir 13.730, 5. Nerezine 12.770, 6. Marseille 11.760, 7. Rim 11.425, 8. Seget 8.600, 9. Zagreb 8.430, 10. Porto Ferraio 870.

# Odločitev?

## Prvenstveni derbi v hokeju na ledu Olimpija : Medveščak jutri v Tivoliju

LJUBLJANA — Vse kaže, da bo jutrišnje, predzadnje kolo državnega prvenstva v hokeju na ledu prineslo še zadnjo, najpomembnejšo odločitev — o novem državnem prvaku. V tivolski dvorani gostuje namreč ekipa Medveščaka, ki je po senzacionalnem porazu s Kranjsko goro zapravila vse možnosti za višjo uvrstitev, vendar ni nič manj nevaren nasprotnik za Olimpijo, ki mora v tem derbiju osvojiti samo točko, da postane novi prvak.

Pravijo, da bo Medveščak nastopil v Ljubljani v najmočnejši postavi, z reprezentantom Gojanovićem, ki si je od zadnje poškodbe že docela opomogel. Zagrebčani prihajajo v Tivoli seveda popolnoma brez skrbi in prav zategadelj utegnejo biti za belo-zelene sila nevaren nasprotnik. Tudi Olimpija bo bržčas nastopila v najboljši sestavi, saj bo po daljšem odmoru spet zaigral dotlej poškodovani S. Beravs. To pomeni, da bo jutrišnji derbi privlačen v vseh ozirih in vreden vse pozornosti gledalcev od blizu in daleč.

Drugi dve tekmi tega kola bosta v Beogradu, kjer se bosta srečala Partizan in Slavija ter Kranjska gora in Jesenice na štadionu pod Mežakljo.

Lestvica po VIII. kolu pa je takale:

| | | | | | | |
|---|---|---|---|---|---|---|
| 1. Olimpija | 8 | 8 | 0 | 0 | 76:16 | 16 |
| 2. Jesenice | 8 | 6 | 0 | 2 | 68:15 | 12 |
| 3. Medveščak | 8 | 5 | 0 | 3 | 41:20 | 10 |
| 4. Kr. gora | 8 | 4 | 0 | 4 | 26:52 | 8 |
| 5. Slavija | 8 | 1 | 0 | 7 | 21:69 | 2 |
| 6. Partizan | 8 | 0 | 0 | 8 | 15:75 | 0 |

### Poraza Romunov v Švici

DAVOS — Hokejska reprezentanca Švice je izbrano ekipo Romunije premagala dvakrat — s 6:0 (1:0, 3:0, 2:0) in 5:0 (1:0, 1:0, 3:0).

### Leningrad spet prvi

ŽENEVA — Na mednarodnem tekmovanju za Spenglerjev pokal je že drugič zapored zmagala ekipa Leningrada, ki je v odločilni tekmi premagala Slovana iz Bratislave s 5:3 (3:0, 0:3, 2:0). Na 3. mesto se je uvrstila reprezentanca Japonske, za njo pa sta MoDo (Švedska) in La Chaux de Fonds. Švicarskega prvaka je Japonska odpravila s 6:4 (3:1, 1:2, 2:1).

TUJA NOGOMETNA PRVENSTVA

### Anglija

LONDON — V 24. kolu angleškega nogometnega prvenstva so bili doseženi tile rezultati: Arsenal : Everton 1:1, Coventry : Southampton 1:0, Crystal Palace : Tottenham 1:1, Derby : Chelsea 1:0, Huddersfield : Stoke 0:0, Ipswich : West Bromwich 2:3, Liverpool : Leeds 0:2, Manchester City : Nottingham Forest 2:2, Sheffield United : Leicester 1:1, West Ham : Manchester United 3:0, Wolverhampton : Newcastle 2:0.

Vrstni red: Manchester United 35, Leeds in Manchester City 33, itd.

MELBOURNE — V finalu odprtega teniškega prvenstva je Rosewall premagal Andersona s 7:6, 6:3 in 7:5 in tako že četrtič zmagal na tem prvenstvu. V finalu žensk pa je veliko presenečenje pripravila Angležinja Wade, ki je premagala wimbledonsko zmagovalko Goolagong s 6:4, 6:4.

SASKATOON — Ameriški metalec krogle All Feuerbach je vrgel kroglo 20,66 m daleč, samo nekaj dni kasneje pa je dosegel še en odličen rezultat — 20,51 m.

MINNEAPOLIS — Na mednarodnem hokejskem tekmovanju klubskih prvakov za »svetovni pokal« je moskovski CSKA v prvem krogu premagal prvaka ZDA s 13:3, nato pa z 11:1. Zanimivo je, da so Američani nepričakovano premagali češkoslovaško Duklo s 7:5 (1:2, 4:2, 2:1).

RIO DE JANEIRO — Brazilska nogometna zveza je na prošnjo nekaterih evropskih zvez spremenila termine mednarodnega turnirja letos spomladi. Tako bodo kvalifikacije »mini svetovnega prvenstva« v dneh od 10. do 25. junija, finale pa bo od 28. junija do 9. julija.

NAJHITREJŠI NA ZMAGOVALNEM ODRU — Končna podoba silvestrskega teka v Sao Paoulu 1971-72: na najvišji stopnici zmagovalnega odra Mehičan Palomares. Sicer pa — z leve: Puttemans (4.), Mora (2.), Lopes (3.) in Bravo (5.).

Telefoto: UPI

MISLITE ŽE SEDAJ NA POLETJE

Adria

VAM NUDI

Johnson

IZVENLADIJSKE MOTORJE od 1,5 do 125 KS

za dinarje, devize in na kredit — enoletni in dveletni

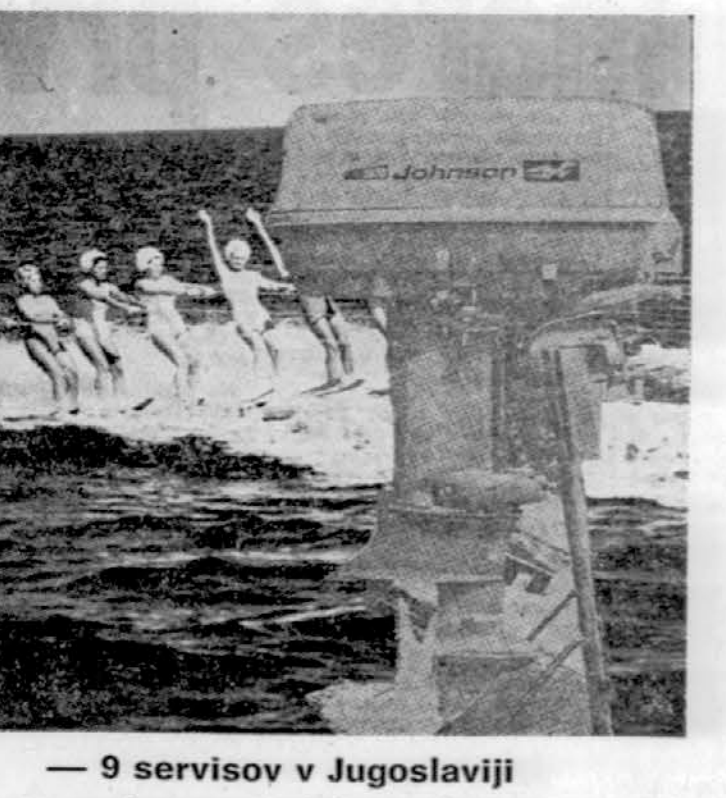


— 9 servisov v Jugoslaviji

— nadomestni deli za dinarje

Adria

preduzeće za medjunarodnu trgovinu

BEOGRAD, Trg Bratstva i jedinstva 3-7, tel. 657-241 in 645-699

ZAGREB, Mažuranićev trg 3, tel. 418-448

REKA, Račkog 34, tel. 45-212

Adria PONUJA, VI IZBERITE

*Pred velikimi smučarskimi tekmovanji tega tedna v Sloveniji*

# Točke in norme

## Petega in šestega januarja za točke evropskega pokala v veleslalomu in slalomu na Vitrancu - Proge so nared

KRANJSKA GORA, 3. jan. Kakor so bili prireditelji letošnjega kranjskogorskega tekmovanja v slalomu in veleslalomu za evropski pokal že v zadregi zaradi pomanjkanja snega, imajo sedaj težave, ker ga je že kar preveč. Danes je v Kranjski gori močno snežilo, zato so morali na novo preteptati vse proge. Sicer pa je Kranjska gora že pripravljena na tekmovanje, ki bo 5. in 6. januarja.

Vodja del na progah je nekdanji znani tekmovalec inž. Peter Lakota, ki mu pomaga med drugimi tudi četa 60 vojakov, tako da jih ne more posebno presenetiti tudi velik sneg.

Med prvimi tujimi tekmovalci, ki so prišli v Kranjsko goro, so bili Romuni in sovjetski reprezentanje, druge pa pričakujejo iz Mittersilla, kjer je bilo takoj po Novem letu mednarodno tekmovanje v slalomu, ki ga je dobil Nemec Hagn pred domačinoma Mattom in Rofnerjem ter E. Schmalzlom. Druga skupina tekmovalcev pa je štartala v Ebnatu (Švica), kjer je zmagal v veleslalomu domačin Tresch.

Tekmovanje na Vitrancu bo zlasti zanimivo, ker bo novo dejanje v razpletu tekmovanja za evropski pokal v alpskem smučanju. Med drugimi bo na štartu tudi vodilni v tem tekmovanju, Italijan Eberhard Schmalzl, ki ima s 74 točkami precej naskoka pred drugouvrščenim Tschudijem (Norveška) z 48 točkami. Tudi Norvežan je pripravljen za slalom in veleslalom v Kranjski gori, prav tako pa tudi Nemec Heckelmiller, ki je tretji s 44 točkami. Poleg teh bodo na Vitrancu štartali tudi nekateri drugi tekmovalci iz prve petnajsterice razporeditve evropskega pokala.

Kljub močni konkurenci imajo naši tekmovalci v Kranjski gori vendarle možnost za prve točke v evropskem pokalu. Prav v Kranjski gori sta pred leti Lakota in Jakopič dobila točke tudi za svetovni pokal. Obenem z bojem za točke pa se bodo naši alpski smučarji na Vitrancu potegovali tudi za olimpijske norme, za katere ni več dosti časa.

J. DEKLEVA

### Dosedanji zmagovalci

- 1961 — veleslalom: Pepi Stiegler (Avstr), slalom: Ernest Falch (Avstr).
- 1963 — veleslalom: Georges Mauduit (Fra), slalom: Pepi Stiegler (Avstr).
- 1964 — veleslalom: Jean-Claude Killy (Fra), slalom: Michele Arpin (Fra).
- 1965 — veleslalom: Eddy Bruggmann (Švi), slalom: Michele Arpin (Fra).
- 1966 — veleslalom: Werner Bleiner (Avstr), slalom: Guy Perillat (Fra).
- 1967 — veleslalom: Eberhard Riedel (NDR), slalom: Robert Blanchard (Fra).
- 1968 — veleslalom: Stefan Kälin (Švi), slalom: Patrick Russel (Fra).
- 1969 — veleslalom: Reinhard Tritscher (Avstr), slalom: Eddy Bruggmann (Švi).
- 1970 — veleslalom: Dumeng Giovanoli (Švi), slalom: Peter Frei (Švi).
- 1971 — veleslalom: Sergio Filippa (Ita), slalom: Gerard Bonnevie (Fra).

# Vse po načrtu

## Cilj devetega tekmovanja za Zlato lisico ob vznožju Pohorja - Tekmovalke bodo prišle v Maribor že v sredo

MARIBOR, 3. jan. Pisarna 9. tekmovanja za Zlato lisico in 3. svetovnega pokala alpskih smučark je bila ena izmed redkih v Mariboru, kjer med novoletnimi prazniki niso poznali počitka. Prireditelji se pospešeno pripravljajo na veliko tekmovanje, o katerem je povedal nekaj zanimivosti sekretar organizacijskega odbora Peter Kancler.

Priprave gredo h koncu. Za nami sta dva meseca pospešenega dela. Širok organizacijski odbor ima že bogate izkušnje, tako da gre vse po načrtu. V teh dneh nam je preostala še ena sama skrb — sneg. Podobno kot lani, nas je rešil prav na novoletni dan. Proga je dobila novih 15 cm snega, tako da bo lahko televizija neposredno prenašala prireditev, poleg tega pa lahko pričakujemo večji obisk gledalcev.

Danes dopoldne so nas po telefonu poklicali iz Oberstaufna, kjer so ta čas zbrane najboljše alpske smučarke z sveta. Zanimalo jih je, kako je pri nas s snegom. Spraševali so, ali naj 75 tekmovalk, kolikor jih je v Oberstaufnu, sloh pride v Maribor. Ko smo jim zagotovili, da zaradi snega ni bojazni, so bili nadvse zadovoljni, ker ne bo treba spreminjati načrtov. Tako bo, kakor so povedali, mednarodna karavana smučark že v sredo popoldne v Mariboru.«

Sekretar organizacijskega odbora je tudi povedal, da bo družabni del pohorske elitne ženske prireditve letos še posebno privlačen.

Z. VAHTAR

### Dosedanje zmagovalke

- 1964 — veleslalom: Marielle Goitschel (Fra), slalom: Marielle Goitschel.
- 1965 — veleslalom: Florence Steurer (Fra), slalom: Florence Steurer.
- 1966 — I. slalom: Fernande Bočhatay (Švi), II. slalom: Traudl Hecker (Avstr).
- 1967 — veleslalom: Marie France Jeangeorges (Fra), slalom: Hiltrud Rohrbach (Avstr).
- 1968 — veleslalom: Olga Pall (Avstr), slalom: Gertrud Gabl (Avstr).
- 1969 — veleslalom: Michele Jacot (Fra), slalom: Rosie Fortna (ZDA).
- 1970 — veleslalom: Annemarie Pröll (Avstr), slalom: Barbara Cochran (ZDA).
- 1971 — veleslalom: Francoise Macchi (Fra), slalom: Annemarie Pröll (Avstr).

REVANŽA NA POHORJU — Francozinja Macchi si je z veleslalomsko zmago v Oberstaufnu še nekoliko povečala naskok v tekmovanju za svetovni pokal pred Avstrijko Pröllovo (na sliki). Se ji bo Avstrijka lahko revanžirala v petek na Pohorju, kjer bo tudi veleslalom za svetovni pokal? Telefoto: UPI

# Doma in na turnejah

## Skoraj vsi naši nogometni prvoligaši so se že začeli pripravljati na spomladanski del prvenstva — Slabši si veliko obetajo od prestopnega roka

LJUBLJANA — Skoraj vsi nogometni prvoligaši so že pričeli treninge. Nekateri se bodo na nadaljevanje prvenstva, ki naj bi se začelo 27. februarja, pripravljali najprej doma, potem pa se preselili v toplejše kraje, drugi pa so že, ali pa bodo v prihodnjih dneh odpotovali na turneje po Evropi, Južni in Srednji Ameriki in celo po Avstraliji.

1. **Železničar** — Nogometaši z Grbavice so še pred novim letom odpotovali na turnejo po Franciji. Jesenski prvaki bodo nato odšli prek velike luže v Srednjo in Južno Ameriko, v Sarajevo pa se bodo vrnili konec tega meseca.

2. **Crvena zvezda** — Pokalni prvaki so ta čas na turneji po Španiji. Varovanci trenerja Miljanića, ki izkorišča tekme bolj za uigravanje in izbor najboljše ekipe, bodo po vrnitvi v Beograd nadaljevali treninge na »Maracani«, pred prvenstvom pa se bodo udeležili tradicionalnega Veleževega turnirja.

3. **Vojvodina** — Sprva so bili Novosadčani namenjeni na turnejo po Južni in Srednji Ameriki, toda tehnični direktor Boškov se je raje odločil za turnejo po Avstraliji. Od 20. t. m. do 10. prihodnjega meseca bo Vojvodina odigrala šest tekem v Sydneyu, Canberri, Adelaidi in Melbournu. Potem pa se bo pripravljala še doma.

4. **Beograd** — »Bohemi s Karaburmes pravzaprav niso počivali. Ves čas so trenirali, danes pa bodo odšli na turnejo po Peruju. Na poti bodo ostali do 25. t. m., po vrnitvi v domovino pa bodo odigrali še vel tekem za trening.

5. **Velež** — Nogometaši izpod Belega brega so začeli vadbo danes. Do 15. t. m. bodo trenirali na domačem igrišču, potem pa bodo odšli na drugi del priprav v Trebinje, kjer menijo odigrati tudi več tekem za trening z okoliškimi drugoligaši. Stirinajst dni pred prvenstvom pa bodo prireditelji turnirja, na katerem bodo po vsej verjetnosti nastopili še Crvena zvezda, Dinamo in reprezentanca Poljske.

6. **Dinamo** — Zagrebčani so štartali včeraj. Prvi del priprav bodo opravili v Maksimiru, nato bodo odšli v Rovinj. Pred nastopom na Veleževem turnirju nameravajo še na turnejo po Nizozemski, Belgiji in Španiji.

7. **Hajduk** — Trener Luštica je po končanem jesenskem delu dovolil počivati le tistim nogometašem, ki so tri leta neprestano igrali. Po štirinajstdnevnem odmoru so Hajdukovci začeli vadbo najprej doma, v prihodnjih dneh pa bodo odšli na Hvar. Državni prvaki imajo v načrtu, da se bodo v pripravljalnem obdobju pomerili z reprezentancama SZ in Poljske, Crveno zvezdo ter še z nekaterimi boljšimi drugoligaškimi enajstericami.

8. **Sarajevo** — Tudi trener Gegić je pristaš neprekinjenega dela in zato so igralci počivali le nekaj dni. Rezervni in mlajši igralci so treniral ves čas, v prihodnjih dneh pa bo celotna ekipa odšla na turnejo po Južni Ameriki nato pa še po Španiji. »Sarajevo se namerava vrniti 10. februarja, v tem času pa bodo odigrali petnajst srečanj.«

9. **Sloboda** — Tuzlanci so se sestali na prvem treningu že 27. decembra. Do 10. t. m. bodo imeli kondicijski trening v Hratovcu, na naslednji del priprav pa bodo odšli v Crikvenico.

10. **Partizan** — Do prvih treningih na domačem igrišču bodo nogometaši Partizana odpotovali na nogometni turnir v Maroko. Po vrnitvi iz Casablance bodo beograjski črno-beli po vsej verjetnosti odpotovali v Poreč, ker tehnično vodstvo, na čelu z Veliborjem Vasovićem, meni, da bodo porodi na začetku spomladanskega dela prvenstva prav takšni, kot so januarja v tem obmorskem kraju.

11. **Vardar** — Povratniki v I. ligi so danes odpotovali na sedemdnevne kondicijske priprave na Popovo Šavko, potem se bodo vrnili v Skopje in čez deset dni nadaljevali treninge v Ohridu. Trener Simonovski je sestavil točen načrt, po katerem naj bi Vardar do začetka prvenstva odigral štiri tekme z močnejšimi nasprotniki, štiri pa z drugoligaši.

12. **Radnički (N)** — Naša, po igralcih najštevilčnejša ekipa, se bo do 12. t. m. pripravljala na Cairu. Po kondicijskih pripravah bo »Real z Nišavee nadaljeval trening v Rovinju, kjer bo odigral tudi več tekem.

13. **Čelik** — Zeničani bodo do 20. t. m vadili v dvorani, potem pa jih bo pot vodila na kondicijske priprave v Vlašić. Zadnje dni pred prvenstvom bo Čelik treniral v Ohridu.

14. **Olimpija** — Ljubljančani trenutno še ne vedo povsem točno, če bodo odpotovali na turnejo po Južni Ameriki. Menažer Torcal, ki naj bi naši nasprotnike v Peruju, Urugvaju, Ekvadorju in Čilu, se še ni oglasil. Del igralcev bo začel vadbo jutri, drugi del pa tri dni kasneje. Če ne bi odšli na turnejo, bi do 20. t. m. trenirali doma, potem pa nadaljevali priprave v Izoli, ali pa v Lipici, od koder so dobili zanimivo ponudbo.

15. **Radnički (K)** — Le štandardni igralci prvega moštva so dobili desetdnevni počitek, vsi drugi pa so neprekinjeno trenirali od konca prvenstva dalje. Do 20. t. m bodo vadili na domačem igrišču, potem pa nameravajo k morju. Zadnji točen kraj pa se še niso odločili.

16. **Sutjeska** — Trener Spasojević bo do 7. t. m. poseljal svoje varovance na kondicijske priprave na Durmitor. Po desetih dneh se bodo vrnili domov, potem pa spet odšli v Kotor ali Bar. Zagotovo bodo nastopili na turnirju v Titogradu, morda pa še v Kotorju.

17. **Borac** — Štandardni igralci banjalučkega prvoligaša se bodo jutri priključili treningu rezervnih igralcev, ki nepretrgoma trenirajo že od konca prvenstva. Sredi meseca bodo odšli na trening na bližnje planine, potem pa se bodo podali nekam ob morje, kjer bodo ostali do sredine prihodnjega meseca.

18. **Maribor** — Vijoličasti bodo v prvem delu priprav ostali v Mariboru, nato pa bodo odšli na desetdnevne priprave na Pohorje. Tretji del treninga bodo nadaljevali nekje ob morju, po verjetnosti v Izoli, čeprav se tehnično vodstvo še ni docela odločilo za točen kraj in čas.

Poleg skrbnih priprav vseh prvoligaških enajsteric pa tehnična vodstva klubov že težko čakajo na mini prestopni rok, ki bo od 8 do 15. t. m., saj se skušajo vsi kar najbolj okrepiti.

Precej novih igralcev si obetajo predvsem klubi, ki so končali prvenstvo na repu razpredelnice.

B. KAVČIČ

# Štart in cilj v Bistrici

## Za XVIII. mednarodno tekmovanje »A« v smučarskih tekih 6. in 7. januarja v Bohinjski Bistrici je vse nared — Predsednik in sekretar OK o prireditvi

BOHINJSKA BISTRICA — Največja mednarodna tekma kategorije A v smučarskih tekih pri nas bo 6. in 7. t. m. v Bohinjski Bistrici. Dokončno so se prijavili tekači iz Italije, Avstrije, Madžarske, Španije, Bolgarije, ZRN, ČSSR, SZ, Romunije in seveda Jugoslavije, prireditelji pa še zmeraj upajo, da bodo na tekme prišli tudi Poljaki in Švicarji. V ekipah bodo najboljši tekači posameznih dežel; tako bodo Nemci nastopili z zmagovalcem zadnjih dveh prireditev v Bohinju, Walterjem Demlom, Avstrijci z Wachtarjem, Bolgari s Pankovom itd.

»Tekmovanje bo tokrat že osemnajstič,« je začel pripovedovati predsednik posebnega organizacijskega odbora **Franc Mencinger**. »Letos bo nekaj sprememb. Pokrovitelj bo lesno-industrijsko podjetje z Bleda, štart in cilj pa ne bo več ob jezeru kot doslej, marveč v Bohinjski Bistrici, na prostoru, kjer je vsako leto tradicionalno medklubsko tekmovanje za memorial Tomaža Godca. Za to lokado smo se odločili tudi zato, ker bomo na novem prostoru laže izvedli štart štafet, računamo pa tudi z več gledalci. Prostor je idealen. Proge bodo ostale seveda enake kot doslej, dostojne mednarodnega tekmovanja. Edina sprememba je, da smo jo speljali tik do hotela Pod voglom, kjer naj bi prebivali vsi udeleženci tekmovanja. Tako smo progo pripeljali nastopajočim takorekoč pred prag prebivališča, kar tim bo olajšalo še zlasti kratek trening pred tekmo. Upam, da bodo naši gostje zadovoljni kot vsa prejšnja leta.«

Sekretar prireditvenega odbora **Janez Žitnik**, ki je na tem položaju od leta 1967, je povedal: »Sprva sploh nismo nameravali tudi letos prirediti tega tekmovanja, saj imamo še od lanske prireditve 25.000 din izgube. Osrednja zveza nam ni prav nič pomagala, še nobenega dopisa nismo dobili od nje. Kakorkoli že — na kongresu FIS v Opatiji so naši funkcionarji bohinjsko tekmo spet prijavili v mednarodni koledar, a samo s tekmo članov in mladincev. Za ti dve konkurenci se v Bohinju sedaj navdušujemo, ker bi radi našo prireditev uvrstili med tiste, ki bi štele za morebitni svetovni pokal smučarskih tekačev. Če je teh želja in načrtov ne bo nič, se bodo posvetili samo tekmi članov in članic. Slednje se za bohinjsko tekmo tako zelo živahno zanimajo, saj je dobrih ženskih tekmovanj v Evropi zelo malo. Prepričan sem, da nam bo takoj uspelo zvabiti k nam spet vso srednjeevropsko in vzhodnoevropsko elito, pa tudi kake Skandinavke.«

Prireditveni komite dela že od 1 avgusta 1971 dalje. V ožjem odboru je 20 prizadevnih smučarskih delavcev, ki so na decembrskem tekmovanju za memorial Tomaža Godca odlično prestali glavno preskušnjo, ves organizacijski aparat pa šteje približno 90 ljudi. Vsi se trudijo, da bi pripravili gostom kar najboljše možnosti za tekmo in poskrbeli za to, da bi se čimbolje počutili pri nas. Za dobro počutje naj bi poskrbele tudi nagrade. Prvi trije v vsaki disciplini bodo dobili pokale in kolajne, praktične in spominske nagrade pa bodo dobili vsi, ki se bodo uvrstili do 15. mesta, medtem ko bo diplomo dobil vsak udeleženec. Taka bodo priznanja tudi za štafete. Posebno presenečenje pripravljajo tudi vodjem ekip, najboljšega Jugoslovana pa bo nagradilo turistično društvo Bohinj. Posebno nagrado prokrovitelja bo dobil najboljši tekmovalec obeh dnevov, torej v tekmi med posamezniki in štafet; dobitnika te častne nagrade bo izbrala posebna komisija iz vrst športnih novinarjev, ki bodo poročali o velikem mednarodnem dogodku v Bohinjski Bistrici.

Spored bohinjske tekme je v podrobnem tak — **četrtek, 6. t. m.:** štart mladincev na 10 km ob 9.00 (slovesen začetek tekmovanja ob 8.45); štart članov na 15 km ob 10.00; **petek, 7. t. m.:** štart štafet mladincev 3 x 5 km ob 8.30, štart štafet članov 3 x 10 km ob 9.15; razglasitev rezultatov in podelitev nagrad ob 12.00.

H. U.

### Dosedanji zmagovalci

Mednarodnih tekmovanj A v smučarskih tekih je bilo doslej že 17, od tega jih je bilo 9 v Bohinju, 6 na Bledu oziroma Pokljuki, 2 pa sta bili v Mojstrani. Tekem so se udeležili doslej Avstrijci (15-krat), Italijani (13), zastopniki ZRN (9), Poljske (7), Bolgarije (6), ČSSR (6), Romunije (5), Madžarske (4), Švice (2), NDR (2), SZ (2) in Norveške (1). Med člani na 15 km so imeli doslej največ uspeha Jugoslovani s 7 zmagami: pred Poljsko (3), ZRN in Avstrijo (po 2), med nija, Poljska, Italija in SZ, po eno pa NDR, Avstrija in Švičanskimi štafetami 3 X 10 km imajo po dve zmagi Slovenca. Med mladinci na 10 km so bili doslej najuspešnejši Jugoslovani s 7 zmagami: pred Italijo (5), Romunijo (1), ČSSR (1) in Švico (1). V mladinski štafeti 3 X 5 km so doslej zmagali samo mladi Jugoslovani (6) in Italijani (3). O uspehih jugoslovanskih tekačev na naši tekmi A velja zapisati, da so zmagali največkrat v prvih letih, ko konkurenca iz tujine še ni bila tako huda kot v zadnjih letih.

| ČLANI | MLADINCI |
|---|---|
| 1954 — M. Kordež (Jug) | 1954 — — |
| 1955 — M. Kordež (Jug) | 1955 — — |
| 1956 — M. Kordež (Jug) | 1956 — Fornezzi (Jug) |
| 1957 — Hlebanja (Jug) | 1957 — Rovšnik (Jug) |
| 1958 — Mateja (Pol) | 1958 — Dinn (Rom) |
| 1959 — tekme ni bilo | 1959 — tekme ni bilo |
| 1960 — Lackner (Avstr) | 1960 — Della Mea (Ital) |
| 1961 — C. Pavčič (Jug) | 1961 — Della Mea (Ital) |
| | 1962 — Bavče (Jug) |
| 1963 — Gut Misiaga (Pol) | 1963 — Kobilica (Jug) |
| 1964 — Janc (Avstr) | 1964 — Kranjčan (Jug) |
| 1965 — Bavče (Jug) | 1965 — Dornik (Jug) |
| 1966 — Gut Bronislav (Pol) | 1966 — Dornik (Jug) |
| 1967 — Stefl (CSSR) | 1967 — Michalko (Rom) |
| 1968 — Piller (Ital) | 1968 — Bulliano (Ital) |
| 1969 — Pankov (Bolg) | 1969 — Primus (Ital) |
| 1970 — Demel (ZRN) | 1970 — Sartori (Ital) |
| 1971 — Demel (ZRN) | 1971 — Schiesser (Švica) |

| ČLANSKE ŠTAFETE 3 X 10 km | MLADINSKE ŠTAFETE 3 X 5 km |
|---|---|
| 1961 — NDR | 1961 — Jugoslavija |
| 1962 — Jugoslavija | 1962 — Jugoslavija |
| 1963 — Poljska | 1963 — Jugoslavija |
| 1964 — Avstrija | 1964 — — |
| 1965 — Jugoslavija | 1965 — — |
| 1966 — Poljska | 1966 — Jugoslavija |
| 1967 — Švica | 1967 — Jugoslavija |
| 1968 — Italija | 1968 — Jugoslavija |
| 1969 — Italija | 1969 — Italija |
| 1970 — SZ | 1970 — Italija |
| 1971 — SZ | 1971 — Italija |

# Ob 30-letnici — najlepše

## V soboto in nedeljo v Dražgošah in krajih ob vznožju Jelovice tradicionalne — XV. — zimsko-športne prireditve »Po stezah partizanske Jelovice«

DRAŽGOŠE — Konec tedna se bomo spominjali dveh pomembnih dogodkov: že 30 let je od znamenite bitke Cankarjevega bataljona od 9. do 12 januarja 1942 v Dražgošah, herojskega boja 180 partizanov proti desetkrat močnejšemu nemškemu okupatorju, 15 let pa je tudi že od prve zimsko-športne politične manifestacije »Po stezah partizanske Jelovice«, s katero mlado in staro obuja spomin na zgodovinske dni v zimi 1942.

Odbor za organizacijo in izvedbo tekmovanj »Po stezah partizanske Jelovice«, ki ga je imenovala skupščina občine Škofja Loka, se za bližnjo jubilejno XV. prireditev v počastitev 30. obletnice dražgoške bitke pripravlja pravzaprav že vse od lanske prireditve, tako da naj bi letošnja izvedba prekosila vse dosedanje prireditve v Dražgošah in na pobočju Jelovice. V krajih, ki imajo že tradicijo v zvezi s prirejanjem spominskih tekem, bo konec tedna spet vse živo tudi zato, ker so se pozrtovalni prireditelji pravočasno pripravili na tekmovanja, vrh vsega pa so letos poskrbeli tudi za nekatere novosti, ki bodo še zlepšale slavje.

»Zelo pomembno je,« je dejal podpredsednik prireditvenega odbora **Franc Medja**, ki opravlja dolžnost službeno premeščenega predsednika **Ivana Franka-Iztoka**, »da bodo sva področna tekmovanja tokrat že v soboto, 8. t. m. To so meddruštvena tekma s tekmovalnimi sankami v Selcah, tekmovanje učencev in učenk gorenjskih šol v smučarskih tekih in veleslalomu v Lancovem, meddruštveno tekmovanje v smučarskih skokih za ml. in st. pionirje v Poljanah ter za ml. in st. mladince in člane v Kropi ter meddruštveni nočni slalom v Železnikih. Obisk v Dražgošah v nedeljo, drugi dan tekem, bo zato večji, lepša bo slavnost.«

»V Dražgošah bo v soboto samo ena prireditev: 8. republiško prvenstvo v zimskem dvoboju (biatlonu), ki velja obenem tudi za tekmovanje za jugoslovanski smučarski memorialni pokal,« je povedal sekretar SZS, član odbora in prvi pobudnik memorialnih tekmovanj pri nas **Miloš Rutar**. »Teme za memorialni pokal pod pokroviteljstvom zveznega sekretarja za narodno obrambo, generala armade Nikole Ljubičića, so bile lani prvič, pokal pa je osvojila ekipa Slovenije. V okviru tega ocenjevanja veljajo poleg biatlona v Dražgošah še naslednje prireditve: državno prvenstvo v biatlonu v okviru prireditev »Memorial 26 zmrajnjenih partizanov« 26. in 27. februarja v Mrkopilju ter teka na 20 km v okviru spominskih tekmovanj »Igmanski marš« 29. in 30. januarja in »Mavrovski memorial« 12 in 13. februarja. Sodelovale bodo vse republiške ekipe in ekipa Vojvodine, bržkone pa tudi letos ne bo tekmovanje z mednarodno udeležbo, saj Jugoslavija še ni članica mednarodne zveze za biatlon, težave pa so tudi z orožjem. Nekaj možnosti pa je, da bi bilo bližnje republiško prvenstvo le z mednarodno udeležbo, če bodo prišli biatlonisti iz ČSSR, ki naj bi nastopili na tekmi A v Bohinju že pred dražgoškimi prireditvami,« je povedal Miloš Rutar.

Član odbora, tehnični vodja **Franc Kemperle** je povedal, da bo slovesni del spominskih prireditev v nedeljo, 9. t. m. ob 8.30 pred osnovno šolo v Dražgošah, kjer bo tudi štart in cilj vseh smučarskih tekaških tekmovanj. »Pripravili smo pet prog, to je 10, 8, 5, 14 in 2,5 km, v Dražgošah pa smo si omislili še tretje strelišče. Kljub obsežnemu sporedu upam, da bo vse v redu. Tekmovali bodo posamezniki in patrulje športnih in družbenih organizacij, patrulje v okviru odprtega prvenstva ljubljanske armadne oblasti, smučarski veterani in patrulje partizanskih enot Slovenije.«

### Osemčlanske patrulje partizanskih enot

Zastopnik štaba za splošnu ljudski odpor, znani smučarski delavec **Jože Svigelj** je povedal, da bodo na prvenstvu partizanskih enot sodelovale osemčlanske patrulje iz vse Slovenije, razen iz Primorske. »Patrulje bodo v zimskih oblekah teritorialnih enot, člani patrulje pa bodo imeli terenske smuči z mehkimi vezmi, polavtomatsko puško 7,62 mm, opasač in nahrbtnik, komandir patrulje bo imel torbico, karto terena 1:50.000, kompas, dvogled in pištolo, v patruljo pa bo tudi bolničar. Tekmovalci bodo tekli s smučmi (8 km) in brez njih (2 km), pri 4 km se bodo morali orientirati, pri 9 km bodo streljali itd., po tekmi pa bo vsaka patrulja predala raport vodji tekmovanja. O rezultatu bo poleg orientacije in streljanja odločal čas najslabšega tekmovalca, zato primerov zglednega tovarištva med tekmo gotovo ne bo manjkalo; zanimivo je tudi, da bo vsaka patrulja, ki ne bi zadela nobene prsne tarče (dve bosta), torej »sovražnikas«, diskvalificirana. Upamo, da se bo prvenstva udeležilo kakih 13 ekip,« je sklenil pogovor Jože Svigelj.

»Prav tako bo tudi tekmovanje za odprto prvenstvo enot ljubljanske armade, na katerem bodo sodelovale enote iz Maribora, Bohinjske Bele, Tolmina, Bovca, Škofje Loke in drugih krajev,« je povedal major **Peter Djordjević**. »Za smučanje po naših vojaških enotah starešine še ne kažejo dovolj razumevanja, a upoma, da jih bo prvenstvo v Dražgošah spodbudilo k nadaljnjemu delu na tem področju. Načrtov nam ne manjka: radi bi, da bi se iz tega prvenstva v okviru prireditev v Dražgošah razvilo prvenstvo JLA.«

Sekretar prireditvenega odbora, domačin **Janez Lušina**, ki je bil enako kot Franc Medja udeleženec dražgoške bitke pred 30 leti, je povedal, da bo jubilejno prireditev, ki je pod pokroviteljstvom gorenjskih občin, štaba za vseljudski odpor in podjetja Jelovica, spet izdatno podprla JLA, zlasti s tehnično pomočjo. »Brez pripadnikov JLA si ni prireditev »Po stezah partizanske Jelovice« težko zamislili; pomaga nam s strokovnimi kadri, puškami in zvezami.«

Za jubilejno prireditev v Dražgošah konec tedna je vse nared: sodeč po skrbnih pripravah bo bližnje slavje na snegu največja in najštevilčnejša zimskošportna in politična manifestacija v letošnji zimi, inačica poletne manifestacije »Po poteh partizanske Ljubljane.«

H. UBELEIS

ROKOMET

### Partizan z Majem

HAMBURG — Žreb polfinala evropskih rokometnih prvakov je našemu zastopniku bjelovarskemu Partizanu za nasprotnika določil moskovsko ekipo Maj. Branilec naslova zahodnonemški Gummersbach se bo pomeril s Tatranom iz Prešova (ČSSR).

### Uspeh Železničarja v Franciji

NANTES — Nogometaši sarajevskega Železničarja so na turneji po Franciji odigrali dve tekmi. Najprej so v Bordeauxu premagali moštvo z enakim imenom s 5:2 (2:0), s prvoligašem Nantes pa so nato igrali 0:0.

### Šiškarji že vadijo

LJUBLJANA — Nogometaši Ljubljane bodo že danes začeli trening za nadaljevanje nogometnega prvenstva. Novo tehnično vodstvo s trenerjem Božom Džaferovićem se je odločilo, da bodo modro-beli letos dosti prej začeli priprave, kajti predzadnje mesto in le devet osvojenih točk v jesenskem delu terja od igralcev čimboljšo pripravljenost.

Tehnično vodstvo je že navezalo stike z nekaterimi igralci, ki naj bi v prestopnem roku pristopili v šišenske vrste. Če bo šlo vse po sreči, bo spomladi Ljubljano okrepil odlični Dimitrijević, sicer član niškega Radničkega, ki je pri vojakih v Ljubljani. Prav tako upajo, da bodo pridobili še Krtolico in Šipčića (oba iz Vrbasa) ter še nekatere druge boljše nogometaše.

Prvi trener Džeferović in njegov pomočnik Janez Pišek sta do podrobnosti izdelala načrt priprav, ki bodo potekale v treh delih. Najprej bo Ljubljana vadila v telovadnici, potem bodo prišle na vrsto kondicijske priprave in končno še uigravanje ter iskanje najboljše enajsterice. Tudi tokrat bodo Ljubljančani vadili samo doma — kajti vsi nogometaši so zaposleni ali pa so študentje.

# Največ želja — športnih

## Kako so dočakali novo leto nekateri nogometaši Olimpije in Maribora

LJUBLJANA — Silvestrska noč je ena izmed redkih, ko tudi poklicni nogometaši ostanejo budni do jutra in spijejo kozarec viskija ali šampanjca. Prav tako kot vsi drugi so tudi oni vesele novega leta, ki naj bi jim izpolnilo še neuresničene želje.

Povprašali smo po tri profesionalne nogometaše Olimpije in Maribora, kako so praznovali in česa so si ob prvih trenutkih novega leta najbolj želeli.

- **MARJAN GOLEC:** »Novo leto sem pričakal v hotelu Boru na Crnem vrhu nad Idrijo v družbi zaročenke, nogometaša Subica in njegove žene. Bilo je veselo. Ob novem letu si želim, da bi zaigral v Olimpiji le na enem mestu, najraje na položaju desnega zveznega igralca. Želim si, da bi Olimpija osvojila čim več točk in da bi veliko bolje zaigrala zlasti na tujem ter da nas poškodbe spet ne bi prisiljevale k spremembam v postavi ekipe.«
- **IVAN PEJOVIĆ:** »Silvestrsko noč sem preživel doma v družbi žene in dvojčka sina Nikole. Bilo je lepo. Želim si, da bi se Olimpija čimbolje uvrstila ter da bi dosegel čimveč zadetkov in zadovoljil tako gledalce kot tehnično vodstvo ter da bi Nikola dobil bratca.«
- **BRANKO OBLAK:** »Toliko, kot sva se z ženo Majo nasmejala ob praznovanju novega leta, se še dolgo nisva! Bila sva pri prijatelju Tonetu Galetu v družbi s hokejistoma Mlakarjem in Hribarjem ter še z nekaterimi odličnimi znanci. Moja največja želja je, da bi se po operaciji čimprej vrnil v najboljšo formo, čim izdatneje pripomogel k visokemu mestu Olimpije ter da bi naša reprezentanca osvojila prvo mesto za evropsko nogometno prvenstvo.«
- **DJORDJE GRUBIŠIĆ:** »Silvestrsko noč sem prebil slabo. Dan poprej sem pojedel nekaj neužitnega, tako da sem se slabo počutil. Praznoval sem v postelji in gledal televizijo. V letu 1972 pričakujem večji uspeh Maribora, vsekakor pa je moja največja želja, da bi ostali v ligi. Igral bom še poldrugo leto, nato pa se bom poslovil od nogometnega življa.«
- **BRANKO HORJAK:** »Ker sem se tik pred koncem leta poročil, je bilo zame praznovanje novega leta še posebej slovesno. Z ženo sva bila v restavraciji hotela Slavije, kjer smo se veselili vse do jutra. Želim si, da bi zaigral bolje in dosegel čimveč golov. Upam tudi, da me ne bodo več spremljale poškodbe, kakor tudi ne moji soigralcev. Rad bi zaigral v štandardni enajsterici, ki bi bila tudi bolj uigrana. Seveda pa si želim, da bi z ženo čimprej dobila stanovanje.«
- **HERBERT KLANČNIK:** »Novoletno noč sem skupaj z ženo in otrokoma preživel doma, vzdušje pa je bilo nadvse prijetno. Po uspešni operaciji si najbolj želim, da bi spet kar najbolje lahko zaigral. S kolenom že lahko gibam in začel sem s treningi. Moja največja želja je, da se izkopljemo iz težkega položaja ter da še naprej ostanemo v družbi prvoligašev.«

B. KAVČIČ P. KANCLER

# Osem držav

## Skakalnica na Pekrski gorci jutri nared za vadbo - Pokal Rogaške Slatine

MARIBOR, 3. jan. Okoli sto vojakov je danes ves dan nanašalo sneg na skakalnico na Pekrski gorci v Mariboru, kjer se bo v soboto začela letošnja tradicionalna skakalna turneja treh dežel. Jutri bo skakalnica že nared in v sredo bodo na njej že prvi skoki za trening.

Doslej je prijave poslalo 8 držav. S kompletnimi ekipami, ki nastopajo ta čas na ovoletni turneji bodo sodelovale Avstrija, Italija in Jugoslavija. Zelo močno zastopstvo bo nadalje poslala Poljska, za katero bodo skakali Kryzskowiak, Witke in Fortuna. Čehoslovaki bodo prišli z mladinsko ekipo, v kateri ej najboljši skakalec Novak, močno ekipo so obljubili tudi Zahodni Nemci ter Francozi in Romuni. Prireditelj čaka še na prijave Švedske, Švice in iz Madžarske. Za zmagovalca je tovarna v Rogaški Slatini darovala velik pokal.

Z. V.

### Dosedanji zmagovalci

**1968 — posamično:** 1. Peter Erlen, 2. Marjan Pečar, 3. Peter Štefančič (vsi Jug); **ekipno:** 1. Jugoslavija I, 2. Jugoslavija II, 3. Avstrija I.

**1969 — posamično:** 1. Marjan Mesec (Jug), 2. Richard Witke (Pol), 3. Ludvik Zajc (Jug); **ekipno:** 1. Jugoslavija I, 2. Jugoslavija II, 3. Poljska.

**1970 — posamično:** 1. Reinhold Bachler (Av), 2. Marjan Mesec (Jug), 3. Giacomo Aimpni (It); **ekipno:** 1. Jugoslavija I, 2. Avstrija I, 3. Poljska.

**1971 — posamično:** 1. Eilert Mühler (Sved), 2. Ludvik Zajc (Jug), 3. Reinhold Bachler (Av); **ekipno:** 1. Švedska, 2. Jugoslavija I, 3. Avstrija I.

13. gostovanje DUNAJSKE DRSALNE REVIJE od 3.-13. februarja 1972 v CELOVŠKI MESTNI HALI (Stadthalle)

Nova velika zvezda na nebu umetnih drsalcev, evropska in profesionalna prvakinja

HANA MAŠKOVA

in mnogi drugi znani umetni drsalci v programu

NEPOZABNE MELODIJE

od modernega showa do dunajske operete

Vstopnice lahko kupite v vašem potovalnem uradu.

Dvorana je kurjena!

Pri vsaki predstavi žrebanje lepih praktičnih nagrad za obiskovalce

*NAŠI IN ZIMSKE OLIMPIJSKE IGRE*

# S SRCEM V ODLOČILNI BOJ

**Udeleženca četrtih zimskih olimpijskih iger v Garmisch-Partenkirchnu leta 1936 z Jesenic, smučarski tekač Franc Smolej in álpski smučar Ciril Praček o najglobljih vtisih z olimpijskih priprav in tekmovanj**

V naši rubriki, v kateri pred XI. zimskimi olimpijskimi igrami v Sapporu (od 3. do 13. II.) pišemo o dosedanjih igrah na snegu in ledu, predstavljamo danes na kratko III. igre v Lake Placidu, ki se jih ni udeležil noben Jugoslovan, in IV. igre v Garmich-Partenkirchnu. Na igrah v Nemčiji sta med našimi dosegla najlepša uspeha smučarski tekač Franc Smolej, ki je z 10. mestom na smučarskem maratonu na 50 km naš drugi najuspešnejši olimpijec vseh časov — za smučarskim skakalcem Ludvikom Zajcem (9. v Grenoblu 1968), in tedaj najbolje uvrščenega alpskega smučarja Cirila Pračka, oba Jeseničana.

## Franc Smolej: brez palice - deseti

Smučarski tekač Franc Smolej je za uvod povedal tri vesele zgodbice iz svoje nadvse uspešne športne kariere. Še preden je leta 1929 šel za tri leta k vojakom v Zagreb, je dosegel svoj prvi uspeh. Na Jesenicah so priredili tekmo na 15 km, na kateri je s štartno številko 10 nastopil tudi F. Smolej. Vse tekmece, ki so štartali pred njim, je ujel in prvi pritekel na

S SRCEM DO CILJA — Ciril Praček.

cilj, toda sodnikov ni bilo nikjer, ker se niso nadejali, da bi bil lahko kdo med nastopajočimi tako hiter; v gostilni Tancer so si gasili žejo... Zmagovalcu Smoleju, ki jih je moral sam poiskati v krčmi, so odmerili samo približen čas za prvo zmago...

Brez zapletov tudi niso bile tekme v Begunjah l. 1933, ko je v noči pred tekmo zapadlo pol metra snega. Prireditelji so tekmo nameravali odpovedati, toda na prigovarjanje tekačev so traserji le odšli na progo.

»Imel sem številko 1 in na progo sem šel debelo uro za traserji. Pri Sv. Petru sem jih srečal, ko so po naporednem, a še ne opravljenem delu malicali kar v snegu. Kaj sedaj, sem jih vprašal. Z roko so zamahnili v smeri proti cilju in hočeš-nočeš sem zagazil v globok sneg. Tekmovalec s štartno številko 2, Praprotnik, me je potem seveda ujel, ko se mi je na drsni ploskvi naredila cokla. Snel sem smuči, vzel nož iz žepa, strgal coklo, premazal... in jo ucvrl za ubežnikom. Na tekmi sem zmagal — za eno sekundo!«

Po prvih nastopih se je Franc Smolej udeležil tudi tekme prvakov v Bohinju, kjer je nastopila vsa tedanja tekaška elita z bratoma Janšema in Dolinškoma, dr. Kmetom, Godcem, Bervarjem in drugimi.

»Takrat še nisem znal mazati, tekma pa je bila v težavnih razmerah. Na prvem vzponu, na gozdni poti za železniško postajo, sem videl kakih 20 tekmovalcev, kako so se mučili navkreber, bočno. Sam, še ne dovolj izkušen, sem ubral drugo pot: snel sem smuči, jih dal na ramo in tekel navkreber, potem pa sem s smučmi tekel dalje, čeprav sem slutil, da sem zaradi tega, ker še nisem dovolj poznal pravil, storil nekaj napak. Seveda — diskvalificirali so me, prvič in zadnjič v moji karieri, nikoli pa tudi nisem odstopil, pa naj so me težave na progi še tako pestile ali pa če sem zašel tudi za pol ure...«

Tak je bil Franc Smolej kot tekač, izreden borec, športnik v pravem pomenu besede. Za smučarski tek se je navdušil, ko so na Jesenicah pokazali film o olimpijskih igrah v St. Moritzu 1928, navdušili pa so ga tudi uspehi Mojstrančana Jožka Janše, ki je bil njegov vzornik. Leta 1932 je z vso resnostjo začel gojiti smučarski tek, po medklubski tekmi v Mariboru. Leta 1933 je že bil v državni reprezentanci, ki je nastopila na prvih tekmah FIS v Innsbrucku. Tekme so bile že tedaj, kot na OI l. 1964, v sosednjem Seefeldu.

»Joško Janša je bil menda 12., jaz pa 13. na 50 km. Spominjam se, da sem z uspehom vzbudil pozornost in organizatorji so zapisali, da sem tekel z navadnimi, jesenovimi smučmi in leskovimi palicami ter da sem imel navadna stremena... V Zakopanih l. 1934, ko sem bil 7. na 18 km in 10. na 50 km, so tedanji strokovnjaki dejali, da sem fenomen.«

### Molčeči finski trener

V predolimpijskem letu so naši tekači dobili trenerja, kakršnega doslej še niso imeli: Finec Eino Kuisma je na Pokljuko pritekel, ni dovolil, da bi ga prepeljali; ves oznojen je v našem taboru potem slekel štiri preznojene srajce.

»Že to je name napravilo izreden vtis. Že koj drugi dan smo začeli trenirati, za uvod smo se ogrevali z gimnastiko. Finec je seveda telovadil z nami pa tudi sicer ni veliko govoril; v smučino je šel prvi, mi pa za njim. Rekel je, naj ga gledamo in posnemamo. Težko smo se sprva sporazumevali, saj se je nemščine naučil bolje kot mi šele pozneje. Dan je bil podoben dnevu, a dolgčas nam ni bilo nikoli: najprej smo telovadili, potem smo namazali smuči in odšli na sneg, čez opoldne smo se posušili, popoldne pa smo spet tekli za našim trenerjem, ki nam je odkril marsikatero skrivnost tudi o mazanju smuči. Zmeraj je bil med nami nekdo, ki se ga je držal, po formi pač; enkrat je bil to Lovro Žemva, drugič jaz ali pa tretji tekač med nami, Klančnik, Bervar, Senčar, Jakopič... Na Pokljuki smo imeli idealne razmere, snega je bilo tudi do 2 m. Res pa je tudi, da smo trenirali tudi po dežju in težkih snegovih. Ob slabem vremenu smo jo običajno mahnili do Rudnega polja in nazaj. V slabih vremenskih razmerah svojemu učitelju, ki nas je učil delati tudi tekaške proge, kratko in malo nismo bili kos: ušel nam je. Vedeli smo, kje tiči skrivnost njegovih uspehov: možakar je bil izreden atlet, ki je bil zmožen nadčloveških naporov. Že takrat sem si zabičal, da bom vselej zgledno skrbel za telesno kondicijo, pa naj bo trening še tako naporen. Spoznal pa sem tudi, da trener Kuisma ni varčeval z mazili, zmeraj pa je bil toplo oblečen. Mi smo tedaj tekli tudi s krajšimi palicami; za 20 cm daljše smo si potem naredili kar sami iz narezanih bambusovih palic, ki jih je trener prinesel s seboj. Vse smo si naredili sami, tudi jermenčke, obročke, konice... Še danes imam eno doma, za spomin na tedanje čase.«

### Vsak je moral mazati enako

Kandidati za nastop na OI so imeli seveda tudi izbirne tekme. Trener je tekmo napovedal in ko je zjutraj, pred tekmo, vprašal, kako smo namazali smuči, je preskušnjo enostavno odpovedal, ko so mu fantje povedali, da so namazali vsak po svoje, kakor so pač vedeli in znali. »Ne,« je rekel trener, »tekma je zame regularna le, če boste vsi namazali enako.« Tako je tudi bilo.

»Na igrah v Garmisch-Partenkirchnu, kjer smo bili enotno oblečeni, tekači pred nastopom nismo mazali smuči sami, da se ne bi utrudili; skrb za to so (edinkrat) prevzeli alpski smučarji, skakalci in rezervni tekači. Zaupali smo tovarišem. Pred igrami je sicer deževalo, a so nas prireditelji tolažili, češ ko bo prišel »Führer«, bo tudi sneg. Res so bile tekme potem v idealnih razmerah. Žal sreča ni bila z menoj. V teku na 50 km sem moral palico dvakrat zamenjati, ker se mi je zlomila. Prvič so mi ljudje ob progi dali kar nekakšno fižolovko, navaden kol, ki sem ga potem zalučal vstran kot kopje, ko sem pritekel do našega človeka. Če ne bi bilo te smole, bi se gotovo uvrstil še bolje kot na 10. mesto. Samo štirje Švedi, pa dva Norvežana in Finca ter Čeh Musil so bili pred menoj, za menoj pa med drugimi dva Norvežana in dva Finca. Žemva je bil 20., Knap 21., Senčar pa 31. Na 18 km je bil med našimi najboljši A. Klančnik (23.), jaz pa sem bil 25... V štafeti, v kateri smo tekli A. Klančnik, G. Jakopič, Knap in jaz, pa smo bili 10. Za tek na 50 km so Nemci pripravili eno samo smučino, kar tudi kaže na odlično organizacijo.

Po tekmi so nas zdravniki pregledali; zame je bilo to odveč: nikoli nisem bil popolnoma izčrpan, zmeraj sem imel še malo rezerve. Bolj me je po igrah izčrpal banket v münchenskem gledališču, kjer smo dobili bone za šampanjec, slaščice in kislo vodo; jaz sem bil najbolj bolan med vsemi našimi, ker sem pil samo kislo vodo. Minca Rabičeva me je potem »cajtala« še na vlaku. Trener Kuisma nas je kregal tudi, če smo se med igrami predolgo zadrževali ob ledeni ploskvi in občudovali Sonjo Henie; radi smo si ogledali tudi tekme v bobu, videli pa smo tudi vse tekme v alpskem smučanju.«

### Zdaj naši prezgodaj odnehajo

Franc Smolej, ki je po igrah v Garmisch-Partenkirchnu v letih 1937 v Chamonixu, 1938 na Finskem, 1939 v Zakopanih in Romuniji še več ko potrdil svoj olimpijski uspeh, meni, da naši tekači premalo trenirajo in prezgodaj odnehajo; vodstvo želi zmeraj nove tekače, stari pa niso zmeraj za staro šaro. Za uspeh je treba imeti tudi rutino. Sam sprva ni bil dobro razvit, zato je veliko dal na telesno pripravljenost, s katero je bil kos naporom tudi v slabem vremenu. Predvsem pa se je zmeraj zavedal: tekmo je mogoče dobiti le s srcem! Naši se sedaj preradi zadovoljijo s tem, da se uvrstijo v reprezentanco. Enako kot Ciril Pracek bi lahko dal svojemu narodu največ na igrah 1940 in 1944, če mu ne bi preprečila vojna.

»Zelo žal pa mi je tudi, da nisem nikoli sodeloval na teku Vasa, kamor so me povabili; preteči tudi 100 km in več na dan — to sem jaz zlahka zmogel, seveda v mojih najlepših letih.«

NIKOLI BREZ MOČI — Smučarski tekač Franc Smolej na cilju napornega teka na 50 km.

## Ciril Praček: nepozabna doživetja

V svoji pripovedi se je Ciril Praček najprej spomnil trenerja, za katerega meni, da je dotlej največ pomenil za naše alpske smučarje. To je bil Avstrijec Franz Harer iz Oberlecha z Arlberga, ki ga je jeseniška Skala v sezoni 1934/35 povabila k nam, v sezoni 1935/36 pa jugoslovanska zveza.

»Komaj 25-letni trener, ki je tudi kot tekmovalec v Avstriji veliko pomenil, nas je z dobrim zgledom potegnil za seboj. Pod njegovim vodstvom smo na skupnih pripravah na Rožci, Krvavcu in Triglavskem pogorju veliko pridobil; pomembno je bilo zlasti, da smo trenirali pod Triglavom, kjer smo si pripravili sami 4 km dolg smuk in ga na dan prevozili do štirikrat, zlasti tedaj, ko drugod ni bilo snega. Najboljši alpski smučarji so bili tedaj Čop, Heim, Ankele, Urbar, Stopar, Žnidar, Novák in še nekateri. Jeseni pred igrami sem si poškodoval nogo, tako da sem se na izbirnih tekmah težko uvrstil v olimpijsko ekipo. Trener Harer je prisotne prepričal, da le sodim v ekipo; pozneje se je izkazalo, da je imel prav. Do iger sem bil nared za tekmovanja in spominjam se, da sem bil v slalomu 14., v smuku 16, v kombinaciji pa 15., drugi naši pa so se uvrstili na slabša mesta (veleslalom je FIS uvedla šele v sezoni 1938/39).

V državno reprezentanco sem se uvrstil leta 1933, ko je FIS prvič priredila svetovno prvenstvo tudi v alpskih disciplinah v Innsbrucku, sodelovanje na olimpijskih igrah pa je bilo zame seveda še večje doživetje. Že tedaj je v naši osebni opremi prevladovala modra barva; imeli smo pumparice in puloverje z grbom na prsih. Smuči smo si tedaj izbirali še sami, pri kolarjih in obrtnikih. Od posluha vsakega posameznika je bilo odvisno, kaj je izbral; izdelovalcem se ni zmeraj posrečilo narediti take smuči, kot smo si jih želeli tekmovalci. Konice, krivine, so bile mehkejše kot dandanes, repi so bili različni, srednji del smučke pa masivnejši kot danes. Čevlje smo imeli mehkejše in lažje (pravi smučarski čevelj se je pojavil šele tek pred vojno); omotali smo jih z dolgim jermenom, bandažirali pa smo si tudi noge. Tehnika smučanja je bila seveda drugačna kot danes: smučali smo bolj z nagibom naprej. Na tehniko smučanja vplivata oprema in količina treninga.

Tuji asi so bili za nas pravi bogovi. Precej so bili pred nami, čeprav smo mi podobno trenirali kot oni. Zvečine so bili to smučarski učitelji, ki so svoj delovni dan preživeli ob žičnicah, ki jih mi tedaj še nismo poznali. Jugoslovani smo poskušali zamujeno nadomestiti z izredno borbenostjo, na tekmah smo dali več, kakor pa smo bili sicer sposobni, odločalo je zlasti srce. Prav ta zagnanost manjka dandanašnjim reprezentantom.

Zelo pomembno je bilo naposled tudi, da smo hodili na mednarodna tekmovanja, se gibali v okolju slovitih smučarjev, živeli smo z njimi kot pravi prijatelji. Prav zato nismo imeli kompleksov pred njimi, kar je za alpskega smučarja bistveno; takih stikov danes npr. nimajo sovjetski smučarji, zato v alpskem smučanju tudi nič ne pomenijo. Samozavest in želja za uspehom, lahko bi rekel tudi koncentracija, sta nam dajali poguma v okolju, ki mu ni prizanešeno glede treme in nestrpnosti pred veliko tekmo. Tega se danes premalo zavedamo, napaka več pa je tudi, da starejšega tekmovalca preradi administrativno črtamo iz seznama reprezentantov. Mladi morajo prerasti asa, odriniti ga morajo s selekcijo, potem šele lahko govorimo o napredku. Avstrijcem danes gotovo ne manjka dobrega naraščaja, toda Karl Schranz je še zmeraj reprezentant, ker je najboljši... Rutiner, ki je telesno, kondicijsko, dobro pripravljen, lahko pripravi marsikatero presenečenje. Naši smučarji so danes seveda boljši, kot smo bili mi, saj imajo boljše možnosti za trening. Jaz sem dvakrat na teden smučal za Akom, vse poletje; opremo sem pustil kar za Akom, na snegu pa sem bil seveda tudi v nedeljo. Vrh vsega sem vsak dan telovadil in kolesaril, gojil pa sem tudi atletiko.

### Zimsko velemesto Ga-Pa

Nastop v Garmisch-Partenkirchnu je zame napravil nepozaben vtis. Nemci so iz svojega zimovišča s 30.000 prebivalci naredili pravcato velemesto. Med drugim so zgradili 200 m dolge hale, v katerih je na zasilnih ležiščih spalo tudi po 10.000 obiskovalcev. Zgradili so štiri nove železnice in nešteto novih cest. Ves velemestni promet je bil za nas nekaj nezaslišanega, vrvežu na križišču se nismo mogli načuditi. Seveda je bila tudi organizacija iger odlična, ves spored je tekel na sekunde natančno, tisk je bil sprotij obveščen o izidih tekem. Proge za treninge niso bile kdove kako nared, ponekod so bile široke samo 2 m, imele so nepravilne radiuse in številne skoke (to je bila prednost za B. Ruuda), za tekmo zares — z Žnidarjem sva jo poprej večkrat prehodila, da bi jo čimbolje spoznala — pa je bila »nebeška«, težavnostna stopnja pa je seveda ostala. Današnje proge so proti tedanjim prave avtostrade. Vtis o igrah so seveda še polepšala srečanja z nenadkriljivimi junaki iger, kakršna sta bila npr. Birger Ruud in Sonja Henie.«

Olimpijec Ciril Praček, naš najboljši alpski smučar na igrah 1936, bi bil jugoslovanskemu športu lahko dal veliko več, če vojna vihra ne bi preprečila iger 1940 in 1944; takrat šele bi prišel njegov čas.

H. UBELEIS

# Lake Placid in potem — Ga Pa

**Tradicijo olimpijskih iger so nadaljevali s tretjo prireditvijo v ZDA, nato pa je bila na vrsti Evropa**

Po zimskih olimpijskih igrah leta 1928 v St. Moritzu so se zimski športi zelo razmahnili, zlasti še v olimpijskih disciplinah. Za prireditelje olimpijskega slavja 1932 so se ponudili Američani, ki so želeli z zimskimi igrami reklamirati letne v Los Angelesu. Za kraj iger so Američani izbrali zimskošportno središče v vzhodnem delu ZDA — Lake Placid. Igre so bile povsem ameriške, kar se je zrcalilo tudi pri organizaciji. V disciplinah, kjer so bili Američani med favoriti, je bilo vse v najlepšem redu, kjer pa so bili domačini samo statisti, je bilo vse narobe. Spodrsljaji pa so šli v pozabo, ostali pa so spomini na velike dni in športnike-zvezdnike, ki so v Lake Placidu dosegli svoj vrhunec.

Spored se v primerjavi s St. Moritzu ni veliko spremenil: smučarske discipline so ostale iste, vse po starem pa je bilo tudi v športih na ledu. Tekme z bobom so izpopolnili, saj so tekmovali dvojci in četverci. V tej zvrsti je bilo tudi največ nesreč, saj je bila proga kratko in malo prehitra; tedanje konstrukcije bobov velikim hitrostim niso bile kos. Pri nezgodah se je precej tekmovalcev huje poneslo, tako da so naposled tekmovale tudi mešane ekipe; v nemškem četvercu II je tekmoval na primer samo en izvežban voznik! Tragikomična so bila tudi tekmovanja v smučarskih tekih. Odjuga je sproti pobirala še tisto malo snega, kar ga je bilo: tekači na 50 km so dobršen del proge pretekli po vodi in zemlji. Zmagovalec pa je bil še zmeraj precej hitrejši kot v St. Moritzu. V hitrostnem drsanju — prvič in zadnjič — so tekmovali po izločilnem sistemu s predteki in finalom. To so izkoristili Američani in Kanadčani, ki so bili vajeni takega sistema, zato so Skandinavcem odščipnili vse štiri zlate kolajne.

V smučarskem teku so takrat blesteli Švedi (18 km) in Finci (50 km), skoki in klasična kombinacija so bili znova plen Norvežanov, na ledu pa so bili spet najspretnejši Sonja Henie, Karl Schäfer in dvojica Brunet, v bobu so zmagali Američani, v hokeju pa seveda Kanadčani.

Iger se je udeležilo 17 držav, med njimi pa prvič ni bilo Jugoslovanov; zgodovina se je potem ponovila, spet na ameriških tleh, leta 1960 v Squaw Valleyu.

GARMICH PARTENKIRCHEN 1936

Štiri leta pozneje (1936) so bile zimske olimpijske igre v bavarskem zimsko-športnem središču Garmisch-Partenkirchnu. Hitlerjeva Nemčija, ki je leta 1933 nastala na razvalinah poraženega cesarstva, je igre izkoristila, da športni mladini vsega sveta pokaže visoko stopnjo organizacijske sposobnosti. In res so bile igre v Nemčiji brez konkurence dotlej, razni presežniki pa so se jih le držali še dolga leta. Parado točnosti je kazila le prevelika želja delati obenem tudi reklamo za kljukasti križ. Po športni plati pa so igre povsem uspele, glavne značilnosti pa so bile prvi poraz kanadskih hokejistov, ki so jih premagali Angleži (s poangleženimi Kanadčani) in uvedba alpskih disciplin ter za nas Jugoslovane uspešen nastop mladih reprezentantov. Senzacija je bila tudi zmaga Fincev v smučarski štafeti 4 X 10 km (prvič je bila na sporedu). Skandinavci so zmagovali tudi v drugih klasičnih disciplinah. Švedi so zmagali na 18 in 50 km, v klasični kombinaciji in skokih pa Norvežani. Slavni Birger Ruud je osvojil drugo zlato kolajno v skokih, skupno s Francozom Allaisom pa je bil tudi najhujši tekmec Nemcev v smuku in slalomu, ki sta bila prvič na sporedu. Ruud je dobil smuk, v slalomu je zaostal, tako da so kolajne — delili so jih samo v kombinaciji — nazadnje pripadle Nemcema Pfnürju in Lantschnerju ter Allaisu, med ženskami pa je bila najboljša Nemka Cranz. Norvežani so štirikrat osvojili zlato v hitrostnem drsanju (Ballangrud trikrat), v bobu pa so bili najboljši Švicarji (četverec) in Američani (dvojec). V umetnostnem drsanju so zmagali Norvežanka Sonja Henie, Avstrijec Schäfer in Nemca Herber-Baier.

# Malo sprememb

**Najboljša slovenska badmintonska igralca še vedno Gregor Berden in Lučka Križman (OI) - Razmah igre po SRS**

LJUBLJANA — Badmintonska zveza Slovenije je objavila lestvici za leto 1971. Upoštevala je rezultate, ki jih je 85 tekmovalcev in 42 tekmovalk doseglo na petih turnirjih A (odprtem prvenstvu Ježice, odprtem prvenstvu Ljubljane, na turnirju za Zlato peresno žogico, za pokal indonezijskega ambasadorja in za pokal revije »Badminton«), na petih turnirjih B in XIV. republiškem prvenstvu v Mariboru. Vrstni red prve desetorice je naslednji:

ČLANI:
1. Gregor Berden (Olimpija)
2. Stane Koprivšek (Part. Ježica)
3. Miha Vrhunc (Olimpija)
4. inž. Tomaž Pavčič (Olimpija)
5. Jani Caleta (Partizan Jež.)
6. inž. Mitja Žorga (Olimpija)
7. inž. Danče Pohar (Olimpija)
8. Slavko Zupanič (Olimpija)
9. Matjaž Zaletel (Olimpija)
10. France Milavec (Olimpija)

ČLANICE:
1. Lučka Križman (Olimpija)
2. Vita Bohinc (Olimpija)
3. Marta Amf (Olimpija)
4. Breda Križman (Olimpija)
5. Marička Amf (Olimpija)
6. inž. Vida Pohar (Olimpija)
7. Nada Koprivšek (Part. Ježica)
8. Eta Zupančič (Olimpija)
9. Vesna Voglar (II. gimn.)
10. Maca Seifert (Olimpija)

Med člani se ni nikomur uspelo na novo prebiti med prvih deset. Berden je bil tudi letos daleč najuspešnejši, močno so napredovali Koprivšek, Caleta in Vrhunec (lani je bil deveti), uvrstitev sta popravila tudi inž. Pavčič in Zaletel, medtem ko je inž. Žorgo in inž. D. Poharja močno zavrla vojaščina. Inž. J. Pohar je ostal na 11. mestu, močno pa sta se dvignila mladinca Silc in Sepec na 12. oziroma 14. mesto. Najboljša zastopnika mariborskega Branika, Robnik in Erhatič, sta na 17. in 21. mestu. Med dekleti skoraj ni sprememb, iz prve desetorice sta izpadli Glavičeva in Zapuškova, ki sta ju zamenjali V. Voglarjeva in Zupančičeva, najvišje uvrščena igralka Branika Jarčeva, je na 13. mestu, Gračnarjeva s Planine pri Sevnici na 15. in Jamškova iz Kamnika na 17. mestu.

Za dvojice ni uradne lestvice, po naši oceni pa sta bila med moškimi dvojicami najboljša Berden in Zupančič (Olimpija) pred Frankovičem in Koprivškom (Partizan — Ježica), med ženskami dvojicami sestri Križman pred Bohinčevo in Marto Amf, med mešanimi dvojicami pa Amfova in Berden pred Bohinčevo in Koprivškom.

Naslov najboljše mešane ekipe je že dvanajstič pripadel prvi ekipi Olimpije bokrat v postavi: Berden, Pavčič, Zupanič in L. Križman, v trinajstem tekmovanju za Pokal Slovenije pa je prišlo do velikega presenečenja, ko je Partizan — Ježica v postavi: Koprivšek, Caleta, Kaplan, inž. Prošek, Frankovič in Skof visoko premagal dvanajstkratnega zmagovalca Olimpijo z rezultatom 8:1. V letu 1971 se je močno izkazal mariborski Branik, ki je organiziral republiško prvenstvo in vrsto tekmovanj za igralce B, prvikrat pa je nastopil tudi v mednarodni areni, a so bili Celovčani zanj v Mariboru in Celovcu premočan nasprotnik.

Največji uspeh na tujem je dosegla Lučka Križman, ki je aprila osvojila bronasto kolajno na II. evropskem mladinskem prvenstvu v Gottwaldovu na Češkoslovaškem. Tako smo se uvrstili med šest držav (od 13), ki so osvojile kako kolajno, zadovoljila pa sta tudi Berden in Koprivšek. Reprezentanca Slovenije je odigrala dva dvoboja: proti avstrijski reprezentanci B, se jim je izmuznila zmaga in so igrali le 4:4, visoko pa so premagali reprezentanco Gornje Avstrije z 9:2. Reprezentanca Ljubljane je visoko premagala oslabljenega avstrijskega ekipnega prvaka, Hirtenberg, z 10:1. Na močnem ekipnem turnirju v Celovcu so bili mladinci ljubljanske Olimpije tretji za mladinci iz Stockholma in Berlina. Na mednarodnem prvenstvu Spodnje Avstrije v St. Pölitnu je med ženskami posamezno zmagala Lučka Križman, skupaj s sestro Bredo tudi med ženskami dvojicami, Berden in Zupanič pa sta ovojila drugo meto med moškimi dvojicami. V Češkem Tešinu je dvojica Pavčič — Zupanič osvojila tretje mesto, Pavčič pa je bil peti med posamezniki. Na prvenstvu Gornje Avstrije v Traunu in Linzu so naši igralci Berden, Koprivšek, Amfova in Bohinčeva zmagali v vseh petih finalnih borbah.

Omeniti moramo še tradicionalni mednarodni prvomajski turnir v Ljubljani, na katerem je imel največ uspeha zahodnonemški reprezentant Beinvogel, ki je zmagal med posamezniki, z rojakom Bichlerjem med moškimi dvojicami in z Bohinčevo med mešanimi dvojicami. Med dekleti je zmagala Lučka Križman in sestri Križman med ženskimi dvojicami.

V novem letu čaka slovenske badmintonce veliko dela, vsa pozornost pa je trenutno usmerjena k evropskemu prvenstvu za posameznike, dvojice in ekipe aprila 1972 na Švedskem.

F. MILAVEC

KOŠARKA

### Senegal afriški prvak

DAKAR, 3. jan. — Na prvenstvu Afrike so zmagali košarkarji Senegala, ki so v finalu premagali reprezentanco Egipta z 61:54 (33:29). V tekmi za tretje mesto je reprezentanca Malija premagala košarkarje Centralno-afriške republike s 107:73 (38:34).

Reprezentanci Senegala in Egipta imata tako pravico nastopa na olimpijskem turnirju v Münchnu.

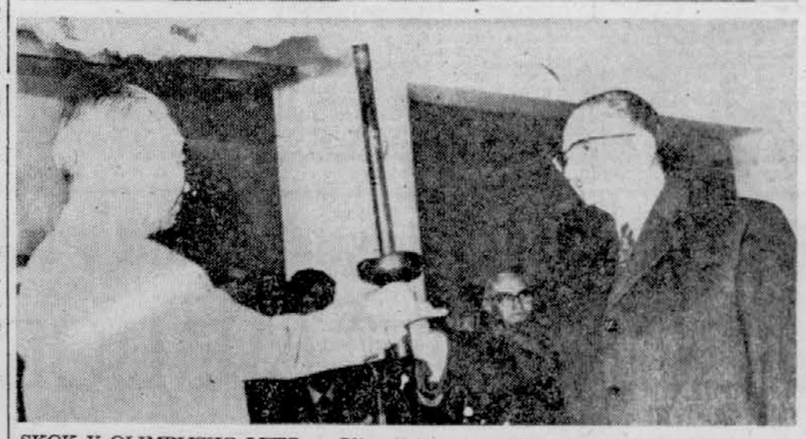

SKOK V OLIMPIJSKO LETO — Olimpijski prizorišči — Sapporo in München sta dočakali olimpijsko leto seveda še s posebno pozornostjo. V Münchnu (zgoraj) so slavili tudi med zaključnimi gradbenimi deli na štadionu, na Japonsko pa je iz Grčije že prispel olimpijski ogenj, ki ga bodo zdaj do začetka slavja v Sapporu v štafeti nosili po vsej deželi. Na sliki: predsednik grškega olimpijskega komiteja Papathanassiades (desno) izroča olimpijski ogenj podpredsedniku NOK Japonske princu Cunejosi Takendi.

Telefoto: UPI

*Nogometni barometer*

# Samo načrtna pot

**Programirana politika razvoja lahko zagotovi slovenskemu nogometu prisotnost tudi v jugoslovanskem merilu**

LJUBLJANA — Pri pregledu obračuna za preteklo obdobje nas statistiki ob koncu leta navadno zasujejo z najrazličnejšimi podatki. Tudi razvrstitve po uspešnosti nogometnih reprezentanc niso redke. Kriteriji pri tem se navadno med seboj nekoliko razlikujejo, vendar pa so ocene, čeprav v glavnem še vedno subjektivne, dokaj realne.

Jugoslavija je med osmimi najuspešnejšimi evropskimi reprezentancami, s čimer smo vsekakor lahko zadovoljni. To uvrstitev smo dosegli po kvalifikacijah za nadaljnje tekmovanje v evropskem pokalu. Žal smo imeli tudi letos nekaj slabih trenutkov, kot že tolikokrat doslej (Luksemburg, NDR) in nam je boljša uvrstitev, kot na repu osmerice, ušla.

Ocenjevanje moči v Jugoslaviji je prav tako zanimivo. Če upoštevamo kriterij le uspešno v zveznem tekmovanju (I. in II. zvezna liga), ugotovimo, da smo si Slovenci prigrali dober položaj z Bosno in Hercegovino, Srbijo in Hrvatsko. Doseženi rezultat je, žal, le uspeh dela nekaterih posameznikov, njihovih menažerskih sposobnosti, zlasti v finančnem poslovanju in vodenju profesionalnega nogometa. Manj pa je odsev stanja v slovenskem nogometu, organiziranosti v bazi, sposobnega igralskega in strokovnega kadra in predvsem načrtno programiranje politike razvoja. Ocena s tega širšega gledanja problemov pa najbrž ne bi bila tako zadovoljiva.

Programirana politika razvoja edino lahko zagotovi stalno prisotnost slovenskega nogometa v jugoslovanskem prostoru. Takega programa nimamo. Moral pa bi vsebovati smernice za razvoj množičnosti in kvalitete, skrb za strokovne kadre, predlog ustreznega tekmovalnega sistema in nenazadnje tud skrb za slovenske reprezentance na vseh ravneh.

Med najzanimivejšimi vprašanji bi moral biti tudi odgovor glede vzrokov zaostajanja bivših nogometnih središč Celja, Kranja, Gorice itd., celo za slovenskim povprečjem. Propad na teh področjih je izredno boleč tudi zato, ker je očiten tudi pri mlajših kategorijah, saj so med kandidati za slovenske selekcije teh kategorij le zelo redki posamezniki.

Načrten razvoj kvalitete pa bi najbrž preprečil koncentracijo teh v Ljubljani in Mariboru. Ta je sicer rezultat tekmovalnih dosežkov določenih klubov, ki jim ga ni oporekati, vendar pa razvoju slovenskega nogometa ta koncentracija prej škoduje kot koristi. Štirje zvezni ligaši (možnost v jeseni 1972) v Ljubljani bi bil precejšen nesmisel. Prepričan sem, da tudi v obeh vodilnih klubih SNL (Ilirija in Slavija) ki sta kandidata za zvezno ligo, realno ocenjujejo vse svoje možnosti (ne le tekmovalne) in da bosta tudi z morebitno pridobljeno pravico tekmovanje v višjem razredu odklonila. Zato je prav, da NZS že danes računa s to možnostjo in omogoči, kolikor sedanji predpisi to preprečujejo, nastopanje v zvezni ligi drugemu moštvu. Vsi poznavalci nogometa v Sloveniji pa vedo, da je to v letošnjem letu lahko le moštvo iz Zasavja ali Koprskega. S prodorom moštva v zvezno tekmovanje s tega področja bi pridobili veliko. Ne le večje zanimanje, temveč tudi boljše strokovno delo. To pa bi gotovo prispevalo k prodoru novih talentiranih nogometašev v slovenski vrh. Prav s tem pa se v zadnjem času ne moremo posebej pohvaliti.

Dotaknil sem se le enega problema, ki naj bi ga v letu 1972 rešili. Čeprav, na videz za širšo nogometno javnost nepomembna, pa bi uspešna rešitev prinesla vrsto pozitivnih sprememb. Že to pa bi ob vsaj enakih uspehih na tekmovalnem področju kot v letu 1971, bil viden uspeh.

BRANKO ELSNER

# ljubljanska banka nadaljuje tradicijo gorenjske kreditne banke kranj

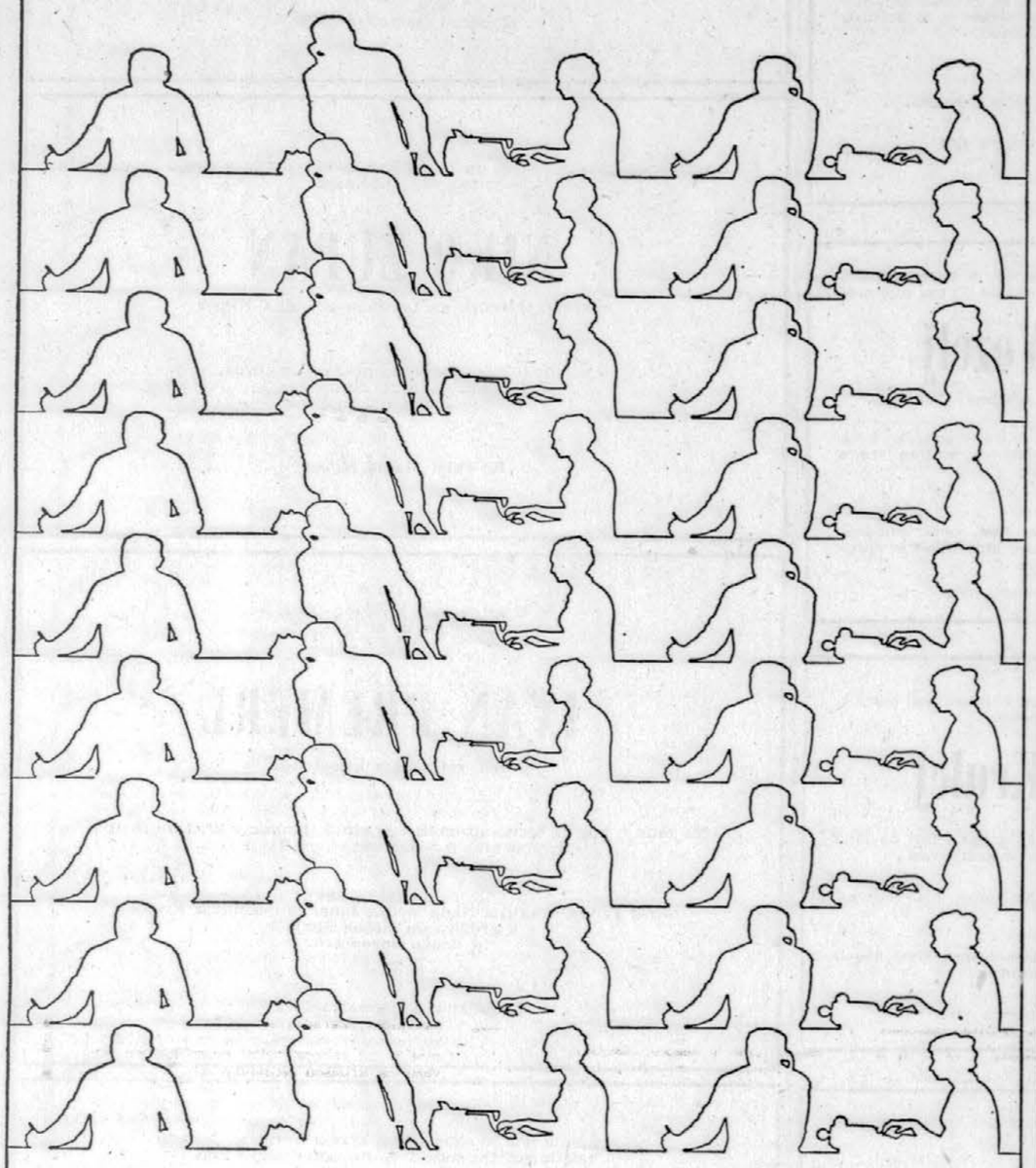

dinarsko in devizno kreditiranje gospodarstva

široka mreža poslovnih enot in poslovnih korespondentov

najsodobnejša tehnična oprema

bančni servis za delovne organizacije

bančni servis za prebivalstvo: devizni računi, tekoči računi, žiro računi, posojilno varčevalni aranžmaji, hranilne vloge in drugi bančni posli

poslovne izkušnje v državi in inozemstvu

najvišje možne obresti za hranilne vloge in devizne račune: 7,5 %, 9 % in 10 %

vsi lastniki vlog v vrednosti najmanj 1000 dinarjev so nezgodno zavarovani

redna nagradna žrebanja za lastnike vezanih vlog in deviznih računov, nagrade v gotovini

**ljubljanska banka**

pravi naslov za denarne zadeve



## METALNA —

**tovarna za investicijsko opremo in izvajanje inženiringa — MARIBOR, ZAGREBSKA 20 za izdelavo najrazličnejših jeklenih konstrukcij, gradi v kraju Senovo nov obrat za proizvodnjo gradbenih žerjavov. Kovinski obrat METALNE - Senovo je najsodobnejše opremljen in je že začel obratovati.**

Za potrebe novega obrata v Senovem

objavljamo prosto delovno mesto:

## RAČUNOVODJE

POGOJ: višja ali srednja strokovna izobrazba ekonomske smeri z ustrezno nekajletno prakso.

POSEBNI POGOJI: osebni dohodki po pravilniku o delitvi osebnih dohodkov Metalne — Maribor. Družinsko stanovanje zagotovljeno. Čas zaposlitve po dogovoru.

Ponudbe z dokazili o strokovni izobrazbi in dosedanjih zaposlitvah pošljite na naslov: Uprava obrata Metalne Senovo v izgradnji, SENOVO.

Rok prijave 20 dni od dneva objave. 10



Komisija za volitve in imenovanja

## SKUPŠČINE OBČINE TRBOVLJE

ponovno razpisuje
na podlagi drugega odstavka 158. člena statuta občine Trbovlje prosto delovno mesto

## TAJNIKA
**SKUPSČINE OBCINE TRBOVLJE**

Kandidati morajo poleg splošnih, izpolnjevati še naslednje pogoje:

— da ima visoko šolsko izobrazbo pravne smeri in 3 leta delovnih izkušenj na vodilnih mestih;
— da ima višjo šolsko izobrazbo pravne ali upravne smeri in 5 let delovnih izkušenj na vodilnih mestih;
— da je družbeno-politično dejaven.

Kandidati naj ponudbo, dokazilo o izobrazbi, potrdilo o nekaznovanju, potrdilo, da niso v kazenskem postopku in mnenje delovne organizacije o dosedanjem delu, pošljejo v zaprti ovojnici komisiji 15 dni po objavi tega razpisa. 6



Komisija za volitve in imenovanja

## SKUPŠČINE OBČINE ZAGORJE OB SAVI

razpisuje po 238. členu Statuta občine Zagorje ob Savi naslednji vodilni mesti v upravi Skupščine občine Zagorje ob Savi:

1. **NAČELNIKA**
**oddelka za družbene službe in upravno pravne zadeve**

2. **NAČELNIKA**
**oddelka za narodno obrambo**

Kandidat mora izpolnjevati naslednje pogoje:

— da ima visoko strokovno izobrazbo ustrezne smeri in
— da ima 4 leta delovnih izkušenj na vodilnem delovnem mestu

Kot poseben pogoj stavlja komisija tudi zahtevo, da mora imeti kandidat družbeno politične kvalitete.

Prijave predložite Komisiji za volitve in imenovanja Skupščine občine Zagorje ob Savi skupno z dokazili o strokovnosti in praksi ter življenjepisom v 15 dneh po objavi razpisa. 9



KONFEKCIJA
## »LISCA« SEVNICA

razpisuje prosto delovno mesto

## GLAVNEGA DIREKTORJA
(REELEKCIJA)

POGOJI:

1. Visoka ali višja izobrazba ekonomske ali konfekcijske stroke in vsaj 5 let prakse na vodilnih delovnih mestih v gospodarstvu ali
— srednja strokovna izobrazba ekonomske ali konfekcijske stroke in vsaj 8 let prakse na vodilnih delovnih mestih ali
— več kot 10-letno uspešno delo na vodilnih delovnih mestih v gospodarskih organizacijah konfekcijske stroke;
2. Aktivno obvladanje nemškega ali angleškega jezika;
3. Organizacijske sposobnosti za vodenje podjetja;
4. Določila 55. člena Temeljnega zakona o podjetjih.

Razpis velja 15 dni po objavi v časopisu.

Kandidati naj pošljejo prijave na naslov:

Konfekcija »LISCA« Sevnica — komisija za razpis — Sevnica (68290), Prešernova ulica št. 4.

V prijavi naj bo navedeno: osebni in družinski podatki, podatki o strokovni izobrazbi, podatki o delovnih organizacijah in delovnih mestih, ki jih je kandidat zasedal.

K prijavi je treba predložiti: kratek življenjepis, spričevalo o najvišji uspešno končani šoli in potrdilo o nekaznovanju.

»LISCA« — Razpisna komisija 3


**ZAHVALA**

Ob bridki in nenadomestljivi izgubi drage mame, babice in prababice

# Elizabete Žafran

se iskreno zahvaljujemo vsem sorodnikom, znancem in sosedom, ki so jo spremili na zadnji poti, darovali vence in cvetje, ter sočustvovali z nami. Posebno se zahvaljujemo zdravniku dr. SEPIČU in ZD Žalec, za njegovo izredno požrtvovalnost in pomoč v zadnjih dneh njenega življenja. Topla zahvala tudi g. župniku za spremstvo in poslovilne besede ob odprtem grobu drage mame.

Žalujoči:

sin in hčerke z družinami ter drugo sorodstvo

Dobriša vas, 29 decembra 1971

JOHN BALL

# VROČA NOČ

19. nadaljevanje

»Kako pa si to vedel?« je vprašal Tibbs.

»No, takoj mi je bilo jasno.«

»Nadaljuj.«

»Njegovo listnico sem zagledal na cesti. Ležala je nekaj metrov od trupla.«

Virgil se je sklonil naprej in se tako približal fantu. »Tole je zelo pomembno,« je rekel. »Zame ni prav nič važno, ali si jo našel na sredi ceste ali pa si mu jo vzel iz žepa. Meni je to popolnoma vseeno. Toda ali si zares prepričan, da si jo našel na cesti, poleg trupla?«

»Lahko prisežem,« je odgovoril Oberst.

»V redu,« je dejal Tibbs. »Pa potem? Kaj se je zgodilo?«

»Pobral sem denarnico in hitro pogledal vanjo. Cel šop bankovcev je bil v njej. Mislil sem si, da jih tako in tako ne bo mogel več zapraviti in da bo denarnico pobral kdo drug, če jo pustim na cesti.«

»Morda imaš prav,« je priznal Tibbs. »Zdaj mi pa povej, kako to, da so te aretirali s tisto listnico v žepu?«

»No, najprej me je začelo skrbeti, ker sem se zapletel z mrličem. Če bi me dobili s tisto listnico, bi se znašel v lepi godlji. Tako pa sem šel h gospodu Jenningsu. Dobro ga poznam, ker ob praznikih po navadi delam pri njem. Vse sem mu povedal. Rekel mi je, da je treba zadevo prepustiti policiji, telefoniral je po policaje in tako sem se znašel v kehi. Zdaj pa ne vem, kaj bo z menoj.«

Tibbs je vstal. »To prepusti meni,« je predlagal. »Nikar ne skrbi . . . Seveda, če je vse tako, kot si povedal.« Potem je poklical Arnolda in počakal, da je policaj odprl.

Kmalu po tistem je Tibbs odšel na vremenoslovno postajo ter si ogledal seznam padavin v zadnjem mesecu.

*

Bill Gillespie je dvignil glavo in pogledal svojega novega kalifornijskega pomočnika, ki se je prikazal na pragu. Ni mu bilo do pogovora z Virgilom, saj sploh ni mogel nikogar videti. Najraje bi šel domov, se okopal, kaj pojedel, potem pa legel v posteljo. Bil je že večer, Gillespie pa je bil na nogah od ranega jutra.

»No, kaj pa je?« je nejevoljno vprašal.

Tibbs je naredil nekaj korakov v pisarno, potem pa obstal. »Glede na to, da ste mi ukazali, naj se lotim preiskave o primeru Mantoli, načelnik Gillespie, bi vas prosil, da takoj izpustite Harveya Obersta.«

»Zakaj pa?« je vprašal Gillespie in ga izzivalno pogledal.

»Umora ni zagrešil on in za to imam več razlogov, kot sem jih imel davi. Po zakonu ga sicer lahko zadržite v zaporu zaradi tatvine denarnice, vendar sem telefoniral gospodu Jenningsu v banko. Potrdil je Oberstovo izjavo, se pravi, da mu je fant dal denarnico, naj jo vrne, ozziroma da ga je prosil za nasvet. Pričevanje neoporečnega državljana pa je takšno, da nikakor ne boste mogli obtožiti Obersta.«

Gillespie je zamahnil z roko, češ da ne bo prevzemal nikakršne odgovornosti. »V redu. Izpustite ga. Odgovorni boste vi. Meni se zdi sumljiv, in sicer iz utemeljnih razlogov.«

»Jaz pa ne iščem sumljivega človeka, marveč krivca,« ga je zavrnil Tibbs. »Prepričan sem, da Oberst ni tisti, ki ga iščemo. Hvala, gospod.«

Ko je Tibbs odšel, je Gillespie z zadovoljstvom ugotovil, da se je črnec dokaj hitro navadil klicati ga z »gospodom«. Vstal je, pogledal na papirje, ki so bili razmetani po mizi, potem pa skomignil z rameni in odšel na hodnik. Naj se zgodi karkoli, odgovornost je Tibbsova, on, Gillespie pa je dovolj zavarovan.

*

Nekaj minut po polnoči se je Sam usedel v patrolni avtomobil. Pogledal je, ali ima dovolj bencina, pognal in odpeljal s parkirnega prostora policijske postaje. Pred njim je bilo osem ur osamljenosti v mestu, ki se je pogreznilo v sen. Toda tokrat naj bi bilo vse drugače. Nekje v mestu je bil morilec, za katerega človeško življenje ni imelo vrednosti.

Sam je sklenil, da bo to noč še posebno napenjal oči in ušesa. Vendar se je kmalu prepustil domišljiji: predstavljal si je, da je prijel morilca, da je našel dokaze zoper njega, da ni o njegovi krivdi nikakršnega dvoma. V domišljiji je bil zmagovalec, še preden je zločinca pripeljal na policijsko postajo.

Kaj takšnega seveda ne bi bilo mogoče, se je naglo streznil Sam. Vse je bilo na morilčevi strani: lahko se je skrival, kjer se je hotel, nihče ni vedel zanj, lahko bi spet koga ubil, in sicer kadar in kjer bi sam hotel. Morda je neznani morilec mislil, da Sam preveč ve, tako da bi ga utegnil celo zalezovati. Sam je stegnil roko in potipal tok s pištolo. To se mu je zgodilo prvič, kar je nosil policijsko uniformo.

Pred njim je bilo dolgih osem ur.

Med vožnjo je Sama prešinila nenavadna misel. Obenem je tudi vedel, da bi bilo nevarno, če bi misel skušal uresničiti, saj bi šlo za pobudo, nasprotno ukazom, ki jih je dobil. Sam je vedel, da bi ravnal po trenutnem nagibu. Vendar se je ravnal po tisti misli. Na prvem križišču je zavil na cesto, ki je peljala k Endicottovim.

Ko so kolesa zaškripala po peščeni poti, je bil Sam že odločen in polastil se ga je notranji mir. Mantoli je bil mrtev, nihče pa ne ve, zakaj je moral umreti. Naj je bil razlog takšen ali drugačen, Samu se je zdelo, da je v nevarnosti tudi Duena Mantoli. Sam se je spet spomnil Duene: v mislih jo je imel pred seboj na tisti klopi na jasi. Spet ga je obšel občutek, da jo mora varovati.

FROMA SAND

# Hčere hrepenenja

39. nadaljevanje

Njegove oči so se pomračile.

»Pa sva midva zaljubljenca, Myra?« je ostro vprašal.

»Ljubezen ima mnogo obrazov, Jim. Prekleto se trudiš, da jih vse po vrsti prekriješ z vljudnostjo. Saj niti ne govoriva več kot človeka, Jim. Za božjo voljo, ali te je spomin čisto zapustil? Včasih sva vse delila, vse! Vse sva si povedala, nisva lagala drug drugemu, sva skupaj duhovno rasla. Zdaj pa si se povsem zaprl vase, Jim. Tako samotno je, Jim, tako prekleto samotno. Včasih si želim, da bi me nadrl, vsaj to, če že nimaš lepe besede zame. Vedela bi, da je v tebi še kaj življenja. Toda odslej te bom jaz nadirala, slišiš, če se mi bo le ljubilo! Obnašava se kot avtomata, dan za dnem, saj tega ni mogoče več vzdržati. Kmalu bosta najina otroka pozabila, da družine živijo v duševnem ravnovesju, ne pa v sami vljudnosti. Prav vseeno mi je, če onadva na štev. 4 uničita vso opravo, kar naj jo, samo da vem, da sta živa. Rada imam čustvene izbruhe, zakaj? Zato, ker sem sita tega tvojega molčečega sočutja s samim seboj!«

»Še kaj?« je hladno vprašal.

Myra je šla iz sobe in zaprla vrata za seboj. Johnny in Beth sta bila v kuhinji in sta jedla ovsene kosmiče.

»O, mama, si slišala prepir? Stavim, da bo stanovanje 4 kmalu prazno.«

Johnny je pomežiknil materi, kot da vse ve. »Dinamit, kaj?«

Myra si je nalila kavo. »Človeka sta,« je rekla utrujeno. »In ljudje se pač prepirajo in si včasih vržejo tudi kaj v glavo. To je normalno in zdravo. To sprošča napetosti.« Pogledala je Beth. »Zelo mi bo žal, če bosta šla od nas.«

»Zakaj ju prej ne naslikaš, mama?« je resno vprašal Johnny. »Stavim, da bi šla slika dobro v denar. Kak star milijonarček bi si oblizoval prste, ko bi jo gledal.«

Myra se je nasmehnila. »Sem že mislila. Pa kaj, ko sta tako zaposlena sama s seboj. Ne verjamem, da bi mi hotela sedeti. In zdaj pojdita in poženita pralni stroj. Jaz pa bom poskrbela za očetovo kopel. Razumeta?«

»Seveda, mama,« sta pokimala. »In potem, če nimaš nič proti, greva na plažo. Saj lahko?«

Pokimala je, oči so se ji zjasnile »Prav. Ampak vrnita se do petih. Danes bomo bolj zgodaj večerjali. Ob sedmih se začne moj tečaj.« Nemirno se je presedla. Upala je, da se bo Jim razjezil. Ne bo mu dovolila, da bi svojo obromelost razširil na vsa življenjska področja. Poti nazaj ni več. Ne bo mu dovolila, da bi otrpnil v negibnosti. Do sedmih je bilo še tako daleč. Ampak glavno, da vztraja, da se ne da do kraja povoziti.

*

Joel se je nemirno zganil, ko je slišal Lotusin krik. Že leta ni jokal. Vse telo ga je bolelo, oči so ga pekle. Vso noč je tipal za Bunny in padal iz omotične dremavice v omotično budnost. Vedel je, da je ni zraven, toda trdovratno se je branil, da bi sprejel to dejstvo. Izgubil je igro, toda ni vedel, zakaj. Ni vedel, nad katerim pravilom igre se je bil pregrešil. Kaj pa ženske pravzaprav hočejo? Celo Lotus Lin, ki se je lepila na svojega ljubimca, zdaj kriči od besa. Kaj, hudiča, pa ženske sploh hočejo od moških? Morda bo moral katero vprašati, morda celo samo Lotus Lin. In morda mu bo povedala.

Kot on se je v neprijetnem strahu prebudila vsa hiša. In vsi so začudeno prisluhnili, kaj se dogaja. Nekaj je ležalo v zraku, kot je bila ugotovila že miss Bailey. Toda vsak je drugače doživel to jutranjo nevihto. Vsak v skladu s svojimi problemi.

Le sama miss Bailey je bila že dolgo pred tem budna. Vedno je rano vstala. Rada je imela jutranje barve. Rada je imela tišino pri rojevanju dneva, njegove sive barve. Tako je stala ob oknu, ko je zaropotalo v stanovanju štev. 4 in je videla oddirjati Grega. Počasi se je odmaknila od okna in šla v spalnico. Morala se bo obleči, da, hitro, zakaj ubogi zapuščeni otrok jo bo kmalu potreboval. Prišel je trenutek njene intervencije.

*

Lotus si je izbrala primerno obleko. Skrbno si jo je izbrala, zakaj danes bo od obleke marsikaj odvisno. Nikoli ni bila rada sama, zdaj pa še celo ne. Se se je zdelo, da Gregova navzočnost polni stanovanje. Še njegovega odhoda ni občutila kot šok. Toda nekaj jo je prizadelo, trdo prizadelo, neko čudno čustvo, ki je bilo čisto novo, se je prebudilo v njej in kot zmeraj si je začela dopovedovati, da je važno samo sedaj, drugo sploh ni važno Lotus je potrebovala denar. Lotus je imela posredovalko. Čas je, da preizkusi svoj sen. Šla bo in tvegala. Pozorno se je ogledovala v zrcalu in potem zložno odšla iz stanovanja.

Miss Bailey je prav tedaj zalivala cvetje. »Dobro jutro, ljuba moja,« je veselo rekla in jo milo pogledala. »Taki ste kot roža. Kam pa, kam?«

# Torek, 4. januarja 1972

## Gledališča

**DRAMA SNG**

Torek, 4. januarja, ob 19.30 — Bernard Shaw: PYGMALION (komedija — Eliza: Meta Vraničeva). Abonma TSE 3 in izven. Nekaj vstopnic je tudi v prodaji.

Sreda, 5. januarja, ob 20. uri — Molière: IMPROVIZACIJA V VERSAILLESU — SKAPINOVE ZVIJAČE (komedija). Abonma TS 1 in izven. Nekaj vstopnic je tudi v prodaji.

**Igro za otroke, Gollevega JURČKA, bomo v Drami SNG ponovno uprizorili v nedeljo 9. januarja ob 10. uri dopoldne — vstopnice za izvenabonmajsko predstavo so že v prodaji!**

**OPERA IN BALET SNG**

Torek, 4. januarja, ob 19.30 — Rossini: SEVILJSKI BRIVEC. Abonma red F in izven. Vstopnice so tudi v prodaji.

Sreda, 5. januarja, ob 19.30 — Musorgski: HOVANŠČINA. Abonma red E in izven. Vstopnice so tudi v prodaji.

**Danes, v torek, začne v Operi prodaja vstopnic za sobotno izvenabonmajsko predstavo Puccinijeve TOŠCE z Gerlovičevo, Franclom in Smerkoljem v glavnih vlogah. Od slavnostne premiere, ki je bila sredi oktobra, bo sobotna ponovitev TOŠCE prva, ki ne bo za abonma, tako da je možno dobiti vstopnice po želji. Rezervacije po telefonu operne blagajne štev. 25-401.**

**MESTNO GLEDALIŠČE LJUBLJANSKO**
**Gledališka pasaža**

Sreda, 5. januarja, ob 19.30 — Z. Petan: RAJ NI RAZPRODAN ali REFORMA V PARADIŽU (glasbena komedija). Izven.

Petek, 7. januarja, ob 19.30 — J. Anouilh: NE BUDITE GOSPE. Premiera. Abonma Premierski. Vstopnice tudi v prodaji.

**V petek, 7. januarja bo četrta premiera v letošnji sezoni. Uprizorili bomo igro Jeana Anouilha »Ne budite gospe« v režiji Mileta Koruna. Scenograf je Tomaž Križišnik, kostumograf pa Marija Kobijeva. Igrajo: Radko Polič, Janez Eržen, Danilo Bezlaj, Saša Miklavc, Tone Kuntner, Milan Brezigar, Ivan Jezernik, France Markovčič, Milena Zupančičeva, Alenka Svetelova, Judita Hahnova, Majda Grbčeva, Tina Leonova, Anka Cigojeva, Polona Vetrihova, Vera Murkova.**

**Predprodaja vstopnic vsak dan razen nedelje od 10. do 12. in uro pred pričetkom predstav. Rezervacije po telefonu 24-313.**

**SENTJAKOBSKO GLEDALIŠČE**
**Mestni dom**

Četrtek, 6. januarja, ob 17. uri — Patrick: OPALO IMA VSAKDO RAD (komedija). Red G in izven.

**Sentjakobsko gledališče bo po daljšem presledku zopet ponovilo zabavno Patrickovo komedijo »Opalo ima vsakdo rad«. Predprodaja vstopnic bo od srede dalje med 10. in 12. ter 17. in 19. uro, na dan predstave pa med 10. in 12. ter eno uro pred pričetkom. Rezervacije po telefonu 312-860.**

**Pionirski dom**

**PIONIRSKA KNJIŽNICA**
**Komenskega 9**

Ob 17. uri: MALI MEDVEDEK — ura pravljic za otroke od 5. do 8. leta starosti.

**SLOVENSKO NARODNO GLEDALIŠČE**
**Maribor**

Torek, 4. januarja, ob 19.30 — Carl Orff: PREMETENKA — za red Zeleni.

## Koncert

Prihodnji koncert SLOVENSKE FILHARMONIJE za RDEČI ABONMA bo v PETEK, 7. t. m. Na sporedu dela Lipovška, Beethovna in Mendelssohna. Dirigira MILIVOJ ŠURBEK, solist bo violinist IVRY GITLIS. -K

## Obvestila

**Občinska konferenca ZMS Ljubljana-Bežigrad** obvešča vse svoje člane, družbeno-politične organizacije in ustanove, da je na mesto novoletnih čestitk nakazala 300 Ndin Osnovni šoli Cerkno. -O

**SAVNA — Dr. V. RANGUS V. Ljubljana, Pavšičeva 31,** telefon 55-253.
**NUDIMO VAM:** kopanje v savni z osvežilno pijačo za 15 N din, ročno masažo za 25 N din, zdravniški pregled. 45927-O

**UPRAVNI ODBOR DRUŠTVA SLOVENSKIH SKLADATELJEV** obvešča članstvo, da bo redni občni zbor v nedeljo, dne 16. januarja 1972 ob 10. uri v društvenih prostorih na Trgu francoske revolucije 6/I v Ljubljani. 3-O

**MLADINSKI CENTER TIVOLI**
V prvem obvestilu v letošnjem letu vas obveščamo, da je odslej CENTER TIVOLI v sklopu Zavoda ing. Stanka Bloudka (Hala Tivoli), s čimer se bo obseg dejavnosti ter kvaliteta prireditev ter storitev nedvomno povečala.

## stopoteka

Disco klub poleg Hale Tivoli je odprt vsak dan razen ponedeljka od 20. do 1. ure. Vstopnina je 10 dinarjev. STOPOTEKA je namenjena starejšim od 18 let (kontrola osebnih izkaznic). Na voljo vam je brezplačna garderoba, bogat bife, dober ambient ter glasba z modernih stereo Hi-Fi aparatur. Vabimo vas, da nas obiščete in zanesljivo nas boste obiskali še večkrat.

## Disco klub Ilirija

je odprt vsak dan razen torka od 19.30 do 23.30 (sobota do 24. ure), vstopnina pa je 7 dinarjev. Namenjen je mladim, ki ljubijo progresivno glasbo ter so starejši od 16 let. DISCO KLUB ILIRIJA (prej klub 22) je v preurejenih prostorih kopališča Ilirija (Celovška 3) nasproti hotela Lev. Vabljeni.

## Zlati klub Tivoli

je namenjen vsem, ki se žele malce razgibati na raznih športnih in kondicijskih napravah, se sončiti v solarijumu ali hujšati v pravi finski savni. ZLATI KLUB je na voljo vsak dan in sicer je čas enkratne uporabe naprav po lastni izbiri poldrugo uro (dopoldne: 8.30, 10.00, 11.30, 13.00 ter popoldne: 14.30, 16.00, 17.30, 19.00, 20.30). Cena vstopnice za dopoldne je 15, za popoldne pa 25 dinarjev. Če kupite skupaj 10 vstopnic dobite pri eni vstopnici za dopoldne 5 ter za popoldne 10 dinarjev popusta. Za delovne organizacije, sindikate ter zaključene skupine še dodatni popusti. ZLATI KLUB je namenjen ob torkih in petkih ženskam, sicer pa moškim. Informacije in rezervacije po telefonu 317-468.

## RTV Ljubljana

**SPORED ZA TOREK**

4.30 DOBRO JUTRO! poročila: pregled in ocena dogodkov, vremenska napoved — vmes ob 5.00 Vremenska napoved, poročila — Dokler ne kupite časopisa — Dnevn: koledar — Svetujemo vam — Obvestila; 5.30 Vremenska napoved — Danes za vas; 5.45 Pet minut za EP; 6.00 Jutranja kronika: vremenska napoved, novice, zanimivosti, šport, vremensko poročilo in napotki za turiste; 6.30 Vremenska napoved — Danes za vas; 6.50 Beseda na današnji dan; 7.00 Vremenska napoved, poročila — Dobro jutro, otroci! 7.15 Pet minut za EP; 7.25 Vremenska napoved — Naš današnji radijski in TV spored; 7.45 Pet minut za EP; 8.00 Vremenska napoved in poročila; 8.10 Operna matineja; 9.00 Vremenska napoved in poročila; 9.05 Radijska šola za srednjo stopnjo — Zeleni poni; 9.35 Slovenske narodne izvajajo: ansambel Jožeta Kelbla s pevci, vokalni kvartet in Dana Ročnik — mezzosopran; 10.00 Danes dopoldne: vremenska napoved, novice, komentarji, zanimivosti, povedali ste nam, vremensko poročilo in poročilo o razmerah na slovenskih rekah — Turistični servis — ceste, sneg; 10.20—12.00 Pri vas doma — vmes ob 11.00—11.15 Poročila — Turistični napotki za naše goste iz tujine; 12.00 Vremenska napoved, poročila — Na današnji dan; 12.10 Simonitijeve melodije; 12.30 Kmetijski nasveti — Ing. Janez Titovšek: Skrb za koristne ptice v zimskem času; 12.40 Vedri zvoki z domačimi ansambli; 13.00 Kratka poročila, vremenska napoved, novo do 13.00-ih, zanimivosti s poldnevnikov, po naših krajih in drugih republikah, šport, prireditve dneva in pregled dnevnega sporeda; 13.15 Obvestila in zabavna glasba; 13.30 Priporočajo vam . . . 14.00 Vremenska napoved in poročila; 14.10 Glasbena tribuna mladih; 14.30 Z ansamblom Atija Sossa; 14.40 Na poti s kitaro; 14.55 Pet minut za EP; 125.00 Dogodki in odmevi: vremenska napoved, novice, komentarji, glose, magnetofonski zapisi, šport, vremensko poročilo in obvestila; 15.30 Glasbeni intermezzo; 15.40 Majhen recital fagotista Srečka Korošaka; 16.00 »Vrtiljak«; 16.40 Z orkestrom Peter Walden; 17.00 Vremenska napoved in poročila; 17.10 Popoldanski simfonični koncert; 18.00 Poročila — Aktualnosti doma in po svetu; 18.15 V torek nasvidenje; 18.45 Družba in čas — dr. Aleksandra Kornhauser: Razvoj znanosti in kriza šolskega sistema; 19.00 Lahko noč, otroci! 19.10 Obvestila; 19.15 Minute z ansamblom Borisa Franka 19.25 Pet minut za EP; 19.30 Radijski dnevnik I. programa, vremenska napoved, novice, komentarji, ocene, magnetofonski zapisi, šport, in vremensko poročilo; 20.00 Prodajalna melodij (stereo) 20.30 Od pesmice do pesmice (stereo); 21.24 Koncert lahke glasbe; 22.00 Vremenska napoved, poročila, našim rojakom po svetu in pregled sporeda za naslednji dan; 22.15 Pri slovenskih primorskih skladateljih; 23.00 Vremenska napoved in poročila; 23.05 Literarni nokturno; 23.15 Med jugoslovanskimi pevci zabavne glasbe; 24.00 Poročila: pregled in ocena najvažnejših dogodkov, vremenska napoved in konec oddaje

**TELEVIZIJA**

16.45 Madžarski TV pregled (Pohorje, Plešivec do 17.00) (Beograd)
17.55 H. Ch. Andersen: Deklica z vžigalicami (Lj.)
18.05 Risanke (Ljubljana)
18.20 Obzornik (Ljubljana)
18.35 Srečanje v Studiu 14 — Irene Scheer (Ljub.)
19.00 Mozaik (Ljubljana)
19.05 Računalniki: Postopoma naprej (Ljubljana)
19.30 Mikroekonomika: Uvodna oddaja (Ljubljana)
19.50 Cikcak (Ljubljana)
20.00 TV dnevnik (Ljubljana)
20.25 3—2—1 (Ljubljana)
20.30 Moja draga Klementina — ameriški film (Ljubljana)
22.05 Poročila (Ljubljana)

**Drugi spored:**
17.35 Spored TV Zagreb
21.00 Spored italijanske TV

**Druge oddaje:**
17.00 Vzgojna posvetovalnica (Beograd)
17.35 Poročila (Beograd)
18.30 Znanost (Beograd)
19.15 Zabavna oddaja (Bgd.)
20.30 Reflektor (Beograd)
21.15 Serijski film (Beograd)
22.05 TV dnevnik (Beograd)

## Dežurne službe

Nočna zdravniška dežurna služba je za nujne obiske na domu od 19. do 7. ure, ob nedeljah in praznikih ves dan, in to v naslednjih enotah Zdravstvenega doma Ljubljana:
**Bežigrad:** Kržičeva c. 10, telefon 310-533
**Center:** Miklošičeva c. 24, telefon 313-063
**Vič-Bežnik:** Postojnska 24, telefon 61-121
**Moste-Polje:** Prvomajska 5, telefon 316-155
**Šiška-Šentvid:** Derčeva ulica 5, za občinsko stavbo, tel. 55-221
**Medvode:** Medvode, tel. 71-215
**Grosuplje-Ivančna gorica:** začasno v stavbi bivšega ZD Ivančna gorica, telefon 78-439, telefon LM štev. 87-402, 77-141 in 78-464

Služba stalne pripravljenosti je na območju Crnuč, telefon štev 314-317 Dobrova — Polhov gradec, Vnanje gorice, Horjul in Velike Lašče.

Nočna nedeljska in praznična dežurna zobna ambulanta je v zobni ambulanti v Nebotičniku, Kidričeva 1., II. nadstropje, soba številka 5. Ambulanta nudi prvo pomoč v nujnih primerih in to vsak dan od 19. do 7. ure naslednjega dne, ob nedeljah in praznikih — ves dan.

**LJUBLJANA**
Lekarna Miklošič

**MARIBOR**
Trg revolucije 3

## Čestitka

Za uspešno opravljen doktorat čestitam **dr. BRANISLAVU CVETKU.** — Pacient Henrik.


**maximarket**

**m a x i m — klasična restavracija ima izredno izbiro domačih in tujih specialitet.**


## Kino

**SPORED ZA TOREK**

**KINOTEKA, Miklošičeva c. 28:** ob 16, 18 in 20. uri: amer. film NOCOJ BOM ZMAGAL TUDI JAZ. Režija: Robert Wise. Glav. vl.: Robert Ryan, Audrey Totter, George Tobias.
Prodaja vstopnic od 14. ure dalje.

**KINO UNION:** ob 15. uri amer. barv. risanka MOJSTROVINE WALTA DISNEYA. 9 izbranih risank, ki so prejele 9 oskarjev! Vrhunec umetnosti animiranega filma! Enotno znižane cene 4.— din.
Ob 17. 19 in 21. uri angl. barv. komedija o pustolovščinah londonskih kondukterjev V AVTOBUSU. Režija: Harry Booth. Igrajo: Warney Reg, Michael Robins in drugi. Tednik št. 52. Hrvatski podnaslovi!

**KINO KOMUNA:** premiera amer. barv. VV filma — družbene drame Z GLAVO SKOZI ZID (Getting Straight). Prod.: Columbia. 1970. Scenarij po romanu Kena Kolba Robert Kaufman. Režiser: Richard Rush. Igrajo: Elliott Gould, Candice Bergen, Cecil Kellaway in drugi. Predstave ob 16, 18.15 in 20.30. Zaradi dolžine filma cene zvišane!
Ob 10. uri MATINEJA amer. barv. komedije IDEALNA PESTUNJA z Jerry Lewisom v glavni vlogi.

**KINO SLOGA:** danska barv. sexi-komedija MAZURKA V POSTELJI. Režija: John Hilbard. Igrajo: Ole Soltoft, Axel Strbye in drugi. Hrvatski podnaslovi! Predstave ob 16, 18 in 20. uri. Ni za mladino pod 16 leti.

**KINO VIČ:** ob 16. uri amer. barv. risanka Walta Disneya KNJIGA O DŽUNGLI. Enotno znižane cene 3.— din.
Ob 18 in 20. uri ital. barv. VV erotična komedija KO SO IMELE ŽENSKE SE REP. Igrajo: Senta Berger, Giuliano Gemma in drugi. Hrvatski podnaslovi! Ni za otroke! Predvidoma zadnjikrat!

**KINO ŠIŠKA:** amer.-ital barv. CS vojni vestern UBIJ VSE IN SE VRNI SAM. Režija: Enzo Castellari. Igrajo: Chuck Connors, Frank Wolf, Ken Wood in drugi. Tednik št. 51. Predstave ob 16, 18 in 20. uri. Predvidoma zadnjikrat!

**KINO SAVA:** angl. barv. VV krim. SLED PELJE V SOHO. Igrajo: Yul Bryner, Charles Gray in drugi. Tednik »Tito v ZDA«. Predstavi ob 17 in 19. uri. Zadnjikrat!

**Prodaja vstopnic v vseh kinematografih od 14. ure dalje, za matinejo in kino Sava uro pred pričetkom.**

**FILMSKO GLEDALIŠČE — KRIŽANKE:** amer. barv. film MRTVI NE PLAČUJEJO DOLGOV. Režija: George Marshall. Igrajo: Jerry Lewis, Peter Lawford, Ann Francis. Odlična komedija o »nezdavljivem bolnikuc, ki zaradi bližajoče se smrti potuje po svetu na kredit, z zavestjo, da mrtvi ne plačujejo dolgov. Predstavi ob 18 in 20. uri. Prodaja vstopnic uro pred predstavo.

**KINO TRIGLAV:** ital. barv. CS kavbojka SESTANEK S SMRTJO, ob 16, 18 in 20. uri. Igrata Lee Van Cleff in John Phillip Law (angel iz filma Barbarella!). Prodaja vstopnic od 15. ure dalje. Zadnjikrat! Vsem cenjenim obiskovalcem želimo SREČNO 1972!

**KINO RADOMLJE:** franc. barv. film ZADNJI MOHIKANEC, ob 19. uri.

**POTUJOČI DOMZALE:** amer. barv. CS film POČITNICE V KALIFORNIJI — gostovanje v Moravčah, ob 19. uri.

**KINO SORA — SKOFJA LOKA:** amer. barv. film LJUBEZEN ČA ROVNICE, ob 20. uri.

**KINO RADOVLJICA:** angl. barv. film OSTANEMO SKUPAJ, ob 20. uri.

**KINO CENTER — KRANJ:** nem. barv. erotični film LJUBIM VSE ŽENSKE, ob 16, 18 in 20. uri. Film ni za otroke!

**KINO STORŽIČ — KRANJ:** franc. barv. duhovita pustolovska zgodba NICOLAS PHILIBERT V VOJNI IN LJUBEZNI, ob 16, 18 in 20. uri. V glav. vl.: Jean-Paul Belmondo, Michel Auclair.

**KINO RADIO — JESENICE:** ital. barv. film DRAGO BOM PRODAL SVOJO KOŽO, ob 17 in 19. uri.

**KINO PLAVŽ — JESENICE:** amer. barv. film POZNO JE ZA HEROJE, ob 18 in 20. uri.

**KINO KR. GORA:** amer. film VABA ZA MORILCA.

**KINO KRKA — NOVO MESTO:** angl. barv. CS film TATVINA PO NALOGU ANGLEŠKE TAJNE SLUŽBE, ob 17 in 19. uri.

**KINO DEL. DOM — TRBOVLJE:** jug. barv. VV komedija DNEVI TEČEJO, ob 17. uri.
Ob 19. uri amer. barv. CS film DIAMANTNA DŽUNGLA.

**KINO SVOBODA — TRBOVLJE II:** amer. zabavni film IDIOT V HOLLYWOODU, ob 17 in 19. uri.

**MARIBOR**

**KINO GLEDALIŠČE:** ob 15.45, 18 in 20.15 jug. barv. VV vojni film V GORI RASTE ZELEN BOR. V glav. vl.: Boris Dvornik.

**KINO UNION:** ob 15.30, 17.45 in 20. uri amer. barv. VV vestern BARQUERO. V glav. vl.: Lee van Cleef, Warren Oates.

**KINO PARTIZAN:** ob 15.30, 17.45 in 20. uri amer. barv. CS zgodovinski spektakel SAMSON IN DALILA. V glav. vl.: Hedy Lamarr in Victor Mature.

**KINO UDARNIK:** ob 15.30, 17.45 in 20. uri franc. barv. CS pust. film BORSALINO. V glav. vl.: Jean-Paul Belmondo, Alain Delon.

**KINO POBREŽJE:** zaprto!


**maximarket**

VSAK TOREK IN SREDO
MODNA REVIJA ob 10., 15.30 in 18.30.


## Mali oglasi

**OGREVANO** sobo s posebnim vhodom ob Tržaški ali v centru potrebuje intelektualec, samec. Ponudbe pod »Cimprej«. 46165-6

**PRODAM** VW-1300, tovarniško nov, barva po izbiri. Ponudbe pod »Dobava takoj«. 46131-3

**SOLIDNA STUDENTKA** išče ogrevano sobo. Mala pomoč ali inštrukcije. Marija Logar, Jamova 29 a, Ljubljana. 46254-6

**VODOINSTALATERSKA** delavnica Iglič sprejema naročila hišnih svetov, stanovanjskih obratov in zasebnikov za vsa vodoinstalaterska dela. Sprejem naročil vsak dan od 7.—9. in 16.—17. ter pismena v skladišču Grablovičeva 28 (cesta od tovarne Zmaj do vojaške bolnice Moste) 46201-8

**DVE SOBI** oddam s souporabo kopalnice. Sobi sta centralno ogrevani. Ponudbe pod »3 osebe«. 46224-6

**POCENI** prodam spalnico. Fani Menart, Ljubljana, Šmartinska 196. 46226-4

**GARAZO** oddam v Zg. Šiški Cenjene ponudbe pod »Fičko«. 46227-3

**STROJEPISKO**, ki obvlada slovnico in pravopis, iščem za priložnostno delo. Navedite pogoje. Ponudbe pod »Perfektna«. 46231-1

**PEČ** za centralno kurjavo 40 000 kalorij, na premog, olje, s kotlom, tip Stadler. Novo, kompletno, prodam. Drago Kaplja, Radomlje 47. 46232-4

**KUPIM** mazdo 1500. Ponudbe pod »Skoraj nova — nova«. 46238-3

**NOVO** vrstno hišo — komfortno stanovanje — zelo ugodno prodam. Takoj vseljivo. Garaža, štirje kletni prostori, vrt, bivalne površine 113 m². Hiša je na enem najlepših predelov Kamnika. Ponudbe pod »Gotovina«. 46237-7

**POCENI** prodam skoraj novo plinsko peč. Leopold Kotnik, Ul. bratov Komel 36, p. Šentvid. 46239-4

**GARAZO** oddam v Savskem naselju. Ponudbe pod »Januar 1972«. 46242-3

**PRODAM** tri prostore, ki jih lahko adaptirate v enosobno stanovanje. Ogled prostorov 6, 7, 8. januarja 1972 od 15.30 do 18. ure. Ostale informacije dobite: Marjan Metlar, Ljubljana, Topniška 32. 46243-7

**STRUŽIM**, lakiram parket z domačimi in inozemskimi laki. Tel štev. 310-103. 46250-8

**MLADA** medicinska sestra išče ogrevano sobo s souporabo kopalnice. Ponudbe pod »Mlada«. 46223-6


**BOMBAŽNA TKALNICA VIŽMARJE**
**TAČENSKA 125**

sprejme v redno delovno razmerje

**VODJO ODDELKA ZA PLETILSTVO**

POGOJ:

tekstilni tehnik pletilske smeri, 4-mesečno poskusno delo.

Prijave sprejema 15 dni po objavi tajništvo podjetja, kjer prejmete tudi vse ostale informacije.

4


ZAHVALA

Ob hudem udarcu, ki nas je zadel s smrtjo našega najdražjega

# SREČKA GROMA

se iskreno zahvaljujemo vsem, ki so mu skušali po svojih močeh pomagati v dolgotrajnem trpljenju, ki so ga spremili do njegovega poslednjega počivališča, mu darovali cvetje, ali namesto cvetja darovali v dobrodelne namene, ter vsem, ki so nam pismeno ali ustno izrazili sožalje. Posebej se zahvaljujemo zdravniku dr. E. Vavknu, zastopniku SAZU inž. M. Zupančiču in predstavniku Jamarske zveze Slovenije dr. V. Bohincu za globoko občutene besede. Iskrena zahvala tudi pevcem in g. župniku za pogrebni obred

Žalujoči:

**žena Andreja, hčerka Mira z družino**

Ljubljana, 27. decembra 1971

Sporočamo žalostno vest, da se je nepričakovano v 68. letu starosti za vedno poslovil od nas moj mož

# Stane Vozelj

**Vojkova 15, Ljubljana**

Pogreb dragega pokojnika bo v sredo, 5. januarja 1972, ob 15.30 iz Frančiškove mrliške vežice na Žalah

Žalujoči:

**žena Mara, hčerka Jurka, zet Jože, vnuk, vnukinji, pravnuka, sestri Milka in Dana, brat Milan in drugo sorodstvo**

Ljubljana, 2. januarja 1972

Tragično je preminil v rani mladosti sin, brat, vnuk in nečak

# Bojan Krulej

Pokopali ga bomo v sredo, 5. januarja 1972 ob 13.15 izpred pokopališča v Stepanji vasi.

Do pogreba leži na Žalah v Krištofovi mrliški vežici

Žalujoči:

**mati Hilda, brat Marko, stara mama, stric Metod ter drugo sorodstvo**

Ljubljana, 3. januarja 1972

Nepričakovano nas je zapustil naš ljubi mož, oče, brat, svak in stric

# Peter Hudobivnik

**obrtnik v pokoju**

Od njega se bomo poslovili v sredo, dne 5. januarja 1972 ob 14. uri izpred Andrejeve vežice na Žalah

Žalujoči:

**žena Anica, hčerka Alenka, sin Peter, sestri Vera in Mimi, brat Danijel, svakinja Fani ter družine Vrhovšek, Hudobivnik in Radovič ter drugo sorodstvo**

Ljubljana, Zagreb, Osilnica, Brod-Podbočje, 1. januarja 1972

Nenadoma je umrl

# IVAN TURK

**strojni ključavničar v »Litostroju«**

Pogreb pokojnika bo v torek 4. januarja 1972, ob 16. uri na pokopališču v Draviljah

Do pogreba leži v Janezovi kapelici na Žalah

Ohranili ga bomo v najlepšem spominu

**Sindikalna podružnica in Uprava »Litostroj«**

Zapustila nas je naša draga mama in stara mama

# IVANA PLEŠEC

**roj. ČIŽMAN**

Pogreb drage pokojnice bo v torek ob 15.30 iz hiše žalosti Šmartno pod Šmarno goro št. 55 na pokopališče v Šmartno

Žalujoči:

**sinovi France, Srečo z družino, Miro z družino, mama, družine Čižman, Bizjan, Brauhar, Ekar, Možina, Mišenski**

Šmartno pod Šmarno goro, Ljubljana, Celovec, 3. januarja 1972

Po kratki in težki bolezni je umrl star komaj 29 let naš najdražji

# NIKO ŽUPAN

**novinar in rezervni oficir**

Pogreb bo v torek, 4. januarja 1972, ob 15. uri na koprskem pokopališču

V globoki žalosti:

**mama Danica, oče Koriolan, sinček Gregor, Vanja, teti Milka in Ana, sestrični Jelka in Živa, bratranec Iztok in drugo sorodstvo**

Koper, 1. januarja 1972

Sporočamo žalostno vest, da je po kratki bolezni in v cvetu mladosti umrl naš sodelavec

# NIKO ŽUPAN

**novinar slovenskega uredništva Radia Koper**

Od pokojnika se bomo poslovili v torek, 4. januarja 1972, ob 15. uri na koprskem pokopališču

**Kolektiv Radia Koper**

Umrl je naš predobri brat, svak in stric

# IVAN PREMERL

**pravni referent v Litostroju**

Na zadnjo pot ga bomo spremili v sredo, 5. januarja 1972, ob 16. uri iz Jožefove mrliške vežice na Žalah

**Brat Franc, svakinja Nada, nečak Janez in nečakinja Breda z družinama, nečak Mitja in drugo sorodstvo**

Ljubljana, 4. januarja 1972

Nenadoma nas je zapustil po kratki in mučni bolezni naš dolgoletni sodelavec in pionir Litostroja

# dipl. jur. IVAN PREMERL

**pravni svetovalec**

Dobrega, skromnega in iskrenega tovariša ter prijatelja bomo spremili na njegovi poslednji poti v sredo, 5. januarja 1972, ob 16. uri iz Jožefove mrliške vežice na Žalah

**Titovi zavodi Litostroj**

Sporočamo žalostno vest, da nas je nepričakovano za vedno zapustila v 66. letu starosti naša draga žena, mama in stara mama

# KRISTINA JERIČ

**roj. BRANŠTETAR, gospodinja iz Tihoboja 26 pri Gabrovki**

Pogreb nepozabne pokojnice bo danes, v torek, 4. januarja 1972, ob 15. uri izpred hiše žalosti v Tihoboju na pokopališče v Gabrovko

Žalujoči neutolažljivi:

**mož Slavko, hčerki Slavka ter Pepca z družino ter Tone, Jože, Marjan z družino, Lojze z ženo Lojzko, sin Slavko ter drugo sorodstvo**

Ljubljana, Reka, Mirna in Tihoboj, 4. januarja 1972

Tiho, kot je živela, je v 84. letu starosti odšla od nas naša nepozabna mama

# MARJETA SVETINA

**roj. JEREB**

Na zadnjo pot jo bomo spremili v torek, 4. januarja 1972, ob 15. uri od doma na Bledu, Jermanka 2, na pokopališče v Zasip

Žalujoči:

**otroci Angela Sušnik, Milka Dežman in Tone Svetina, zet France, snaha Vera ter vnuka Nada in Vojko**

Bled, 2. januarja 1972


IZDAJA IN TISKA ČASOPISNO IN GRAFIČNO PODJETJE DELO, LJUBLJANA, TOMŠIČEVA 1 — TELEFONI 23-522 DO 23-526 — OGLASNA AGENCIJA LJUBLJANA, ŠUBIČEVA 1, TELEFON 21-896 — ODDELEK ZA LJUBLJANSKE NAROČNIKE 20-463 ZA ZUNANJE NAROČNIKE 331-897, POŠTNI PREDAL 29 — EKSPEDIT TELEFON 321-489 — BRZOJAVNI NASLOV DELO LJUBLJANA — ŽIRO RAČUN PRI SLUŽBI DRUŽBENEGA KNJIGOVODSTVA LJUBLJANA 501—1—167/2 — MESEČNA NAROČNINA 30 DIN — ZA ZASEBNIKE NAROČNINA 25 DIN — POSEBNE NAROČNINE: BREZ NEDELJE 23 DIN PETEK 4 DIN SOBOTNA 4 DIN PONEDELJEK 3 DIN PETEK IN SOBOTNA 7 DIN — ROKOPISOV NE VRAČAMO

telefon dežurnega urednika 20-646

emona | ljubljana

# POSTANITE TUDI VI ČLAN NAŠE DELOVNE SKUPNOSTI

# RAZGLAŠAMO NASLEDNJA PROSTA DELOVNA MESTA

## I. ZA TURISTIČNO AGENCIJO GLOBTOUR

- SAMOSTOJNEGA KNJIGOVODJO
  POGOJ: srednja strokovna izobrazba ekonomske smeri, več let delovnih izkušenj

## II. ZA DIREKCIJO TRGOVINE NA DEBELO

- VEČ KOMISIONARJEV
  POGOJ: KV delavec trgovske stroke, nekaj let delovnih izkušenj
- VEČ DELAVCEV za nedoločen čas
- VEČ DELAVCEV za določen čas (3 mesece)

## III. ZA OBRAT PRAŠIČEREJA IHAN

- VEČ DELAVCEV za nedoločen čas
  POGOJ: odslužen kadrovski rok

## IV. ZA OBRAT TOVARNE MOČNIH KRMIL

- VODJO SPLOŠNIH ZADEV
  POGOJ: višja izobrazba pravne ali kadrovsko-organizacijske smeri, nekaj let delovnih izkušenj

Za vsa navedena delovna mesta, kjer je pogoj visoka izobrazba, traja poskusno delo 3 mesece, za KV 2 meseca in za NK 1 mesec.

**Rok ponudbe je 15 dni po tej objavi.**

Ponudbe z navedbo datuma razglasa in delovnega mesta pošljite kadrovski službi podjetja Emona, 61001 Ljubljana, Kidričeva 13. 2

emona | ljubljana

Kruta, zahrbtna bolezen je veliko prezgodaj iztrgala iz naše družine našo nadvse pridno in ljubečo mamico in babico

# ELICO MACAROL

roj. DRUŠKOVIČ

Na zadnjo pot jo bomo spremili v četrtek, 6. januarja 1972, ob 14.30 iz Antonove mrliške vežice

Žalujoči:

**mož Viktor, hčerki Metka in Darja, vnučka Nina, zet Slavko, sestre in bratje ter drugo sorodstvo**

Ljubljana, Kozje, Ljubno, Šempeter v Sav. dolini, Pula, 3. januarja 1972

Zapustila nas je naša ljuba mama

# ANA LOGAR

**bivša gostilničarka v Hrastniku**

K poslednjemu počitku smo jo spremili 3. januarja 1972 v Hrastniku

Žalujoči:

**Anica in Ivo z družinama ter sorodniki**

Ljubljana, 3. januarja 1971

ZAHVALA

Ob nenadomestljivi izgubi našega ljubljenega očka

# JOSIPA PENCA

se iskreno zahvaljujemo vsem sorodnikom, prijateljem in znancem za izraze sožalja, vence in spremstvo na njegovi zadnji poti. Iz srca se zahvaljujemo zdravniškemu in strežnemu osebju intenzivnega oddelka na oddelku za srčne bolezni, dr. Romanu Tomincu za opravljeni obred ter pevcem. Hvala vsem, ki ste počastili njegov spomin!

**Žalujoča žena Barbara ter hčere in sinovi z družinami**

Ljubljana, 28. decembra 1971

**Planinsko društvo Cerkno**

sporoča žalostno vest, da je nepričakovano umrl

# MILAN LAHAJNAR

**dolgoletni predsednik in soustanovitelj društva**

Pogreb pokojnika bo v sredo, 5. januarja 1972, ob 15. uri iz hiše žalosti na pokopališče v Cerknem

**Planinsko društvo Cerkno**

Cerkno, 3. januarja 1972

Po težki bolezni nas je zapustil zvesti sodelavec

# ANTON MEŠIČEK

**vratar**

Pogreb pokojnika bo v torek, 4. januarja 1972, ob 15. uri na brestaniško pokopališče

Zvestega sodelavca bomo ohranili v trajnem spominu

**Kolektiv Elektrarne Brestanica**

Brestanica, 3. januarja 1972

SPOROČAMO, DA JE NENADOMA UMRL

# MILAN LAHAJNAR

**KOMERCIALIST V POKOJU**

DOLGOLETNEGA SODELAVCA BOMO OHRANILI V TRAJNEM SPOMINU

**KOLEKTIV KMETIJSKE ZADRUGE CERKNO**

V CERKNEM, 3. JANUARJA 1972

Vsem borcem NOV in prijateljem sporočamo žalostno vest, da je nenadoma preminil naš član

# ALOJZ KUSOLD

**predvojni revolucionar, nosilec spomenice 1941 in drugih visokih odlikovanj**

Od njega se bomo poslovili v četrtek, 6. januarja 1972 ob 15.30 iz Nikolajeve mrliške vežice na Žalah

Slava njegovemu spominu

**OBČINSKI ODBOR ZZB NOV LJUBLJANA VIČ-RUDNIK**
**ZDRUŽENJE BORCEV NOV LJUBLJANA KOLEZIJA**
**ZDRUŽENJE VVVI TRNOVO KOLEZIJA**

Za vedno se je poslovila od nas naša predraga, do zadnjega diha skrbna in nepozabna mama, stara mama, teta in prababica

# MARIJA MECILOVŠEK

**roj. STEGNAR**

Na njen zadnji dom jo bomo spremili v četrtek, 6. januarja 1972 ob 15. uri iz Cirilinmetodove mrliške vežice na Žalah

Žalujoči:

**sin Tone in Lado z družinama, hčerke Vika, Marija in Draga z družinami, sestra Rezka in drugo sorodstvo**

Ljubljana, Trbovlje, Škofja Loka, Zagreb, London, 3. januarja 1972

ZAHVALA

Ob nenadni izgubi dobrega in skrbnega moža, očeta, starega tata tasta in svaka

# ANDREJA LOGARJA

se iskreno zahvaljujemo vsem sorodnikom in prijateljem, ki so nam v težkem trenutku stali ob strani in sočustvovali z nami. Zvezi prostovoljcev — borcev za severno mejo 1918—1919 in vsem, ki so nam pismeno ali ustno izrazili sožalje. Posebna hvala za podarjeno cvetje sorodnikov, prijateljev, kolektivom Transavto Postojna, Osnovni šoli Grahovo in Cerknica, »Bresta« Cerknica, gospodu župniku in vsem, ki ste ga v tako velikem številu spremili na njegovi zadnji poti

**Žalujoča žena Ivana, sin Jože, hčerki Danica in Ivanka z družinama**

Žerovnica, Dolenja vas, Cerknica, 28. decembra 1971

ZAHVALA

Ob smrti najinega srčno dobrega moža in očeta

# ALOJZA GABROVŠKA

se toplo zahvaljujeva vsem, ki so ga pospremili na njegovi zadnji poti, darovali vence in nam izrekli sožalje. Posebno zahvalo izrekamo kolektivu Veterinarskega oddelka Biotehnične fakultete v Ljubljani in mladim prijateljem — študentom za prijazno sodelovanje s pokojnim zadnjih 10 let, za njihove obiske v bolnici in doma, za številno zadnje spremstvo in ganljive poslovilne besede. Enaka zahvala gasilski enoti Tobačne tovarne v Ljubljani in kolektivu podjetja IMP — Ljubljana za podarjene vence. Hvala vsem, ki ste mu v življenju storili kaj dobrega

Žalujoči:

**žena Katarina in hčerka Slavka z možem in otrokoma**

Ljubljana, 28. decembra 1971

ZAHVALA

Ob smrti ljube mame, stare mame, prastare mame, sestre in tete

# IVANE MARTINŠEK

**roj. ŠPUNT**

se iskreno zahvaljujemo vsem, ki ste jo pokropili v njenem domu in nam izrekli sožalje. Hvala za darovane vence in cvetje. Iskrena zahvala zdravnikoma dr. Pavlu Lebingerju in dr. Todorju Šašiču za skrb in nego ob njeni bolezni. Zahvaljujemo se vsem, ki so jo v tako velikem številu spremili na poslednji poti, posebej pa še pevcem in g. župniku za poslovilni obred.

Žalujoči:

**otroci z družinami, sestra in brat**

Kresnice, Koper, Maribor, Radeče, Ljubljana, 31. decembra 1971

ZAHVALA

Ob prezgodnji smrti našega dragega

# Vekoslava Mirtiča

se prav lepo zahvaljujemo vsem, ki ste ga spremili v tako velikem številu na njegovi zadnji poti in mu jo okrasili s cvetjem. Posebno zahvalo pa smo dolžni g. prof. Lovšinu in g. Rošu za ganljive besede prijateljskega slovesa

**Mirtičevi in drugo sorodstvo**

ZAHVALA

Iskreno se zahvaljujemo vsem, ki so mojega moža in očeta

# Pavla Jelovića

pospremili na njegovi zadnji poti, ga obdali s cvetjem in venci, se poslovili od njega z besedo in pesmijo ter nam pismeno ali ustno izrekli sožalje in sočustvovali z nami.

**Žalujoča žena Jelena in sin Pavle**

Koper, 25. decembra 1971

ZAHVALA

Za tolažbo, cvetje, lepo petje in številno spremstvo na zadnji poti naše dobre žene, mame, babice in sestre

# Marije Urbanc

se vsem lepo zahvaljujemo. Posebno hvalo dr. S. Kregarju za njegovo zdravstveno pomoč in župniku dr. D. Ruehu za verski obred.

Njeni žalujoči:

**mož, sin, hčere, brat in drugo sorodstvo**

Ljubljana, Ježica, 30. decembra 1971

Sporočamo žalostno vest, da je v 83. letu umrla naša draga sestra in teta

# Cecilija Cedilnik

**rojena STREKELJ**

Pogreb drage pokojnice bo v sredo, 5. januarja 1972, ob 15.30 iz hiše žalosti Vižmarje, Rovšnikova 12

Žalujoči:

**sestri Monca in Kati, nečakinja Marica, Elza Cedilnik, družina Jemec in drugo sorodstvo**

Ljubljana, 3. januarja 1972

Vsem sorodnikom, prijateljem in znancem sporočamo, da je nenadoma tragično preminil naš ljubi mož, oče, brat, stari ata in stric

# Ivan Turk

**uslužbenec Litostroja, Ljubljana**

Od dragega pokojnika se bomo poslovili v torek, 4. januarja 1972 ob 16. uri popoldan na pokopališču v Draviljah

Žalujoči:

**žena Slavka, hčerka Jana z možem in vnukoma Tomažem in Barbko, sestri Tereza in Minka, brata Jože in Polde, tast in drugo sorodstvo**

BRITANSKA KRIŽARKA ČAKA — Malteški ribiči čakajo na svoj ribji plen, medtem ko britanska križarka »Blake«, v ozadju, čaka na ukaz iz Londona, da zapusti Malto, kot je tik pred novim letom ukazal premier Dom Mintoff. Telefoto: UPI

SIMBOLIČNI SOKOL — Z novim letom je federacija arabskih držav dobila skupno zastavo: rdeče-belo-črno s sokolom na sredi. Sokol je simbol Mohamedovega plemena Gurejšov iz Meke. Telefoto: UPI

ŽELEZNIŠKA NESREČA NA SILVESTROVO NOČ — Zadnji dan starega leta se je pri Hachenburgu v Zahodni Nemčiji pripetila huda železniška nesreča, v kateri je sedem ljudi izgubilo življenje, 18 pa je bilo ranjenih, od tega mnogi huje. Do nesreče je prišlo, ker sta trčila dva nasproti si vozeča vlaka z dieselskima lokomotivama. Na sliki: eden od vlakov takoj po nesreči. Telefoto: UPI

RIMSKI NOVOLETNI ODPADKI — Po tradicionalni šegi so meščani italijanskega glavnega mesta tudi letos na silvestrsko noč zmetali skozi okna svojih stanovanj najrazličnejše odpadke, od izrabljene kuhinjske posode do kosov starega pohištva. Rimski pometači in čistilci so imeli tako na novega leta dan polne roke dela, ko so čistili ulice. Telefoto: UPI

## „Blake“ noče izpluti

**Na Malti je pristal vojaški transport libijskega vojnega letalstva**

LA VALETTA, 3. jan. (Tanjug) — Britanska križarka »Blake« še ni izplula iz luke v La Valetti, čeprav je bil njen odhod predviden za danes.

Predstavnik britanske mornarice je izjavil, da se bo križarka zadržala v luki še »nedoločen čas«. Menijo, da bi »Blake« mogla sodelovati v napovedani evakuaciji Britancev z Malte.

V glavnem mestu Malte je sicer mogoče slišati glasove, da je na letališče v La Valetti včeraj pristal vojaški transport libijskega vojnega letalstva Po pisanju tukajšnjega opozicijskega lista »Our Nation« je agencija AP sporočila, da je libijsko transportno letalo pripeljalo municijo malteški policiji.

Po neuspešnih britansko-malteških pogajanjih o višini odškodnine, ki naj bi jo britanska vlada vsako leto plačevala za svoje trupe na tem sredozemskem otoku, je bil malteški premier Dom Mintoff na enodnevnem nepričakovanem obisku v Tripoliju, kjer se je pogovarjal s predsednikom Gadafijem.

### Opravičilo Tanjuga

BEOGRAD, 3. jan. (Tanjug) — Tanjug nas je zaprosil naj sporočimo, da sta se mu v objavo novoletne poslanice predsednika Tita vtihotapili dve večji napaki. V svojem govoru je predsednik Tito rekel, da se je v lanskem letu industrijska proizvodnja v Jugoslaviji povečala za 10 odstotkov, produktivnost dela pa za okrog 5 odstotkov, ne pa kot je to objavil Tanjug, da se je industrijska proizvodnja povečala za okrog 5, produktivnost dela pa za 6 odstotkov. Tanjug se zaradi tehnične napake opravičuje.

# Nixonov govor

**Intervju ameriškega predsednika za družbo CBS - Med obiskom v Pekingu ne bo govora o priznanju LR Kitajske**

WASHINGTON, 3. jan. (Tanjug). Ameriški predsednik Richard Nixon je nocoj napovedal, da bo kandidiral za predsednika ZDA na letošnjih volitvah ter dodal, da bo svoje načrte s tem v zvezi razjasnil do 14. januarja. Prav tako je izjavil, da bi Spiro Agnew moral biti spet kandidat za podpredsednika ZDA

Kakor poroča agencija AP, je ameriški predsednik to povedal v intervjuju z dopisnikom mreže CBS. V intervjuju je govoril o ameriških odnosih s Kitajsko, s Sovjetsko zvezo, Kubo in Tajvanom, o krizi na Bližnjem vzhodu, o vietnamski vojni in o ekonomskih problemih Združenih držav.

Ko je govoril o svojem februarskem obisku v Pekingu, je Nixon poudaril, da ne želi, da bi njegova sedanja in prihodnja zunanja politična dejavnost vplivala na rezultate novembrskih volitev. Hkrati je izjavil, da »priznanje ljudske republike Kitajske ne bo med rezultati razgovorov na najvišjem nivoju v Pekingu.«

V zvezi z ameriškimi odnosi s Tajvanom je Nixon rekel, da bodo ZDA še naprej priznavale obrambni pakt s Čangkajškovim režimom ter da v tem trenutku ne razmišljajo o možnosti umika svojih čet s tega otoka. Nixon je prav tako demantiral trditve, da je bil ta umik postavljen kot pogoj njegovemu obisku na Kitajskem ter poudaril, da »pogojev ni diktirala nobena stran«.

Potem je šef ameriške administracije posvetil posebno pozornost vprašanju Vietnama in še posebej umiku ameriških čet. Povedal je, da se bo umik nadaljeval v tempu, po katerem število umaknjenih vojakov ne bo večje od 35 000 in ne manjše od 25.000 mesečno. Kar pa zadeva dokončen umik iz Vietnama, je Nixon izjavil, da je odvisen od osvobajanja ameriških vojnih ujetnikov v Severnem Vietnamu ter poudaril, da se Združene države ne morejo umakniti vse do takrat, dokler ne bo osvobojen zadnji Američan v jugovzhodni Aziji.

V nadaljevanju je ameriški predsednik opravičeval svojo nedavno odločitev, s katero je bilo obnovljeno bombardiranje Severnega Vietnama »s povečano komunistično infiltracijo, napadi na ameriška izvidniška letala in bombardiranje Saigona«.

O krizi na Bližnjem vzhodu in o ameriškem oboroževanju Izraela je Nixon povedal, da ZDA ne bodo dovolile spremembe vojaškega ravnotežja v tem delu sveta.

V zvezi s kubansko-ameriškimi odnosi je Nixon izjavil, da se politika ZDA do Kube ne bo spremenila vse, dokler bo ostala enaka kubanska politika, ko jo je označil kot »neprenehni izzivalni program proti ZDA in drugim ameriškim državam«.

Ko je na koncu govoril o ekonomskih problemih Združenih držav, je Nixon izjavil, da »bo druga faza ekonomske kontrole med letom mogla postati lažja, če bi se stopnja inflacije za polovico zmanjšala«, pustil pa je odprto možnost, da bo ostal sistem kontrole cen dlje časa v veljavi, če gospodarstvo »ne bo reagiralo na zdravila zvezne administracije«.

## Kmalu švedsko priznanje

**Švedski premier: Priznali bomo Bangla deš takoj po umiku tujih čet**

STOCKHOLM, 3. jan. (Reuter) — Švedski premier Palme je danes izjavil, da je kmalu mogoče pričakovati, da bo Švedska vzpostavila diplomatske odnose z Bangla dešom. Po njegovih besedah je pogoj za to priznanje, da na ozemlju Bangla deša ni tujih čet. Švedski premier je dodal, da se bo Švedska o priznanju Bangla deša posvetovala tudi z drugimi skandinavskimi vladami.

## Nesreča štirih zdomcev

**Življenje so izgubili na avtomobilski cesti Budimpešta—Beograd**

BUDIMPEŠTA, 3. jan. (Tanjug) — Štirje jugoslovanski državljani, začasno zaposleni v ZR Nemčiji, so se smrtno ponesrečili v avtomobilski nesreči, ki se je zgodila na mednarodni cesti Budimpešta—Beograd blizu vasi Dabas.

Madžarska policija je sporočila, da so izgubili življenje: Mikloš Mate (22), Lajos Nemet (25), Rozalija Nemet (20) in Vilma Šandor (34). Kakor je ugotovila policija, je do katastrofe prišlo zaradi slabe vidljivosti, prevelike hitrosti in neprevidnega pešca.

### S praznovanja v smrt

POSTOJNA, 3. jan. — Na cesti med Hruševjem in Postojno se je 1. januarja ob 13. uri zgodila huda prometna nesreča, v kateri sta izgubili življenje Frančiška Bernik in Silva Lafont iz Trsta, hudo pa so bile ranjene še tri osebe.

Nesreča se je zgodila, ko je voznik osebnega avtomobila Renato Lafont iz Trsta vozil iz Hruševja proti Postojni. Na ravnem delu ceste ga je začelo zanašati. Tedaj je iz nasprotne smeri pripeljal voznik osebnega avtomobila A. Bokal iz Kopra. Med njima je prišlo do trčenja. Na samem kraju nesreče je izgubila življenje Lafontova sopotnica Frančiška Bernik, v tržaški bolnišnici pa čez dobro uro še Lafontova žena Silva. Hudo ranjen je bil še voznik Lafont ter voznik Bokal in njegova žena Vida.

I. U.

### Pet žrtev trčenja

VRŠAC, 3. jan. (Tanjug) — V hudi prometni nesreči, ki se je zgodila 1. januarja okoli 14.30 ure na cesti II. reda pri vasi Hajdučica (banatska občina Plandište) je izgubilo življenje pet ljudi.

V čelnem trčenju »VW 1600« in »zastava 1300« so izgubili življenje: 31-letni Dragan Milošević, direktor kmetijske zadruge »Jedinstvo« iz Vlajkovcev, njegova žena Liljana, sin 3-letni Nenad, 51-letni Čedomir Račić in 26-letni Rastimir Kostić.

Hudo so ranjeni Liljana Kostić in še eno dekle, za katero še ne vedo imena. Nesreča se je zgodila, ko je »volkswagen« na spolzki cesti zavil na levo s in je trčil v »zastavo«, ki jo je vozil Milošević.

# „Raketna vojna‘

**Med proslavljanjem novega leta je bilo v Italiji 10 mrtvih in nekaj tisoč ranjenih — V Rimu prava bojišča**

OD NAŠEGA RIMSKEGA DOPISNIKA

RIM, 3. jan. V Italiji že tretji dan zapored objavljajo zbirne podatke o proslavljanju novega leta. Kakih deset mrtvih, nekaj tisoč ranjenih — pri čemer to ni poročilo s fronte, marveč prvi obračun novoletnih noči v Italiji, ki se je od starega leta poslovila na vso moč hrupno — s pokalicami, petardami, raketami in podobnimi igračami.

Skoraj mesec dni trajajoča kampanja časnikov in televizije, ki so ljudi pozivali, naj se zdravju in življenju v prid odrečejo razstrelivu, se je končala brez vsakršnega uspeha: v Rimu se je raketna vojna začela že pred božičem in je dosegla vrhunec v noči pred Novim letom, ko je Rim nudil podobo pravcatega bojišča in se je nad njim vse do jutra vlekel oster duh po ekrazitu.

Ozračje je bilo še najbolj podobno tistemu iz let brž po vojni, ko je Rim prihod novega leta praznoval z revolverji, ročnimi bombami strojnicami in včasih celo bazukami — se pravi z orožji ki jih je bilo tisti čas prav lahko dobiti. Rezultati so bili temu primerni: samo v Rimu sta s petardami v rokah izgubila življenje dva meščana, medtem ko jih je na novega leta do osmih zjutraj iskalo zdravniško pomoč v javnih bolnišnicah več kot 220. Nič bolje ni bilo v Neaplju: tistim ki so izgubili življenje ob eksplozijah petard, bo treba prišteti še nekaj slučajnih žrtev strelnega orožja, kajti Italijani so se od starega leta poslavljali tudi z njim. Registriranim ranjencem, med katerimi je mnogo takih, ki bodo ostali invalidi za vse življenje, pa bo treba prišteti še tiste, ki so pomoč iskali v zasebnih bolnišnicah ali pa so se zdravili doma. Nekateri časniki so v poročilih o ranjenih za Rim omenili številko 2000.

Italijanska policija je že od začetka decembra sem v racijah zaplenila nekaj ton pripravljenih petard in krivce poslala pred sodišča; zakonodaja je namreč izredno stroga, kar zadeva izdajanje dovoljenj za predelavo in prodajo eksploziva.

Zato je bila večina blaga prodanega na črno. Gre po grobih ocenah za vsaj 100 milijonov petard, raket in podobnih priprav, za kar so Italijani porabili približno 15 milijard lir (od tega samo v Rimu za pet milijard). Za primerjavo povejmo, da bi s tem denarjem lahko postavili tri šole ali veliko in dobro opremljeno bolnišnico. Pač pa je letos mnogo manj žrtev, ki jih je terjala druga italijanska novoletna razvada, to je, da je treba opolnoči za srečo vreči skozi okno kaj starega.

Povsem drugače so Novo leto proslavili v Vatikanu. Mnogim glasovom, ki so ob prehodu iz starega v novo leto spregovorili v korist miru se je pridružil tudi papež Pavel VI., ki se je na novega leta dan v Rimu udeležil zborovanja ob svetovnem dnevu miru.

MARJAN SEDMAK

## Zadnje vesti

## Mintoff bi pozval tuje sile

**Čeprav ni omenil, iz katere države naj bi prišle, je mislil Libijo**

LA VALETTA, 3. jan. (Reuter) — Predsednik malteške vlada Dom Mintoff je nocoj izjavil, da bi bil pripravljen pozvati na pomoč »vojsko iz drugih držav«, če bi bilo to potrebno. Mintoff ni povedal, iz katere države in kdaj, vendar je verjetno mislil na Libijo, s katero ima Malta zelo dobre stike. Mintoff je govoril v parlamentu o ultimatu Londonu.

### Hanoi poziva Nixona

PARIZ, 3. jan. (AP) — Predstavnik severnovietnamske delegacije na pariških pogajanjih je prebral novinarjem odgovor na današnji Nixonov govor. Rekel je, naj Nixon odgovori na vietnamski odgovor sedmih točk, s 1. julija lani in pristane na resne pogovore«.

### Sto žrtev vročine

BUENOS AIRES, 3. jan. (Reuter) — Zaradi velike vročine je v Argentini izgubilo življenje kakih sto ljudi, od tega 67 zaradi vročine same, 12 pa v prometnih nesrečah, ko so potovali k hladnejšim predelom dežele. Med hlajenjem v rekah se je utopilo 14 ljudi. Danes se je vreme zaradi dežja shladilo.

### »Phantomi« kmalu poletijo

JERUZALEM, 3. jan. (UPI) — Izraelski minister brez listnice Galili je danes v odgovoru nekemu poslancu v skupščini izjavil, da bodo ZDA kmalu obnovile pošiljanje »phantomov« Izraelu.

## Waldheim začel s sestanki

**Novi generalni sekretar OZN se je sestal z ameriškim ambasadorjem**

NEW YORK, 3. jan. (AP) — Kurt Waldheim je začel svoj prvi delovni dan kot generalni sekretar OZN, s tem ko se je danes sestal z ameriškim ambasadorjem Georgeom Bushom. Kmalu se bo sestal še z ambasadorji drugih štirih velikih sil. Na vprašanje, kaj bo njegova poglavitna naloga, je Kurt Waldheim odvrnil, da si bo prizadeval za »vrnitev zaupanja v OZN«.

## Daka pričakuje Rahmana

**Glavno mesto Bangla deša je pozdravilo sklep o njegovi izpustitvi**

DAKA, 3. jan. (AP) — Vest o tem, da bodo vzhodnopakistanskega voditelja šejka Mudžiburja Rahmana brez pogojev izpustili na svobodo, so v glavnem mestu Bangla deša Daki sprejeli z navdušenjem, s streljanjem v zrak. Pred hišo Rahmanove družine se je zbralo na tisoče meščanov Dake. Za Vzhodne Pakistance bo dan, ko se bo Rahman vrnil domov, velik praznik.

### Frideriku IX. gre na bolje

KJOBENHAVN, 3. jan. (UPI) — Zdravstveno stanje danskega kralja Friderika IX. se je čez dan nekoliko poboljšalo, pravi poročilo kjöbenhavenske mestne bolnice, kamor so ga po srčnem udaru prepeljali. Friderik IX. je predvčerajšnjim zbolel za gripo.

### Bomba v predmestju Belfasta

BELFAST, 3. jan. (Reuter) — Zaradi eksplozije bombe pred neko trgovino v predmestju Belfasta je bilo ranjenih 53 ljudi, od tega so jih osem odpeljali v bolnišnico. Bomba je bila nastavljena v tovornjaku za prevoz piva, ki je bil parkiran pred trgovino.

### Razgovor pred nadaljevanjem SALT

WASHINGTON, 3. jan. (Reuter) — Predsednik Nixon se je danes pol ure pogovarjal z vodjem ameriške delegacije na razorožitvenih pogajanjih SALT s Sovjetsko zvezo, Geraldom Smithom. Vsebina razgovora ni znana. Jutri se bodo dunajska pogajanja nadaljevala.

## Vlom v koviljski samostan

**Neznanci so ukradli vrsto dragocenih predmetov in slik**

NOVI SAD, 3. jan. (Tanjug) — Še neznani storilci so, kot sporoča UJV Novi Sad, v novoletni noči vlomili v samostan pravoslavne cerkve v Kovilju pri Novem Sadu. Iz zakladnice so vlomilci odnesli okrog deset dragocenih predmetov velike zgodovinske in umetniške vrednosti, ki so bili pod varstvom države. Med njimi so slike domačih in tujih mojstrov iz minulih stoletij.

Drzni vlomilci so ukradli Miroslavov evangelij, štiri ikone, prav toliko slik in še nekatere dragocene predmete. UJV Novi Sad je ugotovila, da je bil samostan slabo varovan, kljub temu, da so ga že večkrat okradli. Med vlomom so bile v njem štiri osebe. Izjave le-teh zdaj preverjajo.


alpina

ŠKORNJI ZA ŽENSKE IN MOŠKE


## Telegrami

TITOVA ČESTITKA — BEOGRAD. Predsednik republike Josip Broz Tito je poslal predsedniku revolucionarnega sveta burmanske unije generalu Ne Vinu brzojavko s čestitkami ob burmanskem državnem prazniku.

SCOCCIMARO UMRL — RIM. Eden izmed ustanoviteljev italijanske komunistične partije Mauro Scoccimaro je umrl v 76. letu življenja. Skupaj z Gramscijem in Togliattijem je bil eden od članov prvega generalnega sekretarja KP Italije Po vojni je bil minister v dveh italijanskih vladah.

HEATH BO OBISKAL POLJSKO — LONDON V dobro poučenih britanskih krogih vedo povedati, da je premier Edward Heath sprejel povabilo, naj obišče LR Poljsko. Datum obiska bodo določili po diplomatski poti.

ARAFAT V ALŽIRIJI — ALŽIR. Predsednik izvršnega odbora palestinske osvobodilne organizacije Jaser Arafat je po obisku v Libiji dopotoval v Alžir.

MONGOLSKA DELEGACIJA NA KUBI — HAVANA Na obisk na Kubo je dopotovala mongolska vojaška delegacija, ki jo vodi obrambni minister general Dorže. Glasilo kubanske KP »Granma« piše, da bo ta obisk prispeval h krepitvi prijateljstva in sodelovanja med Kubo in Mongolijo.

OMANSKI PREMIER ODSTOPIL — MUSKAT Predsednik vlade Omana je odstopil Omanski sultan je objavil, da je premier odstopil iz zdravstvenih razlogov.

VENEZUELSKA ODLOČITEV — CARACAS Venezuelski predsednik Caldera je v novoletni poslanici sporočil, da je Venezuela razveljavila trgovinski sporazum o preferencialih z ZDA. Ta sporazum je bil sklenjen že leta 1939 Voditelj venezuelske države je dejal, da je razveljavitev tega sporazuma v korist venezuelskega razvoja

ŽRTVE POŽARA — TERREBONNE. Najmanj sedem žensk je izgubilo življenje na neki kliniki za starce v mestu Terrebonne, ki leži kakih 30 km severno od velikega kanadskega mesta Monstreala. Vzrok požara še ni znan

SAMOMOR RIMLJANKE — RIM Štiriintrideset let stara Rimljanka je z dvema otrokoma v naročju skočila iz 6. nadstropja neke hiše v Rimu. Vzroki te tragedije še niso znani

KOLERA V BEGUNSKEM TABORIŠČU DAKA. Kolera v velikem begunskem taborišču v vzhodnopakistanskem glavnem mestu še naprej kosi. Doslej je umrlo 15 ljudi. Vsak dan registrirajo povprečno tri do štiri nove primere te hude bolezni. Taborišče je obiskala ekipa mednarodnega Rdečega križa.

ŽRTVE NA IRSKEM — BELFAST. Poveljstvo britanske armade je sporočilo, da je v Severni Irski v minulem letu eksplodiralo več kot 1000 bomb. Življenje je izgubilo 114 civilistov, 43 britanskih vojakov, 11 policistov in pet pripadnikov severnoirskih oboroženih sil.

STRAHOTNA VROČINA V ARGENTINI — BUENOS AIRES. V južnoameriški državi Argentini že šest dni traja strahotna vročila. Na plaži ob reki La Plata, južno od Buenos Airesa, je utonilo 13 ljudi, 15 ljudi pa pogrešajo.

MNOGO PRIMEROV SOVRAŽNE DEJAVNOSTI — TEL AVIV V letu 1971 so na mejah med Izraelom in linijo prekinitve ognja zabeležili 679 primerov sovražne dejavnosti V izraelskem glavnem mestu so sporočili tudi, da je lani v spopadih med gverilci in izraelskimi oboroženimi silami padlo 19 izraelskih vojakov in 10 civilistov V tem času so Izraelci ubili 213 komandosov.

AVTOBUS STRMOGLAVIL V PREPAD — MANILA V prometni nesreči, ko je nabito poln avtobus strmoglavil v 15 metrov globok prepad, je življenje izgubilo 27 potnikov, 30 pa jih je poškodovanih

POTRES V MEHIKI — BERKELEY Seizmografska postaja kalifornijske univerze je zabeležila potres 5,5 stopnje. Po poročilu te postaje naj bi bil potres blizu Oaxaca v Mehiki

VOLKSWAGEN USTAVIL DELO — WOLFSBURG Družba Volkswagen se je odločila, da zaradi premajhnega povpraševanja za teden dni preneha z delom v skupaj šest tovarnah S tem je prizadetih 90.000 delavcev.

SADAT Z VINOGRADOVOM — KAIRO. Egiptovski predsednik se je danes sestal s sovjetskim veleposlanikom v Kairu Vinogradovom To je njuno drugo srečanje v zadnjih šestih dneh

AMIN GROZI — KAMPALA Šef ugandskega režima general Amin je policiji in vojski ukazal, naj onemogočita vsako politično zbiranje. Vse, ki se temu ne bodo pokoravali, jih bodo po Aminovih besedah imeli za »navadne cestne razbojnike« in bodo proti njim ukrepali brez milosti.

## VREMENSKO POROČILO

SONCE vzide 07.42 zaide 16.24

LUNA vzide ... zaide ...

**Prognostična karta za 4. januar 1972 ob 0,7. uri**

| kraj | vreme ob 7 uri | stopinj | vreme ob 13 uri | stopinj |
|---|---|---|---|---|

**Vreme in temperatura 3. januarja 1972**

| | | | | |
|---|---|---|---|---|
| Ljubljana | sneži | 0 | sneži | 0 |
| Planica* | sneži | —3 | sneži | —2 |
| Brnik | oblačno | 0 | sneži | 0 |
| Kredarica | sneži | —7 | sneži | —6 |
| Maribor | oblačno | —1 | oblačno | 0 |
| Sl. Gradec | oblačno | —1 | oblačno | —1 |
| Celje | — | — | — | — |
| Novo mesto | oblačno | —1 | dežuje | 0 |
| Koper | dežuje | 8 | dežuje | 11 |
| Reka | oblačno | 7 | dežuje | 9 |
| Pulj | oblačno | 10 | dežuje | 11 |
| Hvar | oblačno | 10 | oblačno | 13 |
| Dubrovnik | oblačno | 9 | oblačno | 11 |
| Zagreb | oblačno | 0 | dežuje | 0 |
| Beograd | oblačno | 3 | jasno | 8 |
| Sarajevo | oblačno | 0 | polooblačno | 4 |
| Titograd | oblačno | 2 | oblačno | 7 |
| Skopje | oblačno | 4 | oblačno | 8 |
| Celovec | sneži | —2 | — | — |
| Gradec | rosi | —1 | oblačno | —1 |
| Dunaj | oblačno | 0 | dežuje | 0 |
| Benetke | dežuje | 5 | — | — |
| Milano | dežuje | 7 | dežuje | 3 |
| Genova | dežuje | 7 | oblačno | 7 |
| München | oblačno | — | oblačno | 1 |
| Zürich | oblačno | 0 | oblačno | 2 |
| Rim | oblačno | 12 | dežuje | 12 |
| Pariz | oblačno | 2 | dežuje | 2 |
| Berlin | oblačno | —1 | oblačno | 1 |
| Stockholm | oblačno | —2 | oblačno | —1 |
| Moskva | oblačno | —4 | oblačno | —6 |

**Napoved:**

VREMENSKA SLIKA

Manjše ciklonsko jedro se iz severne Italije giblje nad srednji Jadran. Hladnejši zrak bo dotekal ob višinskih jugozahodnih vetrovih zato se bo še zadrževala oblačnost.

SLOVENIJA

Ponoči in čez dan bo oblačno predvsem ponoči in dopoldne v presledkih [illegible] še padavine, v nižinah deloma dež deloma sneg. Temperature okoli 0 do 5 stopinj, na Gorenjskem med 0 in —5, v Primorju med 5 in 10 stopinjami.

IZGLEDI VREMENA ZA SREDO

Spremenljivo oblačno in nekoliko hladnejše vreme.

JUGOSLAVIJA:

Pretežno oblačno, na Hrvaškem in v Bosni manjše padavine, deloma kot sneg

**Snežne razmere včeraj ob 7 uri**

Žičnica na Veliko planino, 10/60 cm [illegible] obratuje. Žičnica na Vogel 115 cm, nihalka sedežnica in vlečnici obratujejo, proge so [illegible] tane. Žičnica na Zelenico 105 cm, Ljubelj [illegible] dor 55 cm, žičnice obratujejo; Mežica, 35/20 cm žičnice obratujejo. Bohinj 60 cm cesta je prevozna: Martuljk 20/25 cm, vlečnice obratuje, [illegible] je uporabno; Rateče Planica, 60 cm; Jezersko 50 cm; Kredarica 130 cm.

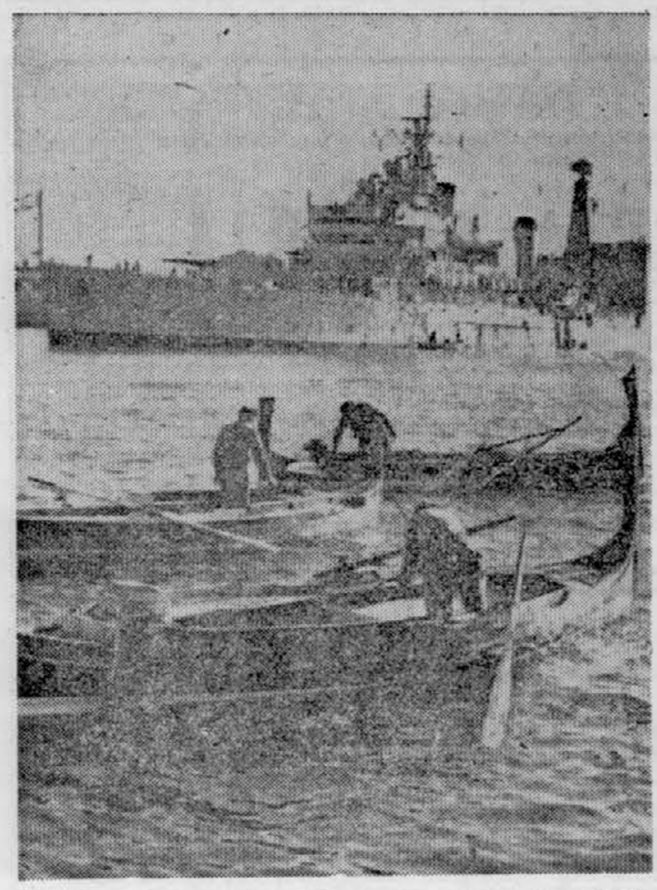

BRITANSKA KRIŽARKA ČAKA — Malteški ribiči čakajo na svoj ribji plen, medtem ko britanska križarka »Blake«, v ozadju, čaka na ukaz iz Londona, da zapusti Malto, kot je tik pred novim letom ukazal premier Dom Mintoff. Telefoto: UPI

SIMBOLIČNI SOKOL — Z novim letom je federacija arabskih držav dobila skupno zastavo: rdeče-belo-črno s sokolom na sredi. Sokol je simbol Mohamedovega plemena Gurejšov iz Meke. Telefoto: UPI

ŽELEZNIŠKA NESREČA NA SILVESTROVO NOČ — Zadnji dan starega leta se je pri Hachenburgu v Zahodni Nemčiji pripetila huda železniška nesreča, v kateri je sedem ljudi izgubilo življenje, 18 pa je bilo ranjenih, od tega mnogi huje. Do nesreče je prišlo, ker sta trčila dva nasproti si vozeča vlaka z dieselskima lokomotivama. Na sliki: eden od vlakov takoj po nesreči. Telefoto: UPI

RIMSKI NOVOLETNI ODPADKI — Po tradicionalni šegi so meščani italijanskega glavnega mesta tudi letos na silvestrsko noč zmetali skozi okna svojih stanovanj najrazličnejše odpadke, od izrabljene kuhinjske posode do kosov starega pohištva. Rimski pometači in čistilci so imeli tako na novega leta dan polne roke dela, ko so čistili ulice. Telefoto: UPI

# „Blake" noče izpluti

**Na Malti je pristal vojaški transport libijskega vojnega letalstva**

LA VALETTA, 3. jan. (Tanjug) — Britanska križarka »Blake« še ni izplula iz luke v La Valetti, čeprav je bil njen odhod predviden za danes.

Predstavnik britanske mornarice je izjavil, da se bo križarka zadržala v luki še »nedoločen čas«. Menijo, da bi »Blake« mogla sodelovati v napovedani evakuaciji Britancev z Malte.

V glavnem mestu Malte je sicer mogoče slišati glasove, da je na letališče v La Valetti včeraj pristal vojaški transport libijskega vojnega letalstva. Po pisanju tukajšnjega opozicijskega lista »Our Nation« je agencija AP sporočila, da je libijsko transportno letalo pripeljalo municijo malteški policiji.

Po neuspešnih britanskomalteških pogajanjih o višini odškodnine, ki naj bi jo britanska vlada vsako leto plačevala za svoje trupe na tem sredozemskem otoku, je bil malteški premier Dom Mintoff na enodnevnem nepričakovanem obisku v Tripoliju, kjer se je pogovarjal s predsednikom Gadafijem.

## Opravičilo Tanjuga

BEOGRAD, 3. jan. (Tanjug) — Tanjug nas je zaprosil naj sporočimo, da sta se mu v objavo novoletne poslanice predsednika Tita vtihotapili dve večji napaki. V svojem govoru je predsednik Tito rekel, da se je v lanskem letu industrijska proizvodnja v Jugoslaviji povečala za 10 odstotkov, produktivnost dela pa za okrog 5 odstotkov, ne pa kot je to objavil Tanjug, da se je industrijska proizvodnja povečala za okrog 5, produktivnost dela pa za 6 odstotkov. Tanjug se zaradi tehnične napake opravičuje.

# Zastava treh držav

**Zastava trojne federacije je rdeče-belo-črna s podobo sokola v sredi**

KAIRO, 3. jan. (AFP, UPI) — Egiptovski predsednik Anval el Sadat je točno opoldne 1. januarja pred predsedniško palačo v Kairu dvignil na drog novo zastavo Federacije arabskih republik, ki jo sestavljajo Egipt, Sirija in Libija in ki ji je Sadat prvi predsednik. Zastava je rdeče-belo-črna, v sredini pa je podoba sokola.

Egiptovski predsednik Anvar el Sadat se je včeraj pogovarjal z najvišjimi vojaškimi osebnostmi o dokončni določitvi egiptovske vojaške strategije v novem letu.

## Tolbert uradno ustoličen

MONROVIA, 3. jan. (Reuter) — Dr. William Tolbert je bil danes slovesno proglašen za novega šefa države, 19. po vrsti. Po smrti predsednika Tubmana je Tolbert že opravljal dolžnost liberijskega predsednika. Na slavnosti v Monroviji, liberijskem glavnem mestu, je bilo navzočih veliko število uglednih gostov, med njimi tudi Pat Nixon, soproga ameriškega predsednika.

## Kabel med Egiptom in Indijo

KAIRO, 3. jan. (Reuter) — Danes je začel delovati novi podmorski telekomunikacijski kabel, ki povezuje Egipt z Italijo. Hkrati je s tem kablom Egipt povezan še z Libijo. Kabel je dolg 1700 km, mogoče pa je z njim vzpostaviti 770 telefonskih, telegrafskih in teleprinterskih zvez. Dozdajšnji kabel je omogočal samo 60 zvez. Prvi pogovor s pomočjo novega kabla je potekal med egiptovskim in italijanskim predsednikom vlade, dr. Favzijem in Colombom.

# Nixonov govor

**Intervju ameriškega predsednika za družbo CBS - Med obiskom v Pekingu ne bo govora o priznanju LR Kitajske**

WASHINGTON, 3. jan. (Tanjug). Ameriški predsednik Richard Nixon je nocoj napovedal, da bo kandidiral za predsednika ZDA na letošnjih volitvah ter dodal, da bo svoje načrte s tem v zvezi razjasnil do 14. januarja. Prav tako je izjavil, da bi Spiro Agnew moral biti spet kandidat za predsednika ZDA.

Kakor poroča agencija AP, je ameriški predsednik to povedal v intervjuju z dopisnikom mreže CBS. V intervjuju je govoril o ameriških odnosih s Kitajsko, s Sovjetsko zvezo, Kubo in Tajvanom, o krizi na Bližnjem vzhodu, o vietnamski vojni in o ekonomskih problemih Združenih držav.

Ko je govoril o svojem februarskem obisku v Pekingu, je Nixon poudaril, da ne želi, da bi njegova sedanja in prihodnja zunanja politična dejavnost vplivala na rezultate novembrskih volitev. Hkrati je izjavil, da »priznanje ljudske republike Kitajske ne bo med rezultati razgovorov na najvišjem nivoju v Pekingu.«

V zvezi z ameriškimi odnosi s Tajvanom je Nixon rekel, da bodo ZDA še naprej priznavale obrambni pakt s Čangkajškovim režimom ter da v tem trenutku ne razmišljajo o možnosti umika svojih čet s tega otoka. Nixon je prav tako demantiral trditve, da je bil ta umik postavljen kot pogoj njegovemu obisku na Kitajskem ter poudaril, da »pogojev ni diktirala nobena stran«.

Potem je šef ameriške administracije posvetil posebno pozornost vprašanju Vietnama in še posebej umiku ameriških čet. Povedal je, da se bo umik nadaljeval v tempu, po katerem število umaknjenih vojakov ne bo večje od 35.000 in ne manjše od 25.000 mesečno. Kar pa zadeva dokončen umik iz Vietnama, je Nixon izjavil, da je odvisen od osvobajanja ameriških vojnih ujetnikov v Severnem Vietnamu ter poudaril, da se Združene države ne morejo umakniti vse do takrat, dokler ne bo osvobojen zadnji Američan v jugovzhodni Aziji.

V nadaljevanju je ameriški predsednik opravičeval svojo nedavno odločitev, s katero je bilo obnovljeno bombardiranje Severnega Vietnama »s povečano komunistično infiltracijo, napadi na ameriška izvidniška letala in bombardiranje Saigona«.

O krizi na Bližnjem vzhodu in o ameriškem oboroževanju Izraela je Nixon povedal, da ZDA ne bodo dovolile spremembe vojaškega ravnotežja v tem delu sveta.

V zvezi s kubansko-ameriškimi odnosi je Nixon izjavil, da se politika ZDA do Kube ne bo spremenila vse, dokler ostala enaka kubanska politika, ko jo je označil kot »neprenehni izzivalni program proti ZDA in drugim ameriškim državam«.

Ko je na koncu govoril o ekonomskih problemih Združenih držav, je Nixon izjavil, da »bo druga faza ekonomske kontrole med letom mogla postati lažja, če bi se stopnja inflacije za polovico zmanjšala«, pustil pa je odprto možnost, da bo ostal sistem kontrole cen dlje časa v veljavi, če gospodarstvo »ne bo reagiralo na zdravila zvezne administracije«.

## Novoletne nesreče v ZDA

NEW YORK, 3. jan. (AP) — Novoletni prazniki so tudi letos pobrali pričakovan davek. 432 ljudi je umrlo v prometnih nesrečah v Združenih državah.

# Kmalu švedsko priznanje

**Švedski premier: Priznali bomo Bangla deš takoj po umiku tujih čet**

STOCKHOLM, 3. jan. (Reuter) — Švedski premier Palme je danes izjavil, da je kmalu mogoče pričakovati, da bo Švedska vzpostavila diplomatske odnose z Bangla dešom. Po njegovih besedah je pogoj za to priznanje, da na ozemlju Bangla deša ni tujih čet. Švedski premier je dodal, da se bo Švedska o priznanju Bangla deša posvetovala tudi z drugimi skandinavskimi vladami.

# Vlom v samostan

**Neznanci so ukradli vrsto dragocenih predmetov in slik**

NOVI SAD, 3. jan. (Tanjug) — Še neznani storilci so, kot sporoča UJV Novi Sad, v novoletni noči vlomili v samostan pravoslavne cerkve v Kovilju pri Novem Sadu. Iz zakladnice so vlomilci odnesli okrog deset dragocenih predmetov velike zgodovinske in umetniške vrednosti, ki so bili pod varstvom države. Med njimi so slike domačih in tujih mojstrov iz minulih stoletij.

Drzni vlomilci so ukradli Miroslavov evangelij, štiri ikone, prav toliko slik in še nekatere dragocene predmete. UJV Novi Sad je ugotovila, da je bil samostan slabo varovan, kljub temu, da so ga že večkrat okradli. Med vlomom so bile v njem štiri osebe. Izjave le-teh zdaj preverjajo.

UJV Novi Sad prav tako izjavlja, da so med novoletnimi prazniki oropali v mestu nekaj trafik, ukradli nekaj avtomobilov in vlomili v nekatera stanovanja.

# Nesreča štirih zdomcev

**Življenje so izgubili na avtomobilski cesti Budimpešta—Beograd**

BUDIMPEŠTA, 3. jan. (Tanjug) — Štirje jugoslovanski državljani, začasno zaposleni v ZR Nemčiji, so se smrtno ponesrečili v avtomobilski nesreči, ki se je zgodila na mednarodni cesti Budimpešta—Beograd blizu vasi Dabas.

Madžarska policija je sporočila, da so izgubili življenje: Mikloš Mate (22), Lajos Nemet (25), Rozalija Nemet (20) in Vilma Sandor (34). Kakor je ugotovila policija, je do katastrofe prišlo zaradi slabe vidljivosti, prevelike hitrosti in neprevidnega pešca.

## S praznovanja v smrt

POSTOJNA, 3. jan. — Na cesti med Hruševjem in Postojno se je 1. januarja ob 13. uri zgodila huda prometna nesreča, v kateri sta izgubili življenje Frančiška Bernik in Silva Lafont iz Trsta, hudo pa so bile ranjene še tri osebe.

Nesreča se je zgodila, ko je voznik osebnega avtomobila Renato Lafont iz Trsta vozil iz Hruševja proti Postojni. Na ravnem delu ceste ga je začelo zanašati. Tedaj je iz nasprotne smeri pripeljal voznik osebnega avtomobila A. Bokal iz Kopra. Med njima je prišlo do trčenja. Na samem kraju nesreče je izgubila življenje Lafontova sopotnica Frančiška Bernik, v tržaški bolnišnici pa čez dobro uro še Lafontova žena Silva. Hudo ranjen je bil še voznik Lafont ter voznik Bokal in njegova žena Vida.

I. U.

## Pet žrtev trčenja

VRŠAC, 3. jan. (Tanjug) — V hudi prometni nesreči, ki se je zgodila 1. januarja okoli 14.30 ure na cesti II. reda pri vasi Hajdučica (banatska občina Plandište) je izgubilo življenje pet ljudi.

V čelnem trčenju »VW 1600« in »zastava 1300« so izgubili življenje: 31-letni Dragan Milošević, direktor kmetijske zadruge »Jedinstvo« iz Vlajkovcev, njegova žena Liljana, sin 3-letni Nenad, 51-letni Čedomir Račić in 26-letni Rastimir Kostić.

Hudo so ranjeni Liljana Kostić in še eno dekle, za katero še ne vedo imena. Nesreča se je zgodila, ko je »volkswagen« na spolzki cesti zavil na levo stran ceste in trčil v »zastavo«, ki jo je vozil Milošević.

## Pozabil na smerni kazalec

MARIBOR, 3. jan. — Včeraj popoldne je vozil Slavko Železnikar, ki je začasno na delu v ZRN, osebni avtomobil iz Fale proti Šturmovi grabi. Za njim je vozil prav tako z osebnim avtomobilom Janko Petrač. Ko sta pripeljala v Falo, do hiše številka 59, je Železnikar nenadoma ustavil vozilo, ne da bi to označil s svetlobnim signalom. Petrač je zaradi kratke varnostne razdalje trčil v avtomobil pred njim. Pri trčenju se je Železnikar hudo ranil, Petrač pa laže. Na vozilih pa je za 10.000 dinarjev škode.

M. Š.

# Fedajini nazaj v Jordanijo

**Arafat pravi, da se bodo palestinski komandosi za vsako ceno vrnili**

KAIRO, 3. jan. (Reuter) — Voditelj palestinskega osvobodilnega gibanja Arafat je izjavil, da bodo palestinski komandosi »za vsako ceno« poskušali zasesti prejšnje položaje v Jordaniji.

V intervjuju za kairski tednik »Rož el Jusef« je Arafat povedal, da je v sedemletnih bojih proti Izraelu padlo ali bilo ranjenih 6000 komandosov, »jordanski tirani« pa so pobili in ranili 25.000 komandosov. Ko je govoril o umoru jordanskega premiera Vasfija Tela v Kairu novembra lani, je Arafat ta atentat ocenil kot »neposreden rezultat tiranije in preganjanja palestinskih komandosov v Jordaniji«.

# „Raketna vojna"

**Med proslavljanjem novega leta je bilo v Italiji 10 mrtvih in nekaj tisoč ranjenih — V Rimu prava bojišča**

OD NAŠEGA RIMSKEGA DOPISNIKA

RIM, 3. jan. V Italiji že tretji dan zapored objavljajo zbirne podatke o proslavljanju novega leta. Kakih deset mrtvih, nekaj tisoč ranjenih — pri čemer to ni poročilo s fronte, marveč prvi obračun novoletnih noči v Italiji, ki se je od starega leta poslovila na vso moč hrupno — s pokalicami, petardami, raketami in podobnimi igračami.

Skoraj mesec dni trajajoča kampanja časnikov in televizije, ki so ljudi pozivali, naj se zdravju in življenju v prid odrečejo razstrelivu, se je končala brez vsakršnega uspeha: v Rimu se je raketna vojna začela že pred božičem in je dosegla vrhunec v noči pred Novim letom, ko je Rim nudil podobo pravcatega bojišča in se je nad njim vse do jutra vlekel oster duh po ekrazitu.

Ozračje je bilo še najbolj podobno tistemu iz let brž po vojni, ko je Rim prihod novega leta praznoval z revolverji, ročnimi bombami, strojnicami in včasih celo bazukami — se pravi z orožji ki jih je bilo tisti čas prav lahko dobiti. Rezultati so bili temu primerni: samo v Rimu sta s petardami v rokah izgubila življenje dva meščana, medtem ko jih je na novega leta do osmih zjutraj iskalo zdravniško pomoč v javnih bolnišnicah več kot 220. Nič bolje ni bilo v Neaplju: tistim, ki so izgubili življenje ob eksplozijah petard, bo treba prišteti še nekaj slučajnih žrtev strelnega orožja, kajti Italijani so se od starega leta poslavljali tudi z njim. Registriranim ranjencem, med katerimi je mnogo takih, ki bodo ostali invalidi za vse življenje, pa bo treba prišteti še tiste, ki so pomoč iskali v zasebnih bolnišnicah ali pa so se zdravili doma. Nekateri časniki so v poročilih o ranjenih za Rim omenili številko 2000.

Italijanska policija je že od začetka decembra sem v racijah zaplenila nekaj ton pri pravljenih petard in krivce poslala pred sodišča; zakonodaja je namreč izredno stroga, kar zadeva izdajanje dovoljenj za predelavo in prodajo eksploziva.

Zato je bila večina blaga prodanega na črno. Gre po grobih ocenah za vsaj 100 milijonov petard, raket in podobnih priprav, za kar so Italijani porabili približno 15 milijard lir (od tega samo v Rimu za pet milijard). Za primerjavo povejmo, da bi s tem denarjem lahko postavili tri šole ali veliko in dobro opremljeno bolnišnico. Pač pa je letos mnogo manj žrtev, ki jih je terjala druga italijanska novoletna razvada, to je, da je treba opolnoči za srečo vreči skozi okno kaj starega.

Povsem drugače so Novo leto proslavili v Vatikanu. Mnogim glasovom, ki so ob prehodu iz starega v novo leto spregovorili v korist miru, se je pridružil tudi papež Pavel VI., ki se je na novega leta dan v Rimu udeležil zborovanja ob svetovnem dnevu miru.

MARJAN SEDMAK

# Afriški škof obsoja

**Rodezijski škof napadel sporazum med Homom in Smithom v Salisburyju**

SALISBURY, 3. jan. (Reuter) — Najuglednejši afriški škof v Rodeziji Abel Muzorewa je obsodil sporazum, ki sta ga nedavno sklenila britanski zunanji minister Home in voditelj rodezijskega režima Smith. Označil ga je kot razprodajo afriških interesov. Glede imenovanja lorda Pearca za voditelja komisije za anketiranje prebivalstva Rodezije, kaj meni o sporazumu, je škof Muzorewa dejal, da je to »osebnost, ki ji Afričani ne zaupajo«.

alpina

ŠKORNJI ZA ŽENSKE IN MOŠKE

## Telegrami

TITOVA ČESTITKA — BEOGRAD. Predsednik republike Josip Broz Tito je poslal predsedniku revolucionarnega sveta burmanske unije generalu Ne Vinu brzojavko s čestitkami ob burmanskem državnem prazniku.

SCOCCIMARO UMRL — RIM. Eden izmed ustanoviteljev italijanske komunistične partije Mauro Scoccimaro je umrl v 76. letu življenja. Skupaj z Gramscijem in Togliattijem je bil eden od članov prvega generalnega sekretarja KP Italije. Po vojni je bil minister v dveh italijanskih vladah.

HEATH BO OBISKAL POLJSKO — LONDON. V dobro poučenih britanskih krogih vedo povedati, da je premier Edward Heath sprejel povabilo, naj obišče LR Poljsko. Datum obiska bodo določili po diplomatski poti.

ARAFAT V ALŽIRIJI — ALŽIR. Predsednik izvršnega odbora palestinske osvobodilne organizacije Jaser Arafat je po obisku v Libiji dopotoval v Ažir.

MONGOLSKA DELEGACIJA NA KUBI — HAVANA. Na obisk na Kubo je dopotovala mongolska vojaška delegacija, ki jo vodi obrambni minister general Dorže. Glasilo kubanske KP »Granma« piše, da bo ta obisk prispeval h krepitvi prijateljstva in sodelovanja med Kubo in Mongolijo.

OMANSKI PREMIER ODSTOPIL — MUSKAT. Predsednik vlade Omana je odstopil. Omanski sultan je objavil, da je premier »odstopil iz zdravstvenih razlogov«.

VENEZUELSKA ODLOČITEV — CARACAS. Venezuelski predsednik Caldera je v novoletni poslanici sporočil, da je Venezuela razveljavila trgovinski sporazum o preferencialih z ZDA. Ta sporazum je bil sklenjen že leta 1939. Voditelj venezuelske države je dejal, da je razveljavitev tega sporazuma v korist venezuelskega razvoja.

ŽRTVE POŽARA — TERREBONNE. Najmanj sedem žensk je izgubilo življenje na neki kliniki za starce v mestu Terrebonne, ki leži kakih 30 km severno od velikega kanadskega mesta Monstreala. Vzrok požara še ni znan.

SAMOMOR RIMLJANKE — RIM. Štiriintrideset let stara Rimljanka je z dvema otrokoma v naročju skočila iz 6. nadstropja neke hiše v Rimu. Vzroki te tragedije še niso znani.

KOLERA V BEGUNSKEM TABORIŠČU DAKA. Kolera v velikem begunskem taborišču v vzhodnopakistanskem glavnem mestu še naprej kosi. Doslej je umrlo 15 ljudi. Vsak dan registrirajo povprečno tri do štiri nove primere te hude bolezni. Taborišče je obiskala ekipa mednarodnega Rdečega križa.

ŽRTVE NA IRSKEM — BELFAST. Poveljstvo britanske armade je sporočilo, da je v Severni Irski v minulem letu eksplodiralo več kot 1000 bomb. Življenje je izgubilo 114 civilistov, 43 britanskih vojakov, 11 policistov in pet pripadnikov severnoirskih oboroženih sil.

STRAHOTNA VROČINA V ARGENTINI — BUENOS AIRES. V južnoameriški državi Argentini že šest dni traja strahotna vročila. Na plaži ob reki La Plata, južno od Buenos Airesa, je utonilo 13 ljudi, 15 ljudi pa pogrešajo.

MNOGO PRIMEROV SOVRAŽNE DEJAVNOSTI — TEL AVIV. V letu 1971 so na mejah med Izraelom in linijo prekinitve ognja zabeležili 679 primerov sovražne dejavnosti. V izraelskem glavnem mestu so sporočili tudi, da je lani v spopadih med gverilci in izraelskimi oboroženimi silami padlo 19 izraelskih vojakov in 10 civilistov. V tem času so Izraelci ubili 213 komandosov.

AVTOBUS STRMOGLAVIL V PREPAD — MANILA. V prometni nesreči, ko je nabito poln avtobus strmoglavil v 15 metrov globok prepad, je življenje izgubilo 27 potnikov, 30 pa jih je poškodovanih.

POTRES V MEHIKI — BERKELEY. Seizmografska postaja kalifornijske univerze je zabeležila potres 5,5 stopnje. Po poročilu te postaje naj bi bil potres blizu Oaxaca v Mehiki.

VOLKSWAGEN USTAVIL DELO — WOLFSBURG. Družba Volkswagen se je odločila, da zaradi premajhnega povpraševanja za teden dni preneha z delom v skupaj šest tovarnah. S tem je prizadetih 90.000 delavcev.

SADAT Z VINOGRADOVOM — KAIRO. Egiptovski predsednik se je danes sestal s sovjetskim veleposlanikom v Kairu Vinogradovom. To je njuno drugo srečanje v zadnjih šestih dneh.

AMIN GROZI — KAMPALA. Šef ugandskega režima general Amin je policiji in vojski ukazal, naj onemogočita vsako politično zbiranje. Vse, ki se temu ne bodo pokoravali, jih bodo po Aminovih besedah imeli za »navadne cestne razbojnike« in bodo proti njim ukrepali brez milosti.

## VREMENSKO POROČILO

SONCE vzide 07.42 zaide 16.24

LUNA vzide ... zaide ...

**Prognostična karta za 4. januar 1972 ob 0,7. uri**

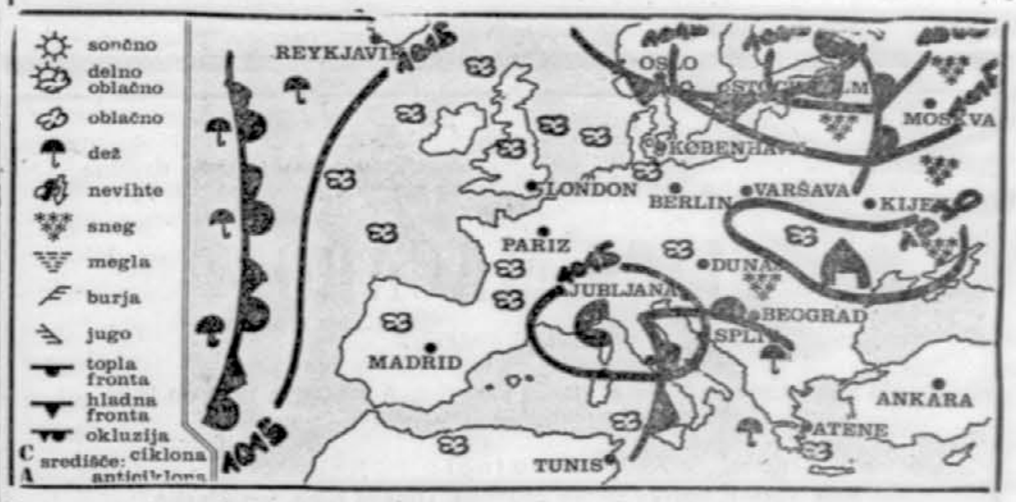


**Vreme in temperatura 3. januarja 1972**

| kraji | vreme ob 7 uri | stopinj | vreme ob 13 uri | stopinj |
|---|---|---|---|---|
| Ljubljana | sneži | 0 | sneži | 0 |
| Planica | sneži | —3 | sneži | —2 |
| Brnik | oblačno | 0 | sneži | 0 |
| Kredarica | sneži | —7 | sneži | —6 |
| Maribor | oblačno | —1 | oblačno | 0 |
| Sl. Gradec | oblačno | —1 | oblačno | —1 |
| Celje | — | — | — | — |
| Novo mesto | oblačno | —1 | dežuje | 0 |
| Koper | dežuje | 8 | dežuje | 11 |
| Reka | oblačno | 7 | dežuje | 9 |
| Pulj | oblačno | 10 | dežuje | 11 |
| Hvar | oblačno | 10 | oblačno | 13 |
| Dubrovnik | oblačno | 9 | oblačno | 11 |
| Zagreb | oblačno | 0 | dežuje | 0 |
| Beograd | oblačno | 3 | jasno | 8 |
| Sarajevo | oblačno | 0 | pološlačno | 4 |
| Titograd | oblačno | 2 | oblačno | 7 |
| Skopje | oblačno | 4 | oblačno | 8 |
| Celovec | sneži | —2 | — | — |
| Gradec | rosi | —1 | oblačno | —1 |
| Dunaj | oblačno | 0 | dežuje | 0 |
| Benetke | dežuje | 5 | — | — |
| Milano | dežuje | 7 | dežuje | 3 |
| Genova | dežuje | 7 | oblačno | 7 |
| München | oblačno | — | oblačno | 1 |
| Zürich | oblačno | 0 | oblačno | 2 |
| Rim | oblačno | 12 | dežuje | 12 |
| Pariz | oblačno | 2 | dežuje | 2 |
| Berlin | oblačno | —1 | oblačno | 1 |
| Stockholm | oblačno | —2 | oblačno | —1 |
| Moskva | oblačno | —4 | oblačno | —6 |

**Napoved:**

VREMENSKA SLIKA

Manjše ciklonsko jedro se iz severne Italije giblje nad srednji Jadran. Hladnejši zrak bo dotekal ob višinskih jugozahodnih vetrovih zato se bo še zadrževala oblačnost.

SLOVENIJA

Ponoči in čez dan bo oblačno, predvsem ponoči in dopoldne v presledkih manjše padavine, v nižinah deloma dež deloma sneg. Temperature okoli 0 do 5 stopinj, na Gorenjskem med 0 in —5, v Primorju med 5 in 10 stopinjami.

IZGLEDI VREMENA ZA SREDO

Spremenljivo oblačno in nekoliko hladnejše vreme.

JUGOSLAVIJA:

Pretežno oblačno, na Hrvaškem in v Bosni manjše padavine, deloma kot sneg.

**Snežne razmere včeraj ob 7 uri**

Žičnica na Veliko planino, 10/60 cm, prišč vse obratuje, Žičnica na Vogel, 115 cm, nihalka, sedežnica in vlečnici obratujejo, proge so teptane: Žičnica na Zelenico, 105 cm, Ljubelj predor 55 cm, žičnice obratujejo; Mežica, 35/20 cm, žičnice obratujejo; Bohinj, 60 cm, cesta je prevozna; Martuljk 20/25 cm, vlečnica obratuje, [illegible] je uporabno; Rateče Planica, 60 cm; [illegible] 50 cm; Kredarica 130 cm.