GLASILO SZDL OBČINE KAMNIK

Kamniški občan

ŠT. 19 LETO XXIII. KAMNIŠKI OBČAN / 7. DECEMBRA 1983

LJUDSKA KNJIŽNICA KAMNIK

● *S sej zborov občinske skupščine*

Odpraviti slabosti v kadrovski politiki

Delegati zbora združenega dela so na zadnji seji sprejemali poročila o izvajanju družbenega dogovora o oblikovanju in izvajanju kadrovske politike v Kamniku, o uresničevanju načrta zaposlovanja, o gibanju osebnih dohodkov v občini in regiji ter poročilo o izvajanju davčne politike v letošnjem letu. Razprava ni bila posebno živahna, z dnevnega reda pa so umaknili poročilo o uresničevanju programa izgradnje objektov iz samoprispevka – na dnevnem redu bo prihodnjič.

V kamniški občini se pri uresničevanju določb resolucije o osnovah kadrovske politike v Sloveniji, družbenega dogovora o uresničevanju kadrovske politike v Sloveniji ter družbenega dogovora o kadrovski politiki v občini Kamnik še pojavlja nekaj pomanjkljivosti. Zato so delegati med drugim sklenili, da je potrebno organizirati komisijo udeležencev družbenega dogovora o uresničevanju kadrovske politike, ki bi skrbeli za njegovo izvajanje. Poleg tega naj bi v združenem delu izdelali načrte kadrovskih potreb, poskrbeli za dogovore z izobraževalnimi organizacijami predvsem na področju deficitarnih dejavnosti (rudarstvo, lesarstvo ipd.) izboljšali štipendiranje, ki je pod republiškim povprečjem, po možnosti pa naj bi tudi omejili pogodbeno in nadurno delo.

Zaposlovanje v kamniški občini umirjeno raste, zaposlenost naj bi se letos povečala za 0,8 odstotka. Cilji politike zaposlovanja bi bili predvsem naslednji: produktivno zaposlovanje, omejevanje pogodbenega in nadurnega dela, zaposlovanje štipendistov ter izboljšanje kadrovske strukture. Stvarnost je seveda malo drugačna: ni opaziti večjega napredka pri produktivnem zaposlovanju, prav tako ni izboljšanja kadrovske strukture, saj je med novozaposlenimi v občini celo manj strokovnih kadrov kot lani. Ugodnejši rezultati na področju zaposlovanja pripravnikov, saj se jih je zaposlilo že 40, čeprav kar dve tretjini za določen čas. Pogodbenega dela je manj, saj je bilo letos sklenjeno za četrtino manj pogodb kot lani, opravljenih pa je bilo tudi manj ur. Isto velja za nadurno delo. Štipendiranje je globalno doseglo zaželene cilje, še vedno pa je precej delovnih organizacij, ki ne štipendirajo. Tako govori poročilo o uresničevanju načrta zaposlovanja v prvem letošnjem polletju, delegati pa so sklenili, da bi bilo potrebno obravnavati OZD, ki se ne držijo samoupravnega sporazuma o politiki zaposlovanja ter predvsem doseči, da bi ga sprejele vse delovne organizacije.

Sindikat je posredoval poročilo o gibanju osebnih dohodkov v kamniški občini, ki ga je pripravila v sodelovanju z delovnimi organizacijami. Delegati so bili mnenja, da ni bistvenih razlik glede na razmere v Sloveniji, vendar pa se v zadnjem času pojavljajo težave, ker se stalno povečuje razkorak med osebnimi dohodki v gospodarstvu in negospodarskimi panogami. To je lahko do neke mere koristno, vendar pa bi trajno zaostajanje bilo zelo negativno in bi lahko slabo vplivalo na gospodarstvo.

Delegatska vprašanja zahtevajo konkretne odgovore

16. seja zbora krajevnih skupnosti Skupščine občine Kamnik je imela (po predlogu predsednika zbora Toneta Žiberta) 11 točk dnevnega reda. Delegatsko gradivo so vodje delegacij dobili vsaj štirinajst dni pred sejo, tako da so ga delegacije po posameznih KS lahko temeljito proučili. Vendar so v petek, 28. oktobra, v sejni dvorani Skupščine občine Kamnik prav najbolj »zanimive« (po besedah delegata KS Šmartno), točke dnevnega reda izpadle iz obravnave. In katera problematika je »zanimiva« za delegate?

Odpadla je obravnava, poročila o uresničevanju programa izgradnje objektov iz samoprispevka«; delegate je zanimala predvsem problematika v zvezi z izgradnjo novega zdravstvenega doma. Mag. Ivan Justinek je sicer dejal, da bo poročilo obravnavano v eni naslednjih sej, ker je v pripravljenem delegatskem gradivu na to temo trenutno preveč protislovnosti. Ne glede na to je dal kratko pojasnilo o graditvi zdravstvenega doma. Omenil je, da bo morda potreben nov referendum o tem, ali so občani za adaptacijo starega zdravstvenega doma ali za izgradnjo novega. Za slednjo so se občani sicer enkrat že odločali, vendar Medobčinska skupnost za zdravstvo trenutno ne dovoli novogradnje. Toliko je bilo zaradi vsesplošnega zanimanja delegatov odgovorjenega. Večino je namreč zanimalo, za kaj bo porabljen denar iz 2% samoprispevka, ki ga plačujejo še od 1. maja 1981. leta. Lahko bi rekli: »vroča tema«, zato je bo treba, »zrelo« dati delegatom v razpravo.

Tudi 8. in 9. točka dnevnega reda ste bili umaknjeni iz obravnave. To sta: »Predlog odloka o javnem redu in miru v občini Kamnik« in »Predlog odloka o določitvi kmetij po zakonu o dedovanju kmetijskih zemljišč in zasebnih kmetijskih gospodarstev-kmetij«. Pri tem predlogu je delegata KS Šmartno zanimalo, po kakšnih kriterjih so bile izbrane zaščitene kmetije. Oba predloga sta bila v javni razpravi, kljub temu pa bodo zaradi raznih nejasnosti (prišel so namreč pripombe posameznih delegacij, ki bi vsebinsko vplivale na posamezen odlok) delegati o tem govorili na eni naslednjih sej.

Poglejmo še ostala, delegatska vprašanja. Delegat KS Mekinje je že na prejšnjih sejah in tudi na zadnji vprašal, kdaj bo končno urejena preusmeritev prometa na Cankarjevi cesti. Odgovor se prestavlja s seje na sejo. Tudi delegat KS Špitalič, ki ga je zanimalo, zakaj se bodo premije za mleko posredovale v bonih in ne denarno, na seji ni dobil odgovora.

Poglejmo, kaj vse so na seji še obravnavali. Omeniti je treba da so bila vsa poročila in predlogi očitno dobro pripravljeni, saj so bili delegati skorajda brez pripomb. (Ali pa morda obravnavana tematika ni neposredno zadevala njihovih življenjskih interesov!)

Vladimir Korošec, predsednik komisije za volitve, imenovanja in kadrovska vprašanja, je poročal o izvajanju družbenega dogovora o oblikovanju in izvajanju kadrovske politike v občini Kamnik. Uresničevanje kadrovske politike se odraža na normativnem urejanju odnosov, kar pomeni, da so udeleženci pristopili k usklajevanju svojih samoupravih splošnih aktov z določbami dogovorov. Iz praktičnega delovanja občinske kadrovske službe in koordinacijskega odbora za kadrovska vprašanja pri OK SZDL Kamnik pa se da ugotovi-

(Nadaljevanje na 2. strani)

● *Obvestilo voznikom motornih vozil*

(Ne)odgovornost na cestah

1. Še vedno mesto Kamnik ni razbremenjeno gostote prometa, ker ni izpeljana povezovalna cesta z obvoznico, vsled česar prihaja v ozkih ulicah do zastojev, neprecenljive škode na raznih objektih in zgradbah in celo do prometnih nezgod.

2. Z dograditvijo drugega dela severne obvoznice (most čez reko Kamniška Bistrica) se je stanje nekoliko izboljšalo oziroma so dani pogoji, da bi ga lahko bistveno izboljšali, saj tranzitni promet, zlasti pa tovorni promet še ni v zadostni meri preusmerjen na obvoznico, ker vozniki premalo uporabljajo obvoznico, s čimer bi lahko zmanjšali gostoto prometa v tesnem mestu Kamnik.

3. Nedisciplinirano obnašanje voznikov motornih vozil se kaže še zlasti v tranzitnem tovornem prometu, saj ti, pa tudi drugi udeleženci v prometu ne vozijo po kamniški obvoznici.

V bodoče bo Postaja milice Kamnik poostrila kaznovalne ukrepe proti vsem kršiteljem cestno prometnih predpisov, zlasti pa pri voznikih tovornih vozil.

4. Spoštovanje prometnih pravil lahko zagotovi večjo varnost in je odvisno predvsem od udeležencev v cestnem prometu.

SPV Kamnik

Kdo kašlja in koga boli glava?

Že nekaj časa je znan pregovor, ki se dotika predvsem ZDA in njenih odnosov z državami »južno od Ria Grande«: kadar ZDA zakašljajo, vsa Srednja in Južna Amerika dobi nahod. V teh besedah je nedvomno veliko resnice, le da so se v zadnjem času razmere nekoliko spremenile in bi lahko izrek nekoliko obrnili: kadar so države Srednje in Južne Amerike prehlajene, tudi ZDA boli glava.

Vsekakor je mogoče te besede razumeti za razmerje vsaj na dveh področjih – na vojaškem in ekonomskem. Morda se zdi, da so ZDA vsaj v zadnjem času vzpostavile nekakšno ravnotežje med vojaško in ekonomsko »pomočjo«, čeprav se zdi, da jim več glavobola povzroča ekonomski položaj v državah »zelene« celine. Brazilija, vsaj do nedavnega veliki vojaški zaveznik ZDA, se je spremenila v največjega svetovnega dolžnika (nekako 100 milijard dolarjev dolga), a je hkrati v Južni Ameriki še nekaj držav, ki imajo skoraj ravno tako veliko »dolžniško« težo. In kadar nekdo govori o glavobolu, potem je pač treba vedeti, da se lahko razmerje med dolžnikom in upnikom (ZDA so preko Mednarodne banke za obnovo in razvoj in preko različnih ameriških nacionalnih in zasebnih bank vsekakor največji posojilodajalec) spremeni v svoje nasprotje, ki ga je mogoče najbolje izraziti takole: če dolžnik dolguje malo, potem je sam v velikih težavah, Če dolguje zelo veliko, potem je v težavah tudi upnik. In bojazen ZDA je predvsem v zadnjem času vse večja, kajti težave dolžniških držav so vse večje in prav nič ne kaže, da bo kaj kmalu bolje.

Nedvomno pa so ZDA v zadnjih treh ali štirih letih v tem delu sveta veliko bolj vojaško prisotne, kar je morda najznačilnejši izraz mnenja, da je to območje »ameriško«. Invazija na Grenado je verjetno najbolj očiten dokaz takšnega razmišljanja in pa morda uresničitev Reaganovega mnenja o sebi, ko pravi »da ni zgolj retorično dosleden«. Veliko vprašanje pa je, ali si lahko ZDA s takšno neretorično doslednostjo kaj izboljšajo svoj položaj v teh državah, še posebej ob dejstvu, da jim je javno mnenje zelo nenaklonjeno. Verjetno pa drži, da so minili časi, ko so Američani ekonomske težave posameznih držav uredili s finančno injekcijo, politične pa z zamenjavo nenakonjenih vlad.

J. KOVAČIČ

● *S seje izvršnega sveta*

Uspešno oživljanje turizma

Izvršni svet je na svoji seji, 2. novembra, obravnaval med drugim tudi stanje na področju turizma v občini.

Za turizem je bilo letos mnogo storjenega, predvsem na Veliki planini. Žičniške naprave je prevzelo v upravljanje Komunalno podjetje Kamnik, ki je tudi vložilo veliko denarja v njihovo sanacijo, gostinske objekte pa je vzel v zakup za 5 let zasebnik. Pomembni so tudi ukrepi, storjeni pri združevanju gostinstva v Kamniku: Planinka, ki je bila prej pod okriljem kranjskega Centrala, se je odcepila in se priključila TOZD Gostinstvo in žičnice Kamnik. To je nov korak na poti ustanovitve enotne delovne organizacije gostinstva in žičničarstva v Kamniku.

Letos so stekle tudi priprave za takšen sporazum o ustanovitvi samoupravne interesne skupnosti RTC Velika planina, ki bo upošteval zakon o združenem delu in tudi reorganizacijo gostinstva in turizma v Kamniku. Besedilo samoupravnega sporazuma je že pripravljeno, s tem pa je podana tudi možnost, da se SIS RTC Velika planina registrira.

Pripravljen je tudi osnutek samoupravnega sporazuma o združitvi v turistično poslovno skupnost Kamnik, ki naj bi omogočila uresničevanje skupnih interesov in poslov pri gostinsko-turističnem poslovanju v kamniški občini. Udeleženci – DO Planinka, Komunalno podjetje Kamnik, Zavod za gojitev divjadi Kozorog, Kulturni center Kamnik, Arboretum Volčji potok in Obrtno združenje Kamnik – naj bi sporazum o ustanovitvi skupnosti sprejeli novembra, delovati pa naj bi pričela januarja 1984.

V Kamniku so bile letos tri turistične prireditve, ki so po številu obiskovalcev in udeležencev, obsegu in programu presegle občinske okvire. Prireditelji so se potrudili, vendar pa so se pojavile nepravilnosti, saj organizatorji posameznih delov prireditev niso bili dovolj povezani, pa tudi delitev ustvarjenega dohodka ni bila vedno sorazmerna vloženemu delu.

Januarja prihodnje leto naj bi se povečala turistična taksa, ki bo omogočila pokrivanje potreb v turizmu. Denar naj bi predvsem porabili za izdajo propagandnega gradiva (prospekt, informator), saj so zaloge iz prejšnjih let že skoraj pošle; iz teh sredstev pa naj bi se financirale tudi turistične prireditve in dejavnost turističnih društev v občini Kamnik.

Kljub vrsti problemov, ki so se pojavljali, je bilo letos v turizmu mnogo storjenega, zato je izvršni svet izrekel pohvalo vsem, ki so vodili akcije za oživljanje turizma v Kamniku.

MATEJA REBA

OD VSEPOVSOD

● Pripravniki hitreje dobivajo delo

BEOGRAD – Kot ugotavlja zvezni zavod za statistiko, so lani v Jugoslaviji zaposlili približno 70 tisoč pripravnikov, kar je največ v zadnjih petnajstih letih. Hkrati pa je skrb zbujajoč podatek, da imamo trenutno še 915 tisoč nezaposlenih, med njimi pa je 76 odstotkov mlajših od trideset let. Od januarja do julija letos se je število pripravnikov na Hrvaškem povečalo za šest odstotkov, v Makedoniji za 43,8 v Sloveniji za 13,5, v Vojvodini pa le za odstotek.

● Realni osebni dohodki še vedno upadajo

LJUBLJANA – V *letošnjih osmih mesecih je slovenski* povprečni osebni dohodek znašal nekaj več kot 16 tisoč dinarjev, kar pomeni, da je bil zneskovno za 21,3 odstotka višji kot v lanskih osmih mesecih. Vendar so se letos življenjski stroški tako povečali, da so osebni dohodki letos realno za 9,3 odstotka manjši kot v istem obdobju lani. Najvišje osebne dohodke v tem času so imeli zaposleni v rudarstvu (povprečno 24 tisoč dinarjev), najnižje pa socialnem varstvu (13.580 dinarjev). Avgustovski čisti osebni dohodek je bil v Sloveniji 18.721 dinarjev in je bil za 29,8 odstotka višji kot avgusta lani.

● Koliko bo prinesel turizem

BEOGRAD – Čeprav smo od turizma letos pričakovali veliko, pa vse kaže, da še nekaj časa ne bo čisto natančnih podatkov, koliko smo od njega tudi resnično dobili. Od začetka januarja pa do 10. oktobra se je v blagajne nateklo 782,6 milijona dolarjev. Kot trdi Narodna banka Jugoslavije, je ta vsota za 30 odstotkov večja kot lani v tem času. Turistični delavci so načrtovali, da bomo letos s turizmom zaslužili milijardo in 350 milijonov dolarjev.

● Ni deviz, ni papirja

BEOGRAD – Zaradi takšnih ali drugačnih težav, ki jih imata edina izdelovalca časopisnega papirja pri nas, Djuro Salaj iz Krškega in Mitros iz Sremske Mitrovice, bo preskrba časopisnih hiš z rotacijskim papirjem do konca leta še neredna. Obe tovarni sta namreč jugoslovanskim časopisnim hišam dosedaj izročili oziroma prodali le nekaj več kot 79 tisoč ton papirja, čeprav bi ga morali 96 tisoč ton. V obeh tovarnah pravijo, da je položaj nejasen predvsem zaradi pomanjkanja deviz za uvoz reprodukcijskih materialov in surovin. Od odobrenih 15,6 milijona deviz iz rezerv Narodne banke Jugoslavije so dosedaj dobili 40 odstotkov predvidenega denarja, so med drugim povedali na skupnosti založnikov Jugoslavije. Papirnce so obljubile da bodo letos za domači trg priskebele 124 tisoč ton papirja.

● Vse večji pritiski na invalidske komisije

BEOGRAD – Kot so ugotovili na seji komisije Zveze pokojninskih skpnosti Jugoslavije za sistem, nekako 250 tisoč zaposlenih Jugoslovanov pošilja vloge invalidskim komisijam, pri čemer gre v 80 odstotkih za prošnje za invalidsko upokojitev. Čeprav za nekako 60 odstotkov teh prošenj ugotovijo, da niso utemeljene, pa pritisk na komisije ne ponehuje. Ob tem so na seji povedali, da ne bi smeli biti brezbrižni do tega pojava, saj vsako zbiranje dokumentacije za komisije stane od šest do sedem tisoč dinarjev.

RDEČI KRIŽ POZIVA

Na Rdeči križ se s prošnjami za pomoč obračajo številni prebivalci. Bliža se zima in hladno vreme, zato je taka pomoč še bolj potrebna.

Trenutno bi odbor Rdečega križa najnujnejše potreboval naslednje blago:

- več parov moških čevljev štev. 42,
- moške obleke za odrasle,
- moško perilo za odrasle,
- oblačila za deklice stare 4, 6, 7, 8 in 10 let,
- oblačila za dečke stare 4, 8 in 10 let,
- za otroke obutev do 10 leta starosti.

Rdeči križ prosi vse občane, ki imajo navedene izdelke, pa jih lahko odstopijo in prispevajo kot pomoč potrebnim, da jih izročijo RK, ki jih bo podelil prosilcem.

Solidarnost in želja za pomoč je med prebivalci vedno navzoča, zato RK upa, da bo tudi ta akcija uspešna.

Zaprošene izdelke prinesite na sedež RK Kamnik, Maistrova 25.

Vsem darovalcem iskrena hvala.

St.

Veliko težav pri nabavi surovin

Gospodarstvo naše občine je v devetih mesecih tega leta doseglo za odstotek večjo proizvodnjo kot lani v enakem obdobju, prvi podatki o poslovanju v posameznih delovnih organizacijah pa so naslednji.

V Rudniku kaolina in kaloita ovirajo poslovanje težave pri nakupu rezervnih delov zaradi pomanjkanja deviz, septembra in oktobra jim je primanjkovalo tudi tekočih goriv. V tozdu kaolin so lanskoletno devetmesečno proizvodnjo dosegli le 86,7 odstotno. Težave zaradi pomanjkanja delovne sile so manjše, delovna organizacija naj bi devetmesečno obdobje zaključila brez izgube.

V *Donitovem tozdu Trival* bodo predvidoma dosegli načrtovane finančne rezultate, obseg proizvodnje so v primerjavi z enakim obdobjem lani dosegli 90,1 odstotno. V tozdu Kemostik iste delovne organizacije konvertibilnega izvoza ne dosegajo, finačni rezultati pa so nekoliko boljši kot v polletju. Čeprav imajo težave pri uvozu repromateriala, so proizvodnjo povečali za 18,3 odstotka (primerjalno z lanskim devetmesečjem).

V Titanu se fizični obseg proizvodnje povečuje, predvsem na račun večje proizvodnje okovja za smuči v tozdu Ključavnice in okovje (septembra so proizvedli 62 odstotkov več kot lani v istem mesecu). Predvidevajo, da bo dohodek večji za 40 odstotkov, skrbi pa jih povečanje bolniških izostankov, nabava surovin in repromateriala, težave imajo zaradi pomanjkanja rezervnih delov in iztrošenih strojev.

Alprem naj bi devetmesečje zaključil z 10 odstotkov slabšim finančnim rezultatom kot lansko enako obdobje, predvsem zaradi razlik med nabavnimi cenami materialov in cenami izdelkov. Težave imajo tudi pri nabavi materialov (barve, laki, cevi, aluminijasta pločevina), dobavitelji zahtevajo devizno udeležbo in predplačila.

Kmetijska industrija Kamnik je produktivnost povečala za okrog 3 odstotke, vsi tozdi bodo po oceni devet mesecev zaključili brez izgub. V tozdu Kamnik delajo zaradi pomanjkanja surovin s polovično zmogljivostjo, težave z nabavo surovin imajo sicer v vsej delovni organizaciji, primanjkuje pa jim tudi delavcev, tako da delavci skupnih služb delajo tudi v proizvodnji,

V Svilanitu jim primanjkuje predvsem bombažne preje, tako da vsak dan stoji približno deset strojev, pomanjkanje deviz pa onemogoča tudi nakup novih strojev. Načrtovani izvoz bodo uresničili le z največjimi napori.

Prve ocene o poslovanju v Utoku predvidevajo, da bo celotni prihodek v tozdu Konfekcija za 42 odstotkov, v tozdu Usnjarna za 92 in tozdu Maloprodaja za 116 odstotkov večji. Čeprav imajo težave pri nabavi kož (domači dobavitelji zahtevajo devizno udeležbo, predplačila in sovlaganje, tuje kože pa so precej dražje od domačih), so proizvodnjo v primerjavi z lanskim devetmesečjem povečali za 6,6 odstotka.

V Zarji ocenjujejo, da bo celotni prihodek večji za 42 odstotkov, vendar bo dohodek zaradi naraščanja porabljenih sredstev precej skromnejši. Konkurenca na trgu je velika, kupci vse pogosteje zahtevajo posojila, tako da ima delovna organizacija zaradi tega težave z likvidnostjo.

V Eti so dosegli 86 odstotkov lanskoletne devetmesečne proizvodnje predvsem zaradi slabše letine. Dohodek bo nižji zaradi razkoraka med nabavnimi in prodajnimi cenami. V devetih mesecih so dosegli 59 odstotkov planirane prodaje, vendar predvidevajo, da bodo plan do konca leta izpolnili.

Eksperimentalna tkalnica bo ob devetmesečju poslovala približno tako uspešno kot v polletju, v Komunalnem podjetju Kamnik bo izguba približno milijon din večja kot v polletju, v Stolu so lanskoletno proizvodnjo dosegli 97 odstotno, Menina pa je v primerjavi z lanskim devetmesečjem proizvodnjo povečala za 13 odstotkov.

Šentvidčani v Tuhinjski dolini

Komisija za obujanje in ohranjanje tradicij NOV pri občinskem odboru ZZB NOV Kamnik je v Kamniškem občanu pričela objavljati poti do obeležij NOV po občini.

Ta pot, kot pripominja avtor, ni dokončna, zato prosi za pripombe pred izidom vodiča, da bi bil ta čim bolj natančen. Vodič bo izšel prihodnje leto.

Kljub tej avtorjevi pripombi so se nekateri že odločili, da obiščejo del teh obeležij.

Tako se je odločila tudi osnovna šola narodnega heroja Alojza Kebeta iz Šentvida nad Ljubljano, da obišče spomenik dr. Petra Držaja v Češnjicah v Tuhinjski dolini; dr. Peter je padel kot sanitetni referent IV. operativne zone 31. 12. 1944 v tej vasi. Poleg tega spomenika so obiskali tudi spomenik na Prevojah, kjer je pokopanih 192 borcev iz raznih partizanskih enot. Hoteli so obiskati tudi bolnišnico »pod Lipo« v Tuhinjskem grabnu, vendar je za ta obisk zmanjkalo časa.

V sodelovanju z osnovno šolo v Zg. Tuhinju se je tako 6. oktobra pripeljalo iz Šentvida osem avtobusov z učenci vseh razredov osnovne šole in s celotnim učiteljskim zborom.

Do Češnjic so se pripeljali ob napovedani uri t. j. ob 9.30. Pred spomenikom so obiskovalce pričakali domačini, domači šolarji so pripravili lep kulturni program. Obiskovalcem so predstavili delo dr. Držaja pred vojno in seveda njegovo borbeno pot med vojno do 31. 12. 1944, ko je dal tudi svoje življenje za svobodo.

Član komisije za ohranjanje tradicij NOV pri občinskem odboru ZZB NOV pa je obiskovalcem na kratko opisal razvoj NOV v Tuhinjski dolini od 1941 do osvoboditve. Predvsem je poudaril pomen Menine planine in vseh vasi na južnem pobočju te planine, zlasti v veliki ofenzivi sovražnika v letu 1942 in v zadnji ofenzivi v zimi 1944 na 1945, ko je sovražnik z vsemi silami pritiskal na naše partizanske enote, da bi si izsilil pot proti severu.

Govornik je opisal tudi zgodovino doline in vasi Češnjice od nastanka do danes.

Po šolski malici na sončni livadi v Češnjicah se je osem avtobusov odpeljalo iz Češnjic do Laz, kjer jih je pri spomeniku na Prevojah pričakal predsednik krajevne organizacije ZB NOV Tuhinj. Anton Podbevšek-Srečo, jim je na kratko opisal celotni razvoj Tuhinjske doline med NOV, predvsem pa napore pri gradnji bolnišnice »pod Lipo«, njeno vzdrževanje med vojno, napore ranjencev, zdravstvenega in ostalega osebja ter požrtvovalnost in zvestobo vseh ljudi iz njene bližine, predvsem v zimi 1944/1945 v veliki sovražni ofenzivi. Poleg tega jim je opisal tudi življenje v današnji KS.

Takšnih organiziranih obiskov si krajani KS Tuhinj, kot tudi ostale KS želijo čim več. Vodiči do spomenikov so obiskovalcem ob predhodnem obvestilu vedno na razpolago.

JOŽE JERAS

Razmišljanje o spomenikih

Spomenikov je preveč. Takih, ki se vključujejo v svoje okolje in takih, ki so koristili samo obrtniku. Potem so še taki, ki jih posamezniki puščajo za seboj. Sama imam najrajši tiste spomenike, ki so posejani po kraškem svetu, grapah in globačah ter tiste ob robu gozdov, pod krošnjami starih dreves s skromnimi napisi: »Tu počiva slovenski partizan«, »Tu počiva mlad junak, padel za domovino«, »Kdor je dal življenje za domovino, je dal največ«, »Za kar sem umrl, bi hotel še enkrat umreti.«

V dolgih letih se je tudi v teh stihih nabralo kanček ironije. Ležim na mizi ene izmed ljubljanskih klinik. Skozi priprte veke motrim predstojnico oddelka, ki z veščo roko vrta po mojem drobovju. Nič se ne bojim.

»Je ta aparat nov?« »Ne, je že malce pokvarjen.« »Kaj pa tale ročka?, pritegnite jo k sebi.« Tu se že malo zdrznem. Toda še vedno zaupam. Čez nekaj minut lebdim v glomaznem podzemlju klinike, kakor izgubljena v vesolju. Vlečem na uho klice in pogovore ljudi v belem. »Anti šotiki..« »Nimamo!« »Kako to, saj so bili še včeraj!« »Danes jih pa ni več!« »Aparat številka 1« »Nimamo, je pokvarjen.« »Kaj nimamo nič?«

Tesno mu je pri srcu. Postaja mi slabo, strah me je. Tisti hip že stoji ob meni dobra vila – nasmejana sestra Barbara. »Gospa oprostite, da ste morali čakati. Na drugem hodniku sem iskala voziček, ker ga mi nimamo,« in že sva odškripali proti oddelku.

Utrnila se mi je misel; ali ne bi bilo bolje, da bi namesto spomenikov nabavili tehniko za zdravstvo, ki bi v rokah priznanih zdravstvenih strokovnjakov dobila neslutene razsežnosti. To bi bili najlepši spomenik človeštvu.

Borci, zdravje nas vseh je temeljito načeto. Ne bo dolgo, ko se ne bo nihče več zmenil za nas. Pojdimo še enkrat v akcijo! To pot za zdravstveno tehniko.

Sprašujem se, kdaj smo tako strašno osiromašili? Kdo je kriv za tako stanje? Delavci pravijo: »Mi nismo krivi za ta položaj.« Borci govorijo: »Za to se ni splačalo boriti, za to nismo krvaveli!« Komunisti poudarjajo: »Mi smo čuvarji pridobitev.«

Kdo je potem tista neznana – znana sila, ki je udarila mimo teh milijonskih množic in iz bogate dežele napravila oskubljeno Hemingvejevo ribo. Sicer pa – tudi to je spomenik nekega ljudstva...

MARICA BREJC

Otvoritev naše šole

Na dan pionirjev, 29. septembra, smo imeli otvoritev naše šole. Ob 13. uri smo se zbrali pred šolo.

Povabljeni so bili starši, predstavniki občine in drugih šol. Predsednik občine je prerezal trak pred vhodom.

Učenka Cvetka se je v imenu vseh pionirjev zahvalila za novo šolo in vse povabila v jedilnico na proslavo.

Najprej smo nastopali mi, nato pa pevski zbor iz OŠ Frana Albrehta in harmonikarji iz glasbene šole Kamnik. Na koncu je zaplesala folklorna skupina iz Mengša.

Nato smo si ogledali šolo.

Šola se imenuje OŠ 27. julij Kamnik.

BRIGITA POLJANŠEK
uč. 3. razr.
OŠ 27. julij, Kamnik

(Nadaljevanje s 1. strani)

ti, da to področje še vedno ni dovolj dobro urejeno. Združeno delo bi moralo narediti kvalitetnejše premike na področju štipendiranja; dosegli naj bi se normo – en štipendist na sto delavcev. Omogočiti je treba zaposlovanje večjemu številu pripravnikov. Kadrovska služba občine bi morala ob ažurno vodeni evidenci poslovodnih organov v sodelovanje s kadrovskimi službami združenega dela doseči pravilno vodenje postopkov za izbiro individualnih poslovodnih organov in zmanjšati število prepoznih razpisnih postopkov. Nekateri udeleženci družbenega dogovora o oblikovanju in izvajanju kadrovske politike v občini Kamnik nimajo sprejetih dolgoročnih in srednjeročnih planov kadrovskih potreb, niti sprejetih izobraževalnih programov.

V posameznih delovnih organizacijah, kjer se odraža še dokaj ekstenziven pristop k načrtovanju zaposlovanja, prevladujejo potrebe po kadrih brez strokovne izobrazbe. V načrtih zaposlovanja niso upoštevane dejanske kadrovske in gospodarske možnosti, ampak se zlasti v večjih delovnih organizacijah bolj mehanično proučevani na osnovi proizvodnega načrta.

Planiranje kadrovskih potreb mora biti sestavni del vseh planov razvoja podpisnic dogovora, saj so prav kadri osnovni nosilci *razvoja: Tudi uresničevanje na*čel delitve po delu se v temeljnih organizacijah, delovnih organizacijah in skupnostih različno uveljavlja. V vsebinskem pogledu je še veliko odprtih vprašanj. Tako je tudi destimulativno vrednoteno kvalificirano delo v neposredni proizvodnji oziroma enačenje s kvalificiranim – to je tudi posledica kratkoročnih usmeritev, kar vpliva tudi na slabšo stimulativnost za izobraževanje iz dela in ob delu in na vključevanje mladih v proizvodne poklice. V kadrovski politiki v krajevnih skupnostih bi morali poskrbeti za boljšo uresničitev načela rotacije različnih funkcionarjev, je dejal predsednik skupščine občine Kamnik mag. Ivan Justinek. Dejal je, da je krog funkcionarjev, ki so vključeni v delovanje krajevnih skupnosti preozek. Mladim je treba dati *možnost, da se v večji meri vklju*čijo v družbenopolitično delovanje. Pri tem, je dejal, je motivacija za delovanje v družbenih institucijah različna. Za nekatere je materialna zadovoljitev premalo. Včasih je moralna spodbuda (priznanje, javna pohvala ipd.) veliko več vredna.

Na seji zbora KS so delegati poslušali še poročilo Petra Jermana, predsednika sveta za oblikovanje in delitev OD in SP pri OS ZSS Kamnik, ki je podal informacijo o gibanju OD v občini Kamnik in regiji in poročilo Borisa Bavčarja, direktorja uprave za družbene prihodke, o izvajanju davčne politike v občini Kamnik v letu 1983.

MATEJA REBA
ROMANA GRČAR

OBVESTILO

Krajevna organizacija ZZB NOV Šmartno obvešča in obenem vabi praporščake, družbenopolitične organizacije in občane na odkritje spomenika 19 talcem, ki bo v Šmartnem nasproti osnovne šole, v nedeljo 20. novembra 1983, ob 14. uri.

V nedeljo, 27. novembra 1983, ob 14. uri pa bo odkritje spominskega obeležja Tončičovi družini v gozdu pri Šimnovcu v vasi Hruševka. Slavnostni govornik bo tovariš Franc Hribar-Lovro. V kulturnem programu bodo sodelovali OO ZSMS Šmartno, pevski zbor Šmartno in učenci OŠ Šmartno.

Jata, TOZD Reja,

OE Duplica

bo razprodajala peteline in kokoši težkega tipa v farmi Potok pri Komendi.

Kokoši s povrečno težo 3,70 kg (petelini 4.80 kg) so primerne za zakol ali nadaljnjo rejo.
Kokoši in peteline bomo prodajali od 11. 11. 1983 do predvidoma 19. 11.1983 vsak dan od 8. do 16. ure, sobota od 8. do 12. ure.

Priporočamo ugoden nakup.

Cepljenje proti influenci

Obveščamo vse prebivalce občine Kamnik, da poteka cepljenje proti influenci v splošnih ordinacijah ZV Kamnik vsak dan od 7^{h} do 19^{h}.
Cena popolnega cepljenja: 2× 135,54 din.

ZV Kamnik

Delovna skupnost Strokovne službe SIS išče SNAŽILKO za nedoločen čas s skrajšanim delovnim časom.
Prijave pošljite na naslov: Delovna skupnost Strokovne službe SIS Kamnik, Titov trg 9

Obveščamo vse numizmatike in privržence zbiranja starega denarja, da imamo srečanja vsako drugo in četrto soboto ob 18. uri v postorih Društva upokojencev Kamnik, Kolodvorska ulica 5.

Ogroženo gospodarsko poslopje Kuharjevih – v ospredju desno spomenik padlim.

● *Uspešna solidarnostna akcija*

Plaz se je ustavil

Že pred dvemi leti smo obiskali Kuharjevo domačijo v Sovinji peči in zapisali, da zemlja na bregu za njihovo domačijo drsi, da je že podrla kozolec in da je zato potrebna širša družbena akcija.

Rešiti je bilo treba spomeniško zaščiteno kmetijo, v kateri so med vojno Nemci pobili in zažgali dvanajst ljudi iz Kuharjeve in Poljanškove družine. Danes je tu grobišče s spomenikom. Tudi ta se je zaradi drsenja zemlje že začel nagibati.

Gospodinja Slavka Kuhar nam je povedala, da so prvo večjo razpoko v zemlji prvič opazili že pred petintridesetimi leti. Ponovno je zemlja začela drseti pred trinajstimi leti. Oktobra 1980 pa je velik plaz zasul cesto in podrl kozolec, ogrožal pa je tudi gospodarsko poslopje.

»Cesto nám je zasipalo vsako leto, a to smo že očistili. Težje je bilo, ko nam je začelo pokati zidovje pri hlevu. Tudi tega smo začeli obnavljati. Vendar smo sčásoma uvideli, da samo z odstranjevanjem posledic plazu ne bomo nikamor prišli. Potrebno je bilo preprečiti nadaljnje drsenje plazu. Pred petimi leti smo zaprosili za pomoč občinsko skupnost.«

Akcija se je začela. Enainosemdesetega leta si je strokovna komisija ogledala plaz. Omeniti velja, da je lastnik višinske in zaščítene kmetije Matija Kuhar sam, na svoje stroške, in s pomočjo sosedov odstranil narinjeno zemljo ter zabil lesene opornike v štirideset metrov dolgo zagatno steno. Sam je izkopal tudi jarek prek plazu in s tem delno speljal površinsko vodo drugam. Če tega ne bi storil, bi plaz hlev že zdavnaj porušil.

Komisija za ugotavljanje in cenitev škod je na prvem ogledu, 9. junija 1981. leta, ugotovila, da zemeljski plaz še vedno drsi in da se že kažejo deformacije na zagatni steni, ki jih je povzročila močna podtalna voda. Takoj je bilo treba ukrepati, k sanaciji pa pristopiti po študiji in predlogu, ki ga je izdelal Geološki zavod iz Ljubljane. Potrebna je bila drenaža nad plazom in površinski odvod vode po koritnicah na nenevarno območje (prva faza sanacije).

Komisija je že takrat ugotovila, da je na hlevu škode za približno 300.000 din. Za sanacijo hleva bi bilo potrebno obnoviti temelje, sanirati zidove in popraviti ostrešje. Stroške tega popravila bodo morali pokriti Kuharjevi. Pojavil se je torej problem financiranja obširnih del, ki jih je predlagala komisija. Vsekakor je bilo treba izvesti akcijo združevanja sredstev po principu solidarnosti, v katero bi se vključilo čimveč dejavnikov v občini.

Organizator vseh potrebnih del za izvedbo sanacijskega načrta je bila krajevna skupnost Sela, ki je izdelala tudi plan financiranja.

Sredstva za sanacijo plazu so zagotovili:

– Sklad za elementarne nesreče občine Kamnik – 500.000 din
– Kmetijsko zemljiška skupnost Kamnik – 155.515 din
– Samoupravna komunalna skupnost Kamnik – 122.730 din
– Gozdno gospodarstvo Kamnik – 100.000 din

Sama krajevna skupnost Sela je denarno prispevala 50.000 din. V tem primeru se je, kot vidimo, izkazala velika solidarnost družbenih dejavnikov, pohvaliti pa velja tudi kraj. skupnost Sela, ki je s svojo zavzetostjo in dobro organizacijo pripomogla k hitrejši rešitvi tega problema. Izvajalec del je bilo Vodnogospodarsko podjetje Ljubljana, TOZD Hidrogradnje, projektant pa Hidroingeniring Ljubljana. Delati so začeli jeseni 1982. leta. Imeli so nekaj težav s terenom, saj je plaz zelo globok, zemlja pa ilovnata. Letos spomladi so prvo fazo sanacije plazu končali. Dosedanja dela so veljala pribl. 900.000 din.

Plaz bodo sedaj nekaj let opazovali, na osnovi rezultatov pa se bodo kasneje odločali o tem, ali bo potrebna druga faza sanacije plazu ali pa morda celo prestavitev gospodarskega poslopja na nenevarno področje.

ROMANA GRČAR

Šmarski kulturni dom raste

Šmartčani so veljali za delavne in vnete pobornike kulturnih dejavnosti. Kako je dandanes? »Res je. V našem kulturnem društvu je nekoč živela dramska sekcija, pa pevska družina in knjižnica. Povezani so bili s šolo in razgibali kraj in okolico. Kasneje je vse zamrlo, tam v 60 in 70 letih,« je povedal Franc Modrijan, predsednik KS Šmartno.

Pogoji dela pač niso bili najugodnejši?

»Niso. Ni bilo kadrov, ni bilo ljudi, ki bi sodelovali, ni bilo denarja in prostorov. Navdušenje je povsem zamrlo.«

– Sedaj se obrača na bolje?

Da, sedaj gre na bolje. Mladina je šolana, delavoljna in najvažnejše, obetajo se nam novi društveni prostori.

Po prvih uspehih bo pritekal tudi denar.«

– Kaj se je spremenilo?

Pred leti se je iz dotrajane zgradbe na koncu vasi preselila nižja osnovna šola. Iz prenovljenega zadruženega doma pod vasjo smo zgradili sodobno šolo in preselili učence. Tako je ostala stara zgradba prosta in prazna, medtem ko krajevni urad, družbenopolitične organizacije, mladina, teritorialne obramba, dramska sekcija in knjižnica niso našli prostega mesta ali so se selili. Pogovorili smo se in se odločili, da zgradimo nov kulturni dom.«

– V stari šoli? Ali ni to prevelik zalogaj?

»Stara šola bi bila za vse seveda pretesna. Šolo je bilo treba prezidati, povečati, prenoviti. Odziv krajanov za pomoč je bil velik; nekateri so darovali les, nakupili gradbeni material, ga navozili, rušili, zidali. Vsak se je obvezal delati določeno število ur.«

– In je steklo?

»Lani smo zastavili, nakupili in navozili gradbeni material, dozidali prizidek, zabetonirali strop in tla, ometali zidove, napeljali manjkajočo električno napeljavo, cevi centralnega ogrevanja, itd.

Vse nekvalificirane in kvalificirane delavce smo našli doma. Domala zastonj. Le za malico, in pijačo je bilo treba poskrbeti. Vsakokrat je delalo vsaj 15 ljudi, pa tudi trideset.«

– In mladina?

»Če ne bi bilo nje, dela ne bi tako napredovala, manj bi bilo opravljenega. Tako pa imamo zdaj v pritličju, na desni strani, sejno sobo in krajevni urad, v prizidku je soba fotografskega krožka in knjižnica, na drugi strani hodnika, torej levi, je iz nekdanjega razreda in prizidka nastala dvorana z odrom in posebno oblačilnico. Dvorana meri 20×10 m. V pritličju so tudi povsem nove sanitarije.

Na dvignjenem podstrešju bo stanovanje za hišnika, mladinska dvorana ter dvoranica za gasilce. Tudi ostrešje bo na novo postavljeno in prekrito. Prostorov bo več in marsikdo bo dobil streho.

Vsa dela cenimo na okrog 300 starih milijonov, vsaj 250 milijonov bi še potrebovali. Veliko so nam pomagale nekatere kamniške tovarne, posamezni vaščani in krajevna skupnost z okrog 60 milijoni. Opravljenih je bilo 4 tisoč delovnih ur.«

– Zima je pred vrati?

»Upamo, da je še ne bo kmalu. Če bi bili gradbeni načrti prej odobreni, bi bilo že marsikaj postorjenega. Tudi jesenska poljska dela so nekoliko zavrla gradnjo. Do zime moramo usposobiti sejno dvorano in krajevni urad, do spomladi sobo fotografskega kluba in knjižnico.

Upamo, da bo kulturni dom nared do praznika, junija meseca prihodnje leto.«

– In knjižnica?

»Matična knjižnica iz Kamnika naj bi dala police, knjige in pohištvo ter plačevala knjižničarko. Gotovo bi našli šolano dekle, v vasi, ki bi bilo voljno pomagati v knjižnici. Skrb za varstvo knjižnice in seveda knjig pa bo prevzel upravljalec kulturnega doma v Šmartnem.«

Z. S.

Inšpekcija pozor – podgane!

Če verjamete ali ne, začelo se je s prizidki. Pred mnogimi leti smo se opredelili za zelenice in v svoji vnemi pribili, da bomo tu zidali hiše po vzoru Axelmunteja na Capriju in enake rožnate vrtove. Pa se je nekdo spomnil, da je utesnjen in začel je zidati prizidek. Soseda je v strahu ugotovila, da ji bo sosed gledal na krožnik in v posteljo. Pritožila se je, a brez uspeha. Prizidek je rastel zidak za zidakom. Začela se je svaja in natolcevanja mnogih, odkod toliko denarja in da nekateri vse smejo. Tudi sonca je zmanjkalo med hišama. Na tako potrebne sosedske odnose ni nihče pomislil.

Zatem so začeli rasti še kozolci, ute in utice. Strah pred mrazom je začel zidati drvarnice, strah pred brezmesnimi dnevi pa kurnice in zajčnike. Slednji pa so najboljše farme za miši in podgane. Nekdo se je spomnil, da je prislonil pasjo hišo pod okno sosedove shrambe in da bi vse to zaščitil, je privezal psa volčjaka.

Pa se je zgodilo, da je privijugala neki dan po ulici velika, mokra podgana, za njo se je risala črna lisa od onesnaženega repa, skočila je na prvi štrcelj ograje in zvedavo gledala v ljudi.

»Prihajam iz velike kanalizacije, tam se obnašamo čisto po človeško – plavamo na kruhu, šunki in siru, celo oblekle bi se lahko. Med seboj se ščipljemo, gledamo mrko izpod čela, spodrezujemo frake in spodnašamo stolčke, da je veselje, res pravi užitek!« Popravila se je na štrclju, da je pokazala svoje koščene dolge prste; potipala se je po prsih, kakor da bi preverjala medalje in dobesedno zarigala, da je pokazala svoje štiri glodače in so ji pene letele iz ust. »Kaj ni ogabna?« pravi nekdo. Sosedov Jože je šel še dlje: »Presneta mrha stara, ubil te bom!« se sklonil, pobral kamen in zadel. Vsa sploščena napol osivela, z rdečo rano na temenu je še zadnjič zavijugala med vrtove. Da se bo na tem onesnaženem prostoru igrala otročad, ni nihče pomislil. Z maščevalnim pogledom je gledala nazaj, češ, »še me boste pomnili. Na farmah raste nov zarod miši in podgan. Ne boste se nas znebili!« Iz rdeče rane na temenu so ji kapljale krvave srage in to pot risale za seboj rdečo nit. Žar v črnih očeh je ugasnil: »Hitim, danes me je potolkel en človek, jutri me bo drugi ali pa me bo pohodila inšpekcija, če bo sploh prišla.«

M. B.

Pesem me sprošča

Ne vem, kateri mladinec pri dvajsetih se še lahko pohvali s toliko zvezki pesmi in s toliko večeri svoje poezije kot Ferdo Košmrlj. Človeku se včasih zdi, da Ferdo vidi prav v vsakem človeku in v vsakem predmetu pesem, da mu bo kmalu postalo življenje pesem, morda nikoli zapeta, kaj šele izpeta...

»Pišem pesmi in prozo. V tem se sproščam. Ko čutim napetost, nastane najlepše. Pesmi so moj izhod. Če jih ne bi imel, ne bi mogel povedati tega, kar čutim. Mislim, da so pesmi izraz človeka v meni.«

Tesnobni trenutki, ki jih doživlja vsak mlad človek, najpogosteje izzovejo Ferda, da se zaupa papirju. Njegove želje niso velike in drage, saj si želi le človeka, s katerim bi mu bilo lažje hoditi skozi življenje, človeka, ki bi mu v trenutkih osamljenosti in obupa rekel toplo besedo.

»Le kako rad bi luč prižgal
in razsvetlil temno sobo.
Zakaj mrači se.
Kako rad bi žarnico imel,
težko brez luči bom živel.
ki bi vodila me skozi življenje.
Mrači se, mene pa postaja strah
teme...«

»Rekel bi ti ljubezen.
Rekel bi ti radost!
Rekel bi ti sonce!
Rekel bi ti mladost!
Rekel bi ti strast,
rekel bi ti bolečina, rekel bi ti
voda,
ki teče iz mojega mlina.
Rekel bi ti krona, rekel bi ti
srček, rekel bi ti bonbonček.
rekel bi ti Simona.
Veš, vse to bi ti rekel,
ko bi skupaj ležala,
veš, vse to bi ti rekel,
ko bi se skupaj igrala.
veš, vse to bi ti rekel
in nazadnje bi ti rekel tudi –
hvala!«

Ferdo, ki je zaradi invalidnosti že dolga leta v kamniškem ZUIM-u življenje verjetno pozna mnogo bolje kot večina njegovih vrstnikov. Ne piše pesmi le za zabavo ali delo zaradi dolgčasa, piše da izpove svetu svojo bolečino, svojo navidez tako preprosto željo, pa tudi zato, da nam vse pove, kaj mu v svetu ni všeč. Njegove pesmi o rožah, o travah, o drevesu, o zelenju... niso le pesmi o naravi, ampak je v njih tudi krik po svobodi, prostosti, samostojnosti... Ne nasprotuje šoli, kot mnogim dijakom pa tudi njemu ne »ležijo« vsi predmeti in najtežji zahtevajo od njega veliko časa in moči, ki bi jih želel porabiti za pisanje.

IRENA URBANEC

Šivilji ali krojačici nudim delo na domu. Ponudbe na uredništvo Kamniškega občana.

Čiščenje vseh vrst talnih oblog (tapison, itison ipd.) in čiščenje stekla. MILAN DEISINGER, Kidričeva 35, Kamnik, tel. 831-748

MONTAŽA TV anten. Matija ZIBELNIK, Zavrti 5, Mengeš, tel. 737-466.

Razstava skupine ›NOVA‹

V galeriji »Neptun« akademskega slikarja Dušana Lipovca na Cankarjevi 7 v Kamniku so 21. oktobra odprli četrto in obenem jubilejno razstavo kamniške likovne skupine NOVA ob 10-letnici njihove zadnje predstavitve v Kamniku.

Leta 1971 je nekaj mladih kamniških zanesenjakov (študentov likovnih šol in amaterjev) sklenilo prekiniti takratno večletno mrtvilo v likovno-razstavni dejavnosti v Kamniku. Brez vsake podpore, a z zvrhano mero optimizma, so, kolikor je bilo mogoče, usposobili dvorano kulturno-prosvetnega društva »Solidarnost« (današnje razstavišče Veronika) in pripravili prvo razstavo »Društva mladih ustvarjalcev«. Čeprav so že takrat imeli različne poglede na likovno problematiko, jih je družila predvsem generacijska pripadnost in mladostni zanos.

Leta 1972 si je skupina nadela ime NOVA in spomladi pripravila drugo razstavo. Tretja in zadnja predstavitev je bila jeseni 1973. Vse tri razstave so vzbudile izredno zanimanje občinstva, predvsem mladih in ugodno odmevale v javnih občilih. Čeprav je bila v tako heterogeni skupini kvaliteta del različna, od akademske popolnosti do solidnega amaterizma, so bile vse tri predstavitve umetniško kvalitetne in opravičile svoj namen. Danes, po desetih letih, ko se večina članov še vedno, bolj ali manj, tako ali drugače, ukvarja z likovno dejavnostjo in ko so nekateri že formirane umetniške osebe, je soočenje z njihovimi današnjimi deli še toliko bolj zanimivo. Miha Kač, Gregor Avbelj in Stane Balantič so sodelovali na več skupinskih razstavah, medtem ko so Alojz Berlec, Boris Bratuž in Dušan Lipovec imeli več samostojnih razstav in sodelovali na več skupinskih razstavah.

Ob jubileju je skupina želela predstaviti svoja dela v razstavišču Veronika. Ker pa na prošnjo za razstavljanje, ki so jo poslali Kulturnemu centru Kamnik že več kot pred enim letom, niso prejeli nikakršnega odgovora, so se odločili za edino možno rešitev, to je, da obesijo svoja dela v Lipovčevi galeriji Neptun. S tem so morali obseg razstave občutno skrčiti, tako da razstavlja vsak udeleženec 2 do 3 dela.

GREGOR AVBELJ razstavlja štiri fotografike, STANE BALANTIČ dve sliki v oljni tehniki. BORIS BRATUŽ je predstavil tri olja in dve grafiki. ALOJZ BERLEC razstavlja tri olja na temo »lutka«, ki so zanimive barvne figuralne študije. DUŠAN LIPOVEC razstavlja tri oljne vedute Kamnika. DUŠAN STERLE je prispeval dve sliki v akril tehniki. Edini kipar v skupini MIHA KAČ pa razstavlja dve deli in sicer portret in akt.

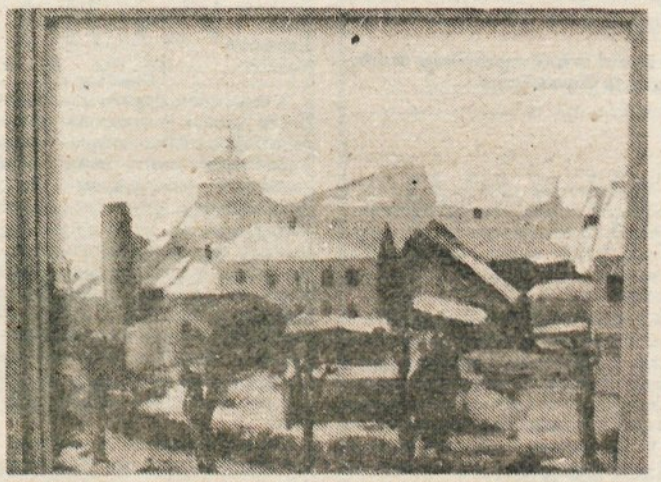

Slika z razstave – Kamnik pozimi (olje), delo akademskega slikarja Dušana Lipovca.

Ob razstavi so natisnili tudi katalog s po eno reprodukcijo dela vsakega razstavljalca in z osnovnimi podatki o avtorjih. Pripomnimo naj še, da so vse stroške razstave nosili avtorji sami.

Upravičeno so ogorčeni, ker ni zanimanja za njihovo delovanje prav od ljudi, od katerih bi zainteresiranost najbolj pričakovali.

Kljub današnjim časom, ki tudi za likovne ustvarjalce niso lahki, upajmo, da tudi to jubilejno srečanje, še ni zadnje.

VERA MEJAČ

POROČILO O IZVAJANJU DRUŽBENEGA DOGOVORA O OBLIKOVANJU IN IZVAJANJU KADROVSKE POLITIKE

Zaradi pomanjkanja prostora v prejšnji številki delegatske priloge nismo objavili poročila o izvajanju družb. dogov. o oblikovanju in izvajanju kadrovske politike v občini.

Ker je naš družbenopolitični trenutek tak, da zahteva resen, odgovoren in strokoven pristop pri obravnavi tako občutljivega področja kot je kadrovsko, je prav, da pregledamo razmere na tem področju tudi v naši občini, zato poročilo objavljamo v celoti.

Delegati zborov občinske skupščine so poročilo vzeli v pretres na sejah, ki so bile konec preteklega meseca; poročilo s sej zborov objavljamo na prvi strani Kamniškega občana.

UVOD

Komisija za volitve, imenovanja in kadrovska vprašanja Skupščine občine Kamnik je s kadrovsko službo občine pripravila poročilo o izvajanju določb družbenega dogovora o oblikovanju in izvajanju kadrovske politike v občini Kamnik po prejeti zasnovi poročila o uresničevanju resolucije o osnovah kadrovske politike v SR Sloveniji in družbenih dogovorov o kadrovski politiki v letih 1980, 1981 in 1982 srednjeročnega razvoja ter akcijske usmeritve in ga posredovala občinski skupščini in družbenopolitičnim organizacijam ter izvršnemu svetu 22/2-1983 v obravnavo s prošnjo, da družbenopolitične organizacije svoje pripombe, predloge ter sklepe posredujejo skupščini, ki je bila sklicana za 21. do 23/3-1983. Izvršni svet je poročilo obravnaval na svoji 25. seji dne 25/2-1983 in ga s predloženimi sklepi tudi sprejel. Na predlog predsedstva Občinske konference SZDL Kamnik je bilo poročilo umaknjeno z dnevnega reda skupščine z obrazložitvijo, da ni pripravljeno v skladu s stališči, ki jih je sprejelo predsedstvo SZDL Kamnik na svoji 19. seji dne 10/3-1981. Predsedstvo je tudi predlagalo imenovanje delovne skupine za pripravo poročila, kar je izvršni svet tudi storil.

Delovna skupina je izdelala vprašalnik, ki je zahteval odgovore od organizacij združenega dela in skupnosti, kako izvajajo določbe družbenega dogovora o oblikovanju in izvajanju kadrovske politike v občini Kamnik.

Na poslani vprašalnik je odgovorilo več kot 40 udeležencev družbenega dogovora, tako da poročilo temelji na poročilih udeležencev dogovora, upoštevajoč zasnovo poročila o uresničevanju resolucije o osnovah kadrovske politike v SR Sloveniji in družbenih dogovorov o kadrovski politiki v letih 1980, 1981 in 1982, ki nam ga je dostavil Sekretariat za kadrovska vprašanja v Izvršnem svetu Skupščine SR Slovenije z dne 9/12-1982 ter na osnovi stališč, ki jih je sprejelo predsedstvo Občinske konference SZDL Kamnik na svoji 19. seji dne 10/3-1981 in obravnava naslednja vprašanja:

1. Uresničevanje programiranih nalog na kadrovskem področju v letih 1980, 1981 in 1982 v občini Kamnik.
2. Izvajanje kadrovske politike na osnovi določil republiškega družbenega dogovora vključno s spremembami in dopolnitvami in sicer:
   - družbeno dogovarjanje na področju kadrovske politike;
   - načrtovanje kadrov in zaposlovanje;
   - poklicno usmerjanje in štipendiranje;
   - vzgoja in izobraževanje;
   - kadrovanje za opravljanje najodgovornejših nalog in funkcij;
   - družbena priznanja;
   - uresničevanje načela delitve po delu;
   - socialni karektivi, ki vplivajo na uresničevanje družbenih smotrov v kadrovski politiki;
   - strokovno delo pri uresničevanju kadrovske politike;
   - ocena stanja in uveljavljanje smotrov, načel in nalog kadrovske politike;
   - predlogi prednostnih nalog na področju kadrovske politike.
3. Kakšne so izkušnje, morebitna vprašanja in sugestije, ki zadevajo republiški in občinski družbeni dogovor o kadrovski politiki.

1. Uresničevanje programskih nalog na kadrovskem področju v letih 1980, 1981 in 1982 v občini Kamnik

V intenciji načel resolucije Skupščine SR Slovenije o osnovah kadrovske politike (Ur. list SRS, št. 46/71), družbenega dogovora o uresničevanju kadrovske politike v SR Sloveniji (Ur. list SRS, št. 20/79), zakona o združenem delu, zakona o delovnem razmerju, zakona o planiranju in drugih predpisov, ki urejajo posamezna področja dejavnosti se je v letu 1979 vodila akcija za pripravo in izdelavo družbenega dogovora o oblikovanju in izvajanju kadrovske politike v občini Kamnik.

V vseh obravnavah na nivoju družbenopolitičnih organizacij, temeljnih samoupravnih organizacij, delovnih organizacij in skupnostih je prišlo do enotnih stališč in dogovorov o vsebini družbenega dogovora, ki v svojih 10. načelih obravnava in opredeljuje bistvene elemente kadrovanja in kadrovske politike ob upoštevanju pogojev v družbenopolitični skupnosti. Družbeni dogovor je bil 9/1-1980 soglasno podpisan od vseh 64 udeležencev.

Družbeni dogovor o spremembah in dopolnitvah družbenega dogovora o oblikovanju in izvajanju kadrovske politike v občini Kamnik je sicer z daljšo zakasnitvijo v fazi sprejemanja.

Ta zakasnitev je nastala zaradi naslednjih razlogov:
- ker ni bilo nikjer izrecno opredeljenih rokov;
- zaradi kadrovskih sprememb;
- zaradi odlaganja, da se sprejem družbenega dogovora o spremembah in dopolnitvah družbenega dogovora o oblikovanju in izvajanju kadrovske politike obravnava hkrati s poročilom o izvajanju kadrovske politike.

Osnutek družbenega dogovora o spremembah in dopolnitvah družbenega dogovora o oblikovanju in izvajanju kadrovske politike v občini Kamnik je bil posredovan vsem udeležencem v obravnavo dne 29/10-1982 s prošnjo, da nam svoje pripombe in eventualne dopolnitve posredujejo do 2/12-1982. Obravnava je bila izpeljana na vseh nivojih v občini in so udeleženci osnutek sprejeli, nakar je pripravljen predlog družbenega dogovora o spremembah in dopolnitvah družbenega dogovora o oblikovanju in izvajanju kadrovske politike v občini Kamnik v obravnavo in podpis.

Skladno navedeni resoluciji in družbenim dogovorom ter navodilom je bila organizirana občinska kadrovska služba prvotno v sestavi sekretariata za občo upravo, pozneje pa v sestavi strokovne službe Skupščine občine Kamnik. Kadrovska služba zaposluje dva delavca: vodjo kadrovske službe in kadrovskega tehnika za vodenje kadrovske evidence in opravljanje drugih del in nalog iz kadrovskega področja. Administrativno-tehnična opravila pa opravljajo administrativni delavci sekretariata za občo upravo in strokovne službe Skupščine občine Kamnik.

V občini imamo izdelano ustrezno kadrovsko evidenco, ki se jo sprotno dopolnjuje in ažurno vodi in služi družbenopolitičnim organizacijam in drugim uporabnikom za črpanje podatkov za vse osebe, ki jih evidenca zajema.

2. Izvajanje kadrovske politike na osnovi določil republiškega družbenega dogovora vključno s spremembami in dopolnitvami

Družbeno dogovarjanje

Družbeno dogovarjanje na področju kadrovske politike se odvija v skladu z republiškim in občinskim družbenim dogovorom, pa vendar se iz poročil temeljnih samoupravnih organizacij, delovnih organizacij in skupnosti da ugotoviti, da povsod in v vsaki TOZD, delovni organizaciji in skupnosti niso uveljavljena v celoti vsa načela navedenih dogovorov, kar se bo dalo ugotoviti iz nadaljnjega teksta.

Od sprejetja družbenega dogovora o oblikovanju in izvajanju kadrovske politike v občini Kamnik je tekla akcija za usklajevanje samoupravnih splošnih aktov z določbami republiškega in občinskega družbenega dogovora. Iz poročil, ki so nam jih dostavili udeleženci dogovora pa ugotavljamo, da so podpisniki družbenega dogovora sicer uskladili svoje samoupravne splošne akte z družbenimi dogovori, vendar pa iz odgovorov na vprašalnik ugotavljamo, da določb, ki jih vsebujejo omenjeni družbeni dogovori in njihovi samoupravni akti ne izvajajo v celoti, tako da nekateri udeleženci:
- nimajo sprejetih dolgoročnih in srednjeročnih planov kadrovskih potreb;
- nimajo sprejetih izobraževalnih programov;
- nimajo izdelanega razvida del in nalog.

Načrtovanje kadrov in zaposlovanje

Letno načrtovanje kadrov je prisotno v vseh delovnih organizacijah, delovnih skupnostih in drugih organizacijah v občini. Akcijo zbiranja in usklajevanja letnih načrtov zaposlovanja že vrsto let vodi skupnost za zaposlovanje ob sodelovanju organov družbenopolitične skupnosti in družbenopolitičnih organizacij.

Letni načrt zaposlovanja posameznih delovnih organizacij v občini odražajo še dokaj ekstenziven pristop k planiranju. Vsa leta se tako načrtuje rast zaposlenosti, ki presega 4%. Prevladujejo potrebe po kadrih brez strokovne izobrazbe. V načrtih zaposlovanja niso upoštevane dejanske kadrovske in gospodarske možnosti, ampak so zlasti v največjih delovnih organizacijah bolj mehanično preračunani na osnovi proizvodnega plana.

Da bi presegli stihijske procese na področju zaposlovanja, je bil v letu 1982 prvič sklenjen samoupravni sporazum o letnem načrtu zaposlovanja, s katerim se TOZD dogovorijo o kriterijih za usklajevanje svojih načrtov in natančneje opredelijo politiko zaposlovanja v občini v okviru usmeritev letne resolucije. Namen sporazuma je doseči usklajenost posameznih in posebnih interesov na ravni splošno dogovorjenih ciljev našega družbenoekonomskega razvoja.

V oceni izvajanja tega sporazuma v letu 1982 ugotavljamo nekatere kvalitetne premike (zaposlovanje pripravnikov, zboljševanje izobrazbene strukture zaposlenih). V letu 1983 pa bo potrebno na uresničevanju samoupravno sprejetih določitev o uresničevanju politike zaposlovanja še trdneje vztrajati, še zlasti na tistih, ki se tesno povezujejo s stabilizacijskim programom (produktivno in selektivno zaposlovanje, omejevanje dela izven rednega delovnega razmerja, izboljševanje kvalifikacijske strukture, dosledno spoštovanje minimalnih standardov).

Gornje usmeritve podkrepljujejo tudi naslednji podatki. V Kamniku je bilo v prvih osmih mesecih leta 1982 sklenjeno 636 pogodb o delu. Pogodbena delovna razmerja prevladujejo v industriji (221), trgovina (142), družbenopolitične skupnosti, družbenopolitične organizacije, SIS (66), izobraževanje (39), gradbeništvo (35). Izplačila za pogodbena dela

DELEGATSKA PRILOGA

gradivo pripravlja INDOK SLUŽBA Skupščine občine Kamnik tel.: 831-311

znašajo 7.994.000 din, kar bi zadoščalo za 50 bruto osebnih dohodkov na mesec.

Tudi nadurno delo je močno prisotno v občini Kamnik. V prvih 8 mesecih je bilo opravljeno 298.220 nadur in sicer 257.197 nadur v gospodarstvu in 41.023 v negospodarstvu. In če pogledamo, da je polna delovna obveznost na delavca znašala 1.456 ur, smo z nadurnim delom nadomestili 205 delavcev, 177 v gospodarstvu in 28 v negospodarstvu. Ta podatek je zaskrbljujoč in je nujno, da družbenopolitični faktorji v občini nekaj o tem rečejo.

Večina izmed udeležencev dosledno uresničuje določbe samoupravnega sporazuma o minimalnih standardih, kakor ob zaposlovanju novih delavcev, tako tudi posvečajo skrb zaposlenim pri vseh elementih navedenega sporazuma. So pa tudi delovne organizacije, ki še danes nimajo zagotovljenih vseh minimalnih standardov, tako da so prisotni problemi pri prehrani, stanovanjska in druga problematika.

V resoluciji načrtovanja stopnja rasti zaposlovanja je bila v letu 1980 in 1981 usklajena z generacijskim prilivom in je znašala 2,2% oziroma 2,5%. Leta 1982 pa je na tem področju prelomno, saj je prišlo do rebalansa srednjeročnega plana zaposlovanja 1981–1985 iz 2,5% na 1,0%, v letni resoluciji pa je načrtovan le 0,5% porast zaposlenosti. Stabilizacijski ukrepi so namreč terjali bolj radikalno spremembo v smeri produktivnega zaposlovanja.

Dejansko zaposlovanje v tem obdobju kaže, da v letu 1980 in 1981 planirane stopnje nismo dosegli, kar je posledica strukturne neusklajenosti med prilivom v zaposlitev in kadrovskimi potrebami. Izobrazbena struktura priliva je višja od strukture potreb po delavcih.

Tako se je število zaposlenih glede na stanje konec preteklega leta povečalo v letu 1980 in 1981 za 1,6%, v letu 1982 pa le za 0,8%, kar je vsekakor odraz zaostrenih možnosti gospodarjenja. Poprečna rast zaposlenosti v letu 1982 je bila 1,5%, kar kaže na zmanjšanje fluktuacije zaposlenih.

Primerjava izobrazbene strukture zaposlenih konec leta 1981 in 1982 kaže na zboljševanje kadrovske strukture, kar je eden od pozitivnih vplivov samoupravnega sporazumevanja na področju zaposlovanja.

Primerjava izobrazbene strukture po stopnjah strokovne izobrazbe (VIR – LP – 82, LP – 83) napoved letnih potreb za leto 1981, 1982.

Stopnje strokovne izobrazbe

	I	II	III	IV	V	VI/1	VI/2	VII/1	VII/2	VIII
1981	17,7	23,5	14,5	21,2	14,8	4,2	0,5	3,1	0,3	0,2
1982	12,2	26,1	16,6	21,0	15,4	4,1	0,5	3,4	0,4	0,2

Podatki za leto 1982 kažejo, da smo dobili 417 novih delavcev. Dve tretjini ali točneje 63,3% se jih je zaposlilo v domači občini. Medtem, ko se je v domači občini zaposlilo 314 novih delavcev brez strokovne izobrazbe, pa jih je polovica s srednjo, višjo in visoko izobrazbo našla zaposlitev izven občine.

Izobrazbena struktura priliva novih delavcev v letu 1982 in delež zaposlenih v domači občini:

Izobrazba	brez poklica		poklicna šola		4-letna sr. šola		višja šola		visoka šola	
	št.	%	št.	%	št.	%	št.	%	št.	%
Priliv	134	32,1	130	31,2	120	28,7	16	3,8	17	4,1
Zaposleni v občini	105	78,4	80	61,5	63	52,5	7	43,7	9	52,9

V družbenem dogovoru o oblikovanju in izvajanju kadrovske politike v občini Kamnik je nedvomno zapisano, da mora biti planiranje kadrovskih potreb sestavni del vseh planov razvoja podpisnic dogovora ter da so prav kadri osnovni nosilci razvoja. Kljub temu ponovno ugotavljamo izrazito kratkoročen pristop k razreševanju problematike. Podpisniki dogovora sicer izdelujejo letne načrte zaposlovanja, ki pa so zaradi neupoštevanja vseh elementov, ki jih določa dogovor neusklajeni in tako lahko že ob analizi letnih načrtov ugotavljamo odstopanja od začrtanih ciljev. Formalen pristop k srednjeročnem planiranju kadrov in izvajanju družbenega dogovora, nima samo neposredno negativnega učinka na razvoj podpisnic, pač pa se ti negativni učinki prenašajo v širši družbeni prostor. Ob tem bi zlasti radi opozorili, da je usklajeno in kontinuirano planiranje kadrovskih potreb podpisnic za daljše obdobje, osnova za še dolgoročnejše zadovoljevanje teh potreb in da se nekvaliteten, kratkoročen pristop k načrtovanju potreb odraža v dolgoročnem neusklajenem zadovoljevanju teh potreb.

Vračanje delavcev iz začasnega dela v tujini je umirjeno in nikoli ne preseže 10 oseb letno. Zato zaposlovanje teh oseb ne predstavlja problema.

Brezposelnost je bila v tem obdobju še vedno močno pod kritično mejo, kljub umirjeni rasti zaposlenosti na področju regije. Precejšen delež kadrov, predvsem strokovnih, se je še vedno zaposloval v Ljubljani. Odliv iz občine je premosorazmeren z rastjo strokovne izobrazbe in pri kadrih s V., VI. in VII. stopnjo strokovne izobrazbe doseže 50%.

Opažamo pa rahel trend rasti brezposelnosti iz 0,9 na 1,2 % koncem leta 1982. Med brezposelnimi je še vedno polovica težje zaposljivih oseb, druga polovica pa so iskalci zaposlitve, v večini mlajši od 26 let. Prevladujejo delavci brez strokovne izobrazbe. Iskalcev prve zaposlitve je približno četrtina in njihov delež bistveno ni naraščal, če primerjamo stanje brezposelnosti konec decembra, kar vsekakor lahko pripišemo tudi povečani družbeni skrbi za zaposlovanje mladih. Tako je naša občina po številu zaposlenih pripravnikov v prvih osmih mesecih leta 1982 na 7. mestu (66 pripravnikov, od tega 27 za določen čas) v ljubljanski regiji. Prizadevati pa se bo potrebno, da bo zaposlovanje pripravnikov za določen čas v prihodnje še bolj izjemno.

Poklicno usmerjanje

Poklicno usmerjanje v teh zaostrenih gospodarskih pogojih postavlja pred našo skupnost nalogo usklajevanja interesov in sposobnosti mladih in možnosti njihovega razvoja s potrebami družbe po kadrih.

Ob spremljanju učencev pri vpisu v usmerjeno izobraževanje, ki naj bi bilo osnova za pridobivanje znanj v procesu prilagajanja delavcev na novi tehnologiji ugotavljamo, da interesi ne kažejo usklajenosti s potrebami.

Vključitve mladih v letih 1981 in 1982 kažejo, da si večina učencev želi zaključiti izobraževanje v programih zahtevnosti tehnika ter višje in visoko izobraževanje. Ostajajo nezasedena mesta v nekaterih skrajšanih programih ter II. in III. stopnja zahtevnosti v usmerjenem izobraževanju. Pri zaposlovanju pa imajo najboljše možnosti prav absolventi skrajšanih programov ter II. do IV. stopnje zahtevnosti usmerjenega izobraževanja. Zato bi morali uvesti spremembe v tehnologiji in organizaciji dela, ki bi zahtevale več strokovnega znanja.

Problem je tudi pokrivanje deficitarnih dejavnosti: gradbena, rudarska, kemijska, lesarska. Vrednotenje teh poklicev in delovni pogoji so povzročili, da se te panoge predvsem moška mladina. Tako tudi v prihodnje ni pričakovati bistvenih premikov, saj je v generaciji 1983 od 392 absolventov osnovnih šol le 177 fantov, za katere večina bo dovolj ustreznih razpisanih mest v kovinarski in elektro usmeritvi. Ostaja problem ustrezno vključiti 215 deklet, kar terja spremembe v miselnosti kot tudi spremembe tehnologije in pogojev dela.

Uresničevanje politike štipendiranja

Uresničevanje politike štipendiranja na osnovi družbenega dogovora iz leta 1980 sprejetega samoupravnega sporazuma se izraža preko odbora za štipendiranje ter skupščine samoupravne skupnosti za zaposlovanje. Poleg delegatov sodeluje v odboru za zaposlovanje tudi občinski sindikalni svet, ZSMS in Center za socialno delo, ki je v pomoč pri pripravi strokovnih predlogov.

Kadrovske štipendije so opredeljene kot temeljna oblika štipendiranja. Koeficent štipendij na 100 zaposlenih znaša 2,32, kar je pod republiškim povprečjem. Vzrokov za tak delež kadrovskega štipendiranja je predvsem zaostrena gospodarska situacija, omejene investicije, omejevanje zaposlovanja. Z razpisanimi štipendijami delovne organizacije vplivajo na odločitve mladih pri vključevanju v izobraževanje in delo. Primerjava razpisov štipendij od leta 1981 do 1983 glede na strukturo zaposlenih nam kaže naslednje podatke

stopnja zahtevnosti	š.l. 1981/82	š.l. 1982/83	š.l. 1983/84	izobr. struktura zaposlenih 31/12-1983 v %
II. ozek profil	–	–	17	41
III. ozek profil	–	17	14	14
IV. širok profil	149	127	135	21
V. profil tehnika	26	16	18	15
VI. višji profil	16	8	6	5
VII. visok profil	15	13	14	4
SKUPAJ	206	181	204	100

Največ je potreb po štipendistih ozkega in širokega profila, zaostruje pa se pri zaposlovanju učencev in študentov srednjih, višjih in visokih šol: Rast štipendij na II. in III. stopnji zahtevnosti kaže na dejstvo, da tudi v bodoče ne bo mogoče kmalu izboljšati strukture zaposlenih v Kamniku.

Sodelovanje privatnega sektorja je minimalno in je planiranje kadrov na tem področju popolnoma upadlo.

Ostaja problem tudi nepodeljenih štipendij v gradbeništvu, rudarstvu, lesarstvu, kemiji. Tako delovne organizacije Graditelj, Rudnik kaolina, Stol in KIK niso uspele realizirati 50 % razpisanih štipendij. Med vzroki za tako deficitarnost je gotovo tudi neustreznost spola. Moška mladina se dovolj uspešno vključuje v kovinarske in elektro poklice, ženska mladina pa se v te dejavnosti ne vključuje.

Štipendije iz združenih sredstev temeljijo na socialnem vidiku, nujno pa so pri tem upoštevane kadrovske potrebe. Izplačujejo se iz sredstev, ki se zbirajo v višini 0,5 % od izplačanih brutto osebnih dohodkov. Glede konkretnih mehahizmov prelivanja solidarnosti je še vedno nekaj nedorečenih kriterijev. Dogovoriti se bo treba tudi o namenu koriščenja sredstev, ki ostajajo nerazporejena na žiro računih sklada občine.

Število štipendistov iz sklada združenih sredstev stagnira. Vsako leto je cca 270 štipendistov, ki prejemajo štipendijo in do 40 štipendistov, ki prejemajo razliko h kadrovski štipendiji. Struktura štipendistov je 44:65 za proizvodne poklice, iz česar lahko sklepamo, da prejemajo učenci štipendijo tudi za tiste poklice, za katere še ni neposrednega kadrovskega interesa (družboslovje, zdravstvo, pedagoška dejavnost).

Vzgoja in izobraževanje

Nov sistem vzgoje in izobraževanja je nekatere temeljne in druge organizacije pripravil na izdelavo planov za zadovoljevanje izobraževalnih potreb in tvorno sodelujejo s posebnimi izobraževalnimi skupnostmi in izobraževalnimi organizacijami, ki izobražujejo potrebni kader ozkega ali širokega profila.

V ta namen so temeljne in druge delovne organizacije organizirale ustrezne skupine inštruktorjev, ki vodijo proizvodnjo delo učencev. Žal, še mnoge temeljne organizacije nimajo sprejetih planov izobraževanja niti nimajo organiziranih skupin inštruktorjev, ki bi vodili proizvodno delo učencev.

Sodelovanje med temeljnimi organizacijami, delovnimi organizacijami in skupnostmi ter izobraževalnimi organizacijami se mora poglobiti, če hočemo doseči večje premike pri pridobivanju kvalificiranega kadra za združeno delo.

V občini imamo izobraževalno organizacijo »Srednješolski center Rudolfa Maistra« z naslednjima usmeritvama:
- naravoslovno matematično in
- ekonomsko-poslovno finančni program.

V šolskem letu 1982/83 v Izobraževalnem centru izvaja programe agroživilstva Srednja agroživilska šola iz Ljubljane.

V tem šolskem letu poteka akcija za združitev Agroživilske šole iz Ljubljane s Srednješolskim centrom Rudolfa Maistra v eno vzgojno izobraževalno organizacijo. Agroživilska šola izvaja naslednje programe: kmetijski, veterinarski in živilski.

Žal pa nam taka mreža ne zagotavlja pokrivanje potreb po nobenem od najbolj deficitarnih poklicev v naši občini, kar je tudi odraz premajhnega aktiviranja udeležencev na tem področju, kjer se povezuje s precejšnjo razdrobljenostjo kamniške industrije.

V občini Kamnik nimamo doma učencev. Glede na predvideno programsko razširitev in uvajanje programov za širšo regijo je predvidena gradnja doma učencev.

Na področju usposabljanja delavcev za zaposlitev je bil največji obseg izobraževanja zlasti organiziranega v okviru OZD za novozaposlene delavce v letih 1980 in 1981. Možnost usposabljanja in prekvalifikacije pa so imele tudi brezposelne osebe z omejeno delovno sposobnostjo in tiste s suficitarnimi poklici.

Iz prejetih poročil temeljnih organizacij, drugih delovnih organizacij in skupnosti pa ugotavljamo, da so udeleženci vsak na svojem področju uresničevali program družbenopolitičnega izobraževanja in vršili izpopolnjevanje poslovodnih in drugih delavcev s posebnimi pooblastili.

Za izpopolnjevanje individualnih poslovodnih delavcev in delavcev s posebnimi pooblastili so se posluževali šole za poslovodne organe v Škofji Loki in šole za poslovne delavce v gospodarstvu v Kranju.

KADROVANJE ZA OPRAVLJANJE NAJODGOVORNEJŠIH NALOG IN FUNKCIJ

Kadrovska služba skupščine občine si v okviru svoje pristojnosti prizadeva za povezovanje in koordiniranje strokovne kadrovske dejavnosti in akcij v občini ter strokovno sodeluje pri oblikovanju, usmerjanju in spremljanju uresničevanja kadrovske politike v občini.

V okviru te pristojnosti se vodi popolna kadrovska evidenca v občini tako, da se iz te evidence nudijo udeležencem dogovora ustrezni pregledi za stalne priprave za volitve in druge vrste kadrovanja.

V temeljnih organizacijah, drugih delovnih organizacijah in skupnostih sicer vodijo postopke za izbiro individualnih poslovodnih organov v skladu z družbenim dogovorom in ostalimi predpisi, pa vendar opažamo, da določeni udeleženci zamujajo z imenovanjem razpisnih komisij za razpis del in nalog individualnih poslovodnih organov, pa so postopki na hitro speljani in dostikrat v nasprotju z določbami samoupravnih splošnih aktov temeljne organizacije.

Iz poročil, ki smo jih prejeli od temeljnih organizacij, drugih delovnih organizacij in skupnosti ugotavljamo, da le redke delovne organizacije kontinuirano kadrujejo za lastne potrebe in potrebe širše družbene skupnosti vključno z najodgovornejšimi družbenimi funkcijami. Večji del pa tega ne vodi, kar ima za posledico odliv najsposobnejših kadrov namesto rasti.

Nenazadnje ima takšno kadrovanje za posledico često kratkoročne in pragmatične rešitve in omogoča kadrovanje v ozkih krogih.

Mnoge sredine celo čakajo na zunanjo arbitražo in vidijo v KO za kadrovska vprašanja OK SZDL organ odločanja ne pa usklajevanje in funkcije družbene kontrole.

Le na osnovi stalnega evidentiranja kadrovskega potenciala bomo lahko izvajali dolgoročno in učinkovito kadrovsko politiko, kar terja široko družbenopolitično akcijo v vseh sredinah.

Opazni premiki so pri kadrovanju za področje ljudske obrambe in družbene samozaščite. Več udeležencev družbenega dogovora štipendira kadre na Fakulteti za SPVN – smer ljudska obramba, pa vendar je kadrovska problematika na tem področju še prisotna. Kadrovanje na področju pravosodja pa gre skladno z dogovorom o zagotavljanju pogojev za delo sodišč in je štipendiranje na tej usmeritvi uspešno.

– Družbena priznanja

Pri občinski skupščini deluje občinska komisija za odlikovanja, ki usklajuje delo komisij za odlikovanja v OZD in z drugimi organi, ki opravljajo dela in naloge iz področja odlikovanja in družbenih priznanj. Nekatere večje temeljne organizacije in delovne organizacije imajo organizirane komisije za odlikovanja. Pri drugih pa to delo opravljajo samoupravni organi.

Občinska komisija za odlikovanja je pri svojem delovanju ugotavljala na tem področju identične napake, kot so bile navedene v sklepih in zaključkih Komisije za odlikovanja Predsedstva SFRJ in v poročilu o uresničevanju politike odlikovanj SFRJ in SRS v letu 1981. Zaradi tega so ti sklepi in poročilo bili posredovani vsem udeležencem družbenega dogovora, da jih obravnavajo in se teh sklepov tudi pridržujejo pri predlaganju kandidatov za odlikovanja.

Komisija ugotavlja:

– da so predlogi za odlikovanja preveč kampanjsko obdelani in brez enakomerne porazdeljenosti po posameznih obdobjih, ne le na vsakih 10 let in več;

– za odlikovanja so še vedno premalo predlagani mladi delavci in strokovnjaki inovatorji in izumitelji, ki dosegajo vidne uspehe pri delu;

– tudi za ženske je še vedno premalo predlogov;

– premalo predlogov je za odlikovanje organizacij združenega dela, temeljnih in drugih delovnih organizacij, skupnosti in društev;

– vsebinske obrazložitve pobud za odlikovanja so najpogosteje zelo pomanjkljive in jih je komisija po večkrat vračala predlagateljem:

– s predlogi glede odlikovanja borcev NOV in s predlogi zaradi življenjskih jubilejev ni posebnih težav. Odlikovanja se pravočasno in svečano izročajo odlikovancem.

– Uresničevanje načel delitve po delu

Uresničevanje načel delitve po delu pri temeljnih organizacijah, delovnih organizacijah in skupnostih se različno uveljavlja. Analogno izdelani nomenklaturi in opisu poklicev, izdelanemu razvidu del in nalog ali katalogu del in nalog so izdelani ustrezni samoupravni akti, ki opredeljujejo norme in merila za vrednotenje delavčevega prispevka z živim in minulin delom. Seveda pri vsem tem se pojavljajo težave, ker se povsod ne vrši usklajevanje razvida del in nalog, ki je nujno pri realizaciji delitve osebnih dohodkov v OZD.

DO so formalno uskladile svoje samoupravne akte s področja nagrajevanja v skladu z zahtevami zakona o združenem delu, vendar pa je v vsebinskem pogledu še veliko odprtih vprašanj kot so:

- ohranjanje starih razmerij v delitvi osebnih dohodkov;
- premalo stimulativno nagrajevanje inovativnega dela;
- še vedno preskromen vpliv delavcev na vrednotenje dela;
- problem vrednotenja režijskega dela;
- destimulativno vrednotenje kvalificiranega dela v neposredni proizvodnji oziroma enačenje z nekvalificiranim, kot posledica kratkoročnih usmeritev in s tem vplivanje na slabšo motiviranost za izobraževanje iz dela in ob delu in za vključevanje mladine v proizvodne poklice.

Z usmerjanjem proizvodnje v tehnološko zahtevnejše procese ob doslednem upoštevanju potreb po spremembi kadrovske strukture bi lahko izpeljali ustreznejšo delitev po delu.

– Socialni vplivi na uresničevanje družbenih smotrov v kadrovski politiki

Kot v vsaki gospodarsko razviti občini tako tudi v občini Kamnik imamo precejšnje število delovnih in drugih invalidov, ki jih do sedaj dokaj uspešno zaposluje tukajšnje združeno delo. OZD imajo opredeljena delovna mesta za invalide. Učinkovito izvajajo tudi prekvalifikacije

DELEGATSKA PRILOGA

gradivo pripravlja INDOK SLUŽBA Skupščine občine Kamnik tel.: 831-311

ali rehabilitacije invalidov v sodelovanju z ustreznimi skupnostmi in na ta način se rešuje njihov status delavca v združenem delu. Določene probleme rešujemo preko Centra za socialno delo in Skupnosti za zaposlovanje ter Centrom za usposabljanje in varstvo invalidnih oseb v Mengšu.

Pri pripravi brezposelnih invalidnih oseb na zaposlitev težimo, da se usposabljanje za delo vrši v delovni sredini, kjer obstaja možnost zaposlitve. V primerih, ko pa je poleg pridobitve potrebnih veščin in znanj prvenstveno potrebno pridobivanje delovnih navad ali pa ni možna vključitev v delovno organizacijo, se poslužujemo Centra za usposabljanje invalidnih oseb v Mengšu. Invalidne osebe, ki so usposobljene za delo, večinoma uspemo zaposliti. Še vedno pa je problematična uspešnost usposabljanja, kar lahko prpišemo tudi lastnostim te kategorije oseb, ko marsikatera ni motivirana za delo in išče le potrditev, da za delo ni zmožna.

Pri Skupnosti za zaposlovanje v preteklem letu je približno vsak mesec iskalo zaposlitev 117 oseb ali 1,15% glede na število zaposlenih. K temu številu brezposelnih je zajeto 24 oseb, ki uživajo pravice iz naslova zavarovanja delavcev.

– Strokovno delo pri uresničevanju kadrovske politike

V temeljnih in drugih organizacijah združenega dela in skupnostih so organizirane kadrovske službe, vendar jih je zelo malo organiziranih s statusom »samostojna kadrovska služba.« Prevladujejo organizirane kadrovske službe v sestavi drugih organov, predvsem splošnih služb. V manjših delovnih organizacijah te naloge opravlja delavec, ki hkrati opravlja tudi predvsem druga opravila. Takšna raznolikost kadrovskih služb ima za posledico:

– nestrokovno vodenje kadrovskih evidenc;

– ne izdelujejo plane kadrovskih potreb oziroma so plani nerealni ali neusklajeni;

– postopki za izbiro kadrov so nestrokovno vodeni še zlasti postopki za imenovanje individualnih poslovodnih organov;

– ne sprejemajo planov izobraževanja in druge posledice, ki izhajajo iz tega, da ni organizirana kadrovska služba.

Tudi strokovna usposobljenost ni povsod v skladu z zahtevami, ki jih vsebujejo veljavni predpisi. Spričo tega pa je tudi strokovno delovanje teh služb okrnjeno.

Tudi kadrovske evidence se pri vseh udeležencih družbenega dogovora ne vodijo v skladu z veljavnimi podpisi in navodili, kar povzroča tudi težave pri izbiri kadrov za odgovorne družbene funkcije, individualne poslovodne organe. Tudi postopki pri razpisu in izbiri individualnih poslovodnih organov se vodijo nestrokovno pri nekaterih temeljnih, delovnih in drugih organizacijah in skupnostih.

V občini imamo ustanovljeno Društvo kadrovskih delavcev, kjer obravnavamo prisotno problematiko in se dogovarjamo za izboljšanje delovanja na kadrovskem področju.

– Ocena stanja in uveljavljanje smotrov, načel in nalog kadrovske politike

Iz prikazanega stanja izvajanja določb resolucije SR Slovenije o osnovah kadrovske politike in družbenega dogovora o uresničevanju kadrovske politike v SR Sloveniji (Ur. list SRS, št. 20/79 in 5/81) ter družbenega dogovora o oblikovanju in izvajanju kadrovske politike v občini Kamnik se ne moremo pohvaliti, da smo vsi udeleženci na svojem področju v popolnosti in dosledno sprovajali vse dogovorjene elemente navedenih družbenih dogovorov in navedene resolucije. Iz zbranega gradiva za sestavo tega poročila ugotavljamo:

– da še ni usklajen občinski družbeni dogovor o oblikovanju in izvajanju kadrovske politike z republiškim družbenim dogovorom (Ur. list SRS, št. 5/81), čeravno je pripravljen za podpis;

– nekateri udeleženci družbenega dogovora nimajo v celoti usklajenih samoupravnih splošnih aktov z omenjenimi družbenimi dogovori;

– veliko udeležencev nima dolgoročnih in srednjeročnih planov kadrovskih potreb in se v glavnem omejujejo na letne plane kadrovskih potreb;

– pretežna večina udeležencev družbenega dogovora načrtuje zaposlovanje nad opredeljeno resolucijsko stopnjo in stopnjo, ki je dogovorjena s samoupravnim sporazumom o usklajevanju letnih načrtov zaposlovanja;

– tudi strokovno usposabljanje pripravnikov, usposabljanje in prekvalifikacija delavcev ter zaposlovanje pripravnikov je treba s sprejetimi plani in programi bolj odgovorno opredeliti;

– pri večjem številu podpisnikov družbenega dogovora nimajo v celoti realiziranih določb samoupravnega sporazuma o minimalnih standardih (prehrana in stanovanja delavcev);

– pri mnogih udeležencih je prisotna problematika zaposlovanja delavcev, ki imajo zaključene zahtevnejše izobraževalne programe. Lažje bi zaposlovali delavce, ki so zaključili skrajšane izobraževalne programe (tesar, zidar, lesar, kovinar in drugi), vendar je za te poklice manjše zanimanje pri mladini in določene delovne organizacije niso izpolnile plan na štipendiranja;

– glede na izobrazbeno strukturo delavcev zaposlenih v gospodarstvu je nujno, da podpisniki družbenega dogovora sprejmejo natančne izobraževalne programe za študij ob delu in iz dela ter da se samoupravno povezujejo in dogovarjajo s posebnimi izobraževalnimi skupnostmi in izobraževalnimi organizacijami v cilju pridobivanja strokovno usposobljenih kadrov;

– udeleženci družbenega dogovora morajo imeti več posluha za uresničevanje enotnega programa družbenopolitičnega izobraževanja in za vključevanje poslovodnih in drugih organov ter strokovnih delavcev v družbenopolitično delo in naj bi ta aktivnost bila še eden izmed kriterijev za kadrovanje poslovodnih organov;

– le redke organizacije združenega dela v skladu z družbenim dogovorom ocenjujejo uspešnost dela poslovodnih organov ob zaključnem računu. Zato je nujno v smislu sprejetih sklepov in priporočil izvršnega sveta skupščine SR Slovenije v letu 1982, da se izdela metodologija za enotno ocenjevanje uspešnosti poslovodnih organov in delavcev s posebnimi pooblastili;

– realizira naj se sklep in priporočilo Izvršnega sveta Skupščine SR Slovenije, da naj bi ob oblikovanju mnenja o kandidatu v koordinacijskem odboru za kadrovska vprašanja pri predsedstvu Občinske konference SZDL Izvršni svet Skupščine občine Kamnik ocenil ob ponovni izbiri kandidata za individualnega poslovnega organa uspešnost njegovega dela v poslovanju organizacije združenega dela, izpolnjevanje obveznosti plana s širšega družbenega vidika in normativno ureditev interne zakonodaje;

– občinska kadrovska služba ob ažurno vodeni evidenci poslovodnih organov naj v okviru svojih nalog v sodelovanju s kadrovskimi službami organizacij združenega dela doseže pravilno vodenje postopkov za izbiro individualnih poslovodnih organov in zmanjša število prepoznih razpisnih postopkov. V ta namen naj opozori vse kadrovske službe udeležencev družbenega dogovora na predpise, ki urejajo položaj, vlogo, pristojnost, odgovornosti in postopek za imenovanje poslovodnega organa;

– udeleženci naj nekaj spregovorijo o pogodbenem in nadurnem delu, ki je zelo razširjeno v naši občini;

– ker strokovno delo pri uresničevanju kadrovske politike ni na zavidni višini je nujno, da udeleženci ukrenejo vse potrebno za kvalitativne premike v korist strokovne kadrovske dejavnosti.

– Predlogi prednostnih nalog

1. Udeleženci naj sprejmejo družbeni dogovor o sremembah in dopolnitvah družbenega dogovora o oblikovanju in izvajanju kadrovske politike v občini Kamnik.
2. V najkrajšem času naj vsi udeleženci uskladijo svoje samoupravne splošne akte s spremembami drubenega dogovora.
3. Organizira naj se odbor ali komisija podpisnikov družbenega dogovora o oblikovanju in izvajanju družbenega dogovora za spremljanje in izvajanje družbenega dogovora.
4. Pri vseh udeležencih naj se ažurira kadrovska evidenca in uskladi z evidenco, ki jo vodi kadrovska služba pri občinski skupščini.
5. Dosledno naj se uporabljajo določbe 14. člena družbenega dogovora o spremembah in dopolnitvah družbenega dogovora o oblikovanju in izvajanju kadrovske politike v občini (ocena uspešnosti kandidata v pretečenem mandatu).

KOMISIJA ZA VOLITVE, IMENOVANJA IN KADROVSKA VPRAŠANJA

ZAHVALA

Ob boleči izgubi naše dobre in skrbne žene, mame in stare mame

ŠTEFKE SEDUŠAK

roj. Maleš iz Jeranovega 3

se iskreno zahvaljujemo vsem sorodnikom, sosedom, prijateljem, znancem in sodelavcem tovarne Lek in KIK za izrečena sožalja, darovano cvetje in številno spremstvo na njeni zadnji poti. Iskrena hvala tudi pevcem Lire za zapete žalostinke in g. župniku za pogrebni obred.

mož Nande, sin Jože, hčerka Mira, zet Franc in vnučka Sandi in Darinka

Jeranovo, septembra 1983

V SPOMIN

5. oktobra 1983 so na kamniških Žalah pokopali inženirja fotografije, tovariša

TULIJA BUDAUA

Bil je dolgoletni član turističnega društva v Kamniku, velik estet in ljubitelj narave.

Kamniško hribovje je prehodil podolgem in počez; ko mu je zdravje že odpovedovalo, še vedno srečujemo pokončnega moža po razorih Drnovskega polja in kolovozih Podgorja. Ko se je ves zadovoljen in nasmejan vračal s teh izletov, je bil pogovor z njim vedno pesem hvalnica naravi in ljubljenemu mestu pod planinami.

Nenadoma nas je zapustil naš dragi mož, ata, stari ata in brat

KAROL LIČEN

iz Oševka

Iskreno se zahvaljujemo vsem sorodnikom, prijateljem, znancem, sosedom in vsem našim sodelavcem za izrečena sožalja, poklonjeno cvetje in številno spremstvo na njegovi zadnji poti. Posebna zahvala dr. Isteničevi za zdravniško pomoč. Enako zahvalo izrekamo ZZB NOV občine Kamnik, Društvu upokojencev Kamnik, AMD Kamnik, praporščakom, vsem govornikom za poslovilne besede, godbi in pevcem. Še enkrat vsem naša iskrena zahvala.

Žalujoči:

žena Mara, hčerke Majda, Helena in Sonja z družinami, sin Štefan z družino in brat Oskar z ženo

Oševek, Kamnik, Nova Gorica, Ljubljana, oktobra 1983

V SPOMIN

13. oktobra 1983 so minila tri leta, kar nam je kruta usoda iztrgala iz naše sredine ljubljeno ženo, mamo, sestro in teto

IVANKO URŠIČ

Odšla si, zaman pričakujemo, da bi se vrnila nasmejana in vesela, kakršna si vedno prihajala domov med nas. Vsepovsod sama praznina in globoka bol v srcu. Podarila si nam toliko ljubezni in toplih besed, da tudi čas ne bo kos spominu nate. Hvala vsem, ki obiskujete njen prerani grob, prinašate cvetje in prižigate svečke.

Hčerki Bibi in Vanja ter mož Filip

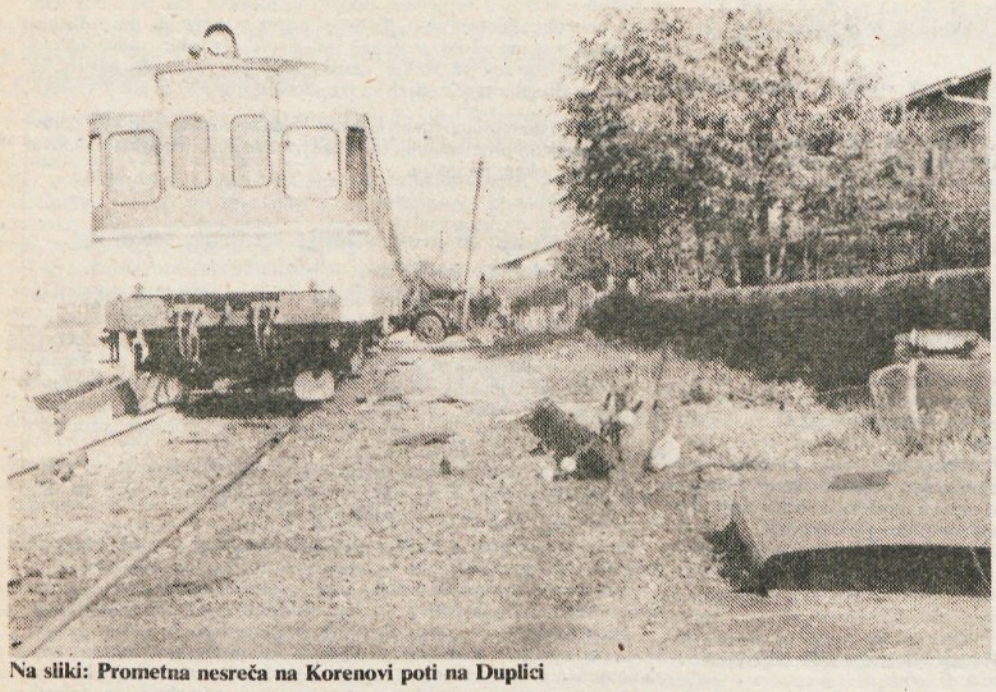

Na sliki: Prometna nesreča na Korenovi poti na Duplici

Bodo opozorila spet naletela na gluha ušesa

Pred nami sta še dva meseca letošnjega leta, meseca, v katerih lahko pričakujemo meglo, mokra in spolzka cestišča ter vse drugo, kar predstavlja pasti za udeležence v cestnem prometu. Seveda se ob teh, rekli bi objektivnih težavah, pojavljajo tudi subjektivne, na katere lahko vpliva človek v skrbi za lastno varnost in varnost drugih, pa naj gre za tehnično brezhibnost vozila, vožnjo s primerno hitrostjo, vožnjo brez »sopotnika« alkohola, upoštevanje cestno prometnih oznak in še bi lahko naštevali.

Oktobra je Postaja milice Kamnik dala v prostor za pridržanje več oseb, kot je povprečna številka preteklih mesecev. Da ni to mogoče priprava na martinovanje? Število hujših prometnih nezgod se je v primerjavi s prejšnjimi meseci zmanjšalo; to pa nas ne sme zadovoljiti in uspavati.

JAVNI RED IN MIR

4. 10. 1983 ob 17.40 se je v bifeju v Šmarci nedostojno vedel, izzival pretep in razbijal kozarce Miran J. iz Šmarce. Miličniki so ga odstranili iz lokala, sledi pa še pozdrav sodnika za prekrške.

4. 10. 1983 ob 8.25 se je v restavraciji Rudnika kaolina nedostojno vedel, nasilno obnašal, hotel fizično obračunavati z gosti Vladimir H. iz Kamnika. Ker ni upošteval zakonitih odredb miličnikov, so ga prisilno privedli na PM. Ker se tudi tu ni pomiril, je ostal v prostoru za pridržanje do iztreznitve.

7. 10. 1983 ob 19.20 je v restavracijo STOL pri Duplici prišel močno pijan Fehim K. iz Kamnika in zahteval, da mu postrežejo z alkoholno pijačo; ker ni bil postrežen, je začel razbijati kozarce, nekajkrat je celo udaril natakarja. Miličniki so kršitelja odstranili iz lokala in napotili domov, napisan pa bo tudi predlog za kaznovanje.

Ob 20. uri so ponovno prosili pomoč iz restavracije STOL s pojasnilom, da je prišel Fehim nazaj v lokal, začel razbijati kozarce in groziti, da bo vse pretepel. Kršitelj je bil priveden na PM in ker je bilo utemeljeno pričakovati, da bo s kršitvami nadaljeval, je bil dan v prostor za pridržanje do iztreznitve.

17. 10. 1983 ob 00.50 je doma razgrajal in razbijal pohištvo vinjeni Marjan P. iz Kamnika. Ker kljub opozorilom miličnikov ni prenehal z razbijanjem in ker se je fizično uprl, so ga prisilno privedli na PM. Ker je bilo utemeljeno pričakovati, da bo s kršitvijo nadaljeval, je bil dan v prostor za pridržanje do iztreznitve.

PROMETNE NESREČE

14. 10. 1983 ob 10.31 se je zgodila prometna nesreča na Korenovi poti na Duplici. Na kraju je bilo ugotovljeno, da je voznik tovornega avtomobila Zdravko P. iz Kamnika vozil po Korenovi poti iz smeri Podgorje proti Duplici. Pri prehodu ceste čez železniško progo se ni ustavil, ko mu je iz desne strani iz smeri Domžal pripeljal tovorni vlak, ki ga je upravljal Ivan P. iz Loke. Po trčenju je vlak potiskal tovornjak pred seboj okoli 50 m. Pri trčenju je nastala materialna škoda na tovornem avtomobilu za približno 400.000 dinarjev, na tovoru za približno 100.000 dinarjev, na vlaku pa za približno 700.000 dinarjev. Voznik tovornjaka je zadobil tudi lažjo telesno poškodbo.

15. 10. 1983 ob 8.20 se je v kraju Tesnice zgodila prometna nezgoda, ker je voznik osebnega avtomobila Marko K. iz Most vozil z neprimerno hitrostjo in ga je zaradi tega zaneslo na nasprotni prometni pas. V tem trenutku mu je nasproti pripeljal voznik osebnega avtomobila Husein M. iz Celja. Pri čelnem trčenju je nastala večja materialna škoda, na srečo ni bilo težjih telesnih poškodb.

KAZNIVA DEJANJA

9. 10. 1983 ob 21.50 je bilo telefonično sporočeno na PM, da so na Klavčičevi ulici v Kamniku opazili odprt rezervoar za gorivo na parkiranem osebnem avtomobilu. Pri zbiranju obvestil so miličniki ugotovili, da so nasilno z izvijačem odprli pokrov rezervoarja bencina mladoletniki B. V., R. K. in T. G., vsi iz Kamnika in iztočili 5 litrov bencina.

22. 10. 1983 ob približno 16.30 je Janez K. iz Košiš vrgel pollitrsko steklenico v sprednje vetrobransko steklo parkiranega tovornega avtomobila v naselju Kregarjevo in pri tem povzročil za 40.000 din materialne škode.

POHVALNO

V mesecu oktobru so bili na postajo milice prinešeni naslednji najdeni predmeti: kolo z motorjem, kolesa, očala, dokumenti, denar, ure.

SMRTI

BALOH Ivana, preužitkarica iz Cirkuš št. 1, stara 79 let

ZVERŽINA Marija, gospodinja iz Brezij nad Kamnikom št. 1, stara 86 let

SLEVEC Peter, delavec iz Županjih njiv 27, star 40 let

GROŠELJ Cecilija, inv. upokojenka iz Kamnika, Novi trg 34, stara 74 let

KODRA Matej, upokojenec iz Kamnika, Šutna 10, star 71 let

TURŠIČ Janez, orodjar iz Kamnika, Zikova 3, star 47 let

DOLAR Kristina, šivilja iz Kamnika, Titov trg 23, stara 55 let

SITAR Franc, kovinostrugar iz Kamnika, Jurčičeva 18, star 34 let

LIPOVŠEK Jožefa, delavka iz Kamnika, Kranjska c. 3/b, stara 43 let

BUDAU Tulij, osebni upokojenec iz Kamnika, Miklavčičeva 2/a, star 75 let

MALLY Ivan, osebni upokojenec iz Podgorja 102, star 85 let

GIACOMINI Jakob, osebni upokojenec iz Podgorja 99, star 81 let

KLANŠEK Marija, gospodinja iz Tunjic št. 28, stara 58 let

VODLAN Marija, inv. upokojenka iz Volčjega potoka št. 30/a, stara 86 let

KOTNIK Ciril, inv. upokojenec iz Soteske 119, star 50 let

KOKOLE Tomaž, otrok iz Zg. Stranj 50/b, star 20 mescev

ČIMŽAR Terezija, gospodinja iz Županjih njiv 39, stara 68 let.

POROKE

ZORE Janko, orodjar iz Kamnika in SITAR Sonja, administratorka iz Godiča

SLAPAR Jurij, avtomehanik iz Porebra in GOLOB Ivanka, administrativni tehnik iz Nožic

OSOLNIK Franc, avtomehanik iz Podbrega in TREBUŠAK Julka, strojna delavka iz Raven pri Šmartnem

SEMPRIMOŽNIK Bogomir, avtoelektričar iz Duplice in SUŠNIK Marija, prodajalka iz Vočc pri Domžalah

KORBAR Janez, skupinovodja iz Komende in DANE Nada, frizerka iz Trzina

MEJAČ Stane, monter ogrev. naprav iz Nevelj in GOLOB Helena, ekonomski tehnik iz Nevelj

HRIBAR Zoran, elektroinštalater iz Vrhpolja pri Kamniku in DOBOVŠEK Erika, administratorka iz Županjih njiv

FUJAN Bojan, sprevodnik avtobusa iz Kamnika in ROZMAN Jana, administratorka iz Duplice

ZLATOPOROČENCA:
GALIN Matevž in GALIN Frančiška iz Kališ št. 5

BISERNOPOROČENCA:
PLAHUTA Alojzij in PLAHUTA Cecilija roj. Smolnikar iz Lok v Tuhinju št. 10.

Vinko Gregorc:

Od pomnika do pomnika

KOMISIJA ZA RAZVIJANJE IN UTRJEVANJE TRADICIJ NOV IN SPOMENIŠKEGA VARSTVA ZZB NOV Kamnik je določila magistralno pot po obeležjih narodnoosvobodilne borbe občine Kamnik in jo razdelila v sedem etap. Te etape bodo opisane v nekaj zaporednih številkah Kamniškega občana z namenom, da jih ljubitelji nedeljskih izletov preizkusijo že prej, preden bodo določene postojanke, kjer bodo v prihodnjem letu dobili žige – kraji za to so že določeni – ter da dajo svoje pripombe na naš opis. Pripombe bomo upoštevali pri pripravi končnega gradiva za vodiča, ki ga bomo kot brošuro pričeli pripravljati koncem tega leta.

VI. etapa.

1. Stahovica: Na križišču v Stahovici je na upravni zgradbi bivše žage spominska plošča padlim delavcem tega podjetja. Odkrili so jo delavci žage svojim padlim tovarišem. Čas odkritja ni znan, ker žaga ne obstaja več. Ploščo je oblikoval kamnosek Vetrovac iz marmorja.

Najbližja gostilna je »Pri planinskem orlu«, najbližja trgovina je poslovalnica Kočne na Kregarjevem.

V Stahovici in bližnji okolici najdete sledeče zanimivosti: v šoli v Stranjah je zbirka likovnih del učencev osnovne šole, Rudnik kaolina Črna, ki si ga boste ogledali že v V. etapi, v cerkvi v Stranjah je uredil notranjost Plečnik, v cerkvi pri sv. Primožu so freske iz 15. stoletja, v cerkvi v Zakalu je votivna podoba mesta Kamnika.

2. Stahovica – Vegrad: Nad žago v Stahovici leži hribček Vegrad. Na njem je kulturni dom, v katerem je spominska plošča, posvečena 144 borcem in žrtvam fašističnega terorja v letih 1941 – 1945 iz vasi: Stolnik, Sp. Stranje, Zg. Stranje, Zagorica, Kregarjevo, Zakal, Bističica, Županje njive, Kamniška Bistrica, Stahovica, Godič, Kršič, Gozd, Kališe, Podlom, Zavrh, Krivčevo, Žaga, Podstudenec, Potok in Črna. Ploščo je naredil kamnosek Vetrovac iz črnega marmorja, odkrila pa jo je ZZB Kamniška Bistrica 29. septembra 1963. leta (po podatkih ZZB 29. XI. 63)

Na hribčku Vegrad, ki leži kakih 50 m nad bivšo žago, je še eno obeležje; 20 m od kulturnega doma na Vegradu, je pokopan prvoborec Jurij Libnik, prvi borec, ki je padel v tej dolini in sicer ob napadu na nemško žandarmerijsko postajo v Stranjah 9. junija 1942. ZZB Kamniška Bistrica je prvi spomenik postavila leta 1954, sedanjega pa leta 1962. Na spomeniku je verz: »Iz vaše krvi se nov čas je rodil, iz vaših grobov cvet svobode je vzklil.« Načrt za spomenik je naredil gradbeni tehnik Albert Štupar.

3. Zg. Stranje: Nad osnovno šolo v Zg. Stranjah stoji spomenik, posvečen borcem, ki so padli na Kališu 19. 1. 1943, borcem, ki so padli na Korošici 6. 2. 1945 ter borcem, ki so padli pri kmetu Puški (po domače) nad Stranjami.

Borci, ki so padli na Kališu – izdal jih je Gregor Sušnik – so pokopani na mestu, kjer stoji spomenik. V borbi je padlo 28 borcev, 18 je bilo ujetih, 14 ranjenih. Na spomeniku so imena vseh borcev. Spomenik je narejen po načrtu arh. Vlasta Kopača iz istrskega marmorja v obliki obeliska. Na spomeniku so upodobljeni motivi Velike planine. ZZB Kamniška Bistrica je odkrila spomenik 29. 11. 1963. Za posebnosti kraja velja, kar smo rekli pri prejšnjih obeležjih.

4. Okroglo: Spominsko obeležje na Okroglem, (kraj leži zahodno od Stranj je postavljeno v spomin na požig vasi, na izgon vaščanov v taborišče in v spomin vosovcem, ki so padli v bližini tega kraja. Vas so požgali aprila 1944. Obeležje stoji ob poti tik pod vasjo. Postavila ga je ZZB Kamniška Bistrica leta 1976, naredil ga je kamnosek Vetrovac iz pohorskega granita v obliki skale, na njem je spominski zapis in imena padlih vosovcev.

Najbližja gostilna je Prodnik na Kregarjevem, najbližja trgovina je tudi tam.

5. Slevo: Zdaj se vrnete in malo pred Bističico zavijete na desno v Slevo. Pri zadnji hiši v vasi stoji ob poti spomenik, postavljen padlim borcem Zidanškove (Pohorske) brigade. Zaradi izdaje je tukaj v neenaki borbi v začetku leta 1945 padlo 19 borcev, več pa so jih ujeli. Spomenik je postavil odbor Zidanškove brigade skupaj s KO ZZB Kamniška Bistrica.

6. Zakal: Še enkrat morate preko Bističice na jug, v Zakal. V bližini Dobovškove hiše stoji obeležje v spomin sedmih žrtev, ki jih je skupina trinajstih raztrgancev zverinsko mučila in jim požgala domačijo. Spominsko obeležje je postavila ZZB Kamniška Bistrica, projektiral in postavil pa ga je kamnosek Vetrovac. Spomenik je klesan iz pohorskega granita, postavili so ga 8. 6. 1980. Žrtve so bili: mati Angela Čevka, sin Peter, hči Marija, sosed Florjan Jerše in partizani: Tine Hauptman, Anton Ocepek in Andrej Boštjančič.

Iz Zakala boste šli proti zahodu; Ko boste hodili nekaj manj kot dva kilometra, morate zaviti na levo, pa boste preko Laniš in Tunjiške mlake prišli v Tunjice. Od tam pa kar naprej v Komendsko Dobravo.

7. Komendska Dobrava: Tu je bila nekoč partizanska bolnišnica. Spomenik je kamen velikosti 120 × 80 cm, v katerega je vzidana spominska plošča.

Vklesanih je 9 imen padlih in napis: Dne 11. 6. 1944 je bila uničena partizanska bolnišnica dr. Mihe-Tineta Zajca, v kateri je bil z vsem osebjem mučen in sežgan živ.

Na pobudo dr. Tineta Zajca so aktivisti Osvobodilne fronte v gozdu nad Dobravo aprila 1944 zgradili partizansko bolnišnico za približno 10 ranjencev. Delovala je kratek čas, ker je bila izdana in so jo Nemci 11. junija iznenada napadli, ujeli zdravnika, 6 ranjencev in dve bolničarji. Trije – stražar in kurirja so ušli. Zdravnika dr. Zajca so Nemci privezali k drevesu in je moral gledati, kako so zverinsko pobili ranjence in bolničarki. Po moriji so zažgali bolnišnico in vanjo zmetali vse žrtve. Po strahovitem mučenju so vrgli v ogenj tudi dr. Tineta Zajca. Podatki o odkritju spomenika pri bolnišnici se ne ujemajo. ZZB Komenda trdi, da je spomenik postavila ZZB Mengeš leta 1948, brošura NOB pa pravi, da je bil odkrit leta 1958 pri čemer ne navaja, kdo ga je odkril. (Vas Komendska Dobrava je bila požgana.)

Gostišče in trgovino boste našli v Komendi. Ob koncu vasi proti Komendi sta postavili ZZB NOV Komenda in OO ZZB NOV Kamnik leta 1977 spomenik v znak priznanja vasi za vsestransko pomoč NOB od leta 1941–1945. Spomenik je iz granitnega kamna, v obliki Trig)ava sestavljen iz treh kamnov.

8. Podboršt: Na izhodu iz vasi Podboršt v smeri Komende stoji spomenik, posvečen trem aktivistom OF, ki so padli v nemški hajki aprila leta 1944. To so bili politični terenski delavci Janez Čebulj, Ivan Orešnik in Stane Simončič. Če spomenika niste našli, vprašajte za Jelko Stele, saj stoji pri njeni hiši, odkrili so ga 1959. leta. Spomenik je iz kamna, na levi strani je 1,5 m visok ovalni steber, na desnem gornjem kotu je pritrjena marmornata plošča s sliko Janeza Čebulja in z imeni vseh treh. Iz Podboršta imate samo korak do Komende.

9. Komenda: Na križišču cest Kranj, Klanec in Komendska Dobrava stoji spomenik 66 žrtvam fašističnega terorja nekdanjega okraja Komenda oziroma krajev: Komenda, Potok, Gmajnice, Mlaka, Gora, Podboršt, Klanec, Komendska Dobrava, Križ, Moste, Žeje in Suhadole. Postavila ga je leta 1956 ZZB Komenda. Projektirala ga je Alenka Lanarčič. Na 6 m visokem stebru je vklesanih 66 imen padlih in posvetilo: Spominjajte se nas, ki smo žrtvovali svoja življenja v borbi proti fašizmu. Dali smo vse za vašo svobodo in lepšo prihodnost.

Gostišča so tako v Komendi kot v Mostah, prav tako trgovine. Pot boste nadaljevai do gozdička pri Žejah, kje je na desni strani ceste spomenik na kraju, ki mu pravijo Kuharjev Boršt.

10. Žeje: Spomenik je posvečen 5 (po brošuri NOB 4) talcem, ki so jih Nemci na tem mestu ustrelili in 3 partizanom, ki so pozneje padli v bližini tega kraja. To so bili prvi padli talci bivšega okraja Komenda. Streljanje je bilo 18. septembra leta 1941. Talce so postrelili, privezane h kolom. Spomenik je granitna skala, izklesal jo je kamnosek Feliks Burnik in Mengša iz kamnitega bloka železniškega viadukta iz Borovnice. Na skali so vklesana imena padlih (za enega ni bilo mogoče dobiti imena, morda zato razlika v podatkih), na vrhu pa je peterokraka zvezda. Talce so pripeljali iz Begunj. Spomenik je postavila ZZB Komenda leta 1960.

11. Moste: Sredi vasi stoji vodnjak, ki ga je leta 1975 postavila na pobudo ZZB Komenda mladinska organizacija iz Most. Posvečen je 3 političnim delavcem, članom okrajnega odbora OF Komenda, ki so padli v borbi z belogardisti. Obeležje je iz hrastovega lesa, vanj so vrezana imena padlih z datumi rojstva in smrti. Spomenik je izdelal Jože Jerin iz Križa. Ko boste obšli vseh šest etap transverzale Po obeležjih NOB v kamniški občini, boste spoznali le 54 od skupnih 84 obeležij, kolikor jih danes v občini imamo, postavljajo pa še nove. Njihove opise že imamo, nimamo pa natančno razčiščenih opisov.

Pesem mu je veliko pomenila

V sredo, 2. novembra smo se na pokopališču v Podgorju poslovili od Ivana Mallyja, zadnjega od ustanoviteljev delavskega kulturnega društva »Solidarnost« v letu 1919.

Ivan Mally je bil rojen 22. maja 1898 v Oberhausnu v Nemčiji, kjer je kot rudar delal njegov oče. Leta 1916, potem ko je bil v prvi svetovni vojni ranjen, je prišel v Podgorje – rojstno vas svoje matere. Zaposlil se je v tovarni Titan, katero pa je moral leta 1928 zapustiti, saj je bil član stavkovnega odbora. Pot ga je vodila v Ljubljano, v Saturnus, kjer je dočakal zasluženi pokoj kot graver. Vedno je ljubil glasbo, posebno še petje, zato ni čudno, da ga je prepevanje vodilo od Solidarnosti, katere soustanovitelj je bil, prek pevskega društva »Ivan Cankar« v Ljubljani, »Svobode« Duplica in nazaj do »Solidarnosti«, kjer je tudi prenehal z aktivnim nastopanjem.

Vedno je bil vesel, ko so ga obiskovali pevci Solidarnosti, saj je ob takih prilikah občutil, da je še vedno član društva in da ga njegovi nasledniki niso pozabili.

Ob takih prilikah se je rad spominjal na tiste prve dni delovanja društva, na prve vaje pri »Amerikancu« v Novem trgu, pa lastnoročnega krpanja harmonija in prepisovanja not za potrebe takratnega pevskega zbora. S ponosom se je spominjal prepevanja v Kamniški Bistrici ob praznovanju 1. maja, kjer je s Solidarci prvič prepeval že leta 1923, zadnjikrat pa bil tudi slavnostni govornik leta 1973.

Sedaj Ivana Mallyja ni več. Ostaja pa njegovo delo in spomin na človeka, ki je precejšen del svojega življenja posvetil kulturi, predvsem pevski kulturi in njenemu razmahu na kamniškem. Vsi, ki smo ga poznali in z njim sodelovali, predvsem pa pevci Solidarnosti, ga bomo ohranili v lepem in trajnem spominu.

PEVCI SOLIDARNOSTI

● *Iz doma upokojencev*

Bili smo v Brežicah

Ko je bila skupina stanovalcev Doma upokojencev iz Brežic konec junija pri nas, smo jim obljubili povratni obisk; 6. oktobra smo se zares dogovorili za pot k njim. Poleg 29 oskrbovancev je šlo z nami tudi 17 delavcev kolektiva našega Doma. Odšli smo v lepo, nekoliko še megleno jutro, pod varnim vodstvom našega voznika Martina Goloba. Kot dober pevec je bil nadvse prijeten, lepo se je vključil v našo družbo.

V Brežicah smo kmalu zagledali mogočno poslopje gradu in nedaleč od njega Dom upokojencev, kjer so nas predstavniki doma že prisrčno pozdravili. Veličastna zgradba je napravila vtis, še bolj pa topel sprejem, ki smo ga doživeli. Nekateri smo odšli pogledat znameniti Posavski muzej v brežiškem gradu, kjer nas je prizadevno vodila tovarišica Stiplovškova. Razložila nam je razvoj muzeja oz. gradu in nas popeljala skozi 20 sob z bogatimi zbirkami iz arheološke, etnološke in umetnostne zgodovine, posavskega področja. Usoda gradu je bila pestra: od obrambne vloge proti Turkom, do kmečkih uporov, ko je bil pokončan, pozneje obnovljen, v 16. stol. je bila utrdba predelana v graščino, v 17. st. pa barokizirana in urejena, posebno velika, prekrasna slavnostna dvorana. Od leta 1949 služi v muzejske namene in za kulturne prireditve. Danes stavba spada med najbolj urejene in vzdrževane grajske spomenike v Sloveniji.

Vrnili smo se v Dom upokojencev, kjer so nam pripravili izvrstno kosilo. Upokojena učiteljica, Savica Zorko nam je ob pozdravu in dobrodošlici povedala o razvoju njihovega doma. Odprt je bil leta 1979, v začetku za majhno število oskrbovancev. Počasi pa je njih število naraščalo, po treh letih je že bilo težko najti prostor. Deloma so dom še dogradili, letos pa bo še nekaj prizidanega. Govorila nam je o udejstvovanju v domu, o težavah, ki jih tarejo, o knjižnici, ki je glavna dejavnost. Prijeten je bil pogovor z njo še o marsičem, npr. o krožkih in pevskem zboru, prireditvah, navadah ljudi, ki so morda tipične za posavsko območje. Izročila nam je tudi lepo darilo delovne terapije, makrame, in glasilo Doma (ki je skupno za vse štiri hiše: Impoljco z enotami v Sevnici, Krškem in Brežicah, ki so pod skupnim vodstvom).

Tovarišica upravnica je predstavila kolektivu težave, ker ni dovolj strokovnega kadra, velike režijske stroške in o organizaciji dela. Po kosilu, ki je prijetno potekalo smo prejeli še eno darilo: vinsko prešo – simbol Posavja, za naš Dom v Kamniku. To je bilo osebno darilo našega bivšega oskrbovanca Ivana Satlerja, ki živi zdaj v Brežicah, in ki je tudi posredoval srečanje domov.

MARIJA LAVRIČ

O Franu Albrehtu

Konec septembra smo se spomnili obletnice smrti našega kamniškega rojaka, pesnika Frana Albrehta. Kamniška knjižnica je pripravila razstavo o njegovem književnem snovanju in prireditve smo se udeležili tudi člani našega krožka, saj naša šola nosi Albrehtovo ime.

Učenci izobraževalnega centra Rudolfa Maistra so pripravili recital Albrehtovih pesmi, ki ga je s svojim nastopom obogatil dramski igralec Jurij Souček. Nastop je spremljala Pavla Uršič na harfi. Obiskali smo tudi pesnikovo rojstno hišo.

Fran Albreht je bil vsestranska osebnost. Bil je pesnik, prevajalec in publicist. Do leta 1920 je urejal socialistični list Svoboda, potem pa je bil deset let urednik literarnega časopisa Ljubljanski zvon. V slovenski jezik je prevedel lepo število književnih del. Prevajal je iz nemškega, češkega, hrvatskega in srbskega jezika. Fran Albreht se je prikupil mladim bralcem s svojimi prevodi Grimmovih pravljic. Prevajal je tudi dramske tekste za Narodno gledališče, pisal številne članke, književne ocene in gledališke kritike.

Pisal je predvsem socialne pesmi in v njih razkrival družbena nasprotja in težak položaj malih ljudi.

Meta Slabe, novinarski krožek, OŠ Frana Albrehta, Kamnik

Zdravstveni dom Domžale
TOZD ZV Kamnik
Ljubljanska cesta 1

po sklepu delavskega sveta razpisuje prosta dela in naloge

hišnika – kurjača

s polnim delovnim časom, za nedoločen čas, z enomesečnim poskusnim delom

Pogoji: končana poklicna šola
(vodovodne – inštalaterske, mizarske, ključavničarske ali kovinarske smeri)
in opravljen izpit za nizkoparne tlačne kotle

Pisne prijave z vsemi zahtevami in dokazili naj kandidati pošljejo v 8 dneh na naslov:

Komisija za delovna razmerja – Zdravstveni dom Domžale TOZD ZV Kamnik, 61240 Kamnik

Kandidate bomo o izbiri obvestili v 30 dneh po končanem zbiranju prijav.

Smučarsko srečanje z zamejskimi Slovenci

Kamniški strokovni kadri že vrsto let sodelujejo in pomagajo pri vzgoji in izobraževanju strokovnih smučarskih kadrov za zamejska slovenska športna društva. Plod takega sodelovanja je bilo tudi povabilo SK KAMNIK, da se njihovi mladi alpski tekmovalci udeležijo skupnega treninga in tekmovanja z otroci slovenskih športnih društev v Švici, ZRN in Avstriji. Pobuda in namen srečanja je bila predvsem slovenska beseda in športno prijateljstvo, ki je še kako potrebno otrokom v zamejstvu pri ohranitvi naše govorice. Ne nazadnje pa je zaradi uspehov naših alpskih tekmovalcev postalo tudi zanimivo naše strokovno delo in trening z mladimi tekmovalci.

Tako je v začetku oktobra pod vodstvom trenerjev in učiteljev smučanja Sitarja, Šuštarja in Steleta odpotovalo 16 cicibanov in pionirjev v avstrijski visokogorski smučarski center na ledeniku KAUNERTALU pri Innsbrucku. V štiridnevni vadbi na snegu so bila sklenjena številna nova prijateljstva in poznanstva. Kljub vadbi na tritisočaku so kondicijsko dobro pripravljeni mladi smučarji vzdržali celodnevno smučanje in učenje tehnike tekmovalnega smučanja, tako jim je bil poplačan trud za redno petmesečno vadbo. Le redno treniran športnik lahko brez nevarnosti za poškodbe zdrži vadbo visokogorskega smučanja, zato so vsi, ki niso redno vadili, ostali doma. Gostitelji in upravljalci smučišča so nam omogočili res najboljše pogoje za vadbo. Program učenja mladih smučarjev pri usmerjanju v alpsko tekmovalno tehniko, vadba tekmovalnih elementov ter trening vožnje med vratci z merjenji časa so navdušili tako mlade smučarje kot njihove starše iz zamejstva, ki so skrbeli za nas na vsakem koraku. Priznanje za dobro delo je gotovo njihovo povabilo, da bodo prihodnje leto zbrali vse svoje mlade tekmovalce in organizirali skupen trening s tekmovanjem, kar naj bi postalo tradicionalno srečanje. Po naporni vadbi so si osvežili v zimskem bazenu in se pripravili za pravi tekmovalni obračun. Tekmovali so v pravih zimskih pogojih, snegu in megli, kar pa ni prav nič oviralo tako organizatorjev kot tekmovalcev. Mladi so imeli tudi dober zgled, saj so trenirali poleg reprezentantov iz Španije, Liechtensteina ter mladih ekip iz Avstrije in ZR Nemčije. Na tekmovanju so slavili mladi kamniški smučarji, vendar pa so bila pomembna doživetja, dobra vadba in obojestranska želja, da se stiki in prijateljstvo nadaljujejo. Ob razglasitvi rezultatov so sijoči in zagoreli obrazi otrok to le potrjevali, izmenjani klubski znaki in diplome pa bodo vsem ob lepih fotografijah, ki so nam jih podarili gostitelji, ostali v trajnem spominu. V njihovem imenu se moramo zahvaliti tovarni Svilanit za spominska darila. Povedati je treba, da so celotne stroške, ki niso bili majhni, plačali starši in je kar čudno, da za tako sodelovanje ni bilo nobenega posluha. Pomembno za smučarje pa je tudi to, da poškodb, razen na obeh kombijih, ki sta podaljšala 550 km dolgo potovanje za 1 dan, ni bilo.

Rezultati tekmovanja v veleslalomu na 900 m dolgi progi z 31 vratci: Ml. mladinci: 1. Rok Galjot 40,79 – najboljši čas tekmovanja, 2. Primož Galjot, 3. Primož Doplihar; Ml. pionirji: 1. Aleš Deisinger 46,56 sek, 2. Boris Božičnik, 3. Strnad (Soča), 4. Sitar, 5. D. Šuštar, 6. Faletič (Triglav); St. pionirji: 1. Dejan Dobrovoljc 45,13 sek. Cicibani: 1. Samo Šuštar 50,40 sek., 2. Rutar, 3. Okorn, 4. Erman, 5. Vovk, 6. Stele, 7. Božičnik, 8. Ponikvar.

Na tekmovanju so nastopili tekmovalci, tekmovanje pa organizirali smučarski sodniki iz slovenskih športnih društev SOČA, TRIGLAV, in YU SKI iz Švice, ZRN in Avstrije.

SM

Kaj vemo o OZN

Oktobra praznujemo dam OZN in tudi letos smo eno mladinsko uro namenili tej svetovni organizaciji, ki ima v svojih vrstah že 157 držav.

Cilji in naloge OZN so: zagotavljanje svetovnega miru in varnosti, krepitev prijateljskih odnosov med državami in spodbujanje mednarodnega sodelovanja pri reševanju socialnih, gospodarskih, kulturnih in humanitarnih problemov in uveljavljanje človekovih pravic ne glede na raso, spol, jezik ali vero.

Glavni organ OZN je generalna skupščina, ki je sestavljena iz delegatov vseh držav članic, v okviru skupščine pa delujeta še varnostni svet in ekonomsko socialni svet.

Poleg teh deluje v organizaciji še vrsta posebnih ustanov. Premalo vemo o nemirih in vojnah v svetu, revščini in trpljenju. Mladi premalo mislimo na to, da večini mladih ljudi na svetu ni tako lepo, kot je nam. Ko na televiziji vidimo ljudi, ki umirajo od lakote, se nam zdi, da je to nekje daleč, da se nas ne tiče. Lahko bi pomagali – če ne drugače, z zbiranjem oblek, denarja. Večkrat tudi izide plošča s posnetki znanih glasbenikov. Izkupiček teh plošč je namenjen revnim in lačnim. Kupite jo! Pomagajte, kjer se da. Tudi z majhnimi koraki bomo lahko uresničili cilje OZN.

Barbara Spruk, Mili Krt, novinarski krožek, OŠ Frana Albrehta, Kamnik

STOL

DO STOL Kamnik, TOZD Tehnične storitve

vabi k sodelovanju

1 KV kovinostrugarja

za nedoločen čas s polnim delovnim časom in poskusnim delom 3 mesece.

Delavcem nudimo ugodne delovne pogoje in urejen družbeni standard.
Interesenti naj vložijo prijave v 8 dneh po objavi na naslov.
Industrija pohištva STOL Kamnik, kadrovski sektor, Ljubljanska 45.
Kandidati bodo o izbiri obveščeni v 15 dneh po izteku roka za prijave.

Lokostrelski trim

Številnim trimskim akcijam, ki jih organizirajo osnovne telesnokulturne organizacije, se je letos prvič pridružila trimska akcija, ki jo je organiziral Lokostrelski klub Kamnik pod imenom LOKOSTRELSKI TRIM. Ko smo se v lokostrelskem klubu odločili za organizacijo te akcije, nas je vodila želja, da bi lokostrelstvo čim bolj približali kar najširšemu krogu občanov Kamnika. Zdaj, ko smo prebili led in je akcija lepo uspela, smo prepričani, da bo postala tradicionalna in da jo bomo prihodnje leto še bolje organizirali.

Lokostrelski trim je bil sestavljen iz dveh delov. Prvi je predstavljal osnove lokostrelstva, drugi del pa turnir, na katerem so lahko sodelovali vsi, ne glede na starost in spol. Osnove lokostrelstva je predstavil Frenk Vengust, seveda s pomočjo tekmovalcev oziroma državnih reprezentantov, tako da so navzoči dobro spoznali lok in način streljanja. V drugem delu se je pomerilo prek 60 rekreativcev vseh starosti. Večini je bilo skupno to, da s tekmovalnim lokostrelstvom nimajo nič skupnega. Trim turnir je bil namenjen prav njim in tudi zaradi tega je tako lepo uspel. Tekmovali so po sistemu izpadanja in na koncu je zmagal Jože Zver, drugi je bil Mitja Zajc, tretji pa Miha Medmeš; zelo dobro četrto mesto je osvojila Darja Čermelj. Organizator turnirja LK Kamnik je pripravil tudi praktične nagrade, tako da je bilo nagrajenih prvih 40 tekmovalcev; prvouvrščeni je dobil sliko slikarja amaterja, ostali pa so dobili nagrade glede na svoj uspeh. Poudariti velja, da turnir ni imel tekmovalnega značaja, zato člani LK Kamnik na turnirju niso nastopili. Lokostrelski trim je bil tudi nekakšen zaključek letne tekmovalne sezone v lokostrelstvu, podeljene pa so bile tudi medalje najbolje uvrščenim v zimskem dvoranskem prvenstvu 82/83, v klubskem merilu. Letos smo akcijo organizirali oktobra, prihodnje leto pa jo bomo že maja, razširili jo bomo na ves dan, saj smo videli, da je bilo popoldne premalo časa za vse, ki bi se radi z lokostrelstvom pobliže seznanili. Na koncu velja pohvaliti tudi organizatorje akcije, člane LK Kamnik na čelu z Andrejem Pečevnikom, saj so akcijo dobro pripravili, kar so dokazale številne pohvale, ki so jih izrekli mnogi udeleženci prireditve.

do

Vzamem v najem garsonjero ali enosobno stanovanje v Kamniku ali okolici. Pismene ponudbe na uredništvo Kamniškega občana pod šifro »Samska«.

21-letni fant (medicinski tehnik) išče sobo v Kamniku ali okolici. Žabkar Franci ZUIM Kamnik, Novi trg 43/a.

Nove knjige v kamniški knjižnici

Bonando W. – M. Nava: Vezenje – Lipa Koper, 1983
Ugrinov P.: Naloženo življenje – Mladinska knjiga, 1983
Sabatier R.: Švedske vžigalice – Mladinska knjiga, 1983
Stele F.: Grintovci – Državna založba Slovenije, 1983
Reisp B.: Kranjski polihistor Janez Vajkard Valvasor – Mladinska knjiga, 1983
Sesartić I.: Uvod v amatersko radio – goniometriranje – Zveza organizacij za tehnično kulturo, 1983
Zgradimo majhno hidroelektrarno! 1. del, 2. del, 3. del – Zveza organizacij za tehnično kulturo, 1983.
Bach R.: Jonatan Livingston Galeb – Mladinska knjiga, 1983
Grabeljšek K.: Cerkveni maček – Partizanska knjiga 1983
Psihologija v cestnem prometu s prometno etiko 1983
Pravilnik o prometnih znakih na cestah – Avto-moto zveza Slovenije, 1983
Priročnik za voznike kmetijskih traktorjev – Avto-moto zveza Slovenije, 1978
Priročnik za varno delo s traktorjem – Zveza organizacij za tehnično kulturo, 1983
Priročnik za učenje in preizkus znanja iz predpisov o varnosti cestnega prometa . . . Ponatis – Avto-moto zveza Slovenije, 1980
O prometnih predpisih – Avto-moto zveza Slovenije, 1983
Tolstoj L. N.: Kavkaški ujetnik – Univerzum – Naš strip, 1982
Divjad – Življenje divjadi – Mladinska knjiga, 1983.
Buchenwald – Zbornik – Založba Borec, 1983.

DO Eksperimentalna tkalnica Kamnik,

Ljubljanska cesta 6
objavlja za nedoločen čas prosta dela in naloge:

2 previjalki preje

Pogoj: dokončana osnovna šola. Preizkusna doba 3 mesece.

1 mazalca strojev

Pogoj: dokončana osnovna šola. Preizkusna doba 3 mesece. Odslužen vojaški rok.

1 električarja – mehanika elektronika

Pogoj: poklicna šola elektro smeri. Zaželena praksa, preizkusna doba 3 mesece. Odslužen vojaški rok.

ANDIČ MARIJA
Rudniška 1
Bakovnik

Cenjene občane obveščam, da sprejemam v kemično čiščenje vse vrste tekstilnih izdelkov (tudi zavese, odeje, preproge in talne obloge), usnjena oblačila (tudi barvanje), krznena oblačila idr. Priporočam tudi posebno storitev: apretiranje in impregniranje kemično čiščenih oblačil. Kemično čiščenje opravlja Kemična čistilnica »Labod« Ljubljana, ki je priznana delovna organizacija po kakovosti in hitrih storitvah. Čistimo z vrhunsko tehnologijo čiščenja in uporabljamo sodobni postopek čiščenja po P in F postopku. S šivanjem želim v največji možni meri zadovoljiti vaše potrebe.

Se priporočam!

Uspeh za konec sezone

Lokostrelci LKK so dosegli lep uspeh na prvenstvu Jugoslavije v »hunter in field« disciplini, ki ga je sredi septembra organizirala Zveza lokostrelcev Slovenije v Bovcu.

Doslej so kamniški lokostrelci sodelovali na petih državnih prvenstvih v tej disciplini, a še niso bili tako uspešni kot letos, kar še posebej velja za tekmovalce v instiktivnem slogu.

Čeprav je prvi dan tekmovanja lokostrelce v Bovcu motil dež, so bili rezultati na koncu turnirja več kot odlični. V instiktivnem slogu je sijajen uspeh dosegel Boris Jemec, ki je v članski konkurenci osvojil 2. mesto – 754 krogov, kar je doslej tretji najboljši rezultat v Jugoslaviji. Boris tekmuje komaj dve leti, z izredno marljivim treningom pa je dosegel rezultate, ki mu jih zavidajo tudi tekmovalci s precej bogatejšimi izkušnjami. V isti kategoriji je Vojko Colnar s tretjim mestom (685 krogov) dopolnil zmagoslavje naših tekmovalcev. V močni mednarodni konkurenci, tekmovalo je 80 lokostrelcev iz Avstrije, Italije in Jugoslavije, se nismo nadejali takega uspeha.

V prostem slogu sta se tokrat zopet izkazala Lukan in Desnica, ki sta osvojila prvo in drugo mesto med mladinci. Tokrat je bil Lukan boljši od Desnice in je tako na koncu svoje tekmovalne poti v mladinski konkurenci postal tudi državni prvak v »hunter in field« disciplini in lahko si le želimo, da bosta tudi v članski konkurenci dosegala tako lepe rezultate.

Po zelo uspešnem prvem delu sezone so v drugem delu razočarali člani v prostem slogu, saj so zaostali daleč za svojimi nekdanjimi rezultati. V Bovcu je v članski konkurenci solidno 8. mesto osvojil Boris Bratuž.

V začetku julija je bilo pri hotelu Podvin I. državno prvenstvo tekmovalcev, ki streljajo s tako imenovanimi »coupaund« loki, ki imajo veliko potisno moč, zato imajo vzgrajene posebne škripce za lažje napenjanje loka. Na tem prvenstvu je naš Andrej Pečevnik nekoliko presenetljivo, toda zasluženo osvojil 3. mesto.

Sezona lokostrelskih turnirjev na prostem se izteka, vsi veliki turnirji so za nami. Sezona je bila daleč najuspešnejša doslej. Kljub manjši organizacijski krizi v klubu, kljub številnim težavam smo dosegli precej več, kot smo pričakovali. Morda je to sreča, rezultati pa so v največji meri plod strokovnega dela trenerja Vengusta in vaditeljev, kajti najboljše rezultate in največje uspehe smo zabeležili prav na najpomembnejših tekmovanjih. Bila so tudi razočaranja in precejšnja nihanja v formi tekmovalcev, toda na največjih tekmovanjih smo izmed vseh slovenskih klubov pobrali največ. Če se bodo uresničile naše želje in bomo pozimi trenirali vsaj petkrat na teden, potem lahko optimistično pričakujemo sezono zimskih turnirjev v dvoranah.

DO

Teniški dan za pionirje

Vse pionirje in pionirke, ki želijo igrati tekmovalni tenis, obveščamo, da TK Kamnik prireja v soboto, 12. novembra, ob 9. uri v športni hali pri OŠ Frana Albrehta teniški dan za pionirje in pionirke v starosti 7–8 let. Hitrostne sposobnosti in druge gibalne spretnosti bodo preverjali najboljši igralci in trenerji teniškega kluba Kamnik z namenom, da bi najspretnejše vključili v poseben tečaj za vzgojo tekmovalcev.

Starši, pripeljite svoje otroke na preizkus spretnosti. Udeleženci teniškega dneva morajo prinesti s seboj copate. Vabljeni!

TENIŠKI KLUB KAMNIK

Matjaž Pogačar prvi med rekreativci

Bralci se morda še spomnijo, da sem pred kratkim omenila Matjaža in njegove dobre rezultate v letošnji sezoni. Očitno ti uspehi niso naključni, saj je na turnirju B skupine (rekreativne) osvojil prvo mesto. V polfinalu je premagal Marjana Urha z rezultatom 6:1, 6:4, v finalu pa je ugnal še Freda Keršiča – 6:2, 7:5. Upamo, da bo v naslednji sezoni še kdo od mladih mešal štrene starejšim, izkušenim igralcem, saj le to zagotavlja tenisu napredek in bodočnost.

ILUŠ H.

Skakalci zaključili poletne priprave

Učenci OŠ Komenda-Moste, ki delujejo pri ŠŠD in skakalni sekciji ŠD Strahovica so od junija do oktobra pridno vadili in tekmovali na skakalnicah s plastiko. Dvakrat tedensko so imeli trening na skakalnici v Selu ali v Mostecu. Vsi so še mladi, obiskujejo 2., 3. ali 4. razred, zato trening ne sme biti prenaporen; lahko bi tudi rekli, da se še bolj učijo skakati, učenje pa je sestavni del vzgoje, tako telesne kot duševne. Naš trening je vsota učenja in igre. Tudi tekem ne jemljemo preveč zares, čeprav mladim skakalcem ne manjka tekmovalne vneme in vsak po svoje doživlja uspehe in poraze. Tako je Boris Čebulj zmagal na tekmi v klasični kombinaciji, na poletnem prvenstvu Slovenije pa je bil šele 27, ker so ga dan poprej pošteno opikale ose. Manj nihanja v tekmovalnih dosežkih imata Roman Kosirnik in Sandi Pibernik, medtem ko so ostali šele začeli premagovati težave smučarskega skakanja, med katerimi je strah pred globino gotovo največji.

P. K.

Seminar za prodajalce vezi

V Titanu je bil 12. in 13. oktobra letos seminar za prodajalce in montažerje smučarskih vezi TYROLIA. Seminarja se je udeležilo več kot sto predstavnikov športnih trgovin in smučarskih servisov iz vseh republik in pokrajin, razen iz Črne gore in Makedonije. Titan, ki sodeluje pri proizvodnji smučarskih vezi kot kooperant avstrijske firme AMF TYROLIA, že več let pripravlja ta seminar z namenom, da seznani prodajalce in montažerje z vsemi novostmi, ki jih prinaša vsakoletni proizvodni in prodajni program smučarskih vezi. Letošnji seminar je obsegal predavanje o nastavljanju vezi po metodi IAS in BFU, ki ga je imel Klemen Pibernik. Proizvodni program smučarskih vezi je predstavil Janez Lap; Ernst Franz pa je govoril o novi obliki rekreacijske aktivnosti ameriškega izvora, ki se imenuje »havyhands« (ročne uteži), po slovensko je to metoda obteženih rok. Avtor te metode, ameriški zdravnik, trdi, da dosežemo s telesnimi vajami, pri katerih uporabimo ročne uteži »havyhands« veliko večje uspehe, zlasti pri znižanju krvnega pritiska in srčnega utripa. Seminar smo zaključili z video posnetki tekmovanja v smuku Steva Podborskega, turnega smučanja, jadranja na deski in letenja z zmajem.

. P. K.

Jesenski kros – 800 tekačev

Odbor za množičnost pri ZTKO občine Kamnik je tudi letos priredil jesenski kros. V Stranjah je nastopilo več kot 800 tekmovalcev in tekmovalk. Najbolj množična udeležba je bila v kategoriji pionirjev in pionirk, čeprav tudi kategorije mladincev, mladink in otrok iz VVZ številčno niso veliko zaostajale. Še vedno pa je zelo skromna udeležba v kategorijah članov, članic in veteranov. Verjetno je vzrokov več, a bi jih lahko s skupno akcijo organizatorjev rekreacije po delovnih organizacijah in ostalimi telesnokulturnimi delavci le premostili in tako zagotovili tudi boljšo udeležbo na jesenskem krosu »DELA«.

Za odlično organizacijo in nemoten potek krosa je poskrbela Alpska sekcija ŠD Jurij Libnik iz Stranj. Tako organiziranih in izpeljanih tekmovanj si tako tekmovalci kot tudi prireditelji lahko samo še želimo.

REZULTATI: CICIBANI: 1. Perme Marko (MŠ Stranje) 39,8, 2. Šparl Uroš (Kidričeva), 3. Trobevšek Rok (Stranje).

CICIBANKE: 1. Belak Jelka (Bakovnik) 42,0, 2. Mali Nika (Bakovnik), 3. Mali Andreja (Bakovnik).

PIONIRJI 1. RAZRED: 1. Kodrin Ivan (Komenda-Moste) 44,0, 2. Ribič Gašper (KB), 3. Novak Jure (TB).

PIONIRKE 1. RAZRED: 1. Grzinčič Lidija (FA) 45,0, 2. Potočnik Irma (KB), 3. Humar Andreja (FA).

PIONIRJI 2. RAZRED: 1. Brglez Rok (FA) 43,0, 2. Lah Robert (KM), 3. Šimenc Simon (KB).

PIONIRKE 2. RAZRED: 1. Labignan Nadja (TB) 1:00, 2. Škorjanc Mirjam (FA), 3. Grošelj Sonja (FA).

PIONIRJI 3. RAZRED: 1. Žibert Albin (Duplica) 1:00,2, 2. Carič Gašper (TB), 3. Osolnik Rajko (KM).

PIONIRKE 3. RAZRED: 1. Lavrič Nataša (TB) 1:03,0, 2. Potočnik Marija (KB), 3. Lamovšek Mojca (Duplica).

PIONIRJI 4. RAZRED: 1. Šuštar Branko (TB) 1:32,3, 2. Škurma Stanko (KM), 3. Štritof Tine (FA).

PIONIRKE 4. RAZRED: 1. Šparel Sandra (TB) 1:39,2, 2. Bauman Mateja (FA), 3. Potrato Tina (TB).

PIONIRJI 5. RAZRED: 1. Veladžič Mirsa (FA) 2:28,4 2. Uršič Tomaž (KB), 3. Spruk Dominik (KB).

PIONIRKE 5. RAZRED: 1. Jus Jana (FA) 1:48,0, 2. Matjan Tanja (FA), 3. Benkovič Romana (FA).

PIONIRJI 6. RAZRED: 1. Praštalo Tomaž (FA) 3:04,3, 2. Podjed Valentin (FA), 3. Prelog Roman (KM).

PIONIRKE 6. RAZRED: 1. Brelih Danijela (FA) 1:45,4, 2. Sušnik Helena (KB), 3. Hribar Nataša (TB).

PIONIRJI 7. RAZRED: 1. Ščulja Darko (FA) 2:57,3, 2. Dolar Viljam (FA), 3. Balantič Matjaž (KB).

PIONIRKE 7. RAZRED: 1. Horvat Tanja (TB) 2:26,8, 2. Voljkar Mihaela (TB), 3. Spruk Nejka (KB).

PIONIRJI 8. RAZRED: 1. Flis Boris (FA) 2:43,6, 2. Cvijanovič Marjan (FA), 3. Milovič Njegoš (FA).

PIONIRKE 8. RAZRED: 1. Markuš Irena (FA) 2:23,2, 2. Močnik Mira (KB), 3. Kosirnik Mira (KB).

MLAJŠI MLADINCI: 1. Man Maks (AK Olimpija) 6:39,6, 2. Golob Tomi (ŠČRM), 3. Pustotnik Andrej (SŠCRM).

MLAJŠE MLADINKE: 1. Smolnikar Ksenija 5:35,0, 2. Mali Nada (SŠCRM), 3. Nastran Mateja (SŠCRM).

STAREJŠI MLADINCI: 1. Romšak Matic (KD Kamnik) 11:03,8, 2. Satler Sašo (SŠCRM), 3. Jarc Rok (SŠCRM).

STAREJŠE MLADINKE: 1. Starbeka Martina (SČCRM) 2:54,4, 2. Kadunc Martina (SŠCRM), 3. Markuš Milena (SŠCRM).

ČLANI: 1. Lamprečnik Stane (KS) 16:58,5, 2. Urh Ivan (KS Črna), 3. Škrbinc Mira (ZSMS Šmartno).

Alpska sekcija dela s polno paro

Že sredi avgusta so se mladi smučarji zopet zbrali na skupnem treningu. Vsi se zavedajo, da je od tega treninga v veliki meri odvisen uspeh na tekmah, ki jih čakajo v naslednji sezoni. Prva in druga vrsta trenirata na štadionu v Mekinjah, cicibani pa na travniku pri tovarni Eta.

Vse skupine delajo po točno začrtanem programu. Prva in druga skupina se zbereta na štadionu vsak dan. Po ogrevanju se pomerijo v tekih, daljših ali krajših, kakor pač zahteva trener. Potem telovadijo in za zaključek se navadno pomerijo še v nogometu. Cicibani vadijo trikrat na teden. Njihova pridnost in prizadevnost bo kmalu poplačana, saj bodo najboljši izmed njih v kratkem odpotovali v sosednjo Avstrijo, kjer bodo imeli prvi trening na snegu. Odzvali se bodo vabilu slovenskega smučarskega kluba v tujini YU SKI. Na ledeniku bodo imeli najprej skupne treninge in nato prijateljsko tekmo v veleslalomu.

Ena izmed glavnih nalog alpske sekcije je razvijati množičnost. Želeli bi zajeti čim več mladih v svoje vrste. Zato se je alpska sekcija lotila te naloge sistematično. Povezala se je z okoliškimi šolami in športnimi društvi ter testirala mlade športnike. Izmed testiranih učencev je bilo lahko izbrati tiste, ki imajo smisel in sposobnost za ta šport. Tako so se oblikovale kar številčne vrste mladih bodočih smučarjev v Komendi, Stranjah, Tunjicah, Tuhinju, Nevljah. Povsod že pridno vadijo pod strokovnim vodstvom in po enotnem programu. Mladim bodočim smučarjem želimo veliko uspehov in vztrajnosti v pripravljalnem obdobju, da bo srečanje z njimi na snegu tem bolj uspešno.

S. K. KAMNIK

Srednješolski center

Rudolfa Maistra

Kamnik, Novi trg 41/a razpisuje prosta dela in naloge

čistilke

Delo se združuje za določen čas s polnim delovnim časom.

Kandidati naj pisne vloge pošljejo v roku 8 dni po objavi razpisa na naslov: Srednješolski center Rudolfa Maistra, 61240 Kamnik – Novi trg 41/a.

Zakonca brez otrok vzameta v najem manjše stanovanje v Kamniku ali okolici. Ponudbe na uredništvo Kamniškega občana.

Literarni krožek SŠCRM Kamnik vabi vse ljubitelje poezije, da prisluhnejo večeru sodobne ciprske poezije, ki bo v petek, 18. novembra 1983 ob 18.30 v prostorih SŠCRM.

SERVIS ŠIVALNIH STROJEV Klančar Tine, Čufarjeva 6, Domžale – odprto od 14. do 18. ure, sobota od 8. do 12. ure.

Oglašujte v Kamniški občan

REKREACIJA V KRAJEVNI SKUPNOSTI

Kot že nekaj let do sedaj bo tudi letos organizirana rekreacijska vadba v krajevni skupnosti – Center. Dadba bo potekala organizirano pod strokovnim vodstvom in sicer:

– vsako **sredo** od 18.30 do 20. ure – moški
– vsak **ČETRTEK** od 18.30 do 20. ure – ženske

Pri vadbi vam želimo veliko uspeha in zadovoljstva.

Odbor za množičnost pri ZTKO – Kamnik

PLANINSKI KOTIČEK

Slavnostna akademija

90-letnico svojega obstoja je Planinsko društvo Kamnik proslavljalo delovno in svečano: odprli so popolnoma prenovljeno kočo na Kamniškem sedlu, julija, na obletnico ustanovitve so na slavnostni seji podelili priznanja najbolj zaslužnim, mladinski in alpinistični odsek pa sta organizirala vsak svojo odpravo, eden v Durmitor, drugi pa v Čvrsnico in Velež. Zaključek tega jubilejnega leta bo še slavnostna akademija. Ta bo v petek, 18. novembra ob 19. uri v dvorani kina »Dom« v Kamniku. Vstopnine ne bo, svoj nastop pa so obljubile pevke in pevci »Solidarnosti«, harmonikarji in recitatorji.

Kamničani na Kleku

Klek je 1182 m visok hrib v Gorskem Kotarju znan po svojem čudovitem razgledu, pa tudi po skoraj 200 m visoki steni, kjer je tekla zibelka hrvaškega alpinizma. Zaradi relativno nizke nadmorske višine je zelo primeren za plezanje v pozni jeseni, ko višje gore že pokrije prvi sneg.

Zato so se člani AO Kamnik odločili za obisk tega hriba, da bi tako ujeli še nekaj kopnih vzponov. Obiskali so ga v dneh od 28. do 31. oktobra, vendar so imeli hudo smolo z vremenom. Ves čas je bila megla, tako da cele stene sploh videli niso. No, kljub vsemu jim je v tistem času, ko ni ravno deževalo, uspelo narediti nekaj vzponov, vsega skupaj 15. Tako so preplezali smeri Za kitaro, Za klečke vještice in HPD-90, Dare Božič in Marjan Kaker pa sta preplezala menda celo dve prvenstveni.

BOJČ

Kamniški občan

KAMNIŠKI OBČAN, glasilo občinske konference SZDL Kamnik – Kamniški občan je aprila 1981 ob 20-letnici izhajanja prejel srebrni znak OF – Ureja uredniški odbor – glavna in odgovorna urednica Jana Taškar – tehnični urednik Franc Mihevc – strokovna sodelavka Vera Mejač – Izhaja dvakrat mesečno – Naslov uredništva: Kamnik, Tomšičeva 2, telefon 831-311 – tekoči račun pri OK SZDL 50140-678-57039 – Kamniški občan – Rokopisov in fotografij ne vračamo – Tiska ČGP Delo v Ljubljani.