NOVI TEDNIK

direktor in glavni urednik NT&RC: Jože Cerovšek,
odgovorni urednik NT: Branko Stamejčič, odgovorni urednik RC: Mitja Umnik

NT&RC

21. februar 1991 • številka 7 • leto XLV • cena 20 dinarjev

22.500 izvodov – 32 strani

So krivi anestezisti?

Devetnajstletni Danilo si je poškodoval prst. Operirali so ga in zdaj se že pet mesecev ne zbudi iz kome. Je kriva le usoda? O tem v prispevku **Nedolžna operacija – pot v večno temo** na strani 16.

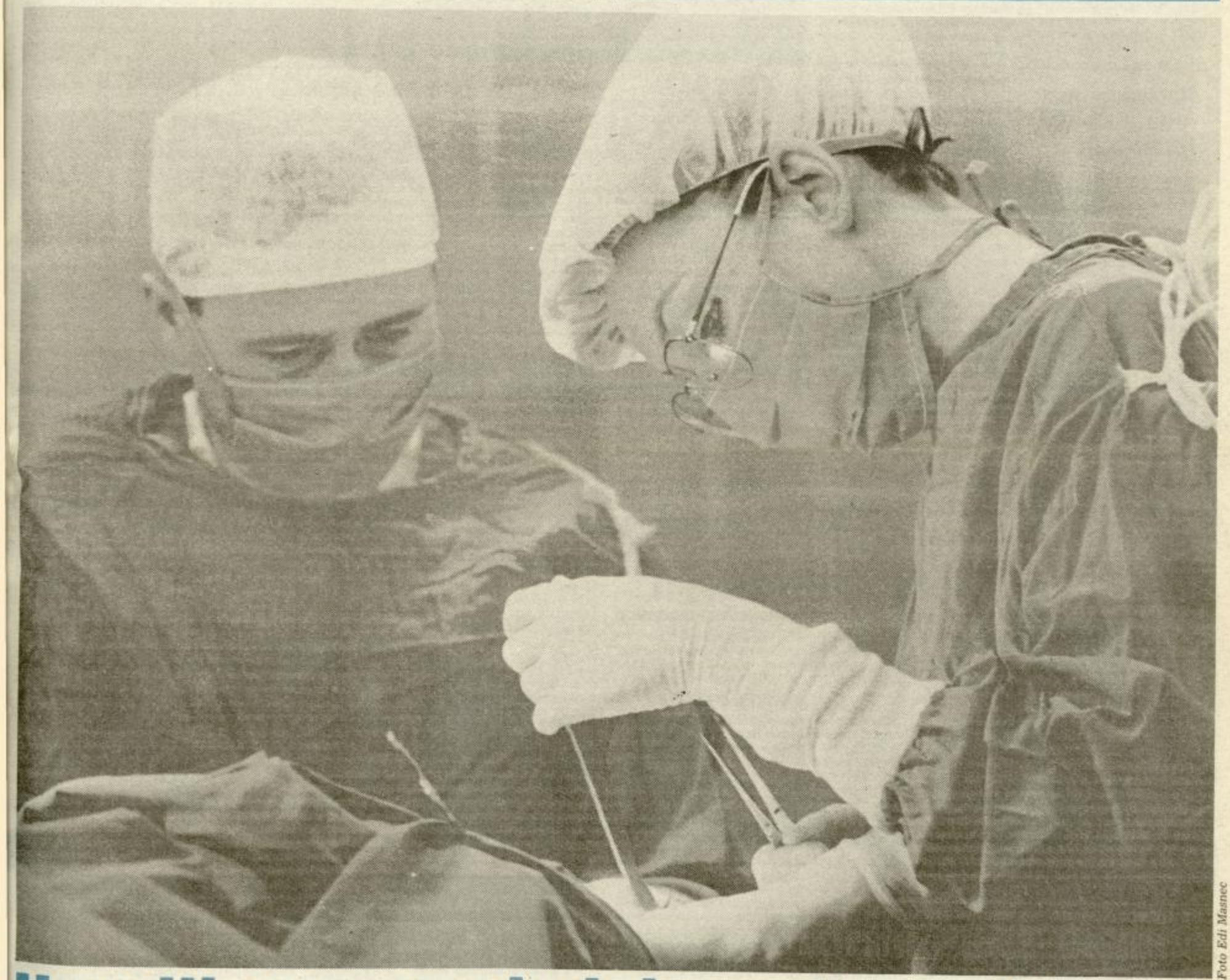

Foto Edi Masnec

Uvozili smo naslednje vrste orožja:

... Kaj vse je JLA izvozila in kaj smo Slovenci za svojo vojsko v tujini kupili, ali bodo slovenski fantje šli na pomoč Hrvatom in kdo je kupoval slovenskim teritorialcem šminkerska vozila – o tem govori **Jelko Kacin** v intervjuju **Kdor ima palico, ga pes ne bo ugriznil** na strani 5.

Stran 10
Poplavljeni denar v Gorenju

Stran 6
Alarm ali komedija zmešnjav

Stran 9
Ringa ringa raja – ugani kdo nagaja

Stran 12
Rakova pot v lepše čase

Stran 17
Retrospektiva v Sloveniji bi bila bomba

Maxim

Mariborska 1, tel. 26-655
Prodajalna z modnimi oblačili za prosti čas
MIKICE, HLAČE, KRILA, BLUZE, JAKNE, TRENIRKE...
Vsi izdelki so kreirani za mladostni stil oblačenja. Cene so najugodnejše. MAXIM, SAJ VESTE, TIŠTI Z ZELENO PIKO NA ČRKI !!

Moderen narod, enakovreden drugim

Ne levo ali desno, le še slovensko in demokratično

»Zgodil se je čudež – Slovenci smo se ovedli, spoznali, da smo in hočemo biti,« je v pozdrav ustanovnemu zboru Podružnice Svetovnega slovenskega kongresa za celjsko območje dejala predsednica Konference SSK za Slovenijo Spomenka Hribar. Podružnico za celjsko območje, ki jo do nadalnjega vodi 15-članski izvršni odbor in 3-članski nadzorni odbor, smo dobili minuli četrtek.

»Če sodimo po zastavi Celja, mesta knezov, ki visi z županovega okna, potem je verjeti, da želimo v Celju imeti sedež Svetovnega slovenskega kongresa. A niso dovolj samo želje, ideja o povezovanju in sodelovanju vseh Slovencev v našem mestu še ni dovolj živa, zato mislim, da bi morali hitro narediti načrte, kako zagotoviti pogoje, da bi Celje resnično postalo sedež slovenstva,« je razmišljal **Silvester Drevenšek**, član izvršnega odbora celjske podružnice SSK, ki vidi najprimernejši prostor za sedež vseslovenske ustanove v celjskem Spodnjem gradu. Tej misli so se pridružili tudi ostali razpravljalci, ki so skozi idejo povezovanja in sodelovanja Slovencev doma in po svetu videli možnost za oživljanje in razvoj naroda.

Na ustanovnem zboru Podružnice SSK za celjsko območje so sprejeli posebno izjavo za javnost, v kateri so opredeljeni cilji in naloge za nadaljnje delo, celjska podružnica pa je sprejela tudi za svoje območje prilagojen statut in program Konference SSK za Slovenijo.

Ugotavljali so, da je ideja Svetovnega slovenskega kongresa veliko bolj kot v matični domovini zaživela med Slovenci, razseljenimi po vsem svetu. A nekaj se je v mišljenju Slovencev le spremenilo, meni **Spomenka Hribar,** ki jo veseli rastoča zavest naroda. »Že v starem sistemu je začela oživljati radost do življenja med Slovenci in ideja Svetovnega slovenskega kongresa je rasla in se krepila skupaj z razvojem demokracije.«

Sicer pa je bistvo Svetovnega slovenskega kongresa v združitvi vseh Slovencev, v sposobnosti sobivanja in sožitja, temelječega na spravi. Ne gre samo za obliko medsebojnega komuniciranja, ampak za dejansko razumevanje in vzajemno pomoč. Prihodnost slovenskega naroda mora biti v moderni, sodobno zasnovani naciji, ki bo enakovredno živela z ostalimi narodi. In tudi samostojna in suverena Slovenija mora biti sprejemljiva za vse Slovence – moderna država, temelječa na človekovih pravicah in državljanskih svoboščinah.

Od 27. do 30. junija se bo v Sloveniji prvič sestal Svetovni slovenski kongres, četrti delovni dan pa bodo predstavniki Slovencev iz domovine, zamejstva in izseljeništva preživeli v Celju. Sicer pa bo položaj Svetovnega slovenskega kongresa kot trajne ustanove povsem nepolitične, nedržavne in neideološke narave, za njegovo članstvo, ki je lahko le individualno, pa bodo obvezujoče moralne norme.

IVANA STAMEJČIČ
Foto: EDI MASNEC

Naslednji gost Alija Izetbegović

Alija Izetbegović, predsednik Predsedstva BiH, bo gost 7. celjskega večera, in sicer na Dobrni 22. marca. Tema pogovora bo **Bosna in Hercegovina v zgodovinski preizkušnji.** V teh dneh se je tudi jugoslovansko državno predsedstvo preselilo v Sarajevo, kar pomeni, da naj bi bilo to mesto spet ječiček na tehtnici pred razpletom jugoslovanske krize. Novo, nacionalno, to je muslimansko vodstvo v BiH zelo realno presoja sedanje odnose v Jugoslaviji in se še vedno nagiba k določeni obliki povezave med jugoslovanskimi narodi. Pogovor s predsednikom Predsedstva BiH bo zanimiv tudi zaradi možnosti novih povezav s Slovenijo.

Gorenje na kölnskem sejmu

Na letošnji svetovni razstavi gospodinjskih aparatov in druge opreme za dom Domotechnica v Kölnu s svojimi gospodinjskimi aparati sodeluje tudi Gorenje iz Velenja. Domotechnica je ena največjih tovrstnih razstav v svetu. Letos se je začela v torek, 19. februarja, trajala pa bo do jutri, torej do petka, 21. februarja.

Gorenje že dolga leta sodeluje na tej razstavi, na letošnjem sejmu pa bodo predstavili zadnje novosti iz svojih programov: novo obliko pralnih strojev, izpolnjeni programatorji, tehnično in tehnološko izpolnjene hladilno-zmrzovalne aparate ter novo generacijo pečic, ki je že na voljo kupcem. Poslovni partnerji in drugi obiskovalci pa si bodo na Domotechnici lahko ogledali tudi prvi model Slovenskega doma, torej osnovne funkcije integriranega hišnega sistema.

U.K.

Šentjurska vlada zavrača očitke

Predstavniki šentjurske vlade so v ponedeljek zavrnili očitke Liberalno demokratske stranke in jih označili kot pamflet in zavajanje ljudi. Na seji izvršnega sveta so zavrnili tudi očitke zaradi podražitve vode ter očitke povezane z gradnjo obvoznice, šolo v Hruševcu, domom upokojencev in plačami občinskih funkcionarjev.

Tako so za obvoznico povedali, da o načrtu že razpravljajo, elaborat za šolo v Hruševcu tudi ponovno pregledujejo, za dom upokojencev pa naj bi dala glavnino denarja republika. Menda so pri obnovi cest in črnih točk naredili celo več, kot so načrtovali.

Tudi plače občinskih funkcionarjev ne presegajo republiškega povprečja in po besedah predstavnikov šentjurske vlade zaostajajo za plačami v šentjurskem gospodarstvu.

Zavrnili so tudi očitke, da je bil izračun ob januarski 60-odstotni podražitvi vode pripravljen nestrokovno in obljubili, da bodo za skupščinsko razpravo pripravili potrebno razlago, kje so vzroki tolikšne podražitve.

Jeza konjiških poslancev

Terjajo čiste račune – Manj ljudi v upravi

Živahna razprava in zahteva po čistih računih sta bili glavni značilnosti zadnjega zasedanja zborov konjiške občinske skupščine. Ker poslanci niso prejeli pisnega poročila o porabi denarja za zdravstvo v občini v preteklem letu in letošnjih načrtih porabe niso sprejeli predloga, po katerem bi letos prispevali 0,61 odstotka za program na ravni občine. Z ustno razlago pa tudi niso bili zadovoljni.

Ko so spregovorili o zmanjševanju zaposlenih v občinskih upravnih organih, so terjali njihov seznam skupaj z višino osebnih dohodkov. Dobili ga bodo do naslednjega zasedanja skupščine. Sicer pa se je v občinskih upravnih organih število zaposlenih v preteklem letu zmanjšalo od 112 na 97 delavcev. Redno so se upokojili 4 delavci, 8 delavcev pa se je upokojilo predčasno. V obrti in podjetništvu so se zaposlili 4 delavci, 4 pa je prenehalo delovno razmerje. Na novo so zaposlili 5 delavcev. Število zaposlenih nameravajo zmanjševati še naprej, v glavnem po naravni poti. Letos bo izpolnilo pogoje za predčasno ali starostno upokojitev 10 delavcev.

Čeprav je bilo pred tem precej razprave o davčnih novostih v republiki, so poslanci sprejeli osnutek odloka o davkih občanov. Zahtevali pa so, da poslanci v republiški skupščini zahtevajo ukinitev davka na otroška oblačila in davka na plačilne liste pri obrtnikih.

Ponovno je bila največje poslanske jeze deležna čakalnica avtobusne postaje v Slovenskih Konjicah, kjer je zasebnik z dovoljenjem celjskega Izletnika postavil igralne avtomate. Občinski tržni inšpektor je sicer izda[illegible] odlok o izpraznitvi čakal[illegible]ce, toda čakalnica sodi v p[illegible]stojnost republiškega pr[illegible]metnega inšpektorata, o[illegible] katerega pa niso dobili pr[illegible]vega odgovora. Treba bo ra[illegible] rešiti upravni spor, šele p[illegible]tem bodo, morda, poslan[illegible] lahko terjali uresničitev sv[illegible] je že ponovljene zahteve, d[illegible] je čakalnica čakalnica in n[illegible] igralnica.

Da je slabe volje često kr[illegible]va neobveščenost, je potrd[illegible]la razprava o bodoči upora[illegible] osnovne šole na Skomarj[illegible] Ko so v občini sprejeli odl[illegible]čitev, da bo del šole nam[illegible]njene trgovini, je to sprožil[illegible]val protestov med dosedanj[illegible]mi uporabniki, zlasti tabo[illegible]niki. Na skupščini pa so p[illegible] jasnili, da bodo šolo lahko š[illegible] naprej uporabljali tako t[illegible]borniki kot tudi teritorialn[illegible] obramba in krajevna sku[illegible]nost.

MILENA B. POKLI[illegible]

Mesto zamujenih priložnosti

Ali je Celje res mesto zamujenih priložnosti in mu tudi slavna knežja zgodovina vse do danes ni pomagala k nekoliko bolj mili usodi? Ali se je zdaj, z začetkom drugačnih časov, ki bodo na najvišji oltar postavili tržno, gospodarsko uspešnost, občino takega tipa, kot je Celje, pa obravnavali kot drobiž, prikazala nova priložnost? Ali pa je pravzaprav zadnji trenutek, da Celje vnovič premisli razvojno strategijo in se vpraša: kaj zdaj, ko je gospodarstvo slečeno do golega, njegova struktura pa taka, da se za prihodnost kažejo vse opcije? Tudi najbolj črne, z vso ekološko navlako povrh?

KOMENTIRAMO

Dva primera zadnjih dni ponovno odkrivata, da Celje ne spi. Toda njegov imidž nastaja spontano, v bistvu mimogrede, ne da bi vsak ***dogodek*** *hkrati izzval k odmevu vse, ki jim je to bivanjsko okolje zlezlo pod kožo. Prvi dnevi slovenskega filma, na primer, osrednje republiško srečanje filmskih ustvarjalcev, bodo letos brez jugoslovanske revije najboljših filmov. Kot da to nikogar ne moti. Prvikrat bo to nacionalni filmski festival, prireditev, ki naj bi pomagala zbližati gledalca in domači film. In čeprav ima filmski praznik v Celju domicil, prav nič ne vara občutek, da je pravzaprav vse prepuščeno organizatorju – tudi to, da bi turistične, gostinske in druge delavce spomnil na prvovrstni kulturni dogodek. Vsak kulturni dogodek pa bo v teh časih, in jutri še bolj, priložnost za tržno in poslovno odzivanje.*

*In drugi primer – reorganizacija Golovca, ki bo najbrž holding, daje objektu, ki so ga zgradili vsi Celjani, natančnejše poslovne funkcije. Poslovne enote oziroma podjetja v holdingu naj bi skrbela za sejme, za gostinstvo in za prireditve, bazen pa bi dobil status komunalnega ali javnega podjetja. Taka poslovna organizacija je najbrž dobro preštudirana in zna biti smiselna. Vendar je ni mogoče povsem uskladiti z vabilom, objavljenim v zadnjem Obrtniku. V njem nam*mreč mariborski STEP, podjetje za prirejanje domačih in mednarodnih sejmov in razstav, zastopanje in ekonomsko propagando ter trženje (podjetje dela pod okriljem Zveze obrtnih združenj Slovenije) vabi na 5. specializirani sejem »Ideja 1991« in 9. pomladanske obrtne sejme. Ali to pomeni, da bo Golovec holding, ne da bi razvil trženja in trženjske strategije prav na področju sejemske dejavnosti? Ali ni v tržni ekonomiji prav ta funkcija najbistvenejša za kompletno poslovno in razvojno filozofijo firme? Seveda ne gre za postavljanje občinskih plotov, za provincialno navijanje, naj Celje do kraja razvije filozofijo sejemskega mesta in središča obrti ali podjetništva. Gre za to, da ne bi smeli iz rok izpustiti priložnosti, ki jo je Celje že imelo – Celje kot atletsko, pevsko, filmsko in sejemsko mesto.*

Nekdaj, v letih, ki jih zdaj pogosto imenujejo kot realsocialistična in svinčena, se je pojem socialne integracije občine uporabljal kot odgovor na vprašanje, kolikšna je identifikacija občanov z njihovim mestom. Tisto o socialni integraciji zdajšnjih meščanov ne bo nikoli zašlo povsem v ropotarnico zgodovine. Zdaj ji bo samo pridana žlahtnost novega – tržna promocija mesta. Ne prvega ne drugega se ne da doseči kar tako, spontano, brez javnega vedenja, kaj se hoče. Ali se sploh kaj hoče, se da razbrati tudi ob primerih, kot so dnevi slovenskega filma in kot je reorganizacija Golovca, čeprav sta to dva, morda za koga navidezno pomembna dogodka. Če mesto niti zdaj niti še tako kmalu ne bo moglo reči, kaj je z njegovim nosilnim stebrom, gospodarstvom, potem bi moralo vedeti vsaj to, kako tržiti tisto, kar premore.

Kakor se morda sliši neprijazno, je vendarle res, da premišljen projekt promocije Celja in celotne regije še nikoli ni bil tako aktualen, še nikoli ni tako dobesedno visel v zraku kot zahteva in nuja, kot prav zdaj.

Nekaj medstrankarskega soglasja in nadstrankarskega obnašanja pa si Celje in dediščina celjskih knezov le zaslužita.

JOŽE VOLFAND

Delavec išče svojo pravico

Ustanovljena Delavska stranka Slovenije

V Sloveniji imamo od sobote naprej novo stranko. V Celju, pri Mlinarjevem Janezu na Teharjih, so člani iniciativnih odborov iz vse Slovenije ustanovili Delavsko stranko Slovenije, ki ji predseduje Vlado Rančigaj, predsednik konference sindikata iz velenjskega Gorenja.

Delavska stranka Slovenije ni bila ustanovljena v želji po političnem liderstvu, ampak zaradi večjega uveljavljanja delavskih pravic. Prav zaradi tega je odprta za vse, ki živijo od svojega dela, ne glede na njihovo politično opredelitev, narodnost, sindikalno pripadnost ali svetovni nazor. Prav tako ni omejitev za vključevanje v stranko lastništvo delovnih sredstev, s katerimi delajo, Delavska stranka pa se bo zavzemala za socialno pravično državo, za sodobno in učinkovito gospodarstvo ter pravice vseh zaposlenih da sodelujejo pri odločanju o temeljnih vprašanjih svojega socialnega in ekonomskega razvoja.

V svoj program so člani Delavske stranke Slovenije zapisali prizadevanja za visoko zaposlenost, podporo pluralizmu lastnin, a hkrati odločno nasprotovanje neupravičenega zasebnega prisvajanja in nekritičnega podržavljanja zdajšnje družbene lastnine. Prav tako so temeljne točke njihovega programa – čeprav menijo, da sam program še ne pomeni nič in bo le delo pokazalo njihovo r[illegible]ravnanost – tudi skrb za st[illegible]novanjska vprašanja čla[illegible]stva, izobraževanje, odn[illegible] do otroka in družine ter va[illegible]stva okolja. Program dela[illegible]ske stranke zajema tudi sk[illegible] za pravice delavcev iz drug[illegible] republik, načelno pa se [illegible] stranka zavzemala za bolj[illegible] življenje in medčloveške o[illegible]nose.

Sicer pa je Delavska stra[illegible]ka Slovenije nastala zara[illegible]tega, ker večina slovensk[illegible] delavcev doslej ni bila vklj[illegible]čenih v politične strank[illegible] njihova odsotnost v politi[illegible]nem življenju pa se vidi tu[illegible] v zanemarjanju in odrivan[illegible] delavske problematike [illegible]rob ostalih političnih odl[illegible]čitev.

Delo še, davkov pa ne

Dobiček obrtnikov je obdavčen kar štirikrat

Laški obrtniki se pridružujejo kranjskim v njihovih tožbah o previsokih davkih in prispevkih, ki jih je določila nova oblast. Veliko nepravilnosti so ugotovili, predvsem pa so se v sredo, ko se jih je okoli dvesto zbralo v prostorih hotela Savinja v Laškem, vsi strinjali, da nova višina davkov in prispevkov ne upošteva dejanskih plačilnih sposobnosti obrtnikov, saj se tudi ti soočajo z neplačevanjem njihovih storitev.

Zahtevali so, da republiška skupščina, ki zaseda te dni, na dnevni red nemudoma uvrsti tudi problematiko plačevanja davkov in prispevkov obrtnikov, poslali pa so tudi nekaj predlogov in zahtev. Že dalj časa si laški obrtniki prizadevajo v kali zatreti popoldansko obrt in šušmarstvo, ker, kot menijo, predstavlja nelojalno konkurenco. Zavzeli so se, da zakonodajalec spremeni davek na izplačane osebne dohodke toda, da bistveno zniža davčno stopnjo. Laščani zahtevajo tudi, naj se ne plačujejo prispevki iz bruto osebnega dohodka za čas bolniškega staleža, v zvezi s plačevanjem akontacij davka pa se zavzemajo, naj se te vežejo na plačano realizacijo ter da se omogoči sprememba akontacije med letom glede na plačilno sposobnost obrtnikov. Gostinci so se zavzeli, da se odpravi izenačitev prometnega davka med gostilnami in trgovinami, avtoprevozniki pa, da se petodstotni temeljni prometni davek plača ob plačilu storitve, oziroma, da naročnik storitev sam poravna in nakaže prometni davek občini.

Obrtniki so na sestanku ugotavljali, da je slovenska država predraga, da bi bilo proračun treba znižati za petino, prav tako so bili odločeni, da bodo davčne obveznosti poravnali šele takrat, ko bodo za svoje storitve s strani naročnikov prejeli denar. Ugotavljali so tudi, da je dobiček obrtnikov obdavčen kar štirikrat. Najprej kot davek iz dejavnosti, nato se všteva v dohodnino, tretjič je obdavčljiva prodaja osnovnih sredstev in četrtič plačujejo še davek od dohodka.

Sestanku je prisostvoval tudi laški predsednik vlade Roman Matek, ki je dejal, da je obstoječi davčni sistem globalno pozitiven, čeprav posamezniku trenutno prinaša več slabega kot dobrega. Toda, je dejal, s tem so se obrtniki rešili kopice prispevkov, ki so jih morali plačevati, tudi prometni davek je za obrtnike in podjetja izenačen. Ker občina praktično nima več pristojnosti glede določanja višine davkov, so ti izenačeni na ravni republike in se ne dogaja več, da bi bili obrtniki delujoči v eni občini na boljšem kot drugi. Obstoječa zakonodaja je prišla v praksi nepreverjena, zato jo je v praksi treba preverjati in popravljati, ne pa rušiti, je dejal Matek.

Laški obrtniki so sklenili, da če iz republike ne bodo prejeli zadovoljivih odgovorov, se bodo pridružili kranjskim pri generalnem štrajku, kot pa je bilo slišati v petek, so se Kranjčani generalni stavki že odpovedali.

NATAŠA GERKEŠ

Alpos – svetla gospodarska izjema

Nova organiziranost bo privabila tuji kapital

V Alposu so lani dobro gospodarili, letos pa nameravajo polovico proizvodnje usmeriti na tuje trge, se preoblikovati v holding, ustanoviti podjetje v Avstriji in posodobiti podjetje. Medtem ko druga podjetja odpuščajo delavce, so jih v Alposu lahko nekaj celo na novo zaposlili.

Za lani se v Alposu lahko pohvalijo z dobrimi poslovnimi rezultati, čeprav v izvozu niso dosegli predvidenega. Kljub vsemu pa so se uspešno predstavili na nekaterih sejmih doma in v tujini ter navezali poslovne stike s tujimi partnerji, kar naj bi se jim po predvidevanjih že letos obrestovalo.

Letos se nameravajo izvozu še posebej posvetiti, saj načrtujejo, da bodo kar polovico proizvodnje usmerili na tuji trg. Hkrati pa razmišljajo o spremembah v načinu organiziranosti. S preoblikovanjem v holding s samostojnimi profitnimi enotami bi namreč dosegli, da bi zainteresirani vanje lahko vlagali kapital. Zanimanje so pokazali tudi tujci.

Sicer pa se tudi Alpos srečuje s težavami zaradi plačilne sposobnosti kupcev. Ugotavljajo, da je med domačimi kupci le malo takšnih, ki obveznosti lahko poravnajo, zato z nekaterimi ne sodelujejo več. Lani je Alpos precej prizadela tudi srbska blokada. Zato si v prihodnje želijo utrditi vsaj blagovne tokove v Sloveniji, na Hrvaškem in v Bosni. Tesno pa so navezani na železarno Smederevo, s katero so prisiljeni sodelovati predvsem zaradi repromateriala in zaradi urejanja nekaterih formalnosti na področju izvoza.

Alpos ustanavlja podjetje v Avstriji, ki naj bi pričelo obratovati že v drugi polovici leta, razpredajo tudi že predstavniško mrežo. V sodelovanju s Kovinotehno namerava aprila v središču Prage odpreti prodajni salon, predstavili se bodo tudi na sejmu v Brnu.

Ob tem se v Alposu lahko pohvalijo, da jim ni treba odpuščati delavcev, temveč jih bodo nekaj celo na novo zaposlili. Naročil imajo zaenkrat dovolj, da lahko povsod delajo s polno paro. So pa tudi v Alposu zelo zaskrbljeni zaradi davčnih obremenitev gospodarstva. Moti jih tudi, da v Sloveniji še ni sanacije razvoja črne metalurgije.

V Alposu veliko vlagajo tudi v posodobitev podjetja. Pripravljajo tri razvojne programe, ki naj bi se jih lotili letos in prihodnje leto, skupna naložba pa bo predvidoma 12 milijonov nemških mark.

N. G.

Trgovska akademija v Celju

V ponedeljek so se v Ljubljani sestali vsi zainteresirani za uvedbo predmetnika Trgovske akademije v slovensko srednješolstvo. Po predlogu, ki ga mora potrditi še republiški sekretariat za šolstvo in Zavod za šolstvo, naj bi razpisali dva razreda v Celju in Ljubljani.

Na celjski srednji ekonomski šoli naj bi torej že v šolskem letu 1991/92 uvedli en razred, v katerem bi poučeval bodoče diplomante Trgovske akademije. Petletno šolanje je prilagojeno predmetniku avstrijske Trgovske akademije, učni program pa temelji tudi na sodelovanju slovenskih in avstrijskih profesorjev.

IS

Brisanje Drevenška

Občinski odbor Socialdemokratske stranke Slovenije iz Celja je v petek razpravljal o brisanju Silvestra Drevenška iz članstva stranke. Drevenšek, ki je pred kratkim »prestopil« k slovenskim krščanskim demokratom, namreč glede na Status SDSS ne more biti več član stranke.

V Statutu socialdemokratov je zapisano, da člani stranke ne morejo biti vključeni in aktivno delovati še v kakšni drugi politični stranki. To določilo pa je Drevenšek s prestopom h krščanskim demokratom prekršil. Sicer pa je bil Silvester Drevenšek do nedavnega tudi predsednik območnega odbora Socialdemokratske stranke celjskega območja, ki pa se ni ponovno formiral.

Predsednik celjskega občinskega odbora socialdemokratov **Anton Rojec** je pojasnil, da gre v primeru brisanja Silvestra Drevenška iz članstva stranke zgolj za formalnost, saj to predvideva Statut. Drugačen postopek pa bi bil potreben v primeru izključitve, za kar pa pri Drevenšku ni šlo.

IS

Upokojenci imajo novo stranko

V petek so dvorano Narodnega doma v Celju napolnili upokojenci s Celjskega, ki so ustanovili svojo, povsem neideološko Demokratično stranko upokojencev. Stranki, ki ima že takoj na začetku 680 članov (in je številčno ena najmočnejših) predseduje Jože Bevc, podpredsednika sta Jaka Majcen in Beno Krivec, sekretarska dela pa bo opravljal Martin Andrejaš.

Program Demokratične stranke upokojencev je zasnovan na ohranjanju in zagotavljanju gmotnega in socialnega položaja upokojenih, člani stranke pa ne pristajajo na poskuse razvrednotenja minulega dela. Prav zaradi tega bodo vztrajali na pravičnem in doslednem izvajanju pokojninske zakonodaje ter njenega dograjevanja.

Demokratična stranka upokojencev Celje je druga tovrstna stranka v Sloveniji. Upokojenci so se strankarsko organizirali najprej v Mariboru in vodstvo mariborskega odbora se je tudi udeležilo ustanovnega zbora v Celju. Predstavniki obeh strank so se dogovorili, da bodo poskušali odbore ustanavljati še v ostalih regijskih središčih, sedež celjskega odbora pa bo v Domu upokojencev Celje v Jurčičevi ulici.

IS

Stanje Blaža Skornška je zaskrbljujoče

Čeprav je že kazalo, da se bo za štiriletnega Blaža Skornška operacija dobro iztekla, pa tokrat iz Londona ponovno prihajajo zaskrbljujoče novice. Doktor Janez Tasič, ki je na telefonski zvezi z zdravniki, ki zdravijo Blaža, je v torek dejal: »Stanje je nekoliko boljše, vendar še vedno resno zaradi možnosti določenih okvar, ki so nastale zaradi hemodialize. Videti pa je, da je prišlo do okvare na možganih.«

Opravili smo tudi telefonski pogovor z **Vero Skornšek**, Blaževo mamo, ki je skupaj z možem Maksom še vedno v Londonu. Dejala je: »Z možem sva še sedaj na trnih, kaj bo. En dan sliši iz ust zdravnikov, da je stanje nekoliko boljše, drugič zopet, da se mu je poslabšalo. Z Blažem govorim, čeprav on ne odgovarja in imam občutek, da me sliši, saj se ob mojem glasu vedno vznemiri. Tudi oči že odpira, saj mu ne dajejo več toliko pomirjeval, ima pa nekoliko povečane zenice. Pojavile so se tudi težave z denarjem. Zelo draga je namreč oskrba na intenzivni negi, okoli tri tisoč mark na dan; mi pa smo tukaj že tri tedne. Doktorju Starku sem bojazen, da denarja ne bo dovolj, že omenila, vendar je rekel, da naj se ne vznemirjam, saj bodo Blažu kljub temu pomagali. Navezal je stike z našim ambasadorjem, ki naj bi pri naših oblasteh posredoval, da bi prispevale manjkajoči denar. Tudi midva z možem bova morala zamenjati stanovanje, saj je to že predrago, čeprav plačujeva okoli 250 funtov na teden, kar je izjemno ugodno, vendar bova skušala dobiti še kaj cenejšega.«

N. G.

SVET MED TEDNOM

Piše: Robert Gorjanc

Nevarno vračanje »govorečega traktorja«

»Oddaje Vzgljad (Pogled) ne bo več, dokler ne bo spet na voljo primernejši termin«. Tako bi lahko najbolj na kratko povzeli razmišljanje direktorja državnega komiteja za radio in televizijo v Sovjetski zvezi, Leonida Kravčenka, ko je pojasnjeval žaganje verjetno najbolj priljubljene televizijske oddaje. V času, ko je iz leningrajskih studijev tekla ta polemična politična oddaja, so ljudje hiteli pred male zaslone, da ne bi zamudili ostrih in pikrih, brez predsodkov kritičnih pogledov na dogajanje v sovjetski družbi in izvajanje perestrojke. Z enako silo pa so konservativnim politikom a la Ligašov šli po koncu lasje, ko so v najbolj udarnih terminih spremljali slačenje umazanega perila korupcije, birokratskih neumnosti, političnega in moralnega sprenevedanja vodilnih partijskih garnitur in odklonov, ki so naturalizirali počastnost in zgolj deklerativnost perestrojke.

Še nekaj primerov: Gorbačov je napovedal, da bo vzel iz predala dekret o odpravi cenzure, ki ga je razglasil lani, češ, da ga je »treba malo dodelati«, nedavno so brez posebnih pojasnil pospravili časopisno agencijo Interfaks, ker naj bi »nejasno« poročala, vplivna Nezavisimaja gazeta je izšla z veliko belo praznino na naslovnici, s čimer naj bi protestirali proti restavraciji cenzorske logike.

»Glasnost je v nevarnosti« je zapisal ameriški tednik Newsweek. Glasnost, ki jo je najbolj preprosto razumeti kot odprtost, je največji rezultat Gorbačovove perestrojke, saj je usodno in nepovratno prispevala k demokratizaciji v Sovjetski zvezi. V primerjavi z današnjo stopnjo demokracije, ki po svojih standardih in oblikah skorajda ne zaostaja več za zahodnimi (če odmislimo človekove pravice in nepopolno izvedbo svobodnih volitev) je bila Brežnjevska paradigma iz časa obramb z železnimi zavesami pred gnilim sovražnim kapitalizmom, pravzaprav način sporazumevanja na nekem drugem planetu.

V brežnjevskih časih je bilo ne samo nekaj nezaslišanega, če bi kdo protestiral na Rdečem trgu in ošinil zunanjega ministra, da zaradi njegove politike država propada, ampak bi to bila takojšnja diagnoza za huliganstvo, ki pelje v psihiatrično bolnico. V boljšem primeru, v slabšem pa v gulag, na delovno »taborjenje« v neskončna prostranstva Sibirije. Prav glasnost je razkrila vso bedo in pritivizem monopolnega razpolaganja z idejami, v katerem je peščica lahko samovoljno maličila lasten narod za »vzvišene interese«, ki jih je moralno prav ta peščica najbolj diskreditirala. Z glasnostjo so prišla na dan vsa grozodejstva stalinovih čistk, milijoni ustreljenih v montiranih procesih, vsa obobužanost gospodarstva in uničevalna kmetijska politika (kolektivizacija), ki je zaradi ideologije privedla do tega, da kljub silnim naravnim možnostim sojuz ne more prehraniti lastnega ljudstva, na dan je prišla travma nesmiselne afganske vojne, ko je zaradi bratskega internacionalizma v devetih letih umrlo 20.000 sovjetskih vojakov.

Vse to je moralo privreti na dan, če se je »Rusija« hotela očistiti te mračne zgodovinske hipoteke, da bi se lahko začel novi ciklus preporoda. Brez resnice ljudje ne bi verjeli in sovjetski zaostanek od 40 do 50 let pobeglih občecivilizacijskih standardov in vrednot bi se še samo povečeval. Tega se je zavedal tudi Gorbačov, zato je sam odprl vrata glasnosti: odkrito je na mnogih sestankih sam pozival pisatelje, urednike, novinarje, režiserje, naj govorijo, pišejo, snemajo, igrajo o vsem, agitiral je, da brez glasnosti, odprtosti ni demokracije, da je demokracija sovjetski zvezi potrebna kot zrak.

Zahod je spoštoval grandiozno sovjetsko notranje očiščevanje in iz tega naredil pravi medijski boom, tudi doma je seveda vladalo zadovoljstvo, celo navdušenje nad pridobljeno svobodo govora in misli, ljudje so se končno počutili svobodne. Vendar pa je evforija vse bolj usihala in se po nekaj letih sprevrgla v razočaranje, saj je glasnost ostala edini, osamljeni dosežek perestrojke doma v SZ. Police sovjetskih trgovin so namreč prazne, mafijske špekulacije zajedajo v samo tkivo, država pa je nemočna, z nacionalnimi trenji in vse močnejšo represijo grozi imperiju državljanska vojna.

Morda je Gorbačov sprevidel, da je glasnost izgubila privlačnost nadomestka, saj si konec koncev z medijskimi tekmami za resnico ob praznem želodcu ni mogoče kaj prida pomagati. V tem defenzivnem vzdušju perestrojke je to lahko čas, da se izkoristi trenutek vsesplošne apatije in se prestriže peruti jastrebom glasnosti, ki pa so za Kremelj zdaj še posebej nevarni, saj naj bi dajale pospeške za vsesplošni kaos, čeprav so ti jastrebi dolgo časa bili vabljeni golobi, glasniki demokracije.

Z vračanjem blede, brezbarvne podobe osrednjega televizijskega dnevnika Vremja, so sovjetski žurnalisti oživili prispodobo, za katero so bili že prepričani, da je strohnela nekje na smetišču zgodovine, postala pa je prispoda antinovinarstva, kot služenja oblastni produkciji novic. »Govoreči traktor« se vrača, okorni stroj, ki hrupno brni samo v en glas, z velikimi kolesi pa razjeda mlado kolektivno zemljo, komaj dodobra oplemeniteno s semeni demokraciji, ki naj bi šele dala prave plodove.

Gorbačov že precej časa ni bil favorit glasnosti, nekaj zadnjih mnenjskih anket je bilo zanj poraznih, in če bi sedaj bile splošne volitve, bi verjetno izgubil. Še najmanj kar je, da bi to jemal osebno, toda, če bo iz igre vzel edino karto, s katero si je doma nekaj priigral, mu na besede o demokraciji ne bodo nikoli več verjeli. Potem mu ostanejo samo še bolj hrupni in bolj orjaški stroji. Žal vse več znamenj kaže na to...

Se je v Lomu zalomilo?

Bodo bivši delničarji postali (pre)zahtevni?

Potomci predvojnih delničarjev Gostilničarske pivovarne Laško, kakšnih petdeset jih je bilo, so se v soboto, v motelu Lom, sestali z vodstvom laške pivovarne. Čeprav so se razšli zavedajoč se, da je karkoli preuranjeno napovedati, ker zakon o denacionalizaciji in privatizaciji še ni sprejet, se je izkazalo, da med bivšimi delničarji obstajajo tudi težnje in mišljenje, da se Pivovarna ne bo »izmazala« s petimi odstotki od ocenjene vrednosti podjetja, ki naj bi bili predvidoma razdeljeni med bivše delničarje.

Srečanje je pripravil Odbor delničarjev GPL, Ki ima začasni sedež v Logatcu in ki mu predseduje **Janez Škrlj**. Ta je v uvodu med drugim dejal: »Nekdo je predlagal, naj bi vrnjene delnice mirovale, predlagan je bil moratorij petih let, moratorij pa je dejansko trajal 45 let. Zato tega ne moremo sprejeti, o tem naj odločajo pogajanja in zakonodaja. Podpiramo zamisel, da bi delnice vlagali nazaj v podjetje in tako nadaljevali tradicijo naših prednikov. Resno naj opozorim na prekupčevalce z delnicami, ki ponujajo sramotno nizko ceno. Poudarjam, da so delnice poimenske in neprenosljive brez odobritve upravnega sveta.«

Napovedanih predstavnikov iz republiškega vodstva na sestanek ni bilo, **dr. Jože Mencinger** pa je v opravičilu, ki ga je poslal, med drugim zapisal, da želi vsem zbranim veliko uspehov pri reševanju medsebojnih razmerij v prepričanju, da je to osnova za uspešen prehod k tržnemu gospodarstvu.

Sestanka se je udeležil tudi predsednik Agencije za reprivatizacijo, gospod **Korže**, ki je med drugim dejal, da je njihova agencija dobila od republiške vlade naročilo, naj izdela pilotni projekt privatizacije za pet podjetij. Pri njih naj bi upoštevali obstoječo zakonodajo in rešitve, ki jih predvideva nova. Skušali naj bi dokazati, kaj je izvedljivo in kaj ne, ter na podlagi tega popravljati zakonske rešitve, če bi se to izkazalo za potrebno. Po besedah Koržeta naj bi bil primer Pivovarne glede vračanja premoženja dokaj enostaven in lahko rešljiv, zato se mu zdi smiselno, da bi se ta procedura pospešila in bi se postopek privatizacije ter vračanja premoženja izvršil v okviru pilotnega projekta. Za to pa Pivovarna še ni pokazala pravega zanimanja.

»Kaj naj bi delničarji dobili v zameno za premoženje, ki je bilo odvzeto njihovi delničarski družbi?« se je na sestanku vprašal gospod Korže iz Agencije za reprivatizacijo in odgovoril: »V vašem primeru je to zelo jasno. To so delnice novega podjetja, ki bo nastalo s preoblikovanjem družbenega podjetja pivovarna Laško. Zakon o privatizaciji bo izvršil rezervacijo ne glede na to ali so bile delnice registrirane ali ne in ali so kako drugače izginile iz obtoka. Upoštevamo torej dokumentacijo, ki je na voljo, torej delničarsko knjigo in tudi vse druge papirje, ne glede na to kako bodo v postopku vračanja rešeni individualni zahtevki. Privatizacija in denacionalizacija sta v primeru, ko gre za vračanje premoženja delniških družb, tesno povezani. Torej: vračati delnic ni mogoče, dokler podjetje, ki se bo preoblikovalo, ni delniška družba. Denacionalizacija je mogoča šele takrat, ko so izvršene rezervacije, ko se prične postopek za privatizacijo. Gre za povezavo teh dveh postopkov, ki sta še vedno ločena. Podjetje ima čas še dve leti in pol, do konca leta 1993, da sproži proces privatizacije. Če tega ne naredi, pride v lastništvo države.«

Med delničarji se je v soboto pojavila tudi neuradna vest, da se Pivovarna ne namerava preoblikovati v delniško, temveč v holdinško družbo, kar je v Lomu direktor le-te, **Tone Turnšek**, odločno zanikal. Sicer pa je po zaključku sestanka dejal: »Sestanek z delničarji je bil uspešen. Veseli smo, ker smo se srečali, dogovorili pa smo se, da se maja ponovno snidemo v Laškem, ko bomo pripravili odprti dan za vse delničarje. Mislim, da bo do takrat, v smislu zakonskih določil, nekoliko jasneje kot je danes in da se bomo lahko pogovarjali konkretneje.«

Tajnik odbora delničarjev, **Pavle Flere** pa je dejal: »Razvila se je diskusija, ki je pokazala različne težnje in želje, vse to pa je težko spraviti pod skupno streho, ker dokončnega zakona še ni. Dokler ga ne bo, je težko o čemerkoli govoriti. Prišla pa je do izraza volja posameznikov, da se ovrednotijo nekdanje delnice upoštevajoč tudi izgubo na dobičku, kar v predlogu zakona ni predvideno. Zato je težko reči kakšna bo vrednost predvojne delnice. Recimo da je takrat delnica predstavljala desettisoči del tovarne. Danes temu ni več tako, ker je današnja vrednost tovarne bistveno večja. Nikakor pa ne moremo reči, da so samo te delnice omogočile rast tovarne v takšnem obsegu kakršna je danes. Zato bomo šele na osnovi zakonodaje lahko našli dokončen skupen jezik.«

NATAŠA GERKEŠ

Gostilničarska pivovarna d.d. Laško je imela 1800 delničarjev ter 20 tisoč delnic po 500 dinarjev, ki so takrat predstavljali vrednost desetih ameriških dolarjev. Pred vojno je to pomenilo dobro učiteljsko plačo.

Tisti delničarji, ki so delnice prodali državi, jih danes nimajo več pravice zahtevati. Sicer pa se je od 1800 predvojnih delničarjev do danes Odboru delničarjev, ki je pričel delovati novembra lani, priključilo nekaj več kot devetdeset potomcev delničarjev

Odbor delničarjev je v soboto naslovil na republiško Skupščino tudi pobudo oziroma zahtevek za vrnitev Gostilničarske kreditne zadruge v Ljubljani, ki je bila podržavljena. V obrazložitvi so zapisali, da je bila ta last gostilničarjev, restavraterjev in hotelirjev iz takratnje Dravske banovine, glavni lastniki pa so bili delničarji Gostilničarske pivovarne d.d. Laško. Kreditna zadruga je bila v današnji Cankarjevi ulici številka 5 v Ljubljani.

DENAR IN VALUTA

Piše dr. Bogdan Oblak–Hamurabi

2. nadaljevanje

Pravni sistem naj bi zato ščitil nominalno valuto države. Odstopanje od denarnega nominalizma pa je očitno tudi pri državi sami, saj se npr. kazni nominalno neprestano večajo. Mnogi teoretiki so zato predlagali za standarde različne reči, od opeke, do tako imenovanega delovnega denarja, ki naj bi ponazarjal povprečno vrednost delovne ure. Ker so cene na drobno bistvena referenca v ekonomiki in ker je stabilnost cen osnova stabilnosti drugih ekonomskih in družbenih procesov, predlagamo za standard kar vrednost košarice drobnoprodajnega blaga. Ta standard se imenuje lipa in se bomo k njej še vrnili.

Nastanek papirnatega denarja in bančnega sistema kaže na model, po katerem banke še danes poslujejo. Banke so izdajale potrdila, na katerih je pisalo, koliko zlata oziroma zlatnikov so sprejele v hrambo. Ko je kupec želel kupiti blago, je šel s potrdilom v banko; ta mu je izdala polnovreden denar, ki ga je kupec zamenjal za blago. Prodajalec pa je denar spet prinesel v banko in zanj dobil potrdilo. Postopek so s časom poenostavili, tako da sta kupec in prodajalec le zamenjala blago za potrdilo (bankovec). Tako poslovanje je bilo enostavnejše. Bankovcev je bilo toliko, kolikor je bilo polnovrednega denarja v banki. Tudi, če bi vsi ljudje hkrati prišli v banko po zlato, tega ne bi zmanjkalo. Tak denar je imel popolno kritje v zlatu.

Pozneje so bančniki ugotovili, da se nikoli ne zgodi, da bi prišli po zlato vsi ljudje hkrati. Začeli so izdajati in posojati denar, ne da bi imeli za vsega tudi zlato. Torej niso imeli več popolnega kritja izdanega denarja z zlatom, ampak je bil del denarja pokrit z »obljubo«, da ga bo posojilojemalec vrnil. Obljuba je bila bolj ali manj dobro zavarovana s posojilojemalčevim imetjem. Kljub temu da banka ne bi bila mogla z zlatom zamenjati vseh bankovcev, ki jih je izdala, saj ga toliko sploh ni imela, je še vedno zagotavljala, da kdorkoli prinese denar in zahteva zamenjavo za zlato, to tudi dobi, in to po vedno enaki zagotovljeni ceni. Pravimo, da je imel tak denar zlato podlago. To je bilo v Sloveniji do leta 1914, v Združenih državah Amerike pa vse do leta 1933.

Pozneje pa se banke niso več obvezovale, da bodo prinesitelju bankovcev dale zlato. Izdajale so bankovce ne glede na kritje v zlatu. Emisijske banke so bile vedno pod nadzorom države, ki je skrbela, da je imel denar stabilno vrednost. Ker je zdaj zlata podlaga izdajateljskih bank zanemarljiva v primerjavi z ostalimi naložbami denarnega sistema, moramo bankovec v moderni državi jemati kot obveznico, na kateri so podpisani vsi davkoplačevalci države. V tem trenutku pa se spet postavi problem denarnega standarda. Ravno problem abstraktnosti in simboličnosti imetja (aktive) centralne emisijske banke povzroči težave pri razumevanju denarnega sistema in daje državi možnosti zlorabe lastnega denarja.

V menjavi med državami se zlato še vedno uporablja za plačevanje, seveda v mnogo manjši meri, kot se je včasih. V pravno nestabilnih državah in v vojni pa je zlato edino plačilno sredstvo med državami, saj ostali pravni denarni standardi in pogodbe odpovedo, zato je zlato strateškega pomena. Cena zlata se zdaj oblikuje popolnoma prosto, torej podobno kot cene drugega blaga. Vendar pa države skrbijo za stabilno vrednost pomembnih kovin. Trenutno stane unča (31,103 g) zlata 380 ameriških dolarjev.

V moderni družbi pa se poleg kovanega denarja in bankovcev, pri katerih poteka plačilni promet z izročitvijo, pojavlja tudi knjižni denar. Banka ali druga izdajateljska institucija vodi stanje računa v knjigah. Plačilni promet poteka tako, da se stanje enega računa zmanjša, drugega pa poveča, zato tak denar imenujemo prepisni denar. Učinkoviteje opravljamo take transakcije z računalnikom, zato imenujemo tak denar tudi elektronski denar. Blago pa lahko kupujemo tudi s kreditnimi karticami (Eurocard, Diners), takega denarja se je oprijelo ime plastični denar. Imamo pa tudi denarne nadomestke, kot so menice in drugi vrednostni papirji.

Iz razvoja denarja vidimo, da njegovo delovanje temelji na dogovoru in navadah med ljudmi ter predvsem v zaupanju vanj. Izdajatelj denarja (banka, finančna institucija ali država) mora zagotoviti, da je denar čim bolj pokrit z zlatom in drugim varnim imetjem ter pravnimi instrumenti, ki klubujejo političnim pritiskom. Ko dajejo banke posojila, morajo imeti od posojilojemalca trdno obljubo, da bo denar vrnil, če želi tistemu, ki je denar vložil v banko, zagotoviti, da ga bo, kadar bo hotel, iz banke spet dvignil. Vrednost in veljavo denarja v modernih družbah zagotavlja torej stabilen in delujoč pravni sistem.

Če tisti, ki si je denar v banki izposodil, tega ne vrne, ga tudi tisti, ki ga je vanj vložil, ne more dobiti nazaj. Banka mora prodati imetje in ko proda vsega, lahko izdaja le nekrit denar. Taka banka bankrotira, saj obljube, da bo vrnila enako vrednost, ne more več izpolniti.

V kriznih obdobjih (vojnah, velikih nesrečah) ali ob recesiji se dogaja, da kreditojemalci ne zmorejo vračati dolgov. Posojilojemalčeve obljube se ne morejo v celoti izpolniti. Vlagatelj hoče denar in ker banka nima več imetja, mora izdati nekrit denar, zanj pa nihče ničesar ne naredi (ni blaga) in tudi ničesar ne obljubi. Torej je pri isti količini obljub in blaga več denarja. Ljudje se prilagodijo tako, da zahtevajo za enako količino blaga ali storitev več denarja. Pravimo, da se cene povečajo. Tako povečevanje cen pa je inflacija.

Nadaljevanje prihodnjič

KOMENTIRAMO

Ponujena roka jim je premalo

Srečanje v Lomu je bilo zgolj informativno. Moti se tisti, ki meni, da je prijazna ponudba Pivovarne Laško naletela takoj na plodna tla. Nekateri potomci delničarjev so namreč dali vedeti, da je ponudba pivovarnarjev skromna. Drugi bi bili verjetno veseli, če bi padel vsaj kakšen dinar, saj se jim skorajda ni sanjalo za kaj gre. Dokler ne bo urejena zakonodaja, se bodo vsi vrteli le v začaranem krogu ugibanj.

V primeru Pivovarne, ki je bila med vojno bombardirana, po njej pa le s skromnim vložkom predvojnih delničarjev ponovno obnovljena, se zdi ponudba direktorja Turnška o petih odstotkih, ki naj bi jim pripadli od današnje ocenjene vrednosti podjetja, sprejemljiva.

Le izrednemu vodstvu in organizaciji dela v podjetju ter seveda celotnemu kolektivu, ki mimogrede ni nikoli pristalo na tozdiranje, gre zasluga za to, da so danes eno najuspešnejših slovenskih podjetij. Ob nameravanem preoblikovanju v delniško družbo bi bilo gotovo kvično do vseh zaposlenih, če bi se nenadoma pojavili predvojni delničarji in želeli zase prevelik kos pogače. Danes uspešno podjetje namreč ni krivo za politične zablode preteklosti, delavci pa smejo zasluge za uspešnost pripisati le samim sebi. In nenazadnje: delničarji lahko skupaj s svojim podjetjem bodisi obogatijo bodisi propadejo. In če vmes posežejo še vojna, bombe in zgrešena politika, jim vse s plava po vodi. Zato ponujene roke ne bi smeli zavrniti z zahtevo še po drugi. Lahko bi se jim namreč maščevalo.

Celjske banke novi ukrepi ne prizadenejo

Poslovne banke, ki so pooblaščene za posle s tujino, po najnovejši odločitvi sveta guvernerjev pri Narodni banki Jugoslavije, v primeru nelikvidnosti ne bodo mogle kupovati deviz na deviznem trgu. Ljubljanske banke Splošne banke Celje, kot so nam zatrdili njeni predstavniki, ta omejitev ne bo prizadela.

Za nelikvidno banko se namreč šteje tista, ki ima do NBJ in narodnih bank republik neporavnane obveznosti iz posojil in drugih plasmajev, če uporablja sredstva obvezne rezerve in če uporablja posojila za ohranitev likvidnosti nepretrgoma več kot pet delovnih dni.

Za celjsko Splošno banko te omejitve ne veljajo, ker ima poravnane vse obveznosti, vendar pa v začetku tega tedna še ni mogla priti do deviz, ker devizni trg še ni deloval. Ocenjujejo, da se bo, sodeč po teh zadnjih prepovedih, v teh dneh stanje le izboljšalo.

Sicer pa dotlej veljajo omejitve, ki so jih začasno sprejeli v sistemu Ljubljanske banke. To pomeni, da lahko do deviz pridejo le tisti, ki imajo pozitivno zunanje trgovinsko bilanco, vendar tudi ti lahko koristijo devizna sredstva z omejitvijo. Velja namreč načelo, da lahko koristijo le 70 odstotkov prilivov. Bančniki upajo, da bodo te omejitve kmalu odpravljene.

RP

Rinčke talam . . .

Enkrat enim, drugič drugim, bi lahko strnili komentar o tem, komu služi naša izvozna politika. Sistem, kakršnega ponovno uvajajo v teh dneh, ko naj bi devizni trg spet pričel delovati, v resnici pa deluje le tisti črni, sivi, rožnati ali kakor ga pač imenujemo, spominja na gasilske ukrepe devetdesetih let.

KOMENTIRAMO

Nekako logično je, da po letu, ki je tiste prave izvoznike potisnilo ob bok vsem drugim, prevzamejo breme še drugi. Na dlani je namreč, da so bile izgube pri izvoznikih lani za petino večje. Njihova ekonomičnost se je bistveno in bolj zmanjšala kot pri ostalem gospodarstvu, skratka izvozniki so požirali breme inflacije. Velike besede o razbremenjevanju izvoznega gospodarstva so bile le pesek v oči.

Trenutno si bodo lahko najbolj opomogli »pozitivci«, tisti, ki imajo večje prilive od odlivov. Črni devizni trg že veselo deluje, »šticunge« se trenutno gibljejo od 40 odstotkov navzgor. Nekateri si bodo s posojanjem deviz opomogli. To prakso iz preteklosti že poznamo, kot tudi poznamo podjetja, ki so zaradi tega nekaj časa veljala za zelo uspešna. V še težjem položaju pa bodi sedaj tisti, ki si devize na tem trgu sposojajo.

Trg, katerega načelo je enkrat enim, drugič drugim, torej spet deluje, je pa to daleč od tistega, česar si izvozniki v resnici želijo. Če pustimo vnemar ureditev dramatičnih političnih razmer, potreben političen dogovor pri ključnih problemih v zvezi z obstojem države in delovanjem gospodarstva itn., je tisto najosnovnejše, kar potrebuje naše izvozno in seveda celotno gospodarstvo skladen paket ukrepov s področja kreditno monetarne politike, delitve in porabe, ob realnem tečaju dinarja seveda. Prav tako bi morali izvozne spodbude, takšno je namreč mnenje večine izvoznikov, čim manj uveljavljati kot stalen instrument, brez izjeme pa je potrebno tudi resnično razbremenjevanje, pri čemer je mišljeno tudi zmanjševanje carin in carinskih dajatev za izvozno usmerjeni uvoz: dokler tega ne bo, pa imamo to, kar imamo. Vzemi enim, daj drugim, vzemi drugim, daj prvim.

RADO PANTELIĆ

Kdor ima palico, ga ne bo pes ugriznil

Celjani, brez panike, bile so samo vojaške vaje – Zakaj dežurstva v teritorialni obrambi in kdo kupuje »šmink« vozila? – Kaj je izvažala JLA?

Slovenci smo do nedavnega veljali za narod, ki ga vojska ni prav nič zanimala. Toda, kako naj ostane ravnodušna mati, katere sin mora v teh razmerah na služenje vojaškega roka? Kako ostati ravnodušen, ko lahko tudi na naših ulicah danes ali jutri stojijo tanki? In nenazadnje, človek ne more ostati mrtvohladen ob vročih razpravah o lastni vojski države Slovenije. Nič čudnega torej, da ta vprašanja zanimajo vse večji krog običajnih državljanov. In na nekaj vprašanj smo skušali najti odgovor v pogovoru z namestnikom republiškega sekretarja za ljudsko obrambo Jelkom Kacinom.

Bodo slovenski fantje in možje morali čez Kolpo?

Jelko Kacin, Celjanom je bilo prejšnji teden malce tesno pri duši zaradi vpoklica rezervistov. Lahko pojasnite, kaj je to pomenilo?

Kacin: »Vsekakor ne gre za kakšne posebne vojaške vaje. V zadnjem času je posebna inšpekcija zveznega sekretariata za ljudsko obrambo v enotah 32. korpusa, to je mariborski korpus, kamor sodi tudi celjska enota, preverjala in ocenjevala delo enote. Ukazana je bila delna mobilizacija nekaterih obveznikov, v glavnem se je ukaz nanašal na poveljstva in nekatere prištabne enote. Skupaj je bil izdan ukaz za vpoklic 260 vojaških obveznikov od skupaj tisoč, kolikor jih ta enota šteje. Ukaz je bil posredovan republiškemu sekretariatu, mi smo ga potem posredovali po občinah in upravni organi so pozive vročili obveznikom. Odziv je bil dober, ocena mobilizacije je bila zelo visoka, obvezniki pa so se kmalu po vpoklicu vrnili domov.«

Vse je bilo storjeno torej z vednostjo občinskih in republiških upravnih organov, se pa ob tem postavlja naslednje vprašanje: v Sloveniji zelo skrbno čuvamo evidence nabornikov in dokumentacijo. Razne vaje in vpoklici pa gotovo dajejo JLA možnost, da si ustvarja lastne evidence. Kakšen smisel ima potem skrbno čuvanje podatkov?

Kacin: »Enote JLA so do potankosti seznanjene s posameznimi obvezniki, ki so razporejeni v njihove enote. Poveljstvo enote pozna obveznike, že zato, ker so jih sami konec koncev opremili in imajo podpise vseh teh ljudi. Nimajo pa možnosti, da bi te enote vpoklicali mimo republiškega sekretariata za ljudsko obrambo in mimo občinskih upravnih organov. Ne gre torej za odkrivanje evidenc, gre za izvedbo mobilizacije vojaških enot, ki je prenešeno na civilne strukture in armada sama vpoklica izvajati ne more.«

Vprašanje vojaških vaj je bilo pretekli teden aktualno na Celjskem, v Sloveniji pa je močno odmevala vest, da sta Slovenija in Hrvaška podpisali sporazum. Ta naj bi določal, da bo Slovenija pomagala Hrvaški v primeru posega JLA. Vest je bila kasneje zanikana, vseeno me zanima vaš komentar.

Kacin: »Šlo je za enostransko tolmačenje dela objavljenega dokumenta, o katerem smo se pogovarjali 20. januarja letos v Zagrebu. Takšni pogovori so redna praksa, ukrat smo ocenili razmere in oblikovali sklepe ter izhodišča, ki so jih predložili v nadaljnjo razpravo predsedstvu Slovenije in predsedniku Hrvaške. Ne gre za sporazum, noben minister nima pooblastila, da naj takega podpiše. Res pa so bili pripravljeni in podpisani sklepi, kjer ugotavljajo potrebo po večjem medsebojnem obveščanju in usklajevanju nekaterih ukrepov ter predlagani konkretni ukrepi, ki bi jih predsedstvo Slovenije in predsednik Hrvaške predložila parlamentu oziroma saboru, če bi JLA posredovala na ozemlju Slovenije ali Hrvaške. To je bilo v dneh, ko je šlo za izpravanje, dneh tik pred objavo ponarejenih filmov. Takrat smo skupaj ocenjevali, da bo v naslednji fazi do zaostrovanja še prišlo. Ocenili smo, da bi posredovanje z orožjem lahko zanetilo požar velikih razsežnosti. Upoštevati je treba, da je bil to poskus odvračanja, poskus streznitve glav, ki bi lahko sprejele odločitev o posegu. Nemogoče je pričakovati, da bo Hrvaška z nekaj deset tisoč miličniki izvajala agresijo proti JLA, ki šteje več kot 200 tisoč mož. Ali da bi Slovenija z oboroženimi lastnimi silami zrušila Jugoslavijo. Gre za podtikanja, iskanja vzvodov, da dosežeš svoje cilje. Ti cilji so jasno zapisani v programskem dokumentu politične uprave zveznega sekretariata za ljudsko obrambo, ki jih je nedavno objavilo predsedstvo Slovenije. V njih jasno piše: dolgoročna perspektiva je federacija, je socializem, je komunizem, starešine se morajo vključiti v gibanje za Jugoslavijo, ki bo v šestih mesecih vodilna politična stranka v Jugoslaviji. In v tem kontekstu je treba razumeti stvari. 22. januarja je bilo objavljeno skupno stališče Slovenije in Hrvaške v dokumentu predsedstva in predsednika, kjer je dobesedno navedeno, da se bosta državi med seboj usklajevali pri ocenjevanju razmer in da bosta v primeru kakršnekoli agresije JLA skupščini oziroma saboru predlagali določene ukrepe. Nekatere stvari smo torej pripravili vnaprej, na zalogo, če bi bilo potrebno.«

Recimo, da smo vrh krivulje že dosegli v medsebojnih odnosih, pa vendar: se lahko kaj podobnega kot Hrvaški in njenemu ministru zgodi tudi v Sloveniji? In kaj je s filmom, ki naj bi bil zmontiran tudi za Slovenijo?

Kacin: »Možnosti, da imajo oddajo pripravljeno tudi za Slovenijo, ne morem zanikati. Mi teh oddaj ne pripravljamo, to počne zvezni sekretariat za ljudsko obrambo preko servisa Zastava film. Ali bodo scenarij uporabili ali ne je v njihovi pristojnosti. Po programu sodeč, to je socializem, federacija in podobno, Slovenija ta hip sicer ni bila na prednostnem spisku, bodo pa problem nabornikov, teritorialne obrambe in druge slovenske probleme reševali v naslednjem obdobju. To obdobje se že približuje, ponovno se stopnjuje pritisk, stopnjuje se iracionalna gonja proti nekaterim funkcionarjem, zlasti našemu ministru Janši. Scenariji so grajeni na blatenju posameznika. Če uspejo, se s takšnimi posamezniki poenoti sodelavce v vladi. Ko pade vlada, pade predsedstvo, pade ustava, vse je nelegitimno. Gre torej za scenarij, da je narod dober, vlada pokvarjena in pri osveščanju nevednega ljudstva je dovoljeno vse. Vsaka laž, če jo dovolj dolgo ponavljaš, pa kaj hitro lahko postane resnica.«

Namestnik sekretarja za ljudsko obrambo Jelko Kacin se je slovenski javnosti predstavil v zadnjem času, predvsem s komentiranjem dogodkov v Zalivu ter razmer doma. Pri tem ga odlikujeta izjemno lep jezik in govorna kultura. K temu je verjetno pripomoglo predavateljstvo na šoli v Kranju, predvsem pa profesionalni pristop do vseh stvari. »Vsak človek,« pravi Kacin »ki nastopa javno, mora biti precizen pri oblikovanju stališč. Stvari se je treba lotevati racionalno, sicer se hitro znajdemo na nasprotni strani, ki se ji reče poigravanje s čustvi. Čustvena razprava o pomembnih stvareh pa nikakor ne vodi k racionalnim rešitvam. Slovenska stran si ves čas prizadeva, da bi bile odločitve racionalno utemeljene in racionalno razumljive, šele tako lahko pričakujemo njihovo udejanjenje. Sicer je vse v stilu: pričam ti priču.«

Polletno služenje verjetno že jeseni

Jelko Kacin, med ljudmi je še vedno precej nejasnosti okrog izraza paravojaška enota. Je teritorialna obramba paravojaška enota in trn v peti JLA?

Kacin: »Zagotovo to ni paravojaška enota. Teritorialna obramba je po zakonodaji sestavni del oboroženih sil. Obstoji že 22 let in ne more biti paravojaška enota. Teh v Sloveniji ni.«

Po štabih teritorialne obrambe so še vedno uvedena dežurstva. To zahteva veliko denarja, dežurajo tako aktivni kot rezervni sestavi. Čemu, še zlasti, ker so stavbe brez dokumentacije, brez orožja?

Kacin: »Treba je razlikovati različne nivoje; republiko, pokrajino in občino. V republiki so dežurstva 24-urna, tako na štabu teritorialne obrambe kot na sekretariatu. Na pokrajinskih štabih so dežurni oficirji prisotni, ko je to ukazano, ko ocenjujemo, da bi na določenem območju morala biti stalna prisotnost starešine. S tem bi se ocenjevanje razmer izvedlo v čimkrajšem času. Ko pa gre za konkretne grožnje, npr. da izročimo orožje ali evidence obveznikov, potem je potrebno ne le dežurstvo, temveč tudi prisotnost interventnih enot. Kljub vsemu poskušamo, da ne bi aktivirali preveč ljudi, vse pa je namenjeno odvračanju morebitnega posega.«

Jelko Kacin je bil med prvimi študenti, ki so se vpisali na študij obramboslovja na Fakulteti za sociologijo, politične vede in novinarstvo. Pred tem je študiral pravo, vendar ga, kot sam pravi, študij ni zadovoljil. Kot študent je Kacin veliko potoval, med drugim tudi na območje Zaliva, kar je verjetno pripomoglo k izredno dobremu poznavanju načina življenja in komentiranju dogodkov v Zalivu.

Kako komentirate govorice, da je orožje, odvzeto teritorialni obrmabi, prodano Iraku, denar pa naj bi uporabili za osebne dohodke prosrbskih starešin JLA?

Kacin: »Govorice je težko komentirati. Nimam podatkov, da bi prodajali orožje slovenske teritorialne obrambe, morda prodajajo orožje drugih republik. Dejstvo je, da je JLA še pred nedavnim odprodajala del svoje opreme in orožja, da bi pridobila sredstva in pokrila primanjkljaj v proračunu. Ne bi si upal trditi, da so prodajali Iraku, za to nimam informacij. Gotovo pa so prilivi manjši glede na razmere in glede na zadrževanje sredstev po posameznih republikah. Dejstvo je, da je JLA v tem trenutku prevelika, nobena družba pa ne financira dejavnosti, ki jo lahko naslednji trenutek ogrozi. V Sloveniji skušamo prispevati k zmanjševanju sredstev s tem, da smo predlagali skrajšanje služenja vojaškega roka z 12 na 7 mesecev, dodatno lahko predsedstvo skrajša rok še za mesec dni. Tu so prihranki seveda veliki.«

Kdaj bo ta zakon začel veljati?

Kacin »Zakon je pripravljen tako daleč, da bi lahko bil sprejet v roku enega meseca. Ker bi bilo s tem uzakonjeno služenje v teritorialni obrambi, je treba zagotoviti določene pogoje. Kljub temu smo odločeni, da bi s služenjem vojaškega roka v teritorialni obrambi začeli v drugi polovici letošnjega leta. Za obveznike je to pozitivno, večino vikendov bi preživeli doma, uporabljali bi materin jezik, služenje bi lahko odložili tudi do dokončanja študija. S tem bi dobili bolj zrele osebnosti, strokovnjake, tehnično in humanistično inteligenco, zdravnike in druge potrebne kadre. Vsega tega JLA sedaj nima, ker ima v glavnem srednješolce, zato pa vzdržuje ogromen stalen aparat.«

Kakšno orožje smo kupovali?

Prej sva govorila o izvozu orožja, dodajva temu še uvoz orožja. Ali je pot slovenske vlade pravilna? Stranke se namreč pritožujejo zaradi uvoza, parlament o tem menda ni odločal, kdo je torej tisti, ki ima moč nad parlamentom in lahko odobri uvoz orožja v Sloveniji?

Kacin: »Nakupi so bili v skladu z letnimi programi in nastalimi razmerami. Jasno, da v Jugoslaviji orožja nismo mogli kupiti. JLA je s premestitvijo orožja zasegla okrog 40 odstotkov ne le orožja, temveč tudi intendantske in druge opreme. Tudi streliva praktično nismo imeli za vojaške vaje. Konkretno, strelivo smo kupili v tujini, kjer je tudi petkrat cenejše kot doma. Kupili smo nekaj terenskih vozil, ker je velik del vozil blokiran v skaldiščih JLA. Tudi v času poplav na vašem območju kljub dvakratnim zahtevam nismo dobili terenskih vozil, ki jih je blokiral ljubljanski korpus. JLA je takrat hitro priskočila na pomoč, potem pa smo lahko prebirali v Narodni armiji, kako se ljudje jezijo, ker jim nismo pomagali in kako je JLA hitro ukrepala. Zame je to politika najnižjega nivoja.«

Omenjate vozila teritorialne obrambe. Med ljudmi pa obstaja prepričanje, da kupujete »šmink« vozila ki niso uporabna niti ob elementarnih nesrečah, niti ne bodo v primeru posegov JLA. Če se postavi va v čas, ko bi prišlo do posega JLA, bi ta verjetno zasedla prevozne poti, teritorialna obramba pa bi morala malce bolj naokrog in po različnih terenih. To pa s takšnimi »šmink« vozili ne bi šlo.

Kacin: »Težko bi rekel, da ima teritorialna obramba veliko število »šmink« vozil. Moje službeno vozilo je navaden osebni avto, tudi nekateri komandanti imajo navadna vozila, ker je poraba goriva manjša. Sicer pa so nakupi vozil v pristojnosti posameznih občin, odločitve so sprejemali v svetih za ljudsko obrambo in če se s čim ne strinjajo, naj pritožbe naslovijo na občine, ne na republiko. Mi skrbimo v tem trenutku za pokrajinske štabe ter republiški štab teritorialne obrambe.«

Lastno vojsko imamo, nimamo pa dovolj opreme in kadrov

Ali je slovenska teritorialna obramba danes sposobna zavarovati slovenski narod?

Kacin: »Teritorialna obramba šteje okrog 78 tisoč ljudi. Toda za vse te ljudi nimamo dovolj orožja in opreme, ker je velik del blokirala JLA. Prej nisem naštel vsega, kar smo doslej že kupili. Poleg streliva, vozil in opreme so tu še puške SAR-80, ki jih testiramo, kupili smo manjše število protioklepnih minometov. To so sistemi velike borbene vrednosti, poleg tega pa je bil to premišljen in tudi cenovno ugoden nakup. In prepričan sem, da je tudi takojšnja objava posnetkov vse te opreme in orožja dala misliti tistim, ki odločajo o posegu JLA v Sloveniji.«

Kakšna pa so stališča starešin v JLA do odcepitve Slovenije?

Kacin: »To bi morali vprašati starešine, poskušal bom odgovoriti. Vsi tisti, ki živijo tukaj, imajo svoje izkušnje o času po slovenski pomladi. Za te mislim, da Slovenija ni noben bav-bav. Žal pa o uporabi JLA ne odločajo starešine na tej lokaciji. Bom rekel drugače: pogled na Celje s celjskega gradu je bistveno drugačen kot pogled na Celje, če stojiš ob Savinji. Dimenzije so drugačne. Prepričan sem, da je pri sterešinah velika notranja stiska in resnično jim ne zavidam, kajti odgovornosti za uporabo enot jih v primeru uporabe ne bo odrešil nihče.«

Dejali ste, da slovenska vojska potrebuje kadre. Kako jih boste dobili, kako šolali? Razmišljate morda tudi o deprofesionalizaciji starešin v JLA?

Kacin: »Kadre resnično potrebujemo in Slovenija je pristala na financiranje dela potreb JLA, ki se nanašajo na pokojninsko zavarovanje in osebne dohodke starešin. Pristajamo na sredstva, ki so namenjena vzdrževanju armade, plačamo za vsakega vojaka posebej po načelu glavarine. Nadalje financiramo šolanje. Iz izkušenj pa vem, da za dobre strokovnjake v oboroženih silah nikoli ni bil problem.«

V primerjavi z nekaj leti nazaj je v javnosti veliko več informacij o vseh stvareh, ki zadevajo našo vojsko. Rekla bi, da ste zelo odprti do javnosti, neka meja med vojaško skrivnostjo in informacijami, ki jih lahko date javnosti, pa zagotovo je.

Kacin: »Zame je meja med kvantiteto in kvaliteto. Podatek o rojstvu Slovencev je javen, zakaj bi prikrivali, koliko ljudi pošč-jemo vsako leto na služenje vojaškega roka. To bi bila norost. Prikrivati, koliko ljudi je zaposlenih kot aktivnih vojakov – tudi to bi bila norost, saj se to vidi iz proračuna. Za nas je skrivnost kvaliteta teh ljudi. Odgovoriti na vprašanje, koliko orožja samo uvozili in na kak način, pa bi bilo v tem trenutku noro. To bi oslabilo pozicije Slovenije in sprožilo novo gonjo. Pripravljeni pa smo se pogovarjati o vseh ključnih vprašanjih in za nas je ključna stvar depolitizacija armade. Ko se bo JLA nehala ukvarjati s politiko, se bo lahko ukvarjala s stroko. In ko se bo ukvarjala s stroko, bo stroka pridobila na ugledu.«

Namestnik republiškega sekretarja za ljudsko obrambo Jelko Kacin je pravzaprav naše, celjske gore list. Rojen je bil v Celju, leto dni zatem živel v Rogaški Slatilni, od koder se je potem preselil na Gorenjsko. Z družino živi v Kranju.

Še tole bi vas vprašala za konec, Jelko Kacin. Zelo veliko se pojavljate v javnosti. Tudi na pogovore s predstavniki JLA hodite vi, ne minister Janša. Ali to pomeni, da minister ni najbolj primeren sogovornik za JLA?

Kacin: »Z ministrom Janšo si delo deliva, ne gre za nikakršno skrivanje, če ima kdo to v mislih. Glede dogovorov z vojsko pa je ugotovitev pravilna. Odkar obstoja slovenska vlada in odkar imamo ministra, zvezni sekretar za ljudsko obrambo našega sekretarja Janšo še ni povabil na pogovor in se fizično še nista srečala. Zato je pač razumljivo, da na pogovore z JLA odhajam sam.«

IRENA JELEN-BAŠA

Alarm ali komedija zmešnjav

Z načrti za zmanjševanje onesnaženosti je nekaj hudo narobe...

Namesto, da bi se ob prekomerni onesnaženosti promet v Celju zmanjšal, je nastal prometni kaos. Sanitarni inšpektor je izjavil, da ne ve, kaj naj stori, radiatorji pa so veselo greli...

Komedija zmešnjav ali druga stopnja alarma zaradi prekomerno onesnaženega zraka bi lahko rekli za petkove dogodke v Celju...

Koncentracija žveplovega dioksida je namreč prejšnji dan (četrtek) v povprečju dosegla 460 mikrogramov, dopoldanski enourni maksimum pa je bil 712 mikrogramov, kar je po odloku o varstvu zraka zadosten razlog za uvedbo alarma druge stopnje. Ob njem je treba uvesti ukrepe, ki naj bi prispevali k zmanjšanju onesnaženosti. Prav pri ukrepih in njihovem izvajanju pa se je zapletlo, tako da so bili učinki ravno nasprotni, kot pa so načrtovali tisti, ki so pisali občinski odlok.

Alarm druge stopnje pomeni 30-odstotno zmanjšanje proizvodnje pri največjih industrijskih onesnaževalcih, 30-odstotno zmanjšanje uporabe goriv v vseh kurilnicah in omejitve prometa v mestnem jedru, vse to pa naj bi nadzirali inšpektorji. Na prvi pogled enostavne zahteve, ki naj bi bile v posebnem načrtu natančneje razdelane skupaj z nosilci posameznih aktivnosti. V petek pa se je izkazalo, da mora biti nekaj narobe že s samimi načrti, še bolj pa z izvedbo. Sanitarni inšpektor v občini je na primer ob uvedbi alarma izjavil, da gre za prvi primer ukrepov druge stopnje v občini in da mu bo zato šele po sestanku na občini jasno, kaj naj bi ukrenil. Njegova nenavadna izjava je bolj razumljiva, če vemo, da največji celjski onesnaževalci niso v njegovi pristojnosti in da lahko le telefonira v Ljubljano in republiški inšpekciji pojasni dogajanje v Celju. Kje so potem šele njihovi ukrepi, če naj bi izvajanje spremljali naknadno, na osnovi zapisnikov iz proizvodnje?

Nič manj tragikomična ni bila situacija s prometno zaporo v mestu. Pristojni so jo izvedli tako, kot predvideva načrt in s tem ustvarili prometni kaos. Ker ulice niso bile več normalno prevozne, so se začele nabirati kolone vozil in učinek zapore je bil povsem obraten, kot pa so načrtovalci želeli. In ko so razjarjeni vozniki končno prispeli domov, so lahko v svojih stanovanjih v blokih ugotovili, da so njihovi radiatorji prav tako topli kot pred dnevi. Torej se je izjalovil tudi ukrep o manjšem ogrevanju.

Na srečo so v vsej tej zmešnjavi koncentracije žveplovega dioksida padle in ni bil potreben alarm tretje stopnje. Kdo ve, kaj bi se šele takrat dogajalo? Zato si Celjani v prihodnje želimo čim manj tovrstnih nepotrebnih stresov, ki smo jih deležni že z vsakodnevnimi opozorili, da naj dihamo čim manj globoko. Še sreča, da si lahko oddahnemo vsaj ob koncu tedna. Takrat namreč tovrstnih zmešnjav ne more biti, saj ni na občini nikogar, ki bi lahko podpisal odredbo o alarmu, kaj šele, da bi lahko določila izvajal.

T. CVIRN

Rezultati meritev odvisni od naročnika?

Zeleno popoldne v Pesju – Boj za izpolnitev ekoloških obljub

Velenjski Zeleni so v soboto pripravili zeleno popoldne v Pesju pri Velenju. Namen tega popoldneva je bil, da bi krajani Pesja opozorili na ekološke probleme, ki jih najbolj pestijo, Zeleni Velenja pa naj bi jim pri razreševanju ekološke problematike pomagali po svojih močeh.

V ta namen so na zelenem popoldnevu sprejeli izjavo, v kateri so se velenjski Zeleni obvezali, da bodo v občinski skupščini pripravili in zahtevali sprejem odloka, ki bo onesnaževalcem zapovedal stalne meritve onesnaženja in kaznoval vse kršitelje. Zahtevali bodo tudi, da se dosledno izpolnijo vsi pogoji, ki so jih postavili krajani Pesja ob izdaji soglasja za izgradnjo klasirnice Rudnika lignita Velenje. Deponiji pepela in premoga se morata sanirati na takšen način, da ne bosta več ogrožali zdravja prebivalcev Pesja in šaleške doline nasploh. V Pesju naj bi uvedli moderno zbiranje gospodinjskih odpadkov, Zeleni Velenja pa bodo v občinski skupščini zahtevali konceptualno spreminjanje prostorskih planskih dokumentov, od separatne do celovite obravnave območij. Zeleni Velenja v tej skupni izjavi obljubljajo, da bodo za dosego teh ciljev uporabili vse nenasilne, v demokratičnih družbah znane izvenparlamentarne oblike boja.

Prebivalci krajevne skupnosti Pesje so na zelenem popoldnevu opozorili na najbolj pereče ekološke probleme in zahteve, ki na občinski ravni niso bile izpolnjene. Najbolj jih motijo prah, pepel, hrup in razpoke na stavbah. Opozarjali so tudi na meritve in študije, katerih rezultati so večkrat odvisni od naročnika in plačnika dokončnih merjenj. Večkrat je bilo slišati tudi mnenje, da uradni podatki o onesnaženosti zraka v Zavodnjah niso realni.

Predstavnik Zelenih Velenja in podpredsednik republiške skupščine Vane Gošnik je na zelenem popoldnevu pojasnil, da lahko prebivalci Šaleške doline v letu 1993 pričakujejo manjše onesnaževanje. Kljub temu pa so se velenjski Zeleni zavezali, da bodo krajanom Pesja pomagali pri zahtevah za manjši prispevek za stavbna zemljišča zaradi onesnaženega okolja. Skupščina občine Velenje naj bi v prihodnje financirala raziskavo vzrokov za poškodbo stavb in objektov v Pesju, Zeleni Velenja pa so pripravljeni pomagati krajanom pri kolektivni tožbi in zahtevah po odškodnini, če se bo izkazalo, da je krivec za razpoke velenjski rudnik.

URŠKA KOLENC

Ekološke težave Mozirjanov

Ustanovili frankcijo zelenih pri mozirski SDP

Prejšnji teden so v mozirski občini ustanovili frakcijo zelenih pri Stranki demokratične prenove. Na področju Zgornje Savinjske doline se bo ta frakcija ukvarjala z novim zakonom o gozdovih, sodelovali bodo pri rešitvah za odpravljanje posledic poplave, pri pripravi odloka o varstvu zraka, ki ga v mozirski občini zaenkrat še ni, ter pri razreševanju drugih konkretnih težav. Podprli pa bodo tudi vsa prizadevanja za sanacijo zraka in okolja v širšem slovenskem prostoru.

Mozirska občina nima stranke Zelenih, zato bo frakcija zelenih lahko uspešno zapolnila prazni prostor, so ugotavljali člani SDP na ustanovitvenem sestanku. V mozirski SDP so se za frakcijo zelenih odločili na podlagi anket, ki so jih poslali svojim članom. V teh anketah so člani SDP navajali, da bi si za interesno področje najraje izbrali ekologijo in z njo povezano problematiko. K frakciji zelenih lahko pristopijo tudi tisti, ki niso člani SDP. Pri svojem delovanju se bo frakcija usmerila na posamezna področja, ki so najbolj pereča v mozirski občini, zato so na ustanovitvenem sestanku izvolili petčlanski odbor, ki bo pripravil spisek najbolj aktualnih ukrepov v mozirski občini.

Na ustanovitvenem sestanku frakcije zelenih pri mozirski SDP so precej besed namenili novemu zakonu o gozdovih, za katerega menijo, da bo slabši kot zakon, ki je trenutno v veljavi. Sestanka so se udeležili tudi predstavniki republiškega vodstva frakcije zelenih pri SDP, ki so poudarili, da je hkrati z gospodarsko sanacijo Slovenije potrebna tudi ekološka sanacija.

URŠKA KOLENC

Zrak v Celju

Zaradi močne onesnaženosti zraka v Celju je ZSMH izvršnemu svetu predlagal uvedbo alarmov in sicer v petek, 8. 2.-alarm 1. stopnje, v petek, 15. 2.-alarm 2. stopnje, v soboto, 16. 2.-alarm 3. stopnje, v nedeljo, 17. 2.-alarm 1. stopnje in v ponedeljek, 18. 2-alarm 1. stopnje. Vsi predlagani alarmi, razen alarma 3. stopnje v soboto, 16. 2., so bili javno objavljeni.

Pogoji za uvedbo alarmov so bili izpolnjeni tudi v soboto, 9. 2. in v nedeljo, 10. 2. Vzrok, da alarmi niso bili uvedeni, je v tem, da sistem stalne pripravljenosti na domu izven rednega delovnega časa ne zadošča za zanesljivo spremljanje onesnaženosti zraka. Zato ZSMH Celje ponovno predlaga uvedbo dežurne službe.

TRAČ nice !

V Slovenskih Konjicah ne potrebujejo obrambe pred točo niti strelovodov. Zadnje čase vse leti na tajnika krajevne skupnosti Marjana Stramška.

Če še niste vedeli: dr. Danica Homan je ženska. Javno izjavlja, da ji je dovolj tega, da vsi pričakujejo, da se bo obnašala kot moški, pa čeprav je poslanka v moški šovinistični celjski občinski skupščini.

Vršilec dolžnosti direktorja v celjski bolnišnici dr. Jože Arzenšek je pred težko nalogo. Po nalogu odbora za izvedbo četrtega samoprispevka v celjski občini se bo moral dogovoriti s predstojnikom dermatologije, dr. Jožetom Arzenškom, kaj bo s prostori, ki jih zanjo urejajo občani Celja s samoprispevkom. Vanje se namreč hočejo vseliti kirurgi. Spor mora rešiti direktor. Se bo uspel pogovoriti sam s seboj?

Loški zdravnik in drugi podpredsednik Neodvisnih sindikatov Slovenije dr. Božo Pahljina obtožuje konjiško gospodarstvo »sindroma Causescu«. (oče in sin v Uniorju, brat in sestra v Zdravstvenem domu na vodilnih položajih). Če to drži – kako, da lahko doktor o tem javno govori? Razen če seveda ni v sorodu s kom od omenjenih.

»Z nenadno oživitvijo radosti do življenja med Slovenci se je prav gotovo zgodil čudež,« je dejala predsednica Konference Svetovnega slovenskega kongresa za Slovenijo Spomenka Hribar. Zdaj je potrebno le še ugotoviti, kateri je bil tisti dan ali celo tista ura, ki je vse Slovence preblisnila z nenadno oživitvijo radosti do življenja in že bomo morebiti imeli razlog za nacionalni praznik. Sodeč po stiskah, ki nas pestijo, je verjetno šlo za kratek preblisk.

Izjava tedna celjskega župana Antona Rojca: »Slovenski narod je vitalen, to je dokazoval v vsej svoji zgodovini. In danes se celo nekateri Italijani pritožujejo, da jih Slovenci ekonomsko nadgrajujemo.«

Novi tednik ga je v soboto lomil na vidnem mestu v motelu Lom, ker ga je »polomil«. Članek z naslovom v Lomu »vlom« v Pivovarno Laško je predvojne delničarje tako »očaral«, da so ga dali povečati, ga prilepili na vhodna vrata motela Lom, v jedilnico in prostor, kamor se zlivajo vozniki, ki potujejo proti morju in Italiji. Besedico »vlom« pa so še rdeče podčrtali.

Zadnjega februarskega dne se bodo sestali poslanci žalskega parlamenta. Končno, po dobrih dveh mesecih. Ali to pomeni, da so poslanci že pozabili na novoletne poračune funkcionarjev?

Zdaj vemo, zakaj so velenjski Zeleni večkrat neučinkoviti. Zasedajo namreč v stanovanju Petra Rezmana, ki je tako majhno, da, ko vsak izmed zelenih pokadi po dve cigareti, prekinejo sestanek zaradi zadimljenosti prostorov.

V odloku o komunalni ureditvi in zunanjem videzu naselij v občini Laško je med drugim zapisano, da bo kaznovan z denarno kaznijo 500 dinarjev »kdor piše in čečka po zidovih in ograjah«. Naš pripis: za grafit tedna v občini Laško podeli uredništvo Novega tednika posebno nagrado.

Predsednik ožjega odbora za sanacijo poplav na Ljubnem Štefan Matjaž ve, kako je treba obračati denar. Kadar ni najbolj popljuvani »Ljubenc«, je namreč v službi v banki v Mozirju.

Večji devizni »pozivi vec« s Celjskega sporočil uvoznikom, naj ne nasedajo tistim celjskim, žalskim in šmarskim podjetjem, ki ponujajo 40 in več odstotno »šticungo«. Informacije o boljši ponudbi sledijo.

ŠRGeC – Šolski radio Gimnazije Celje, nikakor ni zadovoljen s svojim »oddvajalnim« časom. Od zgoraj je namreč priletelo povelje, tako da imajo sedaj na voljo celih 15 minut, da pokomentirajo dogajanje celega tedna. Po načelu, »pa naj imajo več«, so jim oddajo podaljšali na ultra kratkih 17 minut. Komentar gimnazijskih radijcev: »Kdor se zadnji smeje, ima dolgo lajtngo...«

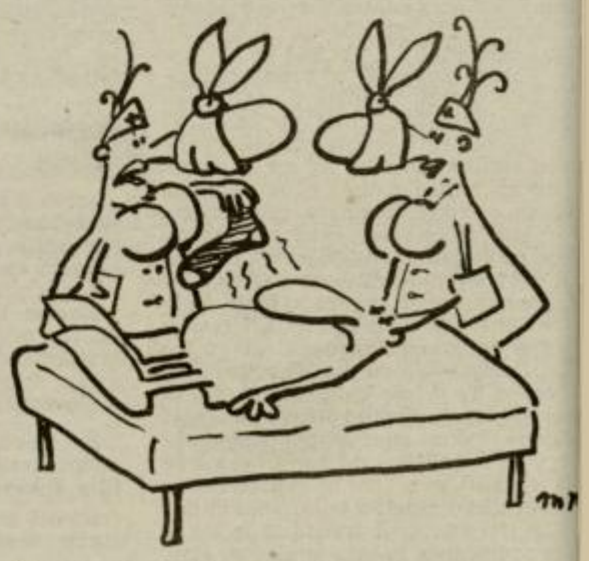

Trenutno je to edini zanesljivi način narkoze pri na

Minister Capuder pa nič

Sinoči so se v dvorani kina Union v Celju pričeli Dnevi slovenskega filma, s premiero Cigličevega filma Ječarji. Na govorniški oder (brez škode) ni bilo ministra Capudra, zato so bili filmski delavci zadovoljni, filmski festival pa neomadeževan. Do sobote se bodo štirje filmi, ki bodo na sporedu v kinu Union, potegovali za nagrado Metod Badjura, ki jo podeljuje žirija Društva slovenskih filmskih delavcev, občinstvo bo najboljšemu filmu prisodilo Celjskega viteza, posebna žirija, ki ji predseduje dramski igralec Borut Alujevič, pa bo najboljšemu igralcu, igralki in debitantu leta, podelila nagrado za igralske dosežke.

Ker smo premierni spored v Novem tedniku že podrobneje predstavili, si danes oglejmo še spremljevalnega. V Malem Unionu se bodo za nagrade potegovali slovenski kratki filmi. Včeraj so že predvajali štiri, danes pa bo na sporedu šest filmov študentov AGRFTV. Izven konkurence bodo jutri, v petek, zavrteli še retrospektivo sedmih filmov Dušana Povha. Vstop v dvorano Malega Uniona je vse festivalske dni prost.

Otroci in mladina bodo na svoj račun prišli v kinu Metropol vsak dan ob 16. uri. Včeraj so si že lahko ogledali Majo in vesoljčka, danes pa bo na sporedu film **Franceta Kosmača Ti loviš.** Film otroke spomni na počitnice ob morju, da postane razburljivo, pa poskrbi kriminalec, ki se pritihotapi v mesto.

V petek bo na sporedu **Poletje v školjki Tuga Štiglica,** ki ga mladim ljubiteljem filma ni potrebno posebej predstavljati. V soboto, zadnji dan filmskega festivala, si bodo najmlajši lahko ogledali še **Kekca,** iz leta 1951, v katerem igra navihanega in pogumnega fantiča Matija Barle. Prvi Kekec še danes velja za pojem kvalitetnega mladinskega filma, zato je vreden ogleda.

V spremljevalni spored Dnevov slovenskega filma sodi tudi ciklus štirih filmov, ki so jih organizatorji povezali v skupen naslov Bili so sporni. Na sporedu so ob 18. in 20. uri v kinu Metropol, prvi festivalski dan pa je že bil na ogled film Razseljena oseba. Danes bo na sporedu **Christophoros** v režiji **Andreja Mlakarja.** V glavnih vlogah se predstavita Milena Zupančič in Radko Polič, gre pa za film, ki je v luči današnjih prizadevanj po nacionalni spravi še posebej aktualen, čeprav je nastal v Vibini filmski proizvodnji leta 1985. V središču filmskega dogajanja sta partizan Ivan in belogardist Martin, ki se ob koncu vojne na smrt sovražita, vendar sta po njej prisiljena živeti v isti vasi, končno pa ostaneta celo edina prebivalca te vasi.

Jutri, v petek, bo na ogled **Rdeče klasje Živojina Pavloviča.** Film se ponaša z zvenečimi igralskimi imeni, od Majde Potokar, Radeta Šerbedžije, pa do Arnolda Tovornika. Zgodba posega v obdobje tik po drugi svetovni vojni, v čas kolektivizacije. Film slika pretresljivo podobo določenega zgodovinskega trenutka v Sloveniji, natančneje v Pomurju.

Medtem ko bo Dneve slovenskega filma v kinu Union zaključil film Jureta Pervanje Do konca in naprej, jih bo v Metropolu sklenil film **Živojina Pavloviča Na svidenje v naslednji vojni.** Gre za meditacijo bivših vojakov o vojni, ki jih obremenjuje še na počitnicah več let po njenem zaključku.

NATAŠA GERKEŠ

Konusovo novo oblačilo

Delavski svet konjiškega Konusa je prejšnji teden sprejel odločitev o bodoči organiziranosti v 8 družb z omejeno odgovornostjo in Konusom kot krovno firmo. Pričakujejo, da bo sodišče novo organiziranost registriralo do 1. aprila.

Sama sprememba organiziranosti seveda ne rešuje težav, s katerimi se Konus srečuje. Njegove velike proizvodne zmogljivosti so bile namenjene pretežno jugoslovanskemu trgu, ob njegovi izgubi pa to le postopoma nadomaščajo z izvozom. To je glavni razlog, da je bilo januarja na čakanju 165 delavcev in da so prejšnji teden evidentirali 318 viškov delavcev. Viški bodo dobili imena prihodnji teden, kar pa ne pomeni odpustov, ampak ponovno čakanje na delo. Število zaposlenih bodo zmanjševali postopno, v glavnem po naravni poti z upokojitvami, dokupi let in podobno.

MBP

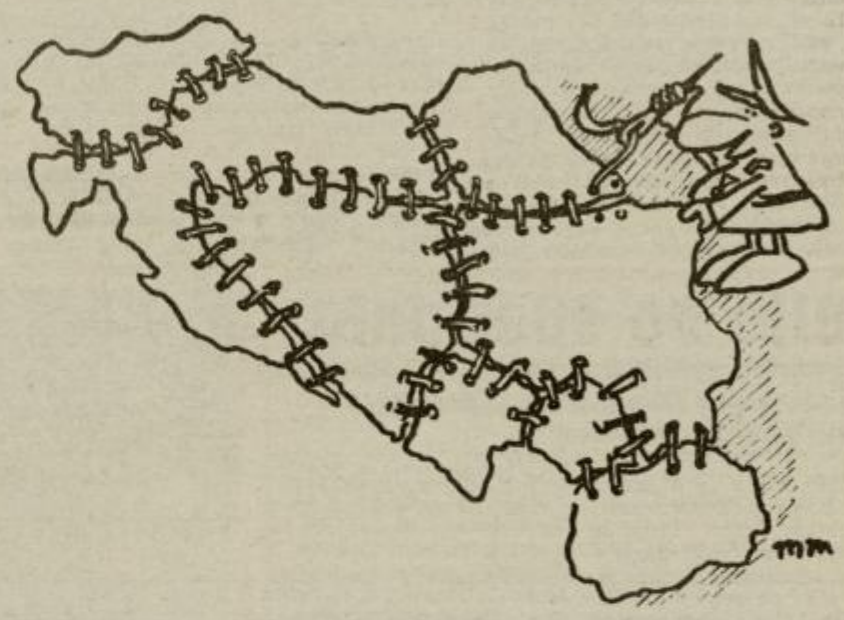

Veliki jugoslovanski krojač

Kaj pa bojkot gledalcev?

Ultimat slovenskih filmskih delavcev, češ da bodo bojkotirali prve Dneve slovenskega filma, če se jih bo udeležil predsednik republiškega sekretariata za kulturo dr. Andrej Capuder, je bil po pogovorih med organizatorji, torej NT-RC, in Društvom slovenskih filmskih delavcev nekoliko omiljen.

Filmarji so še vedno vztrajali, da bodo demonstrativno zapustili slavnostno otvoritev, če bo govoril kulturni minister. Popustili pa so v tem, da se lahko dr. Andrej Capuder udeleži tako slavnostne otvoritve kot tudi strokovnega posvetovanja Slovenski film zdaj. Zato je organizator sklenil, da se bo osrednja slovenska filmska prireditev začela brez slavnostnega govora. Filmski delavci so dejali, da je sodu izbila dno Prešernova proslava v Cankarjevem domu – do tistega dne še niso imeli zadržkov zastran slavnostnega govornika v Celju. Po proslavi v čast kulturnega praznika pa so se zbali vsebine ministrovega nastopa pred začetkom slovenskega filmskega praznika.

Na republiškem sekretariatu za kulturo so povedali, da se minister že nekaj časa ne počuti dobro, da je bolan in da je malo možnosti za njegov prihod v Celje. Vendar pa bo delavec republiškega sekretariata za kulturo Zoran Pistotnik, ki skrbi za film, zagotovo nastopil na simpoziju Slovenski film zdaj in javnost seznanil s stališči oblasti o razvoju slovenske kinematografije.

Ne v zagovor spornega ministra, pač pa v zagovor kulture in kulture dialoga – z ultimati v rokavu se je težko pogovarjati. Kaj bodo slovenski filmski ustvarjalci naredili, če bodo njihove filme začeli bojkotirati – gledalci?

J. V.

DELO plus

Razširitev zdravilišča še v povojih

Vodstvo laškega zdravilišča stoji ob strani – Kaj pa Rimske Toplice?

V Laškem že precej dolgo načrtujejo razširiti zdraviliški kompleks. Ureditveni načrt, ki ga je izdelal celjski Razvojni center, so že sprejeli, v ponedeljek, na seji laškega izvršnega sveta, pa so se o tem podrobneje pogovarjali in izrazili tudi nekaj pomislekov.

Ureditveni načrt je zelo širokopotezen, saj zajema izgradnjo prodajnega centra, bencinskega servisa, novega mostu preko Savinje z dovoznimi cestami, ureditev športno-rekreacijskih površin s pripadajočim objektom, izgradnjo hotela s spremljajočimi ureditvami- centra za krepitev zdravja, izvedbo brvi, parkovne ureditve in rekonstrukcijo magistralne ceste, v okviru načrta pa je tudi ureditev Savinje.

Na izvršnem svetu je bilo slišati pripombe, da bodo težave nastale z lastniki zemljišč na območju, kjer je predvidena razširitev zdraviliškega kompleksa, saj posegajo te zazidave na prvo območje kmetijskih zemljišč. **Miloš Veršec,** laški župan, je poudaril; da bi bilo treba nemudoma ustanoviti konzorcij, ki bi pričel zbirati denar ali delnice za ta obširen projekt. Prav tako so člani izvršnega sveta menili, da bi z deli bilo potrebno pričeti čim prej.

Predsednik izvršnega sveta **Roman Matek** je poudaril, da bo posebej pozorno treba proučiti urejanje voda, pri projektu samem pa se bo moralo aktivneje vključiti k sodelovanju tudi vodstvo laškega Zdravilišča, za katerega so imeli člani izvršnega sveta občutek, da stoji ob strani. Po sprejemu ureditvenega načrta se bo laški izvršni svet neposredno vključil v razgovore z investitorji ter si prizadeval za ustanovitev delniške družbe, ki bi izgradnjo zdraviliškega kompleksa neposredno vodila, je dejal Matek. **Sandi Sabolčki,** član izvršnega sveta, pa je sprožil pobudo, da bi zdraviliški turizem aktivneje razvijali v Rimskih Toplicah, kjer ne bi bilo potrebno toliko predhodnih priprav. Roman Matek in Miloš Veršec sta se obvezala, da bosta navezala stike s slovenskim vojaškim vrhom, da bi se dogovorili, kolikšne so možnosti, da vojaško zdravilišče v Rimskih Toplicah preide v roke civilnih oblasti.

NATAŠA GERKEŠ

NT&RC

Ne čakajte na maj – čas za kino je zdaj

DNEVI FILMA SLOVENSKEGA

Celje, 20.-23. 2. 1991

Filma ni mogoče podrediti trgu

Slovenska kulturna politika (še) ne ve, kaj naj počne s filmom

Začetek likvidacije delovne organizacije Viba film kot nekakšnega garanta redne filmske proizvodnje v Sloveniji bo zagotovo dajal ton marsikateri razpravi na prvem festivalu Dnevi slovenskega filma, ki bo naslednji teden v Celju.

Med spremnimi prireditvami celjskega in slovenskega filmskega praznika bosta dve, ki bosta zbrali večje število filmskih in kulturnih delavcev: strokovno srečanje Slovenski film zdaj in pogovori po vseh štirih premiernih filmih (Umetni raj, Ječarji, Decembrski dež in Do konca in naprej). Tematski strokovni zbor – Slovenski film zdaj – ne bo mogel mimo likvidacije Vibe, pa čeprav je nedvomno res, da se s pokopom producentske delovne organizacije ne more končati tudi življenje slovenskega filma. Ideje o tem, da Viba z notranjo organizacijo in s celotnim poslovanjem zamuja z reorganizacijo ter da potrebuje radikalne spremembe, so žive še iz časov Bojana Štiha. Največ kritik je bilo deležno pretirano število zaposlenih.

Čeprav je za likvidacijo Vibe precej vzrokov, pa zadnji meseci kažejo, da slovenska kulturna politika ne ve ali pa še ne ve, kaj sploh hoče s kinematografijo in s filmsko proizvodnjo. Majhna nacionalna kinematografija, kot je slovenska, seveda potrebuje državno subvencijo. Filma se ne da v celoti odrediti trgu in ga obravnavati le kot kulturno industrijo. To pa pomeni, da bo nov model nacionalne filmske politike upošteval na eni strani interese države, na drugi strani pa zakonitosti tržne ekonomije in vloge trga v kulturi. Ali bo slovenski film brez osrednje proizvodne ustanove in bo prepuščen majhnim producentskim skupinam? Ali bo kulturna institucija za film predvsem skrbela za ustrezne tehnične in druge pogoje za proizvodnjo, država pa bo financirala scenarije in ustvarjalce? Ali se bo rekonstrukcija filmske proizvodnje zgledovala po znanih organizacijskih modelih kulturno razvitih držav? Vprašanj je vsak dan več. Kajti obljube, da bo kljub institucionalni krizi omogočena normalna filmska proizvodnja, niso bile v celoti izpolnjene. Strokovno srečanje Slovenski film zdaj bo zato izziv tako republiški kulturni oblasti kot filmskim ustvarjalcem.

Uvodne besede na strokovnem srečanju so obljubili režiserji Matjaž Klopčič, Filip Robar-Dorin, Milan Ljubič, Jure Pervanje in drugi, pa tudi več kulturnih delavcev, vključno s predstavniki republiškega sekretariata za kulturo. **Simpozij Slovenski filma zdaj bo v četrtek, 21. februarja v hotelu Evropa v Celju.**

Tudi popremierni pogovori s filmskimi ustvarjalci bodo razgrinjali estetske vrednosti posameznih filmov, obenem pa bodo razčlenjali razmere, v katerih je potekala lanska filmska proizvodnja. Ali ni izjemna nenavadnost, da režiser odkupi svoj film, kot je to storil Jure Pervanje s svojim filmom Do konca in naprej? Ali ni to velik detajl, ki nazorno odkriva stanje v domači kinematografiji, pa tudi položaj filmskih delavcev? Pogovori po premierah bodo letos nekoliko drugačni, kot so bili na Tednu domačega filma.

Čeprav bodo namenjeni tudi ljubiteljskemu premišljanju o filmu, pa naj bi bili predvsem strokovno vrednotenje filmske govorice. Pogovore po premierah bo vodil Drago Medved, novinar kulturne redakcije Dela.

Prvi Dnevi slovenskega filma pa ne bodo brez spomina na dolga leta Tedna domačega filma. V obeh kinodvoranah bodo lepaki in fotografije spominjali na dogodke iz minulih let Tedna domačega filma v Celju. Ta mini razstava je pogled v kroniko osrednje slovenske filmske manifestacije, ki jo je vsako leto doslej bogatil tudi pregled najboljšega iz jugoslovanske filmske proizvodnje. Prvi dnevi Slovenskega filma pa bodo letos izrazito nacionalni filmski festival.

J. V.

Hvalnica praznemu prostoru

Ob razstavi likovnih del Jožefa Muhoviča v Likovnem salonu

Slovenski likovni prostor nikakor ni zaprta soba dogajanj, ampak vanj pronicajo zunanji impulzi, informacije širšega evropskega likovnega gibanja, ki ga zaznavamo v vsej njegovi ohlapnosti in heterogenosti »izmov«. Vendar Jožef Muhovič, avtor razstave, sodi med ustvarjalce, ki se ne podrejajo novim trendom, temveč gradi na izročilu evropskega modernizma.

Njegovo ustvarjalno delo je razpeto med slikarstvo, grafiko in kiparstvo, pedagoško delo, ki ga udejanja na Akademiji za likovno umetnost v Ljubljani kot predavatelj likovne teorije, ter znanstveno raziskovalno delo na področju likovne teorije, filozofije in estetike. S tem je nedvomno povezano tudi njegovo likovno izražanje, proces nastajanja slikovnega polja, v katerem ne živi samo čutnonazorna in prostorsko materialna plat (kot pravi avtor sam), temveč tudi ideja, ki sliki vdahne dušo.

Prostor in oblika sta neločljiva dela njegovega umetniškega sveta, sta sinteza in ravnovesje v organiziranem sistemu, v tektoničnih zakonitostih in skladnostih tako kot človek v vesolju. Jožef Muhič se odziva na oblikovne medodnose, ki ustvarjajo svojstven red v prostoru. Ta pa ni konstanten, temveč izhaja iz problema oblikovne prvine in njene umestitve v mreže prostorskih razstrov in paralelizmov. Izbor posameznih oblikovnih prvin je odvisen od želje avtorjevega sporočila, njegove intuicije in čutne prisotnosti ob stvaritvi posameznega umetniškega dela.

Nosilno vlogo ima ideja, ki določa oblikovno prkvino, estetične norme in skladnost prostorskih relacij. Hkrati je ideja izhodiščna točka s pomočjo katere išče skrite pomene nadaljnje likovne formulacije, je rojstvo, ki doživlja usodo življenja od situacij in emocij v dotiku s prostorom. Je hkrati točka, začetek gibanja, s katero odkrivamo primarno vizualno obzorje, ki na prvi pogled ni vidno, vendar ko vstopamo svobodnih misli vanj, odkrivamo njegove bistvene notranje strukture.

Jožef Muhovič nam razkriva skrivnosti sveta. Njegove teme so povezane s poetično in hkrati čutno sliko sveta, z logosom predstave predmetov in pojavov v okolju bivanja. Z barvo gradi večplastno sliko, razvršča jo v pregledno prostornost, vendar v procesu miselne artikulacije ne vpliva na duhovno ekspanzivnost slikovnega polja. Kajti nosilec slike ni barva, temveč oblikovna določila, ki znotraj projektivnega prostora udejanjajo umetnikovo sporočilo.

Ob razpravi »Hvalnica praznemu prostoru« je bilo v torek še avtorjevo predavanje »O oblikah in luknjah med njimi« ali »O organizaciji in pomenih likovnih prostorov«, v okviru katerega je avtor predstavil prostor kot eksistenčni pogoj materialnih oblik, pojavov in doživljajev.

ALENKA DOMJAN

ZAPISOVANJA

Plastični Kristus

Piše Tadej Čater

Glede na to, da je že skoraj 14 dni od tega, ko smo proslavljali Prešerna in glede na to, da je »primer Živadinov« že domala out, nezanimiv, bi se tokrat osredotočil na »filmske stvari«. Pravzparav na en sam film, Plastični Kristus beograjskega režiserja Lazarja Stojanovića, na film, ki so ga pred približno desetimi dnevi vrteli v zagrebškem OKC-ju (Omladinski kulturni centar). Torej smo se vsi tisti, ki filma še nismo videli oziroma vsi tisti, ki smo bili v začetku sedemdesetih še premladi za kakršnokoli participacijo filmske zgodovine, odpravili v Zagreb. Plus vsi tisti, seveda, ki so film že imeli možnost videti, pa so to hoteli storiti še enkrat. In kot se za mesto spodobi, posebej če je to še Zagreb, hrvatska prestolnica, mimogrede, kakšne večje evforije ni bilo, ali še boljše, kar zadeva pričujoči film je sploh ni bilo. Vsekakor dober znak, da si je mesto od vseh »demokratičnih sprememb« končno opomoglo.

Skratka, Plastični Kristus, ki je nastal leta 1971, bil leto dni na rednem sporedu, menda je bil tudi v Celju, za kar sicer ne bi dal roke v ogenj, leta 1972 obtožen in eno leto kasneje obsojen po 133. členu, kajpada. Nato nam je vse bolj ali manj jasno: bunker. Režiserja Lazarja Stojanovića pa v zapor.

Razlika med režiserjem in filmom je zgolj v tem, da je prvi prišel na »svobodo« že leta 1976, medtem ko film petnajst let za njim, torej letos, koncem januarja. Jasno pa sta oba, tako režiser kot njegov film, že ob prepovedi zaslovela. Povsem navadna zgodba, skratka. Stojanović se je s tem filmom postavil ob bok oziroma se pridružil bolj znanima Makavejevu in Žilniku; tako na zunanji kot tudi na notranji ravni. Estetika njihovih filmov je identična ali če pustimo ob strani Žilnika, Stojanović se v marsičem opira na estetiko Dušana Makavejeva: kombiniranje dokumentarnega filmskega materiala (naci model športa, arhivski materiali iz ustaških in četniških »dogodivščin«, partizanstvo, arhivski posnetki iz obdobja prve petletke, amaterski pornografski posnetki) z visoko estetiziranim igranim filmom. S to pripombo, da je Stojanović precej bolj intelektualističen, pa čeprav njegov junak – antijunak tega ne potrjuje. Tomislav Gotovac kot kosmat in neurejen, vampasti in plešasti, moški srednjih let je tipična figura »novega jugoslovanskega filma«, ki se je vsaj takrat, uspešno prebijal v Evropo. Pa ne, da se je le prebijal, Makavejev je s pomočjo Stojanovića frontalno napadel Hollywood. Roko na srce, prišel je le do New Yorka, ki je dobesedno ljubil vsako, čeprav jugoslovansko, evropsko duhovno produkcijo. Najbrž jo še sedaj, pa le zato, da bi oponiral bogatejšemu bratu Los Angelesu. Dominantno je vprašanje denarja, seveda.

Zmotno je prepričanje o kakršnikoli vrednosti pričujočega filma danes. Namreč, njegova vrednost je zgolj v historičnem, morda še v ideološkem nikakor pa ne v estetskem. Torej, film Plastični Kristus je treba gledati samo s socialnega konteksta. In ker so se eksperimenti, tako v teatru kot v filmu, končali sredi osemdesetih, potem res ne vidim nobenega razloga zakaj temu ne bi bilo točno tako.

Celje bo spet pelo

Organizatorji Mladinskega festivala zadovoljni z udeležbo

Od 30. maja do 6. junija letos bo Celje spet v znamenju mlade pesmi. Tedaj se bo namreč pričel 19. mednarodni mladinski pevski festival, ki ga pripravlja Zavod za kulturne prireditve Celje.

Na mednarodnem srečanju pojoče mladine se zberejo pevci iz Jugoslavije in sveta, da bi skupaj peli in se primerjali, da bi se s pesmijo spoznali in sporazumeli in da bi med sabo ustvarili trdno vez in trajno prijateljstvo.

Letošnji festival bo posvečen 400-letnici smrti velikega slovenskega in evropskega skladatelja Jakoba Gallusa.

Pevski zbori so morali svojo udeležbo prijaviti do 15. februarja. Organizatorji so zadovoljni. Kako ne bi bili, saj je število prijav letos rekordno, zlasti za množični koncert v Mestnem parku v Celju. Priglasilo se je namreč 54 zborov, ki bodo prepevali pod taktirsko palico dirigenta Edvarda Goršiča. Kot smo izvedeli, vsi zbori za skupni nastop že pridno vadijo.

Za nastop na Mladinskem pevskem festivalu v Celju so prišle prijave iz Bolgarije, Češke, Madžarske in Nemčije, sodelovali bodo tudi zamejci iz Trsta in Celovca. Iz Slovenije se je za nastop prijavilo 11 zborov, iz Hrvaške dva iz Bosne trije, en zbor bo prišel iz Makedonije in eden tudi iz Vojvodine. Kljub temu, da je čas za prijavo že mimo, organizatorji pravijo, da se ne bodo togo držali pravil in da bodo upoštevali še tiste prijave, ki so bile pravočasno oddane na pošti, bodisi v Jugoslaviji ali kje drugje po svetu. Konec koncev zamujajo s prijavami celo Celjani, ki so gostitelji pojoče mladine.

Zavod za kulturne prireditve Celje brez sponzorstva festivala ne bo mogel pripraviti. Kot vse kaže, ima Slovenija, Celje pa še posebej, posluh za pomoč pri izvedbi festivala. Predsednik festivala bo dr. Matjaž Kmecl, zbore pa bo ocenjevala mednarodna komisija. V njej bosta dva tujca, dva Slovenca in en Jugoslovan. Predsedoval jim bo profesor Edo Goršič.

Mladinski pevski festival v Celju torej bo in mesto ob Savinji bo spet gostitelj srečanja mladih pevcev sveta.

MATEJA PODJED

S predstavo Opoj so se celjski gimnazijci predstavili v minulih dneh predvsem dijakom, v prihodnjih tednih pa si jo bodo lahko ogledali še Celjani. Lepake so gimnazijci nalepili na vidno mesto, v glavni vlogi pa nastopa Miha Alujevič, na sliki.
Foto: EDO EINSPIELER

Uslužbenci ZKO ignorirali gimnazijce

Od osmega februarja do minulega petka so bili na celjski Gimnaziji Dnevi gimnazije. Gre za sklop prireditev, ki jih dijaki pripravljajo ob kulturnem prazniku sodijakom in kulturno zaspanemu mestu Celje. Če so se povabilu na ogled številnih zanimivih prireditev številčno odzvali dijaki, profesorji, bivši profesorji in še kdo, pa se to ni zdelo potrebno, kaj šele da bi jih zanimalo, uslužbencem celjske zveze kulturnih organizacij.

Vrh so Dnevi gimnazije doživeli minuli petek s kulturnim maratonom, ko so se dijaki po oddelčnih skupnostih predstavili bodisi z dramskimi predstavami, recitali, predstavitvami pesniških zbirk, dijakinje 3. f pa so pripravile še ohcet, na katero so za obloženo mizo povabile profesorje.

Veliko zanimanja je požela tudi predstava Opoj Eksperimentalnega gledališča F celjske Gimnazije, ki bo v prihodnjih tednih na ogled tudi Celjanom. V prostorih celjske Gimnazije, natančneje v šolski knjižnici, jo bodo uprizarjali vsak petek.

N. G.

Oboistka Tanja v svetovnem glasbenem orkestru

Učenka velenjske glasbene šole Tanja Petrej (oboa) iz razreda prof. Stojana Dokuzova je bila izbrana v svetovni orkester, imenovan Jeunesse Musicales World Orchestra, ki bo sedeloval tudi na otvoritvi in zaključku olimpijskih iger v Barceloni. V sicer 100-članskem orkestru sta le dve oboi, zato je izbor Tanje Petrej še toliko pomembnejši.

Tanja je od leta 1985 dalje stalna zmagovalka slovenskih in jugoslovanskih tekmovanj učencev in študentov glasbe. V orkester so jo izbrali na podlagi posnetkov in dosedanjih uspehov. Tu velja omeniti predvsem mednarodne koncerte glasbenih talentov v Trstu, Celovcu, Ljubljani, Velenju, na Ohridskem poletju ter njene posnetke na RTV.

Orkester glasbene mladine z vsega sveta bo letos vodil finski dirigent Okku Kamu. Glasbeniki se bodo prvič zbrali 14. julija letos v Arviki na Švedskem, kjer bodo naštudirali zahteven simfonični program (Sallinen, Mozart, Beethoven, Mussorgski, Debussy, Alvin, Penderecki). V prvi polovici avgusta bodo koncertirali v Stockholmu, Kopenhagenu, Rostocku, Varšavi, Vilniusu, Rigi, Tallinu in Tampereu.

Drugi del programa orkestra pa bo od 27. decembra do 10. januarja prihodnje leto v Berlinu vodil belgijski dirigent Ronald Zollman. Naštudirali bodo simfonična dela Prokofjeva, Tala, Bernsteina in Mahlerja ter koncertirali v Berlinu in drugih mestih.

Izbor Tanje Petrej je tudi posebna mednarodna potrditev velenjske glasbene šole. Doslej sta bila v svetovni orkester izbrana le dva Slovenca – Irena Grafenauer (flavta) in Darko Gorenc (tolkala).

Usoda kulturnega doma v Štorah

V celjski občini smo v preteklosti skoraj v celoti zanemarili vadbene prostore za ljubiteljske kulturne dejavnosti. Leta po vojni smo zgradili dva kulturna domova, ki nista predstavljala nobenega razkošja,, temveč sta omogočala primerne pogoje za delo. To sta bila domova v Štorah in Trnovljah.

Štorski dom Svobode je zgradila Železarna in je predstavljal v času izgradnje visoko raven modernega kulturnega doma v delavskem središču. Kultura je s tem objektom veliko pridobila, še več pa je pridobil kraj. Dolga leta je zanj skrbela Železarna. Vzdrževala ga je, skrbela za red in splošno urejenost dvorane. Društva, ki so delala v tem domu, niso imela gmotnih težav, zato pa dobre pogoje delo.

Z zaostritvijo gospodarskih in družbenih problemov pa so nastale takšne težave, da je v. d. direktor gospod Gorazd Tratnik poslal ponudbo skupščini občine Celje za upravljanje kulturnega doma in zgodovinskega gradiva o razvoju železarstva na Celjskem območju. Tedaj je zapisal (citat): »Ker strateško nimamo namena izvajati, v sedanjem stanju pa tudi ne direktno financirati in pokrivati stroškov družbenih dejavnosti, ki jih že in bomo plačevali davkoplačevalci, vam ponujamo v upravljanje objekt kulturnega doma in zgodovinsko gradivo o razvoju železarstva na celjskem območju.«

Na pobudo Občinskega sekretariata za družbene dejavnosti je o tem razpravljal izvršilni odbor Zveze kulturnih organizacij Celje, kajti strokovno mnenje tega organa je bistvenega pomena za predlog celjski vladi. Odbor je vztrajal, da kulturnemu domu v Štorah ne bi spremenili namembnosti. Svoje mnenje bodo posredovali sekretariatu za kuturo in spodbudili razgovor z vodstvom Železarne o najmodrejši rešitvi tega problema. ZKO Celje sam tega prav gotovo ne bo zmogel.

ŠTEFAN ŽVIŽEJ

Ščurkove barve

Hotel Dobrna je kraj številnih kulturnih prireditev, posebej pa se odlikuje po zanimivih likovnih razstavah. Minuli petek se je tamkaj s svojimi deli predstavil Božidar Ščurek, sodelovali pa so vokalna skupina Kompolčani in recitatorja Lada Ščurek in Peter Simoniti.

Slikar, po izobrazbi elektroinženir iz Železarne Štore, je že uveljavljen kulturni delavec. Pred leti je ustanovil likovne sekcijo, udeležil se je številnih slikarskih kolonij in razstav – od Krope do Radovljice, Vojnika in Dobrne, kjer zdaj ponovno razstavlja.

O njegovem slikarstvu je slikar Goce Kalajdžijski zapisal, da je zares iskreno in da se je predal zanosu samostojni ustvarjalne poti. Ta priča o talentu, ki ga ni več mogoče sneti s palete barv in čopičev. Božidar Ščurek išče kot slikar nekaj novega in prav skozi to gradi svojo likovno občutljivost, ki je zato nenehno prisotna, v svojo identiteto. Gledalec najde v njegovih delih slikarski nemir in avtentičnost, kar potrjuje slikarjevo gotovost v njegovo nadaljnje ustvarjanje.

MI

Ringa ringa raja – ugani, kdo nagaja?

Celjski poslanci lajali na napačno drevo – Kaj bo z bolnišnico?

Na celjsko bolnišnico se je vsulo z vseh strani. Sami zdravstveni delavci množično razčiščujejo dolgoletne krivice in »krivice«, časopisi so veselo zagrabili kost, poslanci celjske občinske skupščine in različni bolnišnični klani pa skrbijo, da je vedno kakšna sveža. Vse v stilu otroške pesmice Ringa ringa raja... Se že najde kdo, ki spet nagaja. Bilo bi smešno in zabavno, če ples ne bi bil na ramenih ljudi. Zadnje čase skoraj ni bilo slišati besede o njihovih potrebah, o njihovih pričakovanjih, o njim danih obljubah. Kdo bo koga je postala vodilna misel in prava sreča je, da večina zdravstvenih delavcev le ne sodeluje v igri, ampak normalno opravlja svoje delo.

Poslanski streli v prazno

Na zadnjem zasedanju celjske občinske skupščine so poslanci ob obravnavi uresničevanja četrtega samoprispevka v celjski občini množično napadli vse po vrsti – tudi odbor, čeprav niso ravno vedeli, katerega. Terjali so na vrat in nos spreminjanje programa samoprispevka, ki je bil sprejet z referendumom, terjali so čiste račune, obračunavanje, zamrznitve dejavnosti... Ko je odbor za izvedbo četrtega samoprispevka, ki ga vodi **Edi Stepišnik,** o tem spregovoril, je obsodil način razprave, izrazil svojo prizadetost in odločitev, da ne bo odstopil, saj je svoje delo opravljal pošteno in zanj odgovarja pred občani Celja. Imenovala ga je občinska skupščina in njegov mandat poteče skupaj s samoprispevkom. »Če bo skupščina izglasovala, da moramo odstopiti, bo nosila odgovornost za posledice,« je dejala dr. **Danica Homan.** »Mene kar tako ne bodo odstavili. Pošteno sem delala, nikakršnih provizij nismo dobili in preveč ur sem vložila v to,« je pribila **Sonja Ocvirk.**

Zakaj Edi Stepišnik ni odstopil že na seji občinske skupščine? »Razmišljal sem o tem. V odboru pa smo vzpostavili dobre delovne odnose in ne bi bilo prav, da takšno odločitev sprejmem sam. Odstop ničesar ne rešuje – le še bolj bi zapletel razmere v bolnišnici. Ne čutim se odgovornega, bil pa sem prizadet. Rad bi, da delo dokončamo, saj smo odgovorni plačevalcem samoprispevka in ne posameznim poslancem.«

Podpredsednik celjske občinske skupščine dr. **Aleš Demšar** je osebno obžaloval dogajanja na skupščini in jih označil kot lajanje na napačno drevo – na tisto, kjer ni bilo mačke. Po njegovem sta vzroka nepoučenost in enostranske informacije lajajočih. Samo poročilo odbora je označil za korektno. Vseeno so bile pripombe na skupščini za odbor žaljive, saj razprava, ki naj bi bila demokratična, ni presegla ravni zmerjanja. »Prepričan sem, da se bodo razkrili vzroki za nezadovoljstvo in se vam bomo lahko opravičili,« je potolažil po krivem razžaljene. Sami člani tudi zahtevajo ali konkretno kritiko ali pa opravičilo.

Saj ne vedo, kaj hočejo!

Večina v bolnišnici je menda soglasna, da mora posodabljanje zajeti najprej srce bolnišnice: transfuzijo, sterilizacijo, operacijske dvorane... Posamezniki hočejo razmah ambulantnega bloka in zanikajo potrebo po računalniškem tomografu, zadnji večji naložbi iz samoprispevka. Odbor za izvedbo četrtega samoprispevka se v notranja trenja ne spušča, ampak upošteva zgolj sklepe in odločitve strokovne medicinske komisije, ki daje smernice za delo tako njihovemu odboru kot tudi regijskemu odboru za modernizacijo bolnišnice. Vse bi bilo v redu in prav, če ta komisija ne bi spreminjala svojih odločitev. To bi bilo sicer čisto v redu, če bi bile spremembe odvisne zgolj od novih spoznanj v medicini in težnje po napredku. Očitno pa ni tako, o čemer pričajo tudi dogajanja ob tako rekoč že urejenem novem dermatološkem oddelku, zgrajenem z denarjem celjskih občanov.

Sedanjo lokacijo v drugem nadstropju novogradnje je potrdila strokovna medicinska komisija. V dobri veri so z denarjem samoprispevka oddelek uredili in vsa gradbena dela že tudi plačali. Manjka le še nekaj opreme in vselitev. Pa so se v bolnišnici spomnili, da bo vse to nadstropje v končni fazi namenjeno kirurgiji. Ker imajo čez glavo začasnih rešitev in bi radi, da ima bolnišnica rep in glavo, kirurgi predlagajo, da se v te prostore vseli oddelek za plastično kirurgijo. Potem bi njihove sedanje prostore uredili za dermatologijo. Ampak to še sploh ne bi bilo konec preseljevanja oddelka, ki se je že doslej menda največkrat selil – dokončna lokacija bi bila (zadnja novica) v prostorih sedanje lekarne.

Ob vztrajanju odbora za izvedbo četrtega samoprispevka, da so občanom obljubili in tudi zgradili dermatološki oddelek, je glavni Zdravstvenega centra Celje **Alojz Žuntar** dejal, da je bila dana samo obljuba za razrešitev problema, ne pa za določeno lokacijo. Dr. Demšar se z njim strinja, odbor pa ne. Spoštoval je odlok, spoštoval mnenje stroke, notranja nesoglasja pa se ga ne tičejo. Z ureditvijo oddelka je zanje stvar zaključena. Kaj bodo pa ljudje rekli?

Užaljene primadone?

Člani medicinske komisije pri Odboru za modernizacijo bolnišnice, ki so istočasno tudi člani komisije za izbor CT aparature, vključene v celjski samoprispevek, dr. **Zvone Lamovec,** dr. **Vili Vengust** in dr. **Gorazd Voga,** so odstopili, glavna sestra bolnišnice **Duška Drev** pa zahteva mirovanje pri sodelovanju v teh komisijah. Čeprav razlogov za odločitev o odstopu ne manjka, jo je dr. Aleš Demšar označil kot obnašanje užaljenih primadon, direktor bolnišnice dr. **Jože Arzenšek** pa je sodelovanje v teh komisijah označil za delovno dolžnost. Kljub odstopu morajo torej sodelovati še naprej – dokler jih ne razreši Odbor za modernizacijo bolnišnice, ki jih je imenoval.

Ker odstopi še niso bili sprejeti, je lahko komisija za izbiro CT aparature tudi odločila, kateri računalniški tomograf bodo kupili. Med desetimi ponudbami so izbrali aparat firme Siemens, ki jim je priznala 25-odstoten popust. S tem popustom je cena 1.787.585 nemških mark, poleg tega pa bodo lahko v materialu dobili še opreme za 230 tisoč mark. Pogoj za ugoden nakup je najmanj 30-odstotno predplačilo. Odbor za četrti samoprispevek se je zavzel za takojšnje nakazilo avansa, predsednik Alojz Žuntar pa je predlagal, naj odločitev preveri še strokovni svet bolnišnice – da ne bi potem spet kdo kaj rekel... Edi Stepišnik ga je zavrnil, da naj o odločitvi presojajo, kolikor hočejo, samo da ne zamudijo s plačilom. In naj, za božjo voljo, svoje probleme rešujejo sami.

MILENA B. POKLIČ

Zravniki spet razpravljajo o samoprispevku za bolnico!

Pot po spominskih obeležjih

V nedeljo so člani planinske sekcije Šmartno v Rožni dolini pripravili 7. tradicionalni planinski pohod po spominskih obeležjih Šmartnega, pohod Po poti partizanov kurirjev.

Šmarčanom so se pridružili še člani planinskega društva Ljubljanske banke iz Celja. Na pot so se odpravili v nedeljo zjutraj v Šmartnem, vodila pa jih je do vasice Jezerce in vrha Rigelj, nato po okoliških obronkih do vasice Langšperk, od koder so krenili v dolino Pepelnega in na vrh Kunigunde. Po vrnitvi v Šmartno so se planinci udeležili še koncerta tamburaškega orkestra Akord iz Celja.

Mozirski Pariz–Dakar

Zgornja Savinjska dolina, ki bi morala biti turistični biser, s svojimi cestami odbije tudi najbolj vztrajnega turista. Cesta med Ljubnim in Lučami je prava nacionalna sramota. Luknja pri luknji, debela plast ledu, sneg in poledica tudi sredi sončnega dne... Cestarji opozarjajo, da ne bo v novem proračunu niti dinarja za odpravo posledic poplave. Pa adijo cesta, turizem in Zgornjesavinjčani!

Za slabo stanje ceste seveda ni kriva samo poplava in gotovo obstaja kdo, ki bi bil dolžan zasuti Postojnske jame med Ljubnim in Lučami. Veliko ljudi je življenjsko povezanih s to cesto. Vsaj dvakrat dnevno se prebijajo med skorjami ledu, ponekod je potrebna že prava slalomska umetnost. Kaj pravijo ob tem avtomobili, ne vemo, lastniki pa posledice že občutijo. Cesto po novem imenujejo kar Pariz–Dakar.

Kljub obljubam, da se bo gradila nova cesta, stare v teh dneh ni mogoče kar odpisati. Domačini bi bili zadovoljni že s poštenim makadamom, vsaj začasno seveda. Bojijo se, da bo potrebna nesreča, da se bo le kaj premaknilo na bolje...

Kot kaže, pa jim tudi cestarji ne bodo mogli kaj prida pomagati. Po predlogu novega proračuna bodo slovenski cestarji namreč dobili za 2,3 milijarde dinarjev manj, kot se bo v proračunu zbralo z bencinskim dinarjem, cestnimi taksami in cestninami. Zato bodo morali ustaviti tudi nekatere že začete gradnje, o novih pa menda sploh ne bodo mogli razmišljati. Kdo naj torej pomaga Savinjčanom in njihovim cestam? Da turizma sploh ne omenjamo...

URŠKA KOLENC

OKNO V JUGOSLAVIJO

Piše: VLADO ŠLAMBERGER

»Alijeva svetilka«

Sarajevo bo za en dan – v petek – postalo metropola Jugoslavije. Po dveh ponesrečenih jugoslovanskih vrhih v Beogradu (enkrat zaradi prepirov, drugič zaradi podivjanih srbijanskih žensk) se bodo najvišji predstavniki šestih držav (in dveh neobstoječih pokrajin, ki ju je Srbija samovoljno ukinila) zbrali, da bi ugotovili, ali je sploh še možno skupno življenje; in če je možno, o čemer močno dvomimo, pod kakšnimi pogoji. Bosanskohercegovski poglavar dr. Alija Izetbegović je sicer prepričan, da mu bo uspelo najti rešilno formulo, toda vprašanje je, ali je možno, da bo »duh iz Alijeve svetilke« (znana ja Aladinova svetilka, iz katere se prikaže vsemogočni duh in reši vse uganke in težave na svetu) sposoben rešiti tudi Jugoslavijo.

Petek bo tudi eden redkih dni, ko bo predsednik BiH dr. Alija Izetbegović lahko pozabil na »notranje« težave, ki jih – kot na Hrvaškem – stopnjujejo Srbi (druga narodnost po številu) tudi v BiH. Iz srbijanskega središča v Beogradu so namreč naščuvali sonarodnjake v BiH, da naj tudi zanje velja staro geslo Velikosrbov: Vsi Srbi morajo živeti v eni državi. Zato se je Srbska demokratska stranka v BiH že postavila na vse štiri in zahteva razpravo o notranjih mejah, če bi bilo konec jugoslovanske federatije oziroma njen šef dr. Radovan Karadžić že govori o »federaciji štirih«, s tem da je odpisal Hrvaško in Slovenijo. K napetim razmeram svoje prispeva tudi beograjski tisk, saj je iz njegovih »poročil« razvidno, da tako Muslimani kot Hrvati – zlasti v Hercegovini – komaj čakajo, da spet začno »klati Srbe«.

Rezultat takih gnusnih laži so »nočne straže« v hercegovskih vaseh, kjer prevladujejo Srbi, barikade na vaških cestah (da ne bi prišli »klavci« Hrvati in Muslimani), selitev otrok v »varno Srbijo« in podobne neumnosti. Po drugi strani pa se Muslimani še dobro spominjajo pesmi, ki so jih prepevali Srbi (Nema fesa, nema dina, odnijela ih rijeka Drina – Ni več fesov, ni več vere, odnesla jih je reka Drina), ko so četniki med vojno v Foči (in drugje po Bosni) poklali na tisoče Muslimanov.

V tej srbski evforiji, ki povzroča vse večjo napetost, je spretni politik dr. Alija Izetbegović, izučen v Evropi, našel edino pravo pot: ljudje v Bosni in Hercegovini naj se na referendumu odločijo, kakšno ureditev želijo v državi (suverena BiH v »razumni federaciji«, suverena BiH v konfederaciji, BiH kot sestavni del Srboslavije itd.). Seveda so prvi, ki so se uprli misli na referendum, prav Srbi, saj se zavedajo, da bi najverjetneje prebivalci BiH (z 1,3 milijona glasov Muslimanov in Hrvatov proti 600.000 Srbom) izglasovali suvereno republiko; s tem bi bil pokopan apetit Velikosrbov, da »vsi Srbi živijo v eni državi« (šaljivci se sprašujejo, če bo šla Velika Srbija v vojno proti ZDA in Kanadi, kjer tudi živi nekaj deset tisoč Srbov).

Vse prej kot pomirljive razmere, znova pa se lahko prepričamo, kdo so tisti, ki od Triglava do Gjevgjelije povzročajo težave drugim narodom. To niso ne Slovenci ne Hrvati ne Muslimani ne Makedonci..

Srbi dobili plače za september

Medtem ko Velika Srbija s svojo politiko povzroča težave povsod, kamor vtika svoje prste, je srbsko gospodarstvo pred razsulom. Vse več je stavk, izhoda iz temačnega predora pa ni videti. Denar, ki ga je Srbija ukradla drugim republikam (z vdorom v denarni sistem države), ne zadošča, da bi pomirili nezadovoljstvo delavcev, ki še zmeraj žive v komunistično-socialističnem modelu države in na družbeni lastnini. Srbska vlada zdaj rešuje, kar se rešiti da. Tako je napraskala 550 milijonov dinarjev, s katerimi so v 449 velikih podjetjih izgubarjih le izplačali zajamčene »osebne dohodke« za obdobje september–december 1990 (naj spomnimo, da smo danes, na dan izida Novega tednika, 21. februarja 1991!), kar jasno kaže, v kakšni zagati je srbski »delavski razred« na čelu z bivšo »avantgardo«, sedanjo Socialistično stranko Srbije.

Nič bolje se ne godi upokojencem (očitno so v Srbiji del ukradenega denarja, za katerega so govorili, da je namenjen izplačilu pokojnin), porabili za bogvekaj, saj so po »diferenciaciji« (v Srbiji si že nekaj časa pomagajo na ta način, da so upokojence razdelili v dve kategoriji: v prvi je 390.000 revežev,ki imajo do 5.000 din pokojnine, v drugi pa 249.000 bogataševi, ki imajo več kot 5.000 din do 16. februarja izplačali zgolj »reveže«, »bogataši« pa pridejo na vrsto šele zdaj.

Za srbsko oblast je predvsem pomembno, da se ukvarja s »sovražniki«, ki jo ogrožajo, od Triglava do Washingtona; upokojenci in delavci so tako in tako navajeni vsega hudega...

Pregnali so nam turiste

Že zdaj se tudi vidi, koliko škode je velikosrbska hajka na »ostalo Jugoslavijo« podprta z JLA, naredila jugoslovanskemu turizmu, zlasti hrvaškemu (80 odstotkov jugoslovanskega zaslužka od turizma), pa tudi slovenskemu. Ne glede na to, da je zalivska vojna ogrozila turizem po vsem svetu, ozračje negotovosti odvrača tokove tujih turistov od turističnih biserov na morju in na sončni strani Alp.

Največji optimisti, ki pa sede v jugoslovanskem združenju turističnih agencij (čeravno imajo velike jugo agencije za zdaj tudi do 60 odstotkov manj prodanih aranžmajev v Nemčiji in do 40 odstotkov v Veliki Britaniji), še zmeraj mislijo, da bi lahko letos iztržili od turizma kar pet milijard dolarjev. Predsedniku ZIS Anteju Markoviću so pisali, da »imamo veliko priložnost za povečan obisk tujih turistov« (zaradi zapletov v evropskem turizmu, ki jih je povzročila vojna v Zalivu, pa tudi zaradi večje varnosti, saj ni pričakovati, da bi arabski teroristi napadali »bratske« jugoslovanske objekte in letala); postavili pa so pogoj: »če bodo v državi relativno normalne razmere za potovanje in počitek«. Predstavniki turističnih agencij so predlagali, da bi morali pred sezono in med njo »razglasiti moratorij za politične spopade«.

Zamisel je dobra, le naslov je napačen, saj Ante Marković ne postavlja barikad na jadranski magistrali, ne sproža afer, ki naj škodijo predvsem Hrvaški in Sloveniji, ne grozi z vojaškim udarom. Itd. Itd.

Poplavljeni denar v Gorenju

Štefan Matjaž pojasnjuje, zakaj so Ljubenci posodili denar

V zvezi s sanacijo poplave v občini Mozirje se obeta nov škandal. Govorice o tem, da je krajevna skupnost Ljubno posodila denar Procesni opremi iz Velenja, se v občini čedalje bolj širijo. Da bi bila mera polna, pa naj bi bil ta denar namenjen za posamezne poplavljence.

»Res je, da smo januarja in februarja posodili denar,« pojasnjuje **Štefan Matjaž**, predsednik ožjega odbora za sanacijo poplav na Ljubnem. »Vendar je bil ta denar namenjen za obnovo infrastrukture in ne za posameznike. Jasno je, da pozimi posamezni izvajalci ne morejo delati. Res se nam zdi bolj smiselno, da denar obračamo, kakor pa da nekoristen leži na žiro računu.«

V začetku januarja so se predstavniki krajevne skupnosti Ljubno in predstavniki koncerna Gorenje dogovorili za posojilo. »S koncernom smo podpisali pogodbo s klavzulo na odpoklic, torej da nam vrnejo denar, kadar ga bomo potrebovali,« je razložil Štefan Matjaž. »Hkrati smo denar dodatno zavarovali z bianco menico, dogovorili pa smo se za višje obresti, kot na bankah. Konkretno nam Gorenje plačuje 54-odstotne obresti, del zneska, 700 tisoč dinarjev pa nam je koncern vrnil že sredi prejšnjega meseca. Konec januarja smo na Ljubnem prejeli še drugi del nakazila za gradnjo mostov in brvi, in tako smo tudi Zgornjesavinjski kmetijski zadrugi Mozirje posodili 2 milijona dinarjev, za kar smo prav tako sklenili ustrezne pogodbe.«

Ljubenci poudarjajo da so januarja posodili denar velenjskemu koncernu Gorenje, in ne posameznemu podjetju. Kako je koncern razporedil denar, pa ni njihova stvar. »Še enkrat bi rad poudaril, da smo posodili denar, ki bi drugače obležal na žiro računu. Prav tako ne posojamo denarja komurkoli, temveč koncernu Gorenje in Zgornjesavinjski kmetijski zadrugi, ki sta po

V tem tednu je dal popolno pojasnilo o posojanju denarja tudi ožji odbor za sanacijo posledic poplave pri krajevni skupnosti Ljubno. Pojasnilo vsebuje vse bistvene točke, ki jih je že prej razložil Štefan Matjaž, dodano je le obrazložilo, da so se tudi druge krajevne skupnosti odločile, da vsaj nekoliko obrestujejo denar, ki bi sicer v teh zimskih dneh nekoristen obležal na žiro računih.

našem mnenju dobri podjetji, ki se držita določenih rokov in pogodb,« meni Štefan Matjaž z Ljubnega.

URŠKA KOLENC

Duhovnik za klic v stiski

V celjski službi »Klic v duševni stiski« so ekipo svetovalcev okrepili s teologom. Od sobote, 23. februarja, dalje bo vsako prvo in tretjo soboto v mesecu med 20. in 22. uro pri telefonu številka 916 celjski duhovnik Tonček Ratej. Z njim se boste lahko pogovorili tako o svojih religioznih dilemah kot tudi drugih vprašanjih, ki jih prinaša življenje.

Šentjurčani orjejo ledino

Ugodnosti za članstvo v zadrugi

Kmetijski zadrugi Šentjur so po delitvi kmetijskega kombinata ostale tri pisarne in približno 30 zaposlenih. S prenosom pospeševalne službe na zavod ter upokojitvami so njihovo število zmanjšali na 14, ostala pa je kopica problemov. Kljub temu so Šentjurčani med prvimi, ki se poskušajo s članskimi deleži ter prodajo izdelkov po kmetijah.

Člani dobijo plačilo, nečlani čakajo

Šentjurska zadruga šteje trenutno okrog 400 članov, vsi pa so plačali deleže v višini 700 nemških mark. **Alojz Senica** kot predsednik upravnega odbora zadruge ni najbolj zadovoljen, ker ljudje za svoj delež še niso dobili položaja, kakršnega bi kot člani zadruge lahko in morali imeti. V upravnem odboru so se dogovorili, da bodo članom zadruge na-

Čeprav je do aprila še daleč, se v Šentjurju že pripravljajo na letošnji Jurijev sejem. Začeli so ga lani s sejmom plemenskih telic, letos pa bi radi program bistveno razširili in ga potegnili na tri dni. Ob sejmu bodo pripravili ponudbo raznih podjetij, prodajo domačih izdelkov, razmišljajo pa tudi o ocenjevanju vin s tamkajšnjega območja. K sodelovanju so letos pritegnili tudi turistično društvo.

bavljali reprodukcijski material, zaščitna sredstva, skrbeli bodo za odkup izdelkov in pridelkov, s klavnico v Šentjurju se dogovarjajo o delničarstvu, temeljito pa so ledino že zaorali pri izplačilu mleka. Tu so namreč razlike med člani in nečlani zadruge. Vsi tisti, ki so plačali delež, dobijo mleko plačano do 15. v mesecu, nečlani pa takrat, ko dobi zadruga nakazilo iz mlekarne v Arji vasi. Ljudje tega niso navajeni in negodujejo, vendar je takšna pot po besedah **Ivana Pevca** iz kmečke zveze edino pravilna. »Člani zadruge z deleži jamčijo obstoj zadruge,« je prepričan Pevec.

Po sir in salame na kmetije

V šentjurski občini oziroma v tamkajšnji zadrugi so med prvimi začeli razmišljati o organizirani prodaji mleka in mlečnih izdelkov, kruha in suhomesnatih izdelkov po domovih. Zanimanje je bilo že dosle

Šentjurčani so eni redkih, ki so letošnje šolsko leto uvedli na osnovne šole kmetijski pouk. Učenci se za pouk odločajo prostovoljno, zdaj pa nameravajo kmetijskemu pouku dodati še turistični pouk.

veliko, vedno pa so se stvari zaustavile pri vprašanju, kakšne pogoje bi morali izpolnjevati kmetovalci. Kmečka zveza in zadruga se s šentjurskim izvršnim svetom dogovarjata o pripravi občinske zakonodaje, kjer bodo odgovorili na vprašanja kmetov. Ta zakonodaja bo pripravljena v kratkem. Pri uresničevanju programa bo imela pomembno vlogo tudi pospeševalna služba in zlasti kmetijsko gospodinjske svetovalke. Šentjurski občino pokriva **Mojca Ratej**, ki je obenem tudi vodja ozirma koordinator vseh svetoval na našem območju. Po njeni besedah bodo kmetijske gospodinjske svetovalke delale predvsem s kmečko družino, mladimi na kmetijah, skrbele bodo za uvajanje dopolnilnih dejavnosti na kmetijah, svetovale pri opremi hiš in urejanju okolja, nenazadnje pa organizirale tudi razvedrilo za kmečke žene. V Šentjurju načrtujejo letos 6 predavanj iz gospodinjske tematike, 7 tečajev peke in konserviranja, 5 ekskurzij in sodelovanje na 6 pridrediteh v občini.

Samoprispevka ne bo več

V krajevnih skupnostih Petrovče in Tabor so se krajani minulo nedeljo odločali o podaljšanju krajevnega samoprispevka. Referenduma nista uspela, saj je za samoprispevek v Petrovčah glasovalo le 38,52 odstotka krajanov, udeležba pa je bila 76 odstotna. V Taboru pa je za samoprispevek glasovalo 37 odstotkov krajanov, udeležba pa je bila 79,9 odstotna. T. T.

Dražja oskrba starejših v Velenju

S prvim februarjem veljajo v velenjskem domu za starejše občane višje cene oskrbe. Z zvišanjem so se približali republiškemu povprečju. Cene v tem domu so nazadnje zvišali oktobra lani, v tem času pa so se močno zvišali življenjski stroški.

Zato je velenjski izvršni svet na svoji zadnji seji tudi potrdil nove cene. Te bodo sedaj za 183 oskrbovancev velenjskega doma v povprečju 159,8 dinarjev. Sicer pa je cena dnevne oskrbe v enoposteljni sobi z balkonom 176 dinarjev, v sobi brez balkona 155 dinarjev, cena v dvo ali večposteljnih sobah pa je 158 dinarjev.

Z. S.

Ledena steza namesto ceste

Prehod ni možen – 30 ljudi odrezanih od sveta

V Podveži pri Lučah se je v času poplave na cesto zrušil plaz, ki je zasul hudournik. Cesto so delno očistili, hudournik pa ne in namesto po stari strugi je voda ubrala pot kar po sredi ceste. Posledica je vsaj 30 centimetrov debela plast ledu v dolžini več kot 100 metrov. Cesta ni prevozna niti za traktorje, kaj šele za osebne avtomobile... Približno 30 ljudi pa zato že od novega leta ne more nikamor.

Prebivalci teh desetih domačij so različnih starosti, od majhnih otrok do starejših ljudi. Kaj se bo zgodilo, če kdo zboli, če bo izbruhnil požar, če bi kje potrebovali živinozdravnika? Na eni izmed domačij živi samo mati s tremi manjšimi otroki. Nekateri delavci, ki prav tako živijo v tem predelu in hodijo vsak dan na delo, vstajajo že ob štirih zjutraj in v temi hodijo uro do postaje. Tudi pešpot ni prav nič prijetna; zaledenela, po gozdu, koreninah in spolzkih kamnih.

Cesta, ki je v času poplave služila kot obvoznica iz Luč v Podvolovljek, je na večih mestih poškodovana. Na delu ceste, ki ga je odnesel plaz, so Podvežani s svojimi sredstvi in lesom naredili leseno oporo, vendar jim ta nič ne koristi, saj ni bilo nikogar, ki bi zasul ta predel ceste. Zgodila se je že nesreča zavarovalniškega agenta, ki ni pravočasno opazil nevarnosti, in se je s terenskim avtomobilom prevrnil pod cesto.

Že od novega leta Podvežani ne morejo nikamor z avtomobili. Ljudje so obupani, sprašujejo se, kje je kdo, ki bi jim pomagal. Nekaterim zmanjkuje drv, pa jih ne morejo pripeljati, drugi nimajo sena ali krmil za živino, pa si prav tako ne morejo pomagati. Ves denar, ki je prišel v Luče, jim prav tako ne pomaga. Kaj ni možnosti, da bi kljub poplavi poskrbeli za ljudi?

URŠKA KOLENC

Hmeljarji izborili svojo ceno

V hmeljarskih pogodbah ni več omejitev glede količine

Kmetijska zadruga Savinjska dolina zagotavlja plačilo hmelja v predprodaji v dinarski protivrednosti 8 nemških mark. Zaradi razmer na tržišču je odstopanje lahko minus 5 odstotkov, ni pa nobenih omejitev navzgor. S temi nekaj stavki so v Savinjski dolini rešili pred propadom podpis dolgoročne pogodbe o prodaji hmelja, levji delež pri tem pa imajo petrovški hmeljarji.

Hmeljarji niso bili zadovoljni s ponujeno hmeljarsko pogodbo. Kar 40 odstotkov hmeljarjev v Petrovčah pogodbe ni hotelo podpisati, zato so pred štirinajstimi dnevi sklicali izreden zbor hmeljarjev. In kaj bilo tako spornega v hmeljarski pogodbi? Predvsem člen, ki govori o prodajni ceni. V pogodbi je bilo predvideno takole: če bo v predprodaji zadruga dosegla po sklenjenih pogodbah 600 do 799 ton hemlja, bo povprečna zagotovljena cena 7,5 DM minus 10 odstotkov brez omejitev navzgor. Če bo v predprodaji zadruga dosegla 800 do 999 ton hmelja, se bo zagotovljena cena za kilogram hmelja povečala od 7,5 na 8 DM (v obeh primerih z možnim odstopanjem minus 10 odstotkov in brez omejitev navzgor). Če pa bo v predprodaji zadruga dosegla po sklenjenih pogodbah tisoč ali več ton hmelja, se bo zagotovljena cena za kilogram hmelja povečala na 8 DM z minus pet odstotnim odstopanjem in brez omejitev navzgor. S tem se hmeljarji niso strinjali in pogodbo je podpisala na področju zadružne organizacije Petrovče le dobra polovica hmeljarjev. Le-ti so trdili, da je pogodba sestavljena drugače, kot je bila predstavljena hemljarjem pred podpisovanjem. Sicer pa je bilo pripombe na račun pogodbe slišati iz celotne Savinjske doline. Tako bodo hemljarjem zdaj zagotovili pačilo v predprodaji 8 DM, odstopanje je možno do minus 5 odstotkov. Nič več ni predvidena omejitev glede količin, povprečno pa hmeljarji oddajo v predprodaji 850 do 900 ton. Na izrednem zboru hmeljarjev so določili tudi stroške za Export Import, poslovno skupnost ter Inštitut za hmeljarstvo in pivovarstvo. Ti stroški znašajo za letnik 91 8,7042 odstotkov od bruto dosežene cene do zadruge.

IRENA BAŠA

V SPOMIN

Franc Brglez

Pred nekaj dnevi smo se na pokopališču v Podkraju pri Velenju poslovili od Franca Brgleza, zadnjega brivsko-frizerskega mojstra, ki se je rodil 29. septembra 1916 v Šentjurju pri Celju.

Franc Brglez se je brivsko-frizerske stroke izučil v Celju v letu 1942 pa sta si z ženo Marijo uredila na Glavnem trgu v Šoštanju salon, kjer sta v 40 letih izučila veliko vajencev frizerske stroke. Poleg svojega poklica je bil Franc Brglez odličen harmonikar, kot član Salonskega društva je več kot 20 let igral na vseh družabnih prireditvah. Vseskozi je bil tudi aktiven telovadec v TVD Partizan Šoštanj, kjer ga bodo zelo pogrešali.

Francu Brglezu je smrt preprečila, da bi letos slavil zlato poroko. K večnemu počitku ga je na pokopališču pospremila množica ljudi, ki ga je cenila kot mojstra svoje stroke. V imenu krajevne skupnosti mu je v slovo spregovoril Ivan Medved, v imenu obrtnikov Ivo Gorogranc, domači pevci pa so mu zapeli ganljive žalostinke.

VIKTOR KOJC

Sneg tudi v mestu

Takšnega belega razkošja si niti največji optimisti niso predstavljali. Otroci so se nekaj dni lahko sankali in igrali z belo opojnostjo celo v mestu. Stabilno vreme in nizke temperature so pri tem največ pripomogle. Otroci pa so vendarle »obrabili« tudi mestni sneg in še sreča, da je snežna odeja na okoliških hribčkih precejšna za radosti letošnje zime, ki se počasi izteka. Na sliki: košček snega pred blokovskim naseljem v Žalcu.

EDI MASNEC

Sanja je prava dama

Črnoglava kapucinerka ima najraje jajca, poskusila pa je tudi mačji rep . . .

Hišni ljubljenčki so ponavadi psi ali mačke, ponekod pa najdejo svoj dom tudi druge živali. Dveletna Sanja, ljubka črnoglava opica kapucinerka, je sedaj že pravi družinski član pri Janžovnikovih v Mozirju.

»Vsi jo imamo tako radi, kar naprej se igramo z njo,« pravi uradna Sanjina lastnica, 14-letna Mateja. Uradna zato, ker si je Mateja najbolj vroče želela opico. Ko je videla oglas v časopisu, se ni dala več prepričati. »Hotela sem imeti še opico. Doma imamo psa, mucki in želvo, lani poleti pa se mi je uresničila tudi želja po opici. Vsi so mi pomagali, stara mama, teta, da smo jo kupili, sedaj pa je vsem prirastla k srcu,« navdušeno razlaga Mateja.

Janžovnikovi so štiričlanska družina in vsi imajo zelo radi živali. »Atiju sploh nismo ničesar povedali, doker je nismo pripeljali domov. V začetku je bil kar malo nejevoljen, ko pa je videl Sanjo, ki je bila takrat še zelo majhna, jo je prav tako vzljubil,« se nasmehne Mateja ob spominu na tiste dni.

»Naša Sanja ni čisto navadna opica. To se vidi tudi po tem, da sploh nima najraje banan. Njena najljubša jed je jajček, zelo rada ima orehe, sladkan kruh, namočene kekse, čokolešnik, benko, sladkano mleko. Res, Sanja je prava sladkosnednica. Navadno vodo zelo nerada pije, v slast pa ji je sok.«

Sanja je najbolj zanimiva, kadar dobi svojo najljubšo jed. Jajčno lupino namreč previdno razbije tako, da udari po podlagi, nato pa popije in posrka vsebino. Potem ostanke lupine še naprej drobi, da lahko zares vse poliže. Ko spusti jajce iz rok, so domači prepričani, da v njem ni ostala niti kapljica beljaka ali rumenjaka.

Sanja domuje pri Janžovnikovih v svoji kletki v garaži. Kletka je dovolj prostorna, da lahko izvaja svoje opičje vragolije, zelo pogosto pa jo spustijo, da lahko poteši radovednost na vseh predmetih v garaži.

»Prej smo jo imeli na stopnišču, pa nam je enkrat ušla. Ko smo prišli domov, smo kar nekaj časa pospravljali po stanovanju. Cigarete so bile raztresene vsepovsod, mama pa je bila kar malo huda, ker je Sanja populila vse podtaknjence,« je opico zatožila Mateja. »Ko se je ženila v Celju, cel mesec je bila na obisku pri opičjem paru pri neki družini, je naredila pravi cirkus. Znala je namreč odpreti vrata in neko noč so vsi trije prikorakali v družinsko spalnico. To je moral biti pravi šok za domače.«

Posledica enomesečne Sanjine ženitve je, da v teh dneh pričakuje naraščaj. Pri Janžovnikovih ne vedo točno, ali bo ali ne bo, pri opicah je to menda zelo težko ugotoviti, vsi pa držijo pesti, da bi bilo. »Komaj čakamo na mladička, vsi si ga zelo želimo. Vendar žal res ne vemo, kako je s Sanjo. A nič hudega, če ne bo, bo pa drugič,« pravi Mateja.

Mateji se je Sanja zamerila samo enkrat, vendar takrat pošteno: »Kako se ne bi, mucki je namreč odgriznila košček repa. Gotovo se je motovilila okrog kletke, Sanja pa šavs in že ni bilo vrhnjega dela repka. Sedaj je mucka spet zdrava, z repom normalno maha, sploh nima nikakršnih posledic, zato sem Sanji odpustila. Mucko pa je šola pošteno izučila, od takrat dalje sicer hodi k Sanji na obisk, vendar je zelo previdna, kadar mahlja z repkom.«

Poplave v Mozirju niso prizanesle niti Sanji. Dom ji je namreč zalila voda, Mateja je bredla do kolen, da je rešila svojo ljubljenko.« Saj ji ni bilo skoraj nič, malo je bila mokra, vendar pa se je najbrž hudo prestrašila, saj se je pošteno tresla. Toda sedaj je radoživa in vesela, kot je bila prej.«

Sanja točno ve, kdo je domač in kdo tujec. Ko smo bili na obisku, je bila najprej malo previdna, nato pa se je razigrala. Zelo pa jo je motil fotoaparat, iz katerega se je kar naprej nekaj svetilo. »Sanja je takšna kot otroci. Rada ima sladkarije, žvečilni gumi potegne točno tako kot kakšen frkolin, zvedavo opazuje okrog,« se je nasmehnila Mateja. »Na začetku se nas je bala, bila je zelo previdna, ko smo jo ogovarjali, moram pa priznati, da smo se je tudi mi malo bali. Sedaj, ko sta se sporazumeli z mucko, se razume z vsemi, še celo s psom.«

Črnoglava kapucinerka Sanja je za konec naredila še nekaj salt, se obesila na radiator, se sprehodila do okna in se pogledala v steklo. Nasploh je menda Sanja prava damica in kar naprej kontrolira svoj videz – eno izmed njenih najljubših opravil je, da se opazuje v pečici pri štedilniku ali v ogledalu.

URŠKA KOLENC

Sanja sicer ne nastopa v cirkusu, svojih naravnih sposobnosti pa vseeno ni pozabila.

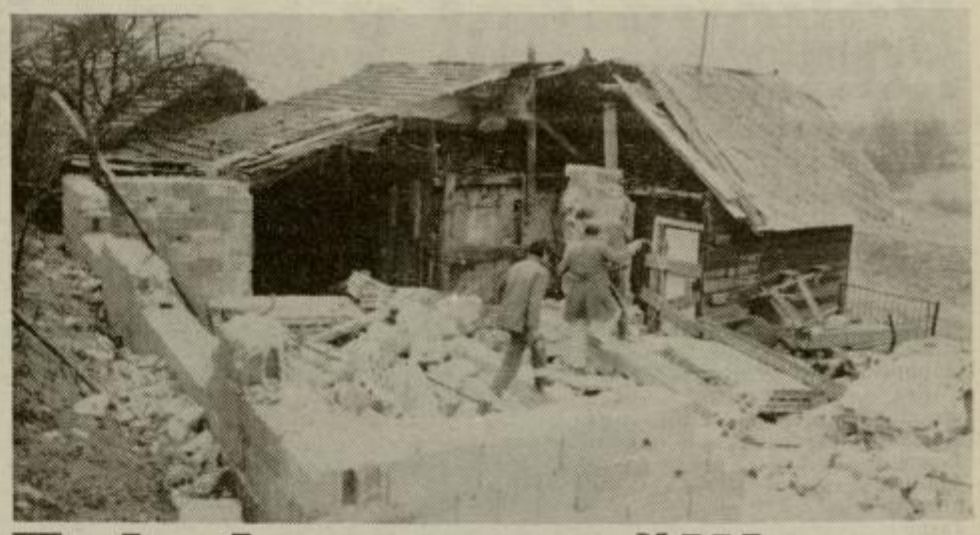

Zakaj so porušili nadomestno gradnjo?

Pred leti je začela na Partizanski cesti, to je med Velenjem in Šoštanjem, rasti hiša. Kar naenkrat pa je izginila oziroma so jo lepo po tihem porušili.

Zgodba se je začela pred leti, ko je gospa Aristotnikova zapisala zemljo in hišo svojemu sinu. Ta je vse skupaj prodal prvemu kupcu, novi lastnik pa je kupljeno ter vknjiženo hišo in parcelo prodal sedanjemu lastniku Šefki Jusupoviču.

Tu se je začela zgodba zapletati. Jusupovič se je namreč odločil za nadomestno gradnjo. Temelji in prva plošča so bili narejeni, ko so ugotovili, da Jusupovičevi nimajo vseh potrebnih dokumentov, zato so na Zavodu za urbanizem določili, da morajo gradnjo ustaviti. Jusupovič je poskrbel za vsa potrebna dovoljenja. Geološki zavod Ljubljana je pred 6 leti v soglasje zapisal, da se lahko hiša gradi naprej, če Jusupovič ob hiši zgradi še opažni zid. To je Jusupovič storil, novo geološko poročilo iz aprila 1986, pa dovoljuje gradnjo nadomestne hiše. Soglasje je izdal sodno pooblaščeni inženir gradbeništva Janez Kluger. Tudi vodja geodetske službe v Montani Žalec dipl. geolog Janez Rihteršič je v svojem poročilu leta 1985 dal strokovno soglasje za gradnjo nadomestne hiše, saj je investitor predhodno uredil vse, kar je bilo potrebno.

Gradnji ni nasprotovalo niti Cestno podjetje Celje; treba je povedati, da sta v stari hiši, ki sedaj še stoji, mestni vodovod in elektrika, do nje pa je speljan tudi priključek na cesto Velenje–Šoštanj.

OOZKS Staro Velenje pa se z nadomestno gradnjo ni strinjala. Pritožbo je 1. aprila 1985 napisala sekretarka te organizacije in hkrati bližnja soseda bodoče Jusupovičeve hiše Tatjana Novišek.

Kljub vsem soglasjem so torej nadomestno gradnjo na tiho in na hitro porušili. O tem niso obvestili ne lastnika in ne njegovega odvetnika. Hišo so porušili delavci Vekosa iz Velenja, čeprav to podjetje ni posebej registrirano za rušenje visokih gradenj. Graditelj Jusupovič je zaposlen v Nemčiji, ob rušenju je protestiral njegov sosed Franc Krištof, vendar ni zaleglo. Urbanistični inšpektor Ivan Petrovič je vzgrajal pri svojem, rušenje nadomestne gradnje pa po mnenju nekaterih občanov pomeni občinsko sramoto.

L. OJSTERŠEK

NT&RC

DNEVI FILMA SLOVENSKEGA

Celje, 20.-23. 2. 1991

Še so dobre gostilne

Le gostov je vse manj

Celjska turistična zveza je za lani podelila priznanja turističnim delavcem ter razglasila najboljše zasebne gostilne na našem področju. Takšna ocenjevanja, ki jih opravljajo vsako leto, naj bi spodbudila prizadevanja za kakovostno ponudbo na različnih področjih gostinsko-turistične dejavnosti.

Za najboljše zasebne gostinske obrate v letu 1990 so proglasili gostišča Anice Aškerčeve v Laškem, Jožice Kvasove v Šoštanju, Madrugada v Celju, Matjaž na Polzeli, Pri Vidi v Šoštanju, Raduha v Lučah, Špital v Celju, pa seveda Štormanovo gostišče in gostišči Trobej v Gornjem Gradu ter Zottl v Vojniku. Najboljši družbeni gostinski izvenhotelski obrati so bili lani po mnenju komisije Bellevue v Rogaški Slatini, Grad Tabor Laško, vila Herberstein v Velenju, Koper in Savinja v Celju, Nama v Žalcu, Sonce v Rogaški Slatini, Triglav na Dobrni in Vila Široko v Šoštanju.

Podelili so tudi nekaj priznanj. Za najmarljivejšega turističnega delavca so proglasili Slavka Štrucla iz Šempetra, za najuspešnejšega poklicnega turističnega delavca Milana Zagodo iz Rogaške Slatine in za najaktivnejše turistično društvo Turistično društvo z Ljubnega ob Savinji.

Podobna ocenjevanja se bodo zvrstila tudi letos. Člani ocenjevalnih komisij zatrjujejo, da je bilo delo težko in odgovorno, še posebej, ko so ocenjevali zasebne gostinske lokale. Vse več je namreč dobrih, pohvalijo se lahko tudi s pestro ponudbo hrane. Napredek v zasebnem gostinstvu je očiten, vprašanje pa je, kakšen bo obisk, saj zadnje čase močno upada – predvsem zaradi padca kupne moči. Ob vsem tem še najbolje krmarijo tisti, ki se s hrano ne ukvarjajo. To pa je seveda že drugo poglavje . . .

JANEZ VEDENIK

Na morje za 10 din

Danes objavljamo še tretji kupon za sodelovanje na 19. izletu 100 kmečkih žensk na morje. Čeprav smo že večkrat opozorili, da morate počakati do zadnjega kupona in šele potem vse skupaj nalepljeno na dopisnico poslati v uredništvo, pa najbolj neučakane že pošiljajo kupone.

Lahko jih le vržemo v koš saj posameznih kuponov ne sprejemamo. Potrpite še en teden, ko bo objavljen kupon številka 4, potem pa jih od 1 do 4 nalepite na dopisnico in jih pošljite. Če bo kateri manjkala samo ena številka, jo bo lahko nadomestila jollyjem.

Tudi letos bo žrebanje v radijskih mavricah, o čemer bomo podrobneje še pisali.

Določili smo tudi ceno izleta za tiste, ki jim bo žreb naklonjen, da bodo 5. in 6. aprila potovale z nami na morje. Lani je bil izlet en dinar, letos pa smo ga »podražili« in bo 10 dinarjev! Prav ste prebrali, DESET dinarjev! Veliko? Prav gotovo ne.

T. VRABL

HRANILNO KREDITNA SLUŽBA
KMETIJSTVA IN GOZDARSTVA
ŽALEC o. sub. o.
– 110 letna tradicija
– varno naloženi prihranki

19. izlet 100 kmečkih žensk na morje, v organizaciji NT&RC

		3		

Ime in priimek _____

Točen domač naslov _____

Občina _____ Velikost kmetije _____

Ste zaposleni? DA NE (ustrezno obkroži)

Rakova pot v lepše čase

Minula nedelja je bila v Taboru živahna kot že dolgo ne. To je tudi razumljivo, saj so se krajani na referendumu odločali o podaljšanju plačevanja krajevnega samoprispevka.

Hkrati so se izrekali tudi za novega predsednika sveta krajevne skupnosti. Kandidata sta bila dva, Janko Derča, dosedanji župan, in Lojze Rak, človek, ki ima mnogo zaslug za marsikaj, kar imajo v Taboru. Zmagal je slednji, torej se Taboru sedaj obeta Rakova pot v nove, lepše čase.

Novi župan je protikandidata premagal za pet glasov. A kot kaže, se mu ne obetajo prav lepi časi. V nedeljo zjutraj, preden so krajani hiteli na glasovalna mesta, so lahko po vsem kraju dobili letake z različnimi pozivi. Eden izmed njih se glasi takole: »Derča in Rak, POSLUŠAJTA svoje ljudi, DA VAM BO LEPŠE V DRUŽINI. Taborčani, bodite ponosni in ne glasujte za RAKA in BEDAKA.« V tem primeru gre pravzaprav že za grozilna sporočila, s katerimi bi se lahko pozabavali delavci Uprave za notranje zadeve. Lahko pa bi sklepali, da si je županske funkcije želel še kdo, ki doslej še ni imel možnosti, da bi bil župan, čeprav je po drugi strani tudi res, da je bilo predlogov za kandidaturo še več, jih pa predlagani niso hoteli sprejeti oziroma podpisati.

V nedeljo je v Taboru slavil le novoizvoljeni župan, medtem ko samoprispevek ni bil izglasovan. Glede na tradicijo dobrega petja v tem kraju bi lahko pričakovali, da bodo županu kakšno narodno zapeli domači pevci, vendar se to ni zgodilo. Taborski pevci namreč prepevajo slovenske narodne in cerkvene pesmi. Na tekmovanju slovenskih cerkvenih pevskih zborov so se uvrstili celo med tri najboljše, toda kaj jim to pomaga, če ne smejo prepevati na koru. Ne smejo pa bojda zato, ker se pevovodja in župnik ne razumeta. Odnosi med pevci in župnikom so sedaj tako napeti, da pevci nočejo prepevati niti na pogrebih, kaj šele novoizvoljenemu županu. Ob vsem tem je še najbolje zaviti v domačo gostilno, kjer premlevajo krajevne dogodke, nekdo od domačinov pa je dejal, da je še bolje samo poslušati, ne pa govoriti, kajti znova bi se lahko na kakšnem domu pojavili grozilni letaki. Tako sedaj niti znameniti Clochemerle ni nič v primerjavi s Taborom.

JANEZ VEDENIK

Pletenje kot umetnost

Simfonija barv, prepletenih z pisanimi vzorci unikatnih pletenih izdelkov Dragice, Urše in Tomaža Draža bo v prihodnjih dneh na ogled v galeriji Dober dan v Šempetru. Otvoritev bo v petek, 22. februarja ob 18. uri, poleg pletenin pa bo na domiselen način prikazano tudi več skic in umetniških fotografij. Razstava bo odprta do 9. marca.

Kultura je na Polzeli doma

V Delavsko-prosvetnem društvu Svoboda na Polzeli deluje kar 12 sekcij, kar je redkost pri tovrstnih društvih. Minuli konec tedna so na občnem zboru spregovorili o svojem delu ter o načrtih za prihodnost.

Moški in mešani pevski zbor, kvintet Lastovka, oktet Adoramus in tamburaški orkester so se udeležili občinskih revij in nastopili na različnih prireditvah v kraju in drugod. Vse leto imajo redno izposojo knjig v društveni knjižnici. Likovna sekcija je pripravila dve razstavi, gledališka skupina pa sicer ni uprizorila nobene predstave, zato pa je pomagala pri organizaciji medobčinske revije in pri delu šolskega kulturnega društva. Literarna skupina se je predstavljala na različnih prireditvah. V okvir društva deluje tudi ansambel Slovenija, ki ga pozna širši krog poslušalcev. Po njegovih poteh, a z drugačno zvrstjo glasbe, stopa zdaj tudi ansambel Palma. Najteže je bilo kino sekciji, saj zanimanje za ogled filmov upada.

In načrti? »Zastaviti jih bomo morali zelo previdno in hkrati ambiciozno,« pravi predsednik DPD Svoboda na Polzeli Marko Slokar. »Od nas samih je odvisno, ali bomo uspeli najti ustrezno povezavo med izvajalci in obiskovalci kulturnih prireditev. Predvsem pa se bomo morali zavedati, da kultura ni last samo določenega kroga ljudi, ampak kliče vsakega, da na svoj način doda kamenček v mozaik kulturnega dogajanja,« še dodaja.

TONE TAVČAR

Desetič po poteh Štirinajste

Zadnji konec tedna je bil že deseti pohod po poteh XIV. divizije iz Dramelj preko Straže na gori in Zgornjih Slemen v Žičko kartuzijo, Špitalič in nazaj na Uršulo nad Vodolami, kjer se je pohod tudi slovesno končal.

Pohodniki so se ustavili ob številnih spominskih obeležjih iz vojne, ogledali pa so si tudi razpadajočo Žičko kartuzijo, ki jo je že krepko načel zob časa. O zgodovini samostana sta spregovorila profesor Petrovič iz Ptuja in inženir Jurhar iz Žalca, z zgodovino farne cerkve in Špitaliča pa jih je seznanil tamkajšnji duhovnik.

Na zaključni slovesnosti v Lovskem domu na Uršuli so pohodnikom, ki so se že desetkrat podali na to pot, podelili priznanja. Priznanje sta dobila tudi oče tega pohoda Ivan Čede, ravnatelj osnovne šole Miloša Zidanška iz Dramelj, ki je po tej poti pred petnajstimi leti prvič popeljal svoje učence, in neutrudni organizator pohoda Jože Čede, predsednik drameljskega planinskega društva.

I. JURHAR

Izpitna komisija tudi v Konjicah?

Člani Zveze šoferjev in avtomehanikov iz Slovenskih Konjic so na zadnjem občnem zboru predlagali, da bi tudi v Slovenskih Konjicah ustanovili izpitno komisijo za opravljanje izpitov B kategorije, saj jo za A kategorijo in za opravljanje traktorskih izpitov že imajo.

Sicer pa ugotavljajo, da se v zvezi, ki šteje zdaj 600 članov, članstvo v zadnjih letih zmanjšuje, zaradi pomanjkanja denarja pa je tudi vse manj kandidatov za opravljanje vozniških izpitov.

Lani je konjiška zveza veliko pozornosti namenila prometni vzgoji ter sodelovanju z drugimi združenji v regiji. Pripravili so več preventivnih akcij, na primer akcijo »Brezhibno vozilo je varno vozilo« in akcijo ob prvem šolskem dnevu, opravili pa so tudi brezplačna testiranja voznikov motornih vozil. S svojimi predlogi sodelujejo pri reševanju problematičnih cest in križišč v občini, opozarjajo pa tudi na slabo cestno povezavo med vzhodnim in zahodnim delom Slovenije preko Trojan.

Ob tem pa ne pozabljajo na veselo klubsko dejavnost. Vsako leto pripravijo na Rogli stanovsko srečanje. Po zadnjem občnem zboru, na katerem so podelili plakete s srebrnim vencem Francu Brdniku, Milanu Padežniku in Slavku Vivodu, pa so priredili tudi 5. šoferski ples.

JOŽE ONIČ

Drugačne zvezde Zvoneta Šeruge

V sredo, 27. februarja, in v četrtek, 28. februarja, bo na Celjskem gostoval Zvone Šeruga, znani popotnik, ki je v preteklih letih svet spoznaval na svojem motorju. V sredo bo predstavil svojo knjigo Drugačne zvezde v celjskem kinu Union, v četrtek pa v žalskem kinu.

Obe predstavi, ki ju bo Zvone Šeruga opremil z multivizijsko projekcijo, bosta ob 18. uri. Zvonetovo štiriletno potovanje z motorjem okoli sveta je režiser **Franci Slak** strnil v multivizijsko projekcijo več kot tisoč diapozitivov, ki se bodo zvrstili iz osmih računalniško vodenih projektorjev. Na osnovi Zvonetovega štiriletnega potovanja je decembra izšla knjiga Drugačne zvezde, svoje vtise pa poskuša gledalcem Televizije Slovenija prikazati tudi v nedeljskih večernih nadaljevankah, ko na zaslonih lahko spremljamo afriški del poti.

IS

Velenjska kri

V velenjski občini je bilo lani 27 krvodajalskih akcij, pripravili pa so jih v Topolšici, Šmartnem ob Paki, Šoštanju in Velenju. V pobratenem mestu Split je dalo kri 50 velenjskih krvodajalcev. Krvodajalci iz Velenja so darovali kri tudi za celjsko in slovenjegraško bolnišnico.

»Velenjski krvodajalci že nekaj časa ne uporabljajo več besede humanost, vsi se zavedajo svoje dolžnosti,« je povedala sekretarka občinskega RK Darinka Herman. »Tako lahko zagotovimo, da bo krvi vedno dovolj. Lani je v krvodajalskih akcijah sodelovalo več kot 4400 ljudi, s tem pa se je Velenje uvrstilo v slovenski vrh. Očitno se ljudje vse bolj zavedajo dejstva, da so včeraj darovali kri neznancu, jutri pa jim bo mogoče ravno ta neznanec s svojo krvjo rešil življenje.«

L. O.

BRALCI — DOPISOVALCI

So vsi očetje takšni?

Sem sedemnajstletno dekle, ki sem večkrat tedensko priča prepirom, pretepom in sovraštvu svojega večno vinjenega očka. Žal sta temu neprijetnemu načinu življenja podrejeni tudi moja mlajša sestrica in najina preljuba mamica, ki se že sedemnajst let le še s težavo prebija skozi vsa trpljenja, ki jih povzroča še vedno najin očka.

Morda ste že ugotovili, da gre za znanca nočnih cvetk, ki vedno pogosteje prenočuje na oddelku za iztreznitev. Prosim, vzemite si nekaj minut časa in preberite, kakšno je moje, sestricino in mamicino življenje. Vsaj malo bi vam rada opisala, kako živimo večkrat tedensko. Upam, da ni veliko takšnih mučenikov, ki ponoči nimajo miru zaradi pretepov in prepirov, podnevi pa tudi ne, ker si celijo rane in bolečine, ki so jih dobili minulo noč.

Ura je že skoraj sedemindvajset minut čez devetnajsto. S sestrico postajava bolj in bolj napeti. S strahom se spogledujeva in si kdaj pa kdaj zastaviva vprašanje: kaj misliš, bo ati močno pijan, ko se bo vrnil domov? Odgovora ne slišiva, saj ga že enostavno veva: domov se bo vrnil pijan, zmerjal naju bo, in če bova imeli srečo, bova ušli še kakšni neumestni klofuti. Iz tega strahu naju pozdravi on – ati. Na zvonec se nasloni s celo roko, tako da postaneva potni od strahu, še preden ga vidiva.

Vrnil se je. Po šestih urah in pol se je vrnil. In to takšen, da mi kar solze zalijejo oči. Prišel je ves blaten od strani, z obrazom, ki ga krasi alkohol. Njegove krvave oči so uprte vame in me bulijo, nakar njegov vinjen glas zakriči: »V trgovino je treba. Obleci se!« Nerada se oblečem, ker se bojim trenutkov, ki me še čakajo. Grem v sobo, po obleko, nakar vidim prizor, ki mi znova in znova dokazuje strah in trepet pred atijem. Na postelji leži moja desetletna sestrica. V rokah drži punčko, ki jo privija k sebi. Nekaj ji šepeta. Ne morem je razločno slišati. Stopim k njej in ji v tolažbo rečem: »Bodi pridna. Takoj pridem.« Njen pogled s strahom obarvan mi pravi, da jo je strah, da se boji,... Le pobožam jo s solzami v očeh in grem v trgovino. Kupim, kar mi je bilo naročeno, nato pa pohitim domov. Spotoma pomislim še na to, kakšna sreča, da je trgovina, ki je odprta do dvajsete ure, v bližini. V tej trgovini namreč prodajajo alkohol po cenah, kot v večini prodajaln. To je zame namreč velika sreča, saj sem morala v trgovino po atijev alkohol s svojim denarjem, ki je od štipendije. On je namreč svojo plačo, ki jo je pred nedavnim dobil, že prejšnji teden v popolnosti zapil.

Vesna še vedno leži v svoji postelji in ima punčko ob sebi. Čeprav se s punčko ne igra več, jo ima pri sebi. Potrebuje tolažbo, potrebuje nekoga, ki bi ji dal občutek topline, občutek, da jo ima rad. Ta občutek lahko dobi od igračke, čeprav nemirno razpoložen ati še pomisli ne, da bi rekel kakšno lepo besedo svoji mlajši hčerki. Kar sramotno je, da se mala, desetletna punčka počuti zelo varno ob svoji igrački. Da o njenem očetu, ki ji vlije strah že s pogledom, ne govorim.

V sobo pride ati in potegne sestrico s postelje. Jaz nepremično stojim in čakam, kaj se bo zgodilo. »Spat, spat se zgubita!« Namesto večerje, namesto besede lahko noč pa tak stavek. No, nama s sestrico se zdi ta stavek še kolikortoliko soliden v primerjavi z ostalimi njegovimi stavki. Večerjali še nisva, mu pojasnim. Pa dajta. Grem v kuhinjo in na hitro pripravim večerjo. Sedeva za mizo, a ne za dolgo. Ko prične z navijanjem radia in iskanjem postaj ter riganjem, greva v sobo. Večerjo dokončava tam, po večerji pa smukneva v posteljo. Želiva si zaspati, a ne moreva. Strah naju je, prenapeti sva, ker veva, da je najhujše še pred nama. Mamica dela namreč popoldan in pride domov dvanajst minut čez dvaindvajseto. Ati v kuhinji pije, poje in se pogovarja sam s sabo. Seveda ne v normalnem tonu. S sestrico sva tiho kot miški. Tuhtava in tuhtava nekaj. Vsaka zase. Sestrica še vedno išče tolažbo pri punčki. Nekako le zadremava, nakar zaslišiva: »Prokleta kurba,...« Izrazi se stopnjujejo, ton njegovega glasu se viša, vedno večji nemir je. Sedaj so se pojavile še klofute, focni, udarci s pestmi.... Čuje se krik. Zdaj kriči mami, zdaj on. S sestrico planeva s postelje. Obe sva prepoteni, živčni. Prvi prizor, ki ga vidiva, je, da ati tepta z nogami mamico, ki leži na tleh. Prikriva svoje bolečine, prikriva. Tudi solze prikriva. Kaj nama preostane drugega, kot da se zaženeva nad atija in ga odvlečeva proč? Želiva omiliti situacijo. Mami vstane in naju zahvaljujoče pogleda, ati pa začne tekati po stanovanju in udari zdaj to, zdaj ono. Vračamo mu udarce, čeprav nam jih dvakrat, trikrat vrne. V mislih imam le to, da je važno sodelovati in ne zmagati. Še vedno dobivam udarce, ali pa jih dobivata mami in sestrica. Namesto, da bi vsi spali, saj je ura že skoraj triindvajset, se prepiramo in pretepamo. Nekako mi uspe smukniti skozi vrata stanovanja in stečem k sosedi. Pokličem milico. Čez deset, petnajst minut bo ponovno malo miru v našem stanovanju. Pa ne dolgo. Le dokler miličniki ne odidejo. Še malo, še malo, pa bodo prišli. In res. Prišli so. V stanovanju ni več glasno prižganega radia, ni krikov, trenutno ne letijo udarci. Kako lepo. Kakšna tišina. Miličniki sprašujejo to in ono, kasneje pa gredo. Pustijo nas same, naši pretepi pa se nadaljujejo. Ati teka po stanovanju z grožnjami, da nas bo pobil, teka sem in tja in nam grozi z nožem in sekiro, ki jo ima v rokah. Primorana sem, da še enkrat kličem milico. Ko pridejo gospodje miličniki ponovno, ga za spremembo odpeljejo na iztreznitev. In od takrat naprej je zopet tišina, tišina,... Kljub temu, da je slišati tiktakanje ure, je mir. Kako prijetno. Mami, prijetna in ljubeča kot je, si hladi jezo, bolečine in brazgotine, ki jih je dobila od atija ta večer. Ne jamra, čeprav se vidi, da jo bolečine skelijo. Še bolj pa jo boli resnica usode, ki ji je naprtila norca za moža. Čeprav sta ločena, se še vedno sprehaja po njenem življenju. Včasih, pred mnogimi leti se je sprehajal z lepimi besedami. Danes pa se sprehaja z grožnjami, z brazgotinami,... Sovraži ga. To je povsem razumljivo. Mar ta človek, ki ima skoraj štirideset let, do danes še ni ugotovil, koliko dela ima njegova bivša žena, oziroma najina ljubka mamica? Mar ni pomislil, da bi kdaj, katerikoli dan v življenju ne spil toliko, kot vsa dan? Vsaj na kakšen njen praznik bi se lahko odrekel enemu ali dve kozarčkom. Še tega, da ima rojstni dan, god ali podobno, se ne spomni. Ona pa skrbno kuha, pere, čisti i lika. Skrbi za naju, še bolj pa za ati. Pravzaprav je izraz služkinja podcenjujoč za osebo, kot je najina mamica. Ampak včasih je pri hiši še slabše vrednoteno njeno delo. Z njegove strani seveda. Največja pozornost, na njem. Na najinemu očku. Več kot cel mesečni dohodek zapije. Da o omenjam, koliko nas prikrajša i oblačila. On dobi vse, čeprav je tega najmanj vreden. Vse – to pome njegove prijateljice steklenice. Mu moramo nabaviti, sicer nas pr tepa še in še. Zakaj je tako? Saj te nismo vredne. Mar nima srca? Mar tudi drugi očetje takšni?

Vse, vse kar imam, bi dala, da vsaj en dan ali dva ne pil. Da bi vsa noč ali dve lahko v miru spala. Z se mi dokaj nenavadno, da je mar zmožna prenašati vse to. Redno ho v službo, skrbi za naju. Skrb za na s sestrico ji je na prvem mestu. Ve no, skoraj vedno se je pripravlje igrati z nama. O vsem. Vedno svetuje, mi kaže zlato nit življen Kljub neprespanim in s solzam postlanim nočem se smehlja, čeprav se ji srce vidno para. Bolečin, ki čuti mami v srcu, ni mogoče opisa Nosi jih v sebi, večkrat jih še sebi upa priznati.

Rada bi bila tako odločna v živ nju, kot je najina mamica. Ne bi rada šla v življenje po isti poti ona. Dovolj neprespanih noči, ob vanih s psovkami in tepežem, s imela.

REVIZIJA RUMENEGA CE

Mrhovinarji

Piše Bojan Krajnc

Turistična agencija oz. zunanje ministrstvo, ki mu v slovenski vladi poveljuje Dimitrij Rupel, si na moč prizadeva, da bi Slovenijo kot državo morebiti priznal še kdo poleg Islandije. Franciju Petku in ostalim nosilcem Elanovih skakalnih smuči pa je brez diplomatskih kosil prav lepo uspelo promovirati Slovenijo (le-ta se je zgledno bleščala na smučeh) v Val di Fiemmeju. In ko se bo Slovenija nekoč le razdružila, bodo svetovni športni eksperti to interpretirali kot odcepitev »firme Slovenija« od Elana. No, če smo dosledni, se je velik del Elana že odcepil od države takrat, ko se je pricepil senci onkraj sončno-alpskih popadkov. Kakorkoli že, promocija gor, promocija dol; balkanska popkovina je počila žal le na rovaš nacionalistične erekcije, vse ostalo pa nas še kako druži s t.i. balkansko bratovščino. Tudi mafijaštvo, ki jim ga tako apriorno očitamo. Ali pa mrhovinarska solidarnost, ki se je v svoji pravi luči predstavila ob razdeljevanju pomoči prizadetim v novembrski poplavi.

Da je ocena škode znašala 7939 mio dinarjev, ni skrivnost. Dosti manj jasno pa je, koliko denarja je bilo zbranega v ta namen. In javna skrivnost je, da se del teh solidarnostnih sredstev uporablja v različne namene; od razvojnih, socialnih programov, do nabave orožja, kar trdijo najbolj zagreti pacifisti. Ne vem več točno, toda še pred časom je bilo prelivanje namenskih sredstev nezakonito.

In tako se poplavljenci danes sprašujejo, na koliko vrat bodo še morali potrkati, da jim bo kdo, če jih ne bo prej nagnal, nakazal tisto, kar jim je bilo tako pompozno obljubljeno še ne dolgo tega. S tem seveda mislim na tiste, ki so: prvič – res utrpeli škodo, drugič – niso tako blizu razdeljevalnega korita, da bi lahko koketirali s pooblaščenimi dilerji, in tretjič – pričakujejo tisto kar jim po ad hoc oceni komisije pripada. Kakšen pa je ta odstotek od ocenjene škode, je različno od občine do občine.

Da vse to ni iz trte zvito, je pokazala petkova oddaja, v katero so se oglašali bolj ali manj prizadeti poslušalci. Tako je gospod iz Trubarjeve predlagal, naj vsaka KS javno pove svojim krajanom »koliko denarja so dobili in kako so ga razdelili«. V tem primeru bi dilerji ostali čisti, sosedska nevoščljivost pa bi verjetno eksplodirala. Da govorice in čveki obračajo svet, je dokazala Danica, ki je slišala, kako je nekdo iz Celja v Mozirje poslal lepo ohranjen štedilnik, v pečico pa je vtaknil naslov in telefonsko številko, češ naj ga ta oseba pokliče in pove, če je zadovoljna. In ko je poplavljenec poklical svojega darovalca, mu je rekel vse lepo in prav, le da je zadeva bila precej draga. Namreč, debelo je plačal.

Tudi Jasni iz Laškega ni povsem jasno. Dobila je 10 odstotkov ocenjene škode. »Napisano je bilo kot akontacija, ostalo pa še sledi,« pravi. Ali bo še kaj dobila? Poklicala je tamkajšnjo skupščino, pa so ji rekli, da je denar na poti iz Ljubljane. Za razliko od Jasne se pri Marijini hčerki ni oglasila komisija za oceno škode. »Ni dobila niti dinarja, čeprav je imela vse uničeno!« Miro pa je videl spisek škode, ki jo je prijavil nek pomembnež iz Trubarjeve: »Povem vam, pet listov, klet pa tako majhna.« Potem pa je v krogu znancev še preveril, da Komunala res ni dobila niti dinarja. Zanimiva je izkušnja anonimneža z Ljubljanske, ki je skregan s »celim blokom«, ker mu ni vseeno, kako so ljudje vrgli na finto človeka iz Zavarovalnice. Leta je kar dvajsetkrat ocenil en ponošen kombinezon, ki je potoval od stanovanja do stanovanja. Slavico, ki je podrobno opisala svojo tragedijo, pa bode v oči g. Ašič iz skupščine občine, ki je baje arogantno odslavljal ljudi potrebnih pomoči. »In nihče me ne bo več prepričal, da nas regulirana Savinja ščiti!« Njena prijateljica Helena pa si je na račun takratnega informativnega podviga Radia Celje rešila več kot 500 tisoč dinarjev. »Če bi vas vsi poslušali, bi lahko pravočasno ukrepali,« pravi.

In škoda, da se ne slišimo v Ljubljano, kajti Srečko je javno pozval Peterleta, naj odgovori, kam je šel ves denar.

Taisti večer pa se je Andrej Šifrer v Casablanci spraševal: »...kdo komu več pomeni, kdo komu več bo dal...«

Tomo Česen gost NT & RC

V ponedeljek je bil gost uredništva NT & RC Tomo Česen, naš vrhunski alpinist, trenutno eden najboljših na svetu. Ob tej priložnosti je direktor in glavni urednik NT & RC Jože Cerovšek kranjskemu alpinistu, kot priznanje za velike dosežke, izročil sliko Adija Arzenška, Pomladne impresije v oljni tehniki. S Tomom Česnom smo naredili velik intervju, ki je bil na sporedu Radia Celje še isti dan, v Novem tedniku pa ga boste lahko prebrali v naslednji številki, 28. februarja.

RADIJSKA POŠTA

Šolska tablica in gobica

Zanimiva, če ne čudna vprašanja in vaše želje nam kar pogosto belijo glavo, a, če te kdo kaj vpraša, mu moraš odgovoriti. Tako ali drugače: v pismu, po telefonu, ali morda kar na tejle časopisni strani.

Minuli teden se je na nas obrnila poslušalka z željo, da bi ji pomagali pri vas doma, kje v kleti ali na podstrešju, najti staro šolsko tablico. Zakaj jo potrebuje? No, tako nevljudno radovedni tudi mi nismo, ki za take včasih celo veljamo. A vendarle: morda bi jo poslušalka Minka rada pokazala svojim vnukom in jim ob večernih urah, ali popoldne, ko otroci ne smejo ven zaradi onesnaženega zraka, pripovedovala, kako so se nekoč učili pisati in brati. Zraven jim bo obesila gobico, takšno ta pravo, spužvasto in jih učila abecede. Morda pa bo Minka to šolsko tablico, če ji jo bo kje pri vas doma uspelo dobiti, obesila v kakšen kuhinjski kot, za okras, za spomin na nekoga, morda na mamo ali kakšno učiteljico.

No vidite, koliko možnosti se odpre kar samo po sebi iz čisto drobne, resda nenavadne želje, ki ste jih včasih polni in pri tem mislite, da vam mi lahko pomagamo. O, saj pogosto nam to uspe. Potem smo zadovoljni tudi mi. Mimogrede: če bi tablico res kje staknili in če ste jo pripravljeni tudi pokloniti, sporočite to kar na naš naslov, prek radijske pošte. Potem se lahko dogovorimo o skupni predaji šolske tablice Minki (njen naslov hranimo v uredništvu). Saj, kot pravi modra stara misel: dan, ko ne spoznaš nobenega novega človeka, je zate izgubljen dan. Ampak to je že druga tema.

MATEJA PODJED

DELO
plus Xiks

ŠKRATKI

V hiši NT-RC se zmeraj zgodi kaj smešnega. Ali pa – kakor za koga. Za tisto stranko najbrž že ne, ki je iskala naš oglasni oddelek z desne proti levi in kljub dovolj jasnim oznakam ni našla »naše Jožice«. Prišla je namreč po dvoriščni strani do pritličja naše hiše in se kljub puščicam in drugim oznakam znašla pri vratarju Aera, kjer je pravzaprav vhod za stranke na oglasni oddelek. Nauk zgodbe – tudi znake je treba znati brati!

☆☆☆

Naša napovedovalca Kamilo in Betka marsikaj opravita z levo roko, čeprav vse profesionalno, se pravi, stoodstotno poklicno, ne glede na to, da sta oba stroga levičarja. Slednje je stvar strankarske in ne poklicne opredelitve!

☆☆☆

Pust je mimo, naj živi pust in naj me preživi pepelnica, si je rekel tehnik Bojan Pišek tistega hudega dne, ko mu je montirnica pokazala »zobe«. Imel je namreč nekaj težav pri sestavljanju novinarskih prispevkov magnetofonskih trakov. »Oj, predpust, ti čas presneti, da bi več ne prišel v drugo...« je kdaj že zapisal dr. Fr. Pr.

☆☆☆

Še huje pa je, če kaj tako spraviš, da še sam ne veš, kam. To pedantnost je »gor plačal« naj-tehnik Janez Klanšek in presneti posnetek s Kmetijsko oddajo tako varno skril, se pravi spravil, da se je na koncu izkazalo, da sam hudič na njem sedi. Se opravičujemo! Janez tudi.

☆☆☆

Kolegica Mateja je z drsanjem nadrsala tako, da je hodila z obolelo roko na terapijo z električnimi tresljaji. Šok terapija bo trajala tako dolgo, je rekla, da bom nazadnje priznala, da me roka ne boli več. Roka je v redu, zdaj je ostala brez glasu. Toliko v vednost njenim oboževalcem!

☆☆☆

Z informativnimi oddajami na Radiu Celje je vse v redu in »fajn«, glede na to, da jih ob Panteliču ureja tudi Tatjana Cvirn. Tako so vse Nitke napeljane v pravo smer.

☆☆☆

Naša mlada sodelavka Simona Brglez je imela 18. rojstni dan. Nič posebnega, če ne bi polnoletnosti dočakala prav na dan, ko smo letos prvič tudi pri nas prav z veliko žlico praznovali valentinovo, dan zaljubljenih. Simonca je priznala, da ima rada radio!

☆☆☆

Pa naj še kdo reče, da ga ne s.... Medtem je zunaj koncentracija SO_2 v zraku poskočila čez »smrdečo vejo.«

☆☆☆

P.S. O dogajanju čez vikend ve Škratek le toliko, da se najmlajši, Benjamin po imenu, dobro uči tehničnih strok tudi v prostočasnih dejavnostih. Viden je bil v Casabljanci. Če je bila tam tudi diskjockerica Inge Kobe, pa nismo uspeli izvedeti.

☆☆☆

Še to morate izvedeti:

Bojan Pišek-Speedy je v soboto na Mavrico Lom vozil tako, da bi se mu poklonil sam Alan Prost. Čeprav službeni Chevrolet brez težav zmore tudi do 150 kilometrov na uro, je bilo takšnih, ki so Bojana prehiteli, predvsem na avtocesti, kar veliko. Bojanov komentar, ko je v vzvratnem ogledalu zagledal mercedesa, ki je švignil mimo, je bil: »Uf, še en grdi avto!« »Ha«, bi rekel Alf, a ne Nataša!

☆☆☆

Jaz sem pa toži baba, bi rekel vaš Škratek. Do prihodnjič!

Sobotni večerni spored

Nikar se ne veselite prezgodaj ob prebiranju gornjega naslova, temveč preberite te vrstice do konca. Radio Celje zaenkrat še ne širi programa z večernim sporedom vsako soboto. Izkoristili bomo samo priložnost ob dveh dogodkih konec tega tedna, ki sta verjetno zanimiva za širši krog naših poslušalcev in bi jih radi o njih bolj natančno seznanili. Zato smo večer podnaslovili šport in film.

Ljubitelji športa že vedo, da bo v soboto ob 19. uri v Rdeči dvorani v Velenju izredno pomembna rokometna tekma med velenjsko ekipo in rokometaši Celja, ki nastopajo pod imenom Pivovarne Laško. Tej tekmi bomo po športni strani namenili največ prostora, saj se bo z nje neposredno v program oglašal Dejan Šuster. Na Roglo pa se bo odpravil Robert Gorjanc, kajti tam bodo že zbrane smučarke, ki bodo v nedeljo in ponedeljek tekmovale v tem smučarskem središču za evropski pokal. Z vodji in trenerji različnih športnih ekip, ki bodo tekmovale v soboto, smo se dogovorili, da se bodo javljali v naš program in nam sporočali rezultate in zanimivosti s teh tekmovanj.

V Celju bo v soboto zvečer tudi zaključek Dnevov slovenskega filma s podelitvijo nagrad. Iz kinodvorane Union in hotela Evropa se bo javljala Nataša Gerkeš, ki bo pred mikrofon poskušala povabiti čimveč zanimivih sogovornikov in tisti, ki Natašo poznajo vedo, da nima dlake na jeziku. Sámo podelitev nagrad bomo neposredno prenašali.

Torej, če vam v soboto zvečer televizijski program ne bo všeč, prisluhnite sobotnemu večernemu programu Radia Celje.

KAKO PRITI NAJHITREJE IN NAJCENEJE DO SVOJEGA DOMA?

*VČLANITE SE V STANOVANJSKO ZADRUGO **ATRIJ** CELJE!*
GARANCIJA: 10 LET
USPEŠNEGA POSLOVANJA V IMENU 1400 ČLANOV

SZ ATRIJ vam nudi:
- NABAVO GRADBENEGA IN OSTALEGA REPRODUKCIJSKEGA MATERIALA ZA GRADNJO VAŠEGA DOMA – **BREZ** PLAČILA PROMETNEGA DAVKA,
- NABAVA MATERIALA **DIREKTNO** PRI PROIZVAJALCIH PO TOVARNIŠKIH CENAH
- MOŽNOST **OBROČNEGA** ODPLAČEVANJA NABAVLJENEGA MATERIALA,
- **IZPOSOJANJE** OPAŽNIH ELEMENTOV IN PODPORNIKOV PO POLOVIČNI CENI
- **BREZPLAČNO** STROKOVNO SVETOVANJE S PODROČJA GRADBENIH IN INSTALACIJSKIH DEL,
- **POMOČ** PRI ISKANJU IZVAJALCEV
- **KREDITIRANJE** IZ SREDSTEV ZADRUGE POD UGODNIMI POGOJI,
- MOŽNOST VPLAČIL PRI NAŠI BLAGAJNI – **BREZ** PROVIZIJE
- ZA ADAPTACIJSKA IN VZDRŽEVALNA DELA NA OBSTOJEČEM STANOVANJSKEM OBJEKTU V OBČINI CELJE BO SZ **ATRIJ** ZA VAS BREZPLAČNO PRIDOBILA USTREZNO DOVOLJENJE UPRAVNEGA ORGANA

NAJDETE NAS V CELJU, VODNIKOVA 11/II
TEL.: 063 25-612, FAX: 063 29-318

Velikih magov ni veliko

Pogovor z Miletom Čepinom – »nisem eden izmed njih«

Milan Čepin se je rodil 17. marca 1940 v šoli Završe v bivšem Šentvidu pri Slovenj Gradcu. »Prva žoga je bil kamen, kasneje smo jih naredili iz cunj.« Kot mladega košarkarja ga je v svoje vrste vabila Olimpija, vendar se je odločil za študij na DIF-u v Beogradu. Tam je tri leta igral pri Partizanu. Po vrnitvi v Celje je igral do leta 1969, potem pa je postal trener. »Takrat sem se odločil, da celjsko košarko dvignem na najvišji možen nivo in moram priznati, da mi to ni uspelo,« trdi danes z grenkobo, čeprav se z njim nekateri ne bi strinjali...

Čepin je po sedmih letih znova prevzel mesto trenerja košarkarjev Celja. V 15. kolu SKL je proti ekipi Colorja Medvod v zadnjih desetih minutah tekme vodil celjsko ekipo iz občinstva in zaostanek

»Moram priznati, da sem po letu 1984 košarko brisal iz svoje glave kot z radirko. Celih tekem nisem več gledal niti v domačih dvoranah niti po televiziji. Občasno sem pogledal le, da vidim njen razvoj. Kakšnih revolucionarnih sprememb nisem opazil niti v taktiki niti v tehniki. Le nova pravila so nekoliko vplivala na taktiko in tudi na spremembe rezultata.«

osemnajstih točk spremenil v zmago.

Se spominjate, kdaj ste »dali« zadnji intervju?

»Ne. Morda leta 1983, sezona 82/83 je bila namreč naša najuspešnejša. Pozneje tega ni bilo več, kajti kmalu zatem sem prenehal delovati v košarkarskem klubu takrat imenovanem po sponzorju Libeli. Od takrat se nisem več pojavil na košarkarskih igriščih v kakršnikoli vlogi. Ne kot trener, ne delegat, ne pomočnik trenerja... Sploh pa moram priznati, da intervjujev ne dajem rad.«

Kako to, da ste se odločili prevzeti ekipo, ki ji prav velikih možnosti niste pripisovali oziroma ji še vedno ne?

»Ekipa je na žalost ostala brez vodstva, brez trenerja. Mislim, da so tudi finančni pogoji v klubu izredno slabi. Igralskega kadra je malo. Prisoten je prepad med generacijami. Predstavniki starejše so Ani-

»Ko sem se iz Beograda vrnil v Celje, sem nekaj časa bil istočasno trener in tudi igralec. Ugotovil sem, da trener v igri dela dvojne napake, tako kot igralec kot tudi vodja moštva. Zato nima pravice opozarjati soigralce na napake. Tako sem postal trener.«

čić, Golc, pa tudi Urbanija, Cerar, Pučko. Za njimi sledijo izredno mladi igralci stari 17 let, ki pa nimajo dovolj rutine ne moči, da bi vzdržali za njih težko tekmovanje v SKL. Pri treningih si žal ne morem dosti pomagati z izvajanjem taktičnih nalog, ker polovica igralcev zanje ni sposobna. Čaka nas še dosti dela. Žal nam bo verjetno zmanjkalo časa, da bi postavili igro na načela, ki so nekdaj veljala v Celju: hitra igra, hiter protinapad, agresivna obramba, več različnih obramb... Če sem odkrit, ne vem, kako bomo izpeljali tekmovanje do konca. Upam, da bo ekipa, če bo vzdržala, zmagala na preostalih petih tekmah. To bi bilo optimalno. Lahko pa seveda tudi štirikrat izgubi, kar bi bilo zelo slabo. Prav lahko se zgodi, da bosta iz 1.B ZKL zahod izpadli dve od treh ekip iz Slovenije, se pravi Maribora, Triglava ter Postojne, in v tem primeru bi SKL morale zapustiti tri ekipe. Za obstanek v ligi bo potrebno imeti vsaj 9–10 zmag. Mi jih imamo trenutno le osem. Celje si ne sme privoščiti, da bi njegovi košarkarski predstavniki letos izpadli celo iz SKL in se znašli na najnižji ravni od leta 1967. To bi pomenilo pogreb celjske košarke. Ne verjamem, da bi se bila ekipa sposobna prej kot v petih ali celo desetih letih vrniti v SKL.«

Vaši igralci in bivši učenci vas poznajo kot zanimivega, pronicljivega pedagoga, kot genialnega trenerja, ki se ni uspel izkazati v celoti, in nepredvidljivega človeka v pozitivnem smislu besede. Kateri pa so tisti igralci, ki se jih vi najbolj spominjate, izšli pa so iz vaših vrst med goli in pod koši?

»Igralcev je veliko, tudi iz rokometa, saj je bilo malo let, ko tam nisem deloval. Prva leta po študiju sem imel čvrsto idejo, da bom celjsko košarko popeljal do 1. zvezne lige, kar pa nam na žalost ni uspelo, čeprav smo bili večkrat na njenem pragu. Igralci so se v Celju proizvajali po tekočem traku. Tu mislim na Sabolčkega, Toneta Sagadina, Dušana Erjavca, brata Zmaga in Miloša Sagadina, od novejše generacije pa Pipana, Golca Medveda, Janžka, Hauptmana, ki je prišel iz Litije, Tovornika, ki je bil pravzaprav samorastnik iz Pikapolonice... S »sposojenim« Polancem je to bila odlična ekipa. Žal kljub precej povezanemu delu in njegovi kontinuiteti z velikim številom igralcev Celje ni bilo sposobno obdržati ekipe, ki je skupaj začela igrati leta 1979. Tu so bili še Štefanec, Govc, Urbanija, pri nas bi »moral« ostati sedanji reprezentant Zdovc, imeli smo priložnost dobiti Kotnika, ki prav tako uspešno igra pri ljubljanski Smelt-Olimpiji. Nikoli nismo imeli dovolj čvrste in sposobne uprave, dovolj razumevanja v mestu ob Savinji, da bi vrhunskim igralcem ponudili vrhunske pogoje za delo, vrhunsko plačilo. Za domače igralce je bilo vedno škoda denarja, češ, saj so zrasli pri nas. Raje smo pustili, da so nam jih odpeljali. Pripeljali smo celo nekatere nepreverjene igralce, na primer Musovića iz Prištine... Edini prišlek, ki še sedaj igra, je Aničić. Odhajali so enkrat Pipan, kasneje Golc, pa Janžek, Medved... Žal ekipa, ki je bila sposobna premagati vsa prvoligaška moštva, tako Crveno zvezdo, Cibono, Partizana, Jugoplastiko, ni nikoli zaigrala v prvoligaški konkurenci.«

Remaki zlatih let so redki. Je možno v Celju ustvariti generacijo, ki bi ponovila nekdanje uspehe?

»Moram priznati, da ne poznam dela v klubu. Sedem let je dolgo obdobje. Klub bi v tem času moral »narediti« vsaj tri do štiri vrhunske igralce. Z 18-imi leti so Pipan, Golc in Janžek uspešno igrali v 1. B ZKL, danes pa toliko stari fantje ne zmorejo igrati vidnejše vloge v republiški ligi. S tem sem najbrž povedal vse. Ne poznam stanja v pionirski vrsti in načina njenega selekcioniranja, ne poznam načina animiranja staršev in širše okolice, šolskih vodstev, učiteljev telesne vzgoje, tako da prave ocene o perspektivi ne morem dati.«

Med mladimi rokometaši, ki ste jih vi uvedli v osnove tega športa, jih je kar precej uspelo v članski vrsti.

»To je bilo bolj skupno delo s Tonetom Goršičem. Pravzaprav jih čisto sam nisem selekcioniral. Res pa je, da so pod mojim vodstvom začeli vaditi takšni igralci kot so brata Bojović, Luskar, Pevnik, Levstik, Razgor, Selčan, od mlajših pa Strašek, Jeršič, Čater... Dosti jih je uspelo, prišli so vsaj v državno mladinsko reprezentanco, Jeršič pa je z njo osvojil zlato kolajno. Zgodilo se je celo, da sem pripravljal celjsko ekipo na zvezno ligo, preden je prišel trener Mišković. To je bila vrhunska ekipa na čelu z Vukojem, ki je na žalost izgubila finale pokalnega tekmovanja Jugoslavije. V rokometu sem delal približno enako dolgo kot v košarki, česar marsikdo ne ve. Morda je razlog v tem, da je pojem celiskega

rokometa še vedno Tone Goršič.«

Imeli ste priložnost primerjati sposobnost in učinkovitost dveh uprav celjskih klubov, tako ŽRK Celja Pivovarne Laško kot KK Celje.

»Naj mi upravi ne zamerita, nobene namreč ne bom hvalil. Nista znali izkoristiti igralske-

»Najbolj uspešne tekme niso vedno tudi najboljše. Največ smo prikazali v finalu pokalnega tekmovanja Slovenije proti Olimpiji, ko smo zmagali za več kot 20 točk. To je bil vrhunec. Zmago proti splitski Jugoplastiki v osmini jugoslovanskega pokala bi postavil na drugo mesto. Igra je bila zelo kvalitetna, vendar smo ob koncu naredili mnogo napak, kar proti Olimpiji ni bil slučaj. Vrhunske predstave smo prikazali recimo proti Hapoelu iz Afule, pa tudi na tekmah za dvig popularnosti te športne igre proti reprezentancama Jugoslavije, SZ...«

ga kadra, ki sta ga imeli. Morda je tu vzrok denar. Lahko da ga Celje ni imelo, ali pa ga ni znalo uporabiti; v to se ne bi hotel spuščati. Imeli smo vrhunske rokometne in košarkarske ekipe v jugoslovanskem in tudi širšem merilu, pa nismo uspeli osvojiti državnega naslova. Nikoli nismo prišli na vidnejša mesta kljub neštetim mladin-

»Po mojem odhodu iz košarke meje tehnični vodja ali celo predsednik ženskega košarkarskega kluba v Rogaški Slatini dve leti nagovarjal, naj vendar prevzamem njihovo ekipo. Začel je z besedami: »Slišali smo, da ste nekoč bili trener. Bi mogoče vadili tudi naša dekleta.« Lepo sem se zahvalil: »Zelo sem vesel, da ste slišali zame.«

skim reprezentantom, pa tudi članskim. Glede na kvaliteto so bili rezultati borni. Govorilo se je, da so nesposobni trenerji, kar me čudi, saj so naši igralci izjemno uspešno igrali v drugih klubih.«

Najbrž se zavedate, da ste najpopularnejši celjski trener, pa tudi v konkurenci vseh športnih osebnosti visoko kotirate. S čim ste si pridobili takšno priljubljenost športnega Celja?

»Ne bi vedel, zakaj. Pa tudi ne verjamem, da sem posebno popularen trener. Mislim, da majhno mesto potrebuje senzacije in vsaka sprememba v kakršnemkoli klubu, vsako govorenje po trgu, gostilnah, ljudem prija. Tisti človek, ki je na mestu, kjer se je zgodilo kaj nenavadnega, je popularen. Seveda je popularnost hitro minljiva stvar. Zase mislim, da me pozna mnogo dijakov oziroma učencev Gimnazije pa tudi Tehniške šole, kjer sedaj poučujem. Hodili so na tekme, jaz pa sem bil atraktiven trener tudi zaradi svojega obnašanja. Publika uživa, če se na »terenu« nekaj dogaja. Upam, da so ob meni uživali, pa tudi ob igri mojih varovancev, kajti naša košarka je bila zelo privlačna. Ko smo gostovali po Evropi, so tudi ameriški trenerji z občudovanjem spremljali našo igro. Tam, leta 1982, je bila vrhunska.«

Se strinjate s stavkom. »Veliki mag se je vrnil«?

»Ne. Prej bi lahko rekli »Sedem let skomin« po znanem filmu..., čeprav me ni nič skominalo po kakršnikoli vlogi v košarki. Velikih magov je zelo malo. Moje znanje je pač takšno, kakršnega sem pridobil na študiju v Beogradu pod taktirko Aleksandra Nikolića. Poslušal sem dosti ameriških

Mile Čepin-Ata, petdesetletnik, ki bo čez slab mesec še leto starejši od Abrahama, pa bi mu to le s težavo prisodili, ostaja isti. Žareč pogled s hladnimi, svetlo modrimi očmi. Vroče srce, ki vzkipi, da pregreje hladno glavo.

trenerjev, tudi Bobbyja Knighta, vendar mi niso znali povedati vsega. Jugoslavija in svet ne cenita dovolj Nikolićevega znanja. Sovjetski trener Gomeljski je bil po svetu bolj popularen, vendar ima skromnejše znanje sodeč po treningih, ki sem jih gledal. Jugoslovanska košarka je uspela prav zaradi dela prof. Nikolića in njegovih učencev. Imeli smo veliko uspešnih trenerjev: Žeravico, Novosela, Tanjvelića, Skansija, vendar po znanju Nikoliću ne sežejo niti do gležnja. Morda sta način vodenja tekem in prevelika živčnost bili oviri, da Nikolić ni več aktivno prisoten v košarki.«

Bi se lahko glede velikih psiholoških pritiskov in emocionalnih izbruhov primerjali z Aleksandrom Nikolićem?

»Ne, ne, ne. Čeprav na videz na tekmi izgledam zelo nervozno, sem v resnici zelo miren in imam izredno dobre živce. Zunanji videz precej vara. Živce imam jeklene in zato smo dobili mnogo tekem, ki so bile videti že izgubljene.«

DEAN ŠUSTER
FOTO: EDI MASNEC

PANORAMA

Košarka

1. B ZKL – ženske

Kozmetika Afrodita : Radnik 91:67 (42:31)

SL: moški

Celje: Elektra 103:90 (44:47), Rudar : Comet 85:103 (56:56), Koper : Rogaška 109:97 (49:50)

Rokomet

II. ZRL – moški

Pivovarna Laško : Splitex 35:23, Pivovarna Laško : Djakovo 34:24

Celjani in Splitčani so srečanje odigrali v naprej, ker so gostje igrali še v Slovenj Gradcu. Tako smo videli v Celju zanimivo srečanje. Po 20. minuti so gostje močno popustili in Celjani so zlahka osvojili novi točki. Strelci za Pivovarno Laško so bili: Šafarič 5, Menih 4, Jašlarevič 3, Razgor 1, Ivandija 2, Franc 5, Jeršič 2, Čater 4, Pungartnik 9.

Mnogo dela niso imeli celjski igralci tudi proti ekipi z dna lestvice. Mrežo gostujoče ekipe iz Djakova so zatresli naslednji igralci: Šefarič 7, Begovič 1, Jašarevič 3, Privšek 2, Razgor 6, Ivandija 2, Franc 2, Jeršič 1, Čatr 2 in Pungartnik 8.

Kegljanje

Nov uspeh v Zagrebu

EMO Celje – Jedinsto 2607:2459, EMO Celje – Tekstilec 2347:2282

Tudi po gostovanju na »vročih« tleh zagrebških kegljišč so se vrnile celjske kegljavke brez poraza. V soboto so celo na kegljišču Jedinstva postavile nov rekord kegljišča in visoko s 148 keglji razlike premagale domačo ekipo, ki se skupaj z Rijeko in STC Ljubljano bori za drugo mesto. Prvo je že oddano celjski vrsti, ki ima tako praktično že sedmi naslov prvakinj v svojih rokah. V prvi tekmi so posameznice dosegle naslednji izkupiček: Tkačič 432, Grobelnik 429, Petak 420, Gobec 431, Mikac 457, Kardinar 438, v drugi tekmi proti Tekstilcu pa: Tkalčič 385, Grobelnik 401, Petak 393, Gobec 394, Mikac 383, Kardinar 391 kegljev.

SKL – ženske

EMO Celje – Gorica 2377:2356

V republiški ligi pa je druga ekipa EMA Celje premagala Gorico in se utrdila med najboljšo četverko. Ta uspeh so dosegle Lesjak 417, Ledinek 393, Šeško 366, Verdinek 382, J. Šeško 418 in Zupanc s 401 podrtimi keglji.

II. SKL – moški

EMO Celje – Rudar 4999:5025

JOŽE KUZMA

Hokej

I. BZHL

Cinkarna – Olimpija II 2: (2:2, 1:0, 0:1)

Strelci za Cinkarno so b Grabler, Strašek in Bulatov vsak po en zadetek. Kazensk minute: Cinkarna 8 minu Olimpija 6 minut. Pred okr 350 gledalci so igralci Cinka ne Celje v derbiju kola dom igrali proti Olimpiji neodloč no 3:3. Pričakovanje, da bo ena lepših hokejskih predst v letošnji sezoni v Celju se uresničilo. Ob koncu tekme se igralci Olimpije vesel uspeha v Celju, ki si ga pr tekmo niso nadejali. Celjs hokejisti, pa čeprav so igra odlično, še dolgo ne bodo p zabili tekme v kateri bi lah in morali zmagati, saj so iz te me v tekmo v boljši formi.

Po tekmi je domači tren Zenon Hajduga povedal: igro svoje ekipe sem zelo zad voljen, z rezultatom tekme še zdaleč ne. Namesto da zmagali s par goli razlike, sm dovolili gostom, da po dv naših vodstvih rezultat zara grobih napak obrambe izen čijo. To se ne nam sme več d gajati.«

SORŠAK MARJA

Namizni tenis

I. SL – moški

V soboto je ekipa Ingrad v 7. kolu gostovala v Hrastnik pri NTK Kemičarju in popo dan na Jesenicah pri NTK J senice.

Obe srečanji je odloči v svojo korist. Kemičar so pr magali z rezultatom 7:2 ter J senice z rezultatom 6:3, ter t ko zadržali prvo mesto na p venstveni lestvici. Za ekipo I grada so igrali Maras Krešimi Toni Štrljič in Janez Potočni

Umetnostno drsanje

V soboto in nedeljo je bilo m dinsko in člansko prvens v umetnostnem drsanju v Z grebu. Nastopilo je osemi dvajset tekmovalcev in tekm valk iz devetih klubov. No državna prvaka v mladins konkurenci sta postala A Ivančič iz Zagreba in Jan Č van iz ljubljanskega klu Olimpija. V članski konkure ci pa sta naslove prvakov ohr nila brat in sestra Čižmešija zagrebškega Medveščaka.

Edina nastopajoča Celjan Polona Eberlinc se je kot n boljša slovenska predstavni med mladinkami, uvrstila peto mesto.

METKA HLAD

Plavanje

V petek, soboto in nedeljo bilo v Trbovljah republiško onirsko prvenstvo. Za Neptun so nastopili plava Petra Podsedenšek, Mat Kolčan, Bojan Stojanovič, na Ukič in Katja Roš. Nas republiškega prvaka je osv Matjaž Kolčen v disciplin 200 m hrbtno in 100 m hrbt tretje mesto na 200 m kravl četrto mesto na 1500 m kra Tina Ukič je bila tretja 100 m kravl ter druga na 50 kravl. Katja Roš pa je v m šem letniku bila druga 200 m delfin, 400 m kravl 800 m kravl, ter tretja na 10 delfin, 400 m kravl in 80 kravl. V ekipni konkurenci klubov je ekipa PK Nep osvojila 6. mesto.

Smučanje

Partizan Liboje je po ne letih prekinitve ponovno pravil sicer tradicionalni sm od Šmohorja do Liboj v dol dobrih sedmih kilometr S to prireditvijo so doma

začeli po letu 1950 in jo prirejali z manjšimi presledki vse do letos. Žal pa je bila prejšnjo soboto udeležba nekoliko šibkejša, saj se je na startu zbralo le 28 tekmovalcev, ki pa so vsi brez poškodb in odstopov prismučali na cilj. V najhitrejšem času je progo prevozil mladinec Andrej Zeme 28,04, ki je tudi zmagal v svoji kategoriji in osvojil prehodni pokal.

Rezultati: mlajši mladinci 1. Andrej Zeme 28,04, 2. Peter Džokić 34,06, 3. Sašo Kač 35,10; mlajši člani 1. Tomaž Lukeš 31,31, 2. Janez Kluar 32,38, 3. Igor Grum 33,53; člani 1. Smiljan Smodiš 28,39, 2. Janko Potočnik 29,05, 3. Mitja Ausec 30,53; starejši člani 1. Toni Kitak 29,30, 2. Matevž Oblak 33,24 in 3. Janko Tamše 33,51; veterani 1. Alojz Zeme 41,49 in članice 1. Jelena Založnik 1:27,33, 2. Alja Založnik 1:44,24.

TV

Streljanje

V soboto je v Sarajevu turnir republik s standardnim zračnim orožjem. Rezultati: mladinke: 1. Ksenija Maček 378 krogov, 8. Valerija Kufner (obe SD Rečica), članice: 3. Ksenija Maček (Rečica) 370 krogov.

Vili Ravnikar se ni dal presenetiti

Na strelišču »INGRADA« v Celju se je 16 najboljših celjskih strelcev potegovalo za osvojitev občinske ZLATE PUŠČICE. Tekmovali so z zračno puško. Po pričakovanju je tudi letos zmagal Vili Ravnikar – Kovinar Štore s 554 točkami. Prijetno pa sta presenetila Marko Kobale Ingrad, ki je s 546 točkami osvojil 2. mesto in tretjeuvrščeni Dare Kroflič Franc Šteklič Škofja vas s 542 krogi.

Žalčani zelo aktivni

Žalčani so izvedli občinsko prvenstvo z zračno puško za vse kategorije. Najboljše pionirke: Mateja Drstvenšek 163, Polona Čizič 145 obe Juteks, Alenka Kralj iz Braslovč 141 točk. Pionirji: Kristjan Pukmajster 169, Matej Krašovec 161, Simon Sibert 158 točk, vsi Juteks. Mladinke: Janja Habjan 351, Renata Flego 346 in Lucija Klovar 335 točk, vse Juteks. Najboljša med članicami je bila Berta Povše Slavko Šlander, Šempeter s 354 točkami. Med člani, kjer je nastopilo 6 ekip je zmagala strelska družina Slavko Šlander iz Šempetra pred Juteksom, Braslovčani in ostalimi. Seniorji posamezno: Alojz Zagoričnik in Štefan Ošep oba po 370 in oba iz Šempetra, tretji pa je bil Mladen Malenšek Juteks s 367 točkami.

TONE JAGER

Šah

V Šaleški dolini radi igrajo šah

V občini Velenje je okrog 150 ljubiteljev šaha povezanih v Šaleško šahovsko društvo Velenje, poleg tega pa so aktivni še v šahovskih selekcijah v Šoštanju, Topolščici, Šmartnem, Gaberkah, Gorici in v Šaleku. Zelo uspešni sta tudi sekciji pri društvu upokojencev in društvu invalidov v Velenju.

Sekcija ŠŠD v Šoštanju, ki jo vodi Gregor Rupnik, je nazadnje priredila tradicionalni šahovski hitropotezni turnir, ki se ga je udeležilo kar 39 šahistov iz Šaleške, Savinjske in Mislinjske doline. Udeleženci so odigrali 9 kol po švicarskem sistemu, dosežene pa so bile naslednje uvrstitve: 1 Alija Žrt (Velenje), 2. Marko Kurtovič (Zgornjesavinjski šahovski klub), 3. Franc Stropnik (Velenje) in ostali.

Judo

V soboto je bilo v Mariboru tekmovanje v modrem in rjavem pasu (kat. 51 in 71 kg). Nastopili so tudi celjski predstavniki. Uroš Beltram je zasedel 2. mesto, Tomaž Seles pa tretje. V soboto bo v Celju tradicionalni Reyev pokal, na katerem bodo sodelovali najboljši republiški judoisti. Pričetek tekmovanja bo ob 10. uri.

Karate

Že tretjič so se v Petrovčah zbrali štirje klubi, ki v Sloveniji gojijo SHITO-RYU KARATE-DO KOFUKAN stil karateja. Tekmovanja sta se udeležila tudi Dejan Jug iz Maribora, ki je osvojil na prvenstvu Jugoslavije za mladince 3. mesto in prav tako tretje mesto na Evropskem SHITO-RYU prvenstvu v Nottinghamu v Angliji leta 1990, ter Mitja Stisovič član Petrovške karate sekcije, ki je slovenski mladinski prvak v katah v letu 1990 in četrto uvrščeni na prvenstvu Jugoslavije, kar je zagotavljalo visoko kvaliteto tekmovanja. Več športne sreče je imel Mitja Stisovič, ki je v tekmovanju kat in športnih borb zmagal. Selektor reprezentance Anton Maruša je v reprezentanco, ki bo letos predstavljala Jugoslavijo na Eurocupu v Nottinghamu, med drugim izbral tudi Mitjo Stisovića, Marka Koželja in Matjaža Čedeta iz Petrovč. Na tekmovanju sta zelo dobro sodila sodnika Miran Maček iz Žalca ter Zelinka Igor iz Ljubljane. Rezultati: Borbe do 75 kg: 1. Stisovič (Petrovče), 2. Jug (Mb), 3.–4. Markič in Gril (oba Mb), Kate: 1. Stisovič (Petrovče), 2. Jug (Mb), 3. Gril (Mb).

Rekreacija

Rekreacija

V petek je bil na Rogli veleslalom v okviru športnih iger Celja. Udeležilo se ga je več kot devetdeset rekreativcev. Pri ženskah do 30 let je bila prva Mavharjeva (Cetis) pred Lebanovo (Tkanina) in Juhartovo (Geodetski zavod). V kategoriji nad 30 let je bila prva Andreja Jovan (Obrtniki) pred Jerebovo (Carinarnica) in Krošljevo (Libela). Pri moških do 30 let je bil prvi Cesar (ZTKO), pred Stamolom (Cetis) in Golčmanom (PTT), v kategoriji nad 30 let pa je zmagal Rožič (Gradis) pred Kraševcem (Libela) in Turnškom (Metka). Pri starejših članih, nad 40 let, je bil najuspešnejši Cene Jovan (ZTKO) pred Čatrom (Ingrad) in Nunčičem (Aero).

Turni smuk z Mrzlice

TVD Partizan Griže je pred leti pričel pripravljati turne smuke z Mrzlice, najprej v Zahom potem pa do smučišča Gozdnik. Dve leti je ta smučarska prireditev zaradi snega odpadla, letos pa bo, seveda če se ne bo sneg medtem stopil, v nedeljo, 24. tega meseca. Start bo ob 11. uri pred planinskim domom na Mrzlici, prijave pa bodo sprejemali ta dan do 10. ure. Tekmovalci bodo razdeljeni v več starostnih kategorij, najboljši pa bodo prejeli nagrade in pokal za najboljši čas.

Najboljši celjski policisti

Tudi lani je potekalo tradicionalno tekmovanje za najboljšo športno ekipo oziroma enoto UNZ Celje. Vse leto so se med sabo merile v dvanajstih disciplinah: Med dvanajstimi ekipami je bilo najuspešnejše moštvo Postaje milice Celje, saj so »pobrali« kar devet kolajn. Prvo mesto so zasedli v samoobrambi, atletskem peteroboju in namiznem tenisu, drugo mesto v judu in košarki, tretja mesta pa v kegljanju, odbojki, streljanju z zračno puško in v veleslalomu.

M.A.

Ligaški boji v polnem zamahu

Rokometaši Celja Pivovarne Laško so si zlahka priigrali štiri nove točke proti nasprotnikoma, ki se nista uspela resneje upreti. 12 in 10 zadetkov prednosti kaže na učinkovitost celjskega napada, pa tudi na čvrsto obrambo, ki se bo morala še bolj izkazati v sobotnem lokalnem, republiškem in derbiju lige z Velenjem v Rdeči dvorani. Na petkovi tekmi s Splitexom si je nagrado za najboljšega igralca tekme prislužil Robi Šafarič, v soboto pa z ekipo Džakova Roman Pungartnik. Ta trenutno znaša 1000 din in je ravno pravšnja vzpodbuda, pa tudi ne prevelik zalogaj, ki bi silil v sebično igro.

D. Š., Foto: EDI MASNEC

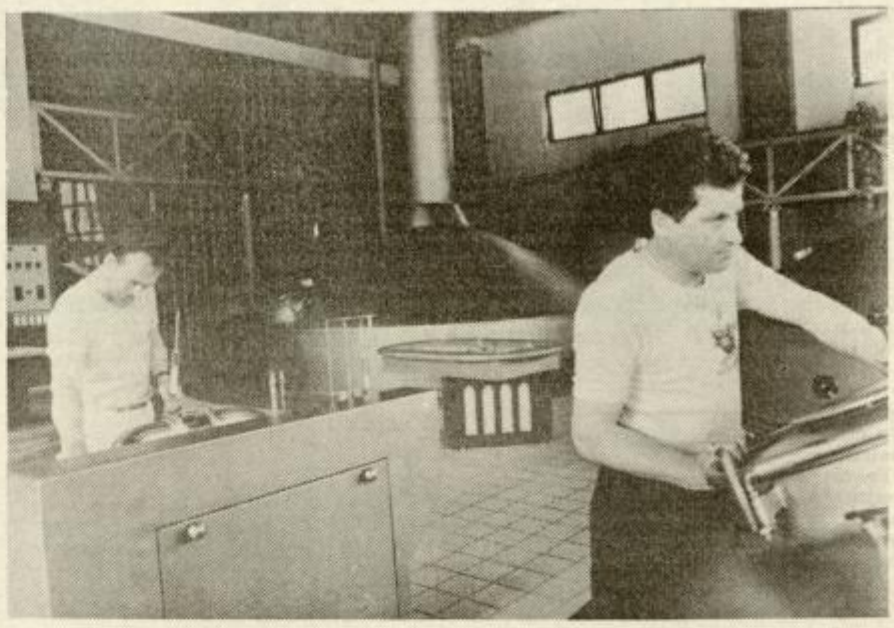

PIVOVARNA LAŠKO

IZBOR
TRADICIJA
KVALITETA

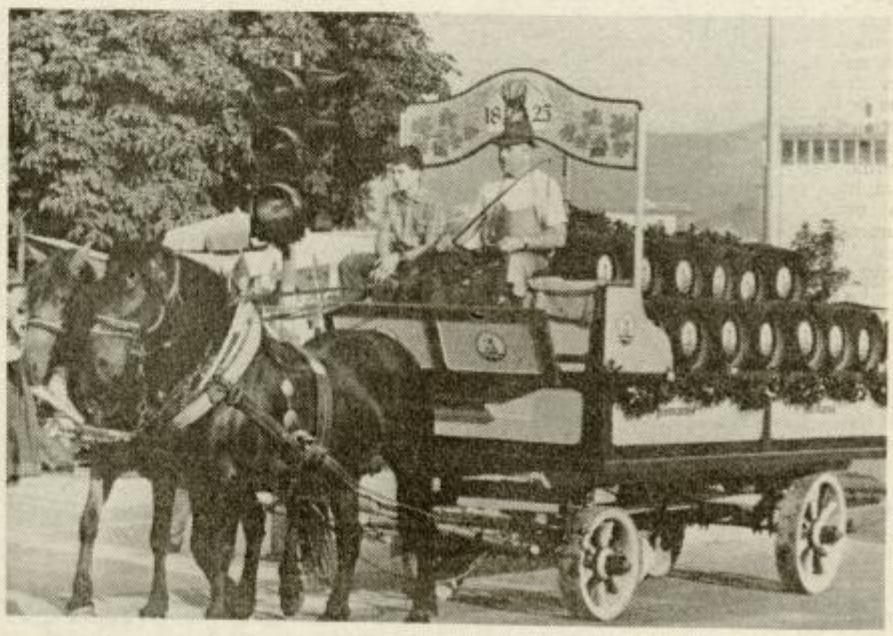

Nedolžna operacija – pot v večnost

Pet mesecev po operaciji prsta se Danilo Dolar še ni zbudil. So krivi celjski zdravniki ali je kriva usoda

Danilo Dolar je devetnajstletni fant, doma iz Zavrha pri Galiciji. Zjutraj, 1. oktobra lani, je bil zdrav fant, rdeč kot roža. V Cestnem podjetju Celje je bil pripravnik za avtomehanika, pomagal je doma na kmetiji, imel je dekle. Vse življenje se je razprostiralo pred njim. Zvečer istega dne ga je zagrnila tema. Danes je Danilo shujšan, prepadel fant z globokimi preležaninami, bolnik v domu za ostarele v Črnomlju. Zdravniki pravijo, da zanj ni pomoči, da so njegovi možgani trajno okvarjeni. Svojci upajo. Ljudje obtožujejo. Obtožujejo celjsko bolnišnico in njene anesteziste-zdravnike, ki z anestezijo omogočajo operacije brez bolečin. Obtožujejo, saj je človeškemu umu težko sprejeti razlago o usodi. Danilo si je tistega usodnega 1. oktobra poškodoval prst. Pri operaciji prsta, samo prsta, je zdrav fant utonil v temo, iz katere ga živega, ni moč priklicati.

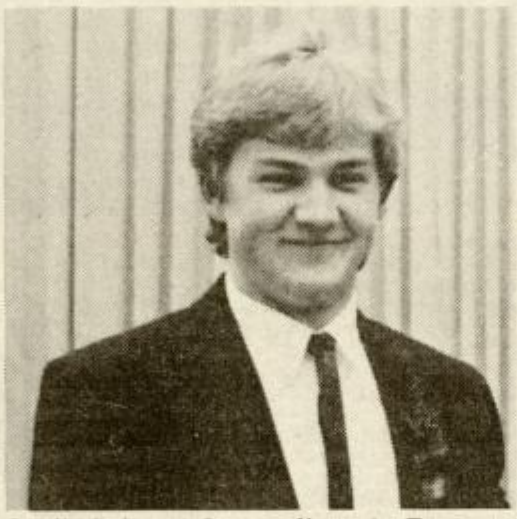

Danilo Dolar pred operacijo prsta. Eno samo zdravje, veselje in moč.

Stara mama Marija: »Tak fant je bil. Rdeč kot roža, 90 kilogramov je tehtal. Zdaj ne vem, če jih ima še 50.«

Ljudje obtožujejo zdravnike

Tistega dne so pri Dolarjevih silirali. Silos kombajn je Danilu odrezal prst. Sestra Valerija ga je odpeljala v celjsko bolnišnico. Ob 20. uri so ga operirali. Naslednji dan se še ni zbudil. »Spraševali smo, kaj to pomeni. Potolažili so nas, da tri dni vsakogar pustijo v komi, nato so to podaljšali na deset dni. Potem je anestezist dr. Janez Vilč povedal, da bo tako ostalo,« pripoveduje 22-letna sestra. Stara mama Marija Jelen jo opozarja: »Nikogar ni za črnit. Kaj, če se zdravniki pošvarajo? Drugi ljudje lahko govorijo, mi ne smemo.« Česa ne smejo? »Vsi govorijo, da so zdravniki krivi. Lažje bi se potolažili, če bi bila huda nesreča, tako pa... Saj so nam razložili, da se kaj takega lahko zgodi, da se mu je srce ustavilo med operacijo in da so naredili vse, da ga pravočasno oživijo, pa vseeno...« Valerija se še ni sprijaznila, cela družina se tudi po petih mesecih ni potolažila. Vedo, da gre življenje dalje. A brez sina, vnuka, brata?

Besede se vedno znova vračajo k dvomu. Prve tedne po operaciji nihče ni smel k Danilu. Zagotavljali so jim, da ga skrbno negujejo, obračajo. »Ko pa so ga ob poplavi premestili v mariborsko bolnišnico, je imel ves hrbet temnorjavo ožgan, na stegnih in petah globoke rane. Že od začetka smo prosili, naj ga premestijo v Ljubljano, pa niso hoteli. Izmišljali so si izgovore,« toži Valerija. Šele potem, ko so ga iz Maribora pripeljali nazaj v Celje, so se odločili za premestitev v ljubljanski klinični center. Nič ni pomagalo. Zdravniki so prepričani, da se Danilo ne bo več zavedel, zato je sedaj v domu ostarelih v Črnomlju. Svojci so morali poskrbeti za dom in na socialnem za plačilo oskrbnine. »Mama je ravno danes pri njem. Obiskujemo ga in upamo, da nas bo nekega dne spoznal, da nas bo slišal, da bo spregovoril. Danilu so vzeli mladost, nam upanja niso. Poskusili smo z bioenergetikom. Pravi, da bo Danilu boljše...«

Sedaj, po skoraj petih mesecih, se o tem že lahko pogovarjajo. Jeseni je bila bolečina prehuda. Tako huda, da je ostala zemlja neobdelana, tako huda, da je bilo življenje ena sama molitev, en sam strah in upanje.

Usoda ali malomarnost človeka?

Na anestezijo v celjski bolnišnici leti vrsta očitkov. Zdravstveni delavci sami jim očitajo nedisciplino in odpadanje operativnih programov, očitajo jim čakanja in potrebna moledovanja, da pridejo. Ob izgubljeni usodi Danila Dolarja jim ljudje očitajo kriminalno malomarnost. Vodja anestezije v celjski bolnišnici, ki je bil tudi pri Danilovi operaciji, zavrača očitke o nedisciplini in malomarnosti. Priznava, da jih je treba čakati, tudi prositi, da zaradi njih odpadajo operacije. Toda: »Premalo nas je in med nami je preveč žensk s svojimi nosečnostmi in težavami z otroki.« Koliko jih je, težko odgovori. Če šteje zraven dr. Antona Perca, jih je 14, brez njega 13. Dr. Anton Perc je menda užaljeno odšel na dopust zaradi krivice pri dodeljevanju stanovanj v Zdravstvenem centru. Že decembra. Šef mu dopust še kar podaljšuje in upa, da se bo vrnil.

Vsak anestezist je očitno dragocen. Od trinajstih jih ima 9 specialistični izpit, kar polovica pa je žensk. Trije so bili do nedavna odsotni zaradi specializacije, pa je dva direktor poklical nazaj na delo, saj ni šlo drugače. To je razlog, da vodja o delu svoje službe pravi: »Operacije odpadajo, ker se anestezisti ne morejo raztrgati. Pri šestih ženskah nikoli ne vem, koliko ljudi bo dejansko prišlo v službo. Vseeno mora naša služba delovati 24 ur dnevno. Razumljivo je, da nimamo nikogar, ki bi bil prost in vedno na razpolago za nujne primere.«

Vendar vse to po besedah dr. Vilča ne vpliva na kakovost njihovega dela. Zapletov pri operacijah ali po njih ni v celjski bolnišnici prav nič več kot drugod. To, kar se je zgodilo Danilu Dolarju, je komplikacija, ki se lahko zgodi in se tudi zgodi enkrat na približno 6 tisoč operacij: »Šlo je za zastoj srca med operacijo. Pacienta smo reanimirali, vendar pa nam je to uspelo prepozno, tako da so ostale trajne posledice. Zastoja ni bilo mogoče preprečiti. Vemo, kako ga zdravimo, ne pa, kako ga preprečimo. Sedaj si sicer lahko očitamo, da se pri drugačni tehniki to ne bi zgodilo, vemo pa ne.«

Zgodilo se je in se še bo...

Kaj se je dogajalo med operacijo? Dr. Janez Vilč: »Presodili smo, da za operacijo poškodovanega palca zadošča prevodna, tako imenovana supraklavikularna anestezija. Operacija je bila zahtevna in po dobrih dveh urah je fant postal nemiren. Operacijo je bilo potrebno dokončati, zato smo mu dali uspavalo in pomirjevalo, kakršno damo vsakemu bolniku pred operacijo. Takrat se je bitje srca upočasnilo in zastalo. Takoj smo pričeli z oživljanjem, a srce je samo začelo delovati šele po 12 minutah. Možgani prenesejo brez posledic največ 5 minut slabše oskrbe s kisikom. Ničesar ni bilo več mogoče narediti.«

Predstojnik anestezije dr. Janez Vilč, koordinator kirurških strok v celjski bolnišnici dr. Pavle Knez in direktorica inštituta za anesteziologijo v Ljubljani dr. Lučka Toš zatrjujejo, da se to lahko zgodi in se tudi godi v celjski ali kateri koli drugi bolnišnici na svetu. Pri Danilu Dolarju komplikacij ni bilo mogoče pričakovati, saj je bil povsem zdrav; brez bolezni srca, pljuč, žlez z notranjim izločanjem, brez visokega ali nizkega krvnega pritiska... Dr. Vilč se je sam pogovarjal z njim pred operacijo, da ne bi morda česa spregledali. »Vem, da tega ni bilo mogoče predvideti, a vseeno se slabo počutim. Fanta sem spoznal zdravega in potem videl vse posledice, ki so nastale zaradi zastoja srca.«

Ampak zdravniki morajo sprejeti, da se je to zgodilo in da se še kdaj bo. Vsi drugi se s tem težko sprijaznimo. Je naše življenje ogroženo pri vsakem operativnem posegu? Teoretično da. Do zapletov, kakršnega je doživel Danilo, pride najpogosteje pri preprostih posegih, ki jih opravijo ambulantno. Toda tveganje pri porodu je večje, pa se zato nismo odrekli otrokom, veliko je tveganje pri vožnji, pa uporabljamo avtomobile, kolesa, motorje, veliko je tveganje, da zbolimo za rakom, pa kadimo... Ta tveganja smo sprejeli, razumemo jih. Če pa se slabo konča preprost poseg v bolnišnici, je naše razumevanje odvisno od zaupanja. Razlogi verjamemo ali pa ne, sprijazniti se skoraj ni mogoče. Še najmanj, kadar so prizadeti naši najbližji.

MILENA B. POKLIČ
Foto: EDI MASNEC

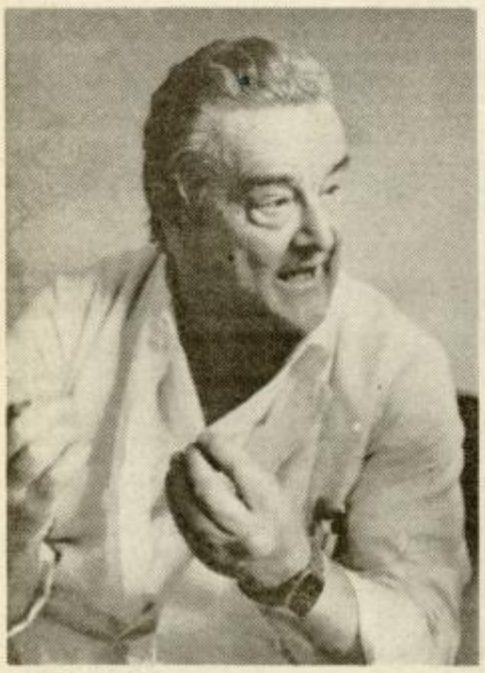

Dr. Pavle Knez

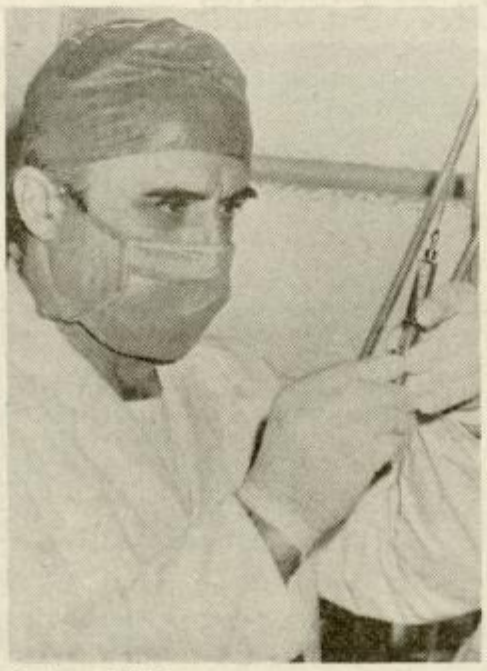

Dr. Janez Vilč

Dr. Pavle Knez, koordin[illegible] ških služb v celjski boln[illegible] rurgija v Celju je v zadn[illegible] v vseh pogledih, razen v [illegible] močno zaostala. V Celju i[illegible] nedograjeno bolnišnico, k[illegible] razlog naših stisk. Zgovorn[illegible] java z Mariborom. Na celjs[illegible] co gravitira 235 tisoč pre[illegible] mariborsko 250 tisoč. Pre[illegible] imeli v Mariboru 228 kirur[illegible] v Celju 221. Leta 1989, i[illegible] danes, so jih imeli v Ma[illegible] v Celju 217, torej celo 4 ma[illegible] četrt stoletja. To je odgov[illegible] v Celju tako dolge čakalne [illegible] 1989 so imeli v Mariboru [illegible] skih dvoran, v Celju 8 – od[illegible] loški. V Mariboru je bilo [illegible] v Celju 25. Anestezistov je [illegible] boru 25, v Celju 15, čeprav [illegible] bovali 17. V Sloveniji je d[illegible] stelj za intenzivno terapi[illegible] v Celju samo 5.

Dodatno nas je prizade[illegible] saj smo bili ob funkcional[illegible] in sterilizacijo. Prostorska [illegible] bo razumljivo prinaša o[illegible] težave, vendar lahko za[illegible] razen dolgih čakalnih dob[illegible] ga ne občutijo. Strokovna [illegible] ljudi je visoka, kar velja tu[illegible] ziste. Edino, kar bi jim m[illegible] očitali, je nekoliko bolj rel[illegible] ganizacija kot sicer v [illegible] službah.«

Dr. Lučka Toš, direktor[illegible] ta za anesteziologijo v Lj[illegible]

»Za varnost bolnikov i[illegible] darde, ne pa tudi denar[illegible] primerne opreme, ki bi [illegible] spremljala vse življenjsk[illegible] Poleg opreme so za varno[illegible] pomembni še dobro izšol[illegible] primeren prostor za opera[illegible] se trudijo to doseči, a gre [illegible] pak tudi drugod ni bistve[illegible] drugi našo stroko premal[illegible] priznajo – dokler kdo ne u[illegible] je na srečo redko. Ljudje h[illegible] ti, kdo jih bo operiral, n[illegible] anestezista. Življenje pa [illegible] no prav od njega.«

Dr. Janez Vilč, vodja [illegible] v celjski bolnišnici: »Kar[illegible] smo za varnost bolnikov n[illegible] stezije brez zdravnika n[illegible] več. Posodabljamo medic[illegible] ture – imamo monitorje, k[illegible] srca, tri leta (šele) imamo [illegible] no napeljavo medicinskih [illegible] žava, ki je ne uspemo reši[illegible] Mladi zdravniki se za anes[illegible] ločajo, saj je delo napor[illegible] zasebno prakso ni, pa še t[illegible] področij medicine je, ki s[illegible] tivna.

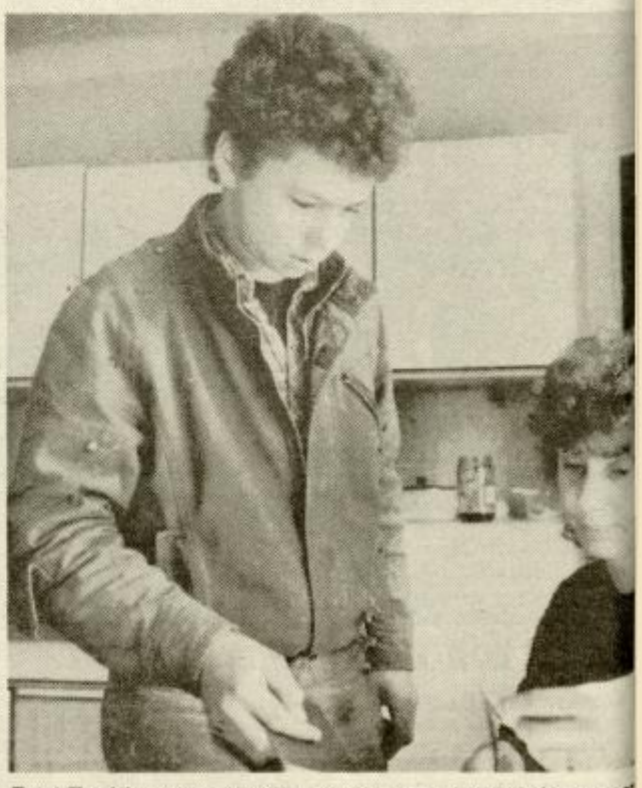

Brat Erni in sestra Valerija tako kot starejši živita v spo[illegible] Morda, morda pa le ni konec Danilove poti v temi in tiši[illegible] maljskem domu ostarelih?

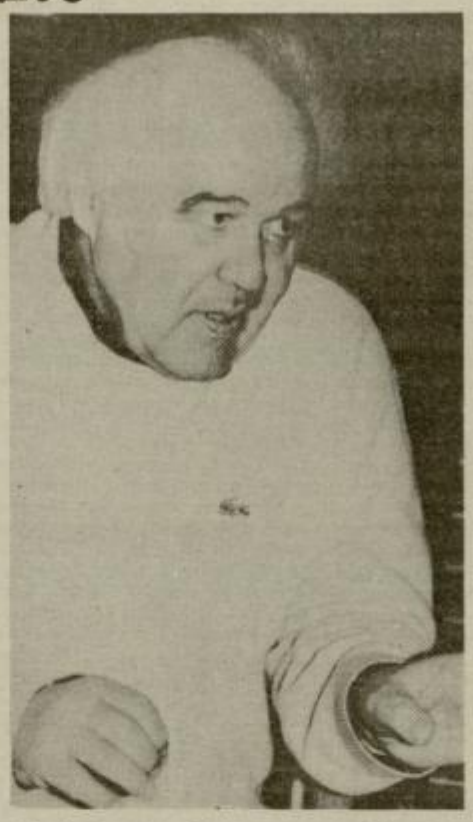

Retrospektiva v Sloveniji bi bila bomba

Tudi v Švici ne teče čokolada po cestah – Veliki formati za velikega umetnika

Adi Arzenšek iz Petrovč s krajšimi ali daljšimi prekledki že od leta 1969 ustvarja v Švici, doslej pa je imel že več kot 140 samostojnih razstav. Letos bo začel pripravljati dve veliki razstavi za svojo 60-letnico, ki jo bo praznoval konec prihodnjega leta. Bo za njegovo razstavo zanimanje tudi v Žalcu?

Talent.
Delo.
Trmasta volja.
Skrb za kondicijo.
Poslovni posluh.
Špartanska vzgoja.
Želja po vrnitvi v domovino.

Pripravljenost za odločilen korak v Evropo 92!

Bilo je konec letošnjega januarja. Čeprav je bila zima, vsaj v dolini ni bilo snega, kot že nekaj zadnjih zim ne. Hmeljišča so bila opustela, trava rjavkasto suha, le zaplate pšenice so z lepo zeleno barvo osveževale pusto zimsko pokrajino. Tudi nebo je izgubilo tisto lepo modro barvo, ob kateri se oči spočijejo. Ptičjega petja ni bilo slišati. Z Edijem sva sedela v prijetni dnevni sobi slikarja Adija Arzenška, ki se je po domala osmih mesecih neprekinjenega bivanja v Švici za nekaj kratkih tednov vrnil domov. Na vrtu je žalostno tulil velik črn hrt in to je bilo vse, kar je motilo mir sobotnega popoldneva. Čeprav se precej časa nismo videli, smo bili nekako čudno tiho. Iz oblazinjenih sedežev nam je pogled uhajal na stene, ki so se tudi tokrat šibile pod razkošjem Adijeve slikarske zbirke. Pravo bogastvo malih mojstrovin velikih mojstrov, večinoma Adijevih prijateljev ali naključnih znancev, ki so našli svoj dom v njegovem domu na pragu Savinjske doline, ki je še vedno Adijeva dolina.

Postal sem skoraj čudak

»Lepo je v Švici, vendar so moje korenine tu,« je z mehkobo v glasu razbil napeti sobotni molk. Še vedno je tisti živahni Adi z očmi, ki bliskovito plešejo na širokem obrazu, obdanem s šarmantnimi sivimi lasmi. Njegovi roki ne poznata počitka in s kretnjami dopolnjujeta tisto, kar želi povedati. Gledamo njegove prste, ki so čudodelni, saj izpod njih prihajajo na papir prefinjene risbice drobnih gravur, lepih kot kristalčki na zmrznjenem snegu nekje visoko v gorah, kjer je narava nedotakljiva.

»Delamo!« reče odločno in zloži na mizo nekaj reklamnih gradiv za dokaz, da je lani pripravil štiri samostojne razstave, ki so imele vse po vrsti lep odmev. »Zdaj, ko sem doma, sem, kot da bi bil brez rok. Nič ne delam, ker imam vse v Švici, v mojem St. Gallenu. Vendar me ima, da bi se vrnil. Že jutri, kajti ne morem brez dela. Dobesedno garam. Vsak dan. Po ves dan. Od jutra do večera. In pri tem me ne sme nihče motiti. Nihče! Postal sem skoraj čudak, tako me vse zmoti. Ko sta me obiskala prijatelja, dobra prijatelja, se nisem mogel sprostiti, kajti bil sem v srži dela. Zdaj mi je krasno, saj sem dobil veliko, tri in pol-sobno stanovanje. Tisoč švicarskih frankov plačujem na mesec zanj. Je veliko, pa ni, če pomislim, da imam prostor, kjer lahko delam. Ta mi je doselj manjkal. Ko končam z risanjem, grem v bližnji športni center. Plavam, se rekreiram, nabiram kondicijo, kajti brez te ni nič. V Švici moraš garati in se vedno dokazovati, da si živ, kajti drugače gredo mimo tebe. Ko se enkrat vključiš v njihovo kolesje, moraš skrbeti, da ostaneš v njem. Grozno bi bilo, če bi izpadel, potem je konec.«

Kaj bi človek brez rok?

»Kakšno je bilo lansko leto?«

»Takšno kot vsa v Švici, uspešno. Štiri samostojne razstave z velikim odmevom. Posebej sem ponosen na razstavo, ki sem jo pripravil do 12. oktobra do 10. novembra z naslovom »Umetnost rok« in s katero sem prikazal svoje delo od začetkov v Aeru, kjer sem bil zaposlen, do danes. Kaj bi človek brez rok!«

Ko brskamo po na mizi naloženem gradivu, mu misli uhajajo v letošnje leto:

»Ko se vrnem v Švico, bom začel s temeljitimi pripravami na proslavo svoje šestdesetletnice, ki bo konec prihodnjega leta. To bo slikarska bomba, ki je ne želim zamuditi. Vse bom dal, pa čeprav se bom iztrošil. Želim presenetiti prijatelje. Zdaj sem končno osvojil barvo, ki mi je delala težave, dobil sem svoj prostor za nemoteno ustvarjanje in preiti želim iz majhnih projektov na velike, takole 60 krat 60 cm ali celo meter krat meter. Zakaj tudi jaz svoje slike ne bi normalno videl na pet metrov?«

Seveda pa bo ta premik zahteval veliko napora, kajti Adijevo delo je miniaturno, do skrajnosti natančno, skoraj računalniško. Vsa sreča je v tem, da je zdrav, da dobro vidi in da ga še nista izdali vljudno potrpežljivi roki.

»Veliko bom delal, veliko eksperimentiral in nekaj novega naredil. Z večjimi formati bi rad dokazal, da sem postal velik!«

Ob delu bo letos manj razstavljal. Prva razstava bo marca v svetovno znanem mondenem turističnem mestu Davosu. V jubilejnem letu bo možno dvakrat videti njegova najnovejša dela. V njegovi drugi domovini Švici! Kaj pa Jugoslavija, kjer se je zadnjič predstavil ob petdesetletnici s samostojno razstavo v Savinovem salonu v Žalcu?

Biti trmast in nesramen...

»Lepo bi se bilo predstaviti tudi doma, saj tu vendar živim. Vendar... Kje? Če bi se kdo odločil za mojo razstavo, bi zanjo moral vse pripeljati iz Švice, ker doma nimam nič. Prepričan pa sem, da bi bila retrospektiva mojega dela ali prikaz samo zadnjega obdobja, ko dela šele nastajajo, za vse izredno vznemirljiva in frapantna.«

»Je lepo živeti v Švici, obljubljeni deželi?«

»Je, vendar je tudi naporno. Tisti ljudje, ki tam nekaj imajo, so zgarani. Delajo in to jim prinese uspeh. Tudi v Švici čokolada ne teče po cestah, kot marsikdo misli. Srečo imam, da znam delati, vendar ti nihče ničesar ne podari kar tako, na lepe oči. Vse si je treba zaslužiti. Priznam, da lepo živim, da nekaj imam in da sem tudi srečen. Vendar čutim notranjo ustvarjalno moč, da lahko še veliko dam. Tudi drugi imajo notranjo moč, vendar tega ne znajo vnovčiti. Trmast je treba biti, napadalen, včasih tudi nesramen, saj na koncu ostane samo tvoje delo. In če je to dobro, ga ljudje sprejmejo. Mojega sprejmejo in zdaj moram to obvarovati.«

»Domovina?«

»V Švici me velikokrat prime strašno domotožje, pa si rečem, kaj boš delal doma, ko imaš tu mir. Pri nas žal ni miru za pošteno delo in jaz sem trenutno v izredni intenzivni ustvarjalni formi. Ob vsem sem postal samotar, čeprav sem po naravi vesel človek. Zaenkrat doma ne bom več kaj dosti delal, ker je tako čudna situacija. To me boli, vznemirja, pri delu nisem miren. Ko zjutraj vstanem, preko teleteksta takoj vidim, kaj se dogaja v moji Jugoslaviji, Sloveniji. Velikokrat po tistem nisem zbran, miren, in to ni dobro za delo.«

Vendar Adi ostaja Adi, pod močno postavo skriva nežno dušo: »V Švici bom poskušal doseči tisto, za kar sem zmožen in imam priložnost, doma pa doživeti vse lepote okolja, ki je moje.«

Tega, da je žalostno, ker se mora kot umetnik dokazovati v tujem svetu, ni povedal na glas, pa sem vedel, da ga v notranjosti moti. Je pa vseeno res, da bi bili lahko bolj odkrito ponosni na to, da imamo v svoji sredi takšnega umetnika, ustavrjalca, kot je Adi. Ali bomo raje brali slavospeve, napisane v tujih katalogih, in doma gledali packarije po stenah galerij in »galerij«? Bo Adi eden izmed tistih umetnikov, ki bo doživel pot nekdanjih slovenskih mojstrov, ki jih je priznala tujina, domovina pa sprejela po smrti?

»Na vsako sliko se podpišem čitljivo, saj je to moje delo. In tisti, ki uživajo v mojih slikah, naj vedo, čigave so. Nejasen podpis je samo pod nejasno sliko.«

Zdaj je že v Švici, v svojem St. Gallenu. Pred njim je prav gotovo najtežje delovno obdobje. Da ne bi uspel, vsaj jaz ne dvomim. Bolj dvomim o tem, da ga bo ob jubileju kdo povabil v domačo hišo... Pa saj je vendar naš. Ali pa ne?!

TONE VRABL

Foto: EDI MASNEC

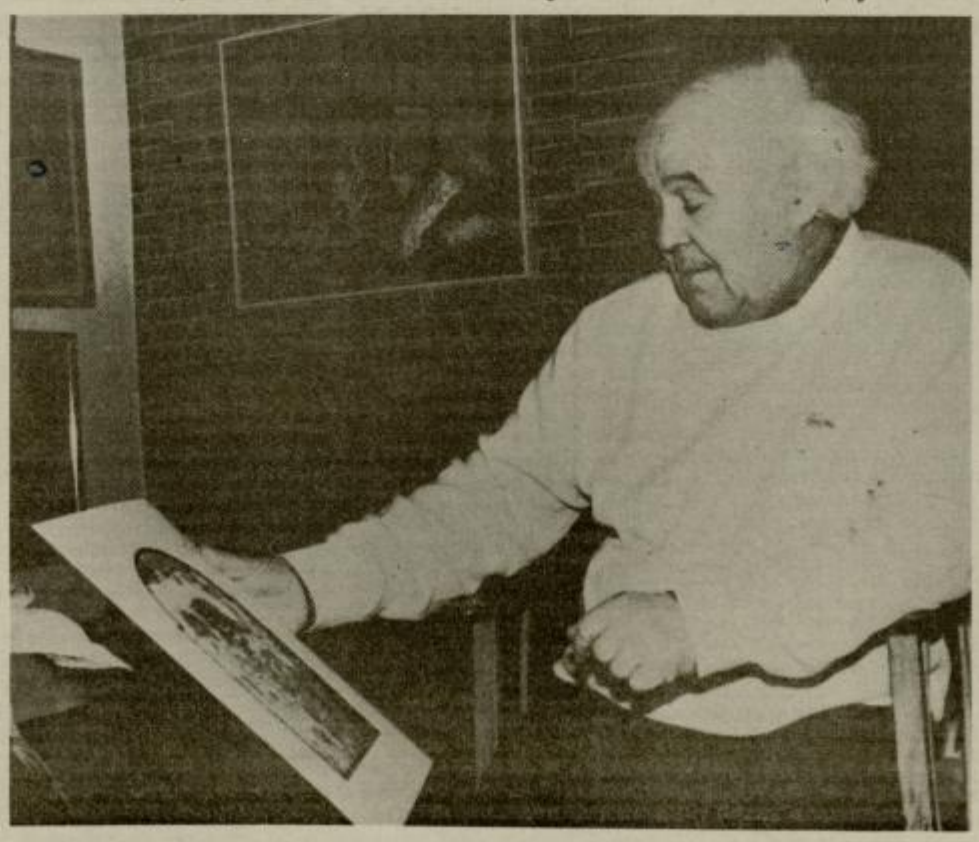

Adi Arzenšek v Mozaiku

Slikar Adi Arzenšek je krajši odmor v domačem kraju – drugače ustvarja v Švici – izkoristil za pripravo manjše razstave v galeriji Mozaik v Zidanškovi ulici, kjer predstavlja najnovejša dela v oljni tehniki. Razstava je prodajna. Ob sliki je možno kupiti tudi Arzenškovo monografijo, ki je bila po kakovosti pred dvemi leti ocenjena kot ena najboljših v Evropi. V vsako monografijo je avtor narisal še originalno risbico. Komplet je naprodaj za 4500 din. Razstavo so odprli včeraj in bo na ogled do 2. marca, sodi pa v okvir prireditev Dnevov slovenskega filma.

ODMEVI

Napadi na dr. Capudra

Ceneni nacionalrevanšist, narcisoidni demosiadovec, samomorilski politik, antiumetniška roka, nekulturni pridigar in tako dalje se bere to, kar so zadnje dni objavili nekateri »kulturni« delavci naše dežele o dr. Capudru. Slog bi se podal kakšnim gostilniškim postopačem bizantinskega kova ali kvečjemu še novinarjem(kam) vsem znane Politike-Ekspres. Avtorji teh formulacij pa se imajo za ljudi, ki naj bi bili kulturni – še več – delovali naj bi v prid kulture. Resnično ne morem verjeti, da bi ljudje, ki jim je lastno tako izrazoslovje, kar koli prispevali k slovenski kulturi.

V desetletjih stalinističnega boljševizma je dobil izraz »svoboda« popolnoma drugo vsebino, kot pa jo je imel dotlej. Spremenil se je v svoje nasprotje. Se to mar sedaj dogaja tudi z izrazom »kultura«?

Ali pa je vzrok za vik in krik iskati na področju, ki nima neposredne zveze s kulturo – imenujemo ga preprosto »biznis«. Za razliko od gospodarjenja, kjer se pričakuje, da sodelujoči za določen trud prejmejo primerno plačilo, se pod »biznisom« danes razume početje, ko se z zelo malo – ali nič – truda da pobrati bogat izkupiček.

»Biznis« ni doma le na naftnih poljih, pri finančnih špekulantih in kar je še takšnih ptičev. Zelo dobro so znani prijemi, kjer je mogoče priti do precej denarja. Po domače se temu reče: vrtanje lukenj v proračun – v blagajno namenjeno skupnim potrebam. Medtem ko špekulanti vsaj tvegajo, si specialisti za praznjenje proračunov to tveganje prihranijo. Taktika je preprosta. Treba je le napraviti ustrezen »nacionalni program« in nato dovolj glasno in ihtavo govoriti o njegovi pomembnosti za državo, ljudstvo, ali kako drugo skupnost z zvenečim imenom. »Promocija« takih »nacionalnih programov« teče v dveh smereh. Poleg utemeljevanja potrebnosti in pomembnosti se vsaj z enako energijo za nevedneže, tepce in sicer bedne pojave razglašajo vsi tisti, ki imajo proti tovrstnemu zapravljanju skupnih dobrin, take ali drugačne pomisleke. Bolj, ko je država neurejena, večji so uspehi takih podvigov. Ko je enkrat luknja v proračun (beri: sredstva odobrena) napravljena, je jez podrt in »samopostrežbe« ni več moč ustaviti.

Napad na tiste, ki sredstva, zbrana za potrebe skupne blaginje, varujejo, njih obrekovanje v javnosti, pritiski raznih vrst in celo grožnje, so le del scenarija, ki ga spretno zameglijo s poudarjanjem svojih »vzvišenih« ciljev, ki da jih baje zasledujejo.

Izrek, da je denar zaupan državi, zelo slabo zavarovan, ni nastal kar tako. Ko je odstranjen odpor v skupščini ali vladi, ni več nobenih krmilnih ali zadrževalnih mehanizmov. V gospodarstvu – seveda urejenem – se trošenje sredstev opravlja na vseh ravneh in v vseh fazah. Prizadevanje za smotrnost je prisotna od vrha do spodnjega dela krmilne piramide. Tudi največje svetovne korporacije poskrbijo za to, da njihove najmanjše enote »na terenu« ne morejo neodgovorno zapravljati.

Če se na srečo najde v novi slovenski vladi nekaj prizadevnih ljudi, ki poskušajo, sredstva, zbrana za skupno blaginjo, vsaj kolikor toliko usmerjati skladno njihovemu namenu, je kolizija s prej opisanimi »zbiralci« v naprej programirana. Način in sredstva za dosego cilja so znana vnaprej – in če podvig slučajno ne uspe, tudi tveganja ni bilo. Pripravil se bo pač nov »nacionalni program«, zasnovala nova kampanja, določila nova tarča in igra se bo ponovila. Slovenci na splošno le nimamo tako slabega spomina, kot se nam pripisuje. Zato bi spomnil na članek, ki ga je v Delu pod naslovom »Hvala, kulturni tovariši« napisal dr. Matjaž Kmecl še v času, ko je v ceka Zveze komunistov Slovenije urejal vprašanja kulture. Zgodovina se pač ponavlja.

Verjetno nihče še ni pripravil pregleda sredstev, ki so bila zadnjih 10 let dana za kulturo – še manj pa, koliko so kulturi zares koristila, sploh če pomislim na »kulturo« in »kulturne delavce«, ki so sposobni uvodoma navedenih izrazov. Delo v prid kulture določenega naroda je, po mojem osebnem prepričanju, bolj poslanstvo kakor pa posel. Kdor v sebi čuti dovolj izpovedne moči, bo to svoje poslanstvo opravil pod še tako neugodnimi gmotnimi pogoji. Zgledov je doma in v tujini na pretek. Je mar Solženicin svoja najboljša dela napisal kot štipendist kluba književnikov ZSSR? Je mar kdo pokojnega Mraka zasipal z denarjem?

Na drugi strani pa še tako veliki denarji, ki jih država nameni kulturi, niso niti najmanjša osnova za upanje, da bodo prebivalci od tega imeli vsaj minimalno kulturno korist. Spomnimo se samo na ogromne denarje, ki so jih »zagonili« naši filmarji – nazadnje vključno s svojim podjetjem. Kdor se ogiba brivčeve delavnice, se malo čudaško obleče, pred kamero napol sleče kakšno žensko, da zvrniti ali razbiti avtomobil in – da bo »action« popoln – ukaže še streljanje z brzostrelkami, sam sebi sicer lahko imenuje filmski režiser, je pa lahko le porok zato, da bo brezplodno zapravil denar, ki mu ga bo kdo dal. Takih »talentov« v svetu kar mrgoli.

Veliko je tudi takih, ki ne vedo, da je hrup, ki presega 80 decibelov, dokazano škodljiv človeškemu sluhu in tisto, kar »proizvajajo« s pomočjo več desetin watov močnimi zvočniki, skušajo vnovčiti kot »umetnostni« dosežek – zlasti pri nekritičnih – in to ne brez uspeha.

Na srečo imajo urejene države vsaj do neke mere izdelane mehanizme, ki preprečujejo plenjenje skupne blagajne. S takimi »projekti« običajno nočejo imeti nobenega opravka. Producentske družbe, ki jih vodijo ljudje, odgovorni svojim dajalcem denarja (bodisi poslovnega ali spoznorskega), poskrbijo za ločevanje zrna od plev. In zrnja je malo, kup plev pa velik. Brez plev tudi pri njih ne gre, a »skozi sito« jih pride le malo. Začuda ni slišati, da bi pravi talenti ostali brez priložnosti.

Če je v sedanjih razmerah slovenski skupščini mogoče kaj priporočiti, je to zanesljivo napotek, naj se skrbno ogiba vseh tako imenovanih »nacionalnih projektov«. Z zelo redkimi izjemami tiči za njimi – mnogo bolj kot plemeniti nagibi nekaj storiti za slovenski narod – čisto preprosta a odločna volja pobasati del sredstev, namenjenih skupni blaginji.

Vsa tista društva, klubi in klani, ki so prepričani, da lahko nekaj dobrega ponudijo, imajo zato polno pravico, da si na denarnem trgu poiščejo podjetniški (t. i. »venture«) denar. Tisti, ki jim ga bo dal, bo tudi znal poskrbeti, da bodo možnosti, da ga »zagonijo« brez haska, čim manjše. Kdor ne ve, kako to funkcionira, si naj ogleda razna »žepna« gledališča v Hamburgu, Parizu, Amsterdamu in drugod. Da je tam treba trdo in vestno delati in da okoliški bifeji in gostilne od teh umetnikov nimajo posebne koristi, se razume samo po sebi.

Logika, da smo maloštevilen narod in da je to treba upoštevati v kulturni politiki, ima vsaj dva aspekta. Umetniki, zlasti tisti, ki jim je izrazno sredstvo jezik, kar trdo občutijo zakon »economy of scale«. Na drugi strani pa je vseh državljanov Slovenije le za srednje veliko evropsko mesto (npr. München) ali za eno občino kakega velemesta, kot je London. Ob skrajno zmanjšani generativni sposobnosti našega narodnega gospodarstva, moramo zato toliko bolj paziti, da ne ustvarjamo pogojev za jalovo nadgradnjo.

Prepričan sem, da so sredstva, ki jih kulturno ministrstvo namenja kot sponzorstvo posameznikom – v primerjavi s celoto – sorazmerno majhna. To je v preteklosti dalo tudi največ rezultatov. Več dobrih knjig je izšlo na ta način. Tudi naša zakladnica glasbe je veliko pridobila. Veselimo se lahko tudi dosežkov na področju kiparstva, slikarstva – povsod tam, kjer so bili na delu posamezniki. Tam lenobe, intrigantstva in nenadarjenosti ni mogoče prikriti. Drugače je z raznimi društvi, skupinami in projekti. Če ne ponavljam in seciram že omenjenih filmarjev, si dovolim spomniti na gledališke zdrahe, ki so leta polnile časopisne stolpce s svojimi prepiri in intrigami.

Nihče ne jemlje tem skupinam pravice, da se prepirajo, vendar je pa več kot abotno pričakovati, da bodo ceno tega njihovega »dela« naložili kar nam, ki preko davkov prispevamo sredstva v skupno blagajno. Seveda bo o delitvi – vedno bolj pičlih sredstev – odločala slovenska skupščina. Če pa smem povedati svoje mnenje, je v sedanjih razmerah opravičljivo sponzorirati

Bralce obveščamo, da zaradi velikega števila pisem omejujemo dolžino prispevkov. Najdaljši prispevek ne sme presegati 90 tipkanih vrstic, drugače ga bomo skrajšali po lastni presoji. Za dolžino odmevov na prispevke, objavljene v Novem tedniku, veljajo določila Zakona o javnem obveščanju.

Uredništvo

samo posamezne umetnike. Tu je razvidnost smotrnosti vsaj do določene mere še zagotovljena. Takoj je pa treba prenehati z raznimi »nacionalnimi projekti«, društvi in skupinami. Za njih je na razpolago trg kapitala. Tudi njihove lastne iznajdljivosti danes nihče ne ovira s predpisi. Če kdo misli, da ima dobro ali odlično idejo, naj zanjo navduši tiste, ki so jo pripravljeni financirati in potem tudi požanje moralni in gmotni uspeh. Če pa bo pričakovani uspeh izostal, mu ne uide zelo neprijeten razgovor s financerji ali sponzorji. Vloge financerja ali sponzorja pa ne more opravljati proračun.

Iz dosedanjih finančnih podpor kulturi je izšlo tudi nekaj zelo uspešnih posameznikov. To ne velja samo za kulturo. Tudi pri športu je tako. Ko so uspeli, so si kar dobro opomogli, kar jim tudi ne gre zavidati. Ne poznamo pa niti enega primera, da bi tak uspešen umetnik (ali športnik) začutil potrebo in rekel slovenskemu narodu: »V moj razvoj ste vtaknili toliko in toliko denarja, sedaj sem na konju, pa Vam tisto, s čimer ste mi priskočili na pomoč, vračam, da boste lahko pomagali drugim«. Celo sponzorstvo kolegov je bolj bela vrana kot pa pravilo. Na razpolago imamo v bistvu dve varianti. Dajati denar za neuspele poskuse ali pa zagotavljati startni kapital, ki ga ob doseženem uspehu nihče ne vrača.

Za konec ostane še takoimenovani splošni blagodejni učinek, ki ga opravljanje kulturnega poslanstva ima na nek določen narod. Če bi držala predpostavka, da več denarja za kulturo prinese tudi več kulture, bi ob doslej, v ta namen porabljenih sredstvih morali imeti kar zavidljivo splošno kulturno raven. Toda stopimo na šolsko dvorišče osnovne ali srednje šole in prisluhnimo pogovoru. Plodilnik in rodilnica sta skoraj neogibni del vsakega izgovorjenega stavka. Če se JNA odloči za vojaški poseg v Sloveniji, bo to več ali manj udarec v prazno. Duhovno so nas že zdavnaj zasedli – kot dokazuje uporaba najbolj grobih žalitev matere. Grožnja s spolnim nasiljem materi – lastni ali tuji – je odraz azijatske podivjanosti, ki ni nikoli bila doma v naših krajih. V to poazijatenje nas ni nihče silil, tovrsten besednjak smo prevzeli kar prostovoljno – dovolili smo duhovno okupacijo brez odpora. Vsakega posameznika, ki je v preteklih letih prejemal denar kulturne skupnosti, si dovolim vprašati, kaj je osebno storil proti takemu iznakaženju naše kulturne dediščine. Nisem nikoli slišal, da bi kdo od kulturnikov zato gladovno stavkal – saj je res težko stavkati proti temu, kar je moda. Nacionalni projekt, ki ne bi stal niti dinarja in ki ga slovenski kulturniki dolgujejo narodu – zlasti sedaj ko se pripravljamo na lastno državo – bi moral obsegati izkoreninjenje azijatske nekulture iz materinščine. Narod, ki je sprejel tujo nekulturo, je pač komaj še vreden vzdevka narod. Služi kvečjemu kot finančna samopostrežba tistim, ki jih širjenje tovrstne »kulture« ne moti.

Če se ozrem na gonjo proti dr. Capudru, moram reči, da me niti ne preseneča. Če je hotel vsaj do določene mere preprečiti plenjenje sredstev, namenjenih skupni blaginji, je bilo te reakcije tudi pričakovati. Da njihovih protagonistov prav nič ne moti skoraj 60.000 brezposelnih, osiromašeno zdravstvo in šolstvo, do kraja izčrpano gospodarstvo, sploh ne preseneča. Tovrsten »biznis« ne dovoljuje preveč tankočutnosti. Pri naskoku na državna sredstva, pa naj gre za srbski poseg v emisijski mehanizem ali »vrtanje« v republiški proračun, so izgleda dovoljena vsa sredstva. Preseneča pa me, da je temu »orkestru« pritegnil tudi Ciril Zlobec, ko je 8. svečana na Dobrni izjavil tisto o upognjenih hrbtenicah. Izjava bi imela svoj pomen, če bi pokazal na krivico, ki je s tem bila nekomu storjena. Užaljen pa je običajno vsak, ki ga spomnimo na kako neljubo dejstvo. Še bolj preseneča njegova izjava, da je slovenski vladi zameriti, ker se ob gladovni stavki Živadinova ni takoj »angažirala« za rešitev njegovega življenja. Ob dolžnem spoštovanju vsakega človeškega življenja, kjer vodja »Neue Slowenische Kunst« nikakor ni izvzet, verjamem, da se gospod Zlobec z mano strinja, da se v primeru, ko se preambiciozen alpinist zapleza in s tem svoje življenje lahkomiselno izpostavi nevarnosti, pošlje v pomoč gorske reševalce. Leti bodo zaplezanega, če jim bo to dovolil, varno spravili v dolino. Ni pa to primer, ki bi narekoval »aktiviranje« vlade. Vodja »Neue Slowenische Kunst« ima na razpolago zdravstveno oskrbo, ki je potrebna, ne zaradi bolezni ali nezgode, ampak ker se je gospod Živadinov odločil, da bo rajši živel od našega denarja, ne pa od denarja naroda, ki naslov njegove »firme« bolje razume. Razumem gospoda Zlobca, da je uporabil priložnost in eno »prilepil« strankarskemu nasprotniku, a to ni v skladu s tistim, kar je povedal o etiki.

Imaginarna družbena sredstva so odmrla. Proračun se napaja iz zelo osebno zaznavnih davkov, ki jih plačujemo vsi. Pravice, da malo razmišljamo, kaj se s tem denarjem počne, nam ne bo mogoče odrekati, pa če nas dosedanji »uporabniki družbenih sredstev« imajo še za take bebce, podpovprečneže, zavrte nerazgledance in kar je še takih izrazov v scenarnih slovarjih.

IVO JAKOP
Celje

PREJELI SMO

Zahteva varstvenikov okolja

Zrak v Celju je kritično onesnažen, prebivalstvo pa ogroženo. Mesto je uvrščeno v četrto območje krajev s kritično onesnaženostjo zraka z žveplovim dioksidom in dimom. Kritično onesnaženi so gozdovi, ki so pljuča mesta. Kritično poškodovana je dedna zasnova rastlin, kar je tudi pokazatelj, da se podobni procesi močno odvijajo tudi na drugih živih bitjih. – Človek ni izvzet. Posledice se kažejo v zdravstvenem stanju prebivalcev. Močno izstopajo bolezni dihalnih organov, alarmanten pa je podatek o več kot 70 procentni ričnosti nosečnosti v Celju.

Kakšna je alternativa naše bodočnosti? Gotovo je eno: ekološka sanacija zdaj in tu je več kot nujna, je usodna.

Eden od ukrepov za sanacijo zraka je plinifikacija mesta Celja.

Konkretno to predstavlja sanacijo kotlarn in individualnih kurišč.

Pogoji za to pa so:

1. V republiškem projektu plinifikacije kritično ogroženih mest mora Celje dobiti prednostno mesto.

2. Takoj je treba poiskati možnosti za znižanje cene plina v Celju, ki je sedaj iz nerazumljivih razlogov visoko nad republiškim povprečjem. Plinu kot ekološko primernemu gorivu za Celje je potrebno zagotoviti konkurenčno ceno.

3. Kreditna politika mora omogočiti in ekonomsko vzpodbuditi priključke za plinsko omrežje.

4. Takoj je potrebno zagotoviti davčne olajšave, ki bodo kot ekonomski mehanizem podpirali plinifikacijo.

5. Olajšave pri dodatni toplotni izolaciji objektov.

6. V mestu se lahko dovoli le uporaba premoga z nizko vsebnostjo žvepla.

Celje se mora odločiti o svojih razvojnih prioritetah in prva med njimi je gotovo preživetje oz. življenje v ekološko čistem okolju.

Kar zadeva alarm, dne 15. 2. 1991, zahtevamo, da celjska in republiška inšpekcija podata podrobno poročilo o nujnih ukrepih, o tem, koliko so bili ukrepi po alarmu učinkoviti, koliko so kurilnice in tovarne dejansko zmanjšale onesnaženje, kako so to inšpektorji ugotovili. In posebej o tem, ali je prišlo v Celju v kritičnem obdobju do večjih okvar.

Kar zadeva plinifikacijo, protestiramo, da dobivajo v Sloveniji prednost kraji, kjer so problemi onesnaženja zraka manjši, kot v Celju ali v Trbovljah.

Zato od Izvršnih svetov občine in republike zahtevamo takojšnje ukrepanje in ustrezne odločitve. Zlasti, ker Celje želi biti »knežje mesto« in sedež Svetovnega slovenskega kongresa.

DRUSTVO ZA VARSTVO OKOLJA CELJE
ZELENI CELJA
SDP »ZELENA POBUDA« CELJE

Deklaracija za mir

Zavzemamo se za:

Slovenijo kot suvereno, miroljubno državo, ki aktivno prispeva k svetovnemu miru, za Slovenijo brez vojske in vojaške industrije.

Mirovni člen v novi slovenski ustavi, ki naj se glasi: »Republika Slovenija je demilitarizirana država. Prehodno obdobje, ki je potrebno za demilitarizacijo, se uredi z ustavnim zakonom.«

Prehodno obdobje do popolne demilitarizacije, v katerem bodo za varnost meja republike Slovenije skrbele enote policije in obstoječe enote teritorialne obrambe.

Zamrznitev vseh napotitev vojaških obveznikov iz Slovenije na služenje vojaškega roka v JLA kot sestavni del uresničevanja plebiscitne odločitve.

Zaustavitev nadaljnega oboroževanja v Sloveniji in Jugoslaviji.

Začetek pogajanj s federacijo o odhodu enot in ustanov JLA iz Slovenije.

Izdelavo mirovne opcije za razrešitev jugoslovanske krize.

Vpeljavo vrednot kulture miru in nenasilja v sistem vzgoje in izobraževanja, ter ustanovitev inštitucij miru, ki bodo preučevale in ustvarile nov varnostni sistem na temeljih socialne, ekološke, ekonomske in duhovne svobode in varnosti in na dobrih mednarodnih odnosih.

V Sloveniji naj bodo osamosvajanje, demilitarizacija in mirovna varnostna politika trije vzporedni procesi.

Deklaracijo so soustvarjali: Mladi krščanski demokrati. Stranka demokratične prenove, Lista novih družbenih gibanj, Socialdemokratska unija Slovenije, Zeleni Slovenije, Liberalno demokratska stranka in Center za kulturo miru in nenasilja.

Vaše podpise lahko posredujete na občinske sedeže zgoraj navedenih strank ali pa jih neposredno dostavite na Center za kulturo miru in nenasilja, Mestni trg 13, 61000 Ljubljana.

Novo žensko gibanje

Iniciativna skupina za oblikovanje novega ženskega gibanja je naredila nov korak. Poleg kontaktnega naslova (pri Uredništvu Naše žene, Hrvatski trg 3 v Ljubljani) imamo zdaj tudi telefonsko številko (061) 341-715 na katero lahko **vsak četrtek 16. do 17. ure** sporočate svoja mnenja, pobude, predloge in naslavljate vprašanja.

V skupini smo se dogovorili, da bomo čimprej pripravili ustanovno skupščino; načrtujemo jo za 9. marec 1991. Pripravljamo pravila in program. Sprejeli smo odločitev, da se po ustanovitvi ne bomo registrirali kot politična organizacija, ampak po zakonodaji, ki ureja delovanje društev; upamo, da bo novi zakon tudi z naslovom povedal, da ureja delovanje društev, družbenih organizacij in družbenih gibanj. To ne pomeni, da hočemo biti nepolitični; hočemo vplivati na urejanje skupnih zadev, vendar nočemo biti stranka. Želimo biti gibanje, ki se zavzema za to, da bi se politika obračala k celovitim potrebam človeka in bolj kot doslej upoštevala tudi interese ženskega dela prebivalstva. Prizadevali si bomo za prehod iz patriarhalnega sistema v sistem ravnovesja in enakih možnosti za oba spola in za spreminjanje kulture vladanja v kulturo sodelovanja.

Iniciativna skupina za oblikovanje novega ženskega gibanja

Hočemo zvezdo

Člani zveze borcev NOV, ki živimo v celjski občini, smo se že lani, 4. oktobra na Zboru borcev odločno opredelili zoper neučakanost nekaterih političnih strank pri odpravljanju mnogih simbolov, ki spominjajo na obdobje našega boja zoper okupatorja ter domače kolaboracioniste. Ta boj, ki smo ga izbojevali skupaj z zavezniškimi silami, je slovenskemu narodu omogočil živeti svobodno, Sloveniji in Jugoslaviji pa zagotovil ugledno mesto v napredni mednarodni skupnosti.

Žal smo zopet primorani povzdigniti svoj glas. Sedaj zoper slovensko skupščino, ki se je odločila, da z ustavnim amandmanom spremeni slovensko zastavo z opustitvijo zvezde. Svoj protest utemeljujemo z naslednjim:

1. Ne strinjamo se s »krpanjem« sedanje ustave. Terjamo pospešeno delo pri sestavi celovitega predloga ustave, kar edino lahko odloči

sprejetje le-tega predlaga za spremembo ustave (prvi poskus je bil tak pred koncem lanskega leta k sreči odložen), temveč tudi onemogoči nadaljnje nepremišljene »vdore« v ustavni sistem.

2. Slovenska zastava z zvezdo je bila zastava borcev za osvoboditev in svobodo. Brez pridržka jo je že med bojem in pozneje prevzela za svojo absolutna večina slovenskega ljudstva. Prav pod to zastavo je bil dosežen socialni, kulturni in tudi gospodarski preporod naše dežele, česar nihče, ki sodi med poštene ocenjevalce preteklosti, ne more zanikati, kljub napakam, ki se jim objektivno več ali manj tudi v prihodnje ne bo mogel – izogniti noben režim. Iz zastave ni mogoče opustiti zvezde vse dotlej, dokler se slovensko ljudstvo (ne zgolj poslanci) ne bo opredelilo do novega simbolnega zakona, ki mu mora biti predložen v javno razpravo po predhodno opravljenem javnem natečaju in v okviru celovitega predloga nove ustave.

3. Obsojamo v tisku objavljeni izjavi dveh odgovornih funkcionarjev slovenske skupščine, predsednika dr. Bučarja in podpredsednika Pukla, da je sprememba ustave nujna tudi zaradi napovedanega Svetovnega slovenskega kongresa, katerega udeleženci naj ne bi zasedali pod rdečo zvezdo. To je ne nazadnje mogoče razumeti tudi tako, da je obema (in somišljenikom) bližja zamera slovenskim borcem za svobodo, v korist gostom iz tujine, ki smo jih sicer tudi mi pripravljeni pozdraviti kot Slovence.

Pričakujemo več razuma pri delu Ustavne komisije in naklonjenost poslancev Republiške skupščine do naše ga protesta, ki ga vlagamo v zakonitem roku zoper predloženi ustavni amandma o zastavi.

OBČINSKA ORGANIZACIJA
ZZB NOV CELJE

LDS Šentjur o razmerah v občini

Oris splošnega stanja

Šentjurski liberalni demokrati izražamo globoko zaskrbljenost zradi vse večjega odlašanja reševanja temeljnih in najbolj ključnih problemov naših občanov. Predvolilne obljube strank se kažejo kot prazne črke na papirju. Kadrovska in programska slabost sedanje oblasti se od volitev dalje samo še poglablja v napake prejšnje enopartijske monopolne oblasti, katero smo prav člani naše stranke, takrat še ZSMS – liberalne stranke, v stari skupščini razsuli tako, da se je morala tudi v naši občini na volitvah spustiti v enakopraven boj za oblast. S tem so člani in simpatizerji naše stranke v takratni skupščini opravili zgodovinsko nalogo.

V prepričanju, da se bo po volitvah konstituirala nova pluralna oblast v dobrobit vseh naših občanov, je v bistvu nastal nov vladajoči blok, podoben bivši SZDL, ki funkcionira po principu enopartijske oblasti s šibkimi notranjimi frakcijami. O preživelosti takšne boljševiške izkušnje ne kaže izgubljati besed.

Odsotnost kadrovskega potenciala se je odslikala v tem, da taka koalicija ni bila sposobna združiti oz. medse sprejeti ter oblikovati vlado iz najboljših strokovnjakov, temveč je morala po mandatarja k opozicijski stranki, ki je na volitvah dobila najmanj podpore, vlado pa je oblikovala na osnovi političnega prepričanja. Liberalni demokrati pri postavljanju take oblasti nismo hoteli sodelovati, ker nam je bilo že v naprej jasno, da to ne more roditi dobrih rezultatov.

Po skoraj letu dni od prevzema oblasti vladajoči koaliciji ni uspelo ustvariti takorekoč nobenega vidno dobrega rezultata. Zato bi lahko ponovili naše zahteve, ki smo jih v stranki zastavili že stari oblasti pred skoraj dvema letoma s samo šentjursko deklaracijo, iz katere je realizirana le točka o izvedbi svobodnih volitev, k čemer smo bistveno prispevali prav v naši stranki tudi tako, da smo pomagali pri začetnih težavah novih političnih subjektov v občini (npr. kmečki zvezi). Vse ostale točke so odprte še naprej, od šentjurske obvoznice in nadvoza za Hruševec, plinifikacije Šentjurja, izgradnje doma za ostarele občane, izgradnje mnogih vaških in širših odsekov cest, kot so odseki v Loki, na Prevorje itd., zapostavljanju in razvednotenju kmečkega dela itd. Pridružili so se jim celo novi. Nezaposlenost mladih grozovito narašča, odpuščanja delavcev iz slabih podjetij, zaradi nepravilnega pristopa, so ljudje v večih KS globoko zavrnili ponujene programe krajevnega samoprispevka, k čigar sprejemu je pozivala prav vladajoča koalicija DEMOS, nizke plače, negotov socialni položaj itd.

Pri tem pa je najbolj žalostno, ironično in tragično, da si občinska uprava dviguje plače nad vse razumne meje glede na situacijo gospodarstva v občini. Še več; ona se širi prostorsko na nove lokacije, za katere je tudi DEMOS pred volitvami zahteval, da ostanejo za podjetnike v občini. Izvršene so bile nove investicije v prostore, ki so bili pred nekaj leti šele zgrajeni. Nakupujejo se novi, dragi avtomobili za potrebe ljudske obrambe, medtem ko za obrambo razpolagamo z iztrošeno in zastarelo opremo. Pri tem pa vztrajno in oderuško pobirajo davke vseh vrst davkoplačevalcev, da ni posluha niti za nove podjetnike, kaj šele za sfero gospodarstva na sploh.

Vse to so stvari, na katere opozarjamo tudi v občinski skupščini, vendar zaman. Zaslepljenost z oblastno držo je prevelika. Zato smo dolžni opozoriti na to tudi širšo javnost, naše volilce in simpatizerje. Oblast svarimo, naj se razreševanja problemov loti na način, ki bo človeški za vse občane. Ker ta oblast nima prave opozicije v občinskem parlamentu, jo rotimo javno, da je glavna opozicija, ki gleda pod prste zunaj parlamenta, in če bo potrebno, se bo morala tudi organizirati.

Gospodarsko stanje

Liberalno-demokratska stranka Šentjur ugotavlja, da sedanja oblastna občinska struktura področju gospodarskega razvoja posveča premalo pozornosti, kar pa za področje negospodarskih ali naložbenih investicijskih dejavnosti, kot opažamo, ne drži.

Povsem jasno se kaže dejstvo, da volilne obljube postajajo, ali bolje rečeno, so že postale zgolj farsa, s katerimi se je določena struktura hotela predvsem vsidrati na odločujoče gospodarsko in politično življenje v občini, ni pa sposobno impulzivno stimulirati potencialov v smislu rojevanja in pridobivanja novih gospodarskih enot. Zdi se nam nerazumljivo, zakaj šentjurska vlada ne pripravi konkretnega programa razvoja s prioritetnimi smernicami in priskrbi minimalen delež participacije omenjenega, zakaj se še kar naprej ukvarja s seboj in lastno organiziranostjo, uhaja pa dragocen čas in akutna vprašanja, pomembna za ne samo občane Šentjurja, temveč konec koncev za suvereno Slovenijo, zakaj odločujoči v republiških organih dopuščajo prelivanje sredstev v nerentabilna podjetja in s tem uničujejo še tisti dinar, ki bi lahko šel v prid razvoja in odpiranja novih delovnih mest.

V LDS že dolgo ne verjamemo niti ne zagovarjamo, temveč nasprotujemo nenehnemu solidarnostnemu podpiranju manj razvitih iz strani razvitejših predelov in to iz preprostega razloga, zato ker vemo, da je to le dajanje potuhe nekreativnosti in nesposobnosti pri uveljavljanju se v vitalnem področju razvoja. Poleg tega menimo, da je solidarnostna pomoč namenjena zgolj in izključno negospodarskim investicijam, v katerih pa se strokovnjaki gospodarskega porekla ne najdejo, niti nimajo možnosti, da bi se.

Pričakovali smo, da je slednjo, ali pa vsaj podobno ugotovitev nova občinska vlada in oblast prinesla že s seboj na opravljanje svoje dolžnosti, nikakor pa nismo pričakovali, da bo omenjena za to ugotovitev porabila toliko časa. Menimo, da tega ni dojela, kajti če bi, ne bi izgubila toliko besed in časa samo za načrtovanje negospodarskih investicij, katere pa so v trenutnem času takšne kakršne so že bile izvedene, neopravičljive in nesmiselne in takšne, kakršne se še načrtujejo, iluzije vseh iluzij.

Delo skupščine občine

V delovanju skupščine občine Šentjur in posledično tudi v njenem IS, se na žalost vedno bolj kaže dejstvo, da je bilo strankam DEMOS-a v občini Šentjur prevzemanje oblasti CILJ, ne pa **sredstvo** za doseganje v predvolilnem boju tako poudarjenih novih kvalitet, kot so demokratizacija odnosov v družbi, boj proti enoumju, uvajanje parlamentarizma in vplivanje občanov na odločanje, upoštevanje iniciativ občanov in skupin, ter ostala volilna gesla.

Skupščina tako:

– še do danes nima sprejetega okvirnega programa dela, kjer bi vsaj trimesečno bila določena vsebina dela in bi se iz celote programa dala razbrati delovna usmeritev skupščine;

– seje skupščine so sklicane po sprotnih ocenah predsednika, oz. predsedstva, največkrat pa, tako se lahko domneva, po slabo pripravljenih sejah, po zahtevi IS;

– izvršuje svoje poslanstvo na sejah, kjer je skoraj vsaka razprava »zapravljanje časa«, po logiki DEMOS-ovega kluba morajo delegati zaupati vodstvu skupščini oz. predlagateljem posameznega akta, in se pozablja na spoštovanje občanov, ki se slučajno pojavljajo kot obravnavani (primer sodnikov porotnikov) ali zaščito skladno s poslovnikom skupščine za delegate, ki se takšnemu delu skupščine uprejo;

– zaradi taktike pri glasovanju striktno deluje samo na skupnih sejah, kjer največkrat slabo pripravljeni delegati, po logiki »zaupanja«, ne odpirajo vsebinskih vprašanj, ostalim pa ne dovolijo razpravljati. Tako so delegati, ki so bili izvoljeni v DPZ z večinsko voljo vseh občanov, izenačeni z delegatom, ki se je npr. kot direktor podjetja s 50 delavci pustil izvoliti v zbor združenega dela, in jim ni omogočeno izvrševati odgovornega poslanstva, ki jim je bilo zaupano z volitvami;

– deluje pod velikim vplivom delegatov, ki so istočasno člani IS, ali pa pod vplivom profesionalcev v IS, ki so tudi predsedniki strank.

Ker kot stranka želimo in moramo tvorno sodelovati v delu skupščine, predlagamo skupščini, da o navedenem temeljito razpravlja, oblikuje najprej **delovni program skupščine,** v katerem se bodo odrazila prizadevanja za spremembo odnosov v družbi skladno s predvolilnimi obljubami ter nato odpravi ostale pomanjkljivosti, da bo lahko delo v skupščini plodno in koristno v dobrobit celotne naše občine in njenih občank ter občanov.

OBČINSKI ODBOR LDS
Šentjur

ANTON KOMAR

38

ZA SIVIMI ZIDOVI

– Večja od tebe prav gotovo ni! se je postavil Vojku v bran obsojenec s sosednje postelje.

– Ko si ti prišel sem, si rekel, da si novinec, čeprav si bil sem kazensko premeščen. Ta pa je vsaj toliko pošten, da svoje zgodovine ne razklada, in prav ima, saj bi ga vi, hijene požrle. Bodi previden dokler ne veš, s kom imaš opravka tukaj v sobi! se je obrnil proti Vojku, ki se mu je lahno nasmehnil v znak zahvale.

– Ti molči, ker ti bom razbil gobec! ni odnehal prišlek.

Kmalu je prišel paznik, ki je klical h kosilu. Odšli so iz sobe in se priključili skupinam iz paviljona in onim, ki so se vračali z dela. Pri tem so nekateri še šli v blok, da bi se umili, drugi so se kar naravnost napotili v kuhinjo. Razvrščali so se po poznanstvih, po delovnih skupinah in tudi po interesih. Vojko ke šel molče niz stopnic in se priključil skupini, ki jo je vodil paznik. Dvajset ali trideset mož je bilo in precej glasno so se pogovarjali. Tu torej niso bili samo mladinci ampak tudi starejši, res pa je, da za marsikoga Vojko ni vedel, koliko let naj mu pripiše. Prižgali so si cigarete in se pogovarjali, kaj si bodo po kosilu kupili, ker so dobili bone. V prostoru pred kuhinjo je stal kiosk, v katerem so prodajali različne drobnarije. Vojko je opazoval mesne izdelke, čokolado in bombone, več pa ni mogel videti, ker ga je množica že potisnila naprej.

Njihova vrata v kuhinjo so nekateri obsojenci pridržali, drugi pa so jih nesramno spustili. Vojko ga je zadržal z nogo, sicer bi ga udarila po glavi. V jedilnici so v treh vrstah stale mize, ločene s prehodi, obsojenci so v vrsti čakali na desni strani, kjer je bil z ograjo omejen prostor za delitev hrane. Vrsta čakajočih je bila dolga kakih petdeset metrov. Obsojenci so se ves čas pogovarjali in naskrivaj kadili, čeprav jih je paznik opozarjal, naj čike ugasnejo, ker so v kuhinji. Posamezniki so se rinili naprej in niso upoštevali vrste, drugi so jih ovirali in vlekli za obleke, češ da naj gredo v vrsto. Marsikomu je izsiljevanje uspelo, ker mu je tovariš dal prostor pred seboj. Vojko se je mirno pomikal naprej in opazoval kuharje, kako delijo hrano. Eden je dal na krožnik polento, drugi pa golaš, tretji je dodal še kos kruha. Od časa do časa se je zaslišal prepir: kateri od obsojencev se je pritožil, da je dobil premalo. Očitno je bilo, da tudi tukaj velja pravica znanstva, kdor ima protekcijo, lahko dobi boljšo hrano in tudi več. Vojko je takoj videl, da nekateri dobijo več hrane, ne da bi kaj rekli, kar seveda pomeni, da jih kuharji že poznajo.

Ljudje so s pladni ali kar s porcijami v rokah sedali za mize po nekakšnem nedogovorjenem redu znanstva. Občasno je kdo koga tudi poklical, da je prisedel k njegovi mizi. V menzi je bil hrup kljub navzočnosti paznika; okovani čevlji, ropotanje s posodo, govorjenje in prerivanje, vse to je dajalo vtis, pravega direndaja. Vojko je z očmi iskal soseda, ki se je v sobi potegnil zanj. Nazadnje je le opazil, da še čaka v vrsti, kakih deset korakov pred njim. Ko je dobil hrano se je napotil naravnost k njegovi mizi.

– Lahko prisedem?

– Ti kar daj, saj je dovolj prostora! mu je odvrnil znanec iz sobe. Za mizo je sedel še en obsojenec.

– Jaz sem Mirko, ta pa je Tine! je predstavil znanec oba. Ko je Vojko videl, da je dobrodošel, se je tudi sam predstavil.

Jedilnica je bila velika, skozi visoka okna na desni strani je vanjo vdirala svetloba. Na drugi strani so bila izhodna vrata, skozi katera so odhajali obsojenci, ki so že pojedli.

Vojkov znanec iz sobe, Mirko, je bil postaven visoko rasel fant, črnih, na stran počesanih las in belih zob. Obleka je na njem nekako čudno visela. Med pogovorom je z užitkom pospravil porcijo golaža in polente. Njegov sosed pa je imel prodorne zelene oči ter rahlo skodrane lase. Jedel je precej bolj počasi, vmes je pogledoval po jedilnici ter opazoval Vojka. Z Mirkom sta se pogovarjala o obisku v nedeljo in o nakupu v kantini.

Vojko je hitel, da bi nekako pojedel z drugimi, in to mu je tudi uspelo.

Tine je vzel Mirkov pladenj in pričel pospravljati. Ko je videl, da bi tudi Vojko rad dal svojega, ga je vzel.

– Ti, Mirko počakaj me pred kantino in mi napravi vrsto. Jaz odnesem posodo in takoj pridem. Boš ti tudi kaj kupil? se je Tine obrnil k Vojku.

– Ne. Nima še bonov, je namesto Vojka odgovoril Mirko.

– Kaj pa je v kantini? je zanimalo Vojka.

– Pridi greva pogledat, ampak pohiti, ker bo potem, ko drugi pojedo, nastala gneča.

Pred kantino so se že zbirali obsojenci. Eden od njih je nakupoval. Naglica pri kosilu se je tu očitno izplačala.

Ali kadiš? je vprašal Mirko.

– Ne!

– Potem je najbolje, da si vzameš četrt ali polkilogramsko čokolado, da si boš z njo lahko potešil lakoto. Posodil ti bom nekaj bonov, ki mi jih boš naslednji mesec vrnil, ko bo plača. Velja?

– Prav, pa mi vzemi čokolado!

Mirko je kupil slanino, čebulo, sol, papriko v kozarcu, kamenčke za vžigalnik, zvezek, pisma, znamke, kuli, milo za britje in ogledalo, nato pa še čokolado. Stvari je spravil v papirnato vrečko, čokolado pa pomolil Vojku.

– Devetsto osemdeset dinarjev mi dolguješ!

– Vrnil ti jih bom, ko jih bom zaslužil! je Vojko hvaležno vzel ponujeno.

Zunaj sta počakala na Tineta. Zaorniki so počasi prihajali iz kuhinje. Paznik jih je že priganjal, naj se postavijo v pare, a se nikomur ni mudilo. O nečem so živahno razpravljali.

Mirko je začel pogovor.

– Imaš ti dolgo kazen, da si prišel v našo sobo?

– Dvajset let vsega skupaj!

– Strogega ali navadnega?

– Obojega skupaj! Pa ti? Si že dolgo tukaj?

Pretekli mesec je bilo tri leta in še nekaj jih imam. Upam, da mi bo drugo leto uspelo, da bom pogojno izpuščen.

– Pa Tine?

– On je tukaj dobro leto in ima še kar precej kazni pred seboj. Z njim boš lahko delil usodo še potem, ko mene ne bo več tukaj. Dober fant je, čeprav je nezaupljiv in vihrav. Meni je v času, ko sva tukaj, napravil mnogo dobrega! Kje pa si ti dobil delo?

– Za izpiralca so me dali v livarno.

– Za začetek to ni slabo, le zaslužek je slab, delo pa je umazano.

Prišel je Tine in nabralo se je toliko obsojencev, da jih je paznik lahko odpeljal proti paviljonu. Sprejemni oddelek je ostal na levi strani. Po dvorišču so hodili delavci, pazniki in obsojenci v spremstvu. V paviljonu je paznik odklepal prostore za popoldansko razvedrilo in pa spuščal zapornike v sobe.

– Boš popoldan igral ping pong? je nagovoril Mirko Vojka, ko so prišli do sobe.

– Slabo igram, če pa ti je prav, bom poskusil. Tako mi bo hitreje minil čas.

V sobi bom odložil stvari, ki sem jih kupil, nato pa lahko greva igrat. Ti poglej, če je miza prosta ali koliko jih čaka na vrsto. Loparja nimaš.

Ne.

– Potem ti ga bom jaz prinesel. Boš ti, Tine, tudi igral?

– Ne bom. Počakal bom paznika, da bova šla po zdravila v ambulanto, do takrat pa bom šel v sobo.

Razšli so se. Vojko je stopil v sosednji prostor, kjer sta stali dve mizi in na obeh so že nabijali. Okrog so se nabrali radovedneži in vzpodbujali igralce.

– Čakate vsi na vrsto? je vprašal Vojko enega izmed navijačev.

– Ne. Sedaj igrata ta dva za škatlo cigaret, potem pa bo miza prosta.

– Pa bosta še dolgo igrala?

Deževna kaplja in sonce

Nad vasjo se je pojavil temen oblak. Ljudje so govorili, da bo deževalo.

V oblaku so se začele zbirati deževne kapljice. Bilo jih je vedno več. Želele so si, da bi padle na Zemljo. »Kdaj bom dovolj velika in težka, da bom poletela?«

»Pridite kapljice k meni, da se bomo združile!«

»Sedaj smo dovolj težke. Gremo na pot?«

»Ne bom vas spustil,« se razjezi oblak. »Komaj čakamo, da bo pripihal veter!« Veter završi proti oblaku in se zaletava vanj. Oblak se pretrga. Kapljice veselo izletijo iz njega. Po zraku so poplesavale in pele. Od daleč so ugledale Zemljo in si želele pristati na mehkem listju.

»Ni dobro, da bi pristale na goli zemlji, ker bi nas izsušena zemlja takoj popila.«

KATARINA PLANINC, 4. b
OŠ Frana Kranjca
CELJE

Leksikon

Nekega jutra sva se z Renato srečali v šoli. Malo sva poklepetali in pred slovenskim jezikom mi je Renata dala svoj leksikon. Sprejela sem ga in ga že med uro izpolnila. Znanja sem tisto uro pridobila bolj malo, saj sem se poglobila v vprašanja, ki so bila v leksikonu. Tu so bila vprašanja o osebnih podatkih, športu in seveda tudi o ljubezni. Teh je bilo največ. Med drugimi je bilo treba napisati tudi ime simpatije. Seveda sem napisala fanta, ki mi je bil všeč.

Ko sem leksikon vrnila sošolki, se mi je smejala, saj je fanta poznala. Še več! To je bil učenec naše šole in leksikon je prišel ob koncu pouka v njegove roke. Zvedela sem, da je tudi on reševal leksikon in postalo mi je tako nerodno, da se mu nisem upala pokazati. Vse skupaj je bilo še huje, saj je ta fant tudi moj sosed. Ta dan je bil vseeno zelo zanimiv.

MARTA JESENIČNIK, 6. b
OŠ VITANJE

PRVA LJUBEZEN

Kaj vse lahko prinese Silvestrski večer, večer poln smeha, radosti in želja?! Pa vendar je lahko ta večer še lepši, še popolnejši, če ti kdo osreči srce, kot ga je meni moj princ ravno ta večer. Ta večer je zapisan v srcu in z njim je zapisan tudi on. »Ena solza, ena želja, da tvoj šepet bi v vetru ujela,« je sedaj resničnost. Kako srečna sem, ko pomislim nanj, kako srečna sem, ko pomislim, da me ljubi! Njegov nasmeh me spremlja ves dan, njegov pogled je v meni in poljub na ustnicah je tako svež in čutim ga kot da bi se ravnokar poljubila. Srečna sem in ljubila ga bom, varovala kot punčico svojega očesa. LJUBIM TE!!!

HERY

Moja najljubša žival — Kozo ima stric Slavko. Ime ji je Urška. Imela je mlade koze. Da je mleko, ki je zelo zdravo.

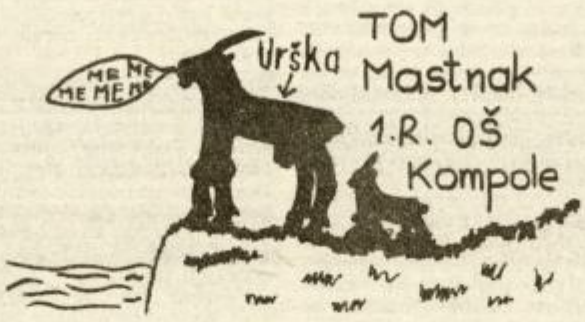

TOM Mastnak
1.R. OŠ Kompole

Ustavljal bi različne voznike

Jaz bi rad postal miličnik. To delo me veseli zato, ker rad ustavljam avtomobile in jih rad tudi vozim. Za to delo me je navdušil ati, za ta poklic pa sem se odločil tudi zato, ker bom imel pri sebi psa. Rad imam pse. Vozil bom kombi, džip in osebni avto. Lovil bom tatove, če bodo kaj ušpičili. Ni pa mi všeč, da se bom moral veliko učiti in pisati. Rad bi postal miličnik, ker me to delo zelo veseli.

DAMJAN GOLEŽ
OŠ Edvard Kardelj
SLOVENSKE KONJICE

Češnja

Pred desetimi leti, ko sem prišel na svet, so sosedovi posadili češnjo. Raste kraj poti. Visoka je in sega skoraj do strehe naše hiše. Najlepša je spomladi, ko je bela kot nevesta. Škoda, da cveti le kratek čas. Ko beli cvetovi odpadejo, se že kažejo drobni zeleni plodovi. Konec meseca maja zorijo prvi sadeži, ki rdijo kot lica zagorelega obraza. Otroci jih veselo zobamo, ker je prvi sad v sadovnjaku. Jezimo pa se na kose, škorce, ki nam jih kradejo. Jeseni pa, kot da se na njene veje prikrade slikar. V krošnjo vlije na tisoče raznih barv. Postane tako lepa, da še slikar ne bi mogel naslikati lepše. Vsaka lepota je minljiva... Nekega dne je začelo deževati. V krošnji je završal veter. Listi so zatrepetali in se odtrgali od vej. Nekaj časa jih je veter vrtinčil po zraku, nato so mokri padli na tla. Krošnja je postala gola, zapuščena, kot, da je nihče več ne mara.

ROBI VREČKO, 4. b
OŠ Frana Kranjca
CELJE

Mladi dopisovalci, pozor!

Obljuba dela dolg! V prejšnji številki smo objavili tri naslove vaših novih prijateljev iz Velike Britanije. Danes vam obljubljamo še nove, pa nikar ne zasipajte s pismi le prvih treh ljudi, lahko še malo počakate, ker bomo v naslednji številki objavili še nekaj naslovov. Za danes pa smo vam pripravili naslednje:

Sarah Morris – 16 let
7, Lorina Rd.
Ramsgate
Kent
CT 12 6DD
England

Benita Sorrell – 17 let
6, Starlode Drave
West Pinchbeck
Spalding
Lincs.
PE11 3TD
England

Pot v Avstralijo

Stanka Lorgerja, tekača čez ovire, so določili, da bo tekmoval na olimpijadi v Avstraliji.

Zgodaj zjutraj se je odpravil na letališče. Z letalom je pripotoval v Istambul. Peljali so se skozi mesto, kar je naenkrat voznik ustavil svoje vozilo in rekel, naj pogledajo na levo. Tam so videli, kako je neki moški ravnokar povozil nekega majhnega dečka. Zatem je prišla policija in ko je ugotovila, da je voznik vozil po pravilih, se je obrnila in se ni zmenila za mrtvega dečka. Odnesli so ga starši.

Končno so se odpravili na avion. Preleteli so mesto Karači, Singapur in Pacifik. Med poletom so videli nepozabni prizor, ko je sonce, ki še ni vzšlo, osvetlilo vrhove Himalaje. Ko so pristali, niso smeli oditi iz aviona, preden jih ni pregledal zdravnik. Poškropili so jih s tekočino, ki je uničila živalce, ki so jih morda prinesli iz kraja, odkoder so prišli. Na letališču so jih pričakali izseljenci iz Slovenije. V Avstraliji se jim je zdelo vse drugače.

Na olimpijadi je tekel med šestimi najboljšimi na svetu. Dosegel je peto mesto. Po več kot enem mesecu v Avstraliji so se končno spet odpravili domov. Z letalom je prispel v Bankok. V avtobusu so morali zapreti vsa okna, čeprav je bila vročina. Zunaj je smrdelo, povsod so ležale smeti in tudi ljudje tam so zelo revni. Prispeli so v super hotel, kjer je bivanje zelo drago. V hotelu je šel slučajno skozi stranska vrata in prišel v kuhinjo, kjer je videl kuharico, ki je mesila testo, potem pa pljunila vanj in mesila naprej. Hrana mu ni več teknila in zaželel si je vrnitve domov. Odpravili so se na zahod. Prišli so v München, kjer so kupili spominke. Potovanje se je končalo in vrnil se je v svojo domovino, ki mu je od vseh dežel najbolj všeč.

SABINA ZUPANC in
LUCIJA PODBREŽNIK
Oš Peter Šprajc-Jur
ŽALEC

Dobila sem sestrico

Nekega dne sem opazila, da bom dobila bratca ali pa sestrico. Želela sem si sestrico in komaj čakala, da bo dojenček prijokal na svet. Želja se mi je uresničila, dobila sem sestrico Rebeko. Sedaj je stara štiri mesece in jo včasih tudi previjem. Včasih me nalasa, drugače pa je zelo pridna. Sestrice ne bi dala nikomur.

KSENIJA KOS, 3. d
OŠ VITANJE

MODA V ŠOLSKIH KLOPEH

Če se rada oblačiš športno, je še vedno na lestvici mode jeans. Torej, obleci hlače iz jeansa in ohlapen pleten pulover, lahko je enobarven, ali pa v različnih vzorcih.

AERO NAGRAJUJE ATKINE IZŽREBANCE

Atkina zanka

Kaj ima Atka v šoli najraje?
Da to izveš, preberi tale rebus:

5 =

Odgovor napiši na dopisnico in jo do torka, 26. februarja pošlji na NOVI TEDNIK, Trg V. kongresa 3a, 63000 Celje.

Rešitev prejšnje Atkine zanke je ZIMA.

Nagrado dobi: Barbara Hrapot, Lahovna 20a, 63000 Celje.

RC: SREDA 13.30

NOVO ODSLEJ VSAKO SREDO NAGRADNA IGRA NA RADIU CELJE. IZPOLNITE KUPON

IME:
PRIIMEK:
ULICA:
KRAJ:
Razred:
VPIŠI TRI RAZLIČNA ŠTEVILA OD 0 DO 9: ☐ ☐ ☐

NAGRAJUJE: ALF TRGOVINA Z OTROŠKIMI ARTIKLI
MILAN MASTNAK
Šlandrov trg 9, ŽALEC
Tel.: 063/711-113, 714-218

RADIO CELJE
Trg V. kongresa 3a
63000 CELJE

Nagrajenki sta Maja in Polona

V minuli sredini Alfovi nagradni igri smo izžrebali dve dekleti, ki bosta v trgovini Alf v Žalcu dobili dve privlačni nagradi. Tokratni nagrajenki sta Polona Blagotinšek, Orla vas 15, Braslovče in Maja Hercog, Goričica, Šentjur.

Pozor! Odslej boste Alfovi nagrajenci dobili potrdilo na dom, z njim pa boste lahko dvignili nagrado v Alfovi trgovini v Žalcu.

Pa nasvidenje spet v sredo!

METKA
tkanine in konfekcija Celje, p.o.
vas obvešča, da
V INDUSTRIJSKI PRODAJALNI na Ipavčevi ulici v Celju
lahko kupujete od 9. do 17. ure
TKANINE, POSTELJNINO
IN NOVO POMLADANSKO KOLEKCIJO KONFEKCIJE
BIK BOK IN POCO LOCO
Jakne, plašči, srajce, majice, hlače, bermude in joggingi so za vse, ki se udobno, mladostno in moderno oblačite!
BIK BOK
BIK BOK
POCO LOCO
POCO LOCO

Veselo po domače

V Stranicah drugo srečanje domačih ansamblov

V nedeljo popoldne se je na prireditvi Veselo po domače v kar premajhni dvorani doma krajanov na Stranicah predstavila cela vrsta predvsem mladih glasbenikov iz različnih krajev. Njihovo obdobje šele prihaja, predstavili pa so se ob bolj prekaljenem ansamblu Francija Zemeta, ki slavi letos 25-letnico. Posebna »poslastica« so bile gostje iz Mengša, skupina harmonikaric kluba Zupan.

Prireditev je pravzaprav »družinska« – nastala je po zaslugi družine Jevšenak, nekaterih zasebnikov, kulturnega društva in še kakšnega posameznika. Lanska prireditev je lepo uspela in to je dalo Jevšenakovim – očetu Gojku ter sinovoma Gojku in Domnu – dovolj poguma, da so se je lotili tudi letos.

Prireditev je bila na solidni kakovostni ravni, živahno jo je povezovala Betka Suhel, razveseljivo pa je bilo predvsem to, da smo slišali veliko odličnih, še ne uveljavljenih glasbenikov. Po starosti je izstopal le ansambel Francija Zemeta, vsi ostali pa so na začetku poti. Zvončki iz Radeč delujejo dve leti in dobro zvonijo, Sedmi raj iz Zreč igra dobro leto in bo moral še veliko delati.

Bratje Skalin se pojavljajo prav tako dobro leto, pri njih je opazen zlasti harmonikar Andrej. Robi Zupan z Vranskega, ki ima za sabo skoraj dve leti igranja, pa je napravil velik kakovostni skok, ki preseneča. Zlasti je učinkovit pevec Matjaž Mrak. Dobra je bila tudi točka bratov Gojka in Domna Jevšenaka, ki sta se predstavila solo in v triu s harmoniko. Gromek aplavz pa so požele mengeške gostje s harmonikami.

Nastopajoči so dobili za sodelovanje lična lesena priznanja in aplavz poslušalcev, ki je največ vreden. Upati je, da se bo srečanje na Stranicah obdržalo. Velja pa pripomniti: še lepše bi bilo, če ne bi prijetne glasbe zmotil humoristični duet Honza in Fonza s sicer klenim ljudskim humorjem, v katerega pa se je prikradlo kar preveč neokusnih peripetij. Naj bo v bodoče humor res humor ali pa naj ga ne bo, saj gre vendar za glasbeno prireditev. Pa še to – naj Jevšenakovim na pomoč priskoči še kdo in naj postanejo Stranice odskočna deska za tiste, ki imajo radi glasbo in ki na svojo glasbeno pot šele stopajo.

TONE VRABL
Foto: EDI MASNEC

Za učinkovit zaključek srečanja »Veselo po domače« so poskrbeli vsi nastopajoči s skupno melodijo. Dvorana se je tresla od navdušenja.

Pravo presenečenja na Stranicah so pomenile harmonikarice »Kluba Zupan« iz Mengša, ki jih vodi Pepca Zupan (tretja z leve).

Iz prepirov v nove uspehe . . .

Začetki skupine Café segajo v leto 88, ko so na Pop delavnici osvojili prvo nagrado občinstva s pesmijo Tvoja, ki jo je ob spremljavi Antona Nanuta in Primoža Peterce zapela Alenka Godec. Trio je zrasel v skupino, ki se je zaradi sporov med člani letos razšla. Takoj zatem je Andrej Nanut povabil k sodelovanju nove ustvarjalce, tako da sedaj sestavljajo Café Andrej Nanut – bas kitara, Sašo Fejon – klaviature, Primož Peterca in pevec Dominik Kozarič.

Prva kaseta, ki so jo posneli v novi zasebi, bo izšla predvidoma avgusta. Okrog 8. marca pa bo prišla na trg kaseta, ki bi morala biti v prodaji že prej, a zaradi sporov v skupini ni izšla. Fantje zatrjujejo, da bo na slovensko tržišče prišla prava, rockerska glasba, saj so glasbeniki zaradi glasbe in ne zaradi dobička.

V svetu glasbe se dobro znajdejo, vsi imajo izkušnje, čeprav so začeli iz nič. Želijo delati in ustvarjati glasbo, ki bo ljudem všeč.

Vsi, ki se zanje zanimate, jim lahko pišete na naslov: Andrej Nanut, Bjedičeva 3, Ljubljana, če pa želite, da bi v vašem kraju organizirali koncert, jih pokličite na telefonsko številko 061/342-693 in oglasil se vam bo Sašo, s katerim se lahko vse pomenite.

MOJCA KAPUS

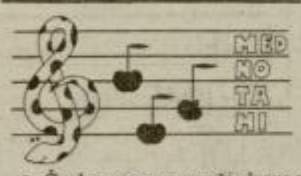

● Če bo vse po sreči, bomo do konca leta bogatejši za kasete ansamblov Francija Zemeta (tretja), Robija Zupana in Zvončkov (prva).

● Ansambla Robija Zupana in Francija Zemeta bosta 19. aprila poskrbela za veselo razpoloženje na izletu »Vesela karavana«, ki ga na Reko, v Lovran in Opatijo pripravlja turistična agencija Dober dan iz Šempetra.

● Prejšnji konec tedna je snemalne studie Metroja v Ljubljani zasedel Miro Klinc s svojim ansamblom, ki je posnel materiale za svojo tretjo kaseto. Sicer pa se je Miro odločil, da bo nadaljeval pot po starih stopinjah v triu. To pa ne pomeni, da sta klarinetist in trobentar ostala na cesti, saj je eden od njiju že član nove zasedbe ansambla Avsenik, za klarinetista pa tudi ne bo posebnih težav z novo zaposlitvijo, saj mu bo Miro omogočil nadaljne igranje in nastopanje.

TV-EM

Otroški festival

Z natečajem v 11. Otroški festival zabavne glasbe 1991 želi organizator MICOM spodbuditi skladatelje in pisce besedil k oblikovanju novih otroških popevk. Festival, na katerem so imeli veliko uspehov nekateri izvajalci iz našega območja, bo letos v Ljubljani 21. maja. Za javno predstavitev bodo izbrali 12. skladb, ki jih bo posnela kasetna produkcija in TV Slovenija. Organizatorji vabijo k sodelovanju tudi ustvarjalce z našega območja in sporočajo, da morajo prispevke poslati na Micom, Trubarjeva 52, do 6. marca.

EM

V CLUBU CASABLANCA bo jutri, 22. 2. nastopila skupina PLAVA TRAVA ZABORAVA. Vljudno vabljeni

Lestvice Radia Celje

Tuje zabavne melodije:

1. SADENESS – ENIGMA (7)
2. TALK TO ME – ANITA BAKER (3)
3. ICE ICE BABY – VANILLA ICE (9)
4. FREEDOM 90 – GEORGE MICHAEL (9)
5. DISAPERE – INX (5)
6. JUSTIFY MY LOVE – MADONNA (5)
7. THE OBVIOUS CHILD – PAUL SIMON (8)
8. WIND OF CHANGE – SCORPIONS (3)
9. ALL THE MAN THAT I NEED – WHITNEY HOUSTON (2)
10. LOWE AND AFECTION – NELSON (1)

Domače zabavne melodije:

1. TA CVET – ČUKI (7)
2. REKLA JE NE – DON MENTONI BLUES BAND (4)
3. OBJEMI ME – MIRAN RUDAN (7)
4. KO SI SREČEN – ČUDEŽNA POLJA (6)
5. SVET JE LEPŠI – MARIJAN SMODE (5)
6. V VROČICI NOČI – PANDA (7)
7. ALELUJA BABY – BOŽIDAR WOLFAND WOLF (3)
8. NE NE BOM – MOJCA ZORKO (5)
9. POT V RAJ – VLADO KRESLIN (7)
10. MARJANCA, PREMAJHEN SEM ZATE – ALEKSANDER JEŽ (7)

Lestvici tujih in domačih zabavnih melodij sta na sporedu Radia Celje vsako soboto ob 17.30 uri.

Narodnozabavne melodije:

1. MLADI KOT SMO NOCOJ – ALFI NIPIČ (5)
2. LAŽ – LESJAK (8)
3. VAŠKE KLEPETULJE – MARELA (5)
4. TVOJE OČI – KAPŠ (10)
5. ZGODNJA URA – ŠTIRJE KOVAČI (3)
6. HARMONIKA – BRATJE POLJANŠEK (9)
7. VRAČAM SPET SE NA DEŽELO – HENČEK (2)
8. SPOMIN V SKRINJICI – ŠTAJERSKI VRELEC (4)
9. STARO VINO, STAR PRIJATELJ – VERDERBER (1)
10. KADAR GREŠ OD DOMA – HERVOL (1)

Lestvica narodnozabavnih melodij je na sporedu Radia Celje vsak ponedeljek ob 17.30 uri.

Predlogi za lestvico tujih melodij:

UNCHAINED – TWIGY
YOU 'VE LOST THAT LOV IN FEELING – RIGHTEAUS BROTHERS

Predlogi za lestvico domačih zabavnih melodij:

POVRATNO KARTO 'MAM – THE KAMN'S
PESEM ZA ČARLIJA – EXPORT A

Predlogi za lestvico narodnozabavnih melodij:

MLADI VETER – ŠALEŠKI FANTJE
KADAR JE SONČEN DAN – KLAVŽAR

Nagrajenca: Nataša Varga, Tomšičeva 16, Žalec
Nadja Kacin, Ljubljanska 29, Celje

Pišite na naslov: Novi tednik – Radio Celje
Trg V. kongresa 3a, 63000 Celje
*Vsakič nagrada – velika plošča, ki jo izžrebanca izbereta v prodajalni **MELODIJA** v Celju.*

KUPON

lestvica tujih zabavnih melodij _____
izvajalec _____
lestvica domačih zabavnih melodij _____
izvajalec _____
lestvica narodnozabavnih melodij _____
izvajalec _____
ime in priimek _____
naslov _____

Skoraj prepovedana ljubezen

PISMO IZ LONDONA

Piše MOJCA BELAK

Vsakoletna podelitev viteških naslovov

V Britaniji ob začetku novega leta med drugim objavijo seznam novo imenovanih nosilcev častnih naslovov. Med največja presenečenja letošnjega leta sodi imenovanje igralca Iana McKellena. Zakaj? Običajno si pridobijo častne naslove ljudje, ki bi jih lahko opisali kot stebre sedanje britanske družbe, Sir Ian pa je eden izmed najbolj znanih britanskih borcev za pravice homoseksualcev. Enainpetdesetletni Ian McKellen je eden izmed najboljših igralcev v Veliki Britaniji in s tem si je tudi prislužil častni naslov, poleg svojega nespornega igralskega talenta pa se zagreto bori za pravice homoseksualcev, še posebej odkar je pred tremi leti jasno in glasno spregovoril o svojih homoseksualnih nagnjenjih. Z monodramo o Shakespearu, ki je privabila široke množice ljubiteljev gledališča, je zbral več kot pol milijona funtov (milijon in pol mark) in jih podaril bolnikom z aidsom, ki so v Britaniji večinoma homoseksualci.

Odmevi

Komaj nekaj dni po imenovanju pa je McKellena v časopisu GUARDIAN ostro napadel Derek Jarman in mu očital, da ne bi smel sprejeti častnega naslova, ker ga podeljuje konservativna vlada, ki je z dejanji v preteklih nekaj letih dokazala, da homoseksualcem ni naklonjena. Jarman trdi, da je Mc Kellenovo priznanje samo pesek v oči in da bi ga moral zato zavrniti.

Jarmanovim obtožbam je sledilo več pisem, v katerih se avtorji postavljajo na McKellenovo stran. Dramatik Peter Shaffer (znan predvsem po delih Equus in Amadeus, ki so ju kasneje priredili tudi za filmsko platno) je zapisal, da je s podelitvijo viteškega naslova vlada vsaj priznala McKellenov pogum in neustrašno humanitarnost, s tem pa bo lahko vsaj malo zrasla v očeh tistih, ki obsojajo preganjanje vseh odklonov od »normalnega«.

V še enem pismu se je oglasilo 18 bolj ali manj znanih ljudi iz gledališkega sveta, ki so prvič javno priznali, da so homoseksualci. Zapisali so, da je imenovanje Iana McKellena »pomemben mejnik v zgodovini Gibanja britanskih homoseksualcev«.

Kaj meni Sunday Telegraph

Organiziran nastop homoseksualcev gledališčnikov pa je nekaj dni kasneje opljuval Geoffrey Wheatcroft v Sunday Telegraphu. Še pred petindvajsetimi leti so morali homoseksualci živeti v senci krutega in nesmiselnega zakona, ki je prepovedoval in kaznoval takšna nagnenja, piše Wheatcroft, in večina je leta 1967 pozdravila legalizacijo homoseksulanosti. Takrat si nihče ni mislil, da se bodo homoseksualci združili v gibanje, ki nadomešča religijho in narodno pripadnost hkrati. Avtor članka se pritožuje, da se je tisto, kar je bil nekdaj prestopek, zdaj spremenilo v vrlino, v nekaj nadvse prestižnega, razvoja dogodkov pa ni zaustavil niti AIDS. Še več, neozdravljiva bolezen je postala neke vrste posebna čast, ki doleti samo nekatere, razmišlja Geoffrey Wheatcroft. Gibanje homoseksualcev pa omogoča tudi obstoj homoseksualne skupnosti, ta pa je vse prej kot potrebna. Na svetu je na milijone različnih ljudi, ki se razlikujejo na milijone načinov: ženske in moški, debeli in suhi, prijazni in zlobni; nekateri so heteroseksualci, drugi homoseksulaci. Zakaj naj bi imeli homoseksualci kaj več pravice do neke posebne skupnosti kot na primer debeluhi, rdečelasci ali levičarji. Vse bolj postaja očitno, da je gibanje homoseksualcev zatočišče za tiste, ki ne bi bili zanimivi, če bi bili heteroseksualci, kajti pri zares velikih in zanimivih osebnostih je ta podrobnost njihovega osebnega življenja povsem nepomembna. Michelangelo in Čajkovski bi bila znana in pomembna, tudi če ne bi bila homoseksualca. Tako Jeoffrey Wheatcroft v Sunday Telegraphu.

Stališče povprečnega Britanca

Kako pa gledajo na homoseksualce povprečni prebivalci britanskega otočja? Rezultati ankete, ki so jo izvedli predlani, kažejo, da se zdi kar 47 odstotkom vprašanih nesprejemljivo, da bi bil lahko homoseksualec (ali lezbijka) učitelj ali pa da bi delal v kakršnikoli odgovornni javni službi.

Zakon

Naj se Britanci še tako tolčejo po prsih, kako so z zakonom leta 1967 homoseksualce »uzakonjili«, ostaja le redkim znano dejstvo, da britanski zakon še vedno prepoveduje, da bi se poljubljali ali objemali na javnih mestih. Za takšen prestopek so lahko aretirani in obsojenil na denarno kazen. Leta 1988 je bilo tako kaznovanih več kot 2500 ljudi.

Protest v Brightonu

Zadnjo soboto pred božičem so se na najbolj prometnem trgu v turističnem mestu Brighton na južni obali Anglije zbrali pripadniki tamkajšnje Skupine lezbijk in homoseksualcev, da bi protestirali proti krivičnemu zakonu. Razvili so transparent, na katerem je pisalo, kdo in kaj so, nato pa so se začeli v znak protesta objemati in poljubljati ter deliti letake. Toda njihov protest ni trajal dolgo, ker so bolj bojeviti med naključnimi gledalci kmalu začeli v skupino metati – jajca, temu pa je sledilo še vpitje in psovanje. Ker je skupina prišla samo povedat, da zakon ni pravičen, niso pa se bili pripravljeni spopasti z drugače mislečimi, so mirno zvili svoj transparent in – odšli.

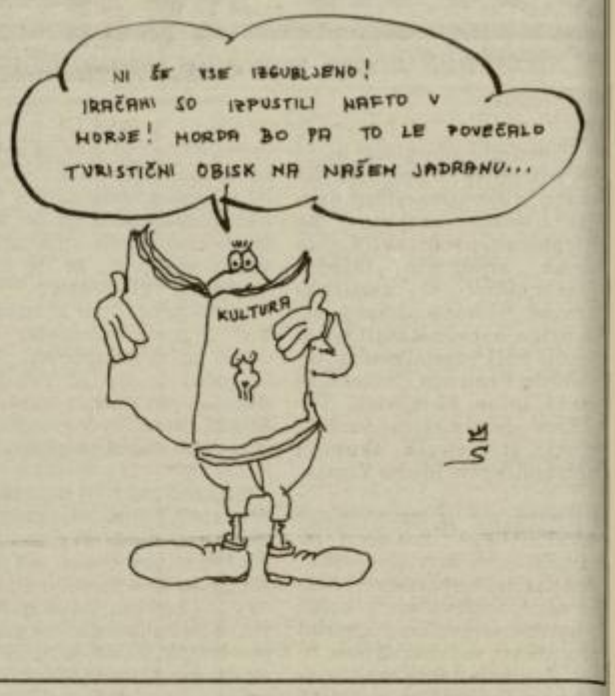

Vojaški policiji

Nikar ne ubijte Špeglja! Imeli boste sedem let nesreče.

Oblasti

Vaše obljube so kakor testo za zarečeni kruh.

Ministru Capudru

Popolnoma bi zadostoval že vaš prevod Dantejevega Pekla. Prenehajte z dramatizacijo.

Celjskemu teatru

Vaš repertoar je napadel virus. Gledalci izgubljajo spomin.

Občinskim Prešernovim nagrajencem

Število nagrajencev je obratno sorazmerno z dejanskim stanjem v celjski kulturi.

Francozi, Angleži in mi

KOZERIJA

Odnos pes – mačka v mednacionalnih razmerjih ni ne nov ne neznan. V stoletjih, kar obstaja, je postal ena od zimzelenih scen človeške komedije. In zdi se, da je tudi na pragu Evrope 92 še vedno prav tak, kot je bil pred tremi ali petimi stoletji: pes in mačka se pač nista niti malo karakterno spremenila.

In tako Francozi še vedno ne marajo Angležev in Angleži še vedno ne marajo Francozov.

Na prvi pogled je torej vse sila preprosto in jasno. In pravzaprav nič posebnega. Takih mednacionalnih razmerij, katerih skupni imenovalec je tradicionalna nenaklonjenost in antipatija, je v Evropi navsezadnje kar precej. Tudi pri nas. Če mi seveda sploh smo kakšna Evropa.

Pa vendar je francoski odnos do drugih, do Angležev pa še posebej, nekaj nenavadnega. Morda se bistvo skriva v Sartrovi misli, da so pekel vedno drugi. Morda pa je vse skupaj le čisto naravno in za življenje vseh ljudi tega sveta običajno nihanje med samozadostnostjo in potrebo po nekom. Komer koli že: navsezadnje zna biti tudi sovražnik zanimiva družba. Pa še kako! Pes in mačka sta živi dokaz. Francozi in Angleži pa tudi.

Nihajo med dvema skrajnostma: sovražijo se in se občudujejo. Bolj prikrito sicer, a vendarle. In na mnoge načine. Tudi s črnim humorjem, s trmo, maščevalnostjo, brezbrižnostjo in s sprenevedanjem. In seveda z medsebojnimi očitkarstvom, smešenjem in norčevanjem. In s prelaganjem krivde.

Francozi so tako anglomani in anglofobi obenem. Mladi prisegajo na anglo – ameriško glasbo (v šolah je angleščina njihov prvi tuji jezik), starejši pa te kaj hitro prijazno opozorijo, da v Franciji nikar ne pij viskija. Če ga piješ, menda žališ njihovo vino in konjak. In tako pač piješ vino in hraniš viski za domov.

Vse enkrat prav pride. In Angleži to dobro vedo. V svojih »francoskih vicih« so neusmiljeno zlobni. Sicer pa – saj smo tudi pri nas gledali Allô, allô.

In kaj ob vsem tem počne Evropa? Nič posebnega. Molči in se smeji. Pa Francozom (jezikovno) nagaja. Francozom je namreč pripisala francosko bolezen, francoski ključ, francosko solato in francoski kruh. In še malo nevljudnosti za povrh. Če odideš brez slovesa, baje odideš po francosko. In če se sprenevedaš, se delaš Francoza. V vseh evropskih jezikih. Tudi v slovenščini. Razen v... Seveda.

Saj zato pa Francozi nočejo nič vedeti o kaki francoski bolezni, francoski kruh se jim zdi čisto običajen, francoski ključ imenujejo angleški (la clef anglaise) in francosko solato imajo za makedonsko (la salade macédoine).

Nevljudni sicer vljudni Francozi niti v frazah ne želijo biti. Angleži naj le govorijo, da je kdo odšel po francosko (to take French leave), Francozi bodo trdili, da tako – po angleško – odhajajo njihovi veliki prijatelji Angleži (s'en aller à l'anglaise). Kdo bi se znašel v tem »milo za drago«?!

Celo v besednjaku gremo narazen. Mi očitno verjamemo Angležem, saj govorimo – Odšel je po francosko. Dela se Francoza, – Hrvatje in Srbi pa Francozom – Pravi se Englez. Ode on poput Engleza. Torej korenine naše razdružitve zares segajo v Evropo!

Lepo, ni kaj! Ampak za bolj praktične na koncu le ostaja vprašanje: kaj pa imamo pri vsej tej anglo-francoski antipatiji Slovenci? Kakšno korist? Kot običajno: nobene. Če odmislimo sifilis, ki ga Slovar slovenskega knjižnega jezika imenuje francosko bolezen, in rahitis, ki je prav tam angleška bolezen.

Smešno pravzaprav.

Smešno, kot je smešno dejstvo, da so Angleži in Francozi navkljub vsemu pred leti s skupnimi močmi skonstruirali nadzvočno letalo, imenovano concorde (sloga). Sloga pa taka!

Kot v naši dragi Jugoslaviji:
Malo se gaze, malo se maze,
al' to sve iz ljubavi.

T. Š.

Obadji piki

Neumneži in nesposobneži zapravljajo prihodnost na zgodovini.

Revolucija je resen cirkus. Pravi dreserji nastopijo šele po njej.

Na trapezu revolucije nastopajo samo slabovidni. Da ne vidijo, kako daleč priletijo.

V revolucijah so konji pametnejši od jezdecev.

Težko se odvadijo jahati tisti, ki so vzjahali v revoluciji.

Naša beda se že odnekdaj kaže v postavljanju spomenikov in križev.

Imamo dve vladi. Izvoljeno in ono v senci. Ko bi imeli vsaj samo eno dobro.

Štejemo mrtve, da bomo vedeli, koliko jih je umrlo v revoluciji in koliko v demokraciji.

Veselili smo se demokracije, zdaj pa se nam toži po zlatih časih.

Vsi hočejo biti demokrati. Na demokracijo pa vsi pozabljajo.

Siti lačnim ne verjamejo. Lačni pa sitim ne zaupajo.

Včasih so iskali, marke zdaj pa popuste.

Sindikat je včasih skrbel za ozimnico. Zdaj skrbi tudi za cenejše britje.

OBAD

AVTO GREGORC
TRGOVSKO PODJETJE
d. o. o.

Zadobrova, ŠKOFJA VAS
Telefon: + 063/31-780
Telefax: + 063/31-780
Žiro račun: 50700-601-15965

Zasebno podjetje **AVTO GREGORC** d. o. o. vam nudi poleg prodaje vozil NISSAN ter rezervnih delov: OPEL, NISSAN, ZASTAVA

tudi kinjigovodske, računovodske in ekonomske storitve – materialno knjigovodstvo, fakturiranje, OD..., za obrtnike in podjetja.

V obrtni delavnici pa opravljamo vsa avtokleparska in avtomehanična dela.

Telefon: 063 31-780. **Se priporočamo!**

Nagradna križanka

Opisi za vodoravne besede so podani po vodoravnih vrsticah, za navpične pa po stolpcih. Črna polja, ki ločijo besede med seboj, so že vrisana v lik.

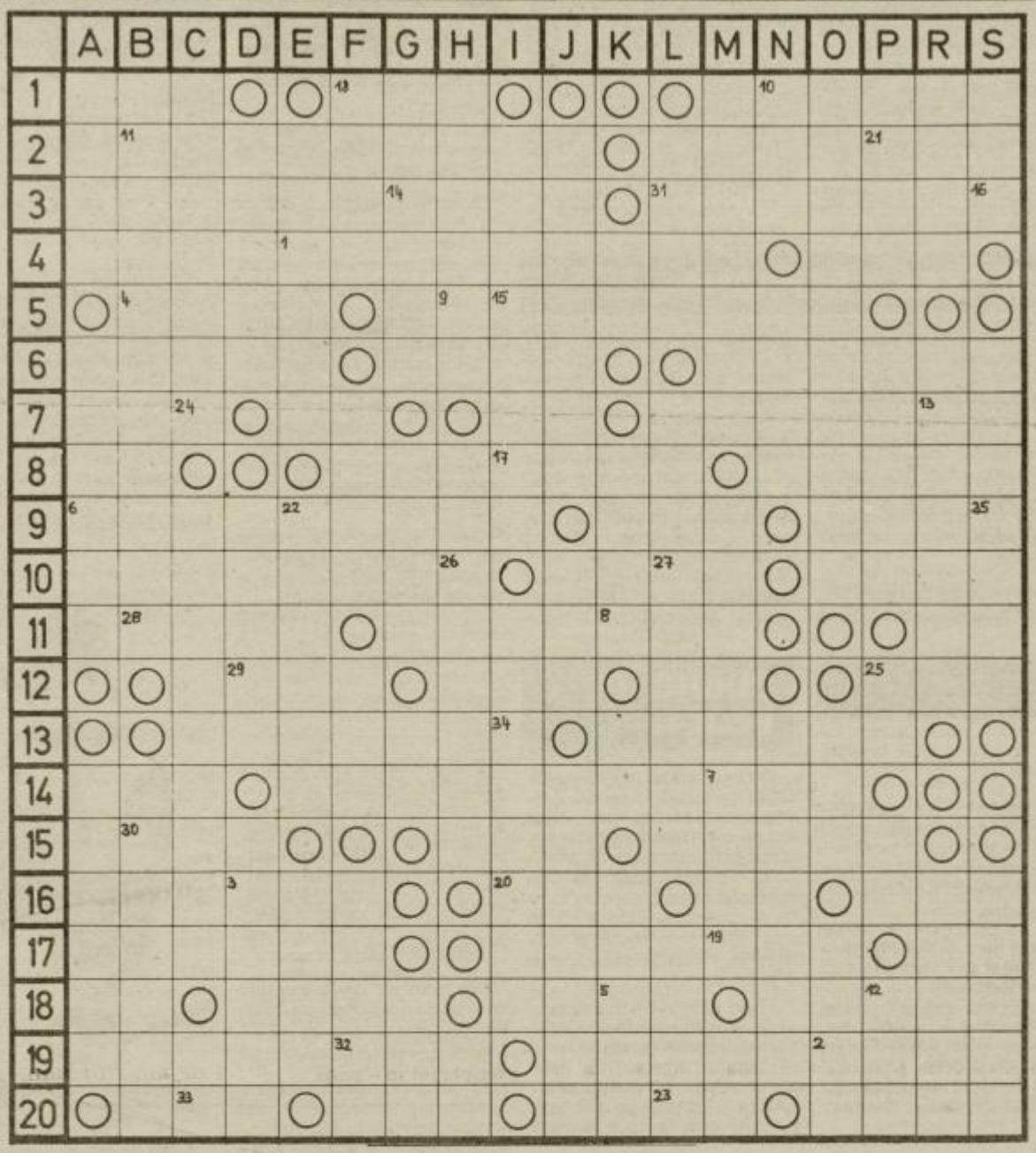

VODORAVNO:

1 ptica pevka z rumenim kljunom in črnim perjem – rdeča poljska cvetica – država v Srednji Ameriki
2 prikladnost, udobnost – sistem načel in pravil za znanstveno raziskovanje
3 obrat v železarni – trgovsko in vojaško pristanišče na pacifiški obali ZDA
4 človek, ki zelo poudarja pomen posameznika – pregovor
5 dvorana za filmske predstave – uničevanje tkiva z žarečo iglo
6 vodni prekop – bivši slovenski alpski smučar (iz črk besede NART) – morski rak
7 makedonsko kolo – kraj pri Ljubljani – tuj dvoglasnik – samica kanarčka
8 kratica za krajevno skupnost – večni popotnik – simfonična suita Rimskega-Korsakova
9 pristaš stalinizma – indijski hrast (les za gradnjo ladij) – krajša oblika imena Jaroslav
10 slovesna razglasitev sodbe nekdanjega inkvizicijskega sodišča – ime igralca Venture – pesniško ime za Irsko
11 božjepotnik – črka v grški abecedi – okrajšava za neznanca
12 slkovit opis – tulec etui – kratica za Ljudsko tehniko – ime igralke West
13 slovenski matematik, strokovnjak za opisno geometrijo (Oton) – nekdanji romunski teniški igralec (Ion)
14 grški otrok v Jonskem morju – ustreznost, primernost
15 angleški filmski režiser (Carol, »Tretji človek«) – starogrški potujoči pevec in pesnik – ime igralca Delona
16 gologlava afriška štorklja – glavni števnik – predlog – reka na severu ZRN
17 umetna snov za izolacijo v elektrotehniki – sovjetski vesoljec, ki je letel v Voshodu-1 (iz črk besede GOROVJE) – okrajšava za »vse v redu« (iz angleščine)
18 različna soglasnika – desni pritok Zahodne Morave v Srbiji – muslimansko moško ime (iz črk imena DESA) – reka v SZ, ki se pri Potiju izliva v Črno morje
19 značilen tirolski način petja – žlahtna vrsta sadrovca
20 veliko brazilsko mesto (krajša oblika) – kradljivec – zgornja okončina – italijanski filmski komik

NAVPIČNO:

A trgovski pomočnik – izdelovalec koksa – kraj med Mirno in Sevnico
B obrt za izdelovanje poletnih obuval – atomska peč
C dušilec pri trobenti – enota za zračni tlak – italijanski predlog
D velik gorski vrh – naša pisava najdaljše francoske reke – poklon, dar
E največji ljubljanski park – bivši slovenski rudnik živega srebra – otroški naziv za žuželko
F ameriški filmski igralec (Paul, 1895–1967) – afriška država – lesena posoda za vino – nekdanji generalni sekretar OZN (Situ7
G reka v severozahodni Sibiriji – oznaka za zelo dobro reprodukcijsko sposobnost akustičnih naprav – osebni zaimek ženskega spola – železov oksid
H vrsta žitarice, turščica – metoda razkuževanja – latinski veznik
I čistost – oblika razcvetja
J taljenje – figura, podoba – seznam naslovov
K začetnici pesnika Iga Grudna – enovalentni radikal iz ogljika in vodika – enaki črki – letovišče v Črni gori
L obalno gorovje v osrednji Grčiji – obročno krilo iz 18. stoletjai – hrvaški skladatelj, avtor opere »Dorica pleše« (Krsto)
M grožnja – preglednik, revizor – kemijski znak za barij
N nekdanji turški veleposestnik – žensko ime; slovenska tedenska revija – ime plesalke Duncan
O posipanje npr. peska po tleh – očka, atek – vrsta igre s kartami (naša oblika pisave)
P hrvaško moško ime – hrošč, ki napada vinsko trto – besedica pred škotskimi priimki – kemijski znak za neon – ime pevca, Pestnerja
R tišina – glinasta piščal v obliki goske – francoski slikar, mojster impresionizma (Claude)
S dalmatinsko žensko ime – francoska reka, ki izvira v španskem delu Pirenejev – otroško vozilo na dveh kolesih.

JOŽE PETELIN

Nagradni razpis

1. nagrada 500 din
2. nagrada 200 din
3 nagrade po 100 din

Pri žrebanju bomo upoštevali le pravilne rešitve, ki jih boste po pošti ali osebno dostavili v naše uredništvo do torka, 26. februarja do 9. ure dopoldan. Na kuverte z rešitvami obvezno napišite: NAGRADNA KRIŽANKA. Pošljite le kupon.

Rešitev križanke

Vodoravno: PRVAK IN, REKORDER, ČRNA, TISK, ACIS, IBER, NA, SVIBA, NKOMO, O.J., SŠ, PJOTR, KRI, RE, TERIER, AALEN, ELBASAN, ANDREJA, BERNT NOTKE, IKAR, ANEKDOTA, ČAMOES, ELSTER, NOE, NM, D.Š., RTINA, RAZGLASNI ODER, SPLEEN, ZVITOST, NIORT, GORIA, MER, INČ, NITKAR, DANI, KEIHIN, UBEŽNICA, NIKA, SA, JONES.

Pregovor: MOŠKI BREZ ŽENE JE KAKOR SOBA BREZ STENE.

Izid žrebanja

1. nagrado 500 din prejme: Stana Govže, Poženelova 5, 63270 Laško.

2. nagrado 200 din prejme: Matej Verk, Cesta II. grupe odredov 19, 63000 Celje.

3 nagrade po 100 din prejmejo: Aleš Koradej, Šmartno 16, 63327 Šmartno ob Paki, Andreja Paulič, Cesta na Pečovje 2, 63220 Štore, Rado Golež, Kraigherjeva 7, 63000 Celje.

Nagrajencem iskreno čestitamo!

Nagrade boste prejeli po pošti!

KUPON

Ime in priimek _____

_____

Naslov _____

_____

_____

1	2	3	4	5	
6	7	8	9	10	
11	12	13	14	15	
16	17	18	19	20	
21	22	23	24	25	
26	27	28	29	30	
31	32	33	34	35	

HOROSKOP

• OVEN

Ona: Zmagoslavje, ki ga boš uprizorila, bo slovo tvojim prijateljem močno v nos. In čeprav še vedno ne boš mogla razumeti, da ti je uspelo, bodo rezultati govorili kar sami zase. Seveda pa ti previdnost ne bo škodila.

On: Nikar se ne pritožuj nad svojo nesrečo, ampak raje stori nekaj, da boš stanje tudi popravil. Na krajšem izletu se ti bo zgodila majhna nezgoda, ki pa bo botrovala srečanju z nekom, do katerega ne boš čisto ravnodušen.

• BIK

Ona: Tvoji izgovori bodo precej prozorni, saj jim ne bodo nasedli niti tisti, ki bi jim sicer prav radi verjeli. Raje poskusi vse skupaj na malo drugačen način, še najbolje pa bo, če se zadevi odpoveš.

On: Poslovni uspeh ti bo prekrižal sicer dobre načrte v ljubezni. Je že tako, da ti je važna predvsem ekonomska sigurnost, za ostalo pa si mnenja, da boš že še poskrbel. Pazi da te ne bo preveč zaneslo...

• DVOJČEK

Ona: Mislila si že, da je vse skupaj pozabljeno, pa se bo kar naenkrat v tebi ponovno prebudilo čustvo, ki ga boš le stežka krotila. In da bo vse skupaj še zanimivejše, se bo podobno godilo tudi nasprotni strani.

On: Četudi boš poskušal krivdo zvaliti na tuja ramena, pa se ti to vendarle ne bo v celoti posrečilo. Prijateljica ti bo to precej zamerila, kar se ti utegne še zelo otepati. Boš pa drugič raje dvakrat premislil...

• RAK

Ona: Od dogovorjenega srečanja ne smeš pričakovati preveč, še najbolje bo, da ne pričakuješ ničesar in si na koncu prijetno presenečena. Prisluhni partnerjevim težavam, saj te v tem trenutku resnično potrebuje.

On: Nikar se ne zatekaj v stalne depresije, saj to ni pravi način za reševanje težav. Sprejel boš povabilo prijetne osebe, s katero bi si želel tudi kaj več. Seveda pa bo to odvisno le od tebe in tvojega nastopa.

• LEV

Ona: Prepričana si, da ti mora sreča kar sama pasti v naročje, ti pa jo moraš le še realizirati. Pazi se, saj se ti obeta boleče razodetje, ki te bo v hipu prepričalo v popolnoma nasprono. Seveda pa bo resnica nekje v sredini.

On: Nekdo ti sicer zelo veliko pomeni, a vendar ne toliko, da bi si zaradi nje porušil vse dosedanje življenje. Poskusi z neke vrste kompromisom in njena reakcija ti bo kaj hitro pomagala odkriti njene prave namene.

• DEVICA

Ona: Prihodnji teden se bo nekaj premaknilo, pa najsi to zadeva tvoje ljubezensko življenje ali pa tudi poslovnost. Vsekakor pa bodo spremembe vplivale predvsem na tvoj odnos do partnerja, ki bo nad tem nemalo presenečen.

On: Postavi se na noge in si zavihaj rokave! Le tako lahko upaš, da se ti bodo načrti tudi uresničili. Prijetni pogledi te bodo sicer za kratek čas zmedli, vendar pa se boš kaj hitro znašel. Le pogumno!

• TEHTNICA

Ona: Spoznala boš popolnoma drugačno plat svojega prijateljstva z osebo, ki si jo spoznala na nedavnem žuru. Ponujeno boš sicer sprejela, vendar pa se boš poskušala kar najbolje zavarovati. Uspelo ti bo nekaj čudovitega!

On: Pogled v prihodnost sicer ni ravno razveseljiv, lahko pa ga v marsičem polepšaš, če boš znal v pravem trenutku pokazati pravo mero odločnosti. Glede partnerja pa si nikar ne delaj nepotrebnih skrbi, saj je vse v najlepšem redu.

• ŠKORPIJON

Ona: Bolje, da ne obešaš na veliki klin svojih preteklih »podvigov«, saj lahko pridejo novice na povsem napačna ušesa. S partnerjem se bosta sicer sprla, a bo vendarle vse skupaj ostalo v bolj mirnih vodah.

On: Povečal boš svoj krog prijateljev, kar te bo ponovno popeljalo na pota stalnega žuriranja. Pazi se, da te vse skupaj preveč ne zanese, saj bo vrnitev v stare tokove težka in nadvse neprijetna.

• STRELEC

Ona: Če ne boš vsaj malce pohitela, te bo prehitel nekdo, ki si mu že dalj časa trn v peti. Prijatelji te bodo sicer popolnoma podpirali, vendar pa to mogoče ne bo dovolj. Konec tedna lahko pričakuješ obisk.

On: V začetku tedna se ti obeta neprijetno spoznanje, da si se vendarle uštel in se prehitro spustil v nekaj, za kar si bil še nedavno povsem prepričan, da ti lahko prinese samo dobro. In nihče ti ne bo pomagal...

• KOZOROG

Ona: Namesto, da se mučiš s preteklostjo, se raje odkrito pogovori o svoji prihodnosti. Sicer si že veliko zamudila, toda še vedno ti lahko uspe. Popazi malo na svoje prepogoste čustvene izlive, drugče bo hudo...

On: Prijeten dogodek ti bo popestril »vroče« dneve, ki so pred tabo. Potrebno bo kar precej spretnosti in znanja, da ti bo uspelo pripeljati stvari na svoje mesto. In nikar se ne zanašaj na nekoga drugega...

• VODNAR

Ona: Tvoji nasprotniki bodo ob tvojih uspehih popolnoma obupani in zgubljeni, prijatelji pa te bodo poskušali posnemati. Sploh pa si na najboljši poti, da si za dalj časa zagotovič mirno spanje in veliko lepih trenutkov.

On: Doživel boš precejšen poslovni šok, vendar pa ni nobenega razloga za panično obnašanje. Situacija se bo prej kot slej umirila. Povsem drugače pa bo na poslovnem področju, kjer se ti obeta prava pravcata avantura.

• RIBA

Ona: Prišel je pravi trenutek za poravnavo spora, saj boš lahko le na ta način začela uresničevati načrt, ki ti ne da spati. Tako si boš lahko tudi ti privoščila nekaj več počitka, ki ti je več kot potreben.

On: Nič še ni dorečenega, pa tako ni prav nikakršnega razloga, da bi odnehal. Prišel boš do precej delikatnih informacij v zvezi z osebo, ki te zanima, zato bodi pozoren, kako jih boš uporabil.

Pomen biološke prehrane in pridelave

Zadnja leta se vse več govori in piše tudi pri nas o polnovredni zaščitni, ali bolj poznani BIO hrani in prehrani. Dolga tisočletja se je človek preživljal z živili iz neposrednega okolja in preživel. Z vključevanjem kemije, biokemije, inženiringa in drugih znanosti v poljedelstvo je prišlo do bistvenih sprememb v načinu pridelave hrane, a tudi prehranjevalnih navad.

Pojavile so se nove bolezni, a tudi stare v vse večjem številu in obsegu.

Zato so zdravniki in tudi drugi znastveniki opozarjali pred prehrano, katero je nudilo tudi vse bolj stresno življenje.

Že leta 1924 je nastalo prvo združenje za biološko pridelavo hrane, a ga je prekinila druga svetovna vojna.

Po vojni se je pričelo z intenzivnim gibanjem za pridelavo biološko čiste hrane, saj so spoznanja v medicini, ekologiji, kemiji pesticidov in druga privedla do spoznanja, da se z naravnim pridelovanjem hrane ne čuva samo narava in naravno okolje, marveč tudi zdravje.

V različnih deželah po svetu so se ustanavljala združenja za BIO-loško pridelavo hrane, njeno predelavo, vspostavile so se verige prodajaln in širila se je paleta proizvodov od skladišč, pripomočkov za predelavo, po-

BIOLOŠKA PREHRANA

soda do oblačil, pohištva in stanovanj, kar vse je prispevalo k razvoju nove industrije, obrti, do ohranjanja življenja na kmetijah in naseljevanje z mladimi družinami.

Naseljenost dežele je postala enakomernejša, predvsem z osveščenimi mladimi ljudmi, z znanjem, ki je potrebno za očuvanje naravnega okolja.

Da bi to teklo, po pravilih, so združenja ustanovila enotno organizacijo, ki skrbi za kontrolirano proizvodnjo in podeljuje zaščitne znake, pod katerimi je možna prodaja le v specializiranih prodajalnah. Tudi tukaj so najmočnejše proizvajalke BIO-hrane razvite države kot so Nemčija, USA, Švica, Anglija, Danska, Švica, Izrael, Avstralija, Madžarka itd.

To svetovno združenje je ustanovljeno 1972 v Franciji, sedaj pa ima sedež od 1987 v Imsbachu v Nemčiji, trenutno ga vodi Jan von Lederbur.

International Federation of Organic Agriculture Movement IFOAM širi ideje o biološki proizvodnji tudi v tretji svet. Številni posamezniki, so že tudi pri nas pred deseletjem pričeli z proučevanjem tudi z propagiranjem ideje o biološki pridelavi hrane. Tako se je pričelo tudi pri nas z poizkusno proizvodnjo predvem žitaric v Prekmurju, lani pa je bil prvi širši setanek v Ljubljani z presednikom IFOMa, katerega se je udeležilo okrog 60 predstavnikov različnih strok, iz različnih organizacij, proizvajalcev, potrošnikov, do predstavnikov inštitutov.

Končni dogovor je bil, da se tudi v Sloveniji ustanovi združenje za BIO proizvodnjo, saj posameznik ne zmore konkurenčnega boja z »kemično« proizvodnjo hrane. Le združenje bo lahko podprlo prehod kmetij na biološko pridelavo. Prav tako je potrebno vspodbujati in ohranjati naselitev in razvoj družinskih kmetij, predvsem v srednjem in visokogorju, kjer je zemlja še neonesnažena z teškimi kovinami in pesticidi.

Samo upamo lahko, da se bo tudi tako ohranila Slovenska vas, polna smeha in vesele Slovenske pesmi.

Dr. JANEZ TASIČ

RECEPT TEDNA

Krap po poljsko

Potrebujemo: 1 kg iztrebljenega, oluskanega in na rezine zrezanega krapa, 100 g surovega masla, beli del enega pora, 2 korenčka, 2 čebuli, pol lovorovega lista, vejico timijana, 2 klinčka, žlico peteršilja, pol litra belega vina, 2 limoni, 50 g rozin, 50 g na rezančke zrezanih mandeljev, 100 g rjavega prežganja.

Por, korenje in čebulo zrežemo na kolesce, dodamo peteršilj in dušimo vse skupaj na surovem maslu 15 minut. Na to zložimo krapove rezine in jih zalijemo s pol litra vina, in četrt litra vode, solimo in dušimo na malem ognju 20 minut. Zdušene kose krapa poberemo s posode in pustimo, da se odtečejo. Preostalo od dušenja pa zgostimo s prežganjem, dodamo rozine in mandelje in tako nastalo omako hitro prevremo. Krapove rezine zložimo na ploščo, polijemo z omako in denemo na vsako košček limone. Za prilogo pa pripravimo krompir v kosih in seveda kozarec dobrega črnega vina.

DOBRO JE VEDETI

Da predvsem pijmo vodo. Pitje vode zelo koristi. Zjutraj na tešče popijmo velik kozarec vode z majhnimi požirki. Najbolje je, če je mlačna ali zmerno topla. S tem skrbimo za lepoto kože, kajti tako »notranje« umivanje, ki zlasti čisti jetra, povzroči, da je koža bleščeča, svetla, bolj zdrava.

Vodo pijemo tudi čez dan in to vsaj dva ali tri kozarce, z istim namenom. Seveda, če ni kakšnih nasprotnih indikacij, na primer ob vnetju želodčne sluznice ali pri prebavnih motnjah. V takem primeru lahko obilno pitje škoduje.

Priporočamo vam prhe in obkladke s sladko vodo. Zelo praktičen za prhanje obraza je razpršilec, ki ga uporabljamo za vlaženje listja sodnih rastlin. Skoraj isti učinek dosežemo z obkladki iz zloženih in z vodo dobro prepojenih robcev, ki jih polagamo na obraz in oči.

Da prsa ne bodo postala ohlapna in upadla, da bodo ohranila obliko, jih redno prhajmo z mrzlo vodo, nato pa jih narahlo masirajmo z olivnim ali mandljevim oljem, kateremu dodamo nekaj kapljic sivke ali evkalipta.

HORTIKULTURNI KOTIČEK

Bivalni vrt

Bivalni vrt je predvsem razširjen stanovanjski prostor, kjer biva vsa družina. To je skladen, topel in vabljiv del vrta, zato si ga nikakor ne moremo zamišljati kot nekakšen neskončen odprt prostor. Da nam uspe ustvariti intimno razpoloženje, je potrebno bivalni prostor zaokrožiti ter ga omejiti s kompozicijami višjih in nižjih rastlin. Te nam dajejo tudi barvno paleto vrta, slikovite barve pomladnega, poletnega, jesenskega in zimskega pejsaža. Razgibane oblike krošenj ter prepletanje drevja s temnimi in svetlimi listi so pomembne sestavine vsakega vrta, njihov učinek pa se bo pokazal šele čez nekaj let.

Izbor rastlin za bivalni vrt je velik. Predvsem je potrebno upoštevati lego vrta, njegovo velikost ter kakovost zemljišča. Ko izbiramo rastline moramo upoštevati tudi barvo hišnega pročelja. Primer: k rdeči barvi zidu ne smemo saditi rdeče bukve ali rdeče vrtnice. Tudi okolje, v katerem je postavljena hiša, igra pomembno vlogo. Paziti namreč moramo, da izbor rastlin, ki jih nameravamo zasaditi, preveč ne odstopa od naravnega ambienta.

V bivalnem vrtu so zelo pogoste pergole, ki nam služijo za bivanje v senci. Lahko so naslonjene na objekt, ali pa so grajene tako, da v prostoru stojijo same. Obsadimo in prikrijemo jih s plezalkami, kot so dresen, jasminova troba, divja vinska trta, glicinija, srobot in podobno.

JAGLENKA MARKULJ – LEBAN
Načrtovalka zelenih površin

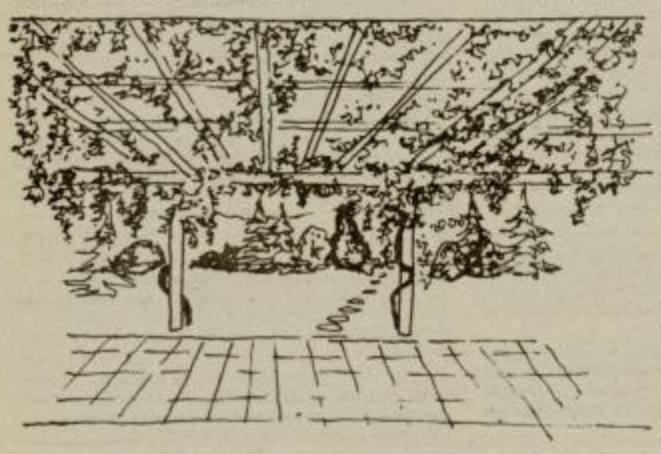

ZDRAVILNE RASTLINE

Zajčja deteljica

Zajčja deteljica (Oxalis acetosella L.) je predstavnica velike družine, ki šteje kakih 1000 vrst. Samo glavni rod zajčje deteljice šteje 850 vrst rastlin kislega okusa. Družina je razdeljena na 7 rodov, ki so razširjeni v tropskih in subtropskih pokrajinah. Čim hladnejši so kraji, tem manj zajčjih deteljic najdemo. Najbolj pogosto so te rastline zelišča, včasih so grmi in le redko drevesa.

Rod zajčjih deteljic sicer srečujemo v Evropi, vendar je bolj pogost v južni Afriki, Južni Ameriki in Mehiki. Pri nas v Evropi raste navadna zajčja deteljica v podrasti vlažnih gozdov. V zemlji ima nitasto, drobno razrastlo belkasto ali rdečkasto koreniko. Iz nje poganjajo rdečkasti, z mehkimi dlačicami porasli pecelji, na katerih sedijo trije celorobi, dlakavi, narobe srčasti listi in so podobni detelji. V listnih pazduhah zrastejo na pecljih, ki so daljši kot listni pecelji, zvonasti, beli cvetovi z rdečimi žilicami. Po oprašitvi se razvijejo peteropredalasti plodovi, ki se pri dozoritvi odprejo s petimi loputami.

Majhni beli cvetovi navadne zajčje deteljice so zelo cenjeni na Irskem. Irski pesniki so opevali te majhne cvetice in njeni listi ponazarjajo bistvo »svete trojice«. List je tudi v irskem državnem grbu.

Rastlina cveti od aprila do konca junija. Tedaj tudi nabiramo celo zelišče brez korenin. Je skoraj brez vonja in prijetnega kiselkastega okusa. Vsebuje veliko oksalne kisline, encime, rudninske soli in sluzi. Danes jo uporablja le še ljudsko zdravilstvo in to svežo rastlino, za zdravljenje jetrnih in presnovnih bolezni. Za čaj vzamemo žličko drobno zrezanih listov in cvetov ter jih poparimo s skodelico vrele vode. Ko se ohladi, čaj precedimo in pijemo pri boleznih ledvic, zlatenici, kožnih izpuščajih, pri nadležni zgagi in slabokrvnosti. Iz sveže rastline lahko izcedimo sok, s katerim umivamo rane, ki se nočejo zaceliti. Ljudsko zdravilstvo je zdravilo s svežim sokom tudi želodčne razjede in celo rakasta obolenja.

Sveže liste navadne zajčje deteljice pa spomladi lahko uporabljamo za jed, kot dodatek raznim solatam, zelenjavni juhi in spodbuja apetit, odpravlja spomladansko utrujenost in pospešuje presnovo. Večjo količino lahko uporabljamo tudi za kopeli. Kopel v poparku čisti kožo, lajša težave po napornem delu ter tudi pospešuje presnovo. Ker s sušenjem izgubi svojo zdravilnost, jo konzervirajo s soljo, oziroma jo drobno zrezano zmrznejo v ledenih kockah.

Danes je zajčja deteljica skoraj pozabljena rastlina in jo le tu in tam uporabljajo.

BORIS JAGODIČ

MODNI KLEPET

Pripravlja VLASTA CAH-ŽEROVNIK

Danes so spet prišli na vrsto naši malčki. Cene otroške garderobe so že dolgo previsoke, se pritožujejo starši, po zadnjem povišanju cen, ki ga gre pripisati prometnim davkom na otroška oblačila, pa je še veliko hujše.

Zato je tudi vse več mamic, babic in tet, pa prijaznih prijateljic, ki kot priložnostne šivilje priskočijo na pomoč in v nekaj uricah sešijejo čisto nove hlačke, površnik ali kompletek. Naša modna svetovalka Vlasta Cah-Žerovnik je za danes pripravila nasvet, kako se lotiti šivanja. Kroj je sicer pripravljen za enoletnika oziroma enoletnico, a nič hude, če je vaš kratkohlačnik r kaj mesecev starejši ali mla ši. Le meter je treba vze v roke in kroj primerno pr lagoditi meram vašega mal ka. Tudi blago lahko izbere po svoji presoji, kombinira lahko različne barve in tu materiale, le na to pazite, d ne bo težav s pranjem. Sice pa »pametne« šivilje ved dodajo še kakšen centimet pri dolžini hlačnic, da nov garderoba le traja nekaj čas več.

Nekaj nasvetov smo va natrosili, seveda pa brez v ših spretnih rok in kanč domišljije tudi ne bo šlo.

Uredništv

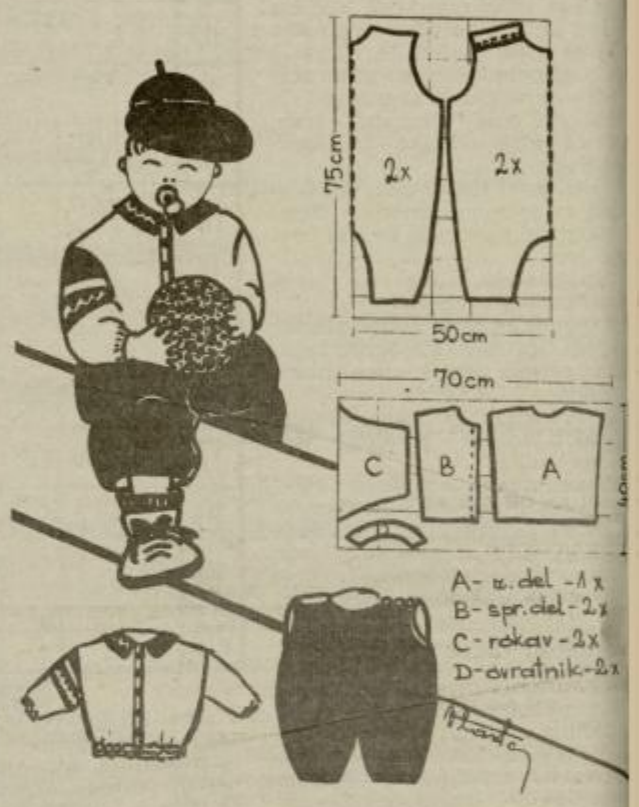

Komplet za Mihca

Vprašanje: Vesna iz Žalca ima leto dni starega fantka, ki mu včasih sama ali pa s pomočjo babice rada kaj splete in sešije. Poslala mi je dva vzorčka tankega bombažnega rebrastega žameta v zeleni in oker barvi. Ker je blaga premalo za enobarven hlačni kompletek, bi želela idejo za kombinacijo obeh.

Odgovor: Morda bo tale predlog s kar se da enostavnim krojem za hlačke in jaknico dobrodošel tudi Alenki iz Celja, ki ima prav tako leto dni staro hčerko. Žal je Alenka morala čakati na odgovor že od lanskega novembra, saj je vaših vprašanj glede krojenja in prenove star garderobe resnično veliko.

Torej, našemu Mihcu, Ma in še kakšnemu pridnem malčku, bomo takšen kompletek zašili v enem n deljskem popoldnevu, saj kroj prav zares nadvse pr prost. Hlačke so balonaste pajac-kroja, zapenjajo s s tremi gumbki na eni ram jaknica pa je spodaj in v z pestju stisnjena z gumico.

Da ne bo preveč pusta, poigrajmo z kombiniranje v kontrastni barvi. Če bom uporabili isti material, kot s hlačke, bomo z izvirnost kompletka prav gotovo z dovoljni.

VLAST

Kupon za modni nasvet NT&RC

Ime in priimek: .....

Točen naslov: .....

.....

Starost: ..... Višina: .....

Teža: ..... Konfekcijska št.: .....

Barva las: ..... Barva oči: .....

Najljubše barve: .....

TV SPORED od 23. februarja do 1. marca

Sobota, 23. februar

SLOVENIJA I

8.00–13.50 in 14.35 in 1.25 TELETEKST TV SLOVENIJA
8.15 VIDEO STRANI
8.25 MUZZY, angleščina za najmlajše (19/20)
8.40 ANGLEŠČINA – FOLLOW ME, 1. lekcija
9.00 RADOVEDNI TAČEK: PLES
9.20 ZBIS: POHORSKI STEKLAR
9.40 ČEBELICA MAJA: HUDOBNA DRUŽINA
10.05 NOVINARSKE ZGODBE: PRODAJALEC ČASOPISOV, (Ponovitev 3/6 dela češke mladinske nanizanke)
10.15 ZGODBE O POLUHCU, (Ponovitev 2/12 dela lutkovne igrice) POLUHEC NESE OČETU KOSILO
10.30 ALF, (ALF – ponovitev 16. dela ameriške humoristične nanizanke)
10.55 ZGODBE IZ ŠKOLJKE
12.00 SLOVENSKA KUHINJA Z ANSAMBLOM BRATOV AVSENIK, (Ponovitev 6/10 oddaje)
12.15 VEČERNI GOST: MITJA MERŠOL
13.00 OČI KRITIKE, ponovitev 13.40 VIDEO STRANI
14.50 VIDEO STRANI
15.00 FLUID: THE DUBLINERS, 1. del koncerta
15.50 ŽARIŠČE, ponovitev
16.20 SOVA, ponovitev: DRAGI JOHN, (DEAR JOHN – 11/19 del ameriške humoristične nanizanke)
17.00 TV DNEVNIK I
17.05 SENCA NA ZEMLJI
18.15 NOVOSTI ZALOŽB: ODPRTA KNJIGA
18.30 ZDAJ PA PO SLOVENSKO, (Ponovitev 2/10 dela izobraževalne oddaje) POGOVOR O POGOVORU
18.50 ŽE VESTE?
19.00 RISANKA
19.30 TV DNEVNIK II
19.59 UTRIP
20.20 ŽREBANJE 3 × 3
20.35 ONA + ON
22.10 TV DNEVNIK III
22.30 SOVA: ZLATA DEKLETA, (GOLDEN GIRLS – 25., zadnji del ameriške humoristične nanizanke, 1985), LOVEJOY (6/10 del angleške nanizanke), ČETRTKOV OTROK (THURSDAY'S CHILD – ameriški barvni film, 1983)
1.15 VIDEO STRANI

SLOVENIJA II

11.00 SATELITSKI PROGRAMI – POSKUSNI PRENOSI
11.25 Kulm: SMUČARSKI POLETI, prenos
14.30 SATELITSKI PROGRAMI – POSKUSNI PRENOSI
16.30 Zagreb: FINALE PEP V ODBOJKI: Mladost – Avero Sneek, prenos
18.00 KANAL NORTH, nizozemska zabavna oddaja
18.30 VIDEOMEH, ponovitev
19.00 MATI IN SIN, (MOTHER AND SON – 13/14 del avstralske serije)
19.30 TV DNEVNIK
19.55 Reka: FINALE JUGOSLOVANSKEGA POKALA V KOŠARKI, prenos
21.30 FILMSKE USPEŠNICE, BREZ ZLOBE
23.25 Ljubljana: DP V PLAVANJU, posnetek
23.55 YUTEL

HRVAŠKA I

8.15 POROČILA
8.20 TV KOLEDAR
8.30 VESELA SOBOTA, otroški program ŠOLSKI PROGRAM
10.00 IZ VAŠEGA UČBENIKA: SLAVKO MIHALIĆ
10.30 KAJ JE FILM, 13. del
11.00 NEMŠČINA: ALLES GUTTE, 19 lekcija
11.30 DANES SKUPAJ
12.00 PUSTOLOVŠČINE ROBINA HOODA, (THE ADVENTURES OF ROBIN HOOD – ameriški film, 1938)
13.40 MIKSER M
14.25 SEDMI ČUT
14.35 ŽUPSKI KARNEVAL, oddaja narodne glasbe
15.05 MALI ČUDEŽI VELIKE NARAVE, dokumentarni film
15.20 TV TEDEN
15.35 NAFTA, (2/8 del poljudnoznanstvene serije)
16.25 POROČILA
16.30 TV AVKCIJA
18.00 BERAČI IN SINOVI, (PROSJACI I SINOVI – 6/13 del domače nadaljevanke)
18.55 RAKUNI, (11/13 del risane serije)
19.30 DNEVNIK I
20.00 INTERVJU TEDNA
20.15 BLEŠČEČA KUPOLA, (GLITTER-DOME – ameriški barvni film, 1984)
21.55 DNEVNIK II
22.15 POROČILA V ANGLEŠČINI
22.20 RAZSELJENA HRVAŠKA
23.05 ŠPORTNA SOBOTA
0.00 POROČILA

HTV II SOBOTA

HRVAŠKA II

9.45 VIDEO STRANI
9.55 VOJNA IN SPOMINI, (WAR AND REMEMBRANCE – ponovitev 10/12del ameriške nadaljevanke)
11.25 Kulm:SVETOVNI POKAL V SMUČARSKIH POLETIH, prenos SPREGLEDALI STE – POGLEJTE
14.30 ALF, (Ponovitev ameriške humoristične nanizanke)
14.50 EKRAN BREZ OKVIRA
16.25 KPK V ODBOJKI: Mladost – Avero Sneek, prenos
18.10 ROKOMET ZA POKAL EVROPSKIH PRVAKOV: Proleter – Steaua, prenos
19.30 GLASBENI VSAKDAN
20.00 POKAL JUGOSLAVIJE V KOŠARKI, prenos
21.30 LJUBIM SHOW
22.30 ZAKON V LOS ANGELESU, (LA LAW – 3/11 del ameriške nadaljevanke, 1989)
23.30 NOČNE PTICE
0.30 NEMORALNE ZGODBE

KOPER

16.00 ŠPORTNE ODDAJE
18.30 DOKUMENTARNA ODDAJA
19.00 TV DNEVNIK
19.25 JUTRI JE NEDELJA – Verska oddaja
19.35 ČAROBNA SVETILKA – OTROŠKI PROGRAM ČLOVEK PAJEK – Risanka SPUNKY AND TADPOLE – Risanka
20.00 CELOVEČERNI FILM
21.30 LETEČI ZDRAVNIKI – serija
22.15 TV DNEVNIK
22.25 ŠPORTNA RUBRIKA

AVSTRIJA I

9.00 POROČILA in DOGIE HOWSER, Ljubezen, ločitev, žaloigra, ponovitev
9.30 ANGLEŠČINA ZA ZAČETNIKE
10.00 FRANCOŠČINA
10.30 RUŠČINA
11.00 LOVEC NA PODGANE, ponovitev, (Pied Piper – britanski film, 1989)
12.40 RAJI ŽIVALI, Svet štorkelj
13.00 ČAS V SLIKI
13.10 SPOMINI, pogovor s Simonom Wiesenthalom, ponovitev
14.10 SADOVI ZEMLJE, Rastlina proti lakoti
14.25 ZAKON JE ZAKON, (La loi c'est la loi – francoski film, 1958)
16.00 OTROŠKI WURLITZER
16.55 MINI ČAS V SLIKI
17.05 TRIVIAL PURSUIT, igra za velike in male
17.30 ČE MENE VPRAŠAŠ, Diego in rdeča karta
17.55 KAPITAN SMODNIK NA ČRNI SVINJI, Gusar leta, risanka
18.00 POGLEDI S STRANI
18.30 ŠPORT
19.00 MILIJONSKO KOLO, nagradna igra
19.30 ČAS V SLIKI
19.53 VREME
20.00 ŠPORT
20.15 DRUŽINSKI PRAZNIK, oddajo vodi Vera Russwurm
21.50 SRČEK, oddaja za zaljubiti z Rudijem Carrellom
22.15 UMOR PO MERI, (Endless Night – britanski film, 1971)
23.45 ČAS V SLIKI
23.50 YUKON, (Death Hunt – ameriški film, 1981)
1.25 ČAS V SLIKI
1.30 EX LIBRIS

AVSTRIJA II

8.30 VREMENSKA PANORAMA
11.25 ŠPORT SMUČARSKI POLETI – SVETOVNI POKAL, iz Kulma
15.35 LEKSIKON UMETNIKOV, slikar Peter Krawagna
15.35 BORZNA POROČILA
16.00 MOJA NAJLJUBŠA PESEM, koncert narodnozabavne glasbe
17.00 LJUBA DRUŽINA
17.45 KDO ME HOČE? – ŽIVALI IŠČEJO DOM
18.30 SLIKA AVSTRIJE
19.00 AVSTRIJA DANES
19.30 ČAS V SLIKI
19.53 VREME
20.00 KULTURA
20.15 ROLLERBALL, (Ameriški film, 1975)
22.15 ČAS V SLIKI
22.20 ŠPORT
22.50 AL JOLSON
23.50 JAZZ INTERNATIONAL, Thomas Pernes – What it is
0.40 ČAS V SLIKI/EX LIBRIS

Nedelja, 24. februar

SLOVENIJA I

8.05–0.50 TELETEKST TV SLOVENIJA
8.20 VIDEO STRANI
8.30 ŽIV ŽAV
9.20 PASJA PRIPOVED ALI KAKO JE BILO..., (Ponovitev 3/6 dela češke nanizanke)
9.50 CARY GRANT – PRAZNOVANJE
10.40 MATI IN SIN, (MOTHER AND SON – ponovitev 13/14 dela avstralske humoristične nanizanke)
11.10 DOMAČI ANSAMBLI: ANSAMBEL RŽ
11.40 OBZORJA DUHA
12.00 LJUDJE IN ZEMLJA
12.30 PRISLUHNITE TIŠINI
13.10 TITANIC, ponovitev
14.40 SAGA O FORSYTIH, (THE FORSYTE SAGA – 6/26 del angleške čb nadaljevanke, 1967)
15.30 SOVA, ponovitev ZLATA DEKLETA, (GOLDEN GIRLS – 25., zadnji del ameriške humoristične nanizanke), LOVEJOY (6/10 del angleške nanizanke, 1988)
17.00 TV DNEVNIK I
17.05 MARGARET BOURKE WHITE
18.40 MALI KONCERT: KRISTIJAN ŠTUHEC
18.50 RISANKA
19.00 TV MERNIK
19.30 TV DNEVNIK II
20.05 PRIPOVEDKE IZ MEDENEGA CVETLIČNJAKA (5., zadnji del domače nadaljevanke, 1990)
21.40 ZDRAVO
23.00 TV DNEVNIK III
23.20 SOVA, SPET TI?, (YOU AGAIN? – 13, zadnji del ameriške humoristične nanizanke), LOVEJOY (LOVEJOY – 7/10 del angleške nanizanke 1988)
0.40 VIDEO STRANI

SLOVENIJA II

11.00 SATELITSKI PROGRAMI – POSKUSNI PRENOSI
11.25 Kulm: SMUČARSKI POLETI
14.30 ŠPORTNO POPOLDNE, vključitev
18.45 Zagreb: PEP V ODBOJKI: Mladost – Uroločka, vključitev
19.30 TV DNEVNIK
20.00 DRUGAČNE ZVEZDE, (3/6 del potopisne reportaže)
20.30 NAJ TU OSTANE PRAGOZD, dokumentarna oddaja
21.05 Stari vrh nad Škofjo Loko: SMUČARSKI POKAL LOKA (PIONIRJI), posnetek
21.25 Bohinj: SMUČARSKI TEKI ZA POKAL KURIKKALA, posnetek
21.45 ŠPORTNI PREGLED
22.30 Ljubljana: DP V PLAVANJU, posnetek
23.00 YUTEL

HRVAŠKA I

9.30 LATHAR – HORIZONTI, poročila v madžarščini
9.45 POROČILA
9.50 TV KOLEDAR
10.00 DOBRO JUTRO, dopoldne za otroke
11.15 PROGRAM ZA OTROKE
12.00 SADOVI ZEMLJE, kmetijska oddaja
13.00 POROČILA
13.05 DAKTARI, (DACTARI – 19/26 del ameriške nanizanke)
13.55 DRUŽINSKI MAGAZIN
14.25 SESTANEK BREZ DNEVNEGA REDA
16.40 VENI, VIDI: ZAGREB
17.10 POBEG IZ TRDNJAVE BRAVO, (ESCAPE FROM FORT BRAVO – ameriški barvni film, 1953)
18.45 LETEČI MEDVEDKI, (7/26 del risane serije)
19.10 TV FORTUNA
19.30 DNEVNIK I
20.00 SA 204 – 272. drama
21.00 NEDOLŽNI
22.35 DNEVNIK II
22.55 POROČILA V ANGLEŠČINI
23.00 ŠPORTNI PREGLED
23.45 DP V NOGOMETU: Velež – Dinamo, posnetek
0.15 GLASBENA ODDAJA
0.45 POROČILA

HRVAŠKA II

9.35 VIDEO STRANI
9.40 DOBER DAN SPREGLEDALI STE – POGLEJTE
9.50 BLEŠČEČA KUPOLA, (GLITTER-DOME – ponovitev ameriškega barvnega filma, 1984)
11.25 Kulm: SVETOVNI POKAL V SMUČARSKIH POLETIH, prenos
14.30 ŠPORTNO POPOLDNE
15.00 KOŠARKA: NBA LIGA
16.30 VATERPOLO: Mladost – Jadran Koteks, prenos
18.00 ODBOJKA: FINALE POKALA EVROPSKIH PRVAKINJ: Mladost – Uraločka, prenos
20.00 SEDMA NOČ
20.05 3 + 3 + 1 = NEDELJA
20.45 MURPHY BROWN, (6/10 del ameriške humoristične nanizanke)
21.20 OST SEDME NOČI
22.25 SKRITA KAMERA
22.30 FASHIONA AND STYLE
22.45 ČUDEŽNE ŽENE
23.00 SREČANJE Z LIKOVNIM UMETNIKOM IN ZAČETEK NOVE AVKCIJE
23.20 NLF, nagradna igra
23.30 TEDEN ZA NAMI
0.00 NOČNI KLICI, (MIDNIGHT CALLER – 8/22 del ameriške nanizanke, 1989/90)
0.50 REZULTATI AVKCIJE

KOPER

16.00 ŠPORTNE ODDAJE
18.00 TUTTI FRUTTI – Glasbena oddaja – Vodi: ALEX BINI (ponovitev)
19.00 TV DNEVNIK
19.25 ČAROBNA SVETILKA – OTROŠKI PROGRAM ČLOVEK PAJEK – Risanka
20.00 JEFF BOLT – Celovečerni film (ZDA, 1973)
21.30 GLOBUS – politična oddaja
22.00 TV DNEVNIK
22.10 ŠPORTNA ODDAJA

AVSTRIJA I

9.00 ČAS V SLIKI
9.05 Univerzum: DOLGA POT AFRIKE V DEMOKRACIJO, ponovitev BBC dokumentarne oddaje
9.50 GLAVE, Uganite ime znanstvenika
10.35 TEDNIK, z vremensko napovedjo za prihodnji teden
11.00 TISKOVNA KONFERENCA
12.00 HELLO AUSTRIA, HELLO VIENNA, tedenska oddaja o Avstriji v angleškem jeziku
12.30 ORIENTACIJA, ponovitev
13.00 TO FLY, O privlačnosti letenja
13.25 DOOGIE HOWSER, Često nekaj novega, ponovitev
13.50 ZLATO IZ VROČEGA GRLA, (Lovign You – ameriški film, 1957)
15.30 HIŠA V JERUZALEMU, 38. del: V betsemanskem vrtu
15.35 DOGODIVŠČINE BREMENSKIH MUZIKANTOV, Razbojniki ali duhovi, risanka
16.00 MINI ČAS V SLIKI
16.10 DAKTARI, Tatovi slonov
17.00 x-LARGE, oddaja za mlade z X-Charts
18.30 DOKTOR TRAPPER JOHN, Saaba vest
19.30 ČAS V SLIKI
19.48 ŠPORT
20.15 JAZ O SEBI, avtobiografski zapiski igralca Fritza Muliara
21.15 SALOM
21.20 FIDELIO, opera Ludwiga van Beethovna
23.20 ČAS V SLIKI
23.25 POZNI RICHARD STRAUSS, Romantika in resignacija
0.25 ČAS V SLIKI

AVSTRIJA II

8.30 VREMENSKA PANORAMA
9.00 ČAS V SLIKI
9.05 KULTURNI TEDNIK
9.30 KULTURA ZA ZAJTRK
10.30 IZ MOJE KNJIŽNICE, Ernst Waldbrunn bere Guareschija
10.55 MOZARTOV KOLEDAR: SEDMLETNA VOJNA
11.00 MOZART IZ SALBZURGA, slavnostni koncert
12.35 MOZARTOV NOVI PODNAJEMNIK
13.00 DOBER DAN, KOROŠKA; oddaja za koroške Slovence
13.30 SLIKE IZ AVSTRIJE
14.30 NEKOČ
14.35 ŠPORTNO POPOLDNE
17.15 KLUB ZA SENIORJE, sestanek z vsemi, ki so po srcu ostali mladi
18.00 DOGIE HOWSER, Mora biti ljubezen lepa, zadnji del
18.30 SLIKA AVSTRIJE
18.55 KRISTIJAN V ČASU
19.00 AVSTRIJA DANES
19.30 ČAS V SLIKI
19.48 PRIMER ZA TOŽILCA
20.15 BANDELLIJEV ALIBI, (Il giorni del commissario Abrosio – italijanski film, 1988)
21.40 ČAS V SLIKI
21.45 KAJ ZDAJ!, (Cross Mc Heart – ameriški film, 1987)
23.10 MALE FRANCOZINJE, (La premiere fois – francoski film, 19767
0.25 HAMMER, Odštevanje za Hammerja
0.50 ŠPORT – ČAS V SLIKI

Ponedeljek, 25. februar

SLOVENIJA I

8.35–10.50 in 15.05–0.15 TELETEKST TV SLOVENIJA
8.50 VIDEO STRANI
9.00 ALICA V DEŽELI RISB, (6/8 del otroške oddaje TVSa)
9.15 ČIV ČIV ČIV, ŠE DOLGO BOM ŽIV, 2. del
9.25 SLOVENSKI LJUDSKI PLESI: FOLKLORNA SKUPINA EMONA
9.55 UTRIP, ponovitev
10.10 ZRCALO TEDNA, ponovitev
10.25 TV MERNIK, ponovitev
10.40 VIDEO STRANI
15.20 VIDEO STRANI
15.30 SOVA, ponovitev SPET TI?, (YOU AGAIN? – 13. zadnji del ameriške humoristične nanizanke), LOVEJOY (LOVEJOY – 7/10 del angleške nanizanke
17.00 TV DEVNIK I
17.05 ZDRAVO, ponovitev
18.30 RADOVEDNI TAČEK: RAK
18.50 ALF, (ALF – 18. del ameriške humoristične nanizanke, 1986), DIVJA STVAR
19.10 RISANKA
19.30 TV DNEVNIK II
20.05 ČRNO IN BELO
21.10 OSMI DAN
22.00 TV DNEVNIK III
22.20 400 LET SLOVENSKE GLASBE, 7. del
22.50 SOVA AVTOŠTOPAR, (THE HITCHHIKER – 9/16 del ameriške nanizanke, 1984), LOVEJOY (LOVEJOY – 8/10 del angleške nanizanke, 1988)
0.05 VIDEO STRANI

SLOVENIJA II

16.00 SATELITSKI PROGRAMI – POSKUSNI PRENOSI
17.30 REGIONALNI PROGRAMI TV SLOVENIJA STUDIO LJUBLJANA
19.30 TV DNEVNIK
20.00 ZELENA URA, ZDRAVSTVENA URA
21.00 SEDMA STEZA, športna oddaja
21.30 REZERVIRANO ZA ŠANSON: CATHERINE SAUVAGE, 2. del
21.55 SATELITSKI PROGRAMI – POSKUSNI PRENOSI
23.00 YUTEL

HRVAŠKA I

9.15 POROČILA
9.20 TV KOLEDAR
9.30 ČAS ZA PRAVLJICO, otroška oddaja ŠOLSKI PROGRAM
10.00 ZA ZELENIMI VRATI
10.30 BODITE Z NAMI
10.45 IZ VAŠEGA UČBENIKA: ANTE KOVAČIĆ
11.15 FAMILY ALBUM 13
11.45 TV LEKSIKON
12.00 POROČILA
12.05 VIDEO STRANI
12.10 SATELITSKI PROGRAM: SUPER CHANNEL STARO ZA NOVO
15.30 DVOBOJ DVEH ČAROVNIC, dokumentarna oddaja
16.30 VIDEOSTRANI
16.45 POROČILA
16.50 TV KOLEDAR
17.00 FAMILY ALBUM 13
17.30 HRVAŠKA DANES
18.15 ČAS ZA PRAVLJICO
18.45 NEUBRANI PROMETNI ORKESTER, dokumentarna oddaja
19.15 RISANKA
19.30 DNEVNIK I
20.00 BOLJŠE ŽIVLJENJE, (BOLJI ŽIVOT – 19/26 del domače humoristične serije, 1990)
20.50 SEDEM DNI V SVETU, zunanja politika
21.20 DNEVNIK II
21.40 POROČILA V ANGLEŠČINI
21.45 CIKLUS FILMOV SPENCERJA TRACYJA: ADAMOVO REBRO, (ADAM'S RIB – ameriški film, 1949)
23.25 POROČILA

HRVAŠKA II

16.05 VIDEO STRANI
16.10 DOBER DAN SPREGLEDALI STE – POGLEJTE
16.20 ZAKON V LOS ANGELESU, (Ponovitev 3/11 dela ameriške nadaljevanke, 1989)
17.10 NOČNI KLICI, (MIDNIGHT CALLER – ponovitev 8/22 dela ameriške nanizanke)
18.00 DOBER VEČER
18.05 RUMENA MINUTA
19.00 GLASBENI VSAKDAN
19.30 DOKUMENTARNI FILM
20.00 ORSON IN PRIJATELJI, risana serija
20.10 ZGODBA ZA LAHKO NOČ
20.15 SVET ŠPORTA
21.10 COSBY SHOW, (Ameriška humoristična nanizanka)
21.45 CAMPION 22.45 POROČILA
23.05 SEMENJ NEČIMRNOSTI, (VANITY FAIR – 5/16 del angleške nadaljevanke, 1987)

KOPER

16.00 ŠPORTNE ODDAJE
18.00 ROJENI ZA ŽIVLJENJE – dokumentarna oddaja
18.30 PROGRAM V SLOVENSKEM JEZIKU
18.45 ODPRTA MEJA
19.00 TV DNEVNIK
19.25 ČAROBNA SVETILKA – OTROŠKI PROGRAM ŽIVALSKI SVET – serija
20.00 KONCERT V REZIJI – II. del
20.30 PONEDELJKOV ŠPORTNI PREGLED
21.00 TELERAMA SPORT
21.30 TV DNEVNIK
21.45 6. KROG – ŠPORT IZ ZAMEJSTVA

AVSTRIJA I

9.00 ČAS V SLIKI in DOOGIE HOWSER, ponovitev zadnjega dela
9.30 SLIKA AVSTRIJE
10.00 ŠOLSKA TV
10.30 MANEKENKA IN VOHLJAČ, Pozno maščevanje, ponovitev
11.15 HIGH CHAPARRAL, Tannerjevi posli
12.05 NEPOVABLJENI GOSTI
12.15 NANO – TEHNIKA ULTRASVETA, ponovitev
13.00 ČAS V SLIKI
13.05 PRIMER ZA TOŽILCA, ponovitev z odmevi gledalcev
13.35 TEDNIK, ponovitev
14.00 SADEŽI ZEMLJE, Jojoba – Kitovina iz polpuščave
14.15 OČARLJIVA JENNIE, Tajni sel Tony
14.40 FULL HOUSE, Boogie Woogie Blues Lady
15.30 Otroški program
15.35 BARBAR, Prvi šolski dan, risanka
16.00 AM, DAM, DES
16.20 MINI ODER
16.30 MINI SREČANJE
16.55 MINI ČAS V SLIKI
17.10 NA LOVU NA SKRIVNOSTI ŽIVALSKI SVET, Afrika, 2. del
17.55 YAKARI, risanka
18.00 MI
18.30 DOKTOR TRAPPER JOHN, Težave z velikimi in malimi
19.22 ZNANJE DANES
19.30 ČAS V SLIKI
19.53 VREME
20.00 ŠPORT
20.15 ŠPORT V PONEDELJEK
21.08 KUHARSKI MOJSTRI
21.15 MAGNUM, Bančni ropar
22.00 POGLEDI S STRANI
22.10 LEPOTA GREHA, (Lepota poroka – jugoslovanski film, 1986)
23.55 HAMMER, Ljubljena Susi
0.20 ČAS V SLIKI

AVSTRIJA II

8.30 VREMENSKA PANORAMA
16.35 LEKSIKON UMETNIKOV, slikar Robert Zeppl-Sperl
16.45 VISEČI GROBOVI HUAYLASA
17.30 LIPOVA ULICA, Gangster
18.00 PRAVICA DO LJUBEZNI, 1. del telenovele po romanu Janete Clair
18.30 WURLITZER
19.00 LOKALNI PROGRAM
19.30 ČAS V SLIKI
19.53 VREME
20.00 KULTURA
20.15 OTOK SANJ, Deljena ljubezen
21.00 NOVO V KINU, filmi in njihove zvezde
21.08 KUHARSKI MOJSTRI
21.15 ŠILING, gospodarski magazin
22.00 ČAS V SLIKI
22.25 DOKUMENTARNA ODDAJA
23.10 NOČNI STUDIO, Konec iluzije
0.10 ČAS V SLIKI

Torek, 26. februar

SLOVENIJA I

8.35–13.15 in 14.40–0.00 TELETEKST TV SLOVENIJA
8.50 VIDEO STRANI
9.00 ZGODBE IZ ŠKOLJKE
10.00 RAB
10.30 ZEMLJEPISNE POSEBNOSTI, (2/14 del izobraževalne oddaje)
11.25 ANGLEŠČINA: FOLLOW ME, (3/16 lekcija)
11.50 SEDMA STEZA, ponovitev
12.20 OSMI DAN, ponovitev
13.05 VIDEO STRANI
14.55 VIDEO STRANI
15.05 ANGLEŠČINA: FOLLOW ME, (Ponovitev 3/16 lekcije)
15.50 ŽARIŠČE, ponovitev
15.30 SOVA, ponovitev AVTOŠTOPAR, (THE HITCHHIKER – 9/16 del ameriške nanizanke), LOVEJOY (LOVEJOY – 8/10 del angleške nanizanke, 1988)
17.00 DNEVNIK
17.05 ZEMLJEPISNE POSEBNOSTI, (Ponovitev 2/14 dela izobraževalne oddaje)
18.05 NOVINARSKE ZGODBE ŠPORTNO POROČILO
18.15 MOČ LJUBEZNI, kratki film
19.00 RISANKA
19.30 TV DNEVNIK II
20.05 VČERAJŠNJE SANJE, (YESTERDAY'S DREAMS – 1/7 del angleške nadaljevanke, 1987)
20.55 NOVOSTI ZALOŽB: ODPRTA KNJIGA
21.05 Montreaux: JAZZ FESTIVAL, 2. oddaja
22.10 TV DNEVNIK III
22.30 SOVA TO NI SLUŽBA ZA ŽENSKE, (NO JOB FOR A LADY – 6., zadnji del angleške humoristične nanizanke, 1990), LOVEJOY (LOVEJOY – 9/10 del angleške nanizanke, 1988)
23.50 VIDEO STRANI

SLOVENIJA II

16.00 SATELITSKI PROGRAMI – POSKUSNI PRENOSI
17.55 Zagreb: KONČNICA DP V HOKEJU NA LEDU: Medveščak – Olimpija, PRENOS
20.00 ŽARIŠČE
20.30 ŽREBANJE LOTA
20.35 Rogas: EVROPSKI POKAL V ALPSKEM SMUČANJU (Ž), posnetek
20.50 UMETNIŠKI VEČER POVEČAVA YUTEL

HRVAŠKA I

9.15 POROČILA
9.20 TV KOLEDAR
9.30 MALI SVET ŠOLSKI PROGRAM
10.00 BODITE Z NAMI
10.10 PROPOVEDUJEMO PPRIPOVEDNA TELEFONU
10.25 VPRAŠAJTE – ODGOVARJAMO
10.40 NA UČNI URI TROBENTE
11.10 VUČEDOLSKI OSVAJALCI: HEFESTOVI PREDHODNIKI
11.40 PRIČE PRETEKLOSTI: MLINI NA VETER – POSLEDNJI MOHIKANCI
12.00 POROČILA
12.10 VIDEO STRANI
12.20 SATELITSKI PROGRAM: SUPER CHANNEL STARO ZA NOVO
15.45 KLASIČNI VRT: ZLATKO TANODI-16.30 VIDEOSTRANI
16.45 POROČILA
16.50 TV KOLEDAR

17.00 PIXEL
17.30 HRVAŠKA DANES
18.15 MALI SVET
18.45 PRETEKLOST V SEDANJOSTI
19.15 GRAHCI, (PODDINGTON PEAS – 4/13 del risane serije)
19.30 DNEVNIK I
20.00 ZGODOVINSKI SPORAZUM ALI LOČITEV? (4., zadnji del kontaktno/dokumentarne oddaje)
22.00 LOTO
22.10 DEKALOG
23.05 DNEVNIK II
23.25 POROČILA V ANGLEŠČINI
23.30 KINO KLUB EVROPA: TRISTO MILJ DO NEBA
1.05 POROČILA

HRVAŠKA II

15.50 VIDEO STRANI
15.55 DOBER DAN SPREGLEDALI STE – POGLEJTE
16.05 SEMENJ NEČIMRNOSTI, (VANITY FAIR – ponovitev 4/16 dela angleške nadaljevanke)
17.05 CAMPION, (Ponovitev 5/8 del angleške nanizanke)
18.00 DOBER VEČER
18.05 ŠTIRJE VOGALI, ENA KROGLA
19.00 GLASBENI VSAKDAN
19.30 ORSON IN PRIJATELJI
19.40 ZGODBA ZA LAHKO NOČ
19.45 KONČNICA DP V HOKEJU NA LEDU: Medveščak – Olimpija, prenos 3. tretjine
20.30 PETDESET PLUS
21.45 CHEERS, (Ameriška humoristična nanizanka)
22.15 POROČILA
22.35 CAMPION, (6/8 del angleške nanizanke)
23.30 POROTNIKI V SENCI, (LES JURE1S DE L'OMBRE – 6/7 del francoske nadaljevanke)

KOPER

16.00 ŠPORTNE ODDAJE
16.30 6. KROG – ŠPORT IZ ZAMEJSTVA (ponovitev)
17.30 SKUPNI PROGRAM Z II. MREŽO TV SLOVENIJE
PRIMORSKI REGIONALNI PROGRAM – Oddaja v živo
KLEPET Z GLEDALCI, AKTUALNA DOGAJANJA, REPORTAŽE, POLEMIKE, ZANIMIVOSTI
ODPRTA MEJA
19.00 TV DNEVNIK
19.25 ČAROBNA SVETILKA – OTROŠKI PROGRAM
ČLOVEK PAJEK – Risanka
SPUNKY AND TADPOLE – Risanka
20.00 MEDVEDOVA DOLINA – Celovečerni film
21.30 LETEČI ZDRAVNIKI – serija
22.15 ŽREBANJE LOTO
22.20 TV DNEVNIK
22.30 ŠPORTNA RUBRIKA

AVSTRIJA I

0.00 ČAS V SLIKI in PRAVICA DO LJUBEZNI, ponovitev 1. dela
9.30 ANGLEŠČINA ZA ZAČETNIKE
10.00 ŠOLSKA TV
10.30 BANDELLIJEV ALIBI, ponovitev italijanskega filma (1988), igra Ugo Tognazzi
11.50 RAJI ŽIVALI, Družba gonjičev
12.10 ŠPORT V PONEDELJEK, ponovitev
13.00 ČAS V SLIKI
13.10 MI, ponovitev
13.40 NEKOČ
13.45 NOETOVA BARKA, Računalniška pomoč za gamse
14.15 OČARLJIVA JEANNIE, generalov hipi
14.40 FULL HOUSE, Diana je najlepša
15.30 Otroški program
15.35 TUDI HEC MORA BITI
16.00 AM, DAM, DES
16.20 NASVET PO ŽICI, otroška serija
16.30 MINI ATELJE
16.55 MINI ČAS V SLIKI
17.05 DEGRASSI JUNIOR HIGH, Potrebujem pomoč
17.30 MINI REPORTAŽA
17.55 YAKARI, risanka
18.00 MI
18.30 DOKTOR TRAPPER JOHN, Kratka sreča
19.22 ZNANJE DANES
19.30 ČAS V SLIKI
19.53 VREME
20.00 ŠPORT
20.15 Univerzum SESTRE NOČI: HIJENE, Neprizna-ni klan
21.07 DALLAS, Po polnoči
21.50 POGLEDI S STRANI
22.00 Frederic Forsyth predstavlja DVOMLJIVA DOTA, (The Price of the Bride – britanski film, 1989/90)
23.25 HAMER, Starega kova
0.00 ČAS V SLIKI

AVSTRIJA II

8.30 VREMENSKA PANORAMA
16.50 LEKSIKON UMETNIKOV, slikar Max Peintner
17.00 ŠOLSKA TV
17.30 ORIENTACIJA
18.00 PRAVICA DO LJUBEZNI, 2. del telenovele
18.30 WURLITZER
19.00 LOKALNI PROGRAM
19.30 ČAS V SLIKI
20.00 KULTURA
20.15 TISTA STVAR, kviz vodi Fritz Egner
21.07 REPORTAŽE IZ TUJINE, oddaja zunanjepolitične redakcije
22.00 ČAS V SLIKI
22.25 KLUB 2
ČAS V SLIKI

Sreda, 27. februar

SLOVENIJA I

8.35–12.20 in 14.35–0.55 TELETEKST TV SLOVENIJA
8.50 VIDEO STRANI
9.00 ŽIV ŽAV
9.50 PRIPOVEDKE IZ MEDENEGA CVETLIČNJAKA, (Ponovitev 5., zadnjega dela domače nadaljevanke, 1990)
11.20 VČERAJŠNJE SANJE, (YESTERDAY'S DREAMS – ponovitev 1/7 dela angleške nadaljevanke)
12.10 VIDEO STRANI
14.50 VIDEO STRANI
15.30 SOVA
TO NI SLUŽBA ZA ŽENSKE, (NO JOB FOR A LADY – 6., zadnji del angleške humoristične nanizanke), LOVEJOY (LOVEJOY – 9/10 del angleške nanizanke, 1988)
17.00 TV DNEVNIK I
17.05 NAJ TU OSTANE PRAGOZD, ponovitev
17.50 KLUB KLOBUK, kontaktna oddaja
19.00 RISANKA
19.30 TV DNEVNIK II
20.05 FILM TEDNA
TAXI BLUES
21.55 TV DNEVNIK III
22.20 VIDEOGODBA
23.05 SOVA
ALF, (ALF – 26. del ameriške humoristične nanizanke, 1986), LOVEJOY (LOVEJOY – 10., zadnji del angleške nanizanke, 1988), VELIKI FOTOGRAFI (5., zadnji del italijanske dokumentarne nanizanke)
0.45 VIDEO STRANI

SLOVENIJA II

16.00 SATELITSKI PROGRAMI – POSKUSNI PRENOSI
18.30 ALPE JADRAN
19.00 TV SLOVENIJA II – STUDIO MARIBOR
POSLOVNA BORZA
TV RULETA
19.30 TV DNEVNIK
20.00 ŽARIŠČE
20.30 HRESTAČ
22.05 MEDNARODNO DELAVSKO GIBANJE, (3/8 del dokumentarne oddaje)
GRENKI MIR
23.25 SVET POROČA
0.10 YUTEL

HRVAŠKA I

9.20 POROČILA
9.25 TV KOLEDAR
9.35 VRNITEV ANTILOPE, (THE RETURN OF ANTHELOPE – 9/13 del angleške nadaljevanke)
ŠOLSKI PROGRAM
10.00 BODITE Z NAMI
10.10 ZAKAJ, ZAKAJ?
10.25 PIXEL
10.55 PO DOLINI BEDNJE
11.25 IZ TUJEGA PROGRAMA ŽIVLJENJE – MOJE TELO, 17. del
12.00 POROČILA
12.10 VIDEO STRANI
12.20 SATELITSKI PROGRAM: SUPER CHANNEL
STARO ZA NOVO
15.35 OKNO – VRNITEV K STAXU., 2. del
16.30 VIDEO STRANI
16.45 POROČILA
16.50 TV KOLEDAR
17.00 POLIS ISSA: ZVEZDA HELENSKE DEMOKRACIJE
17.30 HRVAŠKA DANES
18.15 VRNITEV ANTILOPE, (THE RETURN OF ANTHELOPE – ponovitev 9/13 dela angleške nadaljevanke)
18.40 RISANKA
18.45 USODE
19.15 RISANKA
19.30 DNEVNIK I
20.00 FILMSKI VEČER
UPANJE IN BOLEČINA
21.50 DNEVNIK II
22.10 POROČILA V ANGLEŠČINI
22.15 ZNANSTVENI FORUM
23.45 POROČILA

HRVAŠKA II

16.20 VIDEO STRANI
16.25 DOBER DAN SPREGLEDALI STE – POGLEJTE
16.35 CHEERS, (Ponovitev ameriške humoristične nanizanke)
17.05 CAMPION, (Ponovitev 6/8 dela angleške nanizanke)
18.00 DOBER VEČER
18.05 URBSFOBILIA, tv igra
19.00 GLASBENI VSAKDAN
19.30 DOKUMENTAREC
20.00 ORSON IN PRIJATELJI, risana serija
20.10 OFF TEATER BAGATELLA
20.15 TOP CUP HTV
21.15 NORČIJE, (A BIT OF A DO – 4/6 del britanske humoristične nanizanke, 1989)
22.15 CAMPION, (7/8 del angleške nanizanke)
23.15 POROČILA
23.35 DOKUMENTAREC

KOPER

16.00 ŠPORTNE ODDAJE
18.30 PROGRAM V SLOVENSKEM JEZIKU
18.45 ODPRTA MEJA
19.00 TV DNEVNIK
19.25 ČAROBNA SVETILKA – OTROŠKI PROGRAM
ŽIVALSKI SVET – serija
GIANNI IN PINOTTO – Risanka
SPUNKY AND TADPOLE – Risanka
20.30 DRUŽINA SMITH – serija
21.00 DOKUMENTARNA ODDAJA: »KLIC IZ GLOBINE«
21.30 LETEČI ZDRAVNIKI – serija
22.15 TV DNEVNIK
22.25 ŠPORTNA RUBRIKA

AVSTRIJA I

9.00 ČAS V SLIKI in PRAVICA DO LJUBEZNI, ponovitev 2. dela
9.30 FRANCOŠČINA
10.00 ŠOLSKA TV
10.30 BOSONOGA GROFICA, (Barefoot Contessa – ameriški film, 1954)
12.35 MI, ponovitev
13.00 ČAS V SLIKI
13.10 REPORTAŽA IZ TUJINE, ponovitev
14.00 SADEŽI ZEMLJE, Paradižnik – vrnitev rajskega jabolka
14.15 OČARLJIVA JANNIE, Dvojni Tony, 1. del.
14.40 FULL HOUSE, Ruska romanca
15.30 Otroški program
15.35 DUCK TALES, Ponos družine, risanka
16.00 POŠKODOVANI BALON, lutkovna igrica
16.30 GLASBENA DELAVNICA
16.55 MINI ČAS V SLIKI
17.05 KOT MAČKA IN PES, Ura duhov
17.00 MINI KLUB
17.55 YAKARI, risanka
18.00 MI
18.30 DOKTOR TRAPPER JOHN, Nasvidenje, očka!
19.22 ZNANJE DANES
19.30 ČAS V SLIKI
19.53 VREME
20.15 ŠPORT
20.15 VRNITEV DON CAMILLA, (Le retour de Don Camillo – francosko-italijanski film, 1953)
22.00 POGLEDI S STRANI
22.10 TERMINUS, (Francoski znanstvenofantastični film, 1986)
23.30 HAMMER, Hudiči prihajajo
23.55 ČAS V SLIKI

AVSTRIJA II

8.30 VREMENSKA PANORAMA
16.50 LEKSIKON UMETNIKOV, slikarka Isolde Joham
17.00 FEEDBACK: VARNOST NE POZNA MEJA, 3-zadnji dej
17.30 ZEMLJA IN LJUDJE
18.00 PRAVICA DO LJUBEZNI, 3. zadnji del telenovele
18.30 WURLITZER
19.00 LOKALNI PROGRAM
19.30 ČAS V SLIKI
19.53 VREME
20.00 KULTURA
20.15 DRAGA JELENA, igra Ljudmila Rašumska
22.00 ČAS V SLIKI
22.23 Teleskop: MALI ZMAJI, 1. del: Hongkong
23.15 DISPUTATIONES, Countdown 2000, 3. del – Prof. Günther Kreil proti Christini von Weizsäcker
0.15 ČAS V SLIKI

Četrtek, 28. februar

SLOVENIJA I

8.35–12.25 in 14.35–0.00 TELETEKST TV SLOVENIJA
8.50 VIDEO STRANI
9.00 GRIZLI ADAMS, (40. del ameriške nanizanke)
9.25 DA NE BI BOLELO: ZDRAVJE
9.50 RAVNOTEŽJA: DRUŽBENE DEJAVNOSTI NA RAZPOTJU
10.30 SENJ, izobraževalna oddaja
11.00 ALFE JADRAN, ponovitev
11.30 ZAKON V LOS ANGELESU, (LA LAW – ponovitev 39. dela ameriške nadaljevanke), UNIČUJOČE NAVZKRIŽNO ZASLIŠEVANJE
12.15 VIDEO STRANI
14.50 VIDEO STRANI
15.00 ALPE JADRAN, ponovitev
15.30 ŽARIŠČE, ponovitev
16.00 SOVA, ponovitev LOVEJOY, (LOVEJOY – 10., zadnji del angleške nanizanke, 1988)
17.00 TV DNEVNIK I
17.05 ŽIVAL – ČLOVEK, (Ponovitev 1/5 dela ameriške poljudnoznanstvene serije)
17.55 FOSILI, izobraževalna oddaja
18.25 ZBIS: KOROŠKA PRAVLJICA
18.45 RISANKA
19.30 TV DNEVNIK II
20.05 SIMENON, (SIMENON – 6/13 del nanizanke)
21.10 TEDNIK
22.15 TV DNEVNIK III
22.35 SOVA
VSE RAZEN LJUBEZNI, (ANYTHING BUT LOVE – 26/28 del ameriške humoristične nanizanke), KRIMINALNA ZGODBA (CRIME STORY – ameriška nanizanka, 1988)
23.50 VIDEO STRANI

SLOVENIJA II

16.00 SATELITSKI PROGRAMI – POSKUSNI PRENOSI
17.30 REGIONALNI PROGRAMI TV SLOVENIJA
STUDIO LJUBLJANA
19.30 TV DNEVNIK
20.00 ŽARIŠČE
20.30 ZDAJ PA PO SLOVENSKO: (3/10 del izobraževalne oddaje)
DOBRO JUTRO, DOBER DAN
20.55 MALI KONCERT
21.15 SVET NA ZASLONU
21.45 KOMEDIJA NA SLOVENSKEM ODRU
JOŽEF IN MARIJA
23.00 YUTEL

HRVAŠKA I

9.15 POROČILA
9.20 TV KOLEDAR
9.30 JELENKO, otroška serija
ŠOLSKI PROGRAM
10.00 BODITE Z NAMI
10.05 IGRANIMANCIJA
10.20 PREMISLI – NAREDI SAM
10.35 ENERGIJA BIOMASE
10.55 UMETNOST SKRIVANJA
11.15 ČRKA IN SLIKA: KATUNARIĆ – HIMBA
11.30 NEMŠČINA: ALLES GUTE, 20. lekcija
12.00 POROČILA
12.10 VIDEO STRANI
12.20 SATELITSKI PROGRAM: SUPER CHANNEL
STARO ZA NOVO
15.15 HRVAŠKI PISATELJI NA TV EKRANU: ZAJEC
16.30 VIDEO STRANI
16.45 POROČILA
16.50 TV KOLEDAR
17.00 GENETIKA, (Poljudnoznanstveni film)
17.30 HRVAŠKA DANES
18.15 JELENKO, otroška serija
18.45 KRIŽEVCI NA RAZPOTJU
19.15 MALE SKRIVNOSTI VELIKIH KUHARSKIH MOJSTROV
19.30 DNEVNIK I
20.00 SPEKTER, politični magazin
21.05 KVIZKOTEKA
22.20 DNEVNIK II
22.40 POROČILA V ANGLEŠČINI
22.45 GLASBENA SCENA: SANJSKA SOANATA
23.45 POROČILA

HRVAŠKA II

15.50 VIDEO STRANI
15.55 DOBER DAN SPREGLEDALI STE – POGLEJTE
16.05 NORČIJE, (A BIT OF A DO – ponovitev 5/6 del britanske humoristične nanizanke, 1989)
18.00 DOBER VEČER
18.05 IGRE NA LEDU
19.30 GLASBENI VSAKDAN
20.00 ORSON IN PRIJATELJI
20.10 ZGODBA ZA LAHKO NOČ
20.15 ŠALJIVI HIŠNI VIDEO
20.45 TUDI TO JE ŽIVLJENJE
21.55 CAMPION, (8., zadnji del angleške nanizanke)
22.55 POROČILA
23.15 SPLOŠNA PRAKSA, (G. P. – 4/26 del avstralske nanizanka, 1986)

KOPER

16.00 ŠPORTNE ODDAJE
18.30 PROGRAM V SLOVENSKEM JEZIKU
18.45 ODPRTA MEJA
19.00 TV DNEVNIK
19.25 ČAROBNA SVETILKA – OTROŠKI PROGRAM
WOOBINDA – serija
19.50 AKTUALNA TEMA
20.30 »TUTTI FRUTTI« – Glasbena oddaja – VODI: ALEX BINI
21.30 LETEČI ZDRAVNIKI – serija
22.15 TV DNEVNIK
22.25 ŠPORTNA RUBRIKA

AVSTRIJA I

9.00 ČAS V SLIKI in PRAVICA DO LJUBEZNI, ponovitev 3. dela
9.30 ZEMLJA IN LJUDJE
10.00 ŠOLSKA TV
10.30 VRNITEV DON CAMILLA, ponovitev francosko-italijanskega filma (1953)
12.15 KLUB ZA SENIORJE, ponovitev
13.00 ČAS V SLIKI
13.10 MI, ponovitev
13.40 NEKOČ
13.45 NOETOVA BARKA, ponovitev
14.15 OČARLJIVA JEANNIE, Dvojni Tony, 2. del
14.40 FULL HOUSE, Naj se reši, kdor se lahko – igra Joseph Bologna
15.30 AM, DAM, DES
16.20 MINI ČAS V SLIKI
17.05 SUPERBABICA, Čudežni žarek
17.30 MINI LEKSIKON
17.55 YAKARI, risanka
18.00 MI
18.30 DOKTOR TRAPPER JOHN, Divja mačka, zadnji del
19.22 ZNANJE DANES
19.30 ČAS V SLIKI
19.53 VREME
20.00 ŠPORT
20.15 ZANESLJIVO JE ZANESLJIVO, Hai ahoi
21.20 DOBRODOŠLI V KLUBU
22.20 POGLEDI S STRANI
22.30 VELIKI WALDO PEPPER, (The Great Waldo Pepper – ameriški film, 1975)
0.15 HAMMER, Polni zadetek
0.40 ČAS V SLIKI

Petek, 1. marec

SLOVENIJA I

8.35–11.20 in 14.05–0.40 TELETEKST TV SLOVENIJA
8.50 VIDEO STRANI
9.00 KLUB KLOBUK
10.10 SIMENON, (Ponovitev 6/13 dela francosko/švicarsko/nemško/avstrijsko/nizozemske nanizanke)
11.10 VIDEO STRANI
14.20 VIDEO STRANI
14.30 SVET NA ZASLONU, ponovitev
15.00 ŽARIŠČE, ponovitev
15.30 SOVA, ponovitev
VSE RAZEN LJUBEZNI, (ANYTHING BUT LOVE – 26/28 del ameriške humoristične nanizanke), KRIMINALNA ZGODBA (CRIME STORY – ponovitev 1. dela ameriške nanizanke, 1988)
17.00 TV DNEVNIK I
17.05 TEDNIK, ponovitev
18.10 ZGODBE O POLUHCU, (3/12 del otroške nanizanke)
POLUHEC V SOSEDOVEM VNOGRADU
18.25 PASJA PRIPOVED ALI KAKO JE BILO..., (4/6 del češke nanizanke)
19.00 RISANKA
19.30 TV DNEVNIK II
19.59 ZRCALO TEDNA
20.20 ŠKANDALI, (2/4 del ameriške dokumentarne serije)
21.15 POPOLNI VOHUN, (THE PERFECT SPY 1/7 del angleške nadaljevanke)
22.15 TV DNEVNIK III
22.35 SOVA
DRAGI JOHN, (DEAR JOHN – 2/19 del ameriške humoristične nanizanke), TWIN PEAKS (1/21 del ameriške nadaljevanke, 1990)
0.30 VIDEO STRANI

SLOVENIJA II

9.00 SATELITSKI PROGRAMI – POSKUSNI PRENOSI
9.50 Hafjell: SVETOVNI POKAL V ALPSKEM SMUČANJU: VELESLALOM (M),. prenos 1. teka
10.30 SATELITSKI PROGRAMI – POSKUSNI PRENOSI
13.25 Hafjell: SVETOVNI POKAL V ALPSKEM SMUČANJU: VELESLALOM (M),. prenos 2. teka (do 14.10)
16.00 SATELITSKI PROGRAMI – POSKUSNI PRENOSI
17.00 REGIONALNI PROGRAMI TV SLOVENIJA
STUDIO MARIBOR: TELE M
17.58 Ljubljana: KONČNICA DP V HOKEJU NA LEDU: Olimpija – Medveščak, prenos
20.00 ŽARIŠČE
20.30 EX LIBRIS
21.25 KONCERT IZ ZEMONA
KOMORNI ORKESTER RTV SLOVENIJA, 1. del
22.10 YUTEL
22.55 VIDEONOČ

HRVAŠKA I

9.15 POROČILA
9.20 TV KOLEDAR
9.30 POVEJTE MI, KAJ NAJ POČNEM (1/8 del mladinske dokumentarne serije)
ŠOLSKI PROGRAM
10.00 EDUKON, kontaktni program
11.30 PREŽIVETJE:
12.00 POROČILA
12.10 VIDEO STRANI
12.20 SATELITSKI PROGRAM: SUPER CHANNEL
STARO ZA NOVO
14.50 V. Lisinski: PORIN
16.20 VIDEO STRANI
16.35 POROČILA
16.40 TV KOLEDAR
16.50 93
17.00 RAZSTAVA ZNANSTVENIH KNJIG
17.30 HRVAŠKA DANES
18.15 POVEJTE MI, KAJ NAJ POČNEM, ponovitev
18.45 POLNA HIŠA, (FULL HOUSE – 13 del ameriške humoristične nanizanke)
19.10 SNEŽENI MOŽ, risana serija
19.30 DNEVNIK I
20.00 LET GOLOBICE, (EL VUELO DE LA PALOMA – španski barvni film, 1989)
21.30 DUOPTRIJA, talk show
22.20 DNEVNIK II
22.40 POROČILA V ANGLEŠČINI
23.45 SLIKE ČASA
0.45 VIDEONOČ
3.15 POROČILA

HRVAŠKA II

15.00 VIDEO STRANI
15.05 DOBER DAN SPREGLEDALI STE – POGLEJTE
15.15 SPLOŠNA PRAKSA, (G. P. – ponovitev 4/26 dela avstralske nanizanke)
16.10 Hafjell: SVETOVNI POKAL V ALPSKEM SMUČANJU: VELESLALOM (M), posnetek
17.10 KVIZKOTEKA, ponovitev
18.25 CAMPION, (Ponovitev 8., zadnji del angleške nanizanke)
19.20 DOBER VEČER
19.30 GLASBENI VSAKDAN
20.00 ORSON IN PRIJATELJI
20.10 ZGODBA ZA LAHKO NOČ
20.15 ŽIVALI V VOJNI, dokumentarec
21.15 NOSTALGIJA
21.55 ALF, (Ameriška humoristična nanizanka)
22.20 NOVA DOBA
22.35 ZABAVNI KOLAŽ
23.10 POROČILA
23.30 VOJNA IN SPOMINI, (WAR AND REMEMBRANCE – 11/12 del ameriške nadaljevanke, 1988)

KOPER

16.00 ŠPORTNE ODDAJE
18.30 PROGRAM V SLOVENSKEM JEZIKU
18.45 ODPRTA MEJA
19.00 TV DNEVNIK
19.25 ČAROBNA SVETILKA – OTROŠKI PROGRAM
ŽIVALSKI SVET – serija
BOER, DON CHUCK – Risanka
SPUNKY AND TADPOLE – risanka
20.00 SKRIVNOSTI SVETA – Dokumentarna oddaja
20.30 SARIN DNEVNIK – TV nanizanka v 13. delih
9. del: »DECEMBER 1933 – USODI IZ OČI V OČI«
21.30 LETEČI ZDRAVNIKI – serija
22.15 TV DNEVNIK
22.25 ŠPORTNA RUBRIKA

AVSTRIJA II

16.35 NASLEDNICA, (Hold the Dream – 10. – zadnji del britanske nadaljevanke, 1986)
17.30 LETO DNI NA ANTARTIKI, 1. del
18.00 PRAVICA DO LJUBEZNI, 5. del telenove
18.30 WURLITZER
19.00 LOKALNI PROGRAM
19.30 ČAS V SLIKI
19.53 VREME
20.00 KULTURA
20.15 KNOFF-HOFF SHOW, Presenetljive tehnične zvijače in zabavni znanstveni preizkusi
21.00 MEDIJ, radijske in televizijske zgodbe
21.15 BLIŽNJI POSNETEK, oddaja o TV programu
22.00 ČAS V SLIKI
22.25 ŠPORT: FINALE SP V HOKEJU
22.55 RAZBITE MOŠKE SANJE, (Dem Dreams of Monochrome Man)
23.50 SEDEM SAMURAJEV, (Shichinin no samurai – japonski film, 1954)
1.25 ČAS V SLIKI

BIRO STIK d.o.o. PRODAJA RAČUNALNIŠKE OPREME IN PISARNIŠKE MEHANIZACIJE
63000 CELJE, PARTIZANSKA 35, TELEFON: 063/21-614, FAX: 26-089, ŽIRO RAČUN: SDK CELJE 50700-601-13859

Prodaja računalniške opreme in poslovne mehanizacije po konkurenčnih cenah.

- Fotokopirni stroji: Minolta, Ricoh, Olivetti
- Laserski tiskalniki
- Tiskalniki
- Ploterji
- Registrske blagajne in druga oprema

Po ugodni ceni vam nudimo tudi potrošni material (papir, barve...)

Vse zgoraj navedene stroje servisira

biroservis
SLUGA DANIJEL & ALEŠ

RADIJSKI SPORED

od 21. do 27. februarja

Radio Celje

Četrtek, 21. 2.: 8.00 Napoved, 8.05 Poročila, 8.15 Obvestila, 8.30 Pogled v Delo, 8.45 Horoskop, 9.00 Dopoldne z vami, 10.00 Poročila, 10.45 Danes v Večeru, 11.00 Opoldanska mavrica, 13.00 Danes do 13-tih (prenos RS), 13.30 Za najmlajše, 14.30 Kam danes?, 15.00 Poročila, 15.30 Dogodki in odmevi (prenos RS), 16.00 Čestitke in pozdravi, 16.30 Izletnikov križ-kraž, 17.00 Kronika, osmrtnice, 17.30 Odprto z violinskim ključem – disco glasba, 19.00 Zaključek sporeda.

Petek, 22. 2.: 8.00 Napoved, 8.05 Poročila, 8.15 Obvestila, 8.30 Pogled v Delo, 9.00 Petkov mozaik, 10.00 Poročila, 10.45 Danes v Večeru, 11.00 Opoldanska mavrica, 12.30 Kuharski kotiček, 13.00 Danes do 13-tih (prenos RS), 13.30 Za najmlajše, 14.30 Kam danes?, 15.00 Poročila, 15.30 Dogodki in odmevi (prenos RS), 16.00 Čestitke in pozdravi, 17.00 Kronika, osmrtnice, 17.30 Rumeni CE, 19.00 Zaključek sporeda.

Sobota, 23. 2.: 8.00 Napoved, 8.05 Poročila, 8.15 Obvestila, 8.30 Pogled v Delo, 8.45 Horoskop, 9.00 Dopoldne z vami, 10.00 Poročila, 10.25 Danes v Večeru, 10.30 Filmski sprehodi, 11.00 Opoldanska mavrica, 12.30 Študentski servis, 13.00 Danes do 13-tih (prenos RS), 13.30 Za najmlajše, 14.30 Kam danes?, 15.00 Poročila, 15.30 Dogodki in odmevi (prenos RS), 16.00 Čestitke in pozdravi, 17.00 Kronika, osmrtnice, 17.30 Odprto z violinskim ključem – Lestvica zabavnih melodij – LZM, 19.00 Večerni spored – šport, kultura, film, 23.00 Zaključek sporeda.

Nedelja, 24. 2.: 8.00 Napoved, 8.05 Poročila, 8.15 Obvestila, 8.45 Horoskop, 9.00 Čaj za dva, 10.00 Poročila, 11.00 Kmetijska oddaja, 12.30 Iz domačih logov (Jure Krašovec), 13.00 Novice, 13.05 Čestitke in pozdravi.

Ponedeljek, 25. 2.: 8.00 Napoved, 8.05 Poročila, 8.15 Obvestila, 8.30 Pogled v Delo, 8.45 Horoskop, 9.00 Športno dopoldne, 10.00 Poročila, 10.45 Danes v Večeru, 11.00 Opoldanska mavrica, 13.00 Danes do 13-tih (prenos RS), 13.30 Za najmlajše, 14.30 Kam danes?, 15.00 Poročila, 15.30 Dogodki in odmevi (prenos RS), 17.00 Kronika, osmrtnice, 17.30 Odprto z violinskim ključem – Lestvica domačih melodij, 19.00 Zaključek sporeda.

Torek, 26. 2.: 8.00 Napoved, 8.05 Poročila, 8.15 Obvestila, 8.30 Pogled v Delo, 8.45 Horoskop, 9.00 Dopoldne z vami, 10.00 Poročila, 10.15 Glasbene novosti, 10.45 Danes v Večeru, 11.00 Opoldanska mavrica, 13.00 Danes do 13-tih (prenos RS), 13.30 Za najmlajše, 14.30 Kam danes?, 15.00 Poročila, 15.30 Dogodki in odmevi (prenos RS), 17.00 Kronika, osmrtnice, 17.30 Odprto z violinskim ključem, 19.00 Zaključek sporeda.

Sreda, 27. 2.: 8.00 Napoved, 8.05 Poročila, 8.15 Obvestila, 8.30 Pogled v Delo, 8.45 Horoskop, 9.00 Pokličite in vprašajte, 10.00 Poročila, 10.45 Danes v Večeru, 11.00 Opoldanska mavrica, 13.00 Danes do 13-tih (prenos RS), 13.30 Za najmlajše, 14.30 Kam danes?, 15.00 Poročila, 15.30 Dogodki in odmevi (prenos RS), 17.00 Kronika, osmrtnice, 17.30 Brane Rančel na Radiu Celje, 19.00 Zaključek sporeda.

Radio Celje oddaja vsak dan od 8.00 do 19.00, ob nedeljah od 8.00 do približno 15.00, na UKV frekvencah 100,3 in 95,9 MHz – stereo.

Radio Velenje

Petek, 22. 2.: 15.00 Začetek sporeda, 15.15 Poročila, 15.30 Dogodki in odmevi (prenos osrednje informativne oddaje Radia Slovenije), 16.10 Ekologi imajo besedo, 16.20 Za konec tedna, 16.30 Oddaja o kulturi, 17.00 Vaše čestitke in pozdravi, 18.00 V imenu Sove, 19.00 Vi izbirate, mi vrtimo, 20.00 Lahko noč.

Nedelja, 24. 2.: 11.00 Začetek sporeda, 11.15 Poročila, 11.25 Kdaj, kje, kaj, 11.30 Z mikrofonom med vami, 12.00 Od vrat do vrat (odgovorili bomo na vprašanja, ki ste nam jih zastavili pred 14 dnevi, takoj za tem pa sprejemali takšna vaša vprašanja, na katera sami ne uspete dobiti odgovorov), 12.30 Konec opoldanskega javljanja, 15.00 Vaše čestitke in pozdravi.

Ponedeljek, 25. 2.: 15.00 Začetek sporeda, 15.15 Poročila, 15.30 Dogodki in odmevi, 16.10 Kdaj, kje, kaj, 16.15 Minute z domačimi ansambli, 17.00 Ponedeljkov šport na Radiu Velenje, 18.00 Najboljše, najnovejše, 19.00 Na svidenje.

Sreda, 27. 2.: 15.00 Začetek sporeda, 15.15 Poročila, 15.30 Dogodki in odmevi, 16.20 Kdaj, kje, kaj, 17.00 Mi in vi (naš gost bo predsednik skupščine občine Mozirje Andrej Presečnik), 18.00 Kakšen promet bomo imeli v središču Velenja, 19.00 Na svidenje.

Radio Velenje oddaja na UKV območju na frekvencah 98,9 in 97,2 MHz.

JEZIKOVNA ŠOLA BABYLON

Ker v mesecu februarju nismo mogli ugoditi vsem, ki ste se zanimali za osvežilni intenzivni tečaj angleškega jezika za odrasle, sporočamo, da se bo

4. MARCA 1991 pričela še ena skupina osvežilnega tečaja, ki bo potekal 2x tedensko po 2 šolski uri, na Gimnaziji v Celju.

Vse informacije in prijave po telefonu (063) 36-390. Vljudno vabljeni.

GREMO V KINO

CELJSKI KINEMATOGRAFI

KINO UNION
Dnevi slovenskega filma:
20. 2.: JEČARJI
21. 2.: UMETNI RAJ
22. 2.: DECEMBRSKI DEŽ
23. 2.: DO KONCA IN NAPREJ
od 24. 2.: SMERA – ameriški film

KINO MALI UNION
20. in 21. 2.: Dnevi slovenskega filma: TEKMOVALNI PROGRAMI SLOVENSKIH KRATKIH FILMOV
22. 2.: Dnevi slovenskega filma: RETROSPEKTIVA FILMOV DUŠANA POVHA

KINO METROPROL
Dnevi slovenskega filma:
20. 2.: MAJA IN VESOLJČEK
20. 2.: RAZSELJENA OSEBA
21. 2.: TI LOVIŠ
21. 2.: CHRISTOPHOROS
22. 2.: POLETJE V ŠKOLJKI
22. 2.: RDEČE KLASJE
23. 2.: KEKEC
23. 2.: NASVIDENJE V NASLEDNJI VOJNI
od 24. 2.: IZGANJALEC HUDIČA – ameriški film
od 24. 2.: HENRY IN JUNE – ameriški film

KINO DOM
do 23. 2.: NAJBOLJ NORI BOŽIČ – ameriški film
od 24. 2.: JEKLENI OREL – ameriški film

KINO VELENJE
21. 2.: ŽRELO IV. – ameriški film
22., 23. in 24. 2.: PIŠTOLE BREZ KONTROLE – ameriški film
26. 2.: AMADEUS – ameriški film

Nočni kino
22., 23. in 24. 2.: OBSEDENOST – ameriški film

Filmsko gledališče
25. 2.: AMADEUS – ameriški film

KINO DOM KULTURE
24. 2.: PRIHAJAJO SMRKCI – ameriški film

KINO ŠOŠTANJ
24. 2.: ŽRELO IV. del – ameriški film
25. 2.: PIŠTOLE BREZ KONTROLE – ameriški film

KINO ŠMARTNO OB PAKI
22. 2.: PIŠTOLE BREZ KONTROLE – ameriški film

KINO UNIOR ZREČE
21. 2.: POVEST IZ TEMNE STRANI – ameriški film
22. 2. in 23. 2.: KAVARNA ZA VAKARES – ameriški film
24. 2.: CELIČNA PRAVDA – ameriški film

KINO DOM MOZIRJE
21. 2.: KROKODIL DUNDEE II. del – ameriški film
23. 2. in 24. 2.: GREMLINI II. del – ameriški film

KINO JELKA NAZARJE
23. 2. DO 24. 2.: LJUDJE IZVEN ZEMLJE – ameriški film
27. 2.: SERVIS ZA MOŠKE – ameriški film

KINO LJUBNO
23. do 24. 2.: DEBI OSVAJA DALLAS – ameriški film
24. 2.: OTROŠKI KINO ob16.30.

KINO ŠMARJE PRI JELŠAH
22. 2.: ŠOFER GOSPODIČNE DAISY – ameriški film
23. 2.: POPOLDANSKE SLASTI – ameriški film
24. 2.: ZAROTA V SAN FRANCISKU II. del – ameriški film

KINO ZDRAVILIŠČE ROGAŠKA SLATINA
21. 2. in 22. 2.: SMRTONOSNA PRASKA – ameriški film
23. 2. in 24. 2.: ZELENCI VRAČAJO UDAREC – ameriški film
25. 2. in 26. 2.: STEKLENA TIŠINA – ameriški film

Nočni kino:
22. 2. in 23. 2.: NEUTRUDNI LJUBIMEC – ameriški film

Dežurstva zdravstvenih domov

Zdravstvena služba v vseh zdravstvenih domovih na našem območju je organizirana v dopoldanskih in popoldanskih ordinacijah: v Zdravstvenem domu v Velenju pa je zdravnik dežuren v sprejemni pisarni. V Zdravstvenih domovih v Celju, Šentjurju, Žalcu, Šmarju in Rogaški Slatini ter izmenoma tudi v zdravstvenih postajah Kozje, Bistrica ob Sotli in Podčetrtek je dežurna zdravstvena služba med 19. in 7. uro zjutraj naslednjega dne. V Slovenskih Konjicah, Velenju in Laškem pa zdravniki dežurajo med 20. in 7. uro zjutraj naslednjega dne.

Telefoni: Celje: 27-721, 26-113, Šentjur: 741-511, Slovenske Konjice: 751-522, Šmarje: 821-021, Rogaška Slatina: 811-621, Žalec: 711-138, Rogatec: 826-016, Kozje: 770-010, Podčetrtek: 882-018, Bistrica ob Sotli: 784-110, Velenje: 856-711 in Laško: 731-233.

TRŽNICA

Malo prodajalcev, še manj kupcev

Zlasti med tednom je celjska tržnica prazna, saj je malo prodajalcev in še manj kupcev. Stojnice samevajo, delno se napolnijo le konec tedna. Prodajajo že prve breskve, ki so po 140 din. Bolj kot kupujejo, pa jih redki kupci opazujejo.

Celjska tržnica	kg/din
cvetača	60
čebula	15–25
česen	70–80
krompir	15
fižol	60–70
koleraba	20–30
korenje	20–40
pesa	20–35
ohrovt	30
peteršilj	40
radič	120

Celjska tržnica	kg/din
endivja	60–70
špinača	100
regrat	100
kislo zelje, repa	30
breskve	140
banane	25–30
grozdje, grenivke, hruške	30
jabolka	10
limone	20
orehova jederca	100–130
rozine	25
suhe slive	50–60
mandarine	35
pomaranče	25
maslo	60
smetana, skuta	40
kajmak	240
srbski sir	100
jajca	1,80–4
zaklane kokoši	43
zaklani piščanci	45
liter bučnega olja	90
šopek teloha	20
kozarček bučnic	5

PRIREDITVE

V razstavnih prostorih Gorenja Servis v Velenju je do 14. marca na ogled prodajna razstava slik Mersada Berberja, Jožeta Ciuhe, Božidarja Jakca in drugih avtorjev iz likovne zbirke velenjskega kulturnega centra.

V gasilskem domu na Loki pri Taboru bo v soboto, 23. februarja ob 19. uri premiera dela Oh ti ljubi starši. Igro bo izvedla Gledališka skupina KD Tabor, adaptacijo je pripravil Jaka Jeršič, delo pa je režirala Jožica Ocvirk.

V Slovenskem ljudskem gledališču v Celju bo danes, v četrtek 21. februarja ob 19.30 uri gostovalo Stalno slovensko gledališče iz Trsta s predstavo Tetovirana roža za abonma četrtek in za izven. Isto predstavo bodo ponovili jutri, v petek 22. februarja za abonma premiera, ter v soboto, 23. februarja za abonma sobota večerni in za izven.

V Šentjurju bo v soboto, 23. februarja ob 19.30 uri gostovalo Slovensko ljudsko gledališče iz Celja s predstavo Svetlane Makarovič Kabaret 91 v režiji Vinka Möderndorferja.

V Likovnem salonu v Celju je na ogled razstava Hvalnica praznemu prostoru, avtorja Jožeta Muhoviča.

V galeriji Velenje bo jutri, v petek 22. februarja ob 19. uri otvoritev razstave plastik akademskega kiparja Erika Lovka. Pri otvoritvi bosta sodelovala mezzosopranistka Majda Švagan in pianist Robert Maracsek.

V domu kulture v Velenju bo v soboto 23. februarja ob 10. in 16. uri lutkovna predstava Janko in Metka za lutkovni abonma in za izven.

V domu kulture v Velenju bo v torek, 26. februarja ob 19.30 uri gostoval zagrebški Teater u gostima s predstavo Sarmica v režiji Relje Bašića. Predstava bo za beli abonma in za izven, isto predstavo pa bodo ponovili v sredo, 27. februarja ob 19.30 uri za zeleni abonma in za izven.

V Pivnici v Rogaški Slatini bo v petek, 22. februarja ob 20. uri koncert mladinskega pevskega zbora iz Dornave, v torek, 26. februarja bo ob 20. uri večer folklore s FS Minerali. Hkrati pa je v Pivnici na ogled razstava Slikarji Rogaški Slatini.

V knjižnici Edvarda Kardelja v Celju je do konca februarja na ogled razstava Slovenske slovnice in Fran Miklošič.

V Muzeju grafičnih umetnosti v Rogaški Slatini je na ogled razstava bakrorezov z različno tematiko.

V agenciji Dopo v Celju do konca februarja razstavlja Alica Javšnik, članica Društva likovnikov amaterjev iz Celja.

V Kulturnem domu v Šoštanju je na ogled razstava del Jožeta Napotnika.

Na Gimnaziji Celje bo v petek, 22. februarja ob 19. uri 2. repriza drame Opoj v izvedbi Eksperimentalnega gledališča KD Anton Aškerc Gimnazije Celje.

V Slovenskem ljudskem gledališču v Celju bo v ponedeljek, 25. februarja ob 19. uri predstava Vinka Möderndorferja Camera obscura za abonma V. mladinski in za izven.

V hotelu Dobrna je do konca februarja na ogled razstava del Dušana Nagliča.

V Muzeju revolucije v Celju do 23. februarja razstavlja slike na steklu Jaglenka Leban-Markulj, v ponedeljek 25. februarja pa bo ob 18. uri otvoritev pregledne razstave članov Društva likovnikov amaterjev Celje.

V osnovni šoli Luče bo danes, v četrtek 21. februarja ob 11. uri glasbena pravljica Kozliček Meketajček, v nedeljo, 24. februarja pa bo ob 17. uri koncert pevskih zborov.

V Kulturnem domu na Rečici bo v nedeljo, 24. februarja ob 15. uri koncert pevskih zborov.

V Osnovni šoli Šmihel nad Mozirjem bo v nedeljo, 24. februarja ob 15. uri gledališka igra Dva para v izvedbi, PD Nova Štifta.

V galeriji Mozirje je na ogled razstava del umetnika Lojzeta Perka.

V Kulturnem domu v Mozirju bo v petek, 22. februarja ob 18. uri koncert pevskih zborov.

V Osnovni šoli v Mozirju bo v torek, 26. februarja ob 9.30 uri predstavitev godčevskih viž, ob 11.30 uri pa bo predstavitev še v Osnovni šoli Gornji Grad.

V galeriji Mozaik v Celju je na ogled razstava olj Adija Arzenška iz avtorjevega novega ciklusa.

Veterinarska dežurstva

VETERINARSKA POSTAJA CELJE: Delovni čas veterinarjev na veterinarski postaji v Celju je od 7.00 do 14.30. Ambulanta za male živali je vsak dan dopoldan (razen ob nedeljah in praznikih) od 8. do 10. ure, ob torkih in četrtkih pa tudi popoldan od 16. do 17. ure, sicer pa je dežurna služba za nujne primere organizirana v popoldanskem in nočnem času. Telefon: 34-233.

VETERINARSKA POSTAJA LAŠKO: Veterinarska služba v občini Laško je v rednem delovnem času od 7. do 15. ure organizirana na veterinarskih postajah v Laškem in Radečah. Dežurstvo od 15. do 7. ure pa je za celo občino na veterinarski postaji Laško, telefon: 731-485. V primeru odsotnosti veterinarja v času dežurstva pa lahko sporočilo pustite pri vratarju Pivovarne, telefon: 731-121.

VETERINARSKA POSTAJA SLOVENSKE KONJICE: Na veterinarski postaji v Slovenskih Konjicah je redni delovni čas veterinarjev od 7. do 12. ure, od 15. do 7. ure zjutraj naslednjega dne pa je organizirano dežurstvo. Telefon na veterinarski postaji: 751-166.

VETERINARSKA POSTAJA ŽALEC: Na veterinarski postaji v Žalcu je redni delovni čas veterinarjev od 6. do 14. ure, neprekinjeno dežurstvo za celo občino pa je od 14. do 6. ure naslednjega dne. Dežurstvo je organizirano tudi ob koncu tedna in ob praznikih. Telefon: 714-144.

VETERINARSKA POSTAJA MOZIRJE: V Mozirju na veterinarski postaji je redni delovni čas veterinarjev vsak dan, razen ob nedeljah od 7. do 15. ure, redna dopoldanska ambulanta pa od 7. do 9. ure. Do 24. februarja bo dežural Marjan Lešnik, dipl. vet. iz Ljubija, tel. 831-219, od 25. februarja dalje pa Ciril Kralj, dipl. vet. iz Ljubnega, tel. 841-410.

VETERINARSKA POSTAJA ŠENTJUR: Na šentjurski veterinarski postaji je redni delovni čas veterinarjev od 7. do 15. ure vsak dan, od 15. ure do 7. ure naslednjega dne pa je organizirano dežurstvo. 21. februarja bo dežural Franci Zapušek, dipl. vet., tel. 741-935, od 22. februarja dalje pa bo dežural Jože Pangerl, dipl. vet., tel. 741-041.

BORZA DELA

Informacije o prostih delovnih mestih, objavljenih pri Republiškem zavodu za zaposlovanje – območni enoti Celje, dne 18. 2. 1991.
Pojasnila o pogojih za sklenitev delovnega razmerja dobijo kandidati pri organizacijah ali delodajalcih.

Delovne organizacije	Poklic	Delovno mesto
Občina Žalec-obč. geodetska uprava	dipl. ing. geodezije	ref. za prostorski inf. sistem
Zdravstveni center DSSS	dipl. ing. strojništva	dipl. ing. strojništva
Zdravstveni center DSSS	dipl. ing. elektrotehnike	dipl. ing. elektrotehnike
EMO Celje	dipl. ing. kemijske tehn.	vod. površinske zaščite z lakiran.
Ljubljanska banka Celje	računalniški tehnik ali ing. računalništva	programer
Vzgojno varstvena organizacija Šentjur	vzgojitelj	vzgojitelj

rias računalniški inženiring

Podjetje za računalniški inženiring d.o.o.

Opravljamo knjigovodske storitve za obrtnike, trgovine ter privatna podjetja (vodenje poslovnih knjig).

Programska oprema po konkurenčnih cenah:
- materialno in skladiščno poslovanje
- fakturiranje
- finančno poslovanje
- vodenje trgovin
- kadrovska evidenca
- osnovna sredstva
- vodenje ligaških tekmovanj
- osebni dohodki (po novi zakonodaji)
- programska oprema po naročilu

Pozanimajte se pri naših predstavnikih:
Rogaška Slatina tel. (063) 816-601
Žalec tel. (063) 713-496 in
Dobrna tel. (063) 778-134

Podjetja, ki jih pri gradnji ne morete zaobiti:

Kamnu smo dali novo vsebino

KAMEN d.o.o.

Podjetje za obdelavo naravnih kamnov, Lava 1 Celje, tel: 33-468

- *obdelava in vgrajevanje vseh vrst kamnov v vseh tehnologijah*
- *izdelovanje spomenikov, graviranje, preoblikovanje*
- *izredne plačilne možnosti – ugodni krediti*

KERAMIKA d.o.o.

Podjetje za instalacijska in zaključna dela v gradbeništvu

Lava 1, Celje, tel. 33-468

- *polagamo keramične ploščice na tla, stene, terase...*
- *polagamo kamen*
- *postavljamo keramične peči*

Za končni estetski in funkcionalni učinek

POLZELA
tovarna nogavic polzela

POLZELA tovarna nogavic, p.o. Polzela

vabi k sodelovanju delavca za opravljanje del

vodja prodajnega sektorja – domači trg

Od kandidatov pričakujemo, da imajo:
- visoko ali višjo izobrazbo ekonomske smeri
- najmanj 4 leta delovnih izkušenj na komercialnem področju
- sposobnosti za organizacijo in vodenje ter, da so dinamični, komunikativni in uspešni.

Kandidat bo izbran za dobo 4 let.

Pismene prijave z dokazili o izpolnjevanju pogojev naj kandidati posredujejo na gornji naslov v 10 dneh po objavi.

»LIKO«
Industrija kovinske opreme Liboje p.o.
Liboje 26 a – 63301 Petrovče

Zbor delavcev razpisuje dela in naloge

direktorja podjetja

Kandidati morajo izpolnjevati naslednje pogoje:
- da imajo višjo strokovno izobrazbo tehnične ali ekonomske smeri
- da imajo 4 leta delovnih izkušenj pri opravljanju odgovornih del
- da imajo sposobnost za delo z ljudmi, za organiziranje, vodenje in usklajevanje delovnega procesa.

Izbranega kandidata bomo imenovali za mandatno dobo 4 leta.

Pisne prijave v zaprti ovojnici z oznako »za razpisno komisijo« ter dokazila o izpolnjevanju zahtevanih pogojev z opisom dosedanjih delovnih izkušenj naj kandidati pošljejo na gornji naslov v 15 dneh po objavi.

Kandidate bomo o izbiri obvestili v 15 dneh po opravljeni izbiri.

MZKZ

Mercator - Zgornjesavinjska kmetijska zadruga Mozirje

MERCATOR – ZKZ MOZIRJE, DE TRGOVINA IN GOSTINSTVO

vam nudi v svojih poslovalnih enotah:
- VELEPRODAJA SP. REČICA
- TRGOVINA KPC LJUBIJA
- BLAGOVNICA LJUBNO
- ŽELEZNINA GORNJI GRAD

- ***vse vrste oken – strešna okna***
- ***podstrešne stopnice***
- ***gradbeni les***
- ***mizarski les***

po starih proizvodnih cenah od proizvajalca GLIN NAZARJE – nove cene so višje do 25%.

NUDIMO VAM MOŽNOST NAKUPA:
- **pri takojšnjem plačilu 10% popust**
- **z naročilom preko stanovanjske zadruge brez plačila prometnega davka**
- **na kredit**

Kupce črnih in pocinkanih cevi obveščamo, da imamo od 1. 2. naprej na zalogi v veleprodaji in maloprodaji v Spodnji Rečici:
- ***črne in pocinkane šivne cevi od 3/8 do 2" in črne šivne cevi od 3/8 do 2" v drugi klasi***
- ***komercialni odpad***

KUPCI, IZKORISTITE UGODNOST POCENI NAKUPA!

MERCATOR – ZKZ MOZIRJE, DE TRGOVINA

PAPILLON

trgovina z metražnimi tkaninami
Zidanškova la – Celje
(Friderikov atrij)
tel.: 29–596

POSEBNA PRILOŽNOST OB PRAZNIKU ŽENA!

Znižanje cen tkanin do 50%. Tkanine za balonske plašče že od 90 din naprej.

Nudimo pa vam tudi velik izbor domačih in uvoženih tkanin za prihajajočo pomlad.

IZBA p.o.

STANOVANJSKA ZADRUGA

Mariborska cesta 1, 63000 CELJE
tel.: (063) 21-700, 21-725; fax: (063) 28-311

GRADITELJI – Z NAMI GRADITE NAJCENEJE

- **Vam nudi:** najcenejšo gradnjo stanovanjskih objektov, ostalih objektov in adaptacij.
- Velika ponudba gradbenih materialov in finalne opreme brez maloprodajnih trgovskih marž.
- Nudimo dostavo materialov na gradbišče.
- Pristopni delež 50 din.
- Provizija samo 3%.

Z IZBA GRADITE CENEJE

KLINKER

STOPITE NA TRDNA TLA!

UGODNOSTI V TEM MESECU
- *klinker keramične ploščice še po starih cenah do 1. 3. 91.*
- *akcijska prodaja žlebov in dodatnih elementov*
- *poroliti vseh dimenzij po ugodnih cenah*
- *nosilci po tovarniških cenah*
- *parket*
- *nudimo možnost nakupa na posojilo (tudi za člane stanovanjskih zadrug)*

STOPITE NA TRDNA TLA!

Tel. (063) 33-421

Ljubečna Celje

moda CELJE
TRGOVSKO PODJETJE
Prešernova 7

MODA

Vabi cenjene stranke k nakupu na Prešernovo 7 – v skladiščne prostore
- **VELEPRODAJE**
- **KOOPERACIJE**
- **ZUNANJE TRGOVINE**

NUDIMO
- *TEKSTILNO BLAGO IN TEKSTILNE IZDELKE*
- *PROIZVODE KOOPERACIJE*
- *IZDELKE IZ UVOZA*

CENE SO KONKURENČNE!

*ZA POPRAVILA OBLEK, KRAJŠANJE IN DALJŠANJE, ŠIVANJE ZAVES IN OSTALIH KROJAŠKIH STORITEV SE PRIPOROČA KROJAŠKI SERVIS **MODA** CELJE!*

OBČINA CELJE
Občinska popisna komisija

vabi k sodelovanju občane, ki želijo sodelovati pri izvedbi popisa prebivalstva, gospodinjstev, stanovanj in kmečkih gospodarstev.

Popis bo potekal v dneh od 1.–15. aprila 1991, določene obveznosti pa bodo imeli popisovalci že v zadnjih dneh meseca marca in nekaj dni po zaključenem popisu.

Za izvedbo popisa v občini Celje bomo potrebovali cca 300 popisovalcev.

Kandidati morajo imeti končano srednjo šolo in ustrezne sposobnosti komuniciranja.

Naloge popisovalcev so: udeležba na inštruktaži ter obhod popisnega okoliša (oboje pred popisom), popisovanje in sodelovanje z občinskimi inštruktorji, izdelava prvih rezultatov za popisni okoliš.

Delo popisovalcev bo predvidoma potekalo v dopoldanskem in popoldanskem času. Plačilo za opravljeno delo bo znašalo v povprečju cca 3.500 din.

Kandidate vabimo, da se do 28. februarja 1991 osebno prijavijo na sedežu krajevne skupnosti, v kateri so stalno prijavljeni, kjer bodo izpolnili ustrezno prijavnico.

Občinska popisna komisija

ZAHVALA

Ob nenadni izgubi ljube mame, ome in prababice

ANE PRIVŠEK

roj. Planko
iz Brez nad Laškim

se iskreno zahvaljujemo vsem sorodnikom, sosedom in znancem za izrečeno sožalje, darovano cvetje in svete maše.

Iskrena hvala duhovniku Doriju za cerkveni obred ter vsem, ki ste jo tako številno pospremili na njeni zadnji poti.

Žalujoči:

hčerke Štefka, Anica, Zofka, Micika, Vikica, sinova Tonček, Milan z družinami ter vnuki in pravnuki.

Rečica, Laško, Breze, dne 8. 2. 1991

V SPOMIN

2. 3. 1990–2. 3. 1991
mineva prvo leto žalosti od tragičnega slovesa našega ljubega

SLAVKA GRADIŠNIKA

Vel. Gorelce – Laško

Iskrena hvala vsem, ki obiskujete njegov prerani grob, se ga spominjate s cvetjem, svečko, dobro mislijo in najdete besedo tolažbe za vse nas, ki smo s Slavkom največ izgubili.

Žalujoči:

ate, mama, sestri Dragica z družino in Martina z Darkom

V SPOMIN

Boleč je spomin na 18. februar 1990, ko si nas za vedno zapustil, dragi –

ANDREJ ARZENŠEK

iz Bukovja pri Slivnici

Žalujoči:

žena Anika, sin Vlado z ženo, hčere Erika, Regina, Štefka, Anica, Helena, Majda z možmi ter 18 vnukov in 6 pravnukov

---

ZAHVALA

Ob izgubi naše drage ome

ZOFIJE GROS

se iskreno zahvaljujemo vsem sorodnikom, sosedom in znancem, ki so jo pospremili na njeni zadnji poti, darovali cvetje in za maše. Hvala tudi gospodu župniku in pevcem.

Vsi njeni

ZAHVALA

Vsem, ki ste nam ob boleči izgubi naše drage mame in stare mame

JOŽEFE – PEPCE KOMPAN

roj. Razboršek

izrazili pisno ali ustno sožalje in vsem, ki ste jo spremljali k poslednjemu počitku, ji darovali vence, cvetje in za svete maše, se iskreno zahvaljujemo. Posebna hvala za slovo pevcem celjskega akademskega zbora in duhovniku za opravljen poslovilni obred. Hvala tudi zdravstvenemu osebju internega A oddelka celjske bolnice za lajšanje bolečin v zadnjih dneh njenega življenja.

Žalujoči:

hčerka Pavlica in sin Boris z družinama

V SPOMIN

MARTINU ZAPUŠKU

s Planine

Že leto je minilo, a še sedaj nas boli srce: in če rože vedele bi male, bi z nami vred jokale, da bi vzele nam gorje.
Vsakemu, ki postoji ob grobu, iskrena hvala.

Vsi tvoji

ZAHVALA

Ob boleči izgubi dragega moža, očeta, brata in dedija

FRANCA DORNA

se iskreno zahvaljujemo vsem sorodnikom, prijateljem in sosedom za izražena sožalja, podarjeno cvetje in spremstvo na njegovi zadnji poti. Hvala p. Placidu za opravljen cerkveni obred, poslednjo čast. Ohranimo ga v lepem spominu.

Žalujoči:

Vsi njegovi

ZAHVALA

Po dolgi in mučni bolezni je v 74. letu 5. februarja 1991 za vedno zatisnila trudne oči draga žena, mama, babica in prababica

NEŽA UŽMAH

roj. Frece iz Žepine

Iskreno se zahvaljujemo vsem sorodnikom, prijateljem, sosedom, znancem, sodelavcem Ema, Žične, Acra, Libele, Cetisa, Mode-Šentjur, pevcem za zapete žalostinke, govorniku za poslovilne besede, KS Ljubečna, g. župniku za opravljen obred, zdravstvenemu osebju in vsem, ki so nam izrazili sožalje, darovali cvetje in sv. maše ter jo v tako velikem številu pospremili na njeni zadnji poti.

Še enkrat vsem iskrena hvala.

Žalujoči:

mož Anton in otroci z družinami

ZAHVALA

Ob prerani in boleči izgubi

OLGE KNEZ

z Ostrožnega

Beseda hvala je premalo vsem sorodnikom, prijateljem, sosedom in znancem, ki ste jo v tako lepem številu pospremili na njeni zadnji poti, ji darovali vence in cvetje, izrazili pisno in ustno sožalje. Posebej se zahvaljujemo gosp. prim. dr. Milanu Žunterju za trud, pomoč in spodbudo ob njeni hudi bolezni!

Hvala medicinskemu osebju Urološkega oddelka za vso skrb in nego v času njenega boja za življenje!

Hvala govornikoma, gospe Krivec iz krajevne skupnosti in gosp. dr. Tislju iz Urološkega oddelka, pihalni godbi iz Ema, komornemu zboru iz Celja in gosp. duhovniku za opravljen obred.

Hvala vsem, ki ste jo imeli radi!

Vsi njeni

Zaman je bil tvoj boj,
zaman vsi dnevi tvojega trpljenja,
bolezen je bila močnejša od življenja,
nič več trpljenja, ne bolečine.
Življenje je trudno končalo svoj boj.

V SPOMIN

VILKU REHARJU

iz Pernovega 14

22. februarja mineva leto dni, odkar si nas zapustil dragi ata, stari ata, mož, sin in brat. Hvala vsem, ki obiskujete njegov prerani grob, mu darujete cvetje in prižigate lučke.

Žalujoči:

žena, hčerka z družino, brat in mama

A dan je črni moral priti
bridkosti dan, oj dan solzan.
Težko je bilo se ločiti
in solze vse, ves jok zaman.

V SPOMIN

Nepozabnemu sinu

ZVONETU BEZGOVŠKU

21. 2. 1986–21. 2. 1991

Čas kako hitiš – a žalost in bolečina ostajata v naših srcih.

Globoko žalujoči:

vsi tvoji

ROJSTVA

Celje

Rojenih je bilo 20 dečkov in 24 deklic

POROKE

Celje

Jožef KOLMAN iz Celja in Melita GOLOB iz Trnovelj pri Celju. Zlato poroko sta praznovala: Milan in Katarina OŠO iz Celja.

Velenje

Poročili so se: Ervin OČAR iz Škal in Slobodanka STOJANIĆ iz Škal, Safet HODŽIĆ iz Velenja in Jasmina SMAJIĆ iz Gornjih Moravc, Vladimir HOLEŠEK iz ZR Nemčije in Darinka DOVEČAR iz Rakovlja, Branko BIZJAK iz Polzele in Vida SEVČNIKAR iz Šmartnega ob Paki, Renato SAFRAN iz Migojnic in Tanja NAPOTNIK iz Kasaz, Emil ŽEVART iz Plešivca in Ivica VERDEV iz Plešivca.

SMRTI

Celje

Umrli so: Neža UŽMAH, 73 let iz Žepna, Ruža FLORJANC 64 let iz Galicije, Vera ATELŠEK, 58 let iz Mozirja, Frančiška MEDVEŠČEK, 88 let iz Laškega, Darinka VIZJAK, 69 let iz Celja, Marija STIPLOŠEK, 80 let iz Gabrovca, Jože BOROVNIK, 65 let iz Strmca nad Dobrno, Ivana GOLOB, 87 let iz Zelč, Marija VAJDEC, 56 let iz Matk, Franc SLEMENŠEK, 70 let iz Poklek nad Blanco, Pavlina KLANČNIK, 83 let iz Celja, Majda PEPERKO, 71 let iz Rogaške Slatine, Marija JUROVIČ, 51 let iz Prožinske vasi, Jožef SOJČ, 60 let iz Rov, Ivanka LAMUT, 88 let iz Bezina, Nenad RADULJ, 16 let iz Celja, Terezija VODIŠEK, 76 let iz Laškega, Vinko SIMONIČ, 67 let iz Celja, Bogomir REZAR, 86 let iz Štor, Helena KRAJNC, 87 let iz Celja, Franc ŠTROS, 91 let iz Celja, Mihael ONIČ, 50 let iz Celja, Franc KRAJNC, 79 let iz Golobinjeka, Franc ČOKL, 80 let iz Roginske gorce, Agata BELEJ, 74 let iz Celja, Dominik GRAČNER, 65 let iz Trnovelj pri Celju, Marija JUHART, 77 let iz Slovenskih Konjic, Olga KNEZ, 55 let iz Celja, Anton HREN, 77 let iz Bohorina, Angela PLANKO, 82 let iz Laškega, Anton PREVOLŠEK, 54 let iz Celja, Stane PODVINŠEK, 59 let iz Gaberk, Henrik ALIF, 85 let iz Polan, Jože HLADE, 41 let iz Žavrš in Anica KLINC, 77 let iz Celja.

Žalec

Umrli so: Uršula KUKOVIČ, 93 let iz Rakovlja, Martin KRIŽNIK, 86 let iz Miklavža, Alojzija GOMINŠEK, 82 let iz Griž, Julijana KAČ, 102 leti iz Polzele.

Velenje

Umrli so: Frančišek LOMŠEK, 93 let iz Gaberk, Edvard VRŠNAK, 61 let iz Sp. Kraše, Maks PLIMON, 73 let iz Černeče, Rudolf KAVTIČNIK, 48 let iz Zavodnja, Pavle LUBEJ, 82 let iz Prebolda, Jožefa PAVŠE, 80 let iz Mozirja, Janez CEGALE, 90 let iz Krnice, Frančišek MENIH, 75 let iz Lokovca, Stanislav DVORJAK, 57 let iz Topolšice, Marija LESJAK, 88 let iz Velenja, Marija KLUGLER, 79 let iz Velenja, Ana SABLATNIK, 76 let iz Prevalja, Antonija ODER, 77 let iz Velenja, Magdalena KRANJEC, 82 let iz Bakovc, Ana ŽUNEC, 78 let iz Prebolda, Ana RAKUN, 76 let iz Prihova, Amalija REMENIH, 72 let iz Malega vrha, Marija HRAST, 75 let iz Velenja, Marija RANČIGAJ, 85 let iz Gotovelj, Viktor SLEMENŠEK, 53 let iz Belih vod in Edvard VRŠNAK, 61 let iz Spodnje Kraše.

KLIC V DUŠEVNI STISKI

916

med 15. in 22. uro vsak dan

POSEBNA PONUDBA:

Cena malega oglasa v Novem tedniku je 100, vsaka nadaljnja beseda pa 10 dinarjev, za zahvale in osmrtnice je cm v koloni 100 dinarjev. Čestitke poslušalcev na Radiu Celje stanejo 200, osmrtnice 300 ter zahvale do 30 besed 500 dinarjev, vsaka nadaljnja beseda pa 15 dinarjev.

PRODAM

motorna vozila

KARAMBOLIRAN avto Zastava 101 GTL, letnik 1986, ugodno prodam. Štefan Petrej, Ilovca 10a, Vojnik.

JUGO koral 45, letnik 89, ugodno prodam. Ogled možen vsak dan od 16. ure dalje. Marija Gorjanc, Viktor, Hotunje 48, Ponikva pri Grobelnem.

126 P, letnik 79, registriran do avgusta, ugodno prodam. Inf. na tel. 714-358.

GOLF diesel, letnik 1983, prodam. Tel. 726-268.

R-4 GTL, letnik 1988, registriran 7/91, ugodno prodam. Tel. 32-355.

GOLF, letnik 1988, zelo ohranjen, prodam. Tel. 779-153.

FIAT 1100, letnik 1952, ter Vespo 125, letnik 1976, ljubitelju veteranov, poceni prodam. Tel. 33-421, int. 17 in 64, do 14. ure ali Ljubečna 52c.

OPEL Kadet coupe, letnik 67, dobro ohranjen, registriran, do avgusta, za 2000 DEM (din. prot.), prodam. Milan Pungaršek, Muzejski trg 5, Celje.

JUGO 55 GVL, metalik barva, katapult sedeži, letnik 12/88, prodam. Tel. 821-334.

DAIHATSU
Pooblaščen servis

Prodaja avtomobilov in rezervnih delov. Ugodna ponudba.

AVTOSERVIS JAKOPEC, Velenje, Kosovelova 16, tel. 855-975.

TOVORNI avto kiper TAM 125 T 12, letnik 1980 v zelo dobrem stanju ali zamenjam za osebni avto. Telefon 21-447 po 19. uri zvečer.

TOVORNI avto Kiper TAM 6500, za rezervne dele prodam. Telefon 21-447 zvečer po 19. uri.

R 4 GTL, letnik 10/1989, registriran do 30. 10. 1991, prevoženih 20.000 km, temno rdeče barve ohranjen in garažiran prodam. Telefon 821-577.

GOLF JX diesel, letnik 1988, 30.000 km, ohranjen prodam. Tel. 33-726 dopoldan.

GOLF starejši letnik prodam ali menjam za Jugo 45. Informacije: Kolar, Gorica pri Šmartnem 8 ali tel. 28-931 od 11. do 19. ure.

Najboljša pot do novega avtomobila in hitrega servisa:

AVTO BRANCE SERVIS BRANCE LAŠKO

SUPER NOVOST: ŠKODA FAVORIT za 105.000 din

Redna prodaja Golfov, Chevroletov in mnogih drugih tipov vozil

telefon: 063/731-282

OPEL Kadett SL 1,3/5 V avtomatic, l. 85, prodam za 15.500 DEM (din. prot.). Tel. 32-559, popoldan.

FIAT 126 P letnik 1986 ugodno prodam ali zamenjam za manjši traktor »Tomo Vinković« ali za podobnega, Jože Pečnik, Velika Pirešica 9a, Žalec.

Z 128, staro dve leti odlično ohranjeno prodam. Telefon 27-663.

JUGO 55, november 1988, temno rdeče barve prodam. Telefon 732-147.

VISO II RE, letnik 1985, registrirano do 1992 prodam. Telefon 28-747.

MOSKVIČ letnik 1981 prodam za 1.500 DEM, dobro ohranjen. Telefon 828-144. Plevnik Ivan.

VW PASAT GXL, letnik 1981 prodam. Telefon (063) 723-217.

ŠKODO 120 L, staro dve leti, prodam. Telefon 24-293.

SAMARO, l. 1988, poceni prodam. Črešnovar, Huda jama 12/b, Laško.

Z 128, l. oktober 1987, prevoženih 36.000 km, rdeče barve, nujno prodam. Cena 6.300 DEM. Stane Rezec, cesta v Debro 30, Laško.

FIAT 126/P, star osem mesecev, ugodno prodam. Justika Lazar, Bukovca 7, Laško.

Z 126, letnik 1982, registriran do maja 1991, ugodno prodam. Golež, Začret 56, Škofja vas.

JUGO Skala 55, letnik 1988 in dele za Z 101, prodam. Telefon 741-471.

VISO Super E, letnik 1981 in Zastavo 128, letnik 1987, prodam. Špiro Meštrov, Ul. Bratov Vošnjakov 8, Celje, telefon 36-162.

R4 TL, letnik 1981, skupaj ali po delih, prodam. Telefon 741-736 od 6. do 8. in 19. do 21. ure.

GOLF cadoy, letnik 84, registriran do oktobra 1991, ugodno prodam. Dušan Riblič, Tabor 20.

REZERVNE dele za R4 poceni prodam. Marjan Rotar, Liboje.

KARAMBOLIRAN Jugo 55, letnik 1985, prodam. Telefon 31-564.

GOLF dizel, letnik 1987, prodam. V račun vzamem, cenejši avto. Telefon (063) 741-802.

LADO 1300, letnik 1986, prodam. Telefon 723-557 po 17. uri.

Z 128, letnik 1986, ugodno prodam. Telefon (063) 36-238 popoldan.

OPEL Corsa 1,5 D, star eno leto, prevoženih 17.000 km in APN 6 S, prodam, Janko Milčinović, Debro 30, Laško.

JUGO 45 A, letnik 1986, prevoženih 34.000 km prodam. Informacije na telefon 28-053.

ZASTAVO 750, letnik 1980, registriran, obnovljen, cena 17.000 din, prodam. Telefon 35-161.

JUGO 55, letnik 1990 prodam. Telefon 741-271.

JUGO Skala 55, letnik 1989 ugodno prodam. Informacije Branko, Socka 35/a, Strmec pri Vojniku.

VISO II RE, staro štiri leta, prodam. Telefon 26-308.

GOLF bencinar, letnik 1989, registriran do 14. nov., prodam. Telefon (063) 772-411.

RENAULT 5 SL original francoski, letnik 1988, prodam. Telefon 38-683 po 17. uri.

R 18, letnik 7/1987, prodam. Informacije na telefon 27-870 popoldne ali 21-120 int. 258 dopoldne.

AVTO TAM, paletni keson, registriran do oktobra, prodam. Telefon 783-123.

JUGO Koral 45, lepo ohranjen, letnik 1989 prodam. Telefon (063) 776-024.

Z 101 prodam za rezervne dele. Karl Šešerko, Nušičeva 14, Celje.

JUGO 65, letnik 1989 prodam ali menjam za cenejši avto. Telefon 726-514.

LADO Samaro, letnik 1989 dobro ohranjeno ugodno prodam. Telefon 773-030 popoldan.

126 P letnik 1986 prodam. Telefon 741-811 int. 228 dopoldan.

LADO Samaro staro dve leti prodam. Telefon 721-602.

JUGO 45, letnik 85 in MZ star dve leti prodam. Ogled vsak dan od 16. ure dalje. Pri Pušnik na Dobrni 60.

126 P letnik 1980 prodam ali menjam za gradbeni material. Kompolšek, Proseniško 39. Telefon 742-441.

OPEL Record 1.8 S letnik 1984, nov tip, registriran do 15. 6. 1991, prodam. Telefon 776-353.

ZASTAVO 128, letnik 89, rdeče barve, z dodatno opremo, prodam. Tel. 26-639.

stroji

HIDRAVLIČNO stiskalnico za grozdje in šrotar za koruzo, prodam. Tel. 25-090.

OBRAČALNIK in koslinico za TV traktor, prodam. Tel. 742-132.

POLNILEC akumulatorjev 12 V/10 A z regulacijo hitrosti polnjenja in avtomatsko varovalko, nov, prodam. Cena 2400 din. Tel. 776-617.

OBRAČALNIK TO 220, še zelo dobro ohranjen, prodam. Jani Galvnik, Polzela 22.

SKOBELNO mizo (hobelpank), zelo ugodno prodam. Inf. na tel. 761-393.

TRAKTOR Zetor 2511, letnik 1970, dobro ohranjen, prodam. Franc Skok, Kapla vas, Tabor.

ROVOKOPAČ na verigo, za kopanje jarkov za vodovod, prodam. Tel. 21-010.

posest

ENODRUŽINSKO stanovanjsko hišo, dvojček (1964) z ugodno lego in velikim vrtom na obrobju mesta Celja, ugodno prodam. Ponudbe na številki tel.: dopoldan 26-737, zvečer 27-744.

HIŠO, nedograjeno, z 21000 m² zemlje, na Blatnem vrhu, prodam. Cena po dogovoru. Tel. 856-409.

PARCELO v viraštanju z ml. nasadom vinske trte, prodam. Inf. na tel. 36-388, po 19. uri.

NAMA
NAMEZAD TP NAMA, p. o., Žalec
INF. TELEFON: ŽALEC (063) 711-231, LEVEC 26-313

GOTOVINSKI NAKUP TEKSTILA

NAD 1.000 din – 10% POPUST
NAD 2.000 din – 20% POPUST

POIŠČITE NAS NA TELETEKSTU – strani 483/02

DOMINO
Izposojevalnica poročnih oblek in komisijska prodajalna MOJCA ZUPANČIČ
Vrečarjeva 1, 63310 ŽALEC tel. 857-379

HIŠO v Rimskih Toplicah, prodam. Tel. 061 881-012.

VIKEND na Rogli (Končan do II. faze), ugodno prodam. Tel. 884-143.

STARO hišo, dva vinograda in travnik v okolici Krškega, prodam ali zamenjam za osebni avto. Tel. 28-184.

DVOSTANOVANJSKO hišo, novo, moderno, v neposredni bližini Žalca, še ne popolnoma dokončano, prodam. Lahko tudi zamenjava za manjšo. Šifra: »OBRTNO STANOVANJSKA«.

HIŠO, nedograjeno s 600 m² zemljišča, Šentjur pri Celju, Cesta na Razgled, prodam. Inf. po tel. št. 9949 711 428850.

GRADBENO PARCELO (1.700 m²) z lokacijskim dovoljenjem, na lepi sončni legi ob asfaltni cesti, ugodno prodam. Inf. na tel. 779-168, Lešnik.

HIŠO, vrstno, v IV. fazi, s 500 m², v naselju Hrušovec, Šentjur pri Celju prodam. Tel. 776-034.

POSLOVNI prostor 31 m², prodam ali oddam. Inf. na tel. 25-001 od 7. do 22. ure.

oprema

OMARO, za dnevno sobo, ugodno prodam. Tel. 28-884.

NOVO kuhinjo, bele barve, 3,20 m, prodam. Inf. po 16. uri, na tel. 27-038.

HLADILNIK gorenje 130 l, nerabljen, še zapakiran, ugodno prodam. Tel. 29-547.

LESENO otroško zibko in povijalno mizo, kombinirano s kopalno kadjo in predali (75 × 45 85), novo, uvoz iz Avstrije, po ugodni ceni prodam. Tel. 21-966.

PRALNI stroj Candy, star 3 leta, brezhiben, prodam. Tel. 28-951.

HLADILNIK 170 litrov, skoraj nerabljen, cena ugodna, prodam. Tel. 32-884, Smrekarjeva 4, Celje.

TERMOAKUMULACIJSKI peči 3 kw, 3,5 kw novi in bojler 80 l, ležeči, ugodno prodam. Stanka Kvedra 7, Vojnik.

PRALNI stroj, rabljen, Končar, brezhiben, ugodno prodam. Bernarda Prevoršek, Prebold 10.

TRGOVCI POZOR? Ugodno prodam, lesene police za trgovino, hladilno vitrino, prodajni pult, nakupovalne košare in numerator. Inf. popoldan na tel. 39-930.

DELO plus

stanovanja

V ZAGREBU na srednjacima prodam dvosobno stanovanje, 57 m², tel. cent. kurjava, SAT za 105.000 DEM (din prot.) ali po dogovoru. C. na Ostrožno 21, Celje – Bojana, 041 314-885.

STANOVANJE, nedokončano, 120 m² v dvostanovanjski hiši, prodam. šifra: »BLIŽINA ŽALCA«.

DVO IN POLSOBNO stanovanje v Celju, lepo urejeno, centralna, prodam. Šifra: »OŽJI CENTER«.

gradbeni material

4 kom rabljena zasteklena okna z roleti 120 × ž150 cm, za 1 kom – 1.000 din, prodam. Zagožen, Trnovlje 7.

BOROVE plohe 5 cm, suhe nad 3 leta, kupim. Tel. 27-175.

akustični aparati – glasbila

SATELITSKO anteno, novo in videorekorder, prodam. Tel. 773-137.

BARVNI TV sprejemnik, Gorenje, rabljen, prodam. Tel. 828-182.

DIATONIČNO harmoniko, prodam, C F B. Slavko Videc, Nad Laškim, Mala breza 54.

DIATONIČNO harmoniko, štiri vrstno CFBS, cena 19,000.00 din, novo, prodam ali menjam za avto. Tel. 33-961, Stanko.

AVTOTELEFON Space Master, domet 45 km, 6.90, prodam. Tel. 25-001.

SYNTHISIZER PSF-780, 5 oktav, cena 7000 din, prodam. Tel. 858-265.

športni rekviziti

JADRALNO padalo Firebird Twist, novo, ugodno prodam. Tel. 25-828.

živali

JARKICE rjave, stare 11 tednov, prodam. Inf. na tel. 732-156.

ČISTOKRVNE pritlikave pinč (mladiče), prodam. Karmen Fr ce, Bratov Vošnjakov 2, Celje.

REJCI PERUTNINE! V marcu, apr lu in maju bom prodajal rjav jarčke, stare 3 mesece, v apri tudi bele. S prodajo pričnem marca na domu, na tržnici v Ce lju pa vsako sredo in sobot Stanko Pilih, Košnica 9, Celj tel. 27-175.

TELICO simentalko 6 mesece brejo, prodam. Ciril Vaš, Peč nik 47, Celje.

TELICE, tri, breje do sedem mes cev, prodam. Tel. 701-162.

TELICO, brejo 6 mesecev, sime talko ali kravo, brejo 6 mesece (3. tele) prodam. Kadilnik, Šk ja vas 29 a.

TELICO, plemensko, A kontrol 7 mesecev brejo, prodam. Ce sta v Šmartno 2, Vojnik.

PRAŠIČA za zakol, težkega 200 k hranjen z domačo hrano, pr dam. Inf. na tel. 828-157.

ostalo

TRAJNO žarečo peč Plamen To z rezervnimi šipami in sekul Velna, ugodno prodam. Kotni Zg. Hudinja 47.

SLIKO, staro 100 let, olje na plat Zadnja večerja, prodam za 20 DEM din prot.. Tel. (043) 82 746.

Z 101, letnik 78, registrirana septembra, in stružnico za le zelo ugodno prodam. Aleksa der Romih, Žegar 33, Prevorje

KRAVO in telico 400 kg in mlad kozo ter obračalnik Sokol za b harico, prodam. Franc Tovorn Šentjanž 38, Štore.

RABLJEN pralni stroj Candy barvni televizor Gorenje, ugo no prodam. Tel. 21-479, p poldan.

GOZD v izmeri 1,37 ha na lepi d stopni legi v okolici Primo Razbor, Šentjur, betonske šetke za hlev 3,60 m za širi 10 m – 70 kom, prodam. Tel. 74 023.

USNJEN moški površnik, hras vo pisalno mizo, enoosno tov no prikolico, ugodno proda Tel. 39-473.

Na podlagi sklepa delavskega sveta

RADEČE PAPIR p.o.,

objavljamo

JAVNO LICITACIJO

za prodajo dvoinpolsobnega stanovanja Malgajeva 2/A, Celje, ki bo dne 7. 3. 1991 ob 9. uri, v prostorih Malgajeva 2/A, v Celju. IZKLICNA CENA JE 894.833,30 din.

Interesenti morajo do 6. 3. 1991 plačati 10% kavcijo na blagajni podjetja. Kavcija se vrne, ali tistemu, ki na licitaciji uspe, vračuna v ceno.

Celotno kupnino je dolžan kupec plačati v 7. dneh po podpisu pogodbe, dolžan pa je plačati tudi prometni davek.

Pravico sodelovanja na licitaciji imajo fizične in pravne osebe, katerih predstavniki se morajo izkazati s pooblastilom.

Vse informacije so na voljo na številki 0601-81-302.

KONZUM SINDI

Sindikalna trgovina v Celju, ki je namenjena vsem potrošnikom!

IZŽREBALI SMO DARILA!

Kupci, ki so shranili račune št. 562, 252, 335, 129, lahko pridejo v KONZUM po darila.

KONZUM telefon: (063) 37-945 SEP&SINDI

TRGOVINA Z MEŠANIM BLAGOM
ŠENTJUR – NOVA VAS
SONČNA ULICA 2

NAJRAZNOVRSTNEJŠA PALETA
ŽIVILSKEGA BLAGA:

ob delavnikih 7.–22. ure
ob sobotah 7.–20. ure
ob nedeljah 7.–20. ure

Sprostite se, kupovali boste kasneje. Mi vam to omogočamo!

NAJ VAM NAVADA NE BO ŽELEZNA SRAJCA!

CTI INTERNATIONAL

Consulting & Trading International d. o. o.
63000 Celje, Titov trg 3/II., Slovenija – YU
Tel. +63/21-132, 26-828, direktor 21-837
Fax +63/24-050

NOVO prodaja vozil OPEL

Nudimo vam tudi vse vrste zunanjetrgovinskih uslug!

Ker gre z novim avtomobilom vse bolje, vam iz našega standardnega programa ponujamo:
SUZUKI, MAZDA, HONDA, FORD, TOYOTA, NISSAN, DAIHATSU

NASLOV, KI MU LAHKO ZAUPATE!

ELEKTRO
BLESK
TRGOVINA SERVIS Zidanškova 25, tel.: 28-653
popravljamo:
- *male gospodinjske aparate*
- *akustične aparate*
- *električna orodja*
- *elektro instalacije (VSEH ZNAMK IN PROIZVAJALCEV)*

Prodajamo:
- *satelitske sprejemnike*
- *vse vrste električnega materiala po ugodnih cenah*

DRAGSTOR „MIK-MATIC"
DRAGAN MILENKOVIĆ
CELJE, MARIBORSKA 119
☎ 063 37-950

Trgovina za nakup ob vsakem času
- *živila*
- *pijače*
- *delikatesa*
- *kruh, mleko in še in še...*

NON STOP 0 do 24

KRZNENO jakno sive barve, št. 40, poceni prodam. Kmecl, Prekorje 2, Škofja vas.

RENAULT 4 in sedežno garnituro, ugodno prodam. Tel. 783-225.

PLINSKI štedilnik Kekec, rabljen in moško kolo, prodam. Marija Trebovc, Zidanška 4, Šentjur.

TUŠ kabino – uvoz iz Italije, 80 × 80 cm, ugodno prodam. Inf. na tel. 31-104.

KORUZO in fižol, prodam. Tel. 744-137.

ZIMSKE gume in platišča za Zastavo 750 ali 126 P, prodam. Tel. 36-130.

JUGO 81. 1., reg. 3. 8. 91 ter koze breje, prodam. Ogled vsak dan. Ludvik Vipotnik, Plat 4, Rogaška.

Z 128, avgust 1988, rdeč in dvoredni pletilni stroj Pfaff, prodam. Žiga Biblič, Zadobrova 127, Škofja vas, te. 36-885.

KUPIM

SMREKOVE plohe 50 in 80 mm za mizarstvo, kupim. Tel. 33-345, zvečer.

POLOVICO stare pritlične hiše v Celju, kupim. Šifra: »NAVEDITE CENO S KVADRATURO«.

***Piščance**, bele, težke, stare 14 dni, lahko dobite **takoj!** Cena samo **10 din** za kos, za večje količine še **popust!** Se priporoča **VALILNICA HUMEK,** Irča vas 18, Novo mesto, telefon (068) 24-496.*

PRVE LP plošče ali kasete od skupin Rendez vouz, Hazard in Idoli, kupim. Tel. 32-336, Uroš.

V BAŠKI na otoku Krku, kupim starejše stanovanje, vikend ali gradbeno parcelo. Tel. 26-572.

RABLJEN betonski mešalec, kupim. Tel. 33-133, popoldan.

ZAPOSLITEV

FRIZERSTVO, Deršek, Petrovče 208, zaposli frizerko s prakso. Tel. 711-255, 776-147.

DEKLE išče delo. Poklic komercialni tehnik – prodajalec. Šifra: »VESTNA.«

ŽELITE postati dobro plačani agent avstrijske zavarovalnice? Pokličite 25-205, po 19. uri.

UPOKOJENEC išče zaposlitev pod šifro: »DELO NA DOMU«.

IŠČEM honorarno delo za pomoč kakšni starejši upokojeni pošteni osebi, moškemu ali ženski. Delovni čas 2–3 ure dnevno, 2× tedensko. Dopoldne od 8. do 11. ure ali od 16. do 19. ure. Šifra: »UPOKOJENKA«.

NUDIM honorarno delo z izrednim zaslužkom. Dogovor v petek, v hotelu Rubin v Žalcu, ob 19. uri.

Iščemo izkušenega

POSLOVODJO

za vodenje trgovine z mešanim blagom.

Informacije telefon štev.: 063 741-670.

KOMUNIKATIVNIM in poštenim nudim delo z zaslužkom najmanj 20.000. din. Možnost trajne zaposlitve. Dobimo se v petek, ob 20. uri v hotelu Rubin v Žalcu, Mitja.

STANOVANJA

DVOSOBNO stanovanje na Otoku menjam za večje. Tel. 26-262.

SOSTANOVALKO sprejmem v opremljeno sobo, s souporabo kuhinje in kopalnice. Kozakova 3, Lava.

STANOVANJE nudimo in nekaj zemlje za pomoč na kmetiji. Šifra: »POŠTENJE«.

V CELJU ali v okolici Celja iščem primerno sobo. Šifra: »ŠOFER«.

ODDAM sobo s trimesečnim predplačilom. Tel. 32-991

GASILSKO DRUŠTVO MATKE,

daje v najem

prostore gostilne »PRI GASILCU«,

v gasilskem domu Matke.

Pisne prijave sprejemajo do 1. 3. 1991, na naslov Gasilsko društvo Matke, Prebold, tel. 723-615.

VITA

ZA VAS, ZA LEPŠE ŽIVLJENJE

POMOČ PRI ISKANJU PARTNERJA, osebni pristop, zajamčena diskretnost in kvaliteta storitev.
DRUŽABNO SREČANJE za nevezane
v CELJU 2. in 4. soboto v mesecu ob 19. uri v hotelu CELEIA,
v LJUBLJANI 2. petek v mesecu ob 19. uri v hotelu LEV – rest. Panorama.
POSLUJEMO od 16.–19. ure vsak ponedeljek v hotelu Celeia ter 2. in 4. petek v mesecu v hotelu LEV.
Pišite nam VITA, Škapinova 10, Celje.
Kličite nas v ponedeljek in četrtek od 16. do 21. ure na **tel. (063) 38-481.**

Trgovsko podjetje p. o.
„Savinjski magazin Žalec"
Šlandrov trg 35 – 63310 Žalec

odda v najem poslovni prostor

čevljarju in izdelovalcu ključev v Blagovnici Prebold.

Ponudbe pošljite na naslov:
Savinjski magazin Žalec,
Šlandrov trg 35
ŽALEC

V NAJEM oddamo starejšo hišo, 20 km oddaljeno iz Celja. Šifra: »GORICA«.

RAZNO

BRUNARICO v izmeri 100 m² na relaciji Celje-Velenje, pri Grmovju, oddam v najem najboljšemu ponudniku, uporabna za vsako mirno obrt. Tel. 779-114.

KITARO poučujem. Tel. 33-820.

VODIM poslovne knjige obrtnikom. Inf. tel. 711-595, od 18. do 19. ure.

HITRO in poceni vam položim keramične ploščice. Tel. 741-974.

BLACK&Decker Iskra Gorenje Elma. Servis malih električnih strojev in gospodinjskih aparatov Laško. Po aparat pridemo tudi na dom. Tel. (063) 773-040.

IŠČEM posojilo ali sovlagatelja za ustanovitev skupnega podjetja. Tržišče je raziskano, zagotovljeno je tudi plačilo. Informacije po telefonu (0602) 43-452 popoldan.

NUJNO potrebujem 4.000 DEM za šest mesecev s sklenitvijo pogodbe na sodišču. Šifra: Nujno – vrnem 5.000 DEM.

PO naročilu ročno pletem otroška oblačila. Telefon 741-438.

GRADITELJI pozor!

Po ugodnih cenah izdelujem peči in bojlerje za centrano in solarno ogrevanje. Telefon (063) 39-878.

ROLETE v vseh barvah montiram, popravljam. Telefon (063) 31-776.

INŠTRUIRAM matematiko, fiziko, angleščino. Prevajam angleško strokovno literaturo. Telefon 37-315.

ROLETE in žaluzije v več barvah izdelujemo in montiramo. Telefon 24-296.

ZA KONTROLO tesnosti, priklop in zamenjavo dotrajanih elementov na vseh vrstah plinskih štedilnikov se priporoča Rado Strnad, Tremarje 6, Celje. Telefon 25-795.

NAJAMEM prostor, primeren za lokal. Telefon 37-447 popoldan.

POPRAVILO zvočnikov in HI-FI naprav. Elektromehanika Kranjec. Telefon (063) 21-148.

SEM kmečki fant s službo, star 46 let, visok 162 cm. Želim spoznati dekle ali mamico, staro od 30 do 40 let. ŠIFRA: Pridi na moj dom.

OSKRBO nudim ostarelim kmetom brez naslednikov. Ponudbe pod: Socialna varnost – obojestransko zadovoljstvo.

NUDIM inštrukcije iz matematike za srednje šole. ŠIFRA: Matematika.

KVALITETNO opravljam avtokleparske storitve. Vrečer Bojan, Pot na Dobrotin 2, Vojnik. Se priporočam.

SPREJMEM upokojenko, verno, vesele narave, veščo kuhanja vse ugodnosti v skupnem gospodinjstvu, dvema pokretnima upokojencema. Pišite na naslov Barbara Kostanjšek, Bovše 6, Vojnik.

OTROŠKO varstvo nudim. Tel. 21-354. Kličite od 18. do 20. ure.

KVALITETNO in po konkurenčni ceni izvajam vse vrste elektroinstalacij v stanovanjskih objektih, delavnicah, gospodarskih poslopjih, trgovinah in gostiščih. Danilo Razboršek, Ulica Franja Malgaja 41, Šentjur, tel. 741-573.

GOSTILNO ali bife vzamem v najem takoj v Celju ali okolici. Šifra: »BIFE – GOSTILNA«.

NUJNO iščemo zanesljivo in skrbno gospo za varstvo 1-letnega fantka, po možnosti bolj v centru Celja. Pokličite na tel. 29-512, po 14. uri.

SERVIS ZAMRZOVALNIKOV! Če vaša skrinja pušča vodo, rosi ali ledeni, na zunanji strani in neprekinjeno dela, pokličite servis, ki pride k vam na dom. Dobite 3-letno jamstvo. Žlahtič, Zagrebška 54, Ptuj, tel. 062 774-806.

ALI ste šibki na področju svojih čustev? AGENCIJA S.O.S. vam nudi roko! Tel. doma 31-666 ali 28-611.

Trgovina ZOYA
Vida Medved
ŠKOFJA VAS

POSEZONSKO ZNIŽANJE CEN MOŠKIH, ŽENSKIH IN OTROŠKIH OBLAČIL

Ob nakupu nad tisoč dinarjev dobite še 10% popust, nad 500 din pa 5% popust (popust ne velja za akcijsko prodajo in cigarete).

Blago vam po želji dostavimo na dom.

Trgovina ZOYA, Vida Medved, Škofja vas.

ROMANA SALOBIR

OPTIKA SALOBIR
Šlandrov trg 23, Žalec
telefon: 713-250
odprto od 8. do 18. ure

- *nasveti okulista vsak ponedeljek od 15. ure naprej*
- *velika izbira domačih in uvoženih korekcijskih okvirjev ter očal priznanih izdelovalcev: FERARI, GUCCI, MISSONI, FERRE, SAFILO, LAURA BIAGIOTTI*
- *uvožene dioptrijske plastične leče za očala*
- *fotostekla*
- *aparat za avtomatsko določanje vida (REFRAKTOMETER)*

NT&RC GOLFTURIST

IZLET Z NT&RC IN GOLFTURISTOM

»PO KOROŠKI«

Tokrat se bomo popeljali po Koroški. Odhod bo 16. 3. 1991 ob 7.00 uri izpred hotela Celeia v Celju. Peljali se bomo preko mejnega prehoda Vič do Celovca, kjer bo nekaj prostega časa za nakupe. Pot bomo nadaljevali po Gosposvetskem polju (ogled cerkve Gospe Svete, vojvodskega prestola in gradu Ojstrica) do Krke na Koroškem (ogled cerkve) in naprej preko Beljaka in mejnega prehoda Podkoren do Radovljice, kjer bo pozno kosilo. V Celje bomo prispeli v večernih urah.

Cena izleta je 485,00 din in vključuje avtobusni prevoz na navedeni relaciji, kosilo ter organizacijo in vodenje izleta.

Prijave sprejema NT&RC v oglasnem oddelku do vključno 11. 3. 91.

Za izlet Kostanjevica–Pleterje–Otočec 9. 3. 91 so še prosta mesta.

DARILO VSAKEMU UDELEŽENCU – ENOMESEČNA NAROČNINA NA NOVI TEDNIK!

NT&RC

NOVI TEDNIK
63000 CELJE
Trg V. kongresa 3a

NAROČILNICA

Podpisani _____

kraj _____ **ulica** _____ **št.** _____

pošta _____ **naročam časopis »NOVI TEDNIK«**

Začnite mi ga pošiljati dne _____

Obvezujem se, da bom redno plačeval naročnino.

V _____ **dne** _____ _____

podpis naročnika

NT&RC

Direktor in glavni urednik: JOŽE CEROVŠEK
Odgovorni urednik Novega tednika: Branko Stamejčič
Odgovorni urednik Radia Celje: Mitja Umnik
Redakcija: Marjela Agrež, Irena Baša, Tatjana Cvirn, Nataša Gerkeš, Robert Gorjanc, Brane Jeranko, Urška Kolenc, Nada Kumer, Edo Einspieler, Edi Masnec, Rado Pantelič, Mateja Podjed, Milena Brečko-Poklič, Franček Pungerčič, Ivana Stamejčič, Zdenka Stopar, Tone Vrabl, Janez Vedenik.
Tehnični urednik: Franjo Bogadi.
Tajnica redakcije: Vera Orešnik.
Novi tednik izhaja vsak četrtek. Tisk: D.P. Delo, Tisk časopisov in revij p.o., Ljubljana, Titova 35.
Cena posameznega izvoda je 20 dinarjev. Mesečna naročnina je 70 dinarjev. Za tujino je letna naročnina 2.000 din. Številka žiro računa: 50700-603-31198 – Novi tednik, Trg V. kongresa 3a, Celje. Telefon: 29-431, telefax 25-506.
Nenaročenih rokopisov in fotografij ne vračamo.

NOČNE CVETKE

• Prejšnji ponedeljek so imeli sitnosti v družini v Trubarjevi ulici. Ker »veselice« ni hotelo biti konca, so poklicali na policijo. Pa se ob prihodu policistov vinsko zgarani poglavar družine Miha L. ni dal zmesti. Nadaljeval je v svojem slogu in ritmu, zato se je znašal v prostoru za trezenjenje.

• Istega ponedeljka zvečer je za pomoč zaprosila ženska, ki ji prijatelj ni vračal gostoljubnosti. V njenem stanovanju v Kocenovi se je Celjan Polde T. spravil nad njo, to pa je hudo bolelo. Brc in klofut so jo rešili policisti.

• Štirje so se v sredo spravili na enega in ga pošteno obdelali. V temi ob treh zjutraj so si domišljali, da so nevidni in neslišni. Pa so se ušteli. Na cesti, na kraju dogajanja, so jih zalotili možje postave in ustrezno ukrepali. Zadeva ima še ta slab predznak, da so bili pretepači sami mladoletniki.

• V petek okoli pol dveh zjutraj je spet zacvetelo na avtobusni postaji. Pijani Marjan O. iz Celja je robantil, huda pijanost pa mu je tudi obračala želodec. Ker je bil prizor sila neokusen, so posredovali policisti. Marjana je bilo najprej treba spraviti v zdravstveni dom, a je bil možak še toliko pri sebi, da je tudi tam počenjal oslarije. Policisti so morali spet sesti v avto in nepoboljšljivcu omogočili iztreznitev na pravem mestu.

• V bloku na Čopovi jih zebe, ker so stekla na stopnišču razbita in jezni, ker sta uničena dva gasilna aparata in cvetlični lončki, ki so lepšali stopnišče. Vse to si je v četrtek ponoči dovolil storiti Zoran K., ki bo moral na sodišče. S sodnikom za prekrške se je že prevečkrat srečal.

• V soboto popoldne je poklicala natakarica iz restavracije v Novi vasi. Povedala je, da pijani hoče še več in da razgraja. Ob soočenju s policisti se je potem izkazalo, da zaskrbljena točajka ni hotela postreči treznemu gostu, ki je bil zaradi tega besen. Ker pa je znano, da policistom nič ne uide, so sočasno srečali drugo točajko, ki je veselo natakala že pijanemu gostu. Upajmo, da zdaj nista sprti tudi točajki. Tista, ki je še kar točila, bo namreč morala k sodniku za prekrške.

• Klic z železniške postaje. Vilka M. iz Celja je v soboto okoli desetih zvečer motila svetloba, zato se je spravil nad neonsko luč. Od tega, koliko je poškodovano svetilo vredno, bo odvisno, kam bo šel razbijač. Možnosti sta dve: sodnik za prekrške ali sodnik na sodišču.

• V nedeljo je na policijsko postajo poklical občan s Čopove ulice, ker mu je nekdo razbil steklo na vratih. Munir H., ki je oddajal tudi alkoholne hlape, je bil pridržan do iztreznitve, saj ni imel posluha za navodila policistov.

M. A.

Tragedijo naj bi povzročila malomarnost

Pred letom dni je v prometni nezgodi umrlo osem ljudi

Pri Temeljnem javnem tožilstvu v Celju je sestavljena obtožnica zoper Alojza Dobnika iz Grobelnega. Bremeni ga, da je kot udeleženec v prometu iz malomarnosti kršil 126. člen Zakona o temeljih varnosti cestnega prometa. Z dejanjem je ogrozil promet na cesti, tako da je spravil v nevarnost življenja ljudi. V nezgodi pri Rogatcu je zaradi tega umrlo osem oseb, šest jih je bilo hudo telesno poškodovanih, veliko pa lažje.

Nezgoda se je pripetila 5. marca lani, ko sta se, nekaj po peti uri, srečala Izletnikov avtobus in tovornjak s priklopnikom, ki ga je vozil Alojz Dobnik, šofer v šentjurskem Alposu. Pri srečanju med voziloma je profilirano železje, ki je viselo čez stranico priklopnika, silovito oplazilo levo bočno stran avtobusa, v katerem so bili večinoma potniki, ki so se peljali na delo iz Krapine v Rogaško Slatino. Železje se je zagozdilo globoko v avtobus, v višini sedečih potnikov. Voznik avtobusa se po nezgodi ni ustavil, ampak je peljal dalje do Zagreba.

Namestnica javnega tožilca Lilijana Dolžan je za razjasnitev dogodka oziroma odgovornosti voznika tovornjaka zaprosila za izvedensko mnenje strokovnjake zagrebškega intšituta. Ti bi naj odgovorili na temeljno vprašanje, zakaj je prišlo do premikanja profilnega železja, ki je bilo naloženo na priklopniku nad nivojem stranic priklopnika. Ugotovljeno je bilo, da je med vožnjo popustila prednja jeklena vrv, s katero je bil povezan zgornji snop (38 komadov cevi) železja na prikolici. Ta vrv je bila že pred natovarjanjem na več mestih poškodovana, zato se je zaradi prevelike obremenitve utrgala. Ker je bila vrv dotrajana, bi bil voznik Dobnik moral predvideti možnost, da se kaj takega lahko zgodi. Zato bi moral poskrbeti za dodatno zavarovanje tovora. Kot dolgoletni voznik Alposa bi obdolženi Alojz Dobnik moral poznati značilnosti tovrstnega tovora, železja, ki je bilo namaščeno, zato so se cevi ob trčenju z avtobusom zasukale ter zdrsnile v avtobus.

Glede suma storitve kaznivega dejanja zapustitve poškodovanega v nezgodi (254. člen KZ Slovenije) je tožilstvo odstopilo od pregona, ker za to ni dokazov.

MARJELA AGREŽ

Pustna najdenčka

Pustne šeme in kurenti s za otroke prava poslastica takšna, da kar pozabijo t svoje starše in dom. To se j na pustni torek zgodilo dv ma majhnima Celjanom petletnemu Goranu in le dni mlajšemu Mateju. Gora je naenkrat pozabil, kje je d ma, Matej pa se je izmuzn staršem in sledil pustnim š mam. Seveda so ju star kmalu pogrešili in o tem ob vestili celjsko Postajo milic Miličniki so šli takoj v akcij iskanja. Petletnega Goran so po dveh urah našli na kon cu Stanetove ulice, prav bliz doma, Matej pa se je znal v družbi z miličniki na Posta ji milice. Njegovi starši so s tam oglasili da bi prijavili i gubo svojega otroka in sreč ob nenadejanem srečanju j bila popolna. Ko so milični na cesti opazili jokajočega štiriletnika, so ga vzeli k s seboj in čakali na klic a obisk njegovih staršev.

MINI KRIMIČI

Vlomijada lačnih in bosih

Da bi si nekolikanj opomogel, je neznanec, no noči na ponedeljek, 11. februarja, vlomil v Merxov market na Ostrožnem. Založil se je s prehrambenimi izdelki, različnimi oblačili in s solidno količino cigaret. Sproti je pobral še nekaj uporabnih drobnarij in s tem Merxu naredil škode za okoli 50 tisočakov.

V času od 11. do 16. februarja si je neznanec vzel čas za vlom v staro stanovanjsko hišo v Žebniku pri Laškem. Po temeljiti inventuri je odnesel samo tisto, kar je bilo za v želodec.

Nekdo je sredi prejšnjega tedna vdrl v klet, last E. U., Ob železnici v Celju. Ker je iskal predvsem hrano, je s sabo odnesel zajetno količino krompirja. Ker pa gre dolgotrajno uživanje krompirja slabo dol, si ga bo poplaknil z ukradenim vinom.

Avtomobili se nastavljajo

Minuli četrtek popoldne je neznanec vlomil v osebni avtomobil, ki je stal na parkirišču celjskega spodnjega gradu. Storilec je razbil okensko steklo in veselo segel po tistem, kar je v avtu opazil. Pa se mu je obraz grdo skremžil. Usnjena moška torbica je bila prazna. Da bi delo ne bilo čisto zastonj, jo je vseeno odnesel s seboj.

Četrtkovo noč je neznani storilec izkoristil za vlom v osebni avtomobil, ki je stal na Cesti na Ostrožno. Kratek čas se je zabaval z demontažo, nato pa jo ucvrl z avtoradiem znamke Fischer.

Na parkirišču pri celjski zavarovalnici Triglav je v petek dopoldne stal osebni avtomobil z napako. Neznanec, ki se je zagledal v njegovo notranjščino, je svojo namero hitro uresničil. Iz avta je vzel poslovni kovček, v kateri je bila računalniška oprema. Avtomobil je imel to napako, da je bil odklenjen.

Istega dne zvečer pa je neznanca zamikal avtomobil, ki je počival pred gostilno Medved v Škofji vasi. Nekaj opravka je imel z nasilnim odklepanjem vrat, z bliskovito naglico pa je ukradel ročno torbo, v kateri je bil kar zajeten sveženj čekov in za povrh še čekovna kartica.

V noči od petka na soboto pa je nekdo vlomil v osebni avtomobil, ki je bil parkiran pred hotelom v Preboldu. Tudi temu neznanemu storilcu se je podvig izplačal. Iz vozila je odnesel torbico, potem pa prešteval gotovino. Z dokumenti ni imel kaj pametnega početi, lastnik pa jih bo še kako pogrešal.

Že večkratna opozorila na tej strani očitno ne zaležejo dosti. Občani še naprej puščajo svoje avtomobile nezaklenjene, če pa jih že zaklenejo, jih prav nič ne skrbi, kaj bi se lahko zgodilo s predmeti (usnjene jakne, torbice z denarjem in čeki, ipd.), ki jih puščajo na vidnem mestu. Pa bi jih, glede na to, da število vlomov skokovito narašča, lahko skrbelo.

Delavci organov za notranje zadeve tudi ugotavljajo, da je bilo v minulem letu veliko primerov vnovčitev ukradenih čekov, do katerih so storilci prišli ob vlomih, tatvinah in podobnih kaznivih dejanjih. Dejstvo je, da ljudje še vedno premalo previdno ravnamo s čeki. Pri sebi jih imamo po dvajset, trideset in več. Če pa je poleg čekov še čekovna knjižica, je to za storilca pravo veselje in lažja pot h kaznivemu dejanju. Prejemnikom čekov pa delavci organov za notranje zadeve svetujejo, naj upoštevajo navodila banke, v katerih je med drugim rečeno, da mora prinesitelj ček podpisati v prisotnosti prejemnika, v sumljivih primerih pa zahtevati še osebno izkaznico.

Tatova v taksiju

V torek, 12. februarja popoldne sta dva neznanca prišla v trgovino Teko v Celju, kjer sta ukradla usnjeno jakno. To so budne prodajalke opazile in jima sledile. Ko sta vstopila v avtomobil, so si zapisale znamko vozila in registrsko številko. Potem sta oba zmikavta šla še na obhod po drugih prodajalnah, medtem pa so miličniki iskali opisano vozilo. Našli so ga v Celju, vendar o tatovih ni bilo ne duha ne sluha. Kasneje so ugotovili, da sta najela taksi in se odpeljala v belo Ljubljano. Naslednji dan so ju ljubljanski miličniki prijeli in ugotovili, da sta bila pobegla zmikavta Ž. B. iz Ljubljane in H. Š. iz Sarajeva.

Drzna tatvina

Z vsemi žavbami so namazani naši tatovi. Nič hudega sluteč je šla starejša občanka M. O. iz Celja minuli torek popoldne po opravkih. Na Ulici 29. novembra jo je ustavil mlajši moški, ki jo je prosil naj mu podari dva dinarja. Brskanje po denarnici pa je neznanec izkoristil tako, da je občanki iztrgal iz rok torbico in zbežal. V torbici so bili dinarji, šilingi in dokumenti.

Nad prometni znak

Le zakaj je prometni znak tako zelo motil trojico mladoletnikov, da so ga v središču mesta Celja odstranili in ga vzeli s seboj? Znak, ki so ga prejšnji dan postavili, je bil namenjen omejitvi prometa zaradi prekomerne onesnaženosti zraka. Pa je ekološko neosveščeno trojico, R. C., A. T. in A. T. pri dejanju zalotil miličnik, prometni znak pa se spet nahaja pri celjski Komunali. Upajmo, da ga zaradi slabega zraka ne bo treba ponovno postaviti v mestu.

M. A.

93 POROČA

Kar štirikrat je v tem tednu gorelo, od iskric v dimu pravih uničevalnih ogrnjenih zubljev. Gašenja je bilo torej na pretek. Pri blokih na Smrekarjevi ulici je vročina razganjala smetiščne zbiralnike. V Kasezah je zagorelo v stanovanju gospe Hrenove, kjer je požar zakrivila električna napeljava z napako, zagorelo pa je tudi v hiši na Cesti v Dobrovo. Minulo soboto so celjske gasilce obvestili, da gori ostrešje na bolnišnični ginekologiji, a je na srečo le uhajala para iz raztezne posode na ogrevalnem sistemu.

V tem tednu so celjski poklicni gasilci spet zapirali, odpirali in prečrpavali. Vodo je bilo treba spraviti iz prostorov Cetisa, zapreti jo je bilo treba v hiši na Tomšičevem trgu 17 in na Cankarjevi 1, v Klimi pa so odpirali avtomobil. Dvakrat so iz dvigal reševali pobledele stanovalce, enajstkrat sodelovali pri cestnoprometnih reševanjih, za nameček pa so pirotehniki še strokovno uničili najdeno bombo iz druge vojne.

M. A.

PROMETNE NEZGODE

Prejšnji teden smo poročali o prometni nezgodi na prehodu lokalne ceste čez železniško progo v Šmarju, ko je vlak zadel v osebni avtomobil. Pri tem je bila ena oseba hudo telesno poškodovana. Na istem mestu je tudi v tem tednu prišlo do prometne nezgode, na srečo brez hujših posledic. Sicer pa zgodovina tega nezavarovanega prehoda beleži vrsto žalostnih, tudi tragičnih dogodkov. Zgodovina piše tudi vrsto prizadevanj za rešitev tega problema, toda, žal, neuspešnih. Bodo potrebne nove žrtve, da bodo pristojni vzeli zadevo resno?

Šmarska črna točka

V ponedeljek, 11. februarja popoldne je Mayro Efrem (57), kmet, sicer pa italijanski državljan, z osebnim vozilom zapeljal na nezavarovan železniški prehod v Šmarju. V tem času je pripeljal potniški vlak iz Šmarja, ki je zadel osebno vozilo v zadnji levi blatnik. Poškodovan ni bil nihče, materialna škoda pa znaša okoli 30 tisoč dinarjev.

Z avtom v pešca

Na magistralni cesti v naselju Laško se je v četrtek, 14. februarja zvečer pripetila nezgoda, v kateri je bil hudo telesno poškodovan pešec.

Iz Laškega proti Celju je vozil osebni avtomobil Franc Vesenjak (23) iz Praprotnega. Ko je v Debru pripeljal do križišča z lokalno cesto za Rečico, je z njegove leve strani prečkal cesto Alojz Ojsteršek (70) iz Laškega, ki je pri hoji uporabljal bergljo. Vesenjak vozila ni uspel pravočasno ustaviti, zato je trčil v pešca, ki je padel po vozišču in se hudo telesno poškodoval.

Z mostu na nasip

V nezgodi v Ljubečni, ki se je pripetila v sredo, 13. februarja popoldne je bila ena oseba hudo telesno poškodovana, gmotna škoda pa znaša prib no 16 tisoč dinarjev.

Levstik Milan (31) iz šentj skega Cerovca je vozil osebi avtomobil iz smeri Ljubel proti Žepini. Ko je pripeljal most čez tamkajšnji potok, z avtom trčil v zaščitno ogr jo prebil in z vozilom pristal nasipu potoka. Hudo tele poškodovanega Levstika prepeljali v celjsko bolnišni

Trčenje v križišču

V Šentrupertu se je v tor 12. februarja popoldne pripe la nezgoda, v kateri je bila e oseba huje telesno poškodo na, materialna škoda pa zn okoli 45 tisoč dinarjev.

Voznica Andreja Zatler (6 iz Žalca je vozila po magistr ni cesti iz Gomilskega p Šempetru. Ko je zapel v križišče, se je pred njo pra no zvrstil na pas za zavija v levo voznik osebnega av mobila. Ko je Zatlerjeva opazila, je pričela zavirati, tem pa je njeno vozilo obr za 45 stopinj. V tem trenutk za njo pripeljal voznik oseb ga avtomobila Otmar Toma (53) iz Lovrenca na Pohorju trčil v vozilo Zatlerjeve. Voz co so prepeljali v bolnišn v Celje.

Nezgoda v Mestinju

V ponedeljek, 18. februa se je, ob 5.45 uri, pripetila n goda v Mestinju, v kateri je la ena oseba hudo telesno škodovana.

Voznik kolesa z motorj 17-letni B. V. iz Polžanske g ce je vozil iz smeri Šmarja. tovarni Bohor v Mestinju je nadoma zavil v levo, p osebnim avtomobilom, ki g v isti smeri vozila vozn osebnega avtomobila Drag Savski (29) iz Zgornjega bernika. Kljub zaviranju umikanju v levo je voznica lesarja z motorjem zadela zbila po vozišču. S hudimi lesnimi poškodbami so ga p peljali v bolnišnico v Celje.

M.

DISKONT m
SP. REČICA 63270 LAŠKO
(pri tovarni TIM)
tel. (063) 731-046

NAKUP TEDNA:
- moka – 50 kg – 1 kg 6.60
- olje Zvezda 16.90
- sladkor – 50 kg – 1 kg 10.20
- pralni prašek 3 kg 65.90

Odprto od 7.30 do 19. ure, sobota od 7.30 do 17. ure, nedelja od 7.30 do 12. ure.
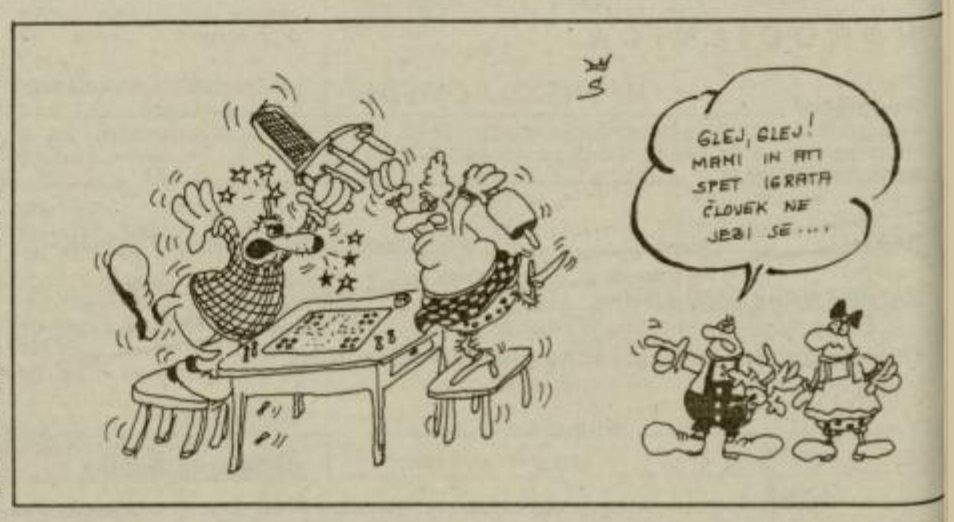
Vabimo vas v trgovino z živili Rebeko v Badovinčevi ulici.