Poštnina plačana v gotovini.

Leto XV., štev. 131

Ljubljana, nedelja 10. junija 1934

Cena 2.— Din

Upravništvo: Ljubljana, Knafljeva ulica 5. — Telefon št. 3122, 3123, 3124, 3125, 3126.
Inseratni oddelek: Ljubljana, Selenburgova ul. 3. — Tel. 3492, 2492.
Podružnica Maribor: Gosposka ulica št. 11. — Telefon št. 2455.
Podružnica Celje: Kocenova ulica št. 2. — Telefon št. 190.
Računi pri pošt. ček. zavodih: Ljubljana št. 11.842, Praga číslo 78.180, Wien št. 105.241.

JUTRO

Naročnina znaša mesečno Din 25.— Za inozemstvo Din 40.—.

Uredništvo: Ljubljana, Knafljeva ulica 5. Telefon 3122, 3123, 3124, 3125, 3126. Maribor Gosposka ulica 11. Telefon št. 2440. Celje, Strossmayerjeva ulica št. 1. Telefon št. 65.

Rokopisi se ne vračajo. — Oglasi po tarifu.

Sodba

Na rezultat ponedeljske celodnevne konference senatorjev, narodnih poslancev, banovinskih svetnikov in delegatov vseh organizacij JNS iz dravske banovine je čakala z največjim zanimanjem vsa poštena nacionalna javnost naše ožje domovine, ki si je zadnje tedne vedno na novo zastavljala vprašanje, kam vodi krivulja tako zvane nacionalne politike v znamenju bojevništva. Temu interesiranju nacionalnih krogov je odgovarjala tudi udeležba na konferenco povabljenih delegatov. Bila je naravnost rekordna in najzgovornejši dokaz, kako resno razumevajo svoje naloge oficirji jugoslovenske nacionalne fronte v Sloveniji. Kljub velikim materialnim žrtvam, ki so jih morali doprinesti delegati, ni bilo večje krajevne organizacije JNS, ki ne bi bila tega dne zastopana na konferenci v Ljubljani.

Konferenca je bila tako v resnici predstavnica mišljenja in hotenja one železne garde jugoslovenske ideje v dravski banovini, ki se bije za jugoslovensko misel že celo generacijo. Na konferenci je bilo videti stare, v dolgoletnih borbah osivele, preizkušene borce, ki niso klonili v svojih težkih borbah za narodno stvar v najtežjih časih avstrijske strahovlade in ne v dobi najbolj črnega separatizma. Na njihovih obrazih je odsevala skrb, pomešana z ogorčenjem, da se morajo pet let po 6. januarju zopet sestajati na posvet, kako odvrniti napad na temeljne misli narodnega in državnega edinstva po minerjih, ki skrivajo svoje peklenske stroje pod gubami državne trobojnice.

Tem starim borcem so se pridružili številni zastopniki onih poštenih slovenskih ljudi, ki so prostovoljno zapustili vrste svojih bivših strank ter se brezpogojno in brez oklevanja oklenili zastave 6. januarja. Ti možje so se skupno s starimi nacionalnimi borci zastonj povpraševali, kaj so pogrešili, da morajo danes doživljati, da jih blatijo in proglašajo za izdajalce naroda oni, ki so stali in še stoje na intransigentnem separatističnem in punktaškem programu.

Srd je gorel v očeh teh pobornikov jugoslovenske ideje, ki stoje noč in dan sredi naših vasi, kjer je na žalost moč protivnikov jugoslovenske misli še vse večja kakor si predstavljajo mnogi, ki hočejo danes delati nekako jugoslovensko politiko »pomirjenja« v dravski banovini. Vprašujoče so upirali svoje oči na predsedniško mizo, na vrste svojih voditeljev ti tihi borci, ki kljub vsemu, kar se dogaja, trdno verujejo v dokončno zmago in vztrajajo na izpostavljenih mrtvih stražah jugoslovenske ideje po našem podeželju ter možato prenašajo vse neštete psovke, očitke, grožnje in bojkotne akcije.

Zato je bila njihova beseda tem odločnejša in krepkejša. Govorili so kakor možje in borci s terena, ki stoje z nasprotniki sleherni dan v neposredni borbi mož proti možu, pest proti pesti. Njihove besede so bile ostre in težke, brez olepševanja in prizanašanja napram generalom, ki kujejo svoje taktične načrte, kako bi vojsko sovražnikov ne potolkli do kraja, nego jo pripeljali ob sviranju državne himne preko jarkov, v katerih se bije leto in dan toliko tisočev brezimenih borcev jugoslovenske fronte. Poročila teh mož, ki so prihiteli na ponedeljkovo konferenco, so bila v jedru tako enodušna, da enake enodušnosti doslej še ni pokazal noben posvet oficirjev jugoslovenske fronte.

V znamenju te enodušnosti je potekla tudi vsa debata, ki je do kosti razgalila vso nesolidno in lažnivo zgradbo bojevniške akcije ter analizirala njene sestavne elemente do zadnjih prvin. Njen najboljši in najpregnantnejši resume je ob zaključku soglasno sprejeta resolucija, ki jo danes na drugem mestu objavljamo in ki je v svojem spartansko lakoničnem krivdoreku ugotovila, da je tako zvani bojevniški pokret poguben za konsolidacijo nacionalne frotne v dravski banovini, ki je osnovana na temeljih kraljevega manifesta od 6. januarja.

Obrazloženje k temu krivdoreku je zapisnik razdiralnega dela bojevnikov med našim narodom, ki je že šest letošnjih mesecev v najtežji preizkušnji za svojo državljansko zavednost. Ponedeljkova resolucija dokazuje, da je tudi to pot na vsej črti zmagal trezni razum tega naroda, v imenu katerega so izrekli svojo obsodbo oni naši možje, ki so že dvakrat rešili čast in obraz našega naroda ter ga prepeljali iz meglenih in zastrupljenih pragozdov partizanskih in separatističnih zvodnikov na trdna in sigurna ter jasna pota jugoslovenske politike. V tej zmagi treznega razuma in nepokolebljive vere v zmago čiste jugoslovenske politike, katere edina nositelja v dravski banovini je danes JNS kot dovršena organizacija vseh jugoslovensko orientiranih Slovencev, v tej zmagi nad politiko Jugoslovenov na odpoved leži glavni pomen ponedeljske skupščine. Zastonj so bili vsi apeli na najnižje instinkte človeka, ki jih je bilo v dneh pred konferenco vse polno od vseh mogočih strani. Zaman so bili vsi zvodniški obeti in satanske pretnje na naslov nositeljev jugoslovenske politike v dravski banovini. Zastonj so mešali preizkušeni in z vsemi triki podkovani politični spekulanti najsmrdljivejše strupene pline, da bi zastrupili ozračje v naši ožji domovini in z njim uničili delo onih požrtvovalnih mož, ki so utirali pota jugoslovenski misli med slovenskimi masami že takrat, ko so ti današnji samozvani odrešeniki slovenskega ljudstva še živeli na račun dispozicijskih fondov ali pa zbirali v časih boljše gospodarske konjunkture svoje milijone. Jugoslovenska fronta v dravski banovini je odolela vsem napadom in izšla iz borbe, ki naj bi za vedno likvidirala z njenimi nosilci vse do poslednjega župana, trdnejša in enotnejša, nego je bila kdaj doslej. Izšla pa je iz te borbe tudi prežeta novega borbenega razpoloženja ter potrjena v veri, da je za definitivno konsolidacijo političnih razmer v dravski banovini potrebna razpršitev poslednjega voda neprijateljev jugoslovenske ideje. Da pa bo ta trenutek nastopil čim prej, za to so poroki oni borci, ki so se bili in so razbili že vse druge vojske, kakor pa je najemniška vojska bojevnikov.

ŽELEZNIŠKI ATENTATI V AVSTRIJI

Včeraj je bila izvršena v Avstriji cela vrsta atentatov na prometne naprave, med njimi tudi na železnico na Semmeringu

Dunaj, 9. junija. g. Danes so narodni socialisti izvršili celo vrsto terorističnih akcij na avstrijskem ozemlju. Davi ob 2. so z eksplozijo porušili železniški most pri Vöcklamarktu pri Vöcklabrucku, zaradi česar bo promet na tej progi ukinjen za približno tri dni.

Tudi na Semmeringu je bil pri Greifensteinu izvršen atentat, zaradi katerega so morali promet prekiniti za več ur.

Na Arlbergu je bila pri Sv. Antonu poškodovana z eksplozijo železniška proga, pri Sv. Antonu samem pa so bile poškodovane cevi električne centrale, ki preskrbuje arlberško železnico z električnim tokom. Tukaj znaša škoda 50.000 šilingov.

Tudi na železniški progi pri Kremsu ob Dunavu so bile z eksplozijo poškodovane železniške naprave ter je škoda precejšnja. Pristaniška mostova podunavske paroplovne družbe v Nussdorfu in Kremsu sta bila z eksplozijo poškodovana ter je tudi tukaj škoda velika.

Popoldne so našli na pisalni mizi uradnika Friedricha v uradu zveznega kancelarja bombo, ki je bila tempirana. Bombo so še pred eksplozijo pravočasno unižili. Soba uradnika Friedricha leži pod sobo podkancelarja Starhemberga.

V dunajski operi je bila nocoj slavnostna predstava opere »Walküre«. **Približno ob 19.15 je eksplodirala v operi bomba za solzenje.** Zaradi nastale panike so morali predstavo prekiniti. Gledalci so v strahu zapustili dvorano, nakar so prostore prezračili in nato predstavo nadaljevali.

Nadalje javljajo, **da je bila asfaltirana cesta na Semmeringu močno poškodovana na več krajih. Slične vesti prihajajo tudi iz Zg. Avstrije, kjer so bile prav tako poškodovane mnoge ceste.**

Vlada namerava takoj zopet vpoklicati formacije Schutzkora, ki so na dopustu ter zvišati stanje orožništva od 5000 na 10.000 mož, tako da bo pridelila orožništvu 5000 članov Schutzkora. Po italijanskem zgledu nameravajo ustanoviti tudi železniško milico, ki bi varovala železniške naprave in vlake pred atentati.

Atentat na Semmeringu

Dunaj, 9. junija. r. Po došlih vesteh so neznani atentatorji davi razstrelili železniški viadukt pri postaji Breitenstein na Semmeringu v približni dolžini 100 m, in sicer na takem kraju, da bo za popravilo potrebno najmanj 14 dni ali celo tri tedne. Viadukt so pognali v zrak pred prihodom vlaka, s katerim so potovali češki izletniki, namenjeni na jutrišnjo finalno nogometno tekmo Italija—Češkoslovaška v Rimu. Češki izletniki, ki jih je bilo okrog 160, so nato nadaljevali potovanje preko Leobna. Promet na progi je popolnoma ukinjen. Ob progi na Semmeringu so našli več pisem, v katerih pravijo atentatorji, da se železniškemu osobju ni treba bati, ker bodo atentati vedno izvršeni pred prihodom ali pa po odhodu vlaka, tako, da ne bo človeških žrtev.

Maribor, 9. junija. Davi okrog 9. je bila razstreljena železniška proga blizu postaje Breitenstein na Semmeringu. Eksplozija je bila ako silna, da je porušila del železniške proge in viadukta. Silno detonacijo so čuli na sosedni postaji Breitenstein odkoder so takoj obvestili bližnje postaje. Eksplozija ni zahtevala človeških žrtev, pač pa je gmotna škoda ogromna.

Na kraj atentata je takoj odšla uradna komisija, ki je pregledala progo ter odredila varnostne ukrepe, da prepreči morebitne druge atentate. Zastraženi so bili vsi mostovi, viadukti, predori in železniški prehodi. S popravljanjem proge so pričeli takoj, vendar je bil pa ves promet čez Semmering ukinjen.

Brzi vlak Dunaj—Maribor št. 181/B, ki odhaja z Dunaja ob 7.40, je prispel v Maribor z zamudo 219 minut, ker je moral voziti preko Leobna in Selztbala. Praški brzi vlak, ki vozi kot prvi del tega vlaka, je srečno pasiral usodno mesto in tudi pravočasno prispel v Maribor.

Poslednji vlak, ki je prišel danes iz Avstrije redno po voznem redu, je bil vlak št. 615, ki je prispel v Maribor ob 8.27. Vsi drugi vlaki so že prihajali z velikimi zamudami.

Vlak, ki je odšel iz Ljubljane proti Dunaju, so morali usmeriti na drugo progo.

Akcija narodnih socialistov

Dunaj, 9. junija AA. Pri Luegu so z dinamitom napadli dva pomožna orožnika, ki sta tamkaj patruljirala. En orožnik je bil ubit, drugi pa hudo ranjen. Atentat sta izvršila dva delavca, ki ju oblasti poznajo.

Na zapadni in južni železniški postaji so neznanci napadli železniške naprave. Škoda je precejšnja, promet pa ni bil prekinjen.

V zvezi z atentati v Solnogradu so tamošnji redarji izvršili hišno preiskavo pri tapetniku Braunu. Pri tej priliki so našli koncept poročila, ki ga je Braun poslal vodstvu hitlerjevske stranke v Monakovem. Poročilo pravi, da so solnograški narodni socialisti izvršili vse naročene napade. Oblasti so aretirale dva voditelja čet in dva poveljnika bataljona. S tem je dokazano, da je Braun sodeloval pri napadu na nadškofijsko palačo in na gostilno Oberreder. Brauna so izročili prekemu sodišču.

Vojna psihoza v Avstriji

Dunaj, 9. junija. p. Splošno vznemirjenje prebivalstva zaradi terorističnih akcij in strah pred dogodki, ki jih smatrajo sedaj že neizbežne, **ima za posledico, da ljudje na debelo kupujejo živila, obleko in razne druge potrebščine. Posledica tega je, da je nastalo zadnje dni na trgu pomanjkanje in so se začele cene naglo dvigati. Da prepreči nadaljnje naraščanje draginje, ki bi vodilo tudi do razvrednotenja šilinga, je vlada kljub ugovoru agrarcev pooblastila finančnega ministra, naj takoj zniža uvozno carino za moko in žito in na ta način prepreči nadaljnji porast cen. V agrarnih krogih je izzval ta ukrep silno nezadovoljstvo, prav tako pa je ogorčeno delavstvo, ki pod sedanjim režimom najbolj čuti vso težo javnih bremen, ker klerikalci kljub prejšnjemu zabavljanju ne le niso znižali davkov, marveč uvedli še nove, da krijejo izdatke za obrambo svoje oblasti.**

Hitlerjevska zarota na Koroškem

Celovec, 9. jun. p. Včeraj in danes so bile po vsej Koroški izvršene mnogoštevilne aretacije profesorjev, učiteljev in srednješolcev. Zatrjujejo, da so oblasti odkrile tajno hitlerjevo organizacijo, ki je rovarila proti Dollfussovem režimu. Organizacija je bila razpredena po vsej deželi in so jo po večini vodili profesorji in učitelji. Aretirani dijaki bodo izključeni iz vseh avstrijskih šol, profesorji in učitelji pa bodo oddani v koncentracijsko taborišče.

Češkoslovaška in Rumunija priznali Sovjetsko unijo

Vzpostavitev diplomatskih odnošajev med Sovjetsko unijo, Češkoslovaško in Rumunijo

Praga, 9. junija g. Uradno objavljajo, da je po zaključku pogajanj v stalnem svetu Male antante, Češkoslovaška sklenila vzpostaviti normalne diplomatske odnošaje s Sovjetsko unijo. Ruski zunanji komisar Litvinov in češkoslovaški zunanji minister dr. Beneš sta v ženevi izmenjala pismi enakega besedila, ki ugotavljata to dejstvo. Prav tako sta izmenjala enaki pismi rumunski zunanji minister Titulescu in Litvinov. Češkoslovaška bo odposlala kot svojega diplomatskega zastopnika v Moskvo izrednega poslanika in pooblaščenega ministra, prav tako pa bo Sovjetska unija poslala svojega diplomatskega zastopnika v Prago. V pismih, ki ju je poslal češkoslovaškemu in rumunskemu ministru, pravi ruski zunanji komisar Litvinov: Popolnoma sem prepričan, da bodo sedaj vzpostavljeni odnošaji ostali za vedno redni in prijateljski in da bosta naša naroda tudi v bodoče sodelovala v medsebojni blagor in v svrho ohranitve miru.

Konferenca Male antante

Beograd, 9. junija. p. Po prvotnem načrtu bi se imela vršiti konferenca zunanjih ministrov Male antante že v začetku junija v Bukarešti, zaradi zasedanja razorožitvene konference in sveta Društva narodov ter zaradi poseta jugoslovenskega zunanjega ministra v Parizu pa so morali konferenco odgoditi. Sedaj je definitivno dogovorjeno, da bo konferenca 18., 19. in 20. v Bukarešti. Na njej bodo zunanji ministri Male antante razpravljali v prvi vrsti o problemu razorožitve ter se posvetovali o posledicah predlogov in načrtov, ki so bili sproženi v Ženevi o priliki zasedanja razorožitvene konference. Rumunski zunanji minister Titulescu bo pri tej priliki poročal o svojih razgovorih in pogajanjih s sovjetskim komisarjem za zunanje zadeve Litvinovim. Verjetno je, da bo Titulescu pri tej priliki predlagal dr. Benešu in Jevtiću, naj Mala antanta kot enotna politična formacija v najkrajšem roku prizna Sovjetsko unijo in z njo uredi diplomatske odnošaje. Tokrat bodo zunanji ministri Male antante razpravljali zgolj o političnih zadevah, dočim gospodarski problemi, ki zanimajo države Male antante, sedaj ne bodo prišli v razpravo.

Bukarešta, 9 junija. č. Program zasedanja zunanjih ministrov in zastopnikov tiska Male antante v Bukarešti je sedaj že definitivno sestavljen. Tiskovna Mala antanta bo zasedala 16. in 17. junija, stalni svet Male antante pa bo imel svoje konference 18., 19. in 20 junija.

Konferenci Male antante v Bukarešti pripisujejo poseben pomen, ker se bodo zunanji ministri Jugoslavije, Češkoslovaške in Rumunije bavili z vsemi najnovejšimi pojavi mednarodnega političnega življenja, ki so prišli do izraza nele na zadnjih sestankih sveta Društva narodov in glavnega odbora razorožitvene konference, temveč tudi drugod, zlasti v srednji Evropi. Zasedanje sveta bo tem večjega pomena, ker bo prispel baš ob njegovem zaključku, dne 20. junija v Bukarešto francoski zunanji minister Barthou. Njegova prisotnost v Bukarešti bo dala v dneh, ko bo zasedal svet držav Male antante, Jevtiću, dr. Benešu in Titulescu možnost, da pridejo s svojimi že izdelanimi sklepi v stik s francoskim državnikom

Minister Louis Barthou bo ostal v Bukarešti dva dneva in sicer 20. in 21 junija, nato pa bo brzkone v družbi jugoslovenskega zunanjega ministra Bogoljuba Jevtića odpotoval v Beograd da mu vrne njegov uradni obisk v Parizu. Barthou ostane v Beogradu do 23 junija.

Zunanji minister Bogoljub Jevtić bo uradno posetil francosko vlado in francoskega zunanjega ministra 14. t. m., nakar se bo vrnil v Beograd in odpotoval dva dni kasneje v Bukarešto

Trgovinska pogajanja z Grčijo

Beograd, 9. junija. AA Nocoj je prispela v Beograd grška delegacija, ki se bo pogajala z zastopniki naše države o novi trgovinski pogodbi. Gre za revizijo trgovinske pogodbe od 20. julija lanskega leta ki poteče 1. julija. Z grško delegacijo so prispeli tudi zastopniki grških železnic, ki se bodo pogajali z našo generalno direkcijo državnih železnic o direktnih tarifah.

Pričetek sokolskega zleta v Zagrebu

Zagreb, 9. junija n. Današnji dan je dal Zagrebu poseben sokolski značaj, kar bo jutri naraščajski dan sokolskega zleta Že od davi so prihajali v Zagreb vlaki z dežele. Prvi so prispeli ob 5.50 Sokoli iz Bosne nato pa so prihajali vlaki iz Slavonije Beograda Niša, Skoplja, Novega Sada Bjelovara Šibenika in Sušaka Mesto je okrašeno z zastavami in zelenjem Na zletišču so se davi pričela tekmovanja za prvenstvo zagrebške župe. Sokolski starešina dr. Gavrančič je izdal danes pozdravni manifest sokolski mladini.

Pred sestankom Hitlerja in Mussolinija

Mussolini in Hitler se bosta sestala prihodnji teden v Benetkah, da se dogovorita o nadaljnji akciji na razorožitveni konferenci

Rim, 9. junija. č. Potrjuje se vest, da se bosta Mussolini in Hitler še te dni sestala in sicer v ponedeljek ali v torek v Benetkah. Na Mussolinijevo povabilo bo Hitler prispel v Benetke z letalom. Šef italijanske vlade se mudi v Riccionu, od koder se je nocoj vrnil v Rim, da se jutri udeleži finalne nogometne tekme za svetovno prvenstvo med reprezentancama Češkoslovaške in Italije. Po tekmi bo izročil zmagovalcem kupo za nogometno prvenstvo. Takoj nato bo odpotoval v Benetke na sestanek z nemškim državnim kancelarjem.

Pariz, 9. junija. AA. Agencija Havas poroča iz Rima, da bo do sestanka Hitlerta in Mussolinija prišlo bržkone že za bivanja Mussolinija v Romagni. Posredovanje je prevzel znani Hitlerjev odposlanec Ribbentrop. Posredovai pa je tudi nemški državni podtajnik za letalstvo Münch, ki je bil od 5. do 7. junija v Rimu, o čemer niso v Rimu izdali nobenega komunikeja.

Vest o sestanku potrjuje tudi Havasov poročevalec v Berlinu, ki pa pristavlja, da kraj in čas sestanka še nista določena.

Italijani proti ženevskemu kompromisu

Rim, 9. junija. č. Italijanski tisk je sedaj energično nastopil proti kompromisni rešitvi razorožitvenih pogajanj, ki jim je pretil že polom, kakor so fašistična glasila že z naslado ugotavljala. Listi napadajo ostro zlasti resolucijo in jo naravnost omalovažujejo.

»Gazzetta del Popolo« pravi, da je ta resolucija kup besed, ki ničesar ne pomenijo in služijo samo za krinko neuspeli razorožitveni konferenci. »Stampa« pravi, da se s sprejeto resolucijo konferenca ni rešila, ker hočejo mednarodni politiki z njo le znova zaslepiti svetovno politično javnost. Zato Italija noče prevzeti odgovornosti za tak umazan kompromis.

»Corriere della Sera« napoveduje, da se bo konferenca končala s popolnim neuspehom, čeprav se dosežejo še toliki kompromisi. Italijanska delegacija bo ostala v Ženevi še nadalje le kot opazovalka in bo kot taka sodelovala v tehničnih odborih. Kjer pa ji sodelovanja ne bodo dovolili, se bo enostavno umaknila.

Zadovoljstvo v Franciji

Pariz, 9. junija. č. Zunanji minister Louis Barthou in mornariški minister Pietri sta se davi vrnila iz Ženeve v Pariz. Z njima sta potovala do Pariza tudi Eden in Politis. Eden je svojo pot v London nadaljeval iz Pariza z letalom.

Ministrski svet je soglasno pohvalil Barthouja zaradi njegove akcije in njegove iniciative pri razpravah v Ženevi v vprašanju Posaarja in razorožitve. Barthou je sporočil, da so ga obvestili, naj se sestane z Mussolinijem v Benetkah ali v Rimu.

Resolucija, ki je bila včeraj sprejeta na zaključni seji glavnega odbora razorožitvene konference, je izzvala v francoskem tisku zelo mnogo izredno optimističnih komentarjev. Listi naglašajo z zadovoljstvom da je Barthou dosegel v Ženevi sijajen uspeh. »Petit Parisien« poroča, da je bil tudi sam Barthou zelo zadovoljen. V trenutku, ko je bil svet malone že prepričan, da so se francosko-angleški odnošaji znatno oslabili, se na seji glavnega odbora razorožitvene konference ni pokazalo samo ponovno čvrsto prijateljstvo obeh narodov, marveč se je znova vzpostavila moralna francosko-angleško-ameriška fronta, ki je zadnjič prišla do izraza v septembru preteklega leta. Če pogledamo nazaj, pravi list, in proučimo dogodke in posledice ter vzamemo na znanje poslednjo resolucijo, moramo ugotoviti, da konferenci ne preti več polom in brezuspešen konec.

»Oeuvre« naglaša, da je Francija pred vsem svetom izpričala, da ne pristaja na nobeno mednarodno razorožitveno konvencijo, ne da bi se prej uredil primeren sistem mednarodne varnosti. Francija je dosegla v Ženevi sporazum, ne da bi morala opustiti svoje stališče. Ohranila je tudi svoje postojanke napram Nemčiji in omogočila stik med Poljsko in Rusijo.

Težkoče še niso premagane

London, 9. junija. č. Pravosodni minister Eden se je dopoldne vrnil v London. Novinarjem, ki so ga čakali na letališču v Croydonu, je samo izjavil, da gre naravnost v zunanje ministrstvo, kjer se bo razgovarjal z zunanjim ministrom Simonom.

Kompromis v Ženevi so v Angliji sprejeli s posebnim zadovoljstvom, vendar pa so vsi listi mnenja, da so razorožitvene težave samo odgodene, ne pa premagane in da še vedno ni videti prave poti, po kateri bo mogoče doseči pozitivne rezultate. Zboljšanje položaja razorožitvene konference, poudarjajo angleški listi, je do neke mere tudi angleški uspeh. Po mnenju nekaterih je treba ženevski kompromis smatrati kot šahovsko potezo Francije, da odvali s sebe odgovornost za morebiten polom konference.

»Daily Telegraph« pravi, da mora biti vsakemu razumnemu človeku jasno, da je malo verjetno, da bi se razorožitvena konferenca v kratkem zopet sestala le zato, da znova prouči že izdelane načrte za razorožitveno konvencijo. Mnogo več je treba sedaj pričakovati od nadaljnjih privatnih razgovorov. Zlasti bližnjemu posetu francoskega zunanjega ministra v Londonu pripisuje list v tem pogledu poseben pomen. Vsekakor bo tedaj pojasnjeno vprašanje, ali je Anglija pripravljena dati Franciji zahtevana jamstva za njeno varnost. Kar se tiče povratka Nemčije v Društvo narodov, je list zelo skeptičen ter ugotavlja, da se v resoluciji ne omenja priznanje nemške enakopravnosti v oboroževanju, iz česar se da sklepati, da Nemčija kljub vsemu prigovarjanju ne bo poslala svojih delegatov v Ženevo.

Nemška ugotovitev

Berlin, 9. junija AA. »Völkischer Beobachter« ugotavlja ironično, da je razorožitvena konferenca rešena, ker je rodila novo listino. Vse kaže, pravi list, da so v Ženevi pozabili, zakaj je Nemčija 13. oktobra zapustila Društvo narodov. Ti razlogi še vedno obstojajo. Nemčija se ne bo vrnila v Ženevo brez zagotovitve enakosti pravic.

Obsodba bojevništva

Soglasna resolucija predstavnikov JNS iz vseh srezov dravske banovine

V »Jutru« smo že objavili kratki komunike, ki je bil izdan o ponedeljskem zboru delegatov sreskih organizacij, senatorjev, narodnih poslancev, banovinskih svetnikov in članov glavnega odbora JNS. Zbor je trajal ves dan in je bil izpolnjen s poročili zastopnikov vseh srezov. Z viharnim pritrjevanjem je bila na koncu soglasno sprejeta resolucija, ki je bila dostavljena vrhovnemu vodstvu JNS. Resolucija se glasi:

Na konferenci sreskih organizacij Jugoslovenske nacionalne stranke iz dravske banovine v Ljubljani dne 4. junija 1934., ki ji je poleg 234 delegatov iz vseh 27 sreskih organizacij prisostvovalo tudi 6 senatorjev, 24 narodnih poslancev, 30 banovinskih svetnikov in 9 članov glavnega odbora JNS, je bilo na osnovi poročil iz vseh srezov in po temeljiti razpravi soglasno ugotovljeno:

da je v dravski banovini tako zvana bojevniška akcija pogubna za konsolidacijo političnih razmer na osnovi narodnega in državnega edinstva ter ideje šestojanuarskega manifesta.

Izražajoč svojo neomajno voljo, da ostane Jugoslovenska nacionalna stranka enotna, krepko povezana vojska jugoslovenske politike v državi in banovini, zahteva konferenca od vodstva in od vseh organizacij stranke, da iz gornje konstatacije takoj in energično izvajajo vse potrebne konsekvence.

Ženevski rezultati

Zbližanje med Francijo in Anglijo — Ojačenje mirovne fronte — Aktivnost Sovjetske Rusije

Ženeva, 9. jun. p. Glavni odbor razorožitvene konference je končal svoje delo ter ob koncu sprejel resolucijo, ki vsebuje program nadaljnjega dela razorožitvene konference. V ženevskih krogih ne prikrivajo, da glavni odbor ni dosegel kakih posebnih uspehov. Končni rezultat vseh debat, posvetovanj in pogajanj je ta, da se priporoča novo in nadaljnje proučevanje razorožitvenega problema in da se osnuje še poseben odbor, ki naj sestavi predloge o nadaljnjih ukrepih, s katerimi bi se preprečilo novo in še večje oboroževanje. Uspeh ni tak, kakor se je pričakoval, vendar pa je tokratno zasedanje glavnega odbora in predsedništva razorožitvene konference imelo za posledico da so prišli zastopniki velikih in malih držav v stike, da so mogli premeriti svoja naziranja in da je postalo politično ozračje mnogo jasnejše, nego je bilo še pred mesecem dni. Sedaj je znano stališče vseh držav. Pojavili so se tudi načrti novih blokov in zvez, četudi še ni videti konkretnejših oblik in še ni prišlo do sklenitve kakih posebnih dogovorov. Kljub vsej rezerviranosti, ki jo je opažati v angleških krogih pa se lahko trdi, da je Anglija sedaj na strani Francije, ki je s svojim stališčem, da je potrebno sklepati ne samo o razorožitvi, marveč predvsem tudi o varnosti, zmagala na vsej črti. Za Francijo so brez rezerve države Male antante in balkanske zveze in kar je v sedanjih političnih razmerah morda najvažnejše, tudi Rusija. Na drugi fronti sta Nemčija in Madžarska, dočim se Italija še vedno obotavlja, kaže pa tendenco približanja Nemčiji. V tem smislu tolmačijo v tukajšnjih krogih tudi napovedi o skorajšnjem sestanku Mussolinija in Hitlerja. Kar se tiče ameriških Zedinjenih držav, vztrajajo še nadalje ljubosumno na stališču nevtralnega opazovalca evropskih zadev.

Med zasedanjem razorožitvene konference in sveta Društva narodov je vzbujala posebno pozornost velika aktivnost Litvinova, čigar predlog o sklenitvi pakta za vzajemno pomoč proti vsakemu napadalcu, ki bi ogražal status quo, je zbudil vsestransko pozornost. Litvinov pa je napravil tudi še drug važen korak za nadaljnji razvoj razmer v Evropi in na svetu. Za svojega bivanja v Ženevi je bil v stalnih stikih s predstavniki Francije, Male antante in držav balkanske zveze. Pozornost je zbujalo dejstvo, da je Litvinov ob vsaki priliki podpiral predloge, ki so prihajali s te strani.

Njegovi pogosti sestanki in dolgotrajni razgovori s predstavniki Male antante niso ostali brez rezultatov. Poleg tega, da se splošno smatra sprejem Rusije v Društvo narodov že za gotovo stvar, mislijo, da bodo v najkrajšem času priznale Rusijo vse države ki tega doslej še niso storile.

Tevfik Ruždi bej o balkanski politiki

Politika balkanskega sporazuma je pokret, ki ga nihče ne more več ustaviti — V pričakovanju bolgarskega odgovora na Jevtićeve predloge

Sofija, 9. junija. AA. Turški zunanji minister Tevfik Ruždi bej je včeraj popoldne potoval skozi Sofijo. Na bolgarski obmejni postaji Dragomanu so ga pričakovali turški poslanik Ali Sevki bej in zastopniki bolgarskih listov, v Sofiji pa zunanji minister Kosta Batolov s pomočnikom Radevim in s šefom protokola Stojilovim. Sprejema so se udeležili tudi višji svetnik Grujev, poslanik kraljevine Jugoslavije dr. Cincar-Marković, rumunski poslanik Stoica, grški poslanik Kolas in večje število poročevalcev domačih in tujih listov.

Tevfik Ruždi bej je prisrčno pozdravil vse prisotne, nato pa odšel v dvorno čakalnico, kjer se je do odhoda vlaka proti Carigradu razgovarjal z Batolovim in z ostalimi diplomati.

V Dragomanu je turški zunanji minister sprejel zastopnike bolgarskih listov, ki so izrazili željo, naj bi jim pojasnil položaj razorožitvene konference. Tevfik Ruždi bej je to odklonil in pristavil.

»Govoril pa vam bom o interesantnejši stvari, o sestanku štirih zunanjih ministrov, ki so podpisali balkanski pakt. Upam, da bo tudi Bolgarska kmalu med nami. Vedeti morate, da se navdušujemo za politiko gesla »Balkan balkanskim narodom« in da je ta politika podlaga balkanskega pakta. Tu ne gre za fikcijo, marveč za stvarni pokret, ki ga nihče ne more ustaviti in ki mu nobena velesila ne more nasprotovati. Zdaj potujem čez Sofijo, da se seznanim z vašim novim zunanjim ministrom Batolovim, ki ga doslej še nisem videl.«

Na vprašanje, ali ima kake nove predloge, je turški zunanji minister izjavil:

»Ne. Prihajam, da potrdim vašemu novemu zunanjemu ministru predloge, ki jih je že podal zunanji minister Bogoljub Jevtić vašemu prejšnjemu predsedniku vlade in zunanjemu ministru Nikoli Mušanovu v imenu štirih držav, ki so podpisale balkanski pakt. Ta predlog se nanaša na pristop Bolgarske k balkanskemu paktu. Doslej nismo prejeli odgovora. Čakamo, da nam odgovori nova bolgarska vlada.«

Na pripombo bolgarskih novinarjev, da je stališče bolgarske vlade glede čl. 5 londonske pogodbe o definiciji napadalca in o balkanskem paktu že znano, je Tevfik Ruždi bej odgovoril:

»Bolgarski se pač ni treba bati londonske pogodbe. Saj te pogodbe nismo sklenili iz kakšne zarote proti njej. Določbe o definiciji napadalca so zunanji ministri držav, ki so to pogodbo podpisale, že dovolj pojasnili. Posebno jasne so bile izjave v Bukarešti. Tudi nima Bolgarska interesa, da ne pristopi k balkanskemu paktu. Vi morate voditi realno politiko, kakor delamo mi. Med Turčijo in Bolgarsko ni spora. Edino nerešeno vprašanje se tiče izplačila posestev bolgarskih izseljencev v Turčiji.«

Na vprašanje, ali pričakujejo, da bo Bolgarska sklenila s svojimi sosedi dvostranske pakte ali enoten večstranski pakt, je Tevfik Ruždi bej odvrnil:

»Mi bi bili za večstransko pogodbo in za pristop Bolgarske k londonski pogodbi.«

Tevfik Ruždi bej je nato pojasnil še neka druga vprašanja. Glede utrditve Dardanel in Jedrena je izjavil, da je Turčija dovolj močna, da brani Dardanele, ki ji pripadajo po zgodovinskem pravu. Utrditev Dardanel in Jedrena bi pomenilo metati denar v veter. Posebno glede Jedrena je Turčija mnenja, da ga ni treba utrditi, ker nasprotno dela na to, da to mejo odpre.

Ob koncu je Ruždi bej izjavil, da je pripravljen posredovati med Bolgarsko in Rusijo glede vzpostavitve rednih odnošajev med obema državama. Rusija je itak voljna skleniti z vsako državo dvostranski pakt o prijateljstvu in nenapadanju.

Nova belgijska vlada

Bruselj, 9. junija. w. Designirani ministrski predsednik de Brocqueville je že sestavil svoj kabinet, vendar pa bo lista nove vlade objavljena šele v ponedeljek, ker je za prosvetnega ministra določeni poslanec Maistratu na potovanju po Balkanu, a še niso mogli dobiti njegovega pristanka za vstop v vlado. Nova vlada je sestavljena takole: Ministrski predsednik de Brocqueville (katolik), zunanji minister Jaspar (katolik), finančni minister Sap (flamski katolik), narodno gospodarstvo in poljedelstvo Gauwelaert (flamski katolik) minister za kolonije Tschoffen (demokrat), narodna obramba Deveze (liberalec), pravosodje Bovesse (valonski liberalec), javna dela Ingembleck (liberalec), promet Dierck (liberalec), trgovina Maistriau (liberalec). Dosedanji zunanji minister Hymans, ki je vodil s kratkimi presledki zunanje ministrstvo od leta 1918, ne bo v novi vladi. Kabinet se bo predstavil parlamentu v četrtek.

Samo, če ste jo enkrat pokusili, boste s prepričanjem izjavili:

med mineralnimi vodami je Radenska samo ena!

Vojaška imenovanja

Beograd, 9. junija p. S kraljevim ukazom so imenovani: za komandanta I. armije armijski general Dragomir Stojanović, bivši vojni minister; za komandanta III. armije armijski general Vojislav Nikolajević, dosedaj komandant I. armije; za vršilca dolžnosti komandanta bregalniške divizije brigadni general Lazar Milosavljević, dosedaj komandant I. konjeniške brigade; za komandanta pešadije dunavske divizije brigadni general Sreten Todorović, dosedaj pomočnik komandanta moravske divizije; za upravnika vojnega muzeja brigadni general Vojislav Vuković, dosedaj na razpoloženju.

Potreba popolne gimnazije v Murski Soboti

Ljudstvo Slovenske krajine je pred dvojnim jubilejem. Dne 12. avgusta poteče 15 let, odkar so jugoslovenske čete vkorakale v Prekmurje, a dobra dva meseca pozneje se je začela uresničevati davna želja Prekmurcev po lastni gimnaziji: v oktobru l. 1919. je bil otvorjen prvi razred v Murski Soboti.

Za ustanovitev gimnazije so obstojali tehtni razlogi: protiutež proti dolgoletnemu nemškemu in madžarskemu vplivu, ki so ga Madžari ob koncu 19. stoletja stopnjevali z ustanovitvijo gimnazije v Monoštru, katere namen je bila madžarizacija »Vendov«. Za ustanovitev slovenske gimnazije pa niso bili odločilni le nacionalni vidiki, nego tudi svojevrstna gospodarska struktura Prekmurja, prenaseljenost in velika oddaljenost najbližjih slovenskih gimnazij.

Prekmursko ljudstvo je svojo gimnazijo pozdravilo z največjim zadoščenjem. Število dijakov je prva leta naraščalo, a slika se je izpremenila, ko se je l. 1925-26. začela doba dolgih borb za murskosobško gimnazijo, ki je med ljudstvom nepovoljno odjeknila. Dne 8. oktobra l. 1925., ko se je pouk vršil že skoro mesec dni, je prosvetni minister ukinil »zaradi nezadostnega števila učencev« 6. in 7. razred. Posredovanja so dosegla le, da je bil 6. razred ponovno otvorjen 16. januarja l. 1926., a 7. je ostal zaprt tudi naslednje leto. Posledica je bila, da je spričo negotovosti začelo število dijaštva padati. Dne 5. julija l. 1927. je naposled prišel dekret, da se višji razredi zaradi nepopolnosti gimnazije ukinejo.

Sledila je huda borba za popravo te zmote. Potem je nekaj časa murska občina z lastnimi stroški vzdrževala višje razrede in ob priliki desetletnice osvobojenja poslala brezuspešno deputacijo v Beograd. Tudi druga posredovanja niso dosegla uspeha. Ker so bila bremena za občino prehuda, je v l. 1930-31. ostal samoupraven le 5. razred. Pa tudi samo za eno leto, ker ga je prosvetno ministrstvo ukinilo. Ostali so torej le nižji razredi.

Želja in zahteva ljudstva pa je prej ko slej popolna gimnazija. Razlogi, ki jo terjajo, so ostali v veljavi. Petnajstletni razvoj jih je le afirmiral. Naj jih v glavnih obrisih očrtamo: nacionalni oziri spričo narasle madžarske agresivnosti, ubožnost prebivalstva, oddaljenost Murske Sobote od ostalih slovenskih gimnazij, okoliš, ki šteje zadosti prebivalstva (več kakor okoliši za novomeško, kranjsko, ptujsko ali kočevsko gimnazijo), število učencev in posebne razmere Slovenske krajine.

V podkrepitev navedenega navajamo le nekaj številk. Okoliš murskosobške gimnazije, ki obsega sreze Mursko Soboto, Lendavo in Ljutomer, ima okroglo 126.000 prebivalcev, medtem ko jih imajo okoliši novomeške gimnazije (sreza Krško in Novo mesto) 106.000, kranjske gimnazije (sreza Kranj in Radovljica) 96.000, ptujske gimnazije (srez Ptuj) 71.000 in kočevske gimnazijo(sreza Kočevje in Čabar) 48.000. Število učencev v prvem razredu je bilo v Murski Soboti skoro stalno višje kakor v Ptuju ali Kočevju.

Po podatkih za l. 1933-34 je bilo dijakov: v 1. razredu 79, v 2. 66, v 3 59 in v 4. 47. Za 5. razred se jih je priglasilo 47, medtem ko znaša zakonski minimum 35!

Pa tudi posebne razmere Slovenske krajine bi se morale upoštevati, saj se uvažujejo tudi drugod, in so v naši državi gimnazije, katerih višji razredi imajo naravnost neznatna števila dijakov. Vzemimo samo primere, da šteje 5. razred državne realne gimnazije v Rumi 13 dijakov, 5. razred enakega zavoda v Vranju 12, 5. razred enakega zavoda v Petrovcu 11, 5. razred državne realke v Beogradu 14 in 5. razred posebne ženske realne gimnazije na Sušaku 17.

Vsi ti podatki dovolj zgovorno pričajo, da je tudi Murska Sobota upravičena zahtevati popolno gimnazijo. Ljudstvo Slovenske krajine prosi, da se tej potrebi, ki je velevažna za razvoj vsega Prekmurja, ugodi vsaj ob petnajstletnici osvoboditve pokrajine.

Ostavka litovske vlade

Kovno, 9. junija. k. Litovska brzojavna agencija je objavila kratek komunike, v katerem pravi, da je vlada Tubelisa podala ostavko, ki jo je predsednik republike Smetona sprejel in poveril dosedanji vladi začasno vodstvo državne uprave. Dopoldne so se že pričele konzultacije za sestavo nove vlade.

Občni zbor Kmetijske družbe

Kmetijska družba zahteva razširjenje kmetijskega sveta v stanovsko predstavništvo

Ljubljana, 9. junija.

V dvorani Delavske zbornice se je danes vršil prvi občni zbor Kmetijske družbe po izvršeni preosnovi v zadrugo. Kakor znano, je izredni občni zbor 29. XI. 1932 sklenil, da se društvo Kmetijska družba razide in da se istočasno pod istim imenom ustanovi zadruga. Eden od vzrokov za to preosnovo je bila okolnost, da mora Kmetijska družba v težkih časih predvsem skrbeti za vnovčenje kmetijskih pridelkov, kar lažje vrši kot zadruga.

Poslovni uspeh lanskega leta

Iz tiskanega poslovnega poročila posnemamo, da je imela družba ob koncu lanskega leta 8352 članov, razdeljenih na 380 podružnic, od katerih je imelo 250 podružnic nad 20 članov. Poročilo nadalje navaja, da Kmetijska družba s preosnovo v zadrugo na svojem ugledu in na važnosti kot stanovska organizacija kmetov v dravski banovini ni prav nič izgubila in jo oblastva vedno upoštevajo, bodisi pri anketah gospodarskega značaja ali pri posvetovanjih o projektih zakonov in uredb, ki se tičejo kmetijskega gospodarstva. Večina podružnic ima za svoje člane kmetijske stroje in je iz statističnih podatkov, ki jih je centrala doslej prejela, razvidno, da ima 212 podružnic 1194 strojev (od tega 331 bran, 226 trierjev, 179 škropilnic, 100 osipalnikov in okopalnikov, 48 plugov, 34 gnojničnih črpalk, 31 sadnih mlinov itd.).

Blagovni oddelek Kmetijske družbe je lani zabeležil znatno povečanje poslov. Ta oddelek preskrbuje članom kmetiske potrebščine in vnovčuje njihove pridelke. Dočim je l. 1932 znašal skupni blagovni promet po vrednosti 7½ milijona Din, se je lani **povzpel na 13¾ milijona Din.** Vnovčevanje pridelkov je seveda šele v razvoju in je lani od skupnega prometa odpadlo na vnovčevanje (predvsem živine in perutnine) 2,750.000 Din. To je za prvo leto zadovoljiv uspeh, zlasti če se upošteva, da Kmetijska družba ni mogla takoj izvesti nakupovalne organizacije preko podružnic. Razširiti je tudi treba med članstvom smisel za zadružno disciplino. Kmetijska družba je pri vnovčevalni akciji zabeležila neuspehe le tedaj, kadar člani niso pokazali dovolj zadružne discipline ali niso dobavljali kvalitetnega blaga. Razširjenje blagovnega prometa si ni mogoče zamisliti pri tako razsežnem teritoriju brez lastnih nakupovalnih in prodajnih postojank v važnejših okoliših banovine. Zato je Kmetijska družba lani prevzela v lastno režijo vodstvo skladišča v Novem mestu od tamkajšnje podružnice. Na novo je osnovala tudi družbeno skladišče za Prekmurje v Puconcih in s primernim kreditom omogočila podružnici v Konjicah, da je dovedla red v njeno skladišče, tako da se bo tudi v Konjicah lahko ustanovilo zadružno skladišče v lastni režiji, ako se bo za to pokazala potreba. Slične načrte ima družba tudi za druge okoliše, kakor v Beli Krajini. Družbena skladišča v Ljubljani, Mariboru in Celju pa so uspešno delovala.

Po treh pasivnih letih je Kmetijska družba lani zabeležila skromen dobiček v višini 29.500 Din (predlanskim je znašala izguba 234.000 Din l. 1931. pa 294.000 Din) V bilanci znaša gotovina v blagajni 143 tisoč dinarjev, naložbe pri denarnih zavodih 616.000 Din, dolžniki 2,116.000 Din, zaloge blaga 1,742.000 Din in nepremičnine 1 milijon 642.000 Din. Na pasivni strani bilance znašajo deleži 84.000 Din, rezerva 3,161.000 Din, specialne rezerve 990.000 Din, upniki 1,782.000 Din in dolg nasproti denarnim zavodom 352.000 Din. Račun izgube in dobička izkazuje 879.000 Din kosmatega dobička. Za režijo je bilo izdanih 649.000 Din, za strokovni tisk (»Kmetovalec«) pa je bilo treba doplačati 91.000 Din. Dobiček od blagovnega prometa se je nasproti l. 1932. povečal za 394.000 Din.

Potek občnega zbora

Občni zbor je ob 10.30 otvoril in vodil predsednik g. Oton Detela, ki je v svojem otvoritvenem govoru pozdravil zastopnika bana inž. Sadarja in predsednika Vinarskega društva narodnega poslanca g. Lovra Petovarja. Zboru sta prisostvovala tudi narodna poslanca Mravlje in Koman. V vznešenih besedah se je nato predsednik spomnil najvišjega zaščitnika kmetijskega stanu Nj. Vel. kralja, ki so mu zborovalci zaklicali trikratni »živio«. Po sprejemu vdanostne brzojavke kralju in pozdravnih brzojavk ministrskemu predsedniku Uzunoviću, ministrom dr. Novaku, Kojiću in Demetroviću ter banu dr. Marušiču, je zastopnik bana inž. Sadar pozdravil zborovalce v imenu bana in banske uprave. Predsednik g. Detela je podal poročilo o delovanju družbe in je pri tem omenil, da se niso uresničile pesimistične napovedi onih, ki niso zagovarjali pretvoritve Kmetijske družbe v zadrugo. Družbi je uspelo organizirati zadružno vnovčevanje kmetijskih pridelkov, kar pa je šele začetek in bo treba to panogo še znatno razširiti.

Seveda pa se morajo podružnice šele privaditi sodelovanju pri vnovčevanju. Živine je družba lani izvozila 25 vagonov, kolikor ji je bilo dovoljeno kontingenta. Že nakup te živine je pripomogel, da se je povsod tam cena dvignila, kjer je kupovala Kmetijska družba. Družba pa ni mogla povsod kupovati, ker ne dobi v vseh delih banovine dovoli težke živine. Izvoz v Avstrijo, ki pobira uvozne carine po glavi živine, pa se rentira šele pri teži preko 600 kg. Pojdaril je tudi uspeh glede povečanja blagovnega prometa, ki se je lani skoro podvojil. Pri nakupu potrebščin za našega kmeta je Kmetijska družba vedno skušala doseči najnižje cene, tako da lahko tudi svojim članom nudi blago po nižjih cenah.

Nato se je razvila debata, v teku katere so nekateri delegati zahtevali podrobna pojasnila glede bilance. Ta pojasnila je podal družbeni ravnatelj **inž. Ferline**, ki je med drugim omenil, da so se personalni stroški lani znižali in je povišanje režije pripisati le nakupovalnim stroškom v zvezi s povečanjem blagovnega prometa. Gosp. dr. Kovačič iz Maribora je pripomnil, da so imele ta mesec občne zbore najvažnejše kmetijske organizacije, kakor Sadjarsko in vrtnarsko društvo, Vinarsko društvo in Kmetijska družba, ki niso dobile nobenih popustov na železnici, čeprav so to organizacije kmetov, ki so steber naše države. To vprašanje je bilo v toliko pojasnjeno, da vozne ugodnosti niso bile dane zaradi tega, ker imajo delegati možnost poslužiti se voznih ugodnosti, ki veljajo za velesejem.

Razvila se je tudi debata glede kontingenta, ki ga dobiva Kmetijska družba za izvoz živine v Avstrijo. Ta kontingent je premajhen, posebno glede na kontingent, ki ga dobiva g. Benko v Murski Soboti. Narodni poslanec gosp. Petovar je k tej stvari pripomnil, da glede razdelitve kontingenta obstoja sporazum med trgovci in centralnimi zadružnimi organizacijami, po katerem dobivajo zadruge 40 odst. skupnega kontingenta, producenti 20 odst. in izvozna trgovina 40 odst. V okviru teh 40 odst., ki so namenjeni zadružništvu, se dodeljuje kontingent Kmetijski družbi in Ekonomu; seveda pa gre prizadevanje zadružništva, da se mu kontingent poviša. Podpredsednik Kmetijske družbe g. Sancin je pri tej priliki postavil zahtevo, da mora v dravski banovini tudi oni del skupnega kontingenta, ki je rezerviran za producente, pripasti Kmetijski družbi kot predstavnici producentov, ker pri nas producenti sami ne izvažajo. Delegat podružnice iz Murske Sobote gosp. Kühar je pripomnil, da izvaža g. Benko predvsem na račun izrednih kontingentov, ki jih dodeljuje avstrijska vlada za kompenzacijske kupčije in da plačuje živino po dobrih cenah.

Predsednik nadzorstvenega odbora gosp. **Andrej Žmavc** je podal poročilo, ki kaže, da poslovanje v prvi dobi do konca l. 1932 ni bilo razveseljivo, kar je ugotovilo nadzorstvo v štirih zapisnikih; lani pa je sledila doba preustroja in so bili odstranjeni nedostatki, zato se je tudi v poslovanju pokazal uspeh. V imenu nadzorstvenega odbora je predlagal razrešnico in obenem zahvalo vodstvu in uradništvu za vestno poslovanje, kar je zbor soglasno sprejel. Ravnatelj Kmetijske družbe inž. Ferlinc je podal obširno poročilo o evropski kmetijski produkciji, o trgovinski politiki in o vprašanju zvišanja odnosno stabilizacije cen kmetijskim pridelkom. Njegovo poročilo so zborovalci vzeli z odobravanjem na znanje.

Resolucije

Občni zbor je nato sprejel **vrsto resolucij.** Prva resolucija zahteva **ureditev kreditnih odnošajev** v naši državi, zlasti kreditnega zadružništva. Naslednja resolucija se peča **z davčnimi vprašanji** in zahteva, da bi se za dosego davčne prostosti zadrug znova uveljavili pogoji, ki so veljali pred 20. februarjem t. l.; če pa to ni mogoče, tedaj se naj omilijo pogoji za davčno prostost vsaj za kmetijske vnovčevalne in prodajne zadruge, tako da bodo te zadruge lahko poslovale tudi z nečlani. Drugi del te resolucije se nanaša na izterjevanje davkov pri kmetovalcih, kjer je treba omiliti sedanjo strogost. Glede zemljarine pa zahteva resolucija, da se obrok zemljarine, ki zapade v avgustu, preloži na poznejši čas, vsaj za dravsko banovino, ki ni žitna pokrajina. Naslednja resolucija se tiče mednarodne trgovine in izvoza ter zahteva, da **se izvozni kontingenti dodeljujejo predvsem zadrugam,** vsaj v onih pokrajinah, kjer je zadružna organizacija za to sposobna.

Posebna resolucija se nanaša na železniški promet in železniške tarife. Ta resolucija zahteva *znižanje tarif za kmetijske pridelke*, zlasti za sadje, vino, krompir, seno in les. Obenem pa se v tej resoluciji zahteva, da se čimprej *uresniči železniška zveza Slovenije z morjem.* Končno se zahteva, da naj železniška uprava kupuje sadike za sadna drevesa ob železniški progi v dravski banovini, ki goje sorte, sposobne za naše kraje, ne pa drugod, kjer nima garancije za kakovost sadik. Posebna resolucija se tiče vojaških dobav in zahteva, da se te dobave izvršijo prvenstveno v okolišu garnizij in da se vzamejo za podlago pri primerjavi cen normalni prevozni stroški, ne pa posebne tarife, ki veljajo za prevoz vojaškega blaga.

Posebna resolucija se tiče *stanovskega zastopstva kmetijstva.* Že ponovno je bilo zahtevano, da se osnujejo *kmetijske zbornice.* Ta želja pa se doslej še ni uresničila. Pri kmetijskem ministrstvu je bil sedaj ustanovljen *kmetijski svet, ki pa ga je treba razširiti tako, da bo v resnici zastopnik kmetijskega stanu.* V ta kmetijski svet, ki bi predstavljal stanovsko zastopstvo kmetov za čas, dokler se ne ustanovijo kmetijske zbornice, naj bi delegirale določeno število članov kmetijske organizacije. Vse te resolucije so bile sprejete soglasno.

Pri slučajnostih se je razvila prav obširna debata o raznih perečih vprašanjih našega kmetijskega stanu, ki je trajala nad eno uro. Delegati so tu iznašali predvsem težkoče zaradi ostre davčne prakse in je bila iznešena zahteva, da davčna administracija ne sme za davke zarubljeno blago in živino prodajati za vsako ceno, kakor se to dogaja. Razpravljalo se je tudi o novi banovinski trošarini na vino in žganje, ki je bila uvedena v vsej državi. Pri tej priliki je narodni poslanec g. Lovro Petovar pojasnil, da so se vinogradniki vedno borili za to, da bi ostal prejšnji sistem pavšalne trošarinske takse v veljavi, vendar s svojimi zahtevami niso uspeli.

Po končanem dnevnem redu je predsednik g. Detela sporočil, da je g. Matjan iz Št. Vida kot član nadzorstva odstopil in da je treba izvoliti novega člana. Na predlog predsednika je bil soglasno izvoljen dr. Kovačič iz Maribora.

Vremenska napoved

Zagrebška vremenska napoved za danes: Precej stalno, podnevi nekoliko bolj oblačno, ponoči bolj vedro, zmerno toplo. — Situacija včerajšnjega dne: Visoki pritisk prevladuje nad severnim in srednjim delom evropskega kontinenta. Vreme se je pričelo vedriti tudi v južni Evropi. Le nad Jadranom in Sredozemskim morjem vztraja še relativno nižji pritisk.

Dunajska vremenska napoved za nedeljo: Izpremenljivo, temperatura se za enkrat ne bo mnogo izpremenila, možnost neviht in prehodnih padavin.

VICHY ETAT SELS VICHY-ETAT

ZA LASTNO IZDELOVANJE ALKALIČNE VODE ZA PREBAVO DOMA

Naši kraji in ljudje

Nj. Vel. kralj na svečanostih v Šabcu

Šabac — jugoslovenski Verdun — ki je med vojno izmed vseh srbskih mest največ trpel, je bil preteklo nedeljo kraljevsko počaščen. »Jutro« je o tem že obširno poročalo. Na sliki je Nj. Vel. kralj, ki je prisostvoval odkritju spomenika žrtvam za svobodo in otvoritvi železniške zveze Šabca preko novega mostu čez Savo, kakor tudi otvoritvi Sokolskega doma.

Redko slavje v rudarski družini

Zagorje, 9. junija.

Zadnjo nedeljo je praznoval upokojeni rudar g. Josip Ravnikar s svojo življenjsko družico gospo Nežo zlato poroko in je bila ta proslava za ves kraj prav redko slavje. Med veterani težkega rudarskega poklica jih je le malo, ki praznujejo take jubileje. Jubilant je še čvrst in ohranil je tudi živ spomin na razne dogodke iz svojega težkega življenja. Rodil se je l. 1861. pri Sv. Petru v Ljubljani, kjer je obiskoval tudi ljudsko šolo. Ko mu je umrl oče, je prišel že leta 1877. v Zagorje, kjer je dobil delo v apnenicah g. Šepa. V teh apnenicah je delal leto dni, potem pa je dobil zaposlitev v rudniški cinkarni, kjer je delal do leta 1906, ko je cinkarna ustavila svoj obrat. V cinkarni so delali nekdaj po 16 ur na dan in so imeli delavci edini dan odmora vsako peto nedeljo. Zaradi tako krutih delovnih pogojev je l. 1888. prišlo do stavke. Pri tej stavki so se delavci borili samo za malo olajšanje pri trudepolnem delu in dosegli so 12urni delavnik in prosto vsako drugo nedeljo. Razmere pa so se kmalu spet poslabšale, ker je podjetje kršilo dane obljube in leta 1892. je izbruhnila spet stavka zaradi najosnovnejših človeških pravic. Po tej stavki je bil Ravnikar z osmimi drugimi delavci odpuščen in delo je dobil šele prihodnje leto meseca maja. Vsega skupaj je delal pri rudniku 40 let in ko je bil maja 1918. upokojen, ni mislil, da bo na starost stradal. Za 40letno težko delo ima malenkostno pokojnino — *6 Din 15 par na mesec.* V boljših časih je varčeval in postavil si je na gričku lično hišico, od koder je razgled na ves rudniški obrat. Zgledna zakonca sta imela 12 otrok in živijo še 4 sinovi in 5 hčera. Vsi sinovi so rudarji, hčerke pa so rudarske soproge in je tako ves Ravnikarjev rod velika rudarska družina. Očetu in materi so v boljših časih pomagali sinovi in hčerke, pri lanskih redukcijah pa so bili trije sinovi reducirani in je samo eden od njih dosegel skromno pokojnino. Josip Ravnikar in njegova življenjska družica uživata velik ugled in želijo vsi, da bi bila v jeseni svojega, pridnemu delu in rodbinskim skrbem posvečenega življenja deležna še boljših časov.

Nova ladja na Cerkniškem jezeru

Le žal, da je bila drugi dan po veselici uničena

Cerknica, 8. junija.

Malo je ljubljanskih izletnikov, ki bi poznali Cerkniško jezero, zlasti pa takih, ki bi se že vozili s čolni po njem. Jezero je znano zaradi presihajoče vode v znanstvenem svetu tudi izven mej Jugoslavije. Zanj se zanimajo poklicni učenjaki iz Nemčije in drugih držav in proučujejo skrivnostne pojave podzemeljskega Krasa. Kr. banska uprava je votirala že znatne vsote za izsuševanje in večje odtekanje vode, kar bi bilo v zvezi z racionalnejšim izkoriščanjem objezerskih parcel. V normalnih razmerah je jezerska voda preko devet mesecev razlita po nepregledni ravnini, v pomladnem času pa polagoma odteka in izgineva v ponorih, dokler slednjič v poletnem času popolnoma ne izgine. Kjer je bilo jezero, uspeva poleti trava, ki jo pridni domačini kose meseca septembra.

Upoštevajoč tudi rentabilnost tujskega prometa in stremeč po čim slovesnejši veselici, ki so jo priredili naši obrtniki in ne strašeč se velikih žrtev, so zgradili veliko ladjo, ki je plula iz Vodonosa na otok Goričico. Seboj je peljala veliko število izletnikov. Na otoku je bilo zbranih mnogo Notranjcev, tako zlasti iz Starega trga, Loža Rakeka, Logatca in Vrhnike, ki se niso mogli dovolj načuditi sijajni, čeprav tako primitivni izvedbi ladje. To je bil kolos, ki je meril v dolžino 25 m ter 4 in pol m v širino imel pa je prostora za približno 200 oseb na palubi. V sredini je bil prostor za kabine. Vrhu kabin je bil razgledni prostor za kapetana ladje, ki je imel pred vožnjo lep nagovor na zbrano množico, zagotavljajoč jim absolutno varnost in udobnost potovanja.

Vožnja je navdušila izletnike, ki so skoraj v eni uri prispeli na cilj. V imenu obrtnikov jih je pozdravil predsednik. Sodelovala je cerkniška godba. V svitu bakel, kakor za beneško noč, se je razvila na otoku Goričici velika ljudska veselica, ki je trajala pozno v noč.

Kako je bila zgrajena ladja? Čisto enostavno. V podolžni osi so postavili obrtniki šest čolnov, jih zbili počez z deskami, na katere so pribili prazne vreče in jih pobelili z apnom. Sredi kabin so postavili malo pečico (gašperl) ter jo z drvmi zakurili, da je ladja vzbujala videz parnega pogona, na vijak; v resnici pa je bila na ročni pogon z vesli, katere so »mornarji« ob priliki fotografskega posnetka seveda poskrili. Drugi dan so obrtniki ladjo že razdrli... Podružnici jugoslovenskih obrtnikov v Cerknici, ki je na tako originalen način pritegnila množico izletnikov na svojo veselico in s tem zajedno pričela vzbujati v gostih zanimanje za cerkniško dolino, moremo za prikupno delo izreči vse priznanje in pohvalo.

Noseče matere morajo skušati vsako zagatenje odpraviti z uporabo naravne **»Franz Josefove« grenčice.** Predstojniki univerzitetnih ženskih klinik soglasno hvalijo pristno **»Franz Josefovo« vodo,** ker se lahko použije in se milo odpirajoči učinek zanesljivo pokaže v kratkem času brez neprijetnih stranskih pojavov. **»Franz Josefova« grenčica** se dobi v vseh lekarnah, drogerijah in specerijskih trgovinah.

Zadnji dan mednarodne razstave fotografij

Ljubljana, 9. junija

Samo do danes zvečer ob 9. ostane odprta Mednarodna fotografska razstava v Frančiškanski ulici, ki je trajala več nego mesec dni in je zbudila v naši javnosti tolikšno zanimanje, kolikor doslej le malokatera druga umetniška razstava. Posetilo jo je več tisoč oseb, posebno številne so bile šolske skupine, ki so si jo ogledale. Z moralnim uspehom sme biti nje prireditelj, ljubljanski fotoklub, na vsak način zadovoljen in gotovo ga je ta uspeh utrdil v njegovi nameri, da bi spremenil ljubljansko fotografsko internacionalko v stalno ustanovo, ki bi se ponavljala vsaki dve leti. V ponedeljek ob 18. se zbere v razstavnem prostoru poslednjič žirija, ki bo določila, katerim izmed razstavljalcev pripadejo lepe plakete in druge nagrade. Imela bo težko stališče, čeprav teh nagrad ni baš malo. A še večje je vendar število razstavljalcev, ki morejo reflektirati na odlično oceno. Takoj po seji žirije se prične razstava demontirati. Vsakogar, ki si je ni še ogledal, toplo priporočamo, da izkoristi nje današnji zadnji dan!

Foto Kodakov aparat štev. 620 Din 390.—

Ta ugodnost samo še nekaj dni. Brezobvezen ogled teh dobrih in najcenejših aparatov pri

Foto Tourist Lojze Šmuc
Aleksandrova cesta št. 8

Velika povodenj ob izteku Sotle

Dobova, 9. junija

Že nekaj dni sem so kmetovalci v skrbeh zmajevali z glavami, kaj bo, če dež ne prestane. Dokler se je Sava še kolikor toliko držala struge, je voda v Sotli še redno odtekala. Ko pa je Sava naposled zavrla Sotli odtok, so se ogromne množine vode razlile daleč naokrog, tako da se vidi pokrajina kakor veliko jezero z majhnimi otoki.

Uničena je prva košnja in se bo pokošena in posušena trava kvečjemu lahko porabila le za steljo. Z drugimi pridelki seveda ne bo nič bolje. Koliko trada je bilo zaman in koliko ga še bo, ko bo treba še enkrat orati in na novo sejati in saditi.

Po ugotovitvi kmetijskega strokovnjaka je uničenih 80 odstotkov vseh pridelkov. Kdaj bomo tako srečni, da se uresniči projektirani načrt regulacije Sotle? Povodenj nam napravi škodo vsako leto enkrat, če ne dvakrat. Gosto naseljenemu kmečkemu prebivalstvu pri nas že tako primanjkuje zemlje, a k temu še povodnji stalno uničujejo pridelke.

Novi šef našega osnovnega šolstva

Ljubljana, 9. junija

Kakor smo že zabeležili, je bil imenovan na mesto odhajajočega g. Andreja Rapeta za novega banskega šolskega nadzornika g. Franc Drnovšek, doslej sreski šolski nadzornik za ljubljansko okolico, ki je včeraj prevzel svoje posle.

Novi šef osnovno-šolske prosvete v Sloveniji se je rodil l. 1883. v Trbovljah kot sin obratovodje pri rudniku na Ojstrem. Drnovškova rodbina je od nekdaj uživala slovesa najbolj nacionalne hiše v Trbovljah. Oče je s svojo zvesto družico, s katero sta pred dvema letoma praznovala zlato poroko in ki se še zdaj veselita svojih sedmih sinov in hčera, vzgojil vse svoje otroke vzorno in v strogo nacionalnem duhu. Ob skromnih prejemkih rudniškega nameščenca jih je vse izšolal, tako da so štirje dovršili visoke šole, trije pa učiteljišče. Sin Janko je znan, ugleden nacionalni delavec, odvetnik in župan v Brežicah, Dominik je odvetnik v Laškem, dva brata sta dovršila dunajsko eksportno akademijo in vodita tvrdko »Rude in kovine«, sin Franc in dve hčeri pa so se posvetili učiteljskemu poklicu. Nižjo gimnazijo in učiteljišče je novi baneki šolski nadzornik študiral v Ljubljani, kjer je maturiral l. 1903.

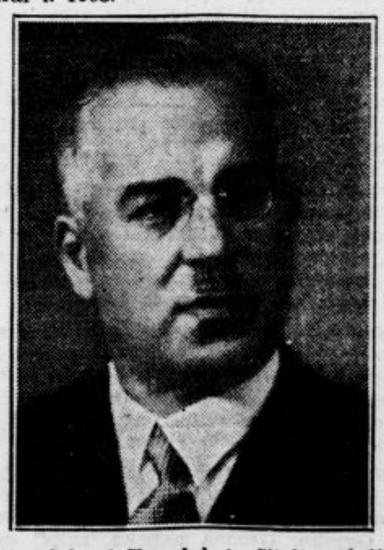

Najprej je služboval kot učitelj v Artičah pri Brežicah, nato pa je bil premeščen v Sevnico, kjer je deloval kot učitelj, šolski upravitelj in sreski šolski nadzornik ravno celo četrtstoletje. Tam je bil med ustanovitelji obrtne in trgovske nadaljevalne šole in Sokolskega društva, ki je ravno lani praznovalo v lastnem domu svoj srebrni jubilej. Trinajst let je bil tudi starosta sevniškega Sokola. Njegovo vzgojno in narodno delo pada v čase najhujših nacionalnih bojev v Sevnici, ki so se koncentrirali okrog tamošnje šulferajnske trdnjave. Šulferajnovci so razpolagali z impozantno šolo s tremi razredi, slovenska šestrazrednica, ki se je do odhoda g. nadzornika razvila že v sedemrazrednico ter je štela 13 oddelkov, pa se je v avstrijskih časih potikala po dveh starih skromnih domovanjih. Izza časa delovanja v Sevnici se je g. Drnovška prijela oznaka »politisch verdächtig« in s tem znamenjem je bil l. 1915. vpoklican v armado, nato pa precej prideljen od slovenskega mariborskega polka nemškemu graškemu polku in poslan na fronto. Razen pečata »p. v.« je skozi ves vojni čas romal od instance do instance za njim tudi akt, ki je do preobrata zrasel že na nekaj kilogramov. Najlepše plačilo za vse preganjanje in sovraštvo, ki ga je bil v Avstriji deležen za svoje nacionalno delo, in za delo brata Janka, ki je bil Endlicherjev soborec, pa je prejel s tem, da se je sevniška slovenska šola po preobratu preselila v bahavo šulferajnsko poslopje in da je bil ravno g. Drnovšek prvi, ki se je vselil vanjo. Koliko resničnega neumestva je bilo v Sevnici, pa je najbolj zgovorno izpričalo dejstvo, da je število 130 nemških šolskih otrok s preobratom čez noč skopnelo na 5 šolarčkov, ki pa so bili otroci samih rajhovcev, zaposlenih v tamošnji kopitarni.

L. 1932. je bil g. Drnovšek imenovan za sreskega šolskega nadzornika v ljubljanski okolici. Imenovanje odličnega šolnika in nacionalnega delavca, ki se plodovito udejstvuje tudi v strokovni publicistiki — Mešičev Drnovškov »Zemljepis za višje narodne šole« je kot učna knjiga uvedena v vse šole — za banskega šolskega nadzornika je v vsej javnosti vzbudilo prav simpatičen odmev.

General Vasilij M. Rodionov

Kranj, 9. junija

V petek popoldne je umrl v Kranju kozaški carski divizijski general Vasilij M. *Rodionov*. Pokojni se je rodil 1859 v Novočerkasku. V rodnem mestu je študiral klasično gimnazijo, potem pa artiljerijsko akademijo v Petrogradu. Najprej je služil v raznih artiljerijskih polkih, pozneje pa v gardnem atamanskem polku. Bil je eden najbolj znanih komandantov carske Rusije. Vso svetovno vojno je bil carski kozaški divizijski general. V vojni je dobil težko kontuzijo v glavi in je bil vojni invalid. V civilni protiboljševiški vojni je

bil komandant in načelnik garnizije v Novočerkesku.

Po prevratu je živel najprej na otoku Lemnosu, pozneje se je preselil v Jugoslavijo, kjer je ostal do smrti. Bil je najstarejši kozaški general. Pokojnik je bil odlikovan s številnimi mirnodobnimi in vojnimi odlikovanji, posebej še z zvezdo sv. Stanislava in sv. Ane. Bil je nagrajen tudi z zlatim orožjem. Njegova gospa Marija, hčerka generala Markova, še živi. Imela sta osem otrok. S hčerko Vero je poročen znani zdravnik dr. Aleksej Novoseljskij v Kranju. Pokojnikov pogreb bo v nedeljo ob 17. Lahka mu bratska zemlja! Svojcem izrekamo iskreno sožalje!

Pri revmatizmu, išiasu, ženskih boleznih, odebelelosti in prezgodnji ostarelosti že starodavno dokazani sijajni in trajni uspehi v

Dolenjskih Toplicah
pri Novem mestu.

Pojasnila in prospekti: Uprava Dolenjske Toplice.

Živahno gibanje mladih tehnikov

Ljubljana, 9. junija

Z ustanovnim občnim zborom Združenja diplomiranih tehnikov Jugoslavije, ki se je vršil na pobudo najagilnejše sekcije te stanovske organizacije, namreč ljubljanske, preteklo nedeljo v Ljubljani, se je po vsej državi pričelo živahno gibanje diplomiranih tehnikov. Tehniki, ki so imeli priliko spoznati železne zakone razvoja, ne morejo verjeti v usodo, in gibanje, ki so ga pričeli spričo velikega števila nezaposlenih tovarišev, je naperjeno zlasti proti krivi veri, da »se bo že vse samo popravilo«. Po vsej državi, ki je mlada, kakor je mlad stan naših domačih tehniških strokovnjakov, je okrog 3000 diplomiranih tehnikov. Na nedeljskem zborovanju se je čula zanimiva številka 60.000: toliko je še zmerom tujih strokovnjakov, ki »nadomeščajo« domače moči v naši domovini kljub temu, da je v vrstah jugoslovenskih tehnikov katastrofalna nezaposlenost. Samo v dravski banovini je brez posla do 200 diplomiranih tehnikov in 60 inženjerjev. K temu pa je treba prišteti še 80 letošnjih absolventov ljubljanske tehniške srednje šole, ki bodo zapisani na listo brezposelnih. Ljubljanska sekcija združenja je opozorila vlado, naj uredi zlasti vprašanje naraščaja, dokler ne bodo razmere takšne, kakor si jih želimo glede na tehniški podvig domovine. Združenje je tudi pozvalo vse nezaposlene tovariše, da se mu javijo, zakaj čim močnejša organizacija, tem večjega uspeha je pričakovati.

Ni pretirana trditev, da je tehnika v mnogočem preobrazila način našega življenja in da je sodobnost triumf tehnikov. Neštete tehniške pridobitve so pokorno stavljene v službo človeštva, da si ob njih udobneje ureja svoje življenje. Zato je toliko tragičnejše dejstvo, da je kriza zadela morda najbolj prav vrste tehniških poklicev. Zapisana je bila nekje naivna trditev, da so inženjerji povzročili krizo in da jo morajo oni tudi popraviti, čeprav je jasno, da dela stroj samo v ohranitev človekovih sil. Naši mladi tehniki so na vsak način zatrdno odločeni, da si z dosledno stanovsko borbo izvojujejo mesto, ki jim gre v družbi in življenju.

Čista polt, nežna koža.

Če se vsak dan z njim umivate, naredi to milo Vašo polt mladostno svežo in Vam ohrani kožo zdravo in lepo. Poleg tega je še tako poceni.

STELLA
TOALETNO MILO

Svetovni tenor Pavel Marion Vlahović

Drevi ob 20. uri nastopi prvič na slovenskem odru gospod Pavel Marion Vlahović, operni tenor, ki ga obožuje vsa Evropa in velik del Amerike. Njegovi uspehi na največjih odrih sveta so vprav senzacionalni in pariški kritiki pravijo med drugim, da je Marionova kreacija Lohengrina višek, kar more ustvarti človek v petju in igri. Podobne pa so tudi kritike drugih njegovih vlog.

Na svojem potovanju križem sveta od opere do opere je odlični naš gost tudi marsikaj doživel. Razni intervjuji prinašajo marsikatere njegove dogodivščine in odgovore na razna vprašanja. Tako so ga nekoč vprašali: kako je prišel iz Evrope na Chicago Civic Opera? Na to vprašanje je odgovoril gospod Vlahović na kratko: Prav lahko. Pel sem v milanski Scali in v pavzi pride k meni v garderobo gospod, ki se predstavi pod imenom Polacca ter mi pravi: »Vi pojete izvrstno! Ali veste, kdo sem?« »Obžalujem, nimam časti.« »Sem ravnatelj chicaške opere ter Vam predlagam triletni angažma.« Zadeva je bila hitro končana in Vlahović se je za prihodnjo sezono podal v Ameriko, kjer ni pel samo v operi, temveč tudi na raznih domačih koncertih največjih ameriških multimilijonarjev.

Za časa svojega prvega delovanja v milanski Scali je gostoval tudi v najrazličnejših mestih zgornje in srednje Italije. Italijanska publika, predvsem v malih mestih, je zelo občutljiva in zahteva mnogo. Marsikateri pevec, ki je imel na velikih odrih najlepše kritike, je pogorel v kakem malem mestecu. Nekoč je gostoval Vlahović v Parmi. Kar pozvoni telefon in iz bližnjega mesteca Guastalle ga vprašajo, ali bi mogel gostovati v operi »André Chenier«. Nudili so tritisoč lir in pripomnili, da je občinstvo izredno muzikalno in tudi hvaležno. Vlahović je bil ta dan prost in uro pozneje je že sedel v vlaku, ki vozi proti Guastalli. Spremljal ga je impresario, ki ga je bil naprosil za gostovanje. Čim bolj se je bližal vlak svojemu cilju, tem bolj je postajal impresario nemiren in je čudno kremžil svoj obraz. »Kaj Vam je?«, ga vpraša Vlahović. Počasi izvleče iz njega, da ni impresario, temveč direktor opere v Guastalli. Povedal mu je, da njihov tenor ni bolan, pa, pa imajo to smolo, da je občinstvo sedaj že tri tenorje nagnalo z odprte scene z gnilimi jajci. Lepa zadeva, si misli Vlahović, a hkratu je tudi odločen, da gostovanje izvede. Na malem kolodvoru v Guastalli ga je čakal razdrapan avto, na katerem je bil obešen divji zajec, katerega je pravkar ustrelil dirigent dotične opere, ko se je vračal z lova in pričakoval gosta ter svojega ravnatelja na kolodvoru. Tudi dirigent mu je predočil težko situacijo ter ga opozoril, da naj v primeru, da mu da znamenje s kazalcem, takoj odide z odra. Zvečer je bilo gledališče, ki ima 600 sedežev, nabito polno. Ljudje so bili oblečeni v velike plašče in imeli čudno napete žepe. Malo nemiren je stopil na rampo. Takoj po prvem nastopu ogromen uspeh, publika ploska, dirigent mu meče iz orkestra poljube, operni ravnatelj pa se je za prvo kuliso topil v solzah. Tako v Guastalli!

Drugi dogodek, ki je tudi svojevrsten, je doživel Marion Vlahović na prekomorskem parniku Ile de France na povratku v Evropo. Naprosili so ga, da da dobrodelni koncert na parniku. Morje je bilo silovito nemirno in parnik je vozil za časa koncerta le z brzino treh milj, da bi se tako zibanje manj občutilo. A vseeno je bilo precej hudo. Vlahovića je na odru metalo sem ter tja, pianist, ki ga je spremljal, pa v vsem koncertu niti enkrat ni mogel uloviti pedala. Vseeno, koncert se je izvršil do kraja in je prinesel 40.000 frankov v dobrodelne svrhe.

Podobnih dogodovščin je doživel še mnogo.

Interesantno pa je tudi, kako časte v posameznih deželah odlične pevce. Tako na primer v Ameriki licitirajo njegov poljub. Pri neki priliki je licitacija donesla 5000 dolarjev za en sam poljub. V Italiji meče publika v navdušenju čepice visoko v zrak. Na Angleškem so ga prosili, da prevzame protektorat nad nogometno tekmo Škotska-Angleška. V Parizu pa so ga po gostovanju v Tosci povabili na banket, katerega je priredila francoska akademija in pri katerem je bil navzoč tudi prezident republike.

Opozarjamo na enkratno gostovanje gospoda Vlahovića v naši operi danes zvečer ob 20. uri. Poje se Verdijeva opera »Trubadur«.

Še danes grem na velesejem — da se nagledam in nasmejem

Zdravilom, mažam za otiske
so cene vse »reklamno nizke«
Vsi tisti, ki jih čevelj žuli,
— copate bodo spet obuli...

Ta globus se vrti, vrti.
Veselje velesejmskih dni
spet bo ob letu osoréj —
Ta globus se vrti naprej...

Letovišče se pripravlja...

Drobne beležke za uvod v poletno sezono

Nisem malo potoval po svetu. Toda kamorkoli sem šel, sem imel pred sabo vedno jasen in določen namen: grem tja, da vidim to in to. Če pa stremi človek vedno za določenim ciljem, je v gotovem pogledu slep. Revež je, kakor konj, ki mu je trdi gospodar omislil ščitke — da ne vidi sveta, ki beži lep in pester ob njem — in ki klopota po trdi cesti naprej in naprej.

Zadnjič se ustavim za nekaj dni v Rogaški Slatini. Nisem še dobro odložil kovčega in se ogledal okrog sebe, že me je prešinilo: Kaj pa zdaj? Nekaj bo treba ukreniti! — Sam sebi sem se moral zasmejati. Saj sem vendar prišel brez vsakega namena! Enostavno zato, da nekaj dni gledam v zrak in da vržem s sebe vsakodnevne skrbi in brige. Smešno — zares. Vendar, ni me zdržalo. Ali ne bi kazalo, da malo pobezam pri tem in onem?

Chef de réception

— O gotovo, vedno na uslugo!

(On pozna ljudi, tisoč in tisoč jih je že sprejel, znane so mu vse hibe in prednosti obiskovalcev — in ne bi uganil novinarja?)

— Brez dvoma! Glavni kontingent tvorijo Srbi in Hrvati, naš jug! Zlasti Zagreb je Slatini neomajno zvest! Sedaj, ko dogradimo novo kopališče, upamo, da bodo prihajali v še večjem številu, kolikor ne na daljše bivanje, pa na weekend.

— Dobra tretjina gostov je inozemcev. Več ugodnih turističnih konvencij nam je treba! Ali nam gospodarski sporazum Male antante kaj prinese? In pa: obnova konvencij naj se izvrši okoli Novega leta, da pridobimo časa za propagando. Pa še to-le: poštne pristojbine za propagandni materijal so zvišane — ali je to koristno?

— Zveze? Težava! Turistična cesta Št. Ilj-Maribor-Rogaška Slatina je v slabem stanju, izboljšati jo je treba čim prej, da privabimo avtomobiliste. Ti se pritožujejo, posebno inozemci. Tudi zveza na Grobelnem (brzovlaki!) ni idealna. Progo Zagreb-Rogaška Slatina pa bi bilo treba motorizirati — rentirala bi se.

In naša okolica! Tako krasna kakor malo kje — a v turističnem pogledu zanemarjena. Slaba pota, nobenih markacij!

— To že, letos sem optimist. Predsezona je za 100% močnejša od lanske. Sploh imam utis, da se prilike zboljšujejo. Razveseljivo je posebno dejstvo, da se zopet javljajo naši stalni dobri gostje, ki so zadnja leta izostali. In sami vidite, kaj smo vse storili, da goste — pa tudi najbolj razvajene — zadovoljimo.

Posloviva se. Nov gost čaka. Še mi naroči pozdrav za kolego Ozima — skupaj sta bila Maistrova borca.

V nalivalnici

Delo na tekočem traku. Čiščenje steklenic — naprej — polnjenje — naprej — začepljenje — naprej — vlaganje v zaboje — in tako do pripravljenega vagona.

Do 10.000 steklenic dnevno. Industrija. Vse točno, hitro in skoro brez besed. Molči tudi prijazni gospod šef, ki me vodi.

Še k vrelcem! Po polžastih stopnicah se spustiva v podzemlje. Vse v mramorju. Hlad. Vsak bazen osvetljen za stroj z električno žarnico, opremljen z instrumenti in okencem, da lahko slediš posameznim eksplozijam izvidov.

Na bazenu Donata odpre moj vodja poklopec in mi namigne; naj se sklonim: močan, a osvežujoč duh sproščene kisline me zaščegeta v nosu. Opozori me še na neko posebnost. V razdalji pičlega metra sta zajeta dva vrelca — popolnoma različne sestavine: Styria, Donat. Čudna je igra narave: Tudi dva rodna brata sta si časih prav toliko podobna, kakor Hitler in Sokrat!

Zdaj pa na solnce! Stisk roke in že hiti g. šef k svoji nalivalnici, da izmisli še to in ono, kako bi povzdignil eksport zdravilne vode do nezaslišane višine...

Arhitekt

Znanca sva. Pa je nekam nervozen... (Danes je seveda vse v redu: sinko!) E, to so hude stvari; to vemo, ki smo jih že izkusili! — Zvečer se najdeva v parku in razkazuje mi svoje delo. Zreguliran drevored z betonskimi ploščami. Preurejen park — dve lepi pergoli, ki jih že ovija mlado zelenje. Nova fasada Styrie — mirna in močna v svoji enostavnosti. Medzidek med Zdraviliškim domom in Styrio, prijazna mala dvorana z indirektno svetlobo. Preurejena notranjščina Ljubljanskega doma: krasni interjeri, topla in hladna voda — največji komfort; danes najmodernejši dom v Slatini — torej, Ljubljančani?!

Dalje krasna cesta proti hotelu Solnce z originalnimi obločnicami. In malo izven Slatine: izredno lepa in enostavna vila slatinskega g. kanonika, s krasno in resno zunanjostjo.

Trenutno pa je arhitektova največja skrb betoniranje velikega bazena za moderno kopališče. Iz nižjega dela odvažajo delavci z veliko naglico zemljo, v plitvejšem delu so že postavljeni opaži in betonira se dno. Ni mala stvar takole kopališče. Inž. Bloudek je oblezel — preden je pričel z Ilirijo v Ljubljani — skoro vsa moderna kopališča v Evropi. Za Slatinski bazen so podali svoja mnenja naši najboljši strokovnjaki. Voda bo seveda ogrevana. Delo zelo naglo napreduje in v veliki sezoni bo bazen že gotov.

Arhitekt me popelje na Tržaški vrh, kjer je lep pogled na vso Slatino, in mi razlaga svojo zamisel regulacije. »Mnogo, mnogo je še treba storiti.« opomni dobrodušno in gleda z ljubeznijo na kraj pod seboj, ki ga že pokrivajo prve večerne sence.

Glavni vrtnar

Mirno me sprejme v svojem cvetočem kraljestvu. Ali ni zanimivo, da je tudi on, kakor naš ljubljanski mojster Lap, doma tam pri Kamniku, v Tuhinjski dolini. Šolal se je v Ljubljani, v stari Bambergovi vrtnariji (Samonig), pozneje je delal pri raznih aristokratih, dokler ni pred več ko petnajstimi leti prišel v Rogaško Slatino. S ponosom pripoveduje:

— Ko sem prišel, je bila naša vrtnarija v obupnem stanju. Toplih gred ni bilo, dva mala rastlinjaka — pa kaj bi pravil — kar poglejte jih — upam, da jih kmalu podro... Vrta pa le tale majhen košček! Pa smo pričeli...

In mi razkazuje velik, krasen vrt, kjer je bilo prej smrdljivo močvirje. Popelje me v veliki rastlinjak, ki so ga zgradili 1927. Pravi, da je že premajhen. Pokaže mi cel bataljon kaktusov. Eden med njimi, velik, izredno lep cereus je v najlepšem cvetju. Takega eksemplarja še nisem videl. Še me opozori vrtnar na grede raznovrstnih eševerij in pripomni: »Vse domače, ko sem prišel, ni bilo niti ene v vrtnariji!« Popelje me v alpinetum, ki ga je zgradil mojster Plečnik. Mojo pozornost so vzbudile krasne planike (leontopodium sibiricum) — nekatere med njimi 6 cm v premeru! Vrtnarjev ponos pa je preurejeni zdraviliški park, kjer pravkar pripravljajo drugi nasad za poletje. Rosarium je edinstven: 408 vrtnic, vseh barv in nijans, vzgojenih doma — v najlepšem razcvetu!

In še kaj

Kako bežijo ure, minevajo dnevi! Kaj res — še dan, dva? In komaj sem se zavedel! Kukavica neumorno kuka gori v zelenem bukovju — primem se za žep: da, da, oditi bo treba... Kakšni čudoviti hrasti senčijo te prijazne griče, kakšne bukve se pno pod sinje nebo! In ta mehka, malce vlažna pota! Mir, mir, mir.

Janina. Vzpnem se na razgledni stolp. Široki Boč, ostri zob Donatske gore. Grički kakor valovje. In bliže, nad vinogradom Bellevue. Kar zakričal bi — zakaj? Ali je beseda za to občutje?

Zvečer posedim med starimi in novimi znanci. Beseda da besedo — o, zdravilna in osvežujoča je slatinska voda in — kozarček štajerca se prileže po njej... Pogledam na verando. Kaj — ali ne sedi tamle moj stari znanec — svetnik iz Rogatca? Kje je čas, ko me je pestoval na pragu moje rojstne hiše, ko mi je prinesel palico z izrezljano sekirico (medvojna specijaliteta bosanskih fantov) v dar? Predstavim se mu, vidno je vesel. Kako se ima? Izborno. Ni vraga, če uživa svoj pokoj v takem kraju!

Zadnji dan. Težko se poslavljam. Vsa v solncu je lepa Slatina, gostje posedajo pod kostanji. V paviljonu godba. Nad gredicami v parku se sklanjajo delavci in sade rože. Tam v ozadju vrtnar: z ostrim očesom pazi na matematično natančnost linije...

Zdi se mi, kakor da bi stal za kulisami: povsod vrvenje, beganje režiserja in inspicientov — še nekaj trenutkov — in zastor gor! Predstava — tu je: velika sezona se prične!

V vsakem zastorju je mala luknjica: Kako je s publiko? To mi pa razloži gospod direktor v vlaku, na poti v Ljubljano. O, je optimist. A želel bi to in to in še to.

n. p.

Danes senzacijonalni velefilm
BEŠTJA
po velenapetem romanu L. Stevensona. Napeta dejanja. Strah. Senzacija.
ZVOČNI KINO DVOR
Predstave ob 3., 5., 7. in 9. uri zvečer
Cene 4.50 in 6.50 Din

Pred letoviščarsko sezono na Pohorju

Maribor, 8. junija.

Mariborska podružnica SPD deluje v zadnjem času pod vodstvom agilnega predsednika g. inž. Šlajmerja zelo živahno. Rešiti je treba vrsto raznih vprašanj in zato se vrše seje podružničnih funkcionarjev druga za drugo. V ospredju sta zdaj vprašanji elektrifikacije Mariborske koče in bližajoča se letoviščarska sezona na pohorskih postojankah, zlasti pri idilični Mariborski koči. Vprašanje elektrifikacije Mariborske koče je pred končno rešitvijo. Drogi za daljnovod od nove električne centrale na Pohorskem domu do Mariborske koče so že postavljeni in bo že v prvih dneh julija zažarela Mariborska koča ob svitu električnih žarnic. S tem bo izpolnjena želja mnogih letoviščarjev in turistov, ki radi prihajajo k Mariborski koči.

Nedvomno bo vse pohorske letoviščarje razveselila tudi vest, da je mariborska podružnica SPD znižala cene za sobe, in sicer po tridnevnem bivanju za 10, po 8 dnevnem za 20, po 14 dnevnem pa za 30%. Posebno pažnjo bodo posvetili naši planinci tudi Senjorjevemu domu, kjer bodo opremili še druge sobe in se temeljito pripravili za letoviščarsko sezono, ki obeta letos postati zelo živahna.

Naši planinci organizirajo zdaj pod vodstvom gospodarja Senjorjevega doma g. Strašnika zaradi nemogoče zveze med železniško postajo Breznim-Ribnico in trgom Ribnico skupne izlete na Senjorjev dom z avtobusom kar iz Maribora. Mariborska podružnica SPD si bo še nadalje prizadevala ustvariti reden avtobusni promet med postajo in trgom Ribnico in bi bila tudi dolžnost odločilnih činiteljev, da bi posvetili tamkajšnjim cestnim razmeram več pozornosti že s tujskoprometnega stališča. Dokler cesta ne bo temeljito popravljena, ni misliti na to, da bi se tujski promet mogel znatno dvigniti.

V nedeljo 24. t. m. bo naše Pohorje v znamenju častnega obiska članov Društva ljubiteljev Slovenskih goric v Ljubljani, ki bodo prispeli s posebnim vlakom v Maribor, da spoznajo krasote in zanimivosti severnega dela Slovenije. Večja skupina se bo povzpela tudi na Pohorje in obiskala naše priljubljene pohorske postojanke.

Na Pohorje so že prispeli prvi letošnji letoviščarji. V letošnji sezoni je pričakovati večje število stalnih gostov, in to zaradi znižanih cen ne samo sobam, marveč tudi oskrbi. Prišli pa ne bodo samo taki, ki so že vzljubili naše Pohorje, marveč tudi mnogi drugi, ki so slišali o naravnih krasotah in o prijetnosti daljšega bivanja na zelenem Pohorju, ki ga žal še vse premalo cenimo.

DANES VESELA IN NAPETA KOMEDIJA
LJUBIM TE
v kateri igra glavno vlogo ljubka ANNABELLA. Njen partner je ALBERT PREJEAN — Divna godba, veseli dogodljaji, pesem, ljubezen in smeh
ELITNI KINO MATICA Predstave ob 3., 5., 7.¼ in 9.¼

Naše žene zase in za deco

Najvažnejši predlogi in sklepi s kongresa Jugoslovenske ženske zveze

Ljubljana, 9. junija

Kongres Jugoslovenske ženske zveze, ki se je nedavno vršil v Banji Koviljači, je imel na dnevnem redu tudi tri važne referate. Podpredsednica JŽZ *Atanackovićeva*, ki vodi odsek za zaščito mater in dece pri ministrstvu socialne politike, je govorila najprej o nameravani redukciji poročenih žena, potem pa je podala jasno sliko o hudih posledicah uredbe, ki znižuje draginjske doklade. Izvajanja so izzvenela v ugotovitvi, da bi bili socialno šibkejši zavarovani, če bi se odtegovanja izvršila progresivno in v prvi vrsti od položajnih plač. Obširna spomenica o tem vprašanju je bila predložena vladi ter izročena vsem poslancem in senatorjem.

Drugi referat je podala ga. *Kroftova* o izobrazbi gospodinjskih pomočnic. Ta referat bo po želji srbskih in hrvatskih članic izdan v posebni brošuri v srbohrvaščini. Referentki je čestital zaradi temeljitih izvajanj tudi zastopnik ministrstva za socialno politiko načelnik g. Hofmanović. Obljubil je, da bo ministrstvu priporočal reforme, ki so razvidne iz naslednje resolucije:

V zvezi z zakonskim osnutkom o pobijanju spolnih bolezni, ki določa, naj se ustanovijo v vseh večjih mestih domovi za žene, ki prihajajo v mesta za zaslužkom, predlaga JŽZ, naj skrbe ženske organizacije za praktično izvedbo te naredbe. Nadalje predlaga, naj se v krajih, kjer ni tehtnih razlogov za obstoj, odpravijo privatne profesionalne borze dela, država pa naj izda uredbo, s katero bo uvedena obvezna vajenska doba za gospodinjske pomočnice. Na temelju te splošne odredbe naj bi banovine v upoštevanju posebnih pokrajinskih razmer izdale posebne uredbe in pravilnike.

Tretji referat Zveze gospodinj iz Ljubljane, sestavljen od načelnice g. *Kraigherjeve*, je prečitala ga. *Likarjeva*. Bistvo tega referata je predlog, naj bi JŽZ organizirala gospodinjsko-gospodarski odsek z naslednjo nalogo: odsek naj zasleduje razvoj gospodinjske vzgoje in šolstva ter poroča o tem na vsakokratnem kongresu in na merodajnih mestih. Nadalje naj proučuje narodno gospodarska vprašanja ter zasleduje trošarinsko politiko s posebnim ozirom na nujne življenjske potrebščine. Podpira naj širjenje pravilnega pojmovanja gospodinjskega poklica, zavzema naj se za pravično vrednotenje gospodinjskega dela ter podpira zahteve gospodinjskih organizacij, da bodo zastopane v raznih gospodarskih institucijah, v prvi vrsti pa v tržnem nadzorstvu in v gospodarskem svetu.

Važna sta bila tudi dva samostojna predloga. Ženski pokret iz Ljubljane je predlagal, naj se nastavljajo na ženskih obrtno nadaljevalnih šolah predvsem učiteljice, vodstvo teh šol pa naj se poveri izključno ženam. Prisotna zastopnica ministrstva za trgovino in industrijo ga. Kneževićeva je obljubila, da se bo z vso silo zavzela za realizacijo tega predloga. Zadruga Srpkinj iz Subotice pa je predlagala, naj se ukinejo državne in občinske takse za vse prireditve ženskih društev.,

Iz dvorane, kjer se je vršilo zborovanje, se vidi na višini 700 m prekrasna nova zgradba — sanatorij za skrofulozno deco iz vse države. V tem zdravilišču bi se lahko zdravilo stalno 100 otrok, toda poslopje stoji prazno že peto leto in čaka, da se bo našel enomilijonski kredit, ki je še potreben za dovršitev instalacij. JŽZ je sklicala svoj kongres v Banji Koviljači tudi zato, da bi opozorila na nujno potrebo dovršitve te zdravstvene ustanove. Z velikim odobravanjem je bil sprejet predlog predsednice JŽZ ge. *Petkovićeve*, da bo posebna deputacija prosila g. ministra za socialno politiko in narodno zdravje, naj zastavi vse sile in pomaga, da dom v Koviljaći ne bo zaman klical: Pustite bolno deco k meni!

Dijaška mlekarska zadruga v Beogradu

Ustanova, ki uspešno pomaga dijakom v borbi za obstoj

Beograd, 8. junija

Vsako jutro na vse zgodaj, ko Beograjčani še spijo, privozi iz širokega dvorišča v Garašaninovi ulici velik kamion, poln mlekarskih kant, na ulicah pa se pojavijo skupine slabo oblečenih mladeničev. V Garašaninovi ulici je dijaška mlekarska zadruga »Samopomoč«, mladeniči na ulicah pa so študenti — mlekarji. Vsak dan čakajo na ulici in vsak dan raznašajo mleko po beograjskih palačah, potem pa hitijo na univerzo k predavanjem. Dokler so še bili v gimnaziji, so tudi oni sanjali o univerzi in studijah v najlepši luči ter težko pričakovali toliko slavljeno akademsko svobodo. Ko pa so se naposled znašli po maturi na univerzi in postali akademski meščani, se je pred njimi razgrnila kruta stvarnost in njihove sanje so se razpršile v težki borbi za obstanek.

Prišli so studirat, istočasno pa so si morali služiti tudi kruh. Glavni zaslužek studentov so tvorile nekdaj instrukcije, a ti časi so že davno minili, kajti v velikem mestu je nebroj privatnih učilišč in reducirani profesorji in suplenti se zatekajo dandanes k instrukcijam. Drugih zaslužkov pa mesto ni nudilo in tako so studenti postali mlekarji. V aprilu 1931 je skupina podjetnih studentov s pomočjo nekaterih vseučiliških profesorjev ustanovila zadrugo »Samopomoč«.

Ustanovitev zadruge ni bila lahka. Poleg gmotnih težav je bilo treba izbojevati tudi borbe z mnogoštevilno konkurenco. Vztrajnost ustanoviteljev zadruge pa je s pomočjo nekaterih profesorjev dosegla svoj cilj in dijaška zadruga je premagala mnoge konkurente. Če danes obiščete dijaško »Samopomoč«, se znajdete v veliki, moderni mlekarni. Mlekarna je opremljena z raznimi stroji in napravami za čiščenje in hlajenje mleka, po hodnikih in v pisarni mlekarne so razni napisi, tako n. pr.: Samo s točnim plačevanjem bomo ohranili zadrugo; Kdor mleka ne plačuje, se zanaša na miloščino, ali pa namenoma oškoduje svoje tovariše.

Voditelji zadruge pripovedujejo, da se mnogokrat zgodi, da nekateri dijaki ne plačajo prevzetega mleka. V treh letih so znašali taki dolgovi okrog 12.000 Din in vodstvo zadruge je zahtevalo od univerze, da dolžnikom ne prizna semestrov, dokler ne poravnajo svojih dolgov. V začetku so zahtevali tudi malo kavcijo, potem pa so jo spregledali, ker se k zadrugi zatekajo pač najsiromašnejši studenti. Pač pa morajo za vsakega novega člana prevzeti jamstvo trije stari člani. V nekaterih primerih seveda tudi to ne pomaga.

Zadruga uspeva in v načrtu ima še marsikaj. Poizkusili so že z organizacijo dijaških orkestrov, ki bi nastopali v sezoni v raznih kopališčih. Lani sta bila dva taka orkestra. Eden je igral v Subotici, drugi pa v Vrnjački Banji. Pa tudi tam so se pojavili konkurenti. Razni godbeniki so se izdajali za studente, da bi imeli več uspeha. Studenti so poskušali tudi z veliko drvarnico, niso pa imeli za nabavo večje zaloge drv potrebnega denarja. Sedaj se bavijo z idejo ustanovitve poučnega bioskopa, kjer bi bilo predvajanje filmov združeno z raznimi predavanji. Tak bioskop naj bi bil ustanovljen in urejen po vzoru dunajske Uranije. Studenti upajo, da bi univerza dala dvorano in razsvetljavo, manjka pa jim denar za aparate.

»Samopomoč« vodi tudi nekaj prodajaln mlečnih izdelkov. V teh prodajalnah strežejo studenti, člani zadruge. Te prodajalne pa so samo za poizkušnjo in če se obnesejo, jih bodo ustanovili še več. Letos so na higienski razstavi prodajali razne vrste mleka, sir in surovo maslo ter zaslužili okrog 7.000 Din. Denar je bil razdeljen zadrugarjem-prodajalcem.

Ob Pašmanskem kanalu

V Biogradu na moru.

Sedeli smo pri kozarcih dobrega dalmatinca v krasnem, novo zgrajenem hotelu »Ilirija«. Skozi odprta okna je prihajal šum morja in njegova sinja, v vetru razigrana gladina se je videla skozi okna, kakor da bi visele na zidu marine impresionističnega mojstra.

Konservator starin v Biogradu na moru, bivši župnik Kazimir Perković je pripovedoval o preteklosti tega majhnega kraja, ki ga skuša inž. Karaganjan izpremeniti v jugoslovensko Nico. Mesteca, ki prevzema v tem okrožju vlogo izgubljenega Zadra. — Po pravici. Ta kraj ima tisočletno preteklost.

Do sem je segala nekdanja Liburnija in nje področje so naseljevali Kelti, ki so vtisnili tej zemlji neizbrisen pečat. Kaj vemo o Keltih? Don Kažo, kakor pravijo tu biograjskemu lokalnemu zgodovinarju, je trden prijatelj tega naroda, ki je nekoč naseljeval dobršen del Evrope in čigar jezik so še za časa sv. Hieronima († 420 l.) govorili od Črnega morja do Rena.

Zunaj valovi morje, a mi govorimo o nekdanjih Keltih, ki so viteško branili svojo zemljo pred napadalci z zapada. Rimljani so si po neki notranji nujnosti, ki je ostala tudi njihovim naslednikom do današnjega dne, vztrajno prizadevali, da bi čim bolj zabrisali kulturo premaganih Keltov in jih ohranili v spominu sveta kot trdovratne barbare. Tako so ravnali Rimljani s Kelti. Takisto so delali Benečani s Slovani. Tudi v naših dneh vidimo, da tam, koder gospoduje Rim, ne izbirajo sredstev za zatiranje drugorodnih državljanov. Zdi se, da ta rasa že po svoji naravi ne pozna narodne strpnosti. Na istem ozemlju — pred Zadrom — je bila okrog l. 934. podobna borba kakor je l. 1934. Celo tisočletje je ostal pod različnimi maskami isti usodni obraz.

Razbiti ostanki Keltov so se po prihodu Slovanov zlili s Slovani in jim zapustili marsikatero svojo izkušnjo. Biograjski zgodovinar je to dokazoval z mornariškimi nazivi, ki so keltskega izvora. Prav tako so baje iz keltskih časov oblike čolnov in jadrnic, kakršne rabijo ob Pašmanskem kanalu. Keltska so imena mnogih otokov in krajev, n. pr. Raba, Zadra i. dr.

V tem idiličnem kraju so se nekoč pojavili Sloveni hrvaškega plemena. Skušamo si zamisliti, kako je bilo takrat na mestu sedanjega Biograda. Ista tla, isto sinje morje, isti otoki — morda bolj gozdnati nego so danes. Isto blagodejno ozračje in vetrovi z Velebita, isto solnce, isti mir pod nočnimi zvezdami. In vendar — incipit historia nova, začenja se nova zgodovina. Namesto Keltov vstopajo Slovani v vekovito borbo za vzhodni Jadran. Dobro vemo, kaj to pomeni: borba se nadaljuje še danes.

Že l. 997. je beneški dožd Orseolo napadel hrvaške kneze, čijih posest se je razširila do obzidja Zadra in ki so — stolujoč v Ninu — trdno obvladovali Pašmanski kanal. Nastala je bitka, v kateri je padel hrvaški knez, ki mu zatrdno ne vedo imena: bil je Držislav ali Svetoslav. Beneška sila je zmagala: Biograd, takrat že sedež županije Sidrage, je podlegel. Kralj Peter Krešimir IV. (1053—1072) je zopet osvojil otoke in postal gospodar Pašmanskega kanala. Prenesel je sedež hrvaške države iz Nina v Biograd, zavedajoč se, da ta kraj obvladuje Pašmanski kanal in da skozi kanal vodi stara trgovska pot od zapada na vzhod.

Tako je Biograd dobil kraljevske dvore. Zgradili so katedralo in v nji so kronali vladarje. Skušamo si predstaviti to dobo: le malo sledov je, ki rabijo fantaziji za oporo. Vse je padlo kot žrtev geopolitične lege Pašmanskega kanala, kjer se sekata liniji dveh izključujočih se interesov.

Kdo je še stoloval v tem mestu, ki se je naposled spremenilo v vas — skoraj brez spomina na svojo slavno preteklost? Poleg Krešimira IV. so odtod vladali Zvonimir, Stjepan II., prvi ogrsko-hrvaški kralj Koloman in njegov sin Stjepan.

Naš zgodovinar je vneto razlagal dalje: — Ko je bil Koloman izvoljen za ogrsko-hrvaškega kralja, so sedež države prenesli na Ogrsko. Usodna napaka, zakaj morje se je dalo braniti samo odtod. Umljivo je, da so Benečani dobro izkoristili novi položaj. L. 1116. je dožd Ordeglo Falieri napadel Biograd in porušil obzidje, vendar je bil vržen nazaj in je v bitki med Biogradom in Zadrom izgubil glavo. Deset let pozneje je Domenico Michieli na povratku iz Palestine znova navalil na Biograd in ga spremenil v kup razvalin. Prebivalstvo je pobegnilo v Šibenik, škofijo in kapitelj so preselili v Skradin, opatija sv. Janeza Evangelista, »zadužbina« kralja Krešimirja, je rešila svoje ostanke na brdo Čokovac, vis-a-vis Biograda na otoku Pašmanu.

L. 1347., ko se je ogrsko-hrvaški kralj Ljudevit Veliki vojskoval z Benečani za posest Pašmanskega kanala, so Čokavac — to ognjišče staroslovanskega bogoslužja — spremenili v trdnjavo. Menihi so se razbežali na vse strani, dva sta prispela v Prago in kralj češki jima je dal na razpolago samostan v Emavzu in izposloval dovoljenje, da sta smela brati mašo v glagolici. Meniha sta mu darovala Sveto pismo, čigar prvi del je bil spisan v cirilici, drugi v glagolici. Habent sua fata libelli... Za husitskih bojev je bila ta biblija ukradena in prenešena v Carigrad, v 16. stol. je dospela v Trident, kjer jo je kupil kardinal Karel Lotarinški in jo poklonil cerkvi v Reimsu. Na to knjigo iz nekdanje biograjske opatije so prisegali francoski kralji vse do Velike revolucije. Mislili so, da gre za prastaro sirsko Sveto pismo, šele Peter Veliki, ki so mu ga pokazali ob njegovem obisku Francije, je prepoznal cirilico...

Hrvaški kralji, menihi-glagoljaši, tridentski koncil, francoski kralji, Peter Veliki — kakšna slučajna srečanja v zgodovini tega starega gnezda ob Pašmanskem kanalu!...

— L. 1409. je ogrsko-hrvaški kralj Ladislav prodal Benečanom vse, kar je imel v Dalmaciji, med drugim Vrano z Biogradom, Novi grad, Zadar in Pag. — Turki so dolga leta obvladovali hribe nad Biogradom in odtod šteli benečanske galeje, ki so plule po Pašmanskem kanalu. Ko je hotel Herhat paša Sokolović iz bližnje Vrane osvojiti Zader, so Benečani nasproti turški vojni bazi v Vrani obnovili zidove Biograda in tako ustvarili podlago za novi, današnji Biograd, ki se je le počasi razvijal.

To je starejša zgodovina tega malo znanega kraja ob Adriji.

Od Keltov do danes drži linija odpora proti imperializmu z zapadnega obrežja. V tem je smisel zgoraj opisane zgodovine. Za italijanske okupacije po svetovni vojni, ko so s tisočaki kupovali duše, niso našli v tem kraju niti enega izdajalca. Ljudstvo nekdanje Liburnije ima že v krvi odpor zoper kremplje, ki se iztezajo iz Zadra.

O nekdanjih kraljevskih dvorih, kjer v fantaziji preprostega ljudstva straši senca zadnje kraljice, nesrečne hrvaške »banice«, pričajo danes kupi kamenja. Neke njihove arhitektonske ostanke je Kazimir Perković odkril v bornem hlevu za osle. Poznajo se še zidovi in apside nekdanje katedrale. V majhnem muzeju na občini so spravljeni nekateri arhitektonski odlomki iz dobe hrvaških kraljev, kamni z lepo razvito umetniško ornamentiko. Videti je, da ti kralji niso bili zgolj pastirji, kakor jih je imenoval šibeniški renegat Nicolo Tommaseo — Tomažić. Na Pašmanu še stoji okrog 90 stebrov iz nekdanjih dvorov. Napisov ni skoraj nobenih: vse, kar je pričevalo o narodni dinastiji, so Benečani uničili. Ostali so zvesti rimski tradiciji.

Velike sence hodijo v noči, ko se vrnejo spomini, po tihi obali Pašmanskega kanala. Kralji in kraljice, grofi, begi — vse je utonilo v preteklosti: vse kar je bilo osebnega, je neizprosno propadlo, ostali pa so narodi, ostala je njih usoda. In o tej usodi govori zgodovina. Sfinga, ki daje vsakemu drugo odgovore in vse neizprosno meljе v prah, v čas...

Samo morje je večno lato in nebo nad njim in zvezde, ki mrzlo sijejo nad prizorišči zgodovinske usode.

—a.

Franjo Bulc:

Slovanski gasilski dnevi

Kongres v Opavi — Okrog 20.000 gasilcev v sprevodu — Nad 30.000 gledalcev pri javnem nastopu — Jugoslovenski gasilci v Pragi — Velike manifestacije

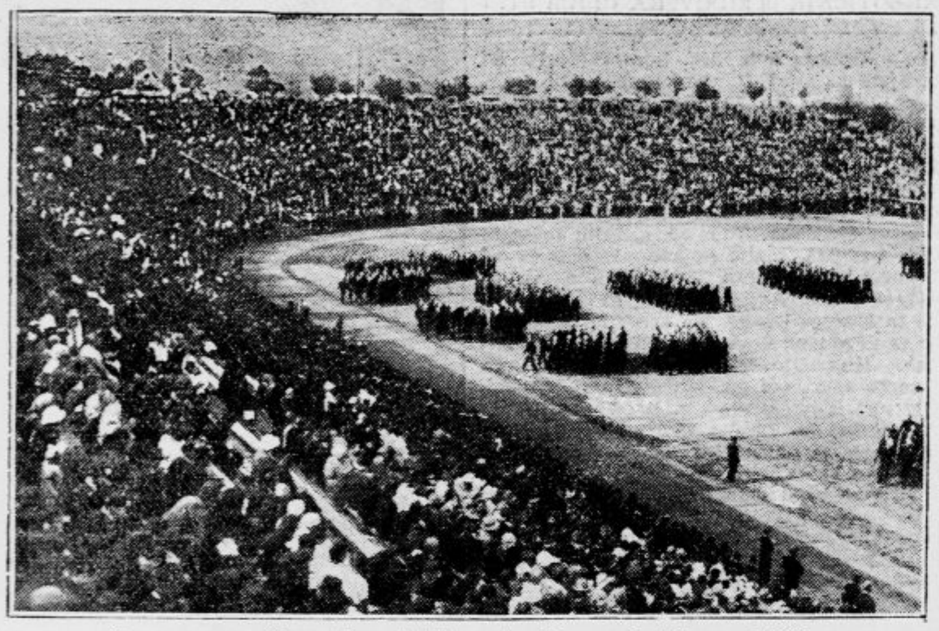

Ogromne množice pri gasilskih nastopih na sokolskem zletišču

V Opavi, glavnem mestu nekdanje avstrijske deželice Šlezije, se je vršil, kakor je »Jutro« že poročalo nedavno tega vseslovanski gasilski kongres. Opava leži sredi obširne, rodovitne poljane in šteje okrog 36.000 prebivalcev. Ima vzorno čiste ulice in naravnost idealen mir po njih. Kot važno železniško križišče je tudi sedež mnogoštevilnih uradov, ustanov in društev ter je kulturno središče obmejne Šlezije. Važno vlogo igra cela vrsta čeških društev, vodilno vlogo med njimi pa ima »Opavska Matica«. V mestu izhaja devet čeških časopisov, med njimi »Gasilski vestnik za Šlezijo«. Kakor mogo drugih obmejnih mest, je tudi Opava v zadnjih letih vsestransko napredovala in nastala so cela nova moderna predmestja, zlasti delavske in uradniške kolonije. Značilnost mesta je 72 m visoki stolp iz leta 1615., ki nudi s svojimi galerijami krasen razgled po okolici. Mestno gledališče je bilo nekdaj samo nemško, sedaj pa so v njem nemške in češke predstave. Mesto ima tudi mnogo znamenitih zgodovinskih stavb in spomenikov. Poleg znamenitega samostana Marianum, je lepo urejeni sokolski stadion. Krasen je tudi mestni park, ki je star že nad 120 let in kjer se vrše skoro vse večje slavnosti.

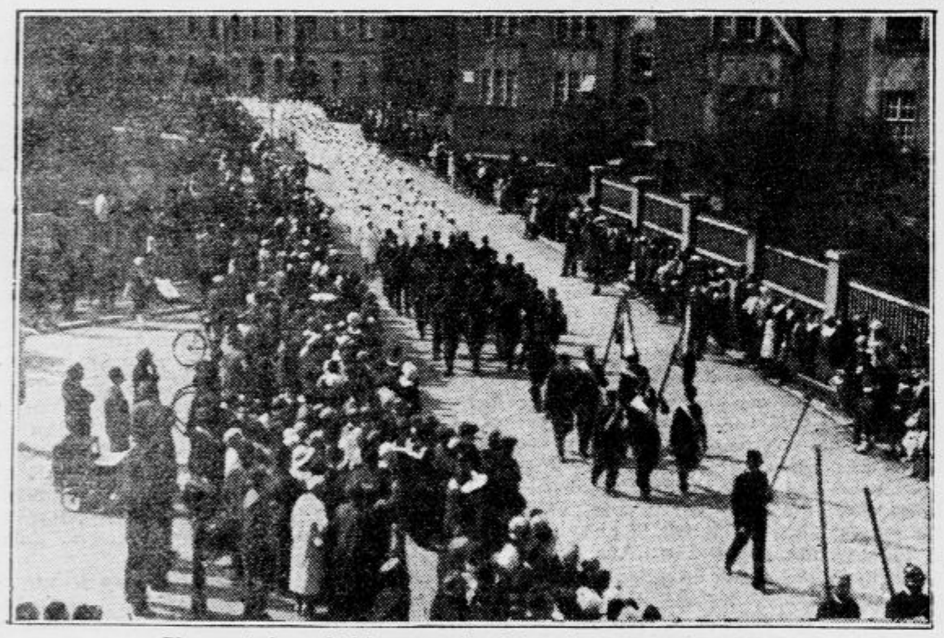

Slavnostni gasilski sprevod: dolge čete samaritank

V tem zgodovinskem mestu je bil letos slovanski gasilski kongres. Jugoslovanko delegacijo pod vodtvom starešine Josipa Turka so na kolodvoru pričakovali funkcijonarji češkoslovaške gasilske zveze s predsednikom Raupachom in tajnikom Weisom na čelu. Poleg drugih odličnikov je bil navzoč tudi general Nemcev. Za pozdrave in dobrodošlico se je zahvalil Josip Turk. Pred nami je prispela v Opavo tudi še belgijska delgacija, ki nas je prav tako pričakovala na kolodvoru. Par minut za nami je prispela poljska delegacija, nakar smo skupno z godbo na čelu odkorakali v mesto, povsod bratsko pozdravljeni. Zvečer so priredili v Oficirskem domu »Slovanski večer«, ki so se ga poleg predstavnikov češkoslovaškega gasilstva in došlih delegacij udeležili tudi mestni župan dr. Just s člani občinske uprave, general Nemcev in narodna poslanca Sladky in Ripoř. Pevski zbor moravskih učiteljev je zapel več narodnih pesmi, kar je razpoloženje med navdušenimi govori, ki so nazdravljali gasilstvu in poudarjali vseslovansko slogo, še bolj dvignilo. S tega večera, ki je tvoril uvod v gasilske svečanosti, so bile poslane tudi pozdravne brzojavke prezidentu češkoslovaške republike dr. Masaryku, primatorju Prage dr. Baxi in drugim. Za jugoslovensko delegacijo je bil nato v domu Opavske Matice prirejen še poseben jugoslovensko-češkoslovaški večer.

Naslednjega dne je bil **kongres vseslovanskega gasilstva,** ki ga je ob pol 11. otvoril predsednik vseslovanske gasilske zveze Adolf Seidel. Po prečitanju zapisnika zadnjega kongresa, ki je bil l. 1930. v Ljubljani, so se takoj vršile volitve odbora. Poljska delegacija se kongresa ni udeležila, ker so Poljaki zaradi nekih sporov izstopili iz Zveze. Zaradi tega ni bil izvoljen stalni odbor, marveč le enoletni provizorij s starosto Češkoslovaške gasilske zveze Raupachom na čelu. Ta začasni odbor ima nalogo storiti vse potrebne korake, da se spor s Poljaki likvidira ter da tako Poljaki kakor Bolgari čim prej vstopijo v vseslovansko gasilsko zvezo. Po končanem kongresu se je vršilo v Matičnem domu skupno kosilo.

Popoldne je bila manifestacijska povorka po mestu. V povorki so korakale vse delegacije slovanskih gasilcev ter okrog 15.000 uniformiranih gasilcev iz Češkoslovaške. Med navdušenim pozdravljanjem mnogoštevilnega občinstva, je povorka, v kateri je sodelovalo tudi 20 godb in okrog 2400 samaritank krenila na sokolski stadion, kjer je bil nato oficielni pozdrav. Sledil je impozanten nastop češkoslovaških gasilcev s prostimi vajami, dalje nastop samaritank, zaključili pa so javne vaje vojaki opavske posadke. Vzorno je bil ob koncu izveden zračni napad z vžigalnimi in plinskimi bombami. Poleg vojaške obrambe je nastopilo tudi gasilstvo, ki je nazorno pokazalo važno vlogo gasilstva pri obrambi zračnih napadov. Ob zaključku te prireditve, kateri je prisostvovalo mnogo nad 30.000 ljudi, so se vršile še razne gasilske vaje z orodjem.

Naslednjega dne je bil v 3 km oddaljenih Kulešovicah odkrit spomenik v proslavo 50-letnice šleskega gasilstva. Opavsko gasilstvo pri tem ni sodelovalo, ker je gasilsko društvo v nemških rokah. Treba je namreč upoštevati, da je Opava komaj pol ure oddaljena od nemške in poldrugo uro od poljske meje.

Po končanih kongresnih svečanostih je jugoslovenska delegacija na povabilo praških gasilcev odpotovala v Prago. Med vožnjo so nas pozdravljali skoraj na vseh postajah domači gasilci. V Pragi nam je bil prirejen sprejem, kakor ga znajo prirediti samo Čehi. Na kolodvoru so nas pričakovali oficielni predstavniki gasilstva, četa narodne garde, oddelek konjenice z godbo in nad 10.000 broječa množica, ki nas je viharno pozdravljala. Po oficielnih pozdravih je vsak gost dobil kos kruha in soli v znak slovanskega gostoljubja. S kolodvora smo med viharnimi ovacijami občinstva odkorakali z godbo na čelu v praški Gasilski dom.

Naslednjega dne so nam praški gasilci razkazali svoje vzorne naprave v posameznih gasilskih domovih. Sprejel nas je tudi primator Prage dr. Baxa. Vpisali smo se v spominsko knjigo, nakar smo se tudi skupno fotografirali. V imenu Jugoslovanskega gasilskega saveza smo položili tudi venec na grob Neznanega vojaka in pred spomenikom nesmrtnega Tyrša. Tretji dan našega bivanja v Pragi smo prisostvovali velikim svečanostim ob priliki četrte izvolitve dr. Masaryka za prezidenta češkoslovaške republike.

Ob priliki našega bivanja v Pragi smo imeli priliko pogledati si tudi razna velika podjetja in se tako seznaniti s češkoslovaško industrijo. Posebno zanimiv je bil obisk v tovarni »Praga« kjer izdelujejo lokomobile, motorizirane vagone, motorne brizgalne, avtomobile, letala, tanke itd. Tovarna zaposluje sedaj samo 3000 delavcev, dočim jih je bilo v prejšnjih boljših časih do 20.000. Tu se najbolj vidi, da gospodarska kriza tudi Češkoslovaški ni prizanesla. Prav hvaležni smo agilnemu češkoslovaškemu gasilskemu organizatorju tovarišu Weissu, ki je poskrbel, da smo si ogledali toliko zanimivega.

Naš poset v Opavi, Bratislavi in Pragi nam bo ostal trajno v spominu, vse pa, kar smo videli na polju vzorno organiziranega češkoslovaškega gasilstva, bomo temeljito izkoristili pri reorganizaciji našega gasilstva. Bilo bi le želeti, da bi naši gasilci češče šli v posete v Čehoslovakom, od katerih se moremo še marsikaj naučiti.

ČOKOLADA Unione

Pozor, tune se bližajo!

Zanimivosti ribjega lova na severnem Jadranu

Med vsemi, ki na kakršen že koli način lovijo ribe, je največji umetnik »dolce - far - nienta« tunolovec, ki tako rekoč živi od čakanja. Večkrat po cele mesece ne vlovi repa. Čez zimo se peča le z »drobno ribo«, zdaj pa je prišel zanj čas »velike ribe«, ki jo potrpežljivo čaka na obrežju, zleknjen na koc, pod streho barake. S tenkim sluhom zvezan s čuvajem, ki čepi v gnezdu, vrh poševne lestve, dvajset in več metrov visoko nad sinjim morjem, noč in dan. Oni tam zgoraj preži z vajenimi očmi nizdol v globine, kdaj se prikaže tuna iz rodu lokard. Ali pa prodira na bleščeči obzor, če se ni morska gladina, drugim očem sicer neznano, prepregla z drobnimi valovčki, kakor bi potegnil prerahel veter. Pod gladino onega »prevetrenega« kosa morja, ki se v dolgi črti pomika bliže in bliže, da zastaja srce, se bliža velikanski trop trioglatih repov, kakor čreda ovac, z vodnikom na čelu. Že davno je dal čuvaj z roko znamenje: napetost tunerjev z vsakim hipom narašča. Vse stoji na prstih ali je zlezlo na strehe ter zdaj z izgubljenimi očmi strmi na »veter« sredi zaliva. Obstati morajo čolni, kopalci zlezti na obrežje, nihče se ne upa geniti. Bliža se veliki trenutek!

Vse je že davno pripravljeno nanj, na ta zaželeni hip, ko se bo s tunere kakor sodni dan kratko in resno oglasil klac:

»Tiraj! Vleci!«

Že od davnih časov so lovišča v zgornjem Jadranu, v zveriženih zalivih, kjer je mirno morje, v katero gredo tune za svojim plenom. Od Bakra do Senja je dvanajst takih postaj. Največ vlovijo v Bakarcu in Srščici pri Kraljevici, a tudi Bakar sam ne zaostaja. Te tri postaje so združene v Bakarski zadrugi, ki skrbi za vse potrebno, posebno za trg.

Ureditev tunolovske postaje je zelo zanimiva. Že prastara opazovanja so dognala, kakšno pot ubirajo tropi tun. Časih se tiri leta in leta ne menjajo, časih pa se vendar pojavi kakšna izprememba in ribiči takoj prestavijo mreže. Skozi ožino pri Kraljevici prihaja vlak tun iz odprtega morja in plove nekako po sredini Bakarskega zaliva v smeri proti mestu. Časih se nenadno okrene in vrata ter zaide v Bakarac, kjer jih zajemajo, ali se zgodi obratno in jih love v Bakru. Ali pa v Srščici. Težko tunam, če se znajdejo v tem labirantu. Še bridkeje ribičem, kadar uide ogromen vlak, več tisoč kosov, nazaj v varno morje.

Ob desni obali Bakra, kjer se navadno obrnejo tune, je vedno nastavljena mreža kot mišnica, odprta na enem koncu. Začetek mreže je pritrjen na prazen sod, da ne potone. Prav tako drži navpično steno mreže v presledkih več sodov in plutovine skozi do skrajnega konca, kjer se tik ob bregu past zaključi. Mreža pri vhodu pa je z močno vrvjo v zvezi z barako, kjer počivajo ribiči. Ko opazovalec zavpije, kar je znak, da je vlak že v pasti, potegnejo z vrvjo in zaprejo izhod. Pri baraki je vedno pripravljen velik kup kamenja, ki ga zmečejo v morje, ribam za rep, kajti sicer bi se obrnile in ušle. Zdaj pa se delo lahko priče. Čolni so šinili a morje ob skrajno mejo mreže, ki jo že vlečejo krepke roke k bregu, z vesli udrihajo in begajo tune od mreže proč. Opazovalec pa z višine vodi bitko. Vsa past je dolga petdeset in več metrov. Z obeh skrajnih koncev se proti sredini korak za korakom pomika deset ali petnajst ribičev, ki pritezajo mrežo na dolgi in močni vrvi k bregu. Med tem se je že raznesel glas po mestu in kdor je imel le malo časa, je že davno tu, da vidi eno najbolj zanimivih iger smrti. Pogledi so uprti v morje, ki je zdaj razburkano od švigajočih repov begajočih ujetnic. Tu pa tam se zasveti trioglat rep, po katerem sklepajo strokovnjaki na velikost ribe. Med tem se je mreža spremenila v globoko vrečo. Že delajo ribiči z obeh koncev ramo ob ramenu... Spretno potegnejo še spodnji rob tesno k bregu. Vse vpije in se priganja k poslednjemu naponu, kajti zdaj bo treba potegniti na suho morda čez tisoč kilogramov živega mesa. To je silovit napor.

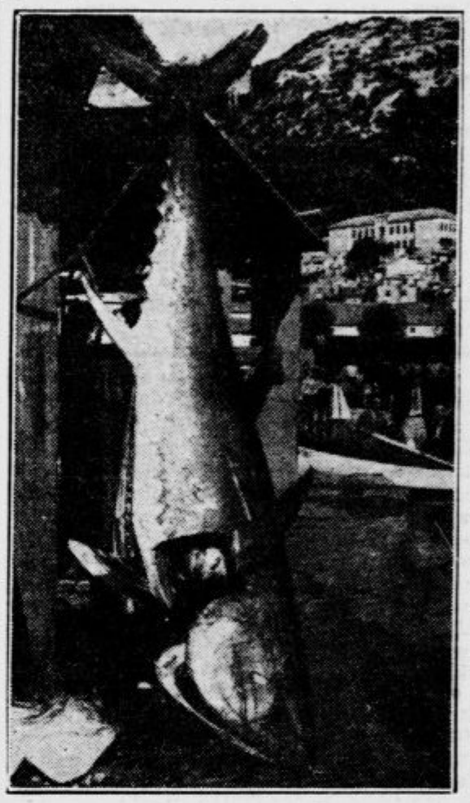

Krik narašča. Ribe se že ne morejo geniti iz mreže. Njihova bela in temnozelena telesa so pribita na mrežo, niti okreniti se ni mogoče v presilni gnječi. Štirideset, petdeset rok je napetih do skrajnosti. Prve ribe padajo na tlak. Za njimi se privali iz morja cela gora plena. Vse bolj in bolj na suho se pomika trop ribičev. Kdor more, pomaga. Zmaga je dobljena! In zdaj se razlega za ribiča najslajša godba: ribe, napetih trebuhov, svetle kakor solnce, besnijo v poslednjem boju za življenje, se premetavajo po gladkem betonu, tleskajo z repi obenj, gomazijo druga čez drugo in stokajo, kratko in presunljivo, kakor če drgneš dva trda in glaka kosa mesa drug ob drugega. Počasi, prav za prav za tako veliko ribo nenavadno hitro, se gomazenje pomiri, in kmalu je postalo med njimi tiho, nobena več se ne gane. V jasnim dnevu se igra solnce na mrtvih, kakor biserje se blestečih telesih. Za ribiče je končan veliki trenutek. Začenja se trdo delo. Pozno v dan je šele končano: ribe očiščene, obešene za repe na grede. Avto že čaka, da jih odpelje na Sušak. Naslednji dan jih imamo že na ljubljanskem trgu. Pa tudi izven naših meja se kmalu pogostijo z njimi. Lepi denarci se vrnejo in ribič jih tiho spravi v žep. Potem pa spet leže na koc in čaka, kdaj ga opazovalec zdrami od lagodnega prebavljanja k vzburljivemu lovu.

Če je opazovalcu že podnevi težko ugledati plen, je to ponoči še posebno težavno. Ob luninin nočeh opazi v vodi neko posebno bliščanje, ki mu izdaja ves trop. Če se ponoči kopiješ v Bakarskem zalivu, se lahko z neko tesnobo v srcu diviš krasnemu, bledo zelenemu iskrenju okrog vsega telesa. Suni z roko, — spremeni se v živo plamenico. Prav to svetlikanje izdaja drveče tune. V posebno temnih ali oblačnih nočeh in če je morje vzburkano, si pomaga opazovalec s tem, da drži v roki tenko vrvico, ki je v zvezi z mrežo. Ta telefonska zveza javlja njegovemu razvitemu čutu, kdaj drvi vlak mimo mreže.

V Bakarcu se da mali zaliv povsem zapreti. Velika mreža visi na sodih na enem bregu. Na nasprotnem pa se nahaja velik stroj, ki ga žene motor in ta potegne mrežo, blizu dve sto metrov dolgo, preko vsega zaliva. S tem je umik odrezan. Nato pa ribiči že poskrbijo, da napodijo svoj plen v past, podobno oni v Bakru.

Ob neki priliki me je vprašal stasiti Hero iz Bakra, če vem, zakaj se tune tako premetavajo, kadar jih potegnejo na suho, da so vse krvave. Zato, ker bi se rade maščevale nad vodnikom, ki jih je speljal v past, je odgovoril namesto mene. »One se ne vdušijo, nego medsebojno pobijejo.«

V tropu se nahaja včasih več tisoč rib, od dveh do petih kilogramov. Čim večja pa je riba, tem manjše krdelo. Prideta tudi samo po dve, ali celo ena sama. Tudi takrat je vse pokoncu. Ne brez vzroka. Saj tehta tak kolos tudi čez dve sto kilogramov.

Kdor se bo letos mudil na gornjem Jadranu, naj ne zamudi prilike in naj si ogleda edinstveni prizor, ko potegnejo mrežo na suho. Vendar mora ujeti pravi trenutek, ki pa zanj seveda nihče ne ve, jaz podpisani najmanja.

AMI.

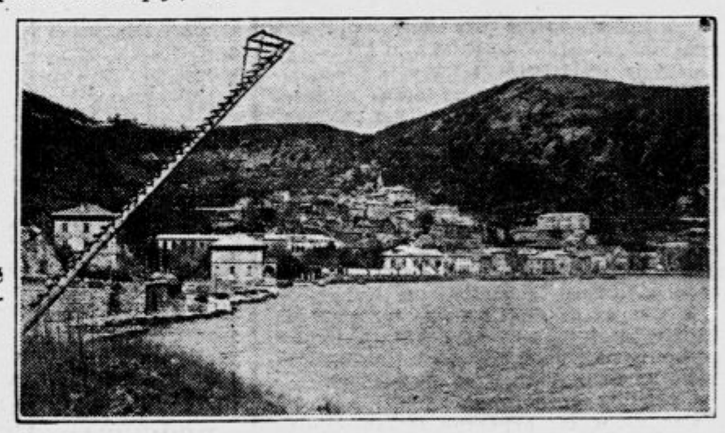

Opazovalni mostič v Bakarskem zalivu

Divji lovec straši po Moravški dolini

Moravče, [illegible] junija

V naši čudovito lepi in mirni dolini, kateri so poplave tujcev in svet pretresujoči dogodki dosedaj prizanašali, vlada že nekaj časa veliko razburjenje. Ljudje stikajo glave, šepečejo in ugibajo. Naša pokrajina menda ni prav primerna za podvige divje-romantičnih junakov, vendar se je zadnje dni udomačil pri nas pravi pravcati *divji lovec*... Reč na sebi ne bi bila niti tako zanimiva, da se niso v zvezi z njim pojavili prav pomisleka vredni dogodki... Vsa naša narodna in prosvetne željna mladina mu je enodušno priskočila na pomoč, naše pevsko društvo »Moravče« pa mu javno izraža simpatije. Da, ponudilo mu je pokroviteljstvo. V našem avtobusu, ki vzdržuje redno in ugodno zvezo z Ljubljano, smo imeli nekajkrat priliko opaziti skrivnostnega tujca. Po zanesljivih informacijah je to g. Vekoslav Janko, operni pevec iz Ljubljane, ki je brez dvoma v zvezi z *divjim lovcem* iz naše doline. (Poročajo nam, da je ta gospod znan kot notoričen podpornik divjih lovcev na podeželju.) Nič ne bi rekli, če bi vsa zadeva ostala med štirimi stenami — toda pred dnevi so preplavili naše mirne domove modri lepaki, s katerimi nas *divji lovec* (po zadnjih vesteh rojak pisatelja Fr. S. Finžgarja) poziva, naj si ga ogledamo danes v nedeljo 10. t. m. ob belem dnevu na prostem pred našo starodavno Zaloško graščino

z NIVEA *na zrak in sonce*

Toda, prosimo, oprezno! Vsa koža se je zaradi zimske obleke odvadila sonca, zato se natrite najprej z Nivea-kremo ali Nivea-oljem; oboje varuje in neguje kožo in pospešuje, da postane prirodno rjava.

Gozdna šola pod Smrečnikom

Impresija iz Topolšice pri Šoštanju

Ljudje so že tako. Zmerom bi tiščali nos v eno samo reč. Če je enkrat razglašeno, da naj se godi tujski promet na Gorenjskem, kam bi drugam kakor v Bohinj in na Bled! Po svetu naokrog pa je raztresenih vse polno lepih, svetih kotičkov, ki zanje skoraj živ krst ne ve. Maribor sicer od časa do časa dviga svojo staro pravdo, češ da ne mara biti zapostavljen. Samo kako! Po Spodnjem Štajerskem mrgoli krajev, ki jih še zmerom nihče ni napravil za časniške senzacije in ki jih tujski promet še ni stavil v svoj prospekt. Tu naj lokalni in nacionalni patriotizem zastavi svojo vnemo, pa bo vsem prav.

Ondan me je pot skoraj slučajno vdrugič zanesla v Topolšico. Prvič sem bil tam, ko sem si v peti šoli nakopal malo siten apicitis in so me poslali v sanatorij, da sem si pljuče ozdravil in si pri tem mimogrede ranil srce. V tistem tihem, zapuščenem kotu pod Smrečnikom po drevoredih v zdravilišču in po smrekovih gozdovih nad njim sem prebil malo smešno tragedijo svoje petošolske ljubezni, nazadnje, čez mesec dni, pa sem se odpeljal s staro, zaprašeno landaverico brez kaverne v pljučih in brez iluzije v srcu na šoštanjsko postajo in domov. Zadnjič, ko so slovesno blagoslavljali »Mladiko«, pa sem tako rekoč službeno pripotoval še enkrat v ta »kraj nesrečnega imena« in sem se začudil izpremembam in napredku, ki ga je sanatorij v teh letih prebil. In ko sem se malo razgledal po hiši in naokrog, sem na svoji reporterski sledi odkril tudi svojo senzacijo: prvo gozdno šolo, ki jo je doživela Jugoslavija, šolo sestre Evfrozine v Smrečinah, prvo šolo pod milim nebom pri nas.

Šola brez oken in vrat — kakšno gradivo za pravljice! Štiri hiše so na svetu, ki jih človek ne sme od znotraj odpreti in ki ne sme iz njih stopiti čez prag, kakor bi ga bilo volja: šola, bolnica, kasarna in arest. Štirje prostori, ki so si tako v mnogočem podobni med seboj, po neprijetnem, zadušljivem vonju, ki vlada v ozračju, po tesnobi in toposti, ki lega na dušo, po srepem, strogem ukazu, ki predpisuje vse. Pa kakor so si ti prostori na zunaj podobni med seboj, tako so si podobni v svojem bistvu: gotovo ste že opazili, da stranišča po vseh teh hišah skoraj zmerom dišijo po katranu in lizolu in v vse te hiše prinašajo matere priboljška svojim sinom. Kdor razume skrivnost teh reči, se ne bo čudil, da se najdejo resni, krepki možje, ki se na vso moč bojijo bolnice in ki jih je že samega belega plašča zdravnikovega strah. Otroci pa so obsojeni, da zmerom tiho in vdano gredo, kamor jih pošlje očetov ali materin ukaz — in tako gredo tiho in vdano tudi v šolo, ki v enem druži vse, kar vsak zase premorejo bolnica, kasarna in arest: zaprta je kakor ječa — šolski sluge imajo mnogokrat prav tako rusaste brke in osorne oči kakor ječarji — kateder je kakor operacijska miza nedolžnih duš in učitelj je otroku mnogokrat kaplar, narednik in komandir. Okna morajo biti zaprta, roke na klopi, ena in ena je dve.

Tam v Smrečinah sredi gozdov, ki se vzpenjajo po bregovih pod Sv. Križem, pa je šola brez oken in vrat. V dišečem smrekovem gozdu nad zdraviliščem stoje mize in klopi, veje se zibljejo v vetru, sinice, ščinkavci, kosi kukajo zdaleč šolarčkom v domače naloge in pojo, kakor se jim zdi, da kdo zasluži, če je napravil narobe ali prav. Vsak šolarček ima svojo mizico in stolček, ki se dasta zložiti, da ju lahko odnese s seboj kamorkoli. Kadar je lepo, gredo s sestro učiteljico daleč v gozd, razpostavijo svoj razred, tablo in vse in prično, kar je že na vrsti. Saj je bog zares tako ustvaril svet, da se človek lahko uči na njem povsod, kjerkoli se že ustavi. In kakor učitelji radi naročajo učencem, da morajo biti okna zaprta, tako velja v tej šoli ravno narobe: da mora biti zmerom vse odprto na stežaj. Kadar je dež ali zima, morajo šolarčki sestre Evfrozine ostati v svoji učilnici, a v tej učilnici se okna in vrata nikdar ne zapro. In kadar je sneg, pa ni premraz, zanesejo otroci svojo šolo na belo poljanico kraj gozda in se učijo tam. Pa boste rekli, da vse to najbrž ni zaresna šola, da je vse to samo kar tako. V resnici pa, da boste potolaženi, je to čisto prava, državna osnovna šola, ki se v nji zbirajo k tuberkulozi nagnjeni otroci iz vseh koncev države, da si nabero zdravja v pljuča in kri in še znanja mimogrede, kolikor je treba. Kadar je šolskega leta konec, dobe spričevalo, in ko se zdravi in krepki vrnejo domov, gredo lepo v naslednji razred. In kakor jih pohvali sestra učiteljica, so med njimi sami dobri, vneti učenci.

Pa kako bi tudi ne bili! Kdo se pa ne bi rad učil, če mu namesto šibe ptički pojo in če je mimo šolske knjige odprta pred njim vsa narava, ves božji svet! Le kdo je iznašel to težko doumljivo idejo, da mora iti pot od zibelke v življenje samo skozi šolski razred in skozi nerodne, odurno zeleno prepleskane, od sedenja samih nesrečnih generacij oguljene klopi? Le kako je to, da svet ne pride do spoznanja, da ni mogoče sezidati lepšega šolskega poslopja, kakor ga je že bog sam dal s polji in gozdovi?

Naše šole so tesne, stare in zatohle. Saj bi zidali novo, pravi gospod župan, samo kreditov ni. Toda daleč mimo gospodarske krize, ki stiska družbo za goltanec, je milijon reči, ki zanje ni treba ne krize ne kreditov, temveč samo malo volje in jasnega duha. Gozdna šola je ena izmed takšnih reči. Nobenega novega budžeta ni treba zanjo, samo predsodkov ne sme biti preveč. Kjer je kaj gozda in čistega neba, povsod je lahko. In če bi imeli svoje gozdne šole, bi še brez dvoma mnogo več radosti in svobode zdramili v mladih rodovih, zdravje in moč bi zaplala po njih.

Toda razvoj človeških zadev je mrk in trd. Če je ded lahko dihal za zapahi, zakaj ne bi še vnuk? A ko bodo pozni zanamci nekoč preobračali preperele pergamente o stiskah domačih dni, se bodo prav gotovo čudili in smejali rodu, ki si je tako brezumno sam nakladal na plečа križ na križ.

L. Mrzel

Domače vesti

Zloraba bede

Iz Maribora smo prejeli naslednji dopis:

Nimam prilike, da bi drugje dal duška svojemu ogorčenju, zato vas prosim zatočišča v »Jutru«. Že vse leto sem brez zaslužka. Na nešteto strani sem se že obrnil, na tucate prošenj napisal. Vse brez uspeha. Za vsako mesto se nas oglasi po nekaj sto.

V zadnjih dveh mesecih sem napisal in odposlal šest prošenj na oglase v časopisih. V štirih oglasih je bila zahtevana znamka za odgovor. Vsak dinar je zame že celo premoženje. Obrnem ga desetkrat preden ga dam od sebe. A kljub temu sem svojim pismom priložil še znamke. Vem, da je to neumno, a vendar sem v svojem obupu mislil, da bom morda prej dobil službo, ako priložim znamko. Drugače pa bom dobil vsaj odklonilni odgovor, pa bom prej vedel, pri čem sem.

Štirim pismom sem priložil znamke, odgovor sem dobil samo eden. Nekaj časa sem se jezil na brezobzirnost in malomarnost onega, ki zahteva znamke, a potem ne odgovori. Pritoževal sem se sotrpinom, pa od njih izvedel, da se jim je enako zgodilo. Vsi smo povpraševali naprej in kmalu ugotovili celo vrsto takih, ki so tudi priložili svojim prošnjam znamke, pa niso dobili odgovora.

Zdaj mi je postala stvar jasna: ne gre za brezobzirnost ali malomarnost, ampak za brezvestno izkoriščanje bede. Za vsako ponudbo se danes javi po sto ali še celo po več sto ljudi. Brezvestnež, ki izkorišča obup brezposelnih, si lahko tako nabere za lepe zneske znamk. Da teh ne porabi v človekoljubne svrhe, je jasno. Prav tako jasno pa je, da je tako početje grda in pregrešna zloraba bede.

*

Tako naš dopis. Strinjamo se s piscem, da pomenja tako početje vse obsodbe in tudi ostre kazni vredno izkoriščanje brezposelnosti.

Mimogrede pa smo se pri tem spomnili na sličen pojav v našem političnem življenju. Ves naš narod živi danes v stiskah in skrbeh. Pa pridejo razni politični spekulanti, ki hočejo iz teh skrbi in stisk kovati dobiček za sebe. S hujskarijo in demagogijo vzbujajo v ljudeh nade, o katerih sami dobro vedo, da so lažne. Ako pa bi prišlo to tega, da bi morali svoje lepe napovedi o Indiji Koromandiji izpolniti, bi se znašli v enakem položaju kakor goljuf, ki obeta zaslužek in delo, čeprav ju ne more dati. Tudi oni ne bi mogli niti za betvico izboljšati življenja, zato je tudi njihovo početje le grda zloraba bede.

NAJVEČJO IZBIRO POVRŠNIKOV IN OBLEK ZA GOSPODE IN OTROKE ima

J. MAČEK

Ljubljana, Aleksandrova cesta štev. 12.

* Priprave za veliko mednarodno letalsko prireditev. Letošnjo mednarodno letalsko tekmo »let okrog Evrope« prireja poljski Aeroklub, ki je zmagal v lanski tekmi. Med postajami te mednarodne letalske prireditve na progi 9.400 km bo — kakor znano — tudi Zagreb. Tekme se udeležujejo francoski, češkoslovaški, poljski, nemški in italijanski letalci. Za oceno tekmovalcev bodo na vseh postajah, kjer bodo imeli tekmovalci obvezen pristanek, komisije aeroklubov, glavna sportna komisija pa bo v Varšavi. Prireditvi in glavni komisiji v Varšavi bo predsedoval poljski polkovnik Kwiecinski. Člani kontrolnih komisij, odlični poljski letalci, so doslej obiskali že večino postaj leta okrog Evrope, danes popoldne pa bodo prispeli tudi v Zagreb.

GOSPODJE,

ali ste že poskusili

+ O. K. + zaščitne gume

Parfumerija »VENUS« nasproti pošte.

* Profesorski kongres se bo vršil letos in sicer 5., 6. in 7. julija v Banji Luki. V tem idiličnem mestu se bo zbralo okrog 900 članov profesorske organizacije iz vse države. Profesorji banjaluških srednjih šol so ustanovili odbor, ki bo vse pripravil za kongres in za prijetno bivanje kongresistov, ki bodo imeli tudi priložnosti za razne izlete v romantično okolico.

ČERNE VLADIMIR

gostilničar v Zagrebu, Radićeva ulica 1, se je preselil in odpri poznano, na novo urejeno gostilno v Varšavski ulici 5 (prej Samostanska) tik Europa Kina ter se priporoča svojim cenjenim gostom za nadaljnjo naklonjenost. 5422

* Kongres poštnih uslužbencev se bo danes vršil v Zagrebu, kjer člani glavne uprave združenja poštnih uslužbencev že nekaj dni pripravljajo material za kongres. Delegacije vseh sekcij bodo zastopale preko 7.000 članov združenja. Iz poročila, ki ga je pripravila uprava združenja, so razvidni lepi uspehi delovanja organizacije ne samo v organizacijskem, temveč tudi v gmotnem pogledu. V svojem proračunu je združenje določilo 1 milijon dinarjev za zgradbo treh okrevališč za poštne uslužbence. Eno tako okrevališče naj bi se zgradilo v Kaštel Lukšiću, drugo nekje v Sloveniji, tretje pa v Vrnjački banji. Nadalje je v proračunu določenih tudi 12.000 Din za udeležbo pri kongresu poštnih uslužbencev Male antante, ki se bo letos septembra vršil v Pragi.

* **Imenovani so:** za višjega gozdarskega svetnika 4. skupine 1. stopnje pri gozdarskem odseku banske uprave v Ljubljani inž. Alojzij Strancer, za višjega gozdarskega svetnika in sres. gozd. referenta 4. skup. 2. stopnje pri sres. načelstvu v Novem mestu inž. Fr. Šulgaj, za viš. gozdarskega referenta 4. skupine 2. stopnje sreski gozdarski referent pri sreskem načelstvu v Kranju inž. Iso Kraut, za višjega gozdarskega poverjenika 6 skupine pri gozdarski upravi na Bledu Hinko Janša, za računskega kontrolorja 7. skupine pri gozdarski upravi v Boh. Bistrici pa Ljudevik Šinkovec.

* **Državni uradniški strokovni izpit** pri banski upravi v Ljubljani je položil g. Šramel Bogomir, v. d. ekonoma higienskega zavoda v Ljubljani, z odliko.

* **Uradniški izpit pri dravski finančni direkciji** so napravili: Skalenko Peter in Kobal Franc s prav dobrim in Povalej Fr. z dobrim uspehom.

* **Izpit za manipulantivne uradnike** so pred izpitno komisijo pri dravski finančni direkciji v Ljubljani položili naslednji organi finančne kontrole: Kralj Franc, Gorišek Ivan, Mahnič Jožef, Planinec Jožef, Salmič Janez in Purič Franc.

* **Notarska vest.** Bivši notar na Vrhniki Ivan Ušlakar je začel 1. t. m. poslovati kot javni notar v Ljubljani.

* **Absolventi meščanske šole v Krškem** iz leta 1924. Letos bo minilo 10 let, odkar smo se razšli. Želja nekaterih je, da se ob desetletnici zopet snidemo, po možnosti vsi. Zato prosim tovariše in tovarišice, da mi pošljejo svoje naslove in eventuelne predloge. Podrobno se domenimo pismeno. Zupančič Niko, Brežice, javna bolnišnica.

* **Slovenska glasbena razstava za časa jesenskega velesejma.** Vsa pevska glasbena društva v dravski banovini prosimo, da javijo Glasbeni Matici ljubljanski, ki je prevzela aranžma te razstave, ako imajo v svojem arhivu razne rokopise slovenskih skladateljev, dalje pomembnejše slike in društvene zastave ter če so pripravljena dati te predmete na razpolago za to razstavo, ki bo ob priliki letošnjega jesenskega velesejma in dnevov slovanskih plesov. Dopise je nasloviti direktno na Glasbeno Matico ljubljansko. Prosimo za čim hitrejše obvestilo.

Živčno bolnim in otožnim nudi mila naravna »Franz Josefova« voda dobro prebavo, jasno glavo in mirno spanje. Po izkušnjah znamenitih zdravnikov za živčne bolezni je uporaba **»Franz Josefove« grenčice** pri težkih obolenjih možganov in hrbtnega mozga najtopleje priporočati. **»Franz Josefova« grenčica** se dobi v vseh lekarnah, drogerijah in specerijskih trgovinah.

* **Nagrade dnevničarjev.** Na vprašanje finančnih ravnateljstev, ali veljajo določbe ministrskega sklepa o velikosti nagrad dnevničarjev in honorarnih uslužbencev tudi za davčne eksekutorje, ki jim nagrad ne izplačujejo iz državnega proračuna, marveč iz fonda eksekutivnih stroškov, je davčni oddelek finančnega ministrstva izdal tole pojasnilo: Določbe o velikosti nagrad dnevničarjev in honorarnih uslužbencev veljajo tudi za davčne eksekutorje ne glede na to, ali jim nagrade izplačujejo iz državnega proračuna ali iz fonda eksekutivnih stroškov.

* **Iz »Službenega lista«.** »Službeni list kr. banske uprave Dravske banovine« št. 46 z dne 9. t. m. objavlja zakon o izpremembah in dopolnitvah uredbe o zaščiti javnih cest in varnosti prometa na njih, izpremembe in dopolnitve uredbe o odmeri in pobiranju luksuznega davka, uredbo o izdajanju dovolitev za prevoz blaga z motornimi vozili, plačevanje takse za občinski tramvajski in občinski lokalni avtobusni promet, izpremembo pravilnika za izvrševanje proračuna, odobrenega Zvezi Sokola kraljevine Jugoslavije za leto 1933/34, in objave banske uprave o pobiranju občinskih trošarin v letu 1934.

* **Britansko brodovje** bo tudi letos obiskalo naš Jadran in bodo ladje mediteranske mornarice prispele že konec tega meseca v naše vode, kjer bodo ostale preko tri mesece. Vse ladje bodo imele posadko od okrog 30.000 mornarjev.

* **Prepovedana knjiga.** Notranje ministrstvo je prepovedalo uvažati in razširjati knjigo »Auszug aus der alten, mittlern und neusten Geschichte«. Knjigo je napisal dr. Karl Pletz. Izšla je v Lipskem.

* **Finžgarjevega »Divjega lovca«** bo igralo na prostem pred slikovito zaloško graščino Moravško pevsko društvo v nedeljo 10. t. m. Če bo slabo vreme, pa naslednjo nedeljo. Avtobus odhaja iz Ljubljane ob 8. in 13. iz Tavčarjeve ulice.

* **Iščem priče,** ki so bile navzočne v bojih pri Solkanu pri Gorici pri 29. črnovojniškem bataljonu pod komandantom kapetanom g. Rusom in poročnikom Kuharjem, ki je v vojni padel. Tam sem bil zasut od granate, zdaj moram to dokazati. Dopise izvolite poslati proti odškodnini na naslov: Franc Jerše, Zalisec 6, p. Žužemberk.

* **Šolskim upraviteljatvom,** ki potrebujejo za Vidov dan primerne deklamacije za šolske proslave priporoča banska uprava v Ljubljani Kramolčevo knjigo »Domovini«. Stane 36 Din pri založbi Kleinmayr & Bamberg v Ljubljani.

* **Kaj naj počne fotoamater v juniju in v poletnem času vobče,** o tem te kakor sleherni mesec pouči »Fotoamater«, mesečnik za foto in kino. Junijska številka je seveda v glavnem tudi posvečena izredni žetvi, ki so jo lahko prijatelji lepe fotografije deležni na mednarodni razstavi v Ljubljani. O vtisih z razstave piše strokovnjak prof. Saša Šantel zelo prijetno in stvarno. Poročilo izpopolnjujejo štirje veliki, fino odtisnjeni posnetki. Urednik inž. Leo Novak nadaljuje razpravo o resolvenčni zmožnosti fotografskih emulzij, potem pa sledi še obilje drobnih zanimivosti in pouka. Fotoamater se naroča kratko v Gregoričevi drogeriji v Ljubljani. Tistim, ki revje morda le še ne poznajo, priporočamo na ogled to številko.

* **Na letošnjem velesejmu** vzbuja veliko pozornost v okusno prirejenem paviljonu »M« razstava dežnikov, domačih izdelkov tvornice dežnikov, d. d. Dolnja Lendava. Ta tvornica, ki obstaja že nad 30 let, ima prvovrstne izdelke od najcenejšega do najfinejšega, vse v mojstrski izdelavi, ter se lahko kosa z vsako tujo industrijo dežnikov.

* **Posebna priložnost, ki jo je treba izrabiti.** Le teden dni bo še trajala propagandna prodaja fotografskih aparatov Kodak, ko si lahko nabavite samo za 390 Din izreden fotografski aparat Kodak-Junior, opremljen z anastigmatom. Tak aparat stane sicer 490 Din. Čas letovanja in počitnic je pred nami, pa se je zato čimprej treba pobrigati za nakup fotografskega aparata po ugodnih pogojih. Potovati brez fotografskega aparata pomeni že v naprej zmanjšati užitek. Zagotovite si torej tudi vi poln užitek za 490 Din.

* **Ovomaltina na ljubljanskem velesejmu.** Ovomaltina je po okusu splošno znana, manj pa so znane njene sestavine in prednosti. Obiščite zaradi tega njen paviljon na velesejmu ter se tam seznanite z njenimi velikimi prednostmi. Ovomaltino radi vživajo otroci in odrasli. Deca, ker jo smatra za slaščico, odrasli pa zaradi tega, ker vedo, da ima poleg izvrstnega okusa tudi blagodejne učinke na človeški organizem, ker krepi in zvišuje njegovo delovno in odporno moč. Zaradi tega se uporablja povsod in vedno, kadar je treba okrepiti organizem. V vseh letnih časih se uživa kot topla ali hladna pijača ter predstavlja najboljši zajtrk ali malico, ker tudi v malih količinah daje telesu mnogo hranilnih snovi. Če obiščete ljubljanski velesejem, ne pozabite na paviljon ovomaltine.

PRAVA POLETNA PIJAČA

nas ne sme samo za trenutek osvežiti, da potem občutimo še večjo žejo in utrujenost, temveč mora istočasno povečati našo odporno moč, da lažje prenašamo poletno žejo in utrujenost. S tem si ohranimo energijo in živahnost enako za delo kot tudi za razvedrilo.

V to nam najbolje služi

hladna OVOMALTINE

Pripravlja se v OVOMIX-čaši, ki se dobiva povsod, kjer se prodaja Ovomaltine, za ceno 10.— Din.

Poskusite hladno Ovomaltine na ljubljanskem velesejmu! 5481

* **Naravne obrambne sile ust,** t. j. slina, izločevine papil, žleze sluznice poleg drugih organov uničujejo bakterije, ki ne sodijo v usta. Delujejo noč in dan. Za njih nemoteno delovanje pa je predvsem potrebno zdravo zobno meso. Rabite tedaj zobno kremo Doramad. S svojimi čudovitimi žarki radija masira zobno meso in v njem krepi krvni obtok, kar povzroča hitrejši dotok zdravih redilnih snovi. Na ta način ostane ustna votlina normalna, zobje pa zdravi ter dobe snežno belino. Dobite jo povsod.

* **Obiedele obleke barva v različnih barvah in plisira tovarna JOS. REICH.**

Iz Ljubljane

u— **Žalna komemoracija na Taboru.** V sredo 13. t. m. ob 20. priredi ljubljanska sokolska župa žalno komemoracijo, ki z njo počasti spomin enega največjih in najzasluženejših Sokolov, br. Jindre Vančka. Dolžnost vseh ljubljanskih in okoliških edinic je, da se njih članstvo in naraščaj udeležita žalne komemoracije. Vabljena sta tudi ostala javnost in češkoslovaška kolonija.

„Hubertus" domače milo, da lepo belo perilo

u— **Opozarjamo na današnji popoldanski koncert Akademskega pevskega zbora** ob 16. v veliki unionski dvorani. Naši akademiki, priznani pevci, nam bodo zadnjič v tej sezoni zapeli slovenske narodne pesmi iz Koroške in Bele krajine. Skrajno nizke cene omogočajo vsakomur obisk koncerta. Akademski pevski zbor, ki šteje 60 mladih in svežih grl, nam bo pod vodstvom dirigenta g. Fr. Marolta zapel prekrasne narodne pesmi, s katerimi je žel tako v Ljubljani kakor v Mariboru prave triumfe. Na koncert opozarjamo zlasti naše podeželje, ki mu je ta koncert predvsem namenjen. Predprodaja vstopnic ves dan pred veliko unionsko dvorano.

Poletje je tu — sezija za sončenje

NIGEROL-olje

in

NIGEROL-krema

sta preizkušeni in vsepovsod priljubljeni sredstvi za sončenje. Varuje pred sončarico in pospešuje fiziološki proces porjavenja kože.

Rjava koža — zdrava koža!

PIEDOR KREMA za noge.

BOROSAN PRAŠEK proti potenju.

DROGERIJA GREGORIČ dr. z o. z.

LJUBLJANA, Prešernova ulica 5 173

u— **III. nastop gojencev šole Glasbene Matice** bo jutri v ponedeljek v Filharmonični dvorani ob 18. Nastopijo gojeci Ivančič Neda, Puhar Majda, Levanič Leonora, Taušman Josip, Komar Bojana, Dolničar Vladimir, Zafred Vida in Koch Romana iz šole ravnatelja Mateja Hubada, g. Šmalc-Švajgerjeve, Sesek Vide, Štrukelj-Verbič Milene in Emerika Beraa. II. del produkcije pa tvorita nastopa mladinskega zbora in mladinskega orkestra. Mladinski zbor, ki ga vodi Viktor Sonc, zapoje naslednje zborčke s spremljevanjem klavirja: Adamič: »Božična«, Premrl: »3 kaplje krvi«, Adamič: »Tepežniki«, Sonc: »Pust« ter Mokranjac: »Sto Morava...« in »Kolo«. Zatem nastopi mladinski orkester pod vodstvom g. Karla Jeraja ter zaigra Janačkovo »Malo suito« ter Bratkove »Rumunske plese«. Sklepno točko spored imata zbora in orkester skupaj ter izvajata Adamičevo »Bajko« in »Kresnice«, oboje za soli, otroški zbor, govorilni zbor s spremljevanjem orkestra ter s skioptičnimi slikami. To je druga izvedba dveh izredno posrečenih Adamičevih mladinskih skladb, prvič pa so izvajanju pridejane ljubke skioptične slike. Začetek točno ob 18., spored se dobi v knjigarni Glasbene Matice po 2 Din.

ZVOČNI KINO »SOKOLSKI DOM« V ŠIŠKI. — Telefon 33-87

V nedeljo ob 5., 7. in 9., v ponedeljek ob 7. in 9. uri poje slavni tenor Tito Schipa v filmu razkošja

Tango ljubezni

Dopolnilo nov zvočni tednik

Lomberg film

6/9 8 posnetkov 23° Sch. . . Din 12.—
Spec. razvijanje Lomberg filma „ 1.—
Vsaka kopija . . . . . „ 1.—

DROGERIJA KANC

NEBOTIČNIK in ŽIDOVSKA ULICA ŠT. 1

u— **Operna šola drž. konservatorija** bo izvajala na svoji II. produkciji, ki bo v torek 12. t. m. ob 20. v dramskem gledališču, vrsto odlomkov iz najrazličnejših oper. Nastopijo naslednji gojenci: Fratnikova Štefka, Lapajne Helena, Štrukelj - Verbič Milena, Korenčan Štefka, Rudolf Vida, Oberwalder Marta, Dolenc Justina, Stritar Bogdana, Gnus Mira, Iglič Jelka in Sok Dragica. Dalje gojenci: Hribar Lado, Likovič Jože, Lupša Fric, Drmota Anton, Švigel Cveto, Arčon Arnold, Petrovčič Tone in Burger Drago. Na sporedu so odlomki iz »Prodane neveste«, »Evgenija Onjegina«, »Hugenotov«, »Othela« in »Boheme«. Operno šolo vodi ga. Škerlj-Medvedova Cirila, pri klavirju sta gg. kapelnika Neffat Anton in dr. Danilo Švara. Predprodaja vstopnic pri dnevni blagajni v operi. Cene od 6 do 20 Din.

u— **Sprevod Sokola II.** Ob priliki današnjega jubileja Sokola II. bo šla povorka ob pol 12. z dvorišča realke po naslednjih ulicah: Kongresni trg, Šelenburgova ulica, Prešernova ulica, Stritarjeva ulica, Mestni trg, Stari trg, Sv. Florijana ulica, Karlovška cesta, Privoz, Prule, čez most po Trnovskem pristanu, Cerkveni ulici, Emonski cesti, Vegovi ulici do realke, kjer bo razhod. Občinstvo naj s pozdravljanjem in cvetjem pokaže simpatije do uspešnega sokolskega delovanja jubilanta.

DANES VSI na SOKOLSKO PRIREDITEV V ŠTEPANJO VAS!

u— **Državna II. deška meščanska šola** priredi danes razstavo risb in izdelkov deških ročnih del. Razstava bo danes v šolskem poslopju na Gasilski cesta 17 in bo odprta od 8. do 12. in od 14. do 16. Vstop prost.

u— **Zveza gospodinj obvešča,** da se tečaj za brezalkoholne in alkoholne poletne pijače se vrši ponovno 11. in 12. t. m., obakrat od 19. do pol 21. ure. Prijave se sprejemajo ob uradnih urah vsak dan od 16. do 17. na Bregu št. 8. Prispevek 22 Din se vplača pri vpisu.

u— **Tudi Vi morate videti in slišati ljubko Annabello** v veselem filmu »Ljubim te«. Njen partner Albert Prejean je prav tako izvrsten igralec. Menda je to najboljše njegovo delo. Vsebina te filmske komedije je povzeta po znanem odrskem delu »Sin iz Amerike«.

u— **Zaključek moškega krojnega tečaja v Ljubljani.** Dne 6. t. m. se je zaključil 7tedenski tečaj za krojače, ki ga je priredila banska uprava v Ljubljani. Tečaj je posečalo 45 krojačev. G. Knafelj Alojzij, ki je tečaj vodil, je v času dal tečajnikom prav temeljito podlago za risanje najmodernejših krojev za raznovrstna oblačila kakor tudi druga strokovna navodila, ki bodo tečajnikom prišla prav pri izdelovanju oblek. G. Koren Viktor se je v imenu udeležencev zahvalil za prireditev banski upravi in g. učitelju za trud.

u— **Opozarjamo!** Javno žrebanje srečolova knjižne loterije Belo-modre knjižnice pod vodstvom notarja g. Pleiweisa bo 14. t. m. ob 17. v restavraciji Zvezdi. Le one srečke, ki se bodo plačale pred 17. uro 14. t. m. bodo imele pravico do dobitka.

u— **Sadni trg** je bil včeraj zaradi lepega vremena tako velikansko založen z vsemi pomladanskimi sadnimi pridelki. V prvi vrsti so bile češnje, ki so jih dovozili iz Dolenjske, Štajerske ter bližnje okolice. Na šentjakobski sadni trg je pripeljal neki kmet iz Štange pri Litiji kar dva voza domačih češenj. Tako šentjakobski trg, pa posebno Vodnikov trg sta bila včeraj naravnost zabarikadirana s češnjami, ki so jih prodajali splošno od 1 Din do 3 Din kg. Videlo se je, da je zadnje deževje napravilo ravno pri teh češnjah veliko škodo, kajti postale so vodene in razpočene. Zato so bile cene zelo nizke. Dovoz češenj je bil drugače velikanski ter jih je bilo po cenitvi najmanj do 30.000 kg. Tudi lepe češnje iz Štajerskega so trpele deloma na deževju. Iz Velesa je bilo danes pripeljanih do 1000 kg marelic, ki so jih prodajali na debelo po 6 Din kg, na drobno 8 do 10 Din za kg. Boljše marelice iz Novega Sada so bile 10 Din kg, na drobno 15 Din kg. Bosanske češnje pojenjujejo. Na trgu so se pojavile tudi prve breskve iz Gorice, ki so bile na drobno po 18 Din kg.

MED. UNIV.

dr. Bezič Luka

specialist za otroške bolezni

ordinira od 13. do 15. ure.

Ljubljana, Erjavčeva c. 4b. Tel. 38-39.

u— **Beda na trgu.** Včeraj dopoldne se je ustavila na trgu siromašna kmetiška ženica in je sredi največje množice prikazovala svojo nesrečo. Na vozičku, kakršnega imajo ljubljanske mlekarice, je prevažala svojega dvanajstletnega sina, ki je od neke neznane bolezni ves izsušen in uvel, tako da mu život sploh ne more služiti. Sredi množice sta bila prosjaka prava senzacija in ljubljanske gospodinje, ki prihajajo sicer s precej na tesno odmerienim proračunom na trg, so vrgle marsikateri drobiž. Žalostno pa je vsekakor, da pride takšnale beda šele s senzacijo do pomoči in da še najbolj kričeči primeri ne najdejo rešitve na lepši, diskretnejši način.

u— **Podivjan konj na ulicah.** Včeraj malo pred poldnem, ko je po mestu najbolj živahen promet, so pasanti Sv. Petra ceste, Marijinega trga in Prešernove ulice doživeli paničen strah in trepet. Pred neko gostilno na Sv. Petra cesti je stal konj unionske pivovarne z vozom piva, pa se je iznenada splašil in zdirjal v smeri proti pošti. Ljudje, ki so ravno hodili tod mimo, ženske z otroškimi vozički so se razbežale na vse strani in še moški niso imeli poguma, da bi se ponoreli žival postavili na pot. Šele ko se je konj spet malo umirili, so ga prijeli v Prešernovi ulici. Zanimivo je, da je težki tovor piva ostal na vozu vkljub silni dirki in je samo brenta ledu padla na tla.

zdravilišče želodca, črevesa, žolčnega mehurja, gihta in sladkorne bolezni. Med glavna zdravilna sredstva spada zdravljenje z rogaško slatino, ki je najjačja zdravilna voda izmed vseh znanih alkalosalinskih-zemljatih vrelcev. Vsled čudovitih zdravilnih uspehov, ki se dosežejo v Rogaški Slatini, jo nazivajo jugoslovenski Karlsbad. Vsled svojih redkih naravnih lepot je

Rogaška Slatina

tudi iskano letovišče. Bujno zelenje — tihi, temni gozdovi — osvežujoč hlad — čisti ozonski zrak — krasani izleti — vsakodnevni koncerti — kopališče na prostem — zabava — kino itd. Prospekti in cenik: Zdravilišče in vse pisarne »Putnika«. 4832

Iz Celja

c— *Novi mojstri.* Pred komisijo za mojstrske izpite v Celju so v zadnjem času napravili mojstrski izpit naslednji kandidati in kandidatinje: brivca Josip Kučan in Josip Müller, oba iz Celja, čevljarji Franc Klinc iz Petrovč, Franc Oblak iz Laškega in Albin Štefančič z Vidma, ključavničarja Vinko Rebek iz Celja in Ivan Krušič iz Prekope, mizarja Jakob Novak in Miha Pristovšek, oba iz Celja, ter šiviljo Marija Koršičeva iz Laškega, Ana Novakova iz Radeč, Ana Škorjančeva iz Dolenje vasi pri Št. Pavlu pri Preboldu in Josipina Štampferjeva iz Covna pri Ljutomeru. Nadaljnji mojstrski izpiti iz urarske, krojaške, brivske, čevljarske, kleparske, knjigoveške, kovaške, mizarske, mesarske, pekovske, sedlarske, tapetarske in šiviljske stroke se pričnejo v prihodnjih dneh. Izpiti za urarje bodo v petek 15. t. m., za krojače pa v ponedeljek 18. t. m.

c— *Stališče obrtnikov glede sorodnih obrtov.* Službeni list dravske banovine, kos 45. z dne 6. t. m., je objavil uredbo ministra za trgovino in industrijo o sorodnih obrtih, s katero se dopušča, da lahko imetniki sorodnih obrtov polagajo mojstrski izpit, ne da bi dokazali, da so se tega obrta izučili. Obrtništvo se ne strinja s to uredbo, ker vsebuje razna nesoglasja. Zato bo skušal Okrožni odbor obrtniških združenj v Celju s posebno predstavko dokazati neutemeljenost nekaterih točk te uredbe.

c— **Ribarsko društvo v Celju** bo imelo v četrtek 14. t. m. s pričetkom ob 19.30 redni letni občni zbor v klubovi sobi hotela »Hubertusa«.

c— **Dve hudi nesreči.** V četrtek se je peljal 27 letni podporočnik g. Leonid Radziwil iz Celja z motornim kolesom iz Celja proti Žalcu. Med vožnjo se je zrahljala na vozilo pritrjena prikolica zadela častnika z veliko silo v levo nogo in jo zlomila. Istega dne je podiral 72 letni posestnik Ivan Pristovnik iz Barče pri Konjicah v gozdu drevesa. Med delom se je podžagano drevo zvalilo na posestnika ter mu zlomilo levo nogo in poškodovalo ramena. Ponesrečenca se zdravita v celjski bolnišnici.

c— *Poskus samomora v parku.* Včeraj okrog poldneva je izpila 20letna Marija K. iz Celja na klopi v zadnjem drevoredu v mestnem parku večjo množino lizola. Obupanko so kmalu našli. Reševalni avtomobil jo je prepeljal v bolnišnico, kjer so ji izprali želodec. K. je izvršila obupno dejanje zaradi nesrečne ljubezni.

c— **Primarij dr. Ivan Rajšp se je preselil v lastno hišo na Kralja Petra cesto 26.**

c— **Kino Union.** Danes ob 16.15, 18.30 in 20.45 zvočni velefilm »Rudnik v plamenu« (Tovarištvo) in zvočni tednik; jutri ob 16.15 in 20.30 pa zvočni velefilm »Inge in milijonir« in zvočni tednik.

Iz Maribora

a— **Pozdrav francoskemu konzulu.** Danes prvič prispe iz Ljubljane v Maribor novi francoski konzul g. Gabriel Remerand, da obišče tukajšnji francoski krožek, se udeleži prireditve v Vesni ter nato sprejemnega večera njemu na čast. Z njim prispeta tudi gospa soproga in najbrž tudi konzul francoske republike v Zagrebu. Ne bomo ob tej priliki ponavljali, kako tesno je že skoraj poldrugo stoletje zvezana usoda našega naroda z mogočno Francijo, dovolj je, če naglašamo, da nas veže s francoskim narodom in njegovo domovino res iskreno prijateljstvo in več kakor pravo politično zavezništvo. Zato pozdravljamo g. konzula, ko stopa prvič na mariborska tla, želeč mu, da bi se počutil med nami tako, kakor v svoji resnični drugi domovini.

a— **Iz vojaške službe.** G. podpolkovnik Marko Nikolić, ki je znan v Mariboru po svojem prejšnjem službovanju, ni premeščen iz Maribora, temveč je dodeljen k vojaškemu okrožju kot referent za mobilizacijo in statistiko. Podpolkovniku Nikoliću, ki si je pridobil v Mariboru veliko simpatij v vseh krogih, želimo, da bi se dobro počutil med nami še nadalje.

a— **Seja zadruge »Mariborski teden«.** Zadruga »Mariborski teden« je imela v petek zvečer zopet sejo, katere se je udeležila celokupna uprava in nadzorni odbor. Razpravljali so obširno o programu in se pogovarjali o podrobnem načrtu. Prihodnji torek, sredo in četrtek bo upravni odbor izdelal celotni program obširnih prireditev »Mariborskega tedna«.

a— **Mariborska ferijalna kolonija ob morju.** Najvažnejša akcija podmladka Rdečega križa v Mariboru je vzdrževanje slabotne dece v ferijalnih kolonijah. Že več let pošilja podmladek revno in slabotno deco k morju, in sicer dečke v Kaštel Lukšić, deklice pa v Bakarac. Bakarac je simpatična vasica s pisanimi in belimi hišicami in zelenimi vinogradi v ozadju. V kraju samem je izvrstna pitna voda, kakor jo najdemo malokje v Primorju. Zelo lep je park z velikimi košatimi topoli in raznim grmičevjem. Otroci delajo izlete peš ali s čolni v bližnjo okolico. V razvedrilo je zlasti ob slabem vremenu na razpolago ping-pong halma in druge družabne igre. V kolonijo se sprejemajo tudi odrasli. Natančnejše informacije daje vodstvo na dekliški meščanski šoli I. v Miklošičevi ulici.

Radio kotiček

Ljubljana, 10. junija.

Jutri ob 20. bo v našem radiu propagandna ura za postavitev spomenika bratom Ipavcem. Uvodno besedo bo imel glasbeni referent radijske postaje skladatelj dr. A. Dolinar, slovensko vokalni kvintet pa zapoje več Ipavčevih pesmi.

Leta 1911. je Glasbena Matica v Ljubljani proslavila spomin obeh bratov Ipavcev z dvema koncertoma. Pri prvem je govoril tudi dr. Schwab in proslavil oba kot prvoboritelja slovenske glasbe in ustanovitelja slovenske umetne pesmi. Nazivajo ju »slovenska Schuberta« in pravijo, da sta v glasbi to, kar je Prešeren v literaturi. Res je, da drug drugega izpopolnjujeta, čeprav je obema prirojena ista preprostost, ista nežnost, prisrčnost in skromnost, iz vsega pa veje ista neodoljiva sila in ljubezen do naroda, zlasti do neusahljivih virov narodnih pesmi. Benjamin je skladal razen lepih del največ samospevov s klavirsko spremljavo. Njegove pesmi, razen že znanih zborov, so namenjene predvsem izbrani salonski družbi. Gustav je pa bolj ljudski, prodrl je dalje med narod in njegove pesmi se prav tako lepo slišijo in tako lepo pojo v pevski dvorani, kakor pod milim nebom.

---

a— **Šahovski turnir za prvenstvo Maribora.** V petek zvečer sta se končali dve viseči partiji, in sicer med prof. Silo in Ostankom ter Lobkovom in Fišerjem. Ostanek, ki je imel kvaliteto več, je z močno igro zmagal nad Silo, dočim se je partija Lobkov : Fišer v 92. potezi končala remis. Danes se odigrajo še viseče partije, sedmo kolo pa se bo odigralo v sredo 16. t. m. v kavarni Central.

a— **Mariborska ferijalna kolonija ob morju.** Najvažnejša akcija pomladka Rdečega križa v Mariboru je vzdrževanje slabotne dece v ferijalnih kolonijah. Že več let pošilja podmladek siromašno in slabotno deco ob morje, in sicer dečke v Kaštel Luksič, deklice v Bakarac pri Sušaku. Bakarac je simpatična vasica s čistimi belimi hišicami in zelenimi vinogradi v ozadju. V kraju samem je izvirna pitna voda, ki jo najdemo malokje v Primorju. Posebno lep je park z velikimi košatimi topoli in raznim grmičjem. Otroci delajo izlete peš ali s čolni v bližnjo okolico. V razvedrilo so na razpolago table tenis halma in druge družabne igre. V kolonijo se sprejmejo tudi odrasli. Natančnejše informacije daje vodstvo kolonije na dekliški meščanski šoli I. v Miklošičevi ulici.

a— **Kantina v vojašnici kralja Aleksandra I. v Mariboru** se odda v zakup vojnemu invalidu. Člani Združenja vojnih invalidov ki se interesirajo za kantino, naj do 15. t. m. vložijo prošnje na oblastni odbor Udruženja vojnih invalidov v Ljubljani, Šentpetrska vojašnica. Priključijo naj uradna potrdila pristojne občine o premoženjskih razmerah, potrdila davčne uprave o plačanih davkih, moralstvena izpričevala, overovljene prepise invalidskih uveljavljenj in izvršitev rešitve višjega invalidskega sodišča in domovinske in krstne liste, odnosno rodbinske pole, če so poročeni. Vse priloge k prošnji so po invalidskem zakonu takse prosti.

a— **Mariborski mesarji se bodo selili s svojimi stojnicami.** V mesarskih krogih so se raznesle vesti, da se mesarji ne bodo preselili s svojimi stojnicami v Strossmayerjevo ulico, kakor je bilo to sklenjeno na zadnji seji občinskega sveta. Tudi se govori, da so proti omenjenemu sklepu občinskega sveta vložili pritožbo. Na merodajnem mestu pa smo izvedeli, da bo mestna občina mariborska ostala pri svojem sklepu, ker ni drugega izhoda pri ureditvi avtobusnega prometa na Glavnem trgu in na Koroščevi cesti. Kakor smo že poročali, se bo z mesarji preselil v Strossmayerjevo ulico tudi del trga s sočivjem, čebularji in prodajalci perutnine, da ne bi bili mesarji oškodovani pri kupčiji, ker bodo mariborske gospodinje dobile tudi v Strossmayerjevi ulici vse potrebščine za kuho.

Z Jesenic

S tem naznanjam, da je moje letno

kopališče pripravljeno

in ga priporočam cenj. občinstvu v obilen obisk. Andrej Čufer, lastnik javnega kopališča na Jesenicah. 5497

ZDRAVNIK

Dr. France Bergelj

se je naselil na JESENICAH in ordinira pri Peklarju, Prešernova ulica 2.

5485

Iz Kamnika

ka— *Kino Kamnik* bo predvajal danes in jutri lepo filmsko delo »Pred maturo«.

Iz Litije

l— **Danes ob 15. velika tombola. Glavni dobitki so 4 kolesa.**

Iz Zagorja

z— **Produkcija gojencev šole Glasbenega društva.** V Zagorju obstoja že nad 25 let Glasbeno društvo. Več let se je poleg petja poučevala tudi instrumentalna glasba. Pred dobrimi petimi leti pa je ustanovil učitelj g. Kopriva mladinski pevski zbor, ki je že ob prvem nastopu dal pobudo, da je zbral učitelj g. Šuligoj v Trbovljah svoje sedanje slavčke. Te dni se je v Sokolskem domu ob lepi udeležbi vršila V. produkcija gojencev glasbene šole mladinskega zbora in orkestra. Izvajanja precej obširnega sporeda je občinstvo sprejelo z velikim odobravanjem. Nastopili so mladinski zbor, mladinski orkester, violina solo in flavta solo s spremljevanjem klavirja, tamburaški zbor in nazadnje salonski orkester. Učiteljica gdč. Kneislova pa je zapela tri pesmice tako ljubko, da je navdušila vse občinstvo. Vse točke je spremljal na klavirju učitelj g. Kulot.

Sečna kislina je strup človeškega telesa.

Najprej se občuti nejevolja, lahka razdražljivost, glavobol, utrudljivost, nervoznost, slabo spanje, male bolečine, nemirno srce: vsi znaki notranjega zastrupljenja in slabe krvi. Na organih, kjer se useda največ sečna kislina, se bolezen dalje razvije: ledvica, jetra, srce, krvne žile, skleroza, giht itd. Najuspešnejši mineral za raztapanje in izločanje sečne kisline je litij, a

Radenska slatina

je najjačja litijska prirodna voda cele Jugoslavije, zato tudi najuspešnejše naravno sredstvo zoper razne notranje bolezni.

---

z— **Rudarji se vračajo.** V okoliš Zagorja je v zadnjem času prišlo več rudarskih družin iz Francije. Te dni so prispele štiri družine, med njimi tudi družina Franceta Lorgerja iz Trojan. Lorger je pripovedoval, da je imel dober zaslužek. Poleg njega je še žena zaslužila precej denarja z raznimi deli. Prihranek obeh v 10 letih je toliksen, da si bosta kupila malo posestvo. V kratkem se vrne še več družin.

Iz Trbovelj

t— **Občinske volitve.** Druge občinske volitve se bodo vršile 22. julija. Veliko se o njih razpravlja in debatira; čujejo se razne kombinacije, vendar pa menda vse brez prave podlage, kajti nasprotujoče si skupine se drže v največji rezerviranosti. Na vsak način pa ne bodo sedanje volitve nič manj zanimive kot so bile prve. — Volilni imeniki so vloženi in so reklamacije za vpis mogoče samo še do 17. t. m.

Iz Novega mesta

n— **Smrt mlade Sokolice.** Izpred mrtvašnice ženske bolnišnice je bil v petek ob 16. pogreb zasebne uradnice gdč. Fanike Haiderjeve, ki jo je smrt ugrabila v najlepši mladostni dobi 19 let. Pokojnica je bila vzorna telovadka novomeškega Sokola. Kot dijakinja tukajšnje realne gimnazije, ki jo je obiskovala do lanskega leta, je bila vneta članica podmladka RK. Marljivo se je udejstvovala tudi pri »Prosveti« dijaški prosvetni organizaciji. Žalni sprevod, v katerem je bilo zlasti številno zastopano tukajšnje dijaštvo, je krenil z nosilci neštetih vencev in cvetja na staro pokopališče, odtam pa na novo, kjer so novomeški pevci ob odprtem grobu zapeli že tretjo žalostinko. Svežo gomilo so njene bivše sošolke in sošolci obsuli s svežim cvetjem. Bodi pokojnici lahka zemlja!

n— *Prostovoljna gasilska četa v Novem mestu* priredi 8. julija veliko vrtno veselico. Domača in okoliška društva prosimo, da na ta dan ne določajo svojih prireditev.

n— **Kino »Dom« v Sokolskem domu** bo predvajal danes ob 16., 18.30 in 20.30 zvočni film »Ljubimka«. V glavni vlogi Lily Damita. Predigra Paramountov zvočni tednik.

Iz Hrastnika

h— **Smrt rojaka na Češkem.** Iz Bora v češkoslovaški republiki je prispela vest, da je umrl tam ravnatelj državne strokovne šole za steklarstvo g. prof. dr. Gašper Killer. Pokojnik je bil star šele 51 let in sin že pokojnega inspektorja kemične tovarne g. Ivana Killerja ter brat artiljerijskega podpolkovnika g. Petra Killerja v Mariboru. Po dovršenih studijah na Dunaju je služboval 6 let kot kemik v kemični tovarni, potem pa je nastopil službo v Boru. Sprva je bil profesor strokovne šole za steklarstvo, v zadnjih letih pa njen ravnatelj. Še nekaj dni pred svojo nenadno smrtjo — zadela ga je kap — je pisal nekemu znancu v Hrastnik, kako se veseli letošnjih počitnic, ki jih bo, kakor navadno, preživel na jadranski obali. Njegovo truplo so že 2. t. m. upepelili v krematoriju v Libercu.

h— **Rudarskim rodbinam v pomoč** je poslala banska uprava en vagon koruzne moke in zdroba. Pošiljatev so že razdelili, in sicer v Hrastniku 3, na Dolu pa 1 četrtino. Bedne rudarske rodbine so hvaležne za ta dar.

h— **Strelišče strelske družine** je bilo otvorjeno preteklo nedeljo ob lepi udeležbi odbornikov in strelcev. Ob otvoritvi je govoril predsednik družine g. Roš. Strelišče bo otvorjeno vsako nedeljo od 8. do 12. in se ga lahko poslužujejo tudi nečlani.

h— **Steklarjem je bila te dni spet odpovedana služba.** Ta odpoved je v zvezi z nameravano 8 in pol odstotno redukcijo mezd. Ko je podjetje predlagalo tako redukcijo, so delavci predlagali 3 odstotno znižanje dosedanjih mezd. Vršila so se pogajanja, ni pa prišlo do sporazuma. Pri službeni odpovedi, ki je posledica mezdnega spora, je posredovala tudi Delavska zbornica, steklarsko delavstvo pa je priredilo zborovanje, na katerem so zaupniki razložili, kako je prišlo do službene odpovedi.

Iz Ptuja

j— *Pogreb sodnega sluge Bedrača.* Pred dnevi so položili k večnemu počitku splošno znanega in priljubljenega sodnega slugo. g. Janeza Bedrača. Ob grobu se je poslovil v ganljivih besedah od njega tudi njegov predstojnik sodni svetnik g. dr. Poznik, ki je rajnkega cenil kot vestnega, marljivega in poštenega uslužbenca. Naj v miru počiva! Preostalim naše sožalje!

j— *Narodna strokovna zveza, podružnica v Ptuju,* sklicuje za petek 15. t. m. v gostilni »Slonu« ob pol 19. shod vseh delavcev in nameščencev glede na reformo sedanjega obrtnega zakona. Dolžnost vseh delavcev in nameščencev je, da se tega shoda zanesljivo udeleže.

Iz življenja na deželi

BLED. Zvočni kino »Bled« bo predvajal danes veseli nemški film *»Ženin po sili«*, kot dodatek najnovejši tednik.

MENGEŠ. Mengeška godba, ki si je pridobila najboljši sloves, bo 8. julija praznovala 50 letnico svojega obstoja. Pokrovitelj jubilejne prireditve je prevzel ban g. dr. Marušič. Proslavo pripravlja poseben odbor, ki ga tvorijo zaslužni godbeniki, organizatorji in pokrovitelji javnega udejstvovanja. Mengeška godba nosi s svojim polstoletnim delovanjem lep primer in zgled sloge, požrtvovalnosti in idejne skupnosti, ima pa tudi velike zasluge v nacionalno vzgojnem pogledu.

ŠMARJETA OB PESNICI. Gotovo so še v spominu domoljubne manifestacije, ki so jih Šmarječani nekaj let prirejali pod imenom »domovinski dan«. Tak domovinski dan bo prirejen spet pod okriljem krajevnega odbora in podmladka Jadranske straže v nedeljo 17. t. m. ob 3. popoldne v prostorih g. Schikerja. Na sporedu so nastopi dece in odraslih, potem pa prosta zabava s petjem, godbo, šaljivo pošto itd. Gostje bodo postreženi z okusnimi jedili in s slovito Schikerjevo kapljico »urbančanom«. Prireditev se bo vršila v znamenju narodne sloge in pod geslom: Čuvajmo naše morje in naše meje.

Za zdravljenje hemoroidov

RECTO—SEROL

Odpravi takoj srbečico in bolečine. Hemoroidi se naglo zmanjšajo. Zdravniško preizkušeno. Dobiva se v vseh lekarnah. — Zastopstvo: »MIBRA« inž. kem. A. Miljević, Zagreb, Marulićev trg 11.
Oglas registriran pod S. br. 16374/1933.

ŠT. VID NAD LJUBLJANO. Podmladek JS na meščanski šoli priredi danes 10. t. m. ob pol 16. v Cerkvenem domu akademijo. Na akademiji nastopi tudi mladinski pevski zbor, ki je dobil na nedavnem tekmovalnem koncertu v Ljubljani med 20 zbori najodličnejšo oceno.

Živo in pestro je na velesejmu. — Pridite danes tudi Vi!

Olimpijska ideja naj sveti vsem časom

Danes se vršijo po vsej državi olimpijske prireditve, da se dostojno pripravimo za nastop naših sportnikov v Berlinu

Ljubljana, 9. junija.

Kakor v časih antike, tako stopa tudi danes sportni pokret na površje in če je nekdaj zajel le nekatera plemena, je zajel danes vseh pet kontinentov.

Ko so se sportniki začeli organizirati, so začeli slaviti po antičnem vzgledu tudi svoje praznike: olimpiade. Grkom so bile olimpiade največje svečaosti. Vsako četrto leto so se zbrali v peleponeški pokrajini Elis, kjer so ostali pet dni. Prvi in zadnji dan sta bila namenjena proslavam in religioznim daritvam, srednji trije pa sportnim tekmam. Ob Zeusovem templju in v stadionu so se zbrale ogromne množice, saj je bilo v stadionu samem za časa Aleksandra Velikega 40.000 sedežev.

Kakor so antične olimpiade strnile vsa grška plemena v manifestacijo edinstva, tako skušajo moderne olimpiade v plemeniti tekmi zbližati najboljše sinove in hčere omikanih narodov. Olimpijski simbol je zastava, ki nosi verigo petih krogov: Evropci, Afričani, Azijci, Avstralci in Američani, prijatelji in sovražniki, belo- in črnokožci, vsi narodi zemlje naj bodo združeni vsaj pod eno zastavo, pod olimpijsko. Ne gre le za svetovno prvenstvo, tudi ne za merilo naravnih in telesnih sposobnosti, temveč za skupnost in svetlo idejo sporta, ki mora biti čista, da more svetiti vsem časom.

Čuvati stoprt pred izrodki, to je osnovna olimpijska misel. Sport je velesila, ki je zajela mladino, je veletok, ki more rušiti, ako ne teče v strujah, ki jih kaže olimpijski odbor. Na olimpiadah ni mesta za cirkus, ni mesta za poklicne tekmovalce, ni mesta za nečastno borbo. Sportniki naj se borijo le za čast svojega naroda in svoje države, iz ljubezni do sporta, iz ljubezni do domovine.

Olimpiade niso le prazniki, temveč dogodki, ki pomenijo najdragocenejšo sportno propagando. Ako smo prišli Slovenci že tako daleč, da moremo ločiti pravi sport od nepravega, še ni s tem rečeno, da je naše propagandno delo kočano. Sport so afirmirali vsi merodajni krogi, vendar ga narod še ni sprejel v svoj stil življenja. Kadar bo vsaka vas imela svoje igrišče in svoje kopališče, kadar bo sport dobrina mladih in starih, le takrat bomo lahko rekli, da je ideja telesne kulture prodrla med ljudstvo. Olimpijski dan naj služi tudi propagandi!

Ob koncu olimpijskih iger v Los Angelesu so dvignili tri zastave: grško v čast prvi olimpiadi, ameriško v slovo deseti in nemško, v pozdrav enajsti, ki bo leta 1936. v Berlinu. Z velikansko agilnostjo se pripravljajo Nemci na velike dneve v Berlinu. Že lani je obiskal našo domovino olimpijski sel dr. Karl Diem, ki je pozval naše organizacije, da se pripravijo in da pridejo. Ni več daleč do velikih dni, ko bo množica petdesetih narodov gledala v berlinsko stadionsko areno tudi naše atlete, telovadce in plavače, ko bo v Garmisch-Partenkirchenu gledala na naše smučarje, poznane po bloški zgodovini in po slavnih dogodkih v Planici.

Danes je olimpijski dan in prav je, da pomislimo, kako bo gledal svet na nas čez dve leti, kako nas bodo zastopali sinovi in hčere naše krvi. Prireditve današnjega dne so propaganda za olimpiado, zato naj jih posetijo najširši krogi. To je naša narodna, državljanska in kulturna dolžnost!

Danes pridite na igrišča vsi, ki čutite za sport, vsi ki cenite sport!

Ban dr. Marušič,

predsednik ljubljanskega odbora JOO:

Z veseljem sem sprejel mesto predsednika ljubljanskega odbora Jugoslovenskega olimpijskega odbora ker vem ceniti važnost vsakega dela, ki more prinesti ugledu naše države v tujini koristi. Redko je sredstvo, ki more ugledu naše države v inozemstvu toliko koristiti kakor sport, pravo posebno pa olimpiada in naša udeležba na njej. Slovenci smo dali naši državi v telovadbi prve olimpionike; ponosen bom, ako bo v naših mladih sportnikih dovoli energije in volje, dovolj borbenega duha in visoke zavesti njihove naloge, da se razvijeo tako visoko, da bo zaplapolala zastava naše države na olimpijskem drogu tudi še v kakšni sportni panogi. Vsem našim sportnikom kličem: na delo za olimpijsko zmago!

Dr. Ciril Pavlin,

podpredsednik ljubljanskega odbora JOO

Olimpijski dan je propaganda za čisti in plemeniti sport, opozorilo vsem sportnikom, da je v sportu le z dolgotrajnimi pripravami uspeh mogoč. Olimpijski dan ima namen dvigniti propagando za sportno udejstvovanje ne samo v mestih, temveč tudi po deželi. Olimpijski dan naj zbere sredstva za pripravo naših reprezentanc in za njihovo pošiljanje na olimpiado s tem, da žrtvuje vsakdo, sportnik in prijatelj sporta, mal dar z nakupom olimpijskega znaka. Smelo trdim, da s tako skromnimi sredstvi, kakor nastopajo naše sportne reprezentance v tujini, ne nastopa nobena tuja reprezentanca. Zato zberimo pravočasno potrebna sredstva in dajmo našim borcem na olimpijskih igrah vsaj primerno hrano in primeren stan. Podprite one, ki skušajo v plemeniti borbi priboriti uspeh svoji domovini!

Joso Gorec,

glavni tajnik JZSS:

Ideja olimpizma je mnogo globlja, kakor jo kaže sama prireditev olimpiade. Z olimpijskimi igrami je obnovljen smisel za plemenito tekmovanje med sportniki za skromno lovorjevo vejico ali v novejšem času za neznatno, pozlačeno kolajno. Tekmovalec-sportnik naj se pripravlja na tekmovanje ne zaradi daril, ampak zaradi samega sebe in za dosego prvenstva; že doma za barve svojega kluba, a na olimpiadah za barve svojega naroda in svoje države. Vse tekmovalce na olimpiadah imenujejo le z imeni njihovih držav. Pri vsakem zmagovalcu se pojavi pred vsem ime njegove države, ki ji je pridobil olimpijsko zmago. Zato je olimpijska misel lepa in v stanu vzgojiti rod, ki bo znal v plemeniti borbi v sportu zmagati, pa tudi premagan izkazati čast zmagovalcu.

Ali imamo v krogu 50 narodov sploh upanje na olimpijsko zmago? Prav gotovo. Upoštevati pa moramo, da smo v sportu še mladi in da je zmaga le plod vztrajnega in požrtvovalnega dela generacij. V telovadbi smo začeli skoro istočasno z drugimi narodi, zato so naši telovadci že dosegli, da je zavihrala na olimpijskem drogu tudi zastava naše domovine. Tedaj: sposobni smo. Ali delo mora biti vztrajno in neumorno, v nas morata priti duh in volja, ki bosta navdiševala naše tekmovalce: za idejo olimpizma, — za našo domovino!

Ante Gnidovec,

predsednik ljubljanskega podsaveza JZSS

Pomen olimpiade za nas, ki v sportu še nismo napredovali na višino najboljših, leži v tem, da tvorijo olimpiade primerno razdobje, ki nam omogoča priden, sistematičen trening, da se vsaka štiri leta primerjamo z napredkom najboljših. Naše geslo mora zato vedno biti, da gremo ven, da se še kaj naučimo. Na pozitivne uspehe, na zasedbo prvih mest za enkrat še ne moremo računati. Ako pogledamo zimski sport, smo smučarstvo začeli sistematično gojiti šele l. 1926., skoke prav za prav šele l. 1934. Srednji Evropci — Severnjakov niti ne omenjam — so pa začeli s sistematičnim delom že zdavnaj pred vojno, že okoli l. 1900.

Jasno je, da se moramo posvetiti smotrenemu sportnemu delu s podvojeno silo, če hočemo nadoknaditi to, za kar so drugi narodi pred nami. Na prihodnjo zimsko olimpiado l. 1936 v Garmisch-Partenkirchenu ne smemo iti premalo pripravljeni, niti tehnično, niti materialno. Zainteresirani smo, da se čim več naših smučarjev udeleži olimpiade. Le s tesnimi stiki z vodilnim inozemstvom bomo dosegli res velike uspehe. Kakor so častni uspehi naših tekmovalcev na domačih tleh, tem bolj častni so njihovi rezultati na velikih mednarodnih borbah, čeprav tudi bi njihova imena ne blestela na prvih mestih. Kaiti ti tekmovalci, ki so se v par tekmovanjih zunaj naučili več, kot bi se mogli doma tekom desetletij, ti, ki so po svojih uspehih naše mednarodno merilo, so dober kvas, ki ga primesimo testu naših širokih smučarskih plasti. — Smuk!

Dr. Stanko Lapajne,

predsednik SK Ilirije:

SK Ilirija je kot matica slovenskega sporta vedno stremela za tem, da razvije vse sportne panoge do mednarodnih višin. Zato je njen cilj tudi jasno začrtan: vzgojiti med velikim številom aktivnih sportnikov prvake, ki bodo uspešno tekmovali s predstavniki drugih narodov.

Zavest, da bodo naši sportniki kot enakopravni člani velike mednarodne olimpijske družine tekmovali za naslov olimpijskega prvaka, bo mogočen impulz za napredek našega sporta. Stremljenje, biti prvi med prvimi, bo ojačilo samozavest naših sportnikov. Trdno sem prepričan, da bodo naši sportniki ne le častno zastopali barve naše države, temveč tudi v živem stiku z drugimi narodi prinesli z olimpijskih prireditev nove vidike in nove možnosti razvoja za naš sport. V tekmovanju za najvišje sportne cilje bodo naši sportniki spoznali ne samo vrednost in sposobnost drugih narodov, temveč tudi vrednost in sposobnost lastnega naroda, katerega bodo zastopali zavedajoč se velike svoje odgovornosti. S teh vidikov naš klub toplo pozdravlja olimpijsko idejo.

Stane Derganc:

Predpogoj za udeležbo na olimpijadah je denar. Mnogo denarja. So narodi, ki žrtvujejo za udeležbo svojih ekip velike vsote, ker dobro razumejo, da je olimpijski zmagovalec, pa naj stane še toliko, najcenejša državna propaganda.

Olimpiada je zame višek znanja. Kdor je določen, da se udeleži olimpiade, že nosi znak izbranega, izvežbanega. Olimpiada je zame najbolj dovršena stvar.

Ponos je v tekmovalcu, ki sme sodelovati, še večji ponos v onem, ki je zmagal. Nepopisni so trenotki razglasitve rezultatov pri olimpijskih bojih. Globoko se klanjamo pred zastavami, ki jih močne roke vlečejo na visoke jambore, spoštujemo narode, ki so dali take sinove. Biti šampion olimpiade pomeni biti polbog. Kot okamenili pa stojimo, kadar vidimo svojo lastno zastavo visoko nad olimpijskim stadionom, kadar godba igra našo sveto domačo himno. Tisoči in tisoči stoje okoli, spoštujejo zastavo, spoštujejo himno, spoštujejo moštvo in njega poedinca, ki stoji v tem velikem okolišu majhen in skromen kot zastopnik svojega naroda. Trenotek, ko vidi, kaj je zmogel po dolgoletnem trudu in z mnogimi žrtvami za svoj narod mu odtehta vse bridke ure težkih predpriprav. Ta trenotek vzbudi v njem ponos: ne za njega, za njegovo domovino. Daleč proč je ona, ki ga je rodila, vrednega sina svojega naroda.

Povratek z olimpiade. Vse se zgrinja na kolodvoru, da vidi svoje najboljše zastopnike. Veliko je veselje, velika samozavest nad uspehom, ki so ga dosegli poedinci. Ali se pa vsi oni, ki pridejo z godbo in cvetjem sprejemat olimpionike zavedajo, kako malo so doprinesli k temu uspehu, kako so se bali najmanjših žrtev, kako so prej delali ovire, kot pa nudili pomoč?

Udeležba na olimpiadi je v nacionalnem oziru izredno važna. Spominjam se naše udeležbe na olimpiadi v Parizu. Kar se politikom z velikimi stroški ni posrečilo povedati svetu, da je svetovna vojna razgibala Jugoslovane, da so se združili v eno enoto, v močno Jugoslavijo, to se je posrečilo v par minutah ostrega boja Leonu Štuklju, ko je postal »champion des champions« kot Jugoslovan. Takrat šele so nas povsod priznali kot Jugoslovane. In če se že spominjam nazaj na Pariz: mi smo bili oni, ki se jim je posrečilo, da je prvič v zgodovini narodov zaplapolala nad olimpijskim stadionom jugoslov. zastava, da so zazveneli zvoki jugoslovanske himne pred zastopniki vsega sveta. In da smo mi bili oni, ki smo v srcih stotisočev vzbudili globoko spoštovanje do naše mile domovine, kraljevine Jugoslavije.

Današnji olimpijski program

Danes vsi na letno telovadišče ljubljanskega Sokola, Tivoli, na igrišče Hermesa, v kopališče in na teniške prostore Ilirije

Točen program današnjih olimpijskih prireditev je naslednji:

Letno telovadišče ljubljanskega Sokola, Tivoli:

ob 10. moška lahka atletika (troboj, skoki, meti in teki), ženska lahka atletika (dvomatch Ilirija:Atena).

Igrišče Hermesa:

ob 14.30: kolesarske dirke; ob 15.30: hazenska tekma Ilirija:Atena;
ob 16.: motociklistične hitrostne dirke;
ob 16.30: nogometna tekma Ilirija:reprezentanca B;
ob 18.: nogometna tekma Primorje:reprezentanca A.

Teniški prostori Ilirije:

ob 15. interni klubski miting Ilirije.

Kopališče Ilirije:

ob 17.: plavanje in waterpolo, nastop sabljačev v floretu in sablji, nastop težkoatletov v klasični rokoborbi.

Vstop k olimpijskim prireditvam je prost z olimpijskim znakom, ki se bo danes prodajal med kavarnami »Emona«, »Zvezda« in »Evropa«.

Službeno iz LNP. Za današnji tekmi naj bodo ob 17.30 na igrišču Hermesa: Oblak, Košmrlj, Repovž, Poljšak, Marolt, Glavič, Rihar, Brodnik, Zupančič (Pikič), Battellino Jež, Kobal, Zavrl II.; ob 16. pa: Starec, Hassl, Klančnik, Pišek II., Zemljak (Svoboda), Pišek I., Kos, Škrajnar, Gerjol, Keravec, Petelin, Bončar, Trček (Mars). S seboj ima prinesti vsak igralec dokolenice in čevlje hlačke in drese za B-reprezentanco da na razpolago Slovan, za A-reprezentanco Hermes. — Podsavezni kapetan.

Zbor plavalnih sodnikov — sekcija Ljubljana (Službeno). Vsi savezni sodniki so dolžni sodelovati pri današnji plavalni prireditvi na kopališču Ilirije. Prav tako so vabljeni k sodelovanju tudi prijavljeni sodniški kandidati. Javiti se je ob 16.30 vodji

tekmovanja g. Gnidovcu. Kot waterpolo sodnika se določata sodn. kandidata gg. Stegnar in Sever.

Ljubljanska plavalni podsavez (Službeno) Vsi tekmovalci, ki so določeni, da startajo na današnji prireditvi, morajo biti najkasneje ob 16.30 v kopališču Ilirije. Podsavez bo v smislu pravil najostreje postopal napram onim, ki bodo neopravičeno izostali. Izjemoma se za današnjo prireditev dovoljuje nastop suspendiranima plavačema Svetozarju Hribarju in Ivanu Ilovarju (oba Ilirija).

Finalna tekma za svetovno prvenstvo. Naše čitatelje opozarjamo, da smo na finalno tekmo za prvenstvo med Češkoslovasko in Italijo, ki se vrši danes v Rimu, poslali svojega posebnega poročevalca ter da bomo v prihodnjih številkah objavili zanimiva poročila o tekmi sami, o okoliščinah, v katerih se je odigralo svetovno prvenstvo itd.

V nekaj vrstah. V četrtek zvečer se je odigrala v Zagrebu ob svitu reflektorjev nočna nogometna tekma med Gradjanskim in brazilsko reprezentanco, ki je sodelovala na svetovnem prvenstvu v Italiji. Tekma je z 0:0 ostala neodločena. Občinstvo je bilo s tekmo izredno zadovoljno, ker sta obe moštvi igrali zelo lepo. Braziljanci so se izkazali za izborne tehničarje, vendar pa so bili streli njihovega napada zelo neprecizni. Tudi Gradjanski je zadovoljil, zlasti se je odlikoval vratar Bratulić. — Motosekcija Hermesa priredi v nedeljo 17. t. m. motociklistične dirke, ki bodo zelo zanimive. Razpis teh dirk bomo še objavili.

ASK Primorje (nogometna sekcija). Sekcijski redni občni zbor bo v ponedeljek ob 20.30 pri Levu. Udeležba za vse aktivne in podporne člane strogo obvezna. Zaradi današnje tekme na igrišču Hermesa naj pridejo v našo garderobo ob 17.30 Logar, Savo, Bertoncelj I, Zemljak, Boncelj, Prevolnik, Šlamberger, Šinkovic, Pupo, Jež, Pepček, Zemljič. Igralci, ki igrajo v B reprezentanci podsaveza naj dvignejo, pravočasno spodnjo opremo pri hišniku.

SK Ilirija. Plenarna seja upravnega odbora bo v torek 12. t. m. ob 20.30 v damski sobi kavarne Emona.

TKD Atena. Na današnjem mitingu ob priliki olimpijskega dne startajo tele članice: Ema, Anica, Nada, Pina, Gusti, Milena, Zalka, Vida II., Danica, Nana, Ica, Jelka, Malči. Imenovane morajo biti ob 9.15 na Sokolskem telovadišču v Tivoliju. Ob vsakem vremenu.

TSK Slovan. Igralci Kobal, Polšak, Keravec in Gerjol se morajo javiti danes do 15.30 na igrišču Hermesa podsaveznemu kapetanu. Prinesti mora vsak svoje kopačke in dokolenice. Ostalo prejme na igrišču.

SK Grafika. Za trening tekmo s Primorjem naj bodo danes ob 8.30 na igrišču Primorja: Gasperič, Mekina, Katavič, Usenik, Žagar, Bežan, Lev, Milan, Vili, Rone, Trobevšek in Martinčič. Vsak naj prinese vso opremo, kar jo ima doma s seboj na igrišče. Vso opremo naj prinesejo tudi vsi ostali igralci.

SK Svoboda, Ljubljana. Danes ob 7.30 morajo biti na igrišču Primorja: Brajar, Dropek, Škrjanc, Ljegiša, Pavh, Červan, Petrič, Babnik, Begelj, Dovgan, Samar, Polc, Ribič.

Sokolstvo

Jubilejne svečanosti cerkniškega Sokola

Danes 10. t. m. proslavi cerkniški Sokol 25-letnico obstoja združeno z velikim sokolskim zletom obmejnega okrožja. Naj ob tej priliki malo očrtamo zgodovino cerkniškega Sokola.

Septembrski dogodki l. 1908. so tudi v Cerknici dvignili narodno zavest in vodilni funkcionarji Narodne čitalnice so po vzgledu drugih krajev pričeli snovati Sokola. Ustanovni občni zbor se je vršil v nedeljo 10. oktobra l. 1909. v prostorih Žumerjevega hotela. Za starosto je bil izvoljen br. Ernest Šerko. Tri dni nato je bila v gostilni pri Kroni (zdaj pri Zabukovcu) odborova seja, ki je izvolila za tajnika in podstarosto br. Antona Werlija, sedanjega občinskega predsednika, za blagajnika Franca Homovca in za gospodarja Jakoba Homovca. Med glavne ustanovitelje Sokola je prištevati imenovane funkcionarje, odbornika Ivana Žumra starejšega in Antona Urbasa.

V dobi treh mesecev si je Sokol v Milavčevi šupi postavil zasilno telovadnico in nabavil najpotrebnejše telovadno orodje. Štel je 81 podpornih članov, 31 telovadcev in 35 naraščajnikov. Telovadbo je vodil načelnik br. Urbas Tone.

Na občnem zboru l. 1910. je bil izvoljen stari odbor, ki se je izpopolni z brati Medenom, Antonom Kravanjo mlajšim in Josipom Kastelicem. Za preglednika računov sta bila izvoljena br. Ivan Stergulc in Anton Kravanja starejši, za namestnika pa Franc Hren.

L. 1910. je cerkniški Sokol v krojih s prostimi vajami v Spodnji Idriji, kjer je bil sedež župe pod starostovanjem brata Gangla, in v Ilirski Bistrici. Udeležil se je sokolskih zletov v Planini, Logatcu in v Gorici. Br. starosta Šerko tudi piše: »Ob priliki zleta šentpetrske sokolske župe je bila Gorica rdeča od sokolskih srajc in vroče so zaplala srca cerkniškim Sokolom, ko je zadonela v nekdaj tako laški Gorici »Naprej zastave Slave« ...

Ob priliki zleta idrijske župe je društvo l. 1912. razvilo sokolski prapor ob velikem številu občinstva. Praporu je kumovala s. Pogačnikova.

Društvo si je ustanovilo dramski odsek, ki je prirejal narodne igre do l. 1920. v Kopitarjevi hiši (zdaj Javornikova gostilna).

Telovadni nastopi so bili do svetovne vojne vsako leto. Načelnik br. Jožko Jeras, sedanji referent za telesno vzgojo pri banski upravi v Ljubljani in funkcionar pri SSKJ, je bil do l. 1914. nastavljen za učitelja v Cerknici, a je v začetku leta 1914. skrivaj pobegnil v Srbijo, kjer je bil nameščen za telovadnega profesorja v Valjevu. Tedanji društveni tajnik br. Josip Krošelj bridko jadikuje v svojem dopisu idrijski sokolski župi: »da nas je zapustil načelnik br. Jožko Jeras in odšel v Srbijo ter da bomo zglednega sokolskega delavca hudo pogrešali, pri čemer nas tolaži le dejstvo, da bo dobil v novi domovini, v svobodni Srbiji, za pošteno delo tudi pošteno plačilo.«

Ko se je Sokol najlepše razvijal, je prekinila njegovo delovanje svetovna vojna. Vse društveno imetje in inventar so zavedni bratje poskrili v skladišču med deskami pri br. Šerku. Društveni prapor je bil pa skrit pri Zgončevih.

Takoj po prevratu je društveno življenje spet oživelo. Novo izvoljeni starosta br. Anton Meden iz Begunj je s člani manifestiral za narodno in državno edinstvo. Bili so dnevi nepozabnih manifestacij za kralja in Jugoslavijo. Takoj po prevratu se je priglasilo nad 160 članov in članic, ki so se z vso ljubeznijo in požrtvovalnostjo lotili sokolskega dela. Društvena uprava je pričela akcijo za zgradbo Sokolskega doma. Sedanji starosta br. Kristen je še kot učiteljiščnik prevzel mesto načelnika in pričel sistematično telovadbo vseh oddelkov. Leta 1923. je br. Lojze Wilitzer ustanovil tamburaški zbor. Dramski odsek je prirejal narodne igre. Kasneje se je ustanovil še pevski zbor. Telovadba in vse prireditve so se vršile v Milavčevi šupi.

Za starostovanja cerkniškega sodnika br. Jožeta Baričeviča se je osnoval odsek za gradnjo Sokolskega doma, kateremu sta načelovala br. Ivan Žumer starejši in sodnik br. dr. Bavdek. Bilo je nad 70 sej, ki jih je zapisoval br. Carnelutti. Ramo ob rami so se oprijeli Sokoli složnega dela. Kupili so prostor Franje Hrenove, nato pa s prostovoljnimi prispevki, katerih je bilo nad 100 tisoč dinarjev, in s kulukom pričeli graditi l. 1927. Sokolski dom, ki je stal nad 280 tisoč dinarjev. Zgradba je zrasla v dobi enega leta. Načrt je napravil g. Kovačič, a zgradil je dom br. Jože Ronko, zidarski mojster iz Cerknice.

Sokolski dom je mogočna stavba v ponos Cerknice in vse doline.

Na današnji sokolski praznik bodo gotovo pohitela vsa sosedna društva in čete, da manifestirajo za sokol. idejo in čestitajo cerkniškemu Sokolu k srebrnemu jubileju. Navzočen bo med odličnimi gosti tudi minister n. r. g. dr. Albert Kramer, ki bo pripel na društveni prapor krasen jubilejni trak. Prireditev bo na prostranem Šerkovem vrtu.

Cerkniški Sokol vabi vse naklonjeno občinstvo, zlasti pa vse one brate in sestre, ki so stali pri rojstvu in razvoju društva ob strani in ga kakorkoli podpirali, da skupno z njim proslave veliki sokolski praznik. Pohitite v prelepo cerkniško dolino!

Zlet celjske župe

Celje, 9. junija.

Z dopoldanskimi vlaki je dospel naraščaj in se je udeležil popoldanskih tekem na Glaziji. Prispeli so tudi sodniki in sodnice, da razsojajo, kako so se tekmujoči pripravljali in prisodili, komu pripade prvenstvo v župi. Pevci iz raznih sokolskih društev so dospeli s popoldanskimi vlaki zaradi nastopa na slavnostni akademiji.

V nedeljo od 8. do 10. bodo pri blagajni na Glaziji v predprodaji vstopnice za popoldanski javni nastop. Opozarjamo na to naše občinstvo, da se izogne popoldne gneči pri blagajni. Prijave za skupno kosilo so zaključene Kakor je videti, si bo večina sokolskih edinic sama preskrbela kosilo. —

Z jutranjimi vlaki prispejo zunanji udeleženci. Telovadci se bodo po prihodu v Celje takoj podali na Glazijo, kjer bodo skušnje za popoldanski nastop. Ob 10.15 bo na Glaziji ob prisotnosti zastopnika Nj. Vel. kralja svečano razvitje župnega prapora, ki ga je podaril Nj. Vel. kralj. Ob 11. se bo pričel velik sokolski sprevod z Glazije po mestu. Po obhodu po mestu bo mimohod pred mestnim magistratom. Ob 15. bo velik javni nastop na Glaziji, ob 20. pa se bo pričela veselica.

Ptuj v sokolskem objemu

Ptuj, 9. junija

Naš starodavni Ptuj je pozdravil sokolske goste v izrednem slavnostnem razpoloženju. Mesto se je že davi odelo v zastave in prebivalstvo je okrasilo okna s cvetjem, da je dobil Ptuj že na vse zgodaj praznično lice Že danes je prispelo v Ptuj nad 800 sokolskih telovadcev, ki sodelujejo pri tekmah na lepem telovadišču v Ljudskem vrtu, kjer so se tekme že danes pričele in se jutri nadaljujejo in zaključijo.

Mesto je zelo živahno, razpoloženje je sijajno To je tudi prva večja sokolska prireditev v Ptuju. Slavnostno razpoloženje se je stopnjevalo tem bolj proti večeru, ko so številne luči in reflektorji zažareli na impozantnem Tyrševem trgu, ponosu Ptuja, ter osvetlili vse naše navdušene sokolske delavce, ki so nastopili na slavnostni akademiji pred tisočglavo množico, ki je zavzela do zadnjega kotička ves prostorni trg in stranske ulice. Nastopili so vsi od dece do najstarejšega člana, nad 700 telovadcev. Vse točke, ki so jih izvajali deca, ženski in moški naraščaj, člani in članice so zelo ugajale, zlasti pa impozantni skupni nastop vseh telovadcev v točki »Hej Slovani«. Mogočna slovanska pesem je zaorila visoko pod nebo ter silno ganila ljudi. Oči so se zasolzile marsikateremu izmed starejših ptujskih borcev, ki se je boril za slovenske pravice in jih tudi dočakal v naši lepi in svobodni domovini Jugoslaviji. Še pred leti bi si nihče izmed naših sovražnikov ne mogel predstavljati, da je tako mogočna sokolska manifestacija v Ptuju, na trgu, ki nosi ime našega prvega Sokola Tyrša, sploh mogoča. Akademiji so prisostvovali zastopnik bana sreski načelnik dr. Bratina, član savezne uprave dr. Riko Fux, savezna načelnica sestra Skalarjeva, starosta ptujskega Sokola br. dr. Šalamun, župan Jerše, komandant mesta major Manojlović, komandant orožniške čete major Cvetković in drugi. Veliki dan sokolskih manifestacij pa bo nedelja.

Sokol Ljubljana III. bo imel 17. t. m. javni telovadni nastop na letnem telovadišču ob Tyrševi cesti in vabi bratska društva, da se nastopa udeleže v čim večjem številu. — Članstvo, ki se namerava udeležiti sokolskih zletov v Sarajevu in Zagrebu, naj se najkasneje do 12. t. m. prijavi pri društvenem načelstvu med 18. in 20. in plača obenem potrebno vsoto za zletni znak in železniško legitimacijo. — Dalje se poziva članstvo, da se v čim večjem številu udeleži proslave 25letnice bratskega društva Ljubljana II. danes 10. t. m. Bratje, ki imajo slavnostni kroj, se morajo udeležiti slavnosti v krojih, ostali v civilu z znakom.

Sokol Moste se marljivo pripravlja za nastop s sprevodom, ki bo v nedeljo 17. t. m. Nastopi tudi močna četa starejših bratov in bo dala lep zgled mladini. Prijatelji Sokolstva, pridite!

Sokol v Štepanji vasi priredi danes javni telovadni nastop na letnem telovadišču v Štepanji vasi. Vsi oddelki bodo izvajali letošnje zletne proste vaje za Sarajevo, Zagreb in Vrhniko in vaje na orodju. Nastopili bodo tudi starejši bratje in šolska mladina. S posebno točko »V novo življenje«, ki je vzbudila na zadnjem javnem telovadnem nastopu na Taboru toliko zanimanja in priznanja, nastopi 16orica Sokola I., na kar še posebno opozarjamo. Po telovadbi bo prosta zabava z obilnim srečolovom, šaljivo pošto in plesom v sokolski dvorani. Sodelovala bo godba 40 pp. Triglavskega. Začetek ob 16. Ker bo obisk te prireditve tako za ljubljanske kakor tudi za okoliške goste združen s prijaznim sprehodom v bližnjo Štepanjo vas, vabimo k obilni udeležbi V primeru slabega vremena se preloži javni nastop na nedeljo 17. t. m.

Sokol v Komendi priredi danes javni telovadni nastop na vrtu br. Vodeta. Začetek ob 16. Ker bo naš nastop letos prvi v kamniškem okrožju, bratsko vabimo društva in prijatelje sokolstva k udeležbi.

Sokolska župa Kranj bo imela svoj 20. zlet 16. in 17. t. m. v Kranju. Prvi dan ob 17. bo tekma višjih oddelkov članstva, naslednji dan pa ob isti uri tekma ostalega članstva in obeh naraščajev. 17. t. m. ob 12. bo sprevod, ob pol 16. pa nastop vseh oddelkov in vojakov I. planinskega polka iz Škofje Loke. Pri prireditvah bo sodelovala sokolska godba z Jesenic. Udeležencem je dovoljena polovična vožnja.

Gospodarstvo

Pravilnik za zamenjavo obveznic vojne škode

Z zakonom o izpremembah in dopolnitvah zakona o izplačilu vojne škode, ki je stopil 20. februarja t. l. v veljavo, je bila, kakor znano, spremenjena obrestna služba obveznic za vojno škodo, in sicer na ta način, da se bo odslej kupon plačeval polletno, in sicer 1. februarja in 1. avgusta. Tudi način amortizacije in žrebanja je bil spremenjen in mora v smislu te zakonske novele finančni minister sestaviti točen amortizacijski načrt in ga vnesti v besedilo novih obveznic. S tem v zvezi je finančni zakon za l. 1934-35 v § 12. pooblastil finančnega ministra, da izvrši zamenjavo kuponskih pol obveznic 2½ odstotne državne rente za vojno škodo, tako da se bodo pri tej priliki na podlagi talona in obveznic izdale nove obveznice z novo kuponsko polo, vsebujočo 40 kuponov. Citirana točka finančnega zakona nadalje določa, da se bo pri zamenjavi za vsako izročeno obveznico s talonom dobila druga obveznica s kuponsko polo, ki bo **nosila novo serijo in novo številko. Ta zamenjava je obvezna.** Točnejše odredbe bo o tem predpisal finančni minister s pravilnikom.

Na podlagi gornjega pooblastila je sedaj finančni minister predpisal **pravilnik o zamenjavi obveznic loterijske 2.5 odstotne državne rente za vojno škodo.** Po tem pravilniku so vsi imetniki dosedanjih obveznic vojne škode **dolžni te obveznice zamenjati za nove obveznice.** Izmenjava se bo vršila na ta način, da se bodo namesto dosedanjih obveznic s talonom, ki se vzamejo iz prometa, izdajale nove obveznice z novo kuponsko polo. Pri tej zamenjavi se bodo za izročene obveznice prvenstveno izdajale nove obveznice za večje nominalne zneske (tako na primer za 5 obveznic po 1000 Din ena obveznica po 5000 Din) na ta način, da bo skupni nominalni znesek izročenih obveznic enak skupnemu nominalnemu znesku novo izdanih obveznic. Novo izdane obveznice bodo opremljene s kuponsko polo za 40 polletnih kuponov in se bodo izdale za nominalne zneske 1000, 5000 in 10.000 Din. Serije novih obveznic bodo pričele s 5001. Vsaka serija bo vsebovala 1000 številk od 1 do 1000. Nove obveznice so izdelane na specialnem papirju, tako da je njihovo falzificiranje zelo otežkočeno. Zamenjava teh obveznic se bo izvršila brezplačno.

Z zamenjavo pa se bo pričelo 14. t. m. Bodoča žrebanja dobitkov se bodo že vršila po serijah in številkah novih obveznic. Ker bo prvo tako žrebanje za dobitke že 1. septembra t. l., zato se opozarjajo vsi imetniki dosedanjih obveznic, da jih zamenjajo najkasneje do tega roka, sicer bodo izgubili možnost dobitka pri prvem žrebanju. Obresti se bodo prav tako v bodoče izplačevale le na osnovi kupona z novih obveznic. Prvi polletni kupon z novih obveznic bo zapadel v plačilo že 1. avgusta in kdor bo hotel takoj ob zapadlosti 1. avgusta vnovčiti polletne obresti, bo moral do tega dne v lastnem interesu svoje stare obveznice zamenjati za nove.

Počenši s 1. avgustom t. l. izgube stare obveznice razen pravice do zamenjave za nove obveznice, vse druge pravice in ugodnosti, ki se nanašajo na obrestno in loterijsko službo in tudi ne morejo biti več predmet amortizacijske službe. Od 1. avgusta naprej se te obveznice ne morejo uporabiti za nobeno drugo svrho kakor za zamenjavo. Zaradi tega se tudi ne smejo več trgovati na borzah in se ne smejo več sprejemati pri državnih in samoupravnih ustanovah kot kavcije, v depozit ali zastavo. Od tega dne (1. avgusta) se bodo za kavcije sprejemale **samo nove obveznice in prav tako se bo smelo na borzah trgovati le z novimi obveznicami.** Glede na rok zastarelosti pri amortiziranih obveznicah se bo zamenjava starih obveznic za nove lahko izvršila še do 31. julija 1939. Po tem roku pa bodo obveznice stare emisije izgubile tudi pravico do zamenjave za nove obveznice in ne bodo predstavljale nobene vrednosti več. Zamenjale se bodo vse doslej izdane obveznice stare emisije, razen obveznic, za katere se ugotovi, da so falzificirane ali pa da so bile izžrebane za amortizacijo v prejšnjih letih, tako da so že zapadle. Vsaka obveznica, ki se predloži v zamenjavo, mora imeti **talon z isto serijo in isto številko,** kakor obveznica sama. Obveznic brez talona ne smejo davčne uprave sprejemati v zamenjavo in se morejo predložiti v zamenjavo samo oddelku za državne dolgove s pojasnilom, zakaj se ne predlaga talon. Prav tako ne smejo davčne uprave prevzemati v zamenjavo obveznic, ki so defektne, umazane ali deloma izgorele in obveznic, s katerih se ne da točno spoznati serija in številka. Tudi take obveznice je treba predložiti oddelku za državne dolgove, ki bo po pregledu odločil, ali se lahko zamenjajo. Od že amortiziranih obveznic so izvzete pri zamenjavi one obveznice, ki so zastarele (to so obveznice, ki so bile amortizirane v letih od 1925 do 1929), ker so postale neveljavne. Obveznice, ki so bile amortizirane v l. 1930 do 1933 se prav tako ne morejo predložiti v zamenjavo in se morajo, ker še niso zastarele, predložiti oddelku za državne dolgove na izplačilo. Zamenjati se ne morejo tudi obveznice, ki so bile letos izžrebane za dobitek o priliki 10. do 14. žrebanja, ker se morajo predložiti zaradi izplačila dobitka.

Da se ne bi oviral posel okrog zamenjave 3,200.000 komadov obveznic, se priporoča vsem imetnikom, da se strogo držijo pravilnika in da ne predlagajo obveznic, ki se ne bodo zamenjale ali se ne bodo mogle zamenjati. Zamenjavo bo vršil oddelek za državne dolgove preko vseh davčnih uprav v državi.

Kdor zahteva zamenjavo, mora osebno izročiti podpisano prijavo s seznamom obveznic, ki jih želi zamenjati. Prijave se imajo v Beogradu izročiti oddelku za državne dolgove in državni kredit, v notranjosti države pa davčnim upravam. Osebe in ustanove iz notranjosti države pa lahko prijave s seznamom obveznic pošljejo tudi po pošti direktno oddelku za državne dolgove v Beograd. Banke in ostale ustanove, ki bodo za račun drugih oseb vršile zamenjavo, morajo prav tako zahtevati od strank podpisan seznam, in sicer zaradi tega, ker bo oddelek za državne dolgove v primeru nepravilnosti, ki bodo imele za posledico materialno odgovornost, zahteval povračilo škode od predlagatelja, ne glede na to, kdo je lastnik obveznic. Zato je potrebno, da imajo banke in ustanove, ki za tuj račun predlagajo obveznice v zamenjavo, podpisane predstavke in spiske, da se lahko zavarujejo pred eventuelno škodo.

Ustanove in osebe, ki upravljajo in hranijo tuje obveznice, jih morajo same predlagati v zamenjavo (to velja za obveznice, ki so položene za kavcije, za depozit ali tvorijo imovino mase, odnosno za obveznice, ki so lombardirane ali so položene v zastavo pri bankah, sodiščih itd.). Glede takih obveznic so osebe in ustanove, ki jih shranijo, materialno odgovorne za škodo, ki bi nastala, ako bi se pravočasno ne izvršila zamenjava, zlasti glede na rok zapadlosti kupona na dan 1. avgusta, odnosno z ozirom na rok žrebanja na dobitke, ki bo 1. septembra.

Pravilnik vsebuje nadalje točne predpise o tem, kako imajo davčne uprave poslovati pri zamenjavi. Končno določa pravilnik, da morajo vse državne in samoupravne ustanove, banke in sploh vse ustanove in osebe, ki hranijo in upravljajo obveznice vojne škode zaradi kavcije, zaradi depozita, zastave itd., takoj ko prejmejo nove obveznice, obvestiti lastnike teh obveznic, kakšne nove številke in serije nosijo obveznice, ki jim pripadajo. Oddelek za državne dolgove bo direktno ali preko davčnih uprav neprekinjeno **sprejemal stare obveznice v zamenjavo do 25. avgusta.** Tega dne bo vse delo okrog zamenjave prekinjeno do 10. septembra, in sicer zaradi amortizacijskega žrebanja, ki se bo vršilo 1. septembra. Oni, ki bodo do 25. avgusta izročili stare obveznice, bodo, če ne bo ovir, do 31. avgusta že prejeli nove obveznice.

Danes zaključek velesejma

Glede na bližajoči se zaključek velesejmskih dni je bil tudi včeraj poset velesejma zelo živahen. Poleg številnih interesentov je bilo na velesejmu tudi precejšnje število šol pod vodstvom učiteljev in profesorjev. Velesejmsko prireditev pa so posetili tudi številni delegati, ki so prišli na občni zbor Kmetijske družbe.

Kupčije so se zadnje dni prav živahno razvijale in so bile zabeležene prav v vseh panogah, ki so zastopane na velesejmu. Mnogi razstavljalci, ki so še pred dnevi tožili o slabih kupčijah, so zadnje dni prišli na svoj račun. Tudi grška razstava je napravila kupčije zlasti v bombažnem blagu, predivu in najrazličnejših specialnih proizvodih grške industrije in obrti. Mnogo je bilo prodanih tudi ženskih ročnih del, zlasti zastorov, umetnega veziva, jopičev in domačih čipk. Kakor vsako leto, je tudi letos dobro zastopano naše domače kolarstvo in so bile zadnje dni zabeležene tudi kupčije v vozovih. Nadalje je bilo povpraševanje v usnjeni galanteriji in trikotaži. Zanimanje je tudi za razstavo, ki jo je priredila stara domača tvornica dežnikov iz Dolnje Lendave. Prireditelji specialnih razstav so z uspehom prav zadovoljni. Na razstavi društva »Živalca« je bilo prodano lepo število plemenskih živali, zlasti kuncev in kokoši.

Kakor smo že včeraj opozorili, bodo imeli danes priliko za nakup oni, ki žele kupiti razstavljene vzorce, ker bodo razstavljalci, kakor običajno, svoje razstavno blago danes razprodajali. Posetnike velesejma naj opozorimo tudi še na propagandni paviljon društva Krke, ki vzbuja pozornost in ker se toči za poskušnjo znamenito vino »raztopljeno zlato«.

Ker so se v naši javnosti raznesle vesti, da bo letošnji velesejem podaljšan, smo od velesejmske uprave prejeli informacijo, da te vesti niso točne in bo velesejem danes definitivno zaključen.

Gospodarske vesti

= **Pred pričetkom trgovinskih pogajanj z Italijo.** Po vesteh iz Beograda, bo te dni odpotovala posebna komisija trgovinskega ministrstva v Italijo k novim trgovinskim pogajanjem. Ta delegacijo, ki ji bo načeljeval g. Pilja, načelnik odseka za zunanjo trgovino in trgovinsko politiko, bo imela nalogo, da s pristojnimi faktorji v Italiji prouči vprašanja, ki se nanašajo na naš izvoz lesa.

= **Konstituiranje Centrale zvez trgovskih združenj.** Centralno predstavništvo zvez trgovskih združenj, ki je bilo ustanovljeno na nedavnem kongresu v Skoplju, je za 15. t. m. sklicalo prvo sejo, na kateri se bo konstituiralo. Člani centralnega predstavništva bodo nato podpisali v zastopstvu zvez sprejete resolucije in jih korporativno izročili predsedniku kraljevske vlade, resornim ministrom ter predsedništvu Narodnega predstavništva.

= **Jadransko-podunavska banka, Beograd,** naznanja, da je s koncem maja ukinila podružnici v Ljubljani in Kranju. Vsi interesenti naj se obračajo odslej naravnost na centralo.

= **Posojilo skopeljske občine pri Državni hipotekarni banki.** Kakor poročajo iz Beograda, je Državna hipotekarna banka odobrila občini mesta Skoplja investicijsko posojilo v znesku 36 milijonov dinarjev. Sklenitev tega posojila je odobril tudi finančni minister.

= **Kmetska posojilnica ljubljanske okolice, r. z. z n. z. v Ljubljani.** Dne 7. junija t. l. se je vršil 53. redni občni zbor tega najstarejšega slovenskega denarnega zavoda v Ljubljani. Iz poročila ravnateljstva posnemamo, da se je zavod vzdržal vsled uvidevnosti pretežne večine vlagateljev brez uporabe zakonite zaščite, katere so se poslužili skoro vsi večji domači denarni zavodi. Upravno premoženje izkazuje dne 31. decembra 1933 Din 238,135.974.69. Stanje hranilnih vlog v višini Din 216,525.897.81 kaže v primeri s prejšnjeletnim znižanje za Din 15,979.662.97. Posojila so se vzdržala na višini Din 204,649.717.88, naložen denar pa se je znižal na Din 18,224.379.30. Dobiček je dosegel Din 2,104.641.96. Z izvršenimi odpisi in amortizacijami pa se je skrčil čisti dobiček na Din 152.776.66. Število deležnikov se je zvišalo na 6.641. Izkazani rezervni zakladi so se zvišali na Din 10,558.107.94. Poleg teh ima zavod še visoke latentne rezerve v nepremičninah.

789

= **Uredba o spremembah in dopolnitvah** uredbe o odmeri in pobiranju luksuznega davka, ki je stopila 16. maja v veljavo, je sedaj objavljena tudi v »Službenem listu« od 9. t. m.

= **Poravnalno postopanje je uvedeno o** imovini tvrdke »Elektroton«, družbe z o. z., centrala v Ljubljani, Aleksandrova 4 in podružnica v Zagrebu, Praška 6 (poravnalni upravnik Franc Cvirn, zasebni uradnik v Ljubljani, Tavčarjeva 2; poravnalni narok pri okrožnem sodišču v Ljubljani 20. julija ob 9., prijavni rok do 15. julija).

= **Dobave.** Direkcija državnega rudnika Kakani sprejema do 14. t. m. ponudbe glede dobave 40.000 kg portlandskega cementa, 28 komadov železnih plošč, 6 komadov kotnega železa 100 kg sirominiuma in 100 kg vazelina za stroje.

Borze

9. junija

Na ljubljanski borzi je bil pretekli teden devizni promet razmeroma velik in je znašal 5.94 milijona Din nasproti 3.07, 4.02 in 2.93 milijona Din v prejšnjih dveh tednih.

Devize.

Curih: Pariz 20.3275, London 15.55, Newyork 307.125, Bruselj 71.90, Milan 26.63, Madrid 42.1250, Amsterdam 208.80, Berlin 118.50, Dunaj 57.50, Stockholm 80.15, Oslo 78.10, Kobenhavn 69.45, Praga 12.81, Varšava 58.1250, Bukarešta 3.05.

Dunaj: (Tečaji v priv. kliringu) Beograd 10.72, London 27.25, Milan 46.50, Newyork 536.36, Pariz 35.59, Praga 21.76, Curih 174.67, 100 S v zlatu 128 S pap.

Efekti.

Dunaj: Dunav-Sava-Jadran 11.22, Trboveljska 10.30, Alpina-Mont. 10.30.

Blagovna tržišča

ŽITO

+ **Chicago, 9. junija.** Začetni tečaji: **Pšenica:** za julij 99.75, za sept. 101.50, za dec. 105; **koruza:** za sept. 58.50.

+ **Winnipeg, 9. junija.** Začetni tečaji: **Pšenica:** za julij 89, za avg. 91.

+ **Novosadska blagovna borza** (9. t. m.) Tendenca nespremenjena. Promet srednji. **Pšenica:** baška, okol. Novi Sad, srednjebaška, gornjebaška 115—117.50; baška, okol. Sombor, sremska 112.50—115; baška poštska 117.50—120; ladja Tisa, 77 kg, 122.50 do 125; 78 kg 125—127.50; gornjebanatska, 77 kg 115—117.50; slavonska, 78 kg 115 do 117.50. **Oves:** baški, sremski, banat., slav. 97.50—100. **Turščica:** baška, srem. 84—86; baška okol. Sombor 84—86, banatska 82—84; baška, ladja Begej 87—89, baška ladja Tisa in Dunav 88—90. **Moka:** baška in banatska »0g« in »0gg« 190—210; »2« 170—190; »5« 150—170; »6« 130—150; »7« 105—115; »8« 100—107; slavonska »0g« in »0gg« 190 do 200; »2« 170—180; »5« 150—160; »6« 130 do 140; »7« 105—115; »8« 100—105. — **Otrobi:** baški in sremski 90—95; banatski 87.50 do 92.50; baški ladja 100—102.50. — **Fižol:** baški in sremski 130—132.

ŽIVINA.

+ **Mariborski sejem za prašiče.** Na sejem 8. t. m. je bilo pripeljanih 342 prešičev. Kupčija je bila dobra, prodanih je bilo 156 komadov. Povprečne cene mladim prešičem so bile: 5 do 6-tedenski do 90 Din, 7 do 9-tedenski 100 do 130, 3 do 4-mesečni 140 do 180, 5 do 7-mesečni 220 do 270, 8 do 10-mesečni 300 do 380, enoletni 420 do 450 Din; za kilogram žive teže 5 do 6 Din, za kg mrtve teže 9 do 10 Din.

VINO.

+ **Vinsko tržišče v dravski banovini in drugod** (9. t. m.) Položaj na vinskem tržišču v dravski banovini je neizpremenjen. Kupujejo se le manjše množine po večini cenejših vin srednje kvalitete, a po dražjih sortnih vinah je bolj redko povpraševanje. Kjer je toča potolkla, so cene nekoliko poskočile. Enako kakor v dravski banovini, je tudi v drugih vinorodnih banovinah. Cene so stalne. Dotok dalmatinskega vina je skoro ponehal, ker so cene razmerno visoke. Deževno vreme med košnjo je slabo vplivalo na prodajo navadnega vina, ker se je potrošnja za delavce znatno zmanjšala. Sploh je konzum vina celo v letoviščih razmerno majhen nasproti prejšnjim letom. Z nastopom lepšega vremena se utegne tudi konzum izboljšati.

Kraljestvo mode

Pasovi in gumbi

Odkar deluje umetnostna obrt tudi na modnem polju, smo dobili tako zanimive in nenavadne pasove in gumbe, kakor nikdar poprej. Zato ni čudno, da jih prištevamo letos k najbolj priljubljenemu okrasju vsakovrstnih oblačil.

Nova moda, ki polaga največjo važnost na svojstvenost, dosega najlepše učinke ne samo z zanimivimi kroji in posebnostjo tvoriva, temveč tudi z nenavadnim okrasjem, kamor spadajo pred vsem izredno raznolični pasovi in gumbi.

Zanimajo nas zlasti pasovi, ker se je vedno znova izkazalo, da so največjega pomena za celotni učinek obleke. V pestrem nizu se vrstijo pasovi iz lakastega, jelenjega ali eksotičnega usnja; jako lepi so tudi iz večbarvnega usnja sestavljeni modeli; za lahke poletne obleke so primerni pasovi iz pisanih lakiranih vrvic z vstavljenimi kovinskimi zaponami. Med številnimi kovinastimi pasovi pa so najbolj priljubljeni raztegljivi špiralni in kačji modeli. Končno imamo tudi čedne pasove iz klobučine, ki je najboljša podlaga za razna vezenja in aplikacije.

Prav tako važni so lepi gumbi, ki jih imamo posebno letos na prebitek. Prozorni, kristalni gumbi učinkujejo najlepše na oblekah iz platna ali pikeja, koščeni in galalitni gumbi pa imajo to posebnost, da se dajo izvrstno barvati, tako da soglašajo s poljubnim tvorivom. Kovinasti gumbi zavzemajo vedno bolj originalne oblike, leseni in usnjeni gumbi pa prevladujejo v poletni sportni modi.

S pomočjo naše skupine skic, pri katerih igrajo pasovi in gumbi važno ulogo, se lahko preverimo o zanimivosti te nove mode:

Naš prvi model si zamišljamo iz svetle svile, pikeja ali platna. Okrašen je s širokim, v pentljo zavezanim pasom. Mali kep je na ramenih pritrjen z lepimi galalitnimi gumbi, ki imajo obliko malih poletnih cvetlic. Širokokrajen slamnik s kontrastno barvnim trakom, ki pokriva tilnik, spada med najnovejše modele.

Pri poletnih kostumih iz šantunga ljubimo močne in ostre obrise. Zato so široki reverji jako važni za učinek takega modela. Tudi tukaj so velike važnosti lepi gumbi, ki si jih v tem primeru zamišljamo iz kristala. Naš model je iz naravno barvnega šantunga ter ga kombiniramo s svileno bluzo in klobukom v barvi plavice. Bluza je zapeta z velikim, štirikotnimi gumbi iz kristala, ki tudi na pasu kostuma nadomestujejo zaponko (2. skica).

Živobarvni gumbi izredno poživijo učinek sicer enolične obleke. Predstavljajmo si n. pr. črno ali temno modro obleko s svetlo garnituro iz pikeja! Tak model učinkuje mladostno in originalno, če ga zapnemo s koralno rdečimi gumbi (srednja skica).

Posebno zanimivi so zvezdičasti gumbi, ki jih uporabimo na nenavadnih in elegantnih plaščnih oblekah iz lahke svile (predzadnja skica).

Male, usnjene gumbe vidimo na sportni obleki iz drobno karirastega tvoriva z zanimivo nagubanim krilom (zadnja skica).

Novodobne steklene vaze

so najboljši dokaz za močno originalnost današnjih steklarskih umetnikov. Kot najnovejša ideja veljajo nenavadno stilizirani živalski motivi, ki so prinesli modernim cvetličnim vazam že mnogo uspeha. Za te modele pride v poštev brezbarvno steklo, čigar kultivirana učinkovitost je bila že ponovno preizkušena. Na prvem mestu naše skice vidite model, ki predstavlja stilizirano galeba, naslednja risba pa pokaže tako zvano enocvetlično vazo v podobi sikajoče kače. Slednji komad je izdelan iz biserno izpreminjajočega se stekla, kar je za »kačji« videz tega modela velike važnosti.

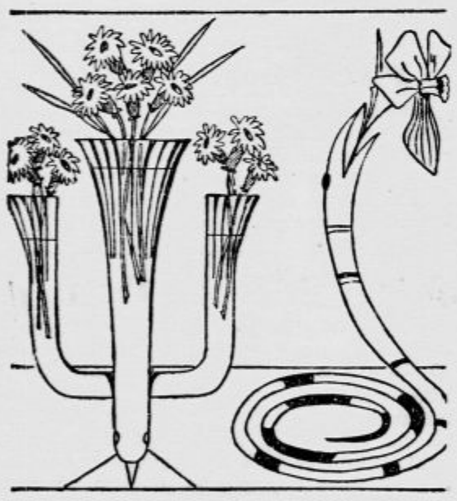

Velika potovalna torbica

iz kačje kože je posebno učinkovit komad vsake potovalne opreme. Po svojem diskretnem vzorcu pristoja taka torbica k vsakemu oblačilu. Seveda pa taka torbica ni samo nenavadno lepa, temveč je tudi dragocena, ker je za njeno izdelavo potrebna posebno velika, enotna kačja koža.

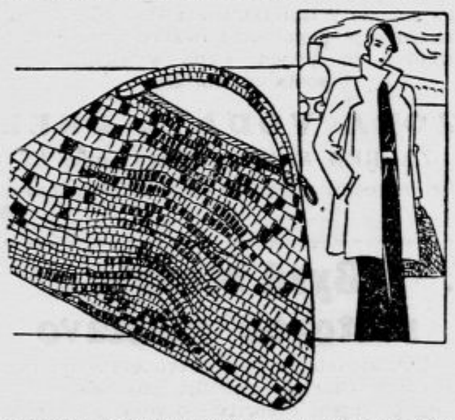

Radio

Nedelja 10. junija

LJUBLJANA 8.: Košnja v Savinjski dolini (Janko Kač). — 8.15: Poročila. — 8.30 Gimnastika (Pustišek). — 9. Orgelski koncert (g. Šterbenc). — 9.30: Versko predavanje (dr. Potočnik). — 10.: Prenos iz stolnice. — 11.: Slovenski pevski zbor iz Št. Janža v Rožu (Koroška). — 12.: Čas, plošče. — 16.: O mlečnih napojnih pijačah (Pavlica Franjo). — 16.30: Ljudska igra »Reka« (Halbe), dram. odsek. »Sloge«. — 20.: Propagandna ura za postavitev spomenika bratov Ipavcev: 1. predavanje (M. Kragelj), 2. Slovenski vokalni kvintet s solisti. — 21. Plošče, lahka glasba. — 21.30 Prenos velesejma, vmes napoved časa in poročila.

BEOGRAD 15.: Narodna glasba. — 17.15 Plošče. — 20.10: Glasbeno literaren program. — 22.20: Lahka in plesna muzika. — ZAGREB 12.: Plošče. — 17.30: Plesna glasba. — 20.15: Orkestralen in pevski koncert. — 22.15: Plesna glasba. — PRAGA 20.: Slušna igra. — 20.25: Prenos operete iz Bratislave. — 22.30: Šramel kvartet. — BRNO 20.: Prenos iz Prage. — 20.25: Opereta iz Bratislave. — 22.: Lahka in plesna glasba. — VARŠAV9 20.42: Prenos opere »Tosca« iz Turina. — DUNAJ 11.30: Glasba R. Straussa. — 13.30: Orkester. — 15.35: Bachova Velika maša v H-molu. — 18.20: Ruske pesmi. — 20.: Mešan program. — 22.10: Godba za ples. — BERLIN 19.30: Proslava Richarda Straussa. — KÖNIGSBERG 19.30: Program iz Berlina. — 22.40: Plesna glasba. — 23.15: Sportni program. — MÜHLACKER 19.30: Prenos iz Berlina. — 23.: Sportni program. — 23.30: Lahka godba orkestra. — 24.: Nočni koncert. — BUDIMPEŠTA 17.15: Orkester. — 19.: Klavirske skladbe. — 20.: Mešan glasbeni program. — 22.: Godba za ples. — RIM 17.: Vokalen in instrumentalen koncert. — 20.45: Operni večer.

Ponedeljek 11. junija

LJUBLJANA 12.15: Plošče. — 12.45: Poročila. — 13.: Čas, plošče. — 18.: Gospodinjska ura: O perilu (ga. Kraigherjeva). — 18.30: Iz dna Ljubljane, okolice in dežele (Ciril Kočevar). — 19.: Harmonika in citre v reproducirani glasbi. — 19.30: Zdravniška ura (dr. Bogomir Magajna). — 20.: Koncert komornega tria (H. Svetel). — 21.: Skupina g. Emila Kralja igra Braccovo »Don Pietro Caruso«. — 22.: Čas, poročila, lahka glasba.

BEOGRAD 16.30: Orkestralen koncert. — 17.: Narodne melodije. — 19.: Plošče. — 20.: Prenos opere iz Zagreba. — ZAGREB 12.30: Plošče. — 17.: Koncert godalnega tria. — 20.: Prenos opere iz gledališča. — 22.15: Lahka glasba. — PRAGA 19.25: Dobrodošlica pomladi. — 20.25: Prenos iz Brna. — 20.40: Koncert češke moderne glasbe. — 21.10 Program iz Brna. — 22.30: Plošče. — BRNO 19.25: Francoske, italijanske in švicarske pesmi. — 19.50: Orkestralen koncert. — 20.40: Stari instrumenti. — 21.10: Slavospev življenju na deželi. — Lahka glasba. — VARŠAVA 20.15: Jazz na ploščah. — 21.: Simfoničen koncert v proslavo R. Straussa. — 22.33: Nadaljevanje koncerta. — DUNAJ 12.: Plošče. — 17.40: Koncert solistov. — 19.10: Pesmi. — 20.25: Proslava Riharda Straussa. — 22.15: Godba za ples. — BERLIN 19.00: Straussova glasbena komedija »Rožni kavalir«. — 23.05: Zabaven program. — KÖNIGSBERG 19.: Program kakor v Berlinu. 23.: Orkestralen koncert. — MÜHLACKER 19.: Prenos programa iz Berlina. — 23.10: Komorna glasba na ploščah. — 23.40: Schubertova klavirska sonata v A-molu. — 24.: Nočni koncert. — Budimpešta 17.30: Koncert vojaške godbe. — 19.: Prenos programa iz Berlina. — Koncert ciganske kapele. — 23.15: Lahka glasba na ploščah. — RIM 17.: Vokalen in instrumentalen koncert. — 20.45 Koncert orkestra. — 22.: Lahka in plesna muzika.

Torek 12. junija

LJUBLJANA 11.: Šolska ura: »Pojdimo pogledat, kaj dela Dolenc«, izvaja narodna šola Trebnje pod vodstvom Marjana Tratarja. — 12.15: Plošče. — 12.45: Poročila. — 13.: Čas in poročila. — 18.: Otroški kotiček (Vida in Slavko Jan). — 18.30: Pesmi naših bratov z juga (plošče). — 19.: Sokolska ura: O pokojnem načelniku češkoslovaške obce dr. Jindru Vaničku (g. Poharc). — 19.30: Interwiev s sodelavci ženskega sveta. — 20.: Prenos opere iz Zagreba »Vdova Roślinka«. V odmoru napoved časa in poročila.

BEOGRAD 16.30: Jugoslovenski pesmi. — 17.: Plošče. — 19.: Narodna glasba. — 19.55: Večer glasbe R. Straussa. — 21.25: Slušna igra. — Lahka godba orkestra. — ZAGREB 12.30: Plošče. — 17.: Godalni trio 20.: Koncert orkestra »Merkur«. — 21.45: Plesna muzika. — PRAGA 19.25: Mešan program. — 20.: Dan ruske kulture: Orkestralen koncert. — 20.30: Musorgskega opera »Boris Godunov«. — 22.30: Godalni kvartet. — BRNO 19.25: Ves program kakor v Pragi. — VARŠAVA 19.15: Koncert orkestra. — 20.12: Operetni večer. — 22.45 Lahka glasba na ploščah. — DUNAJ 12.: Orkestralen koncert. — 16.10: Klavirske skladbe. — 17.15: Iz zvočnih filmov. — 19.10: Beethovnova »Missa solemnis«. — 21.: Pester program. — 22.30: Orkestralen koncert. — BERLIN 20.10: Zabaven program. — 20.45: Izmenjevalni koncert med Francijo in Nemčijo. — 22.45: Simfoničen koncert. — KÖNIGSBERG 19.: Chopinov koncert. — 20.10: Glasbeno literaren program. — 22.40: Lahka in plesna glasba. — MÜHLACKER 20.15: Slušna igra. — 21.: Simfoničen koncert. — 23.: Nočni koncert iz Monakovega. — BUDIMPEŠTA 17.30: Madžarske pesmi s ciganско godbo. — 19.20 Lahka godba orkestra. — 20.: Dramski večer. — 22.: Orgelski koncert. — 23.: Lahka in plesna muzika. — RIM 17.15: Vokalen in instrumentalen koncert. — 20.45: Skladbe za orgle. — 21.15: Igra. —

Kopalci in turisti'

Uporabljajte za sončenje

dr. Kmetovo mazilo

IN OLJE. — Dobi se v vseh lekarnah in drogerijah po 10 Din.

Kmetijski vestnik

Mlečnost sivorjave dolenjske govedi

Prejeli smo:

Naši dolenjski živinorejci so naposled le našli pravo pot, ki jih bo vodila do izboljšanja živine in do gospodarske okrepitve. Napravljeni so šele prvi koraki, postavljena je osnova zgradbi, ki bo postala v ponos Dolenjski.

Že pred svetovno vojno so se po Dolenjskem ustanovile živinorejske zadruge z namenom, da med svojimi člani krepijo smisel za izboljšanje govedi. Iz tujine so uvažali visokovredno plemensko blago in z njim popravljali nedostatke domače živine.

Dolenjski kmet pa ni hotel biti v stalni odvisnosti od tujih živinorejcev. Otresti se je hotel tujega vpliva v zavesti, da je tudi sam zmožen vzgojiti dobro živino doma na rodnih tleh, ki bo še bolj ustrezala njegovim potrebam in bo bolj navajena dolenjskega podnebja in razmer. Pred tremi leti so živinorejske organizacije pričele sistematično odbirati plemensko živino. Niso skrbele samo za dobre plemenjake, temveč so izbrale tudi najboljše krave, ki naj bi postale matere celi bodoči dolenjski goveji pasmi. Pri posameznih selekcijskih zadrugah se je uvedla kontrolna molža, da so se posamezne živali lahko nepristransko s številkami ocenile na njih gospodarsko vrednost.

Da se uvede enotnost postopanja pri tem selekcijskem delu, pri tej sistematični izberi živine, se je jeseni ustanovila Zveza selekcijskih organizacij za sivorjavo dolenjsko goved z nalogo, da vodi strokovno nadzorstvo nad pravilnim izbiranjem in da podaja smernice za bodoče delo. V zvezi je včlanjenih 29 organizacij, katerih člani imajo pod nadzorstvom 1500 najboljših krav. Vsak član meri od svojih krav, ki so priznane za izbiro, skozi vse leto mleko, tako da ob koncu leta točno ve, koliko litrov mleka je ta živi stroj predelal iz podane krme.

Zveza je zbrala in obdelala vse podatke iz leta 1933. Pripomniti je treba, da se je priznala mlečnost le tistim kravam, za katere je bilo mleko točno merjeno vse leto.

V letu 1933. se je priznala mlečnost 544 kravam za vse leto in 79 za del leta, skupaj torej 623 kravam. Največjo mlečnost so dosegle: pri Selekcijski zadrugi v Ribnici krava 62 A (5943 litrov mleka letno), pri Selekcijski zadrugi v Veliki Loki krava 24 (5842 litrov) in pri selekcijski zadrugi na Vrhniki krava 28 A (5455 litrov). Najvišjo povprečno molznost je dosegla Selekcijska zadruga na Vrhniki s povprečno količino 2794 litrov mleka letno. Povprečna molznost vseh krav v vsej zvezi pa je znašala 2288 litrov letno.

Gornji podatki, ki so zbrani iz celoletnih zapiskov posameznih živinorejcev, nam pričajo, da imamo na Dolenjskem dobre gospodarske živali, katerih kakovost se bo s sistematičnim odbiranjem od leta do leta še izboljševala.

To vztrajno in podrobno delo naših zavednih živinorejcev podpira banska uprava, ki z vsakoletno subvencijo omogoči nemoteno delo zveze. Razen pomoči banske uprave krepko podpirajo to delo s stalnimi prispevki sreski kmetijski odbori, ki so postali zadnji čas nenadomestljivi činitelji pri pospeševanju celotnega kmetijstva v dravski banovini.

„Perion" prašek za pranje je domač, boljši in cenejši

Križaljka „Radion"

Vodoravno: 1. Francoski cirkus. 5. Vrh v Mali Aziji. 6. Začetek pesmi. 7. Kaz. zaimek. 9. Kraj v Palestini. 11. Število. 12. Romanski spolnik. 15. Igralna karta. 16. Vzklik. 18. Močno angleško žganje. 23. Zaimek. 24. Vozник. 26. Zlato (frc.). 27. Kraj v Švedski. 28 Kaz. z. 30. Go. 31. Znamka avtomobila. 32. Pojem v matematiki. 34. Turški dostojanstvenik. 36. Del časa. 37. Zaimek. 38. Duhovita igra. 39. Opravljen. 40. Del voza. 42. Reka v drav. banovini. 44. Planinsko zavetišče. 4. sklon. 49. Svečenica v knjigi »Tarzan kralj džungle«. 50. Os. zaimek. 51. Južnofrancoska cvetlica. 53. Buffet v Ljubljani. 54. Človeška odlika. 55. Oče. 56. Grška črka. 57. Južno sadje.

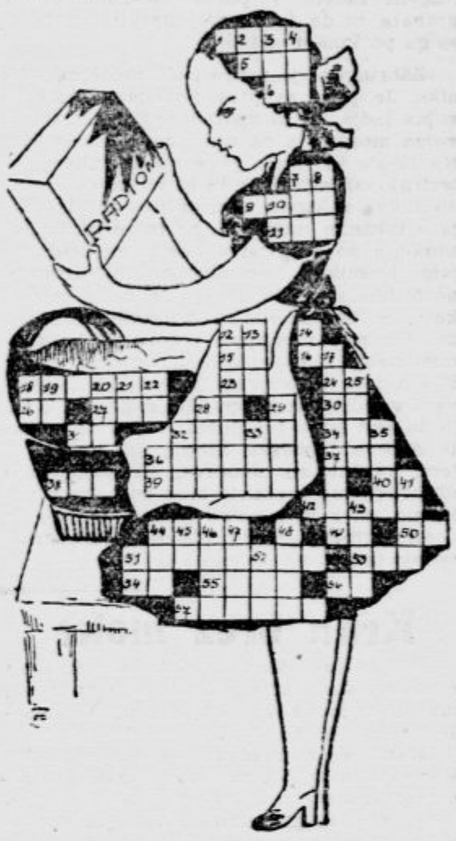

Navpično: 2. Os. zaimek. 3. Žensko ime. 4. Bivališče srečnega. 7. Rimski vladar. 8. Os. zaimek. 10. Igralna karta. 12. Lepotna trava iz dežele Sredozemskega morja. 13. Žuželka. 14. Nikalnica. 17. Moderen preparat, ki vsebuje vitamine. 18. Kje (nem.). 19. Hr. 20. Glagol. 21. Ozir. zaimek. 22. Id. 25. Ud. 28. Teža. 29. Nasprotno od »neznan«. 32. Umetnina. 33. Grška črka. 35. Bog ljubezni. 41. Prvi kralj Slovencev. 43. Igralna karta. 44. Gora v drav. banovini. 45. Predlog. 46. Vrsta (2. skl.). 47. Površinska mera. 48. Plin. 51. Kaz. zaimek. 52. Moško ime.

Rešitev križaljke „Vremenska hišica"

Navpično: 1. brr; 2. rak; 3. klor; 4. ajf; 5. tek; 6. kis; 7. vi; 8. oni; 9. Montevideo; 11. olimpijada.

Vodoravno: 1. brkat; 6. Kraljevo; 9. Mirko; 10. kino; 12. os; 13. Ra; 14. il.

OMIŠ PRI SPLITU

HOTEL BELLEVUE. Nova stavba, tekoča voda. Pension Din 60—80; za daljše bivanje zahtevajte specijalno ponudbo!

HOTEL FRANKOPAN

Aleksandrovo, otok Krk

stoji v lepi sončni legi, v neposredni bližini parobrodskega pristanišča in kopališča. Pred hotelom je velika terasa, z razgledom na morje, zavarovana pred prahom. Lepo opremljene, čiste in zračne sobe z električno razsvetljavo. Za razvedrilo večerni radio koncert, na razpolago je klavir. Voda iz izvira. Prvovrstna kuhinja, vzorna postrežba. Popolna oskrba 55 Din s sobo; pred mesecem junijem in po avgustu 50 Din, v skupinah po 10 oseb znaten popust. 69

HOTEL LONČARIĆ

SELCE (Hrvatska)

na obali blizu kopališča nasproti cerkve. Sobe s teraso, tekočo vodo, elektriko in parketi itd. Odlična renomirana domača in dunajska kuhinja. Popolni pesion Din 65—75 po legi sobe. Prospekte in informacije daje lastnik Dragotin Lončarič. 4691

KRK tri ure od Sušaka. Ugodno in mirno letovišče. Glavna sezona od 1. junija do 31. avgusta.

Hotel »Krk«, renomiran, 17 sob. Vsa oskrba Din 50—54. Hotel »Jugoslavija«. Prav na obali. Vsa oskrba 50—56 Din. Izven sezone popusti po sporazumu. Informacije in prospekte zahtevajte pri kopališčnem poverjeništvu in od hotelov.

BAŠKA na KRKU

Poznano udobno morsko kopališče na otoku Krku za odrasle, otroke in neplavače. Ugodno sončenje in odpočitek na peščeni morski obali, dolgi 1600 metrov. Dnevna parobrodska zveze s Sušakom in ostalimi mesti na gornjem Jadranu. Hoteli na morski obali (plaži) prav pri kopališču. Kopališče z kabinami in šotori. Vodovod, električna razsvetljava. Sezona od 1. maja do konca septembra. Prospekte na zahtevo pošlje Kopališka uprava Baška. Hoteli: Baška, Grandić, Velebit, Volarić, Europa. Pensioni: Jadran, Kvarner, Praha, Ruža, Tomša, Triglav, Zvonimir, Barbalić, Buffet F. C. Dujmović. 130

A. Pfk.

Dogodek

Bilo je pozno majsko popoldne. Nad mestom je ležala težka soparica. Poiskal sem si sence v drevoredu in sédel na klopico.

Ulice so bile kljub pomladni vročini živahno razgibane. Ljudje so hiteli od dela, iz uradov in tovaren. Ta reka je tekla po ulicah, se gnetla, prerivala in se na križiščih zopet razcepljala. Hiše so bruhale ljudi, druge pa jih zopet požirale.

Kam se vsem tem ljudem tako zelo mudi? Beže zbegani, sključeni, trudni in zaprašeni, se prehitevajo, ustavljajo in zopet hité, hité kakor žive halje, kakor prah usode, ki ga veter raznaša.

Z vrta sem so prihajali glasovi kavarniške godbe.

Poleg mene, na drugem koncu klopice je sedela debelušasta žena. Za trenutek je utrujena sedla, da se malo odpočije, saj ima gotovo še daleč v predmestje, bogve kam.

V tem se približa klopici lepo in čedno oblečeno dekle kakih dvajsetih let. V rokah je imela v papir zavit hlebec kruha. Vedno bliže klopice prihaja in se venomer ozira po tleh. Zamišljeno iščoč z očmi po tleh reče: »Mama, petdeset par sem izgubila«.

Očividno je prej sedela na tej klopici poleg matere.

»Kako pa naj sedaj kupim žitne kave?«, zaspiha mati, vsa srdita, vstane in udari dekle po obrazu. Sledila je še ploha očitkov.

Nekaj ljudi se je mimogrede ozrlo.

Dekle se je, zardelo od sramu, še nižje sklonilo in še vedno iskalo izgubljeni novec.

Nehoté sem pričel iskati še jaz. Res, prav pred menoj v prahu je ležal izgubljeni novec. Poberem ga in ga izročim dekletu. Sramežljivo, a vendar z nekim veselim zadoščenjem se je zahvalila. Izročila je hlebec kruha materi in zopet odhitela v trgovino.

Posedel sem še na klopici. Nastala je zopet tišina, ki jo je motilo samo škripanje peska mimoidočih. Tamle se je trudil v potu svojega obraza zajeten gospod. Roko je imel v žepu in venomer je rožljal z denarjem.

Zaželel sem si vesele poskočne godbe.

Dekle se je čez čas zopet vrnilo iz trgovine in sedlo na klopico. Med materjo in hčerjo se je pričel pogovor o vsakdanjih rečeh. Dogodek je bil hitro pozabljen, kakor da se vobče ni bilo nič zgodilo.

Čez nekaj časa vstaneta obe in odideta. Nedaleč od klopice pa se mati ustavi, šepetaje govori svoji dvajsetletni hčerki. Čul sem zadnje besede, ki jih je govorila mati: »Morebiti pa zaslužiš par kovačev«.

Pomen teh besed sem razumel šele potem, ko je dekle v zadregi zopet prisedlo na klopico.

*

Le s kakšno optiko bi človek zrl na to življenje? Ali bi gledal z mikroskopom ali daljnogledom ali z očmi živega življenja? Ali bi gledal skozi očala moralista in bi seveda obsojal, obsojal dejanja sočloveka iz svojih lastnih pregonov, iz svojega osebnega vrednotenja. Ali bi skušal podobo življenja zajeti z razumom in iskati le vzrokov za neka dejanja?

Tolstoj pravi: »Kadar nam vzrok dejanja ni popolnoma razumljiv, tedaj priznamo tistemu dejanju največji delež svobode (da je dejanje izvršeno iz svobodne volje). Če pa nam je le eden od naštetih vzrokov znan, mu že priznamo neki delež nujnosti in terjamo manj maščevanja za hudodelstvo, prisojamo čednostnemu dejanju manj zasluge. Ako imamo veliko vrsto izkušenj, ako naše opazovanje nenehoma meri na iskanje zvez med vzroki in posledicami, se nam zdijo dejanja ljudi toliko bolj nujna in toliko manj svobodna, kolikor pravilneje spajamo posledice z vzroki.

»Razsodnost je videti večja ali manjša, po večjem ali manjšem poznanju okoliščin, v katerih je bil človek, čigar dejanje se presoja, po večjem ali manjšem razumevanju vzrokov dejanja.« (Vojna in mir IV.) Isto je dejal Spinoza: »Če bi nam bili znani vzroki, bi nam bilo vse jasno.«

Naš razum pač deluje vzročno.

Razum se more udejstvovati samo tam, kjer more odgovarjati na vprašanje: »zakaj?« z odgovorom: »zato!« —

Ko so farizeji pripeljali k Jezusu prešestnico, se je le-ta sklonil in napisal s prstom na zemljo. Kaj je pisal, tega ne vem, zakaj njegove besede je razpihal veter.

Polagoma se je večerilo. Na vzhodu so se že vžigale zvezde. Poslovil sem se od sosede in odšel v to brezmilostno noč.

Čitajte tedensko revijo ŽIVLJENJE IN SVET

Elektrificirana vas

Ali se izplača elektrika v kmečkem gospodarstvu?

Elektrarne v nemški Šleziji so se odločile napraviti zanimiv poskus, da doženejo, koliko stane poljedelca, če si svoj obrat sistematično elektrificira. Kot poskusni teren so si izbrale občino Saulwitz pri Ohlavi.

Posamezna kmečka posestva, ki merijo 30 do 300 juter, bodo opremili z električnimi ognjišči, rezervoarji za vročo vodo, parilniki za krompir in vsemi mogočimi električnimi pripravami. Stroške zanje bodo nosile elektrarne same, kmetje pa bodo prvo leto plačali samo porabo toka. Množino porabljenega toka bodo računali za vsako priključeno pripravo posebej.

Gospodarsko ozadje tega poskusa je lahko umevno: elektrarne hočejo zvišati konsum toka. Ker je poraba v kmečkem okolju in v majhnih krajih običajno majhna, je razumljivo, da podeželske elektrarne ne morejo obratovati poceni, a tudi ptrošnik nima od male porabe bogve kakšne prednosti. Zato hočejo elektrarne sedaj pokazati, da imata producent in kmečki konsument pravo korist od električnega toka le tedaj, če je poraba velikopotezna in racionalna. Drugače požre že vzdrževanje prostih vodov ogromne vsote. Za poskusno dobo so elektrarne določile posebne cene, ki so dobro preračunane, tako da ne preti izguba niti njim niti odjemalcem. Če se poskus obnese, pa bodo cene po vsej priliki še manjše.

Ladja brez posadke

Dvakrat je že gorela, a ogenj je ni uničil

Nemški listi so poročali te dni, da je ciljno ladjo nemške vojne mornarice »Zähringen« zadela v polno 15centimeterska granata in da je na njej nastal požar, ki so ga pa kmalu ugasili.

»Zähringen« je pravo čudo moderne tehnike. Je prav za prav predelana starejša vojna ladja, ki jo uporabljajo za to, da se vojna mornarica na njej vadi v streljanju. Na tisoče in tisoče je v nji že lukenj, ki izvirajo od izstrelkov in ki jih morajo vedno znova zakrpati. Razumljivo je, da ladja s takšnim namenom ne more imeti posadke, a po drugi strani se mora med vajami premikati normalno naprej, drugače ne bi imelo smisla. Da pa se more premikati, je opremljena z normalnimi stroji in te stroje ravnajo s posebnimi brezžičnimi pripravami od daleč. Naravno, da so ti stroji in te priprave kaj dobro zavarovani v ladijskem trupu. Do danes — ladja je že šest let v tej službi — jim ni mogla še nobena topovska krogla do živega. O tem, kakšne so naprave, ki omogočajo »Zähringenu« kretanje brez posadke v poljubno smer in s polno brzino, je bilo že dosti ugibanja, toda Nemci podrobnosti nočejo izdati.

Ladjo s tem namenom so morali predelati seveda tako, da se ne more potopiti. Običajna razdelitev v posamezne, medsebojno zaprte nepropustne prostore ni zadostovala, morali so jo napolniti s plutovino. Te tvari so porabili toliko, kolikor znašata dve španski letini plutovine. Toda svoj namen so le dosegli, »Zähringen« zadene lahko še toliko strelov, potopiti se ne more. Pač pa ima plutovina to neprijetno lastnost, da gori. Že dvakrat se je zgodilo, da se je od ognja granat vnela, prvič l. 1930., drugič sedaj. Prvič je bilo hujše. Požar je bil tako silen, da so ga mogli obvladati šele po več dneh s pomočjo ogromnih množin vode in ogljikove kisline in s pomočjo vseh požarnih čolnov vojne mornarice ,požarnih čolnov kielskega pristanišča in mestnih gasilskih čet. Obvladali so ga končno tako, da so zgradili šamotno steno med gorečim zadnjim delom in stroji ter da so ladjo postavili na dno. Ko so jo dvignili, je trajalo dober čas, da so jo spet popravili. Četrtina vse plutovine je bila takrat spremenjena v ogenj in dim. Je pa nazoren dokaz, kako dobro je ta čudna ladja zgrajena, če jo je v vseh teh šestih letih, v toči neštevilnih granat samo dvakrat doletela takšna nezgoda.

Kruh brez moke

Svet bo imel kmalu priliko seznaniti se z novo vrsto kruha, s kruhom brez moke, vsaj brez moke v običajnem smislu besede.

Odkrili so namreč novo metodo za luščenje pšenice. Ta metoda spravlja iz lupine dragocene in zdravilne stanice, ki jih doslej niso mogli izkoristiti, in jih napravi uporabne za pripravo kruha.

Metodo so odkrili v Londonu in že mnogi ljudje na Angleškem dobivajo od tam po letalu novovrstni kruh. Vsi pravijo, da je dosti bolj okusen in ekonomičnejši. Od kar ga uživajo, so bolj zdravi in otroci jim rasejo hitreje. Mussolini, ki je novi kruh pokusil, pravi, da je to najvažnejša iznajdba za človeštvo, od kar so odkrili elektriko.

Posledica zvišane poštnine

Sosedna Avstrija je pred kratkim zvišala poštnino za pošiljke v inozemstvo. Konec maja je poštna uprava napravila obračun, da bi videla, kakšen je uspeh te akcije. Pokazalo se je, da o uspehu ne more biti govora, kajti pošiljke v inozemstvo so se močno skrčile. Trgovske korporacije so se zategadelj obrnile na dunajsko vlado z vprašanjem, ali ne misli temu nepričakovanemu efektu prilagoditi svojih ukrepov, ki naj bi se izražali v zopetnem znižanju poštnine za inozemske pošiljatve. Vlada je odgovorila, da zaenkrat še ne more sklepati o tem, ker hoče počakati še nekoliko časa, da spozna, če je ravnala prav v korist državne blagajne.

Čudno pokrivalo

Neka nadrealistična skulptura, ki je zdaj razstavljena v Bruslju, prikazuje takole poljedelstvo: z dvema koruznima storžema okrog vratu in z okrašenim hlebcem kruha na glavi

Šop pisem za 250.000 dolarjev

Kako je zvita ameriška vdova ukanila nezvestega milijonarja

Harold Mc. Cormick, 61-letni »kralj poljedelskih strojev«, se je v svojem življenju že dvakrat oženil in ločil, a to ga ni izmodrilo. Napravil je novo napako, da je lepi, 30-letni vdovi v 49 pismih zatrjeval svojo neomajno zvestobo in ljubezen. Potem pa je srečal še mlajšo in še bolj dražestno damo, ki mu je prejšnjo neomajno zvestobo tako omajala, da je sedel in napisal svoji vdovi 50. pismo, v katerem ji je na kratko sporočil, da jo odvezuje svoje ljubezni.

A mož ni računal z žensko maščevalnostjo. Čez nekoliko dni mu je mlada vdova namreč še bolj jedrnato sporočila, da še ne mara med »staro železo«, a če že ni drugače, potem mu 50 njegovih pisem rada prepusti za ceno poldrugega milijona dolarjev. Mc. Cormick je vedel, kaj to pomeni: če bi se branil, bi sledila tožba zaradi prekršitve poročnih obljub in njegova pisma, njegove goreče ljubezenske izpovedi bi prišle v javnost in rabile senzacij željni množici v zabavo. Razen tega so ameriški zakoni glede vsake neprijetnosti, ki se zgodi ženski z moške strani, neusmiljeno strogi.

Tako se ni prav nič branil, samo vsota se mu je videla malo pretirana in se je po svojem odvetniku pogajal za znižanje. Po dolgih pogajanjih so se končno sporazumeli: Mc. Cormick je prejel svoja pisma nazaj, »prevarana« vdova pa 250.000 dolarjev ali za vsako pismo 5000 dolarjev — cena, ki prekaša celo vrednost staroegiptskih pisarij. Vdova lahko postane vesela vdova: za ta denar dobi takšnih Mc. Cormickov, kolikor hoče.

Temeljiti zakonodavci

Kult nagote se je v ameriški državi Rhode Island tako razširil, da so mu oblasti sklenile stopiti na prste. Zakonodavci so šli na delo, da pripravijo primerne zakonske ukrepe, ki so jih v obeh zbornicah tudi takoj sprejeli.

Naslednjega dne pa so gospodje senatorji in poslanci zvedeli, da je bil državni guverner uporabil svojo pravico do veta in te zakone zavrgel. Ko so ga v veliki jezi vprašali, zakaj je to storil, jim je mož odgovoril, da so šli zakonodavci v svoji vnemi tako daleč, da bi bilo treba v bodoče prijeti in kaznovati celo vsakega človeka, ki bi v svojem domu in ne da bi bil kakšen drug človek prisoten stopil v svojo kopalno kad ali pa si preoblekel srajco. Takšni zakoni pa bi bili le malo preveč temeljiti.

Ribe razlikujejo zvoke

Prof Bela Farkas iz Budimpešte je na podlagi fizioloških in bioloških študij ugotovil da reagirajo ribe na gotove zvoke in da imajo organ, ki odgovarja našemu ušesu. Ta organ biva po sodbi prof. Farkasa v glavi ribe, in sicer labirintu. Ribe razlikujejo visoke tone od nizkih.

ZA KRATEK ČAS

Ona: »Že pred tednom sem ti dala pismo, da ga oddaš na pošti, a zdaj ga najdem v tvoji suknji.«

On: »Spominjam se. To je suknja, ki sem ti jo dal pred tednom, da mi prišiješ zgornji gumb. Ker gumb še manjka, suknje od tedaj še nisem oblekel.«

*

Oče prokuristu tvrdke, pri kateri je njegov sin za vajenca: »Dali ste mojemu sinu zaušnico, tega vam ne dovolim, to bi storil lahko kvečjemu šef!«

Prokurist: »Oprostite, toda jaz sem šefova desna roka.«

Brki zaradi tradicije

Mestno načelstvo v Budimpešti je sklenilo, da morajo nositi častniki budimpeštanske policije na konjih dolge brke. Zadevna odredba pravi, da dajejo dolgi brki svojemu lastniku marcialično vnanjost, obenem pa časte madžarsko tradicijo.

Nepošteni uradniki

V Kijevu je sodišče te dni obsodilo 6 sleparskih uradnikov na smrt z ustrelitvijo, 8 nadaljnjih na 10letno robijo, več drugih pa na 3 in manj leto ječo. 9 uradnikov, ki jim je bila odmerjena nižja kazen, je bilo obsojenih na leto dni zapora.

Gospodje!

Moderni vzorci blaga za letne obleke

so dospeli. Najugodnejši nakup oblek po meri je in ostane pri

Drago Schwab, Ljubljana

Čez trideset let

napoveduje angleški znanstvenik raj na zemlji

Angleški znanstvenik Haldane je izdal knjižico, v kateri opisuje svet l. 1967.

Sedanji gospodarski sistem Evrope, pravi pisec, se bo zrušil in končal z revolucijami, za zaključek pa bo še vojna. Ta vojna pa ne bo, kakor mnogi domnevajo, pomenila konec človeštva. Vendar bo v enem samem mesecu uničila eden do dva milijona civilistov.

L. 1940 se začne po Haldanejevi napovedi nazadovanje prebivalstva v Angliji. Ta doba bo dosegla višek l. 1966. V istem času pa se bo močno skrčilo tudi prebivalstvo drugih dežel. Samo Amerika in Avstralija bosta ostali na sedanji višini porodov. Nasprotno pa se bosta Rusija in Japonska množili z neverjetno naglico. Zaradi skrčenja ljudstev bodo mnoge dežele skušale odtegniti ženske industrijskemu delu. Vrnile jih bodo družini in domačemu ognjišču. Toda porodi se kljub temu ne bodo dvignili vse dotlej, dokler ne bodo priznali materinstvu posebnih časti in zaslug, ki jih v resnici ima za državo.

To spoznanje bo prodrlo v Angliji šele l. 1966, ko bo že prepozno. Anglija tedaj ne bo več velesila. Imela bo le postarno prebivalstvo in malo otroškega naraščaja. Konec druge tretjine našega stoletja bo na Angleškem samo še mnogo uradništva, trgovstva in ljudi, ki ne bodo vešči nikakršnega dela. Življenje bo tedaj na visoki stopnji. Letalstvo se bo razvilo in ojačilo, televizija bo na višku tehnike, radio in zvočni film bosta splošna ljudska last in dostopna vsakomur brez plačila. Književnost se bo približala romantiki 19. stoletja. Narodi bodo prepričani, da je doba slave za njimi in da je življenje le kruta in borna igra.

V tem času pa bo na svetu dežela, ki bo stalno povečavala svojo proizvodnjo. To bo Rusija, ki bo l. 1960 že tako organizirana, da bo imela za seboj četrto petletko. Delavci bodo dobivali velike dopuste, ki pa jih bodo uporabljali pod nadzorstvom države za vzgojo, sport in potovanja. Rusija in Amerika bosta tisti dve svetovni državi, v katerih se bo pomeril kapitalizem potem, ko bo drugod že prej propadel.

Ko bo življenje doseglo to razvojno stopnjo, se bo začela na zemlji doba, ki jo imenuje Haldane zlati čas človeškega rodu.

Vsak novorojenec bo čaščen kakor dar božji. Materinstvo bo veljalo za najvišji in najsvetejši poklic in se bo plačevalo. S psihotehniko bodo otroke preizkuševali in jim določali bodoče poklice že kmalu po 10. letu starosti. Od 12. leta naprej bodo delali pa dve uri na dan v industriji in na polju, z 20. letom pa bo že vsak zaposlen pri 30 urnem tedenskem delu. Časi bodo takšni in delo se bo tako cenilo, da bo imel vsak duševni in ročni delavec po tri mesece dopusta letno, zaslužek pa bo tako dober, da bodo zaslužile odrasle osebe okroglo 1000 dinarjev, otroci pa po 300 Din tedensko. Civilizacija bo dosegla takšno stopnjo, da bosta vsakemu državljanu letno na državne stroške dovoljena dva obiska pri zdravnikih, ki ga bodo morali brezplačno preiskati in ugotoviti njegovo zdravstveno stanje. Na vsakih 100 prebivalcev bo tedaj prišel po en zdravnik. Bolezni bodo odvračali s profilaktičnimi sredstvi in to bo ljudem v splošnem podaljšalo življenje preko 70. leta.

Haldane razpravlja tudi o kirurški vedi in pravi, da bo zdravniška spretnost za operacije pljuč in srca posebno velika in uspešna. Ljudsko življenje bo tudi mnogo udobnejše kakor danes, stanovanjske tesnobe ne bo več, vsakdo se bo kretal v svetlih in dovolj velikih prostorih. Zasebna gospodinjstva bodo izginila, kajti hrano bodo ljudem dobavljale avtomatične kuhinje, ki bodo v vsaki hiši. Z eno besedo, čez trideset let se bo naselil na zemlji raj. Ljudje bodo imeli več svobode kakor danes in večja pravičnost bo tudi pomagala vsem do prepričanja, da so srečnejši od svojih prednikov.

Tretja vrsta vodika

Pred nekaj leti so še mislili, da so atomi najlažjega znanega plina, vodika, vsi iste vrste. Po tem naziranju bi sestojal vodikov atom iz pozitivno nabitega jedra in iz tropa negativno nabitih elektrodov, ki krožijo okrog njega. Pred dvema letoma pa so trije ameriški učenjaki odkrili vrsto vodika, ki vsebuje dve jedri. Imenovali so ga težki vodik. To odkritje je bilo eno najzanimivejših v zadnjih desetletjih in važno ne samo za teoretično fiziko, temveč za celo vrsto znanosti.

Kakor pa poročajo sedaj iz Amerike, se je raziskovalcem na vseučilišču v Princetonu posrečilo odkriti še tretjo različico vodika, ki vsebuje v svojih atomih po tri jedra. Vsako teh jeder zase sliči jedru navadnega vodika, okoli njih pa kroži en sam elektron. Zanimivo je, da je uspelo novi atom pridelati že umetno. Če bombardirajo medsebojno atome težkega vodika, nastane zanimiva reakcija: stvori se atom navadnega in atom trojedrnega vodika.

Kriminalni pisatelj umrl od strahu

Na nenavadno tragičen način je umrl znani praški kriminalni pisatelj Gabrijel Bernard, znan tudi kot glasbeni kritik. Pred Bernardom se je te dni ponoči ustavil neki krošnjar in mu v šali pomolel pod nos čopič iz mehke dlake. Bernard se je tega tako prestrašil, da se je brez glasu sesedel in kmalu nato umrl. Zadela ga je kap. Krošnjarja so zaprli.

Slovanska bodočnost v Evropi

Na slavnostni seji madžarske Statistične družbe je predaval te dni predsednik ustanove dr. Bela Kenez, bivši minister, o populacijskem problemu Evrope. Izjavil je, da se ne sme pripisovati gospodarskim činiteljem nikak prevelik vpliv v pogledu naraščanja prebivalstva. Anglija bo dosegla višek obljudenosti l. 1950., Nemčija pa l. 1960. L. 1980. pa bodo imeli absolutno večino v Evropi Slovani.

V življenju pes, po smrti človek

V Miškolcu je umrl berač, ki ga je poznalo vse mesto, 70letni Mihael Kormosz, ki so ga zaradi njegove brade imenovali madžarskega Franca Jožefa. Ko so pregledovali beračevo zapuščino, so našli v raztrganem suknjiču 900 pengöv in poleg njih pismo, v katerem je pokojnik sporočil, naj ga dostojno pokopljejo. »Če sem moral živeti kakor pes,« je zapisal Kormosz, »hočem imeti vsaj pogreb kakor se spodobi dostojnemu človeku.«

Zak. usk.

Zora voda

proti sivim lasem!

Ne barva, temveč vrača sivim lasem prejšnjo naravno barvo.

Odobrena od higijenskega zavoda v Ljubljani pod št. 2392-933 kot za zdravje popolnoma neškodljiva. Uspeh siguren in trajen. Cena steklenici brez poštnine Din 35.—.

ZORA VODA I. OREL

ZAGREB, Radićeva (Duga) ulica 32

Pri naročilu navedite vašo naravno barvo las. 63

Byrd otvarja svetovno razstavo

Lansko leto si je vodstvo svetovne razstave v Chicagu dovolilo posebno senzacijo pri njeni otvoritvi: otvoril jo je prav za prav žarek od 40 svetlobnih let oddaljene zvezde Arktura. Letos pri zopetni otvoritvi pa stopi v akcijo admiral Byrd.

V svoji samotni ledni kočí, sredi antarktične ledene puščave in stotine kilometrov od svojih ekspedicijskih tovarišev bo pritisnil na tipko svojega brezžičnega aparata in skoraj istočasno bo brezžični val iz tega aparata v Chicagu vključil električni tok, od katerega bodo zagorele žarnice, znamenje, da je razstava odprta. Za uslugo, ki jo stori Byrd razstavi, se mu bo ta oddolžila tako, da bo oddajala vsako nedeljo radijski koncert za Antarktido oz. Byrdovo ekspedicijo, ki bo po drugi strani vsako nedeljo poročala o svojem delu.

Odlikovanje, ki je nekaj vredno

Sovjetska vlada je sklenila, da bodo imetniki Leninovega in drugih visokih sovjetskih odlikovanj v bodoče dobivali elektriko in plin zastonj, zastonj si bodo lahko dali prati tudi svoje perilo v državnih pralnicah. Zadnje velja za državne pralnice za sedaj samo v področju moskovskega mestnega sovieta

Knjižnica namestu spomenika

Belgijski ministrski svet je te dni razpravljal o nekem pismu pokojnega kralja Alberta, ki je izrazil željo, naj se mu po smrti ne postavlja spomenika, pač pa naj se namestu njega ustanovi knjižnica. Kralj Albert je bil namreč vedno velik knjigoljub. Ministrski svet je odobril kraljevo željo in jo bo zdaj predložil še v formalno potrditev bruseljskemu parlamentu.

Prvakinja vedeževalk

Madame Lenormandova je pravilno napovedala Robespierreu padec, Dantonu smrt in Bernardotteu prestol

Proti koncu 18. stoletja in v prvih desetletjih 19. stoletja je živela v Parizu »madame Lenormand«, pravzor vseh današnjih vedeževalk za elegantni svet. Ko so po padcu Napoleona I. Burbonci zasedli francoski prestol, so strogo prepovedali vsako vedeževanje in Lenormandova je svojo obrt uganjala lahko samo na skrivaj, ob največji previdnosti. Le s težavo si dospel do nje, dasi je bila njena čakalnica vedno polna kakor čakalnica kakšnega zdravnika.

Stranke je sprejemala v majhni sobi za komaj vidnimi tapetnimi vrati. Soba ni imela oken, svetloba je prihajala vanjo skozi odprtinico v stropu.

Vsak, ki je prišel prvič k sloveči vedeževalki, se je je moral naravnost prestrašiti. Njeni sodobniki jo opisujejo kot tako grdo žensko, da si je grše človek ne bi mogel izmisliti. Bila je videti kakor grozotna, s strupom napolnjena krastača. Eno oko ji je bilo stekleno, z drugim pa je obiskovalca gledala, kakor da ga prebada s sulico. Na glavi je imela vedno krzneno kapo. Stene so bile polne pribitih netopirjev, nagačenih sov, okostij in podobne ropotije.

Prvo vprašanje, ki ga je vedeževalka zastavila vsakemu obiskovalcu, je bilo to, da-li si želi male ali velike igre, nato ga je vprašala z debelim basom po starosti, najljubši barvi in najljubši živali. Končno mu je z zapovedujočim glasom dejala, naj dvigne igro, nakar je začela vedeževati.

Lenormandova se je rodila 1768 in je že l. 1790. veljala za veliko vedeževalko. Sam Robespierre in Saint-Just sta jo baje često obiskala in vprašala za svet, Dantonu je napovedala padec, ko je bil na višku moči, Bernadottu je prerokovala prestol v severni deželi, prvi ženi Napoleona I. je tudi napovedala padec. Umrla je leta 1843. in je ostavila veliko imetje, ki si ga je pridobila s svojim vedeževanjem.

Pri zapeki, motnjah pri prebavi, gorečici v želodcu, krvnih navalih, glavobolu, splošni slabosti vzemite zjutraj na tešče kozarec **»Franz Josefove« vode.** Po izkušnjah nabranih na klinikah za notranje bolezni je **»Franz Josefova« grenčica** izvanredno dobrodelno odvajalno sredstvo. **»Franz Josefova« voda** se dobi v vseh lekarnah, drogerijah in specerijskih trgovinah.

S 25.000 svečami na morsko dno

Posebno v vojnem času se je potopilo mnogo ladij z dragocenim tovorom, deloma iz čistega zlata. V zadnjih letih poskušajo številne ekspedicije dvigniti te zaklade; zlasti se bavijo s tem poslom italijanske družbe.

Baš te dni je odplul neki italijanski parnik proti Tunisu, da bi tam dvignil zaklad, ki se je potopil z nekim torpediranim angleškim parnikom v času svetovne vojne. Meritve so pokazale, da leži parnik v globini 250 m. Pri tej globini je treba že prav posebnih potapljaških naprav, da obvarujejo potapljače silnega vodnega pritiska. Vsak teh potapljaških aparatov ima svojo zalogo stisnjenega zraka, ki omogoča delo in povratek na površino celo v primeru, da bi se cev za dovajanje zraka pretrgala. Potapljaška naprava ima nadalje električno žarnico za 25.000 sveč, kajti tema v tej globini je že popolna. Računajo, da bo dviganje zaklada zahtevalo tri mesece.

Francozi iščejo nove besede

Vsako leto zleti na Francoskem nekoliko tucatov besed v koš. Akademija znanosti, ki je zadnja instanca za besedni zaklad francoščine, se ob vsaki novi besedi vpraša, da-li ustreza jezikoslovno zgodovinskim zakonom, in če jo s tega stališča zavrne, potem je ne napiše in natisne nihče več.

Še pred poldrugim tednom je zavrgla n. pr. besedo, o kateri se je izkazalo, da jo je stvoril neki telegrafist iz dveh besed, ki ju je bil napačno razumel. Sedaj pa je zavrgla tudi izraz »umetna svila« in išče izjemoma besede, ki bi ga nadomestila. Predlagali so izraz »setine«, katerega koren bi izviral isto tako kakor »soie« iz latinskega »seta« (svila), razen tega pa predlagajo tudi izraz »chardonée« po izumitelju umetne svile, grofu Chardonnetu.

Pisma Dostojevskega

Ruska akademija znanosti bo v bližnjem času dopolnila izdajo Dostojevskega del z izdajo zanimive korespondence. Gre za doslej neobjavljena pisma velikega pisatelja, ki jih je pisal svojemu bratu in nekaterim pisateljem.

ANEKDOTA

Rihard Wagner je l. 1877. dirigiral koncerte v Londonu. Pri teh koncertih je sodelovalo več nemških godbenikov, med njimi tudi Otto Deichmann. Na neki skušnji za koncert se je Wagner nepopisno jezil na pihala, ki niso ustrezala njegovi volji. Obrnil se je k Deichmannu z besedami: »Povejte godcem, da jih bom po vrsti pometal iz orkestra, če ne bodo parirali. Prestavite jim to na angleški.« Deichmann je polagoma vstal in prevel Wagnerjev izbruh z besedami: »Gentlemeni — mister Wagner razume velike težave, ki jih imate z njegovo glasbo in vas najvljudneje prosi, da se potrudite in ga ne razburjate brez potrebe.

VSAK DAN ENA

Kopel

»Saj ta voda je vendar prevroča za otroka!«

»Že res, milostiva, toda otrok ne ume čitati, koliko stopinj kaže toplomer!«

Vremenski pregled

Zopet so nas zadele vremenske nime, nalivi, nevihte, deževje in povodnji. Pa kar nenadoma, in v času, ko ni bilo pričakovati. Saj so pri nas povodnji v junijskem terminu bolj redek pojav, skoro v vseh mesecih se dogajajo pogosteje nego sedaj na začetku poletja.

Ob koncu prejšnjega tedna se je bil visoki zračni tlak v območju Velikobritanskega otočja znova ojačil in v nedeljo je bilo jezero anticiklona zopet nad Anglijo in Škotsko pa celo prav močno, dočim je gospodoval nad vzhodno in južno Evropo nizek zračni tlak.

Ta barična situacija je sprožila krepke severne vetrove in v široki fronti je hladnejši zrak udaril proti jugu ter ob Danski in čez Severno morje strujil proti Evropi, tako, da je poglavitni del Nemčije preplavil že v toku nedelje, do ponedeljka zjutraj prodrl tudi že v Alpe in v Podunavje. Zadevajoč ob toplejši celinski zrak so hladne severnooceanske zračne mase povsod povzročile močno pooblačenje in padavine, povečini združene z močnimi nevihtami. V vsej prvi polovici tedna je anticiklon vztrajal v bližini Anglije, prožeč brez prestanka proti jugu hladne zračne mase od polarnih in severnih oceanskih predelov. Zato je imela vsa večja severnozapadna polovica Evrope zelo hladne dneve, obilo oblačnega vremena, pa dežja in neviht.

Posebno mnogo dežja je bilo v naših krajih, pa v ostalih vzhodnih Alpah in tudi v nekaterih sudetskih predelih ter severnih Karpatih. Obilico padavin je tu povzročila razen navedenih činiteljev krepka depresija, ki se je od nedelje na ponedeljek stvorila na južni strani Alp in nad severnim Jadranom ter zgornjo Italijo, potem pa se vzdignila in se v toku torka pomikala čez naše kraje in čez Podunavje na Poljsko, prinašajoč vsem pokrajinam ob potu zelo mnogo dežja. Ta pot depresij je v vremenskih kronikah prav znana in zelo slabo zapisana; kadar se depresija pomika po nji od Jadranskega morja na sever proti poljski zemlji, prihajajo od vseh strani zle vesti o nalivih in povodnjih. Zakaj v severnozapadnem sektorju ciklonskega sistema prihaja do veljave hladen severni zrak, po južnovzhodnem sektorju pa se meša z njim topli in zelo vlažni zrak, ki ga je vetrovni sistem potegnil s seboj iznad razgretega Sredozemskega morja. Silni nalivi z nevihtami morajo biti posledica takega vremenskega dogajanja in so bili tudi to pot.

V drugi polovici tedna se je vremenska situacija izboljšala. Depresija se je oddaljila proti vzhodu in z njo slabo vreme, za njo se je razprostrl znova visok zračni pritisk in pod vplivom prevlade anticiklonskega režima smo dobili znova bolj suhe in toplejše dneve. Razen skrajnega juga in jugovzhoda pa ima vsa Evropa še vedno prehladno vreme za ta letni čas.

Vremensko poročilo

Številke za označbo kraja pomenijo: 1. čas opazovanja, 2. stanje barometra, 3 temperatura, 4. relativna vlaga, v %, 5. smer in brzina vetra, 6. oblačnost 1—10, 7. padavine v mm, 8. vrsta padavin.

Temperatura: prve številke pomenijo

9. junija

Ljubljana 7, 766.4, 12.6, 91, mirno, 10, —, —
Ljubljana 13, 763.2, 12.6, 42, SSE2, 4, —, —
Maribor 7, 765.4, 13.0, 90, mirno, 0, —, —; Zagreb 7, 765.7, 15.0, 80, mirno, 5, 0.4 dež; Beograd 7, 764.1, 16.0, 70, W1, 0, —, —; Sarajevo 7, 764.6, 14.0, 80, mirno, 0, 1.0, dež; Skoplje 7, 762.8, 20.0, 60, NW2, 5, —, —; Split 7, 762.7, 22.0, 50, S9, 1, —, —; Kumbor 7, 761.7, 24.0, 50, N2, 1, —, —; Rab 7, 765.1, 20.0, 50, mirno, 0, —, —.

Temperatura: Ljubljana 22.6, 11.0; Maribor 23.0, 11.0; Zagreb 22.0, 13.0; Beograd 25.0, 13.0; Sarajevo 25.0, 11.0; Skoplje 31.0, 17.0; Split 30.0, 18.0; Kumbor — 19.0; Rab —, 17.0.

Repertoar

DRAMA.

Začetek ob 20.

Nedelja, 10.: Ob 16 uri Kulturna prireditev v Črni mlaki. Letno gledališče v Tivoliju. Izven. Znižane cene od 6 do 20 Din. V primeru deževnega vremena ob 20. uri v drami Gospoda Glembajevi. Izven. Cene od 5 do 14 Din.
Ponedeljek, 11.: Goljemanov. Red B.
Torek, 12.: Pravica do greha. Gostovanje v Kranju. Izven. Operna produkcija Državnega konservatorija.

OPERA.

Začetek ob 20.

Nedelja, 10.: Trubadur. Gostujeta Zinka Kunc in Pavel Marion Vlahovič. Izven.
Ponedeljek, 11.: Zaprto.
Torek, 12.: Katja Kabanova. Red C.

MOŠKI,

ki trpite na sekualni nevrasteniji, odnosno impotenci, nezadostni funkciji spolnih žlez, duševni depresiji, poskusite

OKASA TABLETE

ki so od mnogih zdravnikov preskušene in odobrene kot hormonski preparat. Naročila in vprašanja naslovite na zastopnika: Lekarna Hofer, Zagreb, oddelek Okasa, Preradovićeva 40. Zahtevajte v vseh lekarnah. — Ogl. reg. Sp. br. 382-28/III. 1934.

Odgovor geodetov predlogu agronomov

Udruženje geometrov in geodetov, sekcija Ljubljana, nam je poslalo naslednje pismo s prošnjo za objavo: »Jutro« je 6. t. m. objavilo želje, predloge in zahteve agronomov dravske banovine, ki so resumirane v resoluciji. Z zanimanjem in odobravanjem je javnost sledila resoluciji, ki stremi za povzdigo kmetijstva. Resolucija omenja tudi predlog o reorganizaciji urada za agrarne operacije. Tudi ta predlog bi bil simpatično sprejet, ako bi se izvršila reorganizacija objektivno in po načelih, ki veljajo v vseh kulturno-naprednih državah.

Ta predlog hoče geodete, zaposlene pri gornjem uradu, kratkomalo degradirati za pomožno osobje. S tem predlogom ni tangiran samo geodetski stalež dravske banovine, temveč vse države. Dvomimo, da je ta predlog izšel iz vrst agronomov, če pa se je to zgodilo, tedaj moramo ugotoviti, da so naši agronomi o tehničnem delu pri agrarnih operacijah zelo enostransko informirani. Skoroda vsaka agrarna operacija je tesno zvezana z geodetskim delom, ki znaša 80 do 90 odst. vsega tehničnega dela. Mirno lahko trdimo, da urad za agrarne operacije brez geodetskega osobja ni življenja zmožen. Izjave kmetov in statistični podatki jasno pričajo, koliko dobrega je ta urad že storil za kmetijstvo. Z 80 do 90 odstotnim delom so k tem dobrinam pripomogli ravno oni geodeti, ki jih ta predlog namerava uvrstiti med pomožno osobje.

Ako pogledamo v sosednje države v katerih obstojajo slični uradi, vidimo, da so geodeti zaposleni kot sodelujoči ali celo vodilni organi, nikjer pa ne kot pomožni. Ako prevzema danes Avstrija v urade za agrarne operacije samo kulturne inženjerje, tiči vzrok v tem, da izvrši vse za agrarne operacije potrebne meritve centralni zemljemerski urad »Bundesamt für Vermessungswesen«, ki ima značaj ministrstva. Ta urad je organiziran po najmodernejših načelih in se izpopolnjuje skoro iz samih geodetov, ki zavzemajo v tem uradu položaje načelnikov oziroma izvršujočih uradnikov. Ako vrši ta urad vse meritve, je jasno, da odpade potreba geodetskega osobja pri agrarnih operacijah.

Tudi Bavarska ima komasacijske urade, v katerih zavzemajo zemljemerski inženjerji (Vermessungsingenieure) vodilna mesta, kulturno-tehnična dela pa izvršujejo kulturni tehniki s srednješolsko kvalifikacijo. Navajamo samo ta dva primera, ki jasno dokazujeta, da se niti v enem niti v drugem primeru ne smatrajo geodeti kot pomožno osobje, pač pa kot sodelujoče odnosno celo kot vodilno osobje. Mnenja smo: če se že pristopi k reorganizaciji nekega urada, je potrebno graditi in izpopolnjevati, ne pa, namenoma poniževati en stan v prid drugega.

Spet požar v Cerknici

Cerknica, 9. junija

V četrtek okrog 9. popoldne je bil pri nas spet požar, ki je uničil posestniku Matužanu pri Sv. Roku vse lesene dele hiše s skednjem in hlevom vred. Zgorela sta tudi slamoreznica in precej sena. Škoda je le delno krita z zavarovalnino.

Kako je nastal požar ni znano. Domnevajo, da je iskra iz dimnika zanetila slamnato streho. Na kraj nesreče so prihiteli domači gasilci katerim so se pridružili še gasilci iz Dolenje vasi. Gasilci so rešili hišno opravo in živino ter omejili požar, ki je bil pri nas že tretji v dobi enega meseca.

Počitniški dom realne gimnazije profesorja Rainerja v Mauer pri Dunaju.

V lastnem velikem parku prostor za tenis, bazen za plavanje, gojitev vseh sportnih panog, dobra, obilna prehrana. Jezikovni tečaj za inozemce, pomoč v vseh predmetih srednješolskih otrok. Mauer pri Dunaju, Langegasse 113 — telefon Atzgersdorf 833 (Dunajska telefonska mreža). 4609

ŠOTORE,

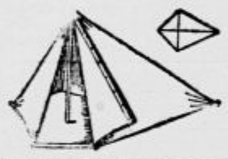

nahrbtnike, poljske postelje, spalne vreče, vrtne solnčnike, vrtno pohištvo. Izdelki: Jugostekstil d. d. Osijek 4764

Tužnim srcem naznanjamo žalostno vest, da je naš dragi brat

JOŽE SKUBIC

po dolgi in težki bolezni, previden s sv. zakramenti mirno v Gospodu zaspal.

Pogreb se vrši 10. t. m. ob ½5. popoldne iz mrtvašnice Vidovdanska št. 9. 5506

Žalujoči bratje in sestre.

V globoki žalosti naznanjamo, da nam je umrl dragi soprog, oče, stric, tast in ded

Vasilij M. Rodionov

KOZAŠKI CARSKI DIVIZIJSKI GENERAL

dne 8. junija ob 16. uri v 75. letu starosti.
Pogreb bo v Kranju v nedeljo, dne 10. junija ob 17. uri.
Kranj, dne 9. junija 1934.

***Obitelji:* Rodionov, dr. Novoseljsky, prof. Erdely, inž. Šulc.** 5507

S 1. septembrom 1934 se oddajo

trgovski prostori in stanovanje

v hiši št. 140 v Kočevju, v katerih se nahaja lekarna v najem. Hiša se eventuelno tudi proda. Interesenti naj se javijo pri gospodu dr. Hansu Arkotu, odvetniku v v Kočevju. 4751

Za prodajo separatorjev in drugih strojev za molžnjo, hladilnih strojev, za sirove hlebe in druge potrebščine pri molžnji iščemo povsod

ZASTOPNIKE

Ponudbe na oglasni oddelek »Jutra«. 5455

Podružnica inozemske tekstilne tvrdke

išče tuzemsko produkcijsko tvrdko

da bi prevzela v razpečavo in prodajo že dolga leta v vsej državi dobro vpeljane aparate. Na željo z delkredere. Ponudbe na ogl. odd. »Jutra« pod »Zanesljiv uspeh«.

Na križišču centruma Ljubljane oddamo za 1. avgust v I. nadstropju

komfortno stanovanje

obstoječe: iz 5 velikih sob in dveh kabinetov, primerno tudi za poslovne lokale za:

zdravnike
zobozdravnike
zavarovalnice
odvetnike
agenture
modne salone. 4740

Vprašati v oglasnem oddelku »Jutra«.

Razpis

Občina Sevnica razpisuje

mesto živinozdravnika.

Interesenti naj se obrnejo pismeno ali osebno radi tozadevnih informacij na občinski urad v Sevnici. 5499

Občina Sevnica.

VRTNE SOLNČNIKE

Izdeluje: BELA PETTMANN Zagreb, Masarykova c. 9. Izvršuje tudi preoleke. — Zahtevajte brezplačni ilustrovani cenik! 121

DOBRO IN PRIJETNO SREDSTVO ZA ZDRAVLJENJE ŽELODCA IN ČREVESJA

za otroke in odrasle je prašek »Magna« purga, ker čisti brez bolečin, je prijetnega okusa, a obenem osvežuje in desinficira želodec in črevesje ter prepreča s tem težka obolenja. Ako zaužijete redno po vsaki jedi na konici noža v pol čašici vode prašek »Magna«, pospešuje to prebavo, odpravi odvišno želodčno kislino, zoprn dih iz ust, draženje k kolcanju, vzpehavanje in zgago. Pomaga tudi pri katarju želodca in črevesja, bolezni jeter, želodčnih krčih, hemoroidih in čirih v želodcu.

»Magna« prašek se dobiva v lekarnah. Zavojček Din 4.— .

Reg. S. br. 1178-32

„Fototehnika“ Prešernova 9 (Poleg glavne pošte)

Vas gotovo zadovolji s svojim kvalitetnim blagom in strokovnim delom. Filmi že od Din 12.— naprej; razvijanje Din 1.—, (finozrnato Din 3.—), kopiranje Din 1.—; papir 9/12 matt ali polmatt pak. Din 6.—.

Ugodne cene za nove in rabljene aparate. Industrijsko fotografir. razglednic. Po pošti obratno. 5510

Tekoči pralni lug „PERICA“

prekaša vsa druga sredstva za hitro in uspešno pranje perila, podov, stopnic itd. — »PERICA« je najboljša pomočnica gospodinj in peric. — Dobi se povsod po izredno nizki ceni 1 steklenica Din 4.—. Glavna zaloga: 5509

R. Hafner, Ljubljana VII., Celovška 61

Lesna industrija ‚Javor‘ v Logatcu

razprodaja

ZALOGO POHIŠTVA

tudi na vložne knjižice

v Ljubljani, na Masarykovi cesti štev. 12.

OTOK RAB

idealno letovišče in morsko kopališče.

Informacije daje brezplačno kopališčno poverjeništvo otoka Raba.

NE BOSTE SE KESALI ČE KUPITE

NATIS

KREMO ZA BRITJE

KREMA BREZ PRIMERE, KI VAM PRIHRANI VSO JEZO Z BRITJEM. POSEZITE PO NJEJ IN VIDELI BOSTE, DA JE TUDI

BRITJE KRASEN UŽITEK

UGODNA PRILIKA ZA NABAVO

ŽIME

za žimnice, fotelje, divane ter za vsa tapetniška in sedlarska dela

se vam nudi na ljubljanskem velesejmu v paviljonu »F«, kjer vam najbolje postreže tvrdka

VILKO MASTERL

PREDILNICA ZA ŽIMO — STRAŽIŠČE PRI KRANJU

NIZKE CENE. 4855 PRVOVRSTNO BLAGO

Mizarske stroje

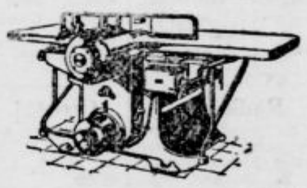

nove in rabljene v najboljšem stanju si lahko ogledate v našem skladišču v pogonu. Istotam se predvaja tudi TROSTRANI SKOBELNI STROJ za izdelovanje ladijskega poda, katerega CENA JE TAKO NIZKA, DA SI GA MORE NABAVITI VSAKDO, KI GA LE MALO POTREBUJE.

Velesejma se nismo udeležili in VAS VLJUDNO VABIMO NA BREZOBVEZEN OBISK.

NE ZAMUDITE PRILIKE UGODNEGA NAKUPA.

KLEIN & STIEFEL FULDA

zastopstvo

PETER ANGELO d. z o. z., LJUBLJANA, Tyrševa 31
telefon št. 3249 4603

KUPIM STANOVANJSKO HIŠO

Plačam polovico v gotovini, drugo v hranilnih knjižicah. Vrednost do enega milijona dinarjev. Posredovalci izključeni. Ponudbe poslati na oglasni oddelek »Jutra« pod »STANOVANJSKA HIŠA«. 5513

KONJSKA STRUNA (Rosshaar) „ŽIMA“

žimo za žimnice (madrace) najboljše kvalitete, vsake vrste in v vsaki množini dobite vedno pri tvrdki

FRANC JEŠE, tovarna žime, Stražišče pri Kranju.
Vzorci franko! Ustanovljeno 1768. Cene nizke!

PRISTEN DOMAČ BRINJEVEC 46 %

prodajam gostilničarjem, hotelirjem in kavarnarjem po najnižjih cenah. Pišite še danes za brezplačen vzorec na naslov IVAN SCHLEIMER, KOČEVJE 81. 550

PRODAM CELOKUPNO ZALOGO ŽELEZNINE

za hranilne knjižice od Mestne hranilnice ljubljanske, Ljudske posojilnice ali pa Kmetske posojilnice. Interesenti naj se javijo pod »ŽELEZNINA« na oglasni oddelek »Jutra« 5513

Zastopnika

za Dravsko banovino s sedežem v Ljubljani iščemo za prodajo svetovno znanih National kontrolnih blagajn. Gospodje s vsaj srednješolsko naobrazbo v starosti od 30 do 40 let, ki se zanimajo in ki bi bili voljni posvetiti ves svoj čas prodaji in vsakemu obratu potrebnih blagajn, naj javijo svoje ponudbe po možnosti s sliko na

National Cash Register Co., prometno poduzeče
ERNEST R. PURT, ZAGREB, Ilica br. 11 5504

PERJE

Kokošje, purje, gosje, račje, navadno, s strojem čiščeno in čohano.

Vzorci se pošiljajo brezplačno in franko.

Dobavlja se v vsaki množini

E. Vajda, Čakovec
Telefon štev. 59, 60, 3, 4.

CENE PERJA ZELO ZNIŽANE. ZAHTEVAJTE CENIK IN VZORCE, KI JIH DOBITE BREZPLAČNO!

ZAHVALA.

Vsem, ki so nam izrazili ob smrti našega ljubljenega

BORISA

svoje sočutje na kakršenkoli način, posebno č. o. g. dr. Tomincu Romanu, ki mu je donesel tolažila svete vere, in prijatelju Dušanu Smodeju, ki mu je bil v zadnjih trenotkih v pomoč, dalje onim, ki so ga obsuli s cvetjem, in onim, ki so ga spremili na njegovi zadnji poti v tako velikem številu, zlasti tovarišicam in tovarišem akademikom, sošolcem in sportnikom, izrekamo svojo globoko zahvalo.

Posebno se zahvaljujemo za ginljivo petje Akademskemu zboru, pevskemu zboru Glasbene Matice in pevskemu zboru Akad. društva »Jadran«. Iskrena hvala tudi za presunljive besede ob odprtem grobu gg. Verbiču, predsedniku Akad. d. »Jadran«, dr. Lapajnetu, predsedniku sportnega kluba »Ilirije« in g. Bergerju kot sošolcu.

Vse pa prosimo, da z nami vred ohranijo našega Borisa v najlepšem spominu.

Maša zadušnica se bo brala v torek, dne 12. t. m. ob 7. uri v frančiškanski cerkvi.

V Ljubljani, dne 9. junija 1934.

5501 **DR. JANKO, MIRA in NEDA ŽIROVNIK.**

CENE MALIM OGLASOM

Po 50 par za besedo, Din 2.— davka za vsak oglas in enkratno pristojbino Din 3.— za šifro ali dajanje naslovov plačajo oni, ki iščejo službo. Najmanjši znesek za enkratno objavo oglasa Din 12.—. Dopisi in ženitve se zaračunajo po Din 2.— za vsako besedo, Din 2.— davka za vsak oglas in enkratno pristojbino Din 5.— za šifro ali dajanje naslovov. Najmanjši znesek za enkratno objavo oglasa Din 20.—. Vsi ostali oglasi se zaračunajo po Din 1.— za besedo, Din 2.— davka za vsak oglas in enkratno pristojbino Din 5.— za šifro ali dajanje naslovov. Najmanjši znesek za enkratno objavo oglasa Din 17.—.

Mali oglasi

Ponudbam na šifre ne prilagajte znamk! Le, če zahtevate od Oglasnega oddelka »Jutra« odgovor, priložite **Din 3.- v znamkah.**

Vse pristojbine za male oglase je plačati pri predaji naročila, oziroma jih je vposlati v pismu obenem z naročilom, ali pa po poštni položnici na čekovni račun, Ljubljana štev. 11842, sicer se zaračuna k zgoraj navedenim pristojbinam še manipulacijska pristojbina Din 5.—.

Vsa naročila in vprašanja, tičoča se malih oglasov, je naslavljati na: Oglasni oddelek „Jutra", Ljubljana.

Službo dobi

Beseda 1 Din, davek 2 Din, za šifro ali dajanje naslova 5 Din. Najmanjši znesek 17 Din.

Trg. pomočniku (ci) nudim sigurno eksistenco s prevzemom manjše trgovine na deželi. Ponudbe na oglasni oddelek »Jutra« pod »Za začetnika«. 15664-1

Dve pletilji za telovnike iščem takoj. Stanovanje in hrana v hiši. One s plet. strojem naj se javijo takoj na naslov: Marko Krovinović, Kariovac, Riječka ul. 86. 15728-1

Šoferja trezenega, s kavcijo v gotovini sprejmem za letovišče. Ponudbe na oglas. oddelek »Jutra« pod »Zanesljiv šofer«. 15769-1

Prodajalko mešane stroke, sprejmem. Ponudbe na naslov: Julija Tome, Kozarje 69, Dobrova 15821-1

Gospodično dobre kunanjosti, s primerno šolsko izobrazbo, kavcije zmožno, sprejmem kot začetno plačilno natakarico v Komenskega ulici št. 26. 15837-1

Prodajalko pošteno in pridno sprejmem takoj v trgovino mešanega blaga. Ponudbe na oglasni oddelek »Jutra« pod značko »Dobra«. 15832-1

Pletilja z 20—30 tisoč Din sprejmem kot družabnico k pletarni za povečanje obrta. Uspeh zajamčen. Naslov v oglasnem oddelku »Jutra«. 15776-1

Šivilja dobre izvežbane, sprejmem na dom. Ponudbe na oglasni oddelek »Jutra« pod »Šivilja«. 15806-1

Kuharico za zavod iščemo za takoj. Naslov v oglasnem oddelku »Jutra«. 15725-1

Za nov hotel. obrat s restavracijo, iščemo vsekovrstno osebje. Ponudbe na oglasni oddelek »Jutra« pod »Letovišče«. 15700-1

Prikrojevalko za damsko perilo sprejmem. Prednost imajo tiste, ki so že delovale v večjem podjetju. Ponudbe s prepisi spričeval na oglasni oddelek »Jutra« pod »Prvovstna«. 15658-1

Šofer za avtotaksi v Celju, dobi takoj mesto. Ponudbe na podružnico »Jutra« v Celju pod značko »Trezen«. 15751-1

Samostojne modistinje iščem za Ljubljano in Zagreb. V poštev pridejo take, ki imajo obrt za takoj. Naveti je mesečno plačo. Ponudbe na oglas. oddelek »Jutra« pod šifro »Modistka«. 15633-1

Blagajničarko sprejme s 15. junijem modna trgovina. Ponudbe na oglasni oddelek Jutra pod »Zanesljiva 120«. 15644-1

Manufakturist popolnoma vešč stroke, zmožen prodajalec, slovensko-nemško govoreč, z dobrimi referencami, dobi v slučaju odgovarjajoče sposobnosti zanesljivo trajno mesto z zelo dobro plačo v večji manufakturni trgovini v Ljubljani. — Ponudbe na oglasni oddelek »Jutra« pod značko »Trgovec 25—35«. 15743-1

Služba trg. potnika dobi v žitni stroki verzirana moč. Ponudbe za takojšen nastop z navedbo zahtevkov na oglasni oddelek »Jutra« pod šifro »Agilen in sposoben«. 15693-1

Izvežbana prodajalka za papirno in galanterijsko stroko, dobi mesto. — Ponudbe s prepisi spričeval in event. sliko na oglasni oddelek »Jutra« v Ljubljani pod značko »Spretna«. 15394-1

Šiviljsko pomočnico z daljšo prakso, sprejmem za boljša dela na Sv. Petra cesti 38/I. 15855-1

Frizerka dobra v železni in vodni ondulaciji, dobi stalno mesto. Lisac, Trbovlje. 15892-1

Dekle staro do 17 let, sprejmem takoj kot pomoč v gospodinjstvu. Ponudbe na ogl. odd. »Jutra« pod šifro »Pridna 100«. 15884-1

Veščo strojepisko za spisovanje literarnega dela po narekovanju iščem. Ponudbe z navedbo honorarja na geslo »Roman« na ogl. oddelek »Jutra«. 15926-1

Dekle ki zna tudi šivati, sprejmem za večje kuhinjsko delo v Florijanski ulici 16. 15937-1

Prodajalko sprejmem v pekarno. Ponudbe na podruž. »Jutra« v Celju pod »Kavcija«. Ce

Šofer z nekaj kavcije v gotovini, dobi stalno službo. — Ponudbe na oglasni oddelek »Jutra« pod šifro »Služba«. 15962-1

Tapetnika prvovrstnega za otroške vozičke, iščemo v trajno delo. Ponudbe na oglas. oddelek »Jutra« pod »Tapetnik«. 15976-1

Službe išče

Beseda 50 para, davek 1 Din za šifro ali dajanje naslova 3 Din. Najmanjši znesek 12 Din.

Šofer-mehanik z večletno prakso, vestranско zanesljiv ter dober vozač z odličnimi spričevali želi službo. — Cenj. ponudbe na J. E. poštno ležeče pst. Slatina Radenci. 15676-2

Elektrotehnik s teoretično predizobrazbo ter dvajsetletno prakso v montaži in obratovanju s parnimi stroji, Dieselovimi motorji in vodnimi turbinami išče službe kjerkoli v državi. Zmožen administracije in vseh pisarniških del. Ponudbe pod »Elektrotehnik« na oglasni oddelek »Jutra«. 15684-2

Mlada dama inteligentna, vešča vodstva trgovine, posestva, gospodinjstva in kot pisarniška moč, išče primerno zaposlenje. Ponudbe prosi na oglas. oddelek »Jutra« pod »Nizke zahteve«. 15823-2

Hotelska sobarica mlada in pridna, išče kjerkoli službo. Nastopi lahko takoj. Naslov pove oglas. oddelek »Jutra«. 15667-2

Mlado boljše dekle išče s prvim julijem mesto gospodinje. Ponudbe na oglasni oddelek »Jutra« pod »Zelo pridna«. 15792-2

Služba skladiščnega delavca ali podobno išče zdrav, močan, trezen, vesten in pošten mladenič. Ponudbe na oglasni oddelek »Jutra« pod »Pošten in kavcija«. 15767-2

Prodajalka ki je vodila že več let podružnico in bi pomagala tudi pri gospodinjstvu, želi mesto. Nastopi lahko takoj. Naslov v oglasnem oddelku »Jutra«. 15772-2

Postrežnica mlada, želi zaposlenja dopoldan ali celi dan. Naslov v oglasnem oddelku »Jutra«. 15796-2

Pletilja sprejme delo na dom, najrajši rokavice. Ponudbe na oglasni oddelek »Jutra« pod »Zaslužek«. 15802-2

Natakarica začetnica išče mesta. Naslov v oglasnem oddelku »Jutra«. 15805-2

Mesto praktikantke v trgovski pisarni išče absolventka drž. dvorazredne trgovske šole, z znanjem nemščine in nemške stenografije. Ponudbe pod »Praktikantinja 100« na oglasni oddelek »Jutra«. 15803-2

Kot pomoč gospodinji ali kak drug zaslužek išče starejša gospodična, zmožna šivanja in vseh lažjih hišnih del. Ponudbe pod »Govori tudi nemško« na oglasni oddelek »Jutra«. 15817-2

Mlad študent zmožen vsakega dela, pošten in zanesljiv, ki lahko položi 2—3000 Din kavcije išče službo sluge ali kako drugo primerno delo v podjetju, ozir. trgovini. — Gre tudi proti nizki plači. Ponudbe na oglas. oddelek »Jutra« pod »Delaven«. 15585-2

Mizarski pomočnik mlajši, dobro izurjen, išče službo. Ponudbe na oglas. oddelek »Jutra« pod šifro »Mizar«. 15761-2

Otroška vrtnarica mlajša, vajena tudi gospodinjskih del, išče službo. Naslov pove oglasni oddelek »Jutra«. 15754-2

Kmečko dekle pridno in vajeno vseh del, išče s 1. julijem službo. Naslov v oglasnem oddelku »Jutra«. 15701-2

Mesarski pomočnik z dobrimi spričevali, želi boljšo službo. Naslov v oglasnem oddelku »Jutra« 15649-2

Gospodinjska pomočnica stara 23 let, Gorenjka, izučena šivanja samostojne kuhe in vseh hišnih del, vajena tudi prodajanja, želi skoraj nastopiti namestitev v Ljubljani. Ponudbe na oglasni oddelek »Jutra« pod šifro »Golica« 15717-2

Trgovski pomočnik 21 let star, vojaščine prost z desetmesečno pisarniško prakso, abstinent in nekadilec, želi premeniti mesto v trgovino, pisarno, skladišče ali slično. Zmožen kavcije in vodstva podružnice. Cenjene dopise na oglasni oddelek Jutra pod »Lahko nastopim takoj«. 15733-2

Mehanik in strojni ključavničar vajen pisalnih in šivalnih strojev, zmožen dela na vseh strojih, zanesljiv, vojaščine prost, želi zaposlitve kjerkoli. Naslov v oglasnem oddelku »Jutra« 15736-2

Trgovski pomočnik z desetmesečno pisarniško prakso, vojaščine prost, abstinent in nekadilec, želi premeniti mesto v trgovino ali pisarno. Zmožen je 6000 Din kavcije. Cenj. dopise na oglasni oddelek »Jutra« pod »Lahko nastopim takoj«. 15018-2

Knjigovodja-bilancist vešč slov., nemškega in angleškega jezika išče službo, event. tudi za dopoldanske, oziroma popoldanske ure, pod skromnimi pogoji. Cenj. ponudbe na oglasni oddelek Jutra pod šifro »Knjigovodja«. 15501-2

Strokovnjak v tekstilijah vešč izdelovanja bombažnega blaga za hlače in obleke, vsega pisanega in belega blaga, išče primerno trajno nameščenje. Ponudbe pod »Textilfachmann« na oglasni oddelek »Jutra«. 15512-2

Plačilni natakar 35 let star, kavcije zmožen, išče stalno nameščenje. Event. gre tudi na sezono. Ponudbe na ogl. oddelek »Jutra« pod šifro »Zmožen«. 15604-2

Gospodinja poštena in čista, srednjih let, želi službo kot samostojna gospodinja, vajena vsakega gospodinjstva in kuhinje. — Grem tudi na deželo. — Ponudbe na ogl. oddelek Jutra« pod »Kamorkoli«. 15903-2

Mesarski pomočnik mlad, z dobrimi spričevali, vešč sekanja in prekajevanja, zmožen kavcije, želi dobro službo. Nastopi lahko takoj. Ponudbe na ogl. oddelek »Jutra« pod šifro »Mesar«. 15854-2

Gospodična vajena gostilne, trgovine in gospodinjstva, išče primerno službo. Ponudbe na ogl. oddelek »Jutra« pod šifro »Poštena 26«. 15830-2

Hlapec išče službo. Grelo Matija, Črna vas 101 pri Ljubljani 15868-2

Plačilna natakarica simpatična in verzirana, z osebno pravico, išče mesto. Ponudbe na oglas. oddelek »Jutra« pod »Sposobna«. 15864-2

Za dvoinični stroj (Doppelmaschine) iščem nameščenje. Naslov v oglas. oddelku »Jutra«. 15862-2

Steklarski pomočnik išče službo za takoj. Cenj. ponudbe na oglasni oddelek »Jutra« pod »Izvežban«. 15910-2

Gospodična dobro vešča nemščine, izučena manufakturne in specerijske trgovine, išče primerno službo. — Ponudbe v ogl. oddelku »Jutra« pod »Pridna in poštena«. 15913-2

Bivši uradnik vešč strojepisja, išče službo v pisarni, kot inkasant, skladiščnik, vratar ali sluga. Ponudbe na oglasni oddelek »Jutra« pod šifro »Kavcije zmožen«. 15703-2

Službo sluge vratarja ali kaj sličnega iščem. Grem tudi kot kompanjon k obrtniku, kateremu bi jamčil v nepremičninah do 100 tisoč Din karkoli. Ponudbe na ogl. oddelek »Jutra« pod »Nastop takoj 100«. 15930-2

Izvežban šofer išče službo v trgovini ali karkoli. Vajen sem tudi drugih del in vešč nemškega in angleškega jezika. Tudi s kavcijo. Ponudbe na ogl. oddelek »Jutra« pod »10 000« 15927-2

Perfekten bubi strižec in izvesten v moški stroki, išče službo. Govori slovensko in nemško. Ponudbe na naslov: Franjo Berglez, brivski pomočnik, Celje, Kersnikova 13. Ce

Izurjena krojačica želi premeniti službo v boljši damski salon — najraje v Celju. Naslov pri podružnici »Jutra« v Celju. Ce

Vajenci-ke

Beseda 1 Din, davek 2 Din za šifro ali dajanje naslova 5 Din. Najmanjši znesek 17 Din.

Trgovsko učenko ki mora biti predvsem poštena in zanesljiva, dobra v računstvu in po možnosti nekoliko izvežbana v šivanju, sprejmem na deželo. Ponudbe na oglasni oddelek »Jutra« v Ljubljani pod šifro »Učenka«. 15690-44

Učenko za pletenje sprejmem takoj. Naslov v oglasnem oddelku »Jutra« 15643-44

Zobotehnično učno mesto išče 16 let star, nadarjen fant poštenih staršev, s srednješolsko izobrazbo. — Cenjene dopise na oglasni oddelek »Jutra« pod šifro »Sposoben 16«. 15866-44

Mesar. vajenca poštenih staršev, sprejme Ivan Baš, Kodeljevo pri Ljubljani. 15920-44

Pek. vajenca sprejme Stiplošek, Rogaška Slatina. Ce

Radio

Beseda 1 Din, davek 2 Din za šifro ali dajanje naslova 5 Din. Najmanjši znesek 17 Din.

Radio na akumulator, štiricevni, zvočnik, poceni naprodaj. Naslov iz prijaznosti pri »Radioval«, Ljubljana. 15845-9

Radio cevni, ter anodni aparat na priključek, 3 ali več in polniec kupim. Ponudbe na M. Gorjanc, gostilna, Primskovo, pošta Kranj. 15775-9

Zaslužek

Beseda 1 Din, davek 2 Din za šifro ali dajanje naslova Din. Najmanjši znesek 1. Din

Postranski zaslužek Poznane adrese iz Vaše okolice morete vnovčiti. Pobližje informacije pošlje »Daruvarčan« Daruvar. 15734-3

Če kdo riskira 3000 Din, da izdelam patent, in če se posreči, mu še enkrat toliko vrnem. Sem siguren. Ponudbe na oglasni oddelek »Jutra« pod »Trinajsti«. 15789-3

Velik zaslužek brez lastnega kapitala nudimo vsakomur, posebno na deželi! Dopise z znamko za odgovor na: Persson, Ljubljana, poštni predal 307. 166-3

Stavbeniki! Zidala bi vilo v Mariboru v ceni do 300.000 Din. — Plačam 100.000 Din v gotovini, za 200.000 Din pa bi izročila posestvo, obstoječe iz stanovanjske hiše, gospodarskega poslopja in 30 ha gozda, 10 minut od kolodvora na glavni progi Celje—Maribor. Cenj. ponudbe na oglasni oddelek »Jutra« pod »Lep dom 1934«. 15548-3

Pouk

Beseda 1 Din, davek 2 Din za šifro ali dajanje naslova 5 Din. Najmanjši znesek 17 Din. Diplomi 12 Din.

J. Čehova šoferska šola za poklicne šoferje in amaterje. Tyrševa cesta 36 — garaža Jugoauto. 134-4

Vsakoletni pripravljalni tečaj za sprejemni izpit na srednje šole. Vpis 9. in 11. junija. Pražakova ul. 8/II. 15729-4

Nemški in francoski pouk — pripravo za izpite učencem(kam) nižjih in srednjih šol nudi preko počitnic strokovna učiteljica jezikov. Cenj. dopise pod »Praksa« na ogl. odd. »Jutra«. 15947-4

Šoferska šola I. Gaberščik bivši komisar za šoferske izpite, Ljubljana, Slomškova ulica štev. 6 — garaže Stupica. 15046-4

Potniki

Beseda 1 Din, davek 2 Din za šifro ali dajanje naslova 5 Din. Najmanjši znesek 17 Din.

Zastopnika za dravsko banovino išče t. t. »Rasal«, Ljubljanski velesejem, paviljon »H«. Frizerji in parfumeristi imajo prednost. 15890-5

Zastopnik dobro vpeljan na zagrebškem trgu, išče zastopstvo tekstilne tovarne za Zagreb. Ponudbe na naslov: Dušan Lalić, Zagreb, Jagodnjak 21. 15736-5

Zastopnike za obisk privatnikov, za prodajo medic. knjig iščemo. Velik zaslužek. — Ponudbe na oglasni oddelek »Jutra« pod šifro »B. L.« 15860-5

Kolesa

Beseda 1 Din, davek 2 Din za šifro ali dajanje naslova 5 Din. Najmanjši znesek 17 Din.

Moško kolo dobro ohranjeno, radi odpotovanja proda Stradner, Zrinjskega cesta štev. 3/I. 15720-11

Prodam

Beseda 1 Din, davek 2 Din, za šifro ali dajanje naslova 5 Din. Najmanjši znesek 17 Din.

Zakuhavajte sadje in sočivje v **Weckovih kozarcih** ki so najboljši. Cenike pošilja zastonj trgovina s specerijo in železnino Jos. Jagodič, Celje, Glavni trg 15661-6

Otroške vozičke najnovejši modeli, v vseh modnih barvah dobite najceneje edinole pri **tvrdki M. Tomšič** Sv. Petra cesta 52. 3596-6

Salonska garnitura dobro ohranjena — ter **preproga** ugodno naprodaj. Naslov v oglasnem oddelku »Jutra«. 15833-6

Mlinski kamni za mletje ovsa in koruze, naprodaj. Ivan Tomšič, Kočevje št. 312, Draveška banovina. 15771-6

Motorni mlin manjši, edini v občini, proda Vinko Pšenicnik, motorni mlin, Vrhje, pošta Dobova, Draveška banovina. 15780-6

Otroški voziček najnovejši model poceni prodam. D. Cotič, Hrenova ul. 7, Ljubljana. Tel. 28-03. 15791-6

3 veliki oleandri naprodaj v Jeranovi ulici št. 11. 15698-6

Štedilnik dobro ohranjen poceni naprodaj v Slomškovi ulici št. 15, Kodeljevo. 15674-6

4 večji sodi nekaj postelj z modroci, pirnice, hišica za psa in pisalna miza, vse po nizki ceni naprodaj na Ambroževem trgu štev. 9. 15592-6

Parkete vsakovrstne kupite najugodneje v tovarni Alojzij Kanc, Mengeš. 15857-6

Otroške vozičke in kolesa kupite poceni in tudi na obroke pri **S. Rebolj & drug, Vošnjakova ulica 4.** 84-6

Zelo poceni se oblečete pri Preskerju v Ljubljani, Sv. Petra cesta št. 14. 133-6

Izborna k..o za 15 Din in patent kosilnik »Blisk« dobite samo pri tvrdki Fr. Stupica v Ljubljani, Gosposvetska c. št. 1. 15670-6

Zelo poceni prodam 12 km gozdne proge, od 9 kg po metru z drobnim materijalom. Informacije daje M. Cerovina, Zagreb, poštni pret. 278. 13355-6

Rabljena kolesa s pnevmatiko, poceni proda A. Gorec, Ljubljana, Tyrševa 19. 15519-6

A B C Ljubljana, Medvedova št. 8 (poleg gorenjskega kolodvora) telefon 2444 — proda: več osebnih in tovor. avtomobilov, dameka in moška kolesa, trgovsko opravo, pohištvo, stenske električne svečnike itd. V prodaju pa ABC sprejema vse predmete najugodneje. 15852-6

Aparat za sušenje las električen, za 150 volt, skoraj popolnoma nov, zelo ugodno prodam. Poizve se v ogl. oddelku »Jutra«, Selenburgova ul. 15526-6

Elektro-Lux aparat (Staubsauger) — sesalec prahu, nov, prodam za polovično ceno. Naslov v ogl. odd. »Jutra«. 15874-6

Otroške vozičke tapecira in lakira najceneje Franc Mrzlikar, Gregorčičeva ul. 12, — Gradišče. Istotam poceni naprodaj dva sportna vozička. 15925-6

Novo opravo za specerij. trgovino ugodno prodam. — Ponudbe pod »Specerija« na ogl. odd. »Jutra«. 15934-6

Inventar za mlekarno se poceni odda. Naslov v ogl. odd. »Jutra«. 15969-6

Kovčeg-gramofon fotoaparat 6 krat 9, stativ Bevi, 2 postelje prodam. Vprašati pri Holtou, Slapničarjeva ulica 3, Moste. 15963-6

17 šivalnih strojev različnih, dobro ohranjenih, od 200 Din naprej, kolesa, otroške vozičke, gospodinjske in sportne predmete, blagajne, tehtnice, glasbila, pohištvo itd. pri tvrdki **»Promet«** komisijska trgovina in splošna posredovalnica za nakup in prodajo. — Istotam se sprejemajo vsakovrstni predmeti v prodajo pod zelo ugodnimi pogoji. 15974-6

Moško kolo z dinamo, posteljo z mrežo in 30 kg primož proda Novak, gostilna Figovec — dvorišče. 15978-6

Kupim

Beseda 1 Din, davek 2 Din za šifro ali dajanje naslova 5 Din. Najmanjši znesek 17 Din.

Parni kotel cca 30 m² kurilne ploskve, kupim takoj. Ponudbe z navedbo cene, sistema in starosti na oglasni oddelek »Jutra« pod »Dober kotel«. 15831-7

Steklenice od »Juhana« prazne, že rabljene kupuje Alimenta v Zg. Šiški 17. 15836-7

Inventar za špec. trgovino kupim. Naslov v oglasnem oddelku »Jutra«. 15744-7

Sedlo dobro ohranjeno, kupim. Ponudbe na oglas. oddelek »Jutra« pod šifro »Sedlo« 15702-7

Stare kotle sistema Cornval in slične, preko 50 m³ vsebine, kupim. Ponudbe na naslov: Dragutin Mathes, trgovac strojeva, Vinkovci. 15164-7

Ledno omaro kupim. Ponudbe na oglasni oddelek »Jutra« pod šifro »Omara«. 15973-7

Avto, moto

Beseda 1 Din, davek 2 Din za šifro ali dajanje naslova 5 Din. Najmanjši znesek 17 Din.

Avto BMW štirisedežen, dobro ohranjen, kupim. Naslov v ogl. oddelku »Jutra« pod »Gotovina 15«. 15801-10

Motor 250—500 ccm solo, novejšo tipo, kupim. Ponudbe pod »Gotovina takoj« na oglas. oddelek »Jutra«. 15217-10

Avto »Buick« limuzina, 6 cilindrski, 5 sedežni, v zelo dobrem stanju ugodno naprodaj na prisilni dražbi dne 16. junija 1934 ob 10. uri pri sreskem sodišču v Cerknici. Informacije v notarski pisarni v Cerknici. 15813-10

Poltovorni avto »Ford«, štiricilindrski, 40 HP, 500 kg nosilnosti, dobro ohranjen, ugodno na prodaj. Ponudbe na poštni predal št. 84, Ljubljana. 15812-10

Avtotaksi s koncesijo, in dva dobra avtomobila prodam v prometnem kraju Slovenije. — Ponudbe na oglasni oddelek »Jutra« pod šifro »Slovenija«. 15708-10

Buick avto kraseno »hranjen, poceni naprodaj. Naslov v oglas. oddelku »Jutra«. 15454-10

Avto Chevrolet 1 in pol tonski, kateri ima glavno reparaturo, prodam. Istotam tudi odprt 5 sedežni Chevrolet. Event. se tudi zamenja za dober avtobus. Ogleda se Rimska 19. 15880-10

Austro-Daimler limuzino, 6 sedežno, 6 cilindersko, v popolnoma dobrem stanju, 2 rezervni gumi, prodam za 35.000 Din. Farkič, Beograd, Vrazova ul. 42. 15906-16

Tovorni avto enotonski, Avstro-Fiat, dobro ohranjen, v vozno pripravnem stanju poceni proda Lovše, Ljubljana, Beethovnova ulica 14/IV, telefon 27-28. 15977-10

Prehrana

Beseda 1 Din, davek 2 Din za šifro ali dajanje naslova 5 Din. Najmanjši znesek 17 Din.

Samostojna gospa išče starejšega gospoda ali gospo v doemrtno oskrbo. Ponudbe na podr. »Jutra« Maribor pod »100«. 15748-14

Otroka na rejo vzame Rantaša, Murska Sobota, Cerkvena ulica št. 14. 15581-14

Pohištvo

Beseda 1 Din, davek 2 Din za šifro ali dajanje naslova 5 Din. Najmanjši znesek 17 Din.

Moderno spalnico novo, iz orehove korenine, prodam. Ponudbe na oglasni oddelek »Jutra« pod šifro »8000«. 15764-12

Pohištvo Na obroke — Na hranilne knjižice. Šperane orehove spalnice črešnjeve

šperane	2900 Din
pleskane	1800 »
omare	400 »
postelje	200 »
nočne omarice	130 »
kuh. oprave	850 »
kuh. kredence	425 »
vložki	90 »
madraci	230 »

Sprejemajo se vsakovrstna popravila po konkurenčnih cenah. Vse drugo pohištvo dobite najceneje samo pri Mizarstvu »Sava«, Kolodvorska 16 Mikloščičeva c. št. 6. Telef. 2780. 15809-12

Razno pohištvo radi selitve ugodno naprodaj na Starem trgu št. 1/II levo. 15883-12

Zamenjam za tesarske, kleparske in cementarske izdelke lepe spalnice in kuhinje. Mizarstvo Vidmar, Zg. Šiška. 15901

Pohištvo sobe in kuhinje, moderno, poceni prodam. Celovška c. 85. 15932-12

Les

Beseda 1 Din, davek 2 Din za šifro ali dajanje naslova 5 Din. Najmanjši znesek 17 Din.

Smrekove deske za hranilne knjižice ali za polovico v gotovini kupimo. Mizarstvo »Sava«, Kolodvorska 18. 15810-15

V najem

Beseda 1 Din, davek 2 Din za šifro ali dajanje naslova 5 Din. Najmanjši znesek 17 Din.

Sedlo dobro ohranjeno, kupim. Ponudbe na oglas. oddelek »Jutra« pod šifro »Sedlo« 15702-7

Stare kotle sistema Cornval in slične, preko 50 m³ vsebine, kupim. Ponudbe na naslov: Dragutin Mathes, trgovac strojeva, Vinkovci. 15164-7

Ledno omaro kupim. Ponudbe na oglasni oddelek »Jutra« pod šifro »Omara«. 15973-7

Hotel. strokovnjak z večletno inozemsko prakso, vzame v najem hotel, restavracijo ali kavarno — oziroma sprejme mesto direktorja ali poslovodje. — Vstopi tudi kot družabnik. Ponudbe na oglas. oddelek »Jutra« pod šifro »Dunaj« 15691-17

Stanovanje in mehanično delavnico z orodjem, trgovino koles in strojev, z inventarjem, avto z avtotaksno koncesijo v mestu oddam v najem. Ponudbe na oglasni oddelek »Jutra« pod šifro »Ugodno 100«. 15662-17

Točilnico, trgovino in trafiko ob glavni cesti pri industriji in letovišču, kjer je zelo živahen promet, oddam po dogovoru v najem za dobo petih let — naprej plačljivo. Naslov pove oglasni oddelek »Jutra«. 15410-17

Gostilno dam v najem ali na račun. Naslov v oglasnem oddelku »Jutra«. 15563-17

Gostilno in mesarijo vzamem v najem. — Ponudbe na oglasni oddelek »Jutra« pod »Dober promet«. 15490-17

Kam pa, kam?

Beseda 1 Din, davek 2 Din za šifro ali dajanje naslova 5 Din. Najmanjši znesek 17 Din.

Jutri vsi na veselico ki jo priredi Gasilno društvo Zg. Kašelj na vrtu g. Franc Grada. — Nudilo se Vam bo obilo zabave, prvovrstna jedila in dobra kapljica po nizki ceni na izbiro. Ugodna zveza za avtobus. Odhod izpred Mestnega doma ob 13.30, ob 15. in 17. uri. Pridite! 15891-18

Danes vsi v restavracijo »Frankopanski dvor« na zabavo, ples, dobra vina, jedila preskrbljeno. — Vstop prost. — Se priporoča Ukmar. 15943-18

Kapital

Beseda 1 Din, davek 2 Din za šifro ali dajanje naslova 5 Din. Najmanjši znesek 17 Din.

Elektrotehnik koncesijoniran, išče strokovnjaka s primernim kapitalom za vstop k podjetju kjerkoli v državi. Ponudbe na oglasni oddelek »Jutra« pod »Obrat«. 15685-16

Kapital se vam obrestuje z 10—20%, ako ga vložite kot tihi družabnik v dobro vpeljano trgovino. Ponudbe pod šifro »Gotovina je 20.000« na oglasni oddelek »Jutra«. 15800-16

Vlogo Mestne hranilnice ljubljanske, do 30.000 Din, kupim. Najnižje ponudbe poslati na oglasni oddelek »Jutra« pod »Ljubljanska mestna 144«. 15829-16

Vlogo Kmetske hranilnice ljubljanske za 100.000 Din prodam. Ponudbe na ogl. oddelek »Jutra« pod šifro »Vloga«. 15807-16

Veleposestnik išče 50.000—200.000 Din posojila proti petkratni varnosti za dobo 3 do 5 let po 8%. Posredniki 2% Ponudbe na oglas. oddelek »Jutra« pod »Veleposestnik«. 15328-16

Hranilno vlogo Kmetske posojilnice, za 3000 Din kupim. Cenjene ponudbe na oglas. oddelek »Jutra« pod šifro »3000«. 15689-16

Knjižico Hranilnice kmečkih občin v Ljubljani, prodam ali zamenjam za Kmetsko ali Ljudsko posojilnico. — Ponudbe na oglasni oddelek »Jutra« pod šifro »40«. 15694-16

Vlogo Kranjske mestne kupim proti takojšnjemu plačilu. Ponudbe na oglas. oddelek »Jutra« pod značko »70«. 15695-16

Hranilne vloge vseh bank kupujemo in prodajamo najugodneje in točno. Bankarsko poslovni zavod d. d., Zagreb, Praška ulica 6/II. Tel. interurb. 38-38. Za odgovor priložiti 3 Din v znamkah 161-16

Posredujem denar na hranilne knjižice velikih denarnih zavodov **Rudolf Zore, Ljubljana** Gledališka 12. 15608-16

500.000 Din v vložni knjižici Mestne hranilnice, prodam proti gotovini. Ponudbe na ogl. oddelek »Jutra« pod šifro »Vložna knjižica«. 15656-16

Družabnika za zelo rentabilno večjo žago v Bosni s 100 odst. zaslužkom sprejmem. Vprašati: »Trgotransport«, Sarajevo. 15354-16

Terjatev v Švici takoj izvršljiva, v znesku cirka 40.000 Din, ugodno prodam ali zamenjam za vrednostne papirje »Ratne štete«. Ponudbe na oglasni oddelek »Jutra« pod šifro »Švica«. 15354-16

Hranilno knjižico Celjske posojilnice Narodni dom — do 10.000 Din, zamenjam za knjižico Mariborske mestne hranilnice. Ponudbe na naslov: Zorman, Sv. Pavel pri Preboldu, poštno ležeče. 15663-16

Knjižico Celjske mestne, z vlogo 8000 Din ugodno prodam. Naslov v oglasnem oddelku »Jutra«. 15849-16

Za Praštediono 500.000 Din lahko dobite 100 odst. proti garanciji. Edina prilika za polno izplačilo vloge, ako se odločite takoj za to posotilo. Vprašati pod šifro »Samo enkrat« na ogl. odd. »Jutra«. 15971-16

170.000 Din vlogo Mestne hranilnice kupim proti mesečnemu odplačevanju. Kot garancija 400.000 Din vredna hiša, katero event. tudi prodam. Ponudbe na oglas. oddelek »Jutra« pod »Knjižica«. 15872-16

Ureditev dolgov sodne in izvensodne **poravnave, konkurzne zadeve,** upeljave, vodstvo, revizije in stalno nadzorstvo knjigovodstva, sestavo bilanc, izdelavo proračunov in kalkulacij, nabavo kreditov, likvidacijo kmečkih dolgov in uvedbo **kmečke zaščite,** vse trgovsko obrtne informacije in druge neurejene poslovne zadeve poverite zaupno koncesijonirani komercijalni pisarni Lojze Zajc, sodni zadr. revizor in zaprisežen knjigovodski strokovnjak — Ljubljana, Gledališka ulica štev. 7/I.

Kapital naložite varno in visokorentabilno potom moje pisarne. 15888-16

Družabnika s 5—10.000 Din iščem za dobičkanosno obrt. — Ponudbe na oglasni oddelek »Jutra« pod »Najboljša«. 15886-16

Hranilno knjigo Okrajne posojilnice v Radečah, z vlogo 60.000 Din prodam. Naslov pove ogl. oddelek »Jutra«. 15893-16

Vlogo Mestne hran. 400.000 Din prodam pod dobrimi pogoji proti gotovini. Ponudbe na oglasni oddelek »Jutra« pod šifro »Takoj vlogo«. 15894-16

Vložno knjižico do višine 20.000 Din kupim na mesečno odplačilo. Ponudbe na ogl. oddelek »Jutra« pod »1000/16«. 15904-16

Kompanjonko za dobroidočo gostilno z vsaj 15.000 Din se išče. Ponudbe na oglasni odd. »Jutra« pod »Kompanjonka«. 15954-16

5000 Din posojila išče trgovka za krajšo dobo proti visokim obrestim. Ponudbe pod šifro »Trgovka« na ogl. odd. »Jutra«. 15929-16

Hranilne knjižice državne papirje, kupone itd. kupujemo in prodajamo. Gotovino kakor tudi hranilne vloge vam plasiramo na nepremičnine (prvo mesto z 8 do 10 odst. obresti); inkaso, računi in druge terjatve v tu in inozemstvu. — Posojila, družabnike iščete ali pa ste sami hoteli udeležiti pri trgovini, industriji itd.? Obrnite se takoj na bančni komercijalni zavod Maribor, Gosposka ulica 10. Za odgovor je treba priložiti 3 Din. Ma 16

2 hranilni knjižici Kmetske hranilnice 140.000 in Ljubljanske mestne 318 tisoč, prodam izključno proti takojšnjemu plačilu. Ponudbe na oglasni oddelek »Jutra« pod »Zelo povoljna cena«. 15972-16

Lokali

Beseda 1 Din, davek 2 Din za šifro ali dajanje naslova 5 Din. Najmanjši znesek 17 Din.

Restavracija ena najboljših v sredini mesta Zagreba radi odpotovanja naprodaj. Lep vrt, izvesten promet s pivom in vinom, mesečni promet dvestotisoč dinarjev. Posredovalci ne pridejo v poštev. Le resne ponudbe na naslov: Toni Mateljan, Zagreb Pantovčak 30. 15706-19

Manufakturno trgovino veliko, izborno vpeljano, oddam zaradi preobilnega zaposlenja v drugem podjetju na najlepšem položaju velikega industrijskega mesta Gorenjske. Resni reflektanti naj vložijo ponudbe z navedbo razpoložljive gotovine ter osebnim opisom na oglas. oddelek »Jutra« pod »Solidnost«. 15755-19

Kletne prostore lepe in zračne, na pripravnem prostoru oddam z avgustom za skladišče. Dopise na oglasni oddelek »Jutra« pod šifro »Skladišče 250«. 15839-19

Lokal primeren za mirnejšo obrt ali pisarno, takoj oddam v Komenskega ulici štev. 26 15838-19

Majhen lokal pripraven za kleparsko delavnico, oddam v najem. Poizve se na Sv. Petra c. št. 34. 15828-19

Lokal in pisarno s predsobo oddam na Tyrševi cesti 36. 15835-19

Lokal blizu glavne pošte oddam. Naslov v oglasnem oddelku »Jutra«. 15905-19

Gostilno dobro idočo, na prometnem k

Nova hiša
štiristanovanjska, naprodaj za 62.000 Din. Poizve se v gostilni Sventner v Jaršah, Sv. Križ pri Ljubljani. 15844-20

Tovarna za tekstilno industrijo
naprodaj. Dopise poslati pod šifro »Zelo ugodno« na oglasni oddelek »Jutra«. 15774-20

Enonadstrop. hišo
z elektriko in vodovodom z kavarno in gostilno prodam z vsem inventarjem v industrijskem mestu na glavnem trgu radi družinskih razmer. Naslov v oglasnem oddelku »Jutra« 15777-20

Prvovrstni parceli
3 minute od Ptuja ob glavni cesti prodam m² à 18 Din. Vprašati: Ptuj, Zg. Breg 18. 15779-20

Vogalno hišo
s 4 stanovanji in velikim vrtom za zelenjavo poceni prodam v Rožni dolini Pozive se v oglasnem oddelku »Jutra«. 15797-20

Nova stavba
Ozaljska ul.: 2 lokala, 1 dvosobno stanovanje, 1 delavnica in 3 manjša stanovanja, donaša letno 29.000 Din, naprodaj za 285.000 Din. »Argus«, Boškovičeva 6. (3060)

Nova stavba
Petrova ul.: stanovanje 1×3, 2×2 in 3 manjša stanovanja, naprodaj za 430.000 Din. »Argus«, Boškovičeva 6. (2984)

Trgovska hiša
v strogem centru, lokali, poslovni prostori ter 6 stanovanj, letni dohodek Din 300.000, naprodaj za Din 2,200.000, eventualno vzamem manjši objekt. »Argus«, Boškovičeva 6, Zagreb. (2990). 15782-20

2 lepi parceli
ob Tyrševi cesti v Brinju naprodaj. Naslov v oglas. oddelku »Jutra«. 15800-20

Krasno posestvo
obstoječe iz njiv, travnikov, gozdov in vseh gospodarskih poslopij, blizu postaje Videm-Krško, vse v ravnini, ugodno naprodaj. Cena po dogovoru. Prodajalec Ivan Muren, Brezovo, pošta Studenec pri Sevnici. 15819-20

Lep bukov gozd
7 oralov, zelo poceni naprodaj. Salamun, gostilna, Sv. Urban pri Ptuju. 15602-20

Travnik
18.000 m², na Rojah pod Klečami naprodaj po Din 4 m². Plačati polovico v gotovini, polovico pa v knjižicah Kmetske hranilnice. Naslov v oglasnem oddelku »Jutra«. 15515-20

Parcelo ali hišico
želim na Bledu ali najbližji okolici. Ponudbe na oglas. oddelek »Jutra« pod »Bled 5«. 15579-20

Novo hišo
pripravno za trgovino ali obrt, iz proste roke takoj prodam. Stari dvor 35 — bliže kolodvora Škofja Loka. 15503-20

Lepo posestvo
na Dolenjskem naprodaj. Dopise na oglasni oddelek »Jutra« pod »Dolenjsko«. 15668-20

Vilo v Ljubljani
solnčno, z lepim vrtom prodam za 520.000 Din. — Treba 200.000, drugo hipoteka. Ponudbe na oglasni oddelek »Jutra« pod šifro »B«. 15760-20

Posestvo
13 jobov veliko, blizu Celja, za 40.000 Din prode Anton Jager, Cerovec — Dramlje pri Celju. 15750-20

Hišo
2 sobi, kuhinja, klet in vodnjak, prodam. Na dvorišču tri sobe, velik vrt, njiva. Vprašati: Pobrežje, Gubčeva 66 pri Mariboru. 15746-2

Hišo
z gospodarskim poslopjem in vrtom prodam. Naslov v oglasnem oddelku Jutra 15747-20

Stavbne parcele
na Kranjskem polju ob državni cesti, 8000 m² po 10—12 Din prodam. Plačljivo deloma v hranilnih knjižicah. Čadež B., Kranj 185. 15740-20

Dvodružinsko hišo
rabi selitve proda Jožef Ponikvar, Černuče 11, pošta Ježica. 15680-20

Kupim posestvo
v bližini Ljubljane. Naslov pove oglasni oddelek »Jutra«. 15678-20

Tristanovanj. hišo
s 3000 m² zemlje, 20 minut od postaje na Gorenjskem prodam ali zamenjam za manjšo v bližini Ljubljane. Naslov v oglasnem oddelku »Jutra«. 15687-20

Kos vrta
za parcelo in njivo prodam tudi na knjižico Kmetskega hranilnega posojilnega doma. Naslov v oglasnem oddelku »Jutra«. 15653-20

Nova hiša v Celiu
15 minut od kolodvora naprodaj za 55.000 Din. Naslov pove podruž. »Jutra« v Celju. 15648-20

Štiristanovanj. hišo
novo, pod zelo ugodnim pogoji prodam. Gotovine potrebno samo 15.000 Din. Poizve se v trgovini Margon, na Brdu pri Ljubljani. 15652-20

Malo vogal. parcelo
v Šiški zelo poceni prodam proti gotovini. Primerno za eno- do štistanovanjsko hišo. Naslov pove oglasni oddelek »Jutra«. 15851-20

Hišo z gostilno
v vrednosti do 160.000 Din kupim proti takojšnjemu plačilu. — Posredovalci so izključeni. — Ponudbe na oglas. oddelek »Jutra« pod značko »Dobra točka 999«. 15638-20

Majhno hišo
v okolici Ljubljane kupim proti gotovini v ceni do 50.000 Din. — Obširne ponudbe: Samardžić, Ljubljana 302. 15625-20

Manjše posestvo
z gozdom kupim ob železnici. Ponudbe na Poštni predal 101, Ljubljana, pod značko »Dežela«. 15641-20

Pozor!
Naprodaj lepa posest z dobrimi dohodki in poleg lepe vile z velikim vrtom, kletmi, in še poleg več stavbnih parcel. Vzamem hranilne knjižice Kmečke in Ljudske posojilnice v Ljubljani. Natančna pojasnila daje Franjo Pristave, Erjavčeva cesta št. 4a/I, Ljubljana. 15688-20

Enodružinsko hišo
novo, 5 minut od remize prodam. — Pojasnila daje Šetina v Zg. Šiški št. 143. 15727-20

Trgovska hiša
novozgrajena, z več lokali, stanovanji in 4 parcelami, na najprometnejšem kraju Ljubljane naprodaj. Informacije daje odvetnik dr. Knafelj, Nebotičnik. 15766-20

Novo hišo
ugodno prodam. Pripravna za penzijonista, tri sobe, kuhinja s toplovodno napravo — shrambo in obsežen obdelan vrt, pol ure iz mesta Celja. Naslov v podružnici »Jutra« v Celju. 14793-20

Dvostanovanj. hišo
novo, z vrtom in elektriko, pol ure od Celja pri državni cesti, davke prosto, prodam za 60.000 Din. Na strani gozd, na drugi potok za kopanje. Idealno za upokojenca. — Weber, Smarjeta-Celje. 15411-20

Enodružinska hiša
z dvemi sobami in kletjo naprodaj v Novih Jaršah 33 15858-20

Visokopritlično hišo
novo, trietanovanjsko, zelo ugodno prodam bližu mitnice v Zg. Šiški št. 230 — Jančigajeva pot. 15898-20

Hišo z mesarijo
vpeljano, in velikim vrtom, v najbližji okolici Ljubljane, ugodno prodam. Naslov pove oglas. odd. »Jutra«. 15885-20

Oddam travnik
z dobro kravjo mrvo. — Poizve se Sv. Petra cesta 79. 15912-20

Novo vilo
enonadstropno, prodam v Šiški. Cena nizka. Naslov pove ogl. odd. »Jutra«. 15902-20

500 m² sveta
v bližini Posavja pri Ljubljani kupim. Oglase poslati na ogl. oddelek »Jutra« pod »Št. 15« 15948-20

Košnjo
in parcelo prodam v Linhartovi ulici. Naslov v ogl. odd. »Jutra«. 15939-30

Parcele
ob Linhartovi cesti — ugodno prodam. Naslov v ogl. odd. »Jutra«. 15924-20

Visokopritlično hišo
lepo urejeno, prostorni vrt, solnčna lega, dvajset korakov od tramvaja, prodam po zelo zmerni ceni. Zapuže 34, bližina »Slepega Janeza«. 15965-20

Enodružinska hiša
z vrtom, na periferiji Celja, na prometni točki prodam za 80.000 Din. Naslov pri podružnici »Jutra« v Celju. Ce

Lepo posestvo
prvovrstno, z dobro gostilno, ob glavni cesti, z zidanimi objekti, takoj ugodno prodam. Poštno ležeče 4. Pristava. Ce

Več hiš
trgovskih in stanovanjskih, ter vil in manjših hiš ima naprodaj Jančar, Sv. Petra cesta 27. 15664-20

Stanovanje odda

Beseda 1 Din davek 2 Din za šifro ali dajanje naslova 5 Din. Najmanjši znesek 17 Din

Stanovanje
1 sobe, kuhinje in predsobe oddam v Stari vasi, bližu postaje Videm-Krško in glavne ceste. Ponudbe na oglasni oddelek »Jutra« pod šifro »Mirna stranka«. 15742-21

Stanovanje
oddam na Ilaneki cesti 145 — Primerno za upokojenca 15843-21

Dvosob. stanovanje
s kabinetom, kopalnico in balkonom, vse pod enim ključem — na pripravnem prostoru oddam za avgust. Dopise na oglasni oddelek »Jutra« pod šifro »Komfortno 950«. 15840-21

Komfortno stanovanje
trisobno, lepo, solnčno oddam. Povšetova c. 35a Kodeljevo. 15798-21

Komfortno solnčno stanovanje
pet- ali šestsobno, v centru mesta oddam. Ponudbe na oglas. oddelek »Jutra« pod »Centrum«. 15953-21

190 Din
novo enosobno stanovanje z vrtom in vsemi pritiklinami. Babnik, — Sv. Križ poleg Kunovarja. 15945-21

Dvosob. stanovanje
parketirano na Mestnem trgu, oddam za 550 mesečno. Naslov v oglasnem odd. »Jutra«. 15951-21

Podpritlično stanovanje
oddam takoj na Domobranski cesti št. 23. 15922-21

Dvosob. stanovanje
oddam takoj ali z julijem v Predovičevi ulici št. 16, Moste. 15960-21

Trisob. stanovanja
solnčna, event. s kopalnico, v visokem pritličju, II. in III. nadstropju, z uporabo vrta oddam. Ponudbe na oglas. oddelek »Jutra« pod »Komfortno«. 15952-21

V Celju
oddam dvosobno stanovanje s kuhinjo in vrtom v Novi vasi št. 51. Ce

Enosob. stanovanje
oddam z julijem 2 minuti od tramvaja. Zadružna ul. 3, Moste. 15804-21

Dvosob. stanovanje
s pritiklinami za avgust odda Leskovšek na Ježici 14. Cena 300 Din. 15811-21

Trisob. stanovanje
s pritiklinami oddam v Kolizejski ulici štev. 15. 15552-21

Dvosob. stanovanje
poceni oddam trgovsko naobraženi osebi, katero lahko zaposlujem v trgovini. Naslov v oglasnem oddelku »Jutra«. 15619-21

Trisob. stanovanje
s kopalnico in vsemi pritiklinami oddam s 1. julijem na Vodovodni cesti 36 15621-21

Dvosob. stanovanje
s kopalnico in trgovskim lokalom, ali brez lokala oddam s 1. julijem na Vodovodni cesti štev. 36. 15622-21

Dvosob. stanovanje
s 1. julijem oddam v Zg. Šiški, Špančeva štev. 171. 15679-21

Stanovanje
ene ali dveh sob, kuhinje in vrta oddam v Domžalah Naslov pove ogl. odd. »Jutra«. 15640-21

Dvosob. stanovanje
kuhinja, pritikline, oddam s 1. julijem. Rožna dolina, cesta II/7. 15193-21

Dvosob. stanovanje
s pritiklinami oddam takoj v centru mesta. Naslov pove oglasni oddelek »Jutra«. 15645-21

Solnčno stanovanje
enosobno, s pritiklinami oddam za avgust. Naslov v oglasnem oddelku »Jutra« 13529-21

Dvosob. stanovanje
s kuhinjo, oddam s 1. julijem v Mostah, Predovičeva ulica 22. 15596-21

Trisob. stanovanje
solnčno, v I. nadstropju, s kopalnico, takoj ali pozneje oddam v Trnovem — Mivka 27. 15650-21

Stanovanje
sobe, kuhinje in pritiklin oddam s 1. julijem na Kodeljevem, Povšetova c. 23. 15870-21

Stanovanje
2 parketiranih sob, kuhinje in vseh pritiklin, oddam v Zapužah štev. 35 — poleg tramvajske postaje »Slepega Janeza«. 15867-21

Lepo stanovanje
s tremi sobami, kopalnico in kuhinjo oddam. Oddaljeno pet minut od stolne cerkve. Naslov pove ogl. oddelek »Jutra«. 15869-21

Enosob. stanovanje
s pritiklinami, čedno, podpritlično, oddamo v Verovškovi — podaljšek 62. 15873-21

Majhno stanovanje
2 sob in kuhinje oddam s 1. julijem na Žabjaku 10. 15914-21

Dvosob. stanovanje
s kopalnico in poselsko sobo, v vili oddam s 15. junijem ali pozneje stranki brez otrok. Rutarjeva ulica št. 4a. 15921-21

Sobo s kuhinjo
in pritiklinami oddam z julijem v podpritličju. Pleteršnikova ul. 11, I. nadstropje. 15917-21

Stanovanja išče

Beseda 1 Din davek 2 Din za šifro ali dajanje naslova 5 Din. Najmanjši znesek 17 Din.

Upokojenca brez otrok
išče 1—2sobno stanovanje v mirnem kraju na periferiji. Ponudbe na ogl. oddelek »Jutra« pod šifro »400—500 Din«. 15692-21/a

Dvosob. stanovanje
s kabinetom, ali trisobno, iščem z avgustom. — Ponudbe z navedbo cene na oglas. oddelek »Jutra« pod »Točno plačam«. 15671-21/a

Enosob. stanovanje
ali prazno sobo s predsobo vhod s stopnjišča, iščem z avgustom v centru. Ponudbe na oglasni oddelek »Jutra« pod »Uradnica 99« 15721-21/a

Stanovanje
eno- ali dvosobno iščete 2 mirni osebi. Naslov pove oglasni oddelek »Jutra«. 15938-21/a

Enosob. stanovanje
udobno, v centru mesta išče vdova s 1. avgustom. Ponudbe z navedbo cene na oglasni oddelek Jutra pod značko »Sama«. 15697-21/a

Izven mitnice
v Rožni dolini, na Glincah ali Vodmatu iščem z avgustom v vili 2—3sobno stanovanje z balkonom, za rodbino treh odraslih oseb Ponudbe z najnižjo ceno na naslov: Mihael Hanak, Rimska cesta 6. 15711-21/a

Enosob. stanovanje
s kuhinjo in pritiklinami išče državni upokojenec brez otrok, za avgust. — Preda pa staro furnirano pohištvo. Dobnikar, Mivka št. 33. 15863-21/a

Enosob. stanovanje
iščeta dve osebi za takoj ali pozneje. Po možnosti v trnovskem ali šentjakobskem okraju. Naslov poslati na oglasni oddelek »Jutra« pod šifro »Dve mirna«. 15890-21/a

Dvosob. stanovanje
s kopalnico ali brez iščem za dve odrasli osebi. Ponudbe na oglasni oddelek »Jutra« pod »Točen plačnik«. 15879-21/a

Dvosob. stanovanje
s kabinetom, iščem za julij, oziroma avgust. Cenj. ponudbe na oglas. oddelek »Jutra« pod šifro »Čisto in zračno«. 15881-21/a

Stanovanje
s plinom, iščem. Plačam 6 mesecev naprej. Ponudbe na oglasni oddelek »Jutra« pod »Center«. 15903-21/a

Dvosob. stanovanje
s pritiklinami, suho, solnčno, v bližini Sv. Jožefa ali Tivolija išče štiričlanska družina. — Naslov v ogl. odd. »Jutra« pod »Upokojena učiteljica«. 15918-21a

Dijaške sobe

Beseda 1 Din davek 2 Din za šifro ali dajanje naslova 5 Din. Najmanjši znesek 17 Din

Bolša obiteli
sprejme dijaka nižjih razredov iz boljše hiše, v prihodnjem šolskem letu z veo oskrbo. Lepa solnčna soba, kopalnica in vrt, ter nemška konverzacija. Ponudbe na oglasni oddelek »Jutra« pod šifro »Solnčna vila«. 15654-22

2 dijakinji (ka)
iz dobre obitelji se sprejmeta v zelo dobro popolno oskrbo in vzgojo v vili na Mirju. Velik vrt, kopalnica in centralna kurjava. Na željo nemška konverzacija. Naslov v ogl. odd. »Jutra«. 15941-22

Sobo odda

Beseda 50 para davek 1 Din za šifro ali dajanje naslova 3 Din Najmanjši znesek 12 Din

Opremljeno sobo
oddam dvema ali enemu gospodu. Švabičeva ulica 12/I desno. 15768-23

Opremljeno sobo
s posebnim vhodom, oddam Naslov v oglasnem oddelku »Jutra«. 15822-23

Opremljeno sobo
lepo, oddam. Naslov pove oglasni oddelek »Jutra«. 15824-23

Opremljeno sobo
veliko, solnčno, mirno in čisto, v I. nadstropju, z 2 okni na ulico, s posebnim vhodom, parketom in elektriko, par sto korakov od Zvezde oddam takoj ali s 15. junijem. Event. tudi z 2 posteljama. Naslov pove oglasni oddelek »Jutra«. 15523-23

Sostanovalko
sprejmem v lepo sobo. Naslov pove oglasni oddelek »Jutra«. 15826-23

Opremljeno sobo
s posebnim vhodom s stopnjišča oddam v Kolezijski ulici št. 17, pritličje. 15841-23

Lepo sobo
s posebnim vhodom, solnčno, parketirano, z uporabo kopalnice oddam s 15. junijem eni ali dvema osebama. Staničeva 12, visoko pritličje. 15799-23

Lepo sobo
prazno ali opremljeno, oddam. Naslov v oglasnem oddelku »Jutra«. 15793-23

Separirano sobo
lepo opremljeno, v centru oddam 1 ali 2 gospodoma. Naslov v oglasnem oddelku »Jutra«. 15794-23

Uradnico
sprejmem takoj v prvovrstno oskrbo za mesečno 650 Din. Fügnerjeva 12, II. nadstr. levo. 15784-23

Opremljeno sobo
s posebnim vhodom oddam s 15. junijem ali s 1. julijem. Lepi pot št. 3. 15785-23

Prazno sobo
oddam. Naslov v oglas. oddelku »Jutra«. 15812-23

1 ali 2 prazni sobi
s posebnim vhodom s stopnišča, z vsem komfortom, v najlepšem centru mesta ugodno oddam za pisarno ali samsko stanovanje. — Naslov v oglasnem oddelku »Jutra«. 15816-23

Veliko prazno sobo
solnčno, v lepi mirni hiši takoj poceni oddam uradnici ali uradniku. Križevniška ul. 14. 15887-23

Sobo
novoopremljeno, v sredini mesta oddam 2 osebama takoj za 300 Din. Naslov pove oglasni oddelek Jutra 15875-23

Dve prazni sobi
v centru mesta oddam s 1. julijem. Naslov v ogl. oddelku »Jutra«. 15643-23

Prazno sobo
oddam v vili v Holzapflovi ulici 17 (zadaj za Šlajmerjevim domom). 15704-23

Opremljeno sobo
s posebnim vhodom, čisto in solnčno, z uporabo kopalnice poceni oddam — Bežigrad št. 3/I, nasproti gostilne Kačič. 15846-23

Opremljeno sobo
oddam takoj ali s 15. junijem v Ribniški ulici 29/I. levo. 15853-23

Opremljeno sobo
s posebnim vhodom, v bližini Vrtače oddam. Cesta v Rožno dolino štev. 14/I. 15865-23

Sobo
prazno ali opremljeno oddam s 1. julijem, event. z vso oskrbo. Bežigrad 3 — visoko pritličje. 15920-23

Opremljeno sobo
s posebnim vhodom s stopnišča, čisto in zračno, poceni oddam na Emonski cesti št. 8/I. levo. 15949-23

Opremljeno sobo
v I. nadstropju poceni oddam v Cegnarjevi ulici 4 (pri sv. Petru). 15691-23

Sobo
oddam solidnemu gospodu, event. s hrano. Naslov v oglasnem oddelku »Jutra«. 15955-23

Dve sobi
v bližini sodišča oddam za pisarno. Naslov v oglasnem oddelku »Jutra«. 15970-23

Sobe išče

Beseda 50 para davek 2 Din za šifro ali dajanje naslova 3 Din Najmanjši znesek 12 Din

Elegantno sobo
solnčno, mirno, v centru, s kopalnico in posebnim vhodom iščem. Ponudbe na oglasni oddelek »Jutra« pod »Elegantna«. 15672-23a

Katera vdova
bližu tramvaja, da stanovanje in hrano mlajšemu prijetnemu upokojencu. — Ponudbe s ceno na oglasni oddelek »Jutra« pod šifro »Prijetno 550«. 15842-23/a

Sobico
prazno, v mestu iščem. — C. Sture, Karlovška c. 16 pritlično, desno, od 3. do 7. 15795-23a

Sobo
z vso oskrbo iščem za 15. t. m. Ponudbe z navedbo cene pod »Stalno«. 15814-23a

Opremljeno sobo
majhno, čedno in svetlo, po možnosti separirano — iščem v Rožni dolini ali nje bližini. Ponudbe: Blaj, Rožna dolina, cesta II št. 14 — telefon 39-40. 15856-23/a

Opremljeno sobo
s posebnim vhodom, iščem v Rožni dolini. Ponudbe na oglasni oddelek »Jutra« pod šifro »15. junij 1934«. 15928-23/a

Dopisi

Beseda 2 Din davek 2 Din za šifro ali dajanje naslova 5 Din. Najmanjši znesek 20 Din.

Gosp. Tom
Nisem šia, delam. — Vekoslava. 15732-24

Amie.
Pismo sprejel. Želim resno poznanstvo. Srčen pozdrav. Odgovor prosim pod »Srečna bodočnost« na oglasni oddelek »Jutra«. 15787-24

Gospoda
poštenega, podjetnega, z gotovino in vinogradom, želim upoznati. Ponudbe pod šifro »Gostiničarka 2« na oglasni oddelek »Jutra«. 15790-24

Dama
vitkega stasa, lepa, z lepimi prijaznimi očmi, išče istotakega gospoda za skupne sprehode po Tivoli Ponudbe na oglas. oddelek »Jutra« pod šifro »Huzar« 22222-24

Velesejem
Prosim danes ob 11. uri. 15940-24

Prijateljico
ljubečo in zvesto, išče značajen, toda razočaran mož, star 37 let. Katera iz Ljubljane in okolice bi ga razumela, naj piše na oglas. oddelek »Jutra« pod šifro »Poletni sen«. 15848-24

Gospod
brez poznanstva, 36 let star išče tovarišicokolesarico za izprehode in izlete. Dopise na oglasni oddelek »Jutra« pod »Rdeči muk«. 15647-24

Ženitve

Beseda 2 Din davek 2 Din za šifro ali dajanje naslova 5 Din. Najmanjši znesek 20 Din

Mlad gostilničar
želi znanja s pridno kuharico ali natakarico, ki ima 50.000 Din gotovine. Le resne ponudbe s sliko na podružnico »Jutra« v Mariboru pod »Gostilničar« 15598-25

Simpatična
vitka, 31 let stara, dobro situirana gospodična, značajna, želi spoznati starejšega trznega, veselega gospoda čiste preteklosti, državnega uslužbenca, železniškega uradnika ali učitelja. Gospod, ki želi v slučaju simpatije razumno in ljubeznivo ženico vso osrečiti, naj pošlje neanonimni dopis s sliko na podružnico »Jutra« v Celju pod značko »Značaj pogoj« Diskretnost častna. 15600-25

Vdova
srednjih let, posestnica, z večjo vsoto gotovine, bi poročila starejšega gospoda državnega uradnika ali železničarja. Ponudbe na oglas. oddelek »Jutra« pod »Udova«. 15620-25

Kateri starejši gosp.
bi imel veselje do zakona s starejšo gospo. Ponudbe na oglasni oddelek Jutra pod »Roža«. 15591-25

Poroke
vseh slojev, ver, posredujemo najdiskretneje ter zelo uspešno. V evidenci imamo izredne partije dam in gospodov: drž. in priv. uradnikov, častnikov, doktorjev, odvetnikov, trgovcev, vpokojencev in raznih drugih. Za svoje ponudbe jamčimo. Posetite nas s polnim zaupanjem. Prospekte pošiljamo proti vposlatvi 10 Din v poštnih znamkah. FIDES, Zagreb, Tkalčičeva 4. 15486-25

Premožen fant
simpatičen, star 22 let, želi znanja z gospodično, zmožno voditi kako obrt. Dopise s sliko na oglasni oddelek »Jutra« pod šifro »Resnost«. 15709-25

Trgovec
išče trg. izobraženo, do 24 let staro gospodično v zaposlenje — event. za ženitev. Vitke naj pošljejo dopise s fotografijo na oglas. oddelek »Jutra« pod »Eksistenca«. 15710-25

Glasbila

Beseda 1 Din. davek 2 Din. za šifro ali dajanje naslova 5 Din. Najmanjši znesek 17 Din.

Koncertno violino
mojstrski izdelek starega datuma, prodam. Naslov v oglasnem oddelku »Jutra«. 15907-26

Klavir
dobro ohranjen, močan glas, proda Zadjel, Karlovška cesta štev. 9/I, levo. 15897-26

Kratek klavir
lep glas, ugodno proda Arko, Šiška, Podlimbarskega 35. 15886-26

Pianino in klavir
dobro ohranjena, radi bolezni pod ceno proda Vidic Fausta, Šiška, Černetova 6 15895-26

Skoraj nov klavir
»Stingel Original« in salonska garnitura se ugodno proda. Gosposvetska 10/I., Cesar. 15909-26

Pianino
Bösendorfer, popolnoma nov ček, ugodno naprodaj. Pojasnila daje U. B. C., Ljubljana, Medvedova 8, poleg gorenjskega kolodvora, telefon 2444. 15931-26

Živali

Beseda 1 Din davek 2 Din za šifro ali dajanje naslova 5 Din. Najmanjši znesek 17 Din

Več parov pišk
za pleme, 2 meseca stare, pasme »Island«, starega petelina in kokoši za pleme proda Koman Anton, Poljanska cesta 71, gostilna. 15827-27

Pse volčjake
šest tednov stare, prodam. Naslov v oglasnem oddelku »Jutra«. 15783-27

Društvo »Živalica«
namerava nabaviti več čistokrvnih sanjskih kozic in koz mlekaric. Najnižje ponudbe na »Živalica«, Ljubljana, Tyrševa c. 8. 15723-27

Istrijanske brake
čistokrvne mladiče, v starosti od 6 tednov oddaja uprava posestva Lepi dob — pošta Krmelj, Dolenjsko 15673-27

Nemška doga
psica, z rodovnikom in psica volčje pasme z rodovnikom in pes naprodaj, so najboljši čuvaji. Ogledajo se na Rimski cesti št. 19, dvorišče. 15882-27

Dresirano psico
nemško, kratkodlako, z rodovnikom in njene mladiče ter Springer Spanijele proda Avgust Smole, Kranj. 15908-27

Pse volčjake
2 meseca stare, z rodovnikom, prodam. — Sp. Šiška, Černetova 11. 15942-27

Kozo
ki daje 2 litra mleka dnevno, prodam. Naslov pove oglasni oddelek »Jutra«. 15939-27

Stroji

Beseda 1 Din davek 2 Din za šifro ali dajanje naslova 5 Din. Najmanjši znesek 17 Din

Pisalni stroj
močan, dobro ohranjen, kupim. Ponudbe z navedbo cene na upravo občine Studenec pri Sevnici. 15738-29

Parno lokomobilo
9 m² kurilne površine, 30 HP, sistema Wolf, s pregrevačem ugodno prodam. Ponudbe na oglasni oddelek »Jutra« pod »Popolnoma v redu«. 15680-29

Mizarske stroje
nove in malo rabljene, v najboljšem stanju, lahko zelo ugodno kupite. Vabimo Vas na brezobvezen ogled. Glej današnji oglas. — Klein & Stiefe Fuida za stopstvo Peter Angelo, d. z o. z., Ljubljana, Tyrševa cesta št. 31. Telefon 3249 152-29

Pisalni stroj
dobro ohranjen, kupim. — Ponudbe na oglas. oddelek »Jutra« pod »Pisalni stroj« 15714-29

Samoprodajo
epohalnega pralnega stroja (cena 1200 Din) v Ljubljani, Mariboru in Celju dajem pri privatnikih dobro uvedenemu zastopniku. Ponudbe na Publicitas, Zagreb pod 37731. 15968-29

Obrt

Beseda 1 Din davek 2 Din za šifro ali dajanje naslova 5 Din. Najmanjši znesek 17 Din.

Popravila avtomat. tehtnic
izvršuje strokovnjak točno in kulantno na licu mesta. Pregled in proračun brezplačen. Javite naslov na oglas. oddelek »Jutra« pod »Specijalist«. 15723-30

Dame!
Globoko znižane cene na orig. francoske kolonske vode »Gelle Freres«, Paris. Steklenica 1 l 125 Din, pol litra 70 dinarjev, četrt litra 46 Din, osminko litra 39 dinarjev. Drogerija R. Hafner, Ljubljana, Človška c. 61. 15900-30

Pridelki

Beseda 1 Din davek 2 Din za šifro ali dajanje naslova 5 Din. Najmanjši znesek 17 Din.

Suhe gobe
povsročeno kupuje po najvišji ceni Artur Nachbar Radeče. 14426-33

Prvovrstno vino
1000 l starega in 1000 l novega, radi preselitve takoj prodam. Novo à 5.50 Din, staro à 7 Din, povrečno à 6 Din. Staro zrelo za butelke. Dopise na oglas. oddelek »Jutra« pod »Pristno belo dolenjsko«. 15412-33

Informacije

Beseda 1 Din davek 2 Din za šifro ali dajanje naslova 5 Din. Najmanjši znesek 17 Din.

Preklic
Vsled napačne informacije sem osumil gospo Marijo Žerko pisanja anonimnih pisem. Obžalujem zmoto, in se zahvaljujem, da je odstopila od tožbe. Topolce, 10. junija 1934. Jože Klenovšek. 15544-31

Naznanilo
Anica Kušar na Tržaški cesti štev. 21 je odprla **trgovino meš. blaga**
Gospodinje, ki prihajate na viški trg, oglejte si še v trgovini nasproti nove šole, kjer dobite najceneje vse kar rabite za hišo in dom. 15686-31

Vrednote

Beseda 1 Din davek 2 Din za šifro ali dajanje naslova 5 Din. Najmanjši znesek 17 Din.

Srebrne krone
staro zlato in srebro
kupuje rafinerija dragih kovin v Ljubljani, Ilirska ulica štev. 26 — vhod iz Vidovdanske ceste (pri gostilni Možina). 70

Vsakovrstno zlato
kupuje po najvišjih cenah
ČERNE — juvelir
Ljubljana, Wolfova ulica 3

Zlato, srebro, platin
kupuje po najvišjih dnevnih cenah Mariborska affinerija zlata — Maribor, Orožnova ulica 8. 230-35

Dražbe

Beseda 1 Din. davek 2 Din za šifro ali dajanje naslova 5 Din. Najmanjši znesek 17 Din.

Javna dražba
raznega pohištva in drugih predmetov bo 11. 6. 1934 ob 15. uri na Kodeljevem, Povšetova 35. 15781-32

Dražba posestva!
Due 12. t. m. ob pol 11. uri se bo prodalo na javni dražbi pri sodišču v Kranjski gori posestvo vl. št. 634 k. o. Jesenice, ki obstoji iz hiše št. 151, gospodarskega poslopja in popolnoma opremljene delavnice s ključavničarskimi, kovaškimi in kleparskimi stroji ter treh zemljiških parcel. Skupna cenilna vrednost znaša Din 308.370.—, najmanjši ponudek pa Din 154.165. Vadij, ki znaša Din 30.837, je vložiti v gotovini, v domačih drž. papirjih ali v vložnih knjižicah kakega domačega denarnega zavoda. — Pojasnila daje Posojilnica v Radovljici. 5461-20

Dražba
Na prostovoljni sodni dražbi se prodajo nepremičnine po parcelah v Grosupljem dne 22. junija 1934 ob 9. dopoldne. — Poizvedbe pri sodnem komisarju Galle Antonu, javnem notarju v Ljubljani. 15705-32

Letovišča

Letoviščarji!
Izletniki!
Letoviščarjem, izletnikom nudi gostilna pri Mačku dobro hrano in stanovanje. Penzija 30—32 Din. Pojasnila v gostil. Maček, Poljane nad Sk. Loko. 15773-38

Opremljeno sobo
z 2 posteljama oddam za sezono. Papler Filip, Kovor 75, pošta Križe-Golnik Gorenjsko. 15612-38

V zdraviliško kavarno sprejmemo več donašalcev
Res samo prvovrstne, trezne moči, katere imajo veselje do dela, naj pošljejo svoje ponudbe, kakor prepise spričeval in sliko na naslov »Hotel OZOM«, Rogaška Slatina. 5498

Letno letovišče Celje!
Zdravja potrebni ljudje — tudi šolski otroci — se sprejmejo v Celju čez poletje k boljši rodbini proti primernemu plačilu. — Cenj. ponudbe na podruž. »Jutra« v Celju pod šifro »500«. 15601-38

Letovišče na deželi
(kmetih) v mirnem in krasnem kraju, kopališče na prostem, s terasami za sončenje, nudi proti primerni odškodnini posestvo »Pri Levčevih« na Mirkoh št. 2, pošta Vrhnika. 15481-38

Turistično klimatski kraj Cerklje pri Kranju
413—1254 m nadmorske višine. Gorska klima. Lega v ravnini tik pod gorami. V nižini na razpolago 25 sob s 50 posteljami. Turistovski dom na Krvavcu 1600 m. Avtozveza Ljubljana—Kranj—Cerklje. Železniške vozne olajšave za letoviščarje. Dnevna oskrba s stanovanjem 30 Din. Prijave sprejema občina Cerklje pri Kranju. 15666-38

Letoviščarji!
Pohitite vsi v Škofjo Loko. Restavracija pri Oteu Vam nudi dobro hrano iz priznane kuhinje po zelo zmerni ceni. Posreduje tudi za sobe. Škofja Loka ima krasne izprehode in lepo urejeno kopališče. 15632-38

Pension Zanier
Sv. Pavel pri Preboldu, Savinjska dolina, Draveška banovina. Zračne sobe, prvovrstna hrana, lep vrt, smrekov gozd, tenis, 65 m dolg lasten kopalni bazen. Dnevna penzija 40—55 Din 15413-38

Za počitnice
se nudi popolni penzion od 45 do 60 Din, v moderni opremljeni vili, krasna lega, v bližini Kamnika. Informacije Ljubljana, Smoletova 13. Česen. 15876-38

Razno

Beseda 1 Din davek 2 Din za šifro ali dajanje naslova 5 Din. Najmanjši znesek 17 Din.

Blago za kopalne PLAŠČE po nizki ceni
ter razno drugo manufakturno blago nudi tudi na hranilne knjižice članom Zadružne zveze, tu,
OBLAČILNICA za Slovenijo, Tyrševa cesta št. 29,
v hiši Gospodarske zveze. 5503

VATO
v tablah in za odeje. Preden krijete svojo potrebo, zahtevajte moje vzorce in cenik!
ARBEITER
Maribor 29

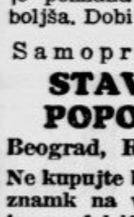

Prodajamo na obročna odplačila
švedske posnemalnike
za mleko in brzoparilnike za krmo! Sprejmemo potnike!
Tehna, Ljubljana, Mestni trg 25/I. 159

Apretiramo in škrobimo
prejo in tkanino. Naslov v oglas. oddelku »Jutra«. 5486

Tkalnega mojstra
sprejme manjša tkalnica. — Ponudbe pod »Samostojen 100« na ogl. odd. »Jutra«. 5468

Med mestom in deželo
posreduje »Jutrov« mali oglasnik.

Britvica „SOKO“
je poznana kot najboljša. Dobi se povsod
Samoprodaja:
STAVRA POPOVIČ
Beograd, Rimska 8.
Ne kupujte britvic teh znamk na velesejmu, ker so falsifikati naše znamke. 4936

ZAHVALA

Ob priliki bridke izgube našega skrbnega in blagega očeta, gospoda

Franca Vintarja

POSESTNIKA IN TRGOVCA

smo prejeli mnogo izrazov sožalja, kar nam l

L. Wolff: 18

Garragan

Roman

»Spotoma sem se premislil. Velika vsota bi utegnila Garragana vznemiriti. Imela si prav, kakor zmerom. In tako sem plačal na njegov račun samo petdeset tisoč frankov.«

Molčala je.

»Kak lep dan!« je rekel poln upanja in vzel klobuk z glave. »Ali ni kakor v maju?«

»Da, Leslie, a jaz bi se rada odpeljala.«

Proseče ga je pogledala.

»Seveda, Glorija. Odpeljeva se. Ali ti Curih ne ugaja?«

»Tod je preveč spominov. Saj nisi hud, Leslie?«

»Nobene druge želje nimam razen te, da ti služim, srčece.«

»Zelo si dober in prizanesljiv, Leslie. Na vekomaj bom tvoja dolžnica.«

»Ne pozabi, da te ljubim,« je tiho in sramežljivo odvrnil.

Hotela mu je dati prijazno besedo, a v grlu so jo davile solze. Kar prelahko so prihajale te dni, zmerom so nekje prežale in se ulile ob najmanjšem pretresljaju. Vsi živci so bili ranjeni. Srce se ni moglo braniti.

»Kam naj potujeva, Glorija?«

Zbrala se je toliko, da je mogla odgovoriti.

»Meni je vse eno, Leslie.«

»Seveda na jug. Kaj ti je ljubše: Lugano ali Ženevsko jezero?«

»Ženevsko jezero,« je rekla, ne da bi pomislila, in se mahoma razveselila, ker je bil odhod sklenjen.

»Ali ne sediva tu kakor dva nesrečneža z razbite ladje, Leslie?«

»Prav tako.«

»Pojdiva! Nikar ne igrajva brodolomnikov. Zdaj nalašč ne« Nasmehnila se mu je in vstala.

Ko sta se pripeljala v Ženevo, je deževalo. Mesto je bilo kakor jesenski grob. Vsi ljudje so imeli sive, brezradostne obraze. Veter je hudobno pihal. Macpherson je bil zelo potrt.

»Tudi take noči morajo biti,« ga je potolažila Glorija in skrila svoj strah pred urami, ki so prihajale.

Brez konca je bila ta noč, ki Gloriji ni dala spanja in ji je do vrha napolnila srce z obupom. Njen strah pred samoto je postal tolikšen, da je malo manjkalo, pa bi bila šla budit Macphersona, ki je spal v sosednji sobi. Le s krčevitim naporom volje se je premagala: strah pred njegovo nežnostjo je bil še hujši od strahu pred tem, da bi bila sama.

Tudi ta noč je minila in se umaknila novemu deževnemu dnevu.

»Kaj naj počneva?« je malodušno vprašal Macpherson.

»Pred vsem pojdiva nekoliko na izprehod, Leslie. Lačna sem zraka.«

Stopala sta po Montblanškem nabrežju, veter jima je bičal dež v obraz, težke megle so plavale po jezeru, gore so se skrivale za sivimi oblaki.

Po dolgem molku je Glorija vprašala: »Ali niso tukaj umorili avstrijske cesarice, Leslie?«

»Da, mislim.«

Molk.

»Ali si že kdaj videl umirajočega človeka, Leslie?«

»Da», je obotavljaje se odvrnil.

»Jaz še ne. Niti mrliča še nisem videla. Ko mi je mati umrla, sem bila bolna.«

»Ali se ne bi vrnila, Glorija? Vreme je kar preogabno.«

Krenila sta isto pot nazaj.

»Mar ni smrt nekaj grozovitega, Leslie?«

»Ali je spanje grozovito?«

»Primera se ne ujema. To primero so si ljudje izmislili v tolažbo. Človek zaspi mirno, ker je trdno prepričan, da se bo drugo jutro spet zbudil. Kdor pa umira, tega je groza zaspati, ker ve, da zanj ni več prebujenja.«

»Kakšne misli, Glorija!«

Obstala je in ga pričakujoče pogledala.

»Ali si moreš razložiti, odkod jemljejo ljudje pogum za življenje, čeprav jim je smrt neprestano pred očmi?«

»Življenje jim je pred očmi! Pojdiva, Glorija.«

»Veš, Leslie, kar razumela bi človeštvo, če bi sklenilo, da se tega in tega dne tega in tega meseca ob sedmih zjutraj vsi zastrupijo in s tem uidejo večni grožnji smrti.«

»Ali, Glorija!« je v bolestnem obupu vzkliknil Macpherson.

»Odpusti, Leslie. Ne bom te več mučila s tem nezmiselnim čenčanjem. Govoriva rajši o lepih slikah, plemenitih knjigah in dobrih srcih ljudi.«

»Ta dež je neznosen,« je rekel Macpherson,« upaje, da je našel izhod. »Veš, kaj bi ti predložil? Peljiva se v Pariz.«

»Oh, rada, Leslie!« je vzkliknila, vsa srečna, da je priskočil njenemu nemiru na pomoč.

Pogledal je na uro.

»Če nisi pretrudna, lahko še danes odpotujeva.«

»Nisem pretrudna, Leslie. Tu je tako strašno žalostno. Pojdiva, Leslie, podvizajva se, da ne zamudiva vlaka.«

Ko sta se tisti večer peljala po šumečih, svetlobe pijanih bulvarjih v hotel, se je čutila Glorija nekam olajšano in je brezskrbneje dihala. Kako krasno je bilo čutiti okoli sebe toliko ljudi, pariških ljudi, ki so se podili za življenjem in se smejali smrti, temu klavrnemu strahu z Montblanškega bulvarja! Kdor je nosil v srcu gorje in iskal samote in ga je bilo življenja strah, ta se ni smel umakniti v gozdno kočico, moral je iti med ljudi. Samo za ljudmi se je bilo moči skriti, samo med ljudmi je bila velika samota.

Tako je mislila Glorija v tej uri.

»Dobra misel je bila, Leslie, da sva se peljala v Pariz,« je hvaležno dejala, smehljaje se vročičnemu mestu.

NA MNOGOSTRANSKO ZAHTEVO SE PROPAGANDNA PRODAJA FOTOAPARATOV PODALJŠA DO ZAČETKA SPLOŠNIH ŠOLSKIH PRAZNIKOV. ZARADI TEGA

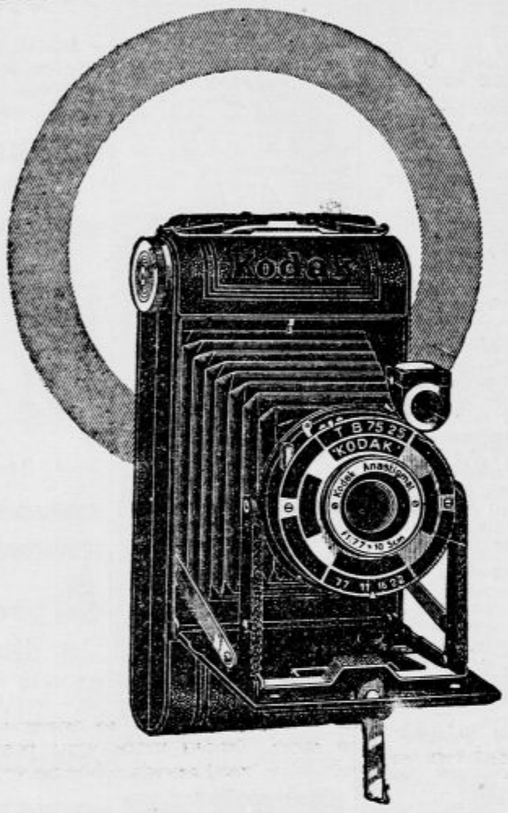

dobite tudi nadalje

Din 100·—

pri nakupu novega aparata

KODAK JUNIOR 620

z anastigmatom F. 7,7

Sedaj je vsakomur izpolnjena želja, ko ima edinstveno priložnost nabaviti si in postati lastnik take prekrasne kamere.

Informirajte se glede obročnih odplačil pri svojem fototrgovcu.

Ne zamudite zaradi tega te prilike

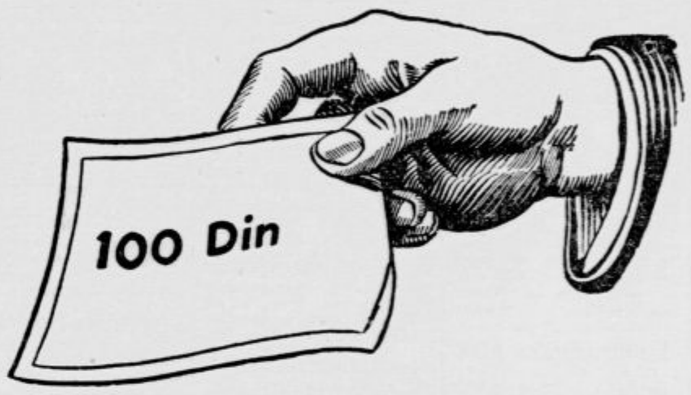

Pri oddaji izpolnjenega kupona plačate namesto Din 490.— **samo Din 390.—**

Odrežite ta kupon, izpolnite ga, ker je ta vreden 100.— Din pri nakupu aparata KODAK JUNIOR 620 F. 7,7

KODAK

Podpisani ima pri oddaji tega kupona pravico do popusta

Din 100.—

pri nakupu aparata Kodak Junior 620 f. 7,7.

IME: _____

NASLOV: _____

KODAK VERICHROME FILM JAMSTVO ZA USPELE POSNETKE!

Proti prhljaju in izpadanju las:

AQUANATIS

EDINSTVENO SREDSTVO. DOBI SE POVSOD

MEŠALNI STROJ ZA BETON

z vsebino 250 ali 500 do 750 litrov in s kapaciteto 8 do 20 m³ na uro **KUPIM.** Ponudbe z navedbo tipe in cene, ter z ali brez motorja pod šifro »Mešalec« na oglasni oddelek »Jutra«. 5488

Zaustavite

izpadanje las s petrolejem HAHN, najučinkovitejšim higienskim lotionom zoper izpadanje las, zoper prhljaj in srbečico na glavi, ne masti, in ima prijeten vonj. Priporočajo ga mnogi zdravniki. Prodaja se v vseh trgovinah te stroke. Zastopstvo: H. Mayer in drug, Zagreb.

Pétrole Hahn

LETOVIŠČE LUČE.

V gornji Savinjski dolini, oddaljeno 15 km od Logarske doline, gorska lega, iglasti gozdovi, prijetne kopelji, dnevno dvakratna avtobusna zveza s postajo in Celjem. Penzija Din 35.— dnevno. Prvovrstna kuhinja. Naslov: gostilna Raduha, Luče ali Ivan Jezernik, Maribor, Koroška 2. 5471

LEPE GRUDI

čvrste in normalne polnosti dosežete v 4 do 5 tednih pri NERAZVITIH GRUDIH ali kadar prsa usahnejo zaradi bolezni ali otroške postelje z zunanjo uporabo garniture »JOLIFEMME« po prof. dr. med. Bieru. Pri tem se ne okrepe telo in boki. Naraven, popolnoma uspešen in zajamčeno neškodljiv preparat 135 Din. PRI MLAHAVIH IN MEHKIH prsih zadobite s preparatom »JUNO« (po sijajni oceni in priporočilu dr. med. Funkeja in dr. med. H. Mayerja) zopet elastičnost in čvrstost. Garnitura 70 Din. — Originale SCHRÖDER-SCHENKE razpošilja »OMNIA«, oddelek I/3, Zagreb, Gundulićeva 8/I.

Poštnina pri plačilu v naprej 6 Din, po povzetju 12 Din. 4624

AKO ŽELITE, DA BO VAŠ OTROK ZDRAV IN VESEL

dajte mu »Energin« za jačenje krvi, živcev in teka. »Energin« krepi kri, jači živce, dela apetit, pospešuje razvoj otroka. Deci 3 krat na dan po malo žličico okusnega »Energina«.

»ENERGIN« se dobiva v lekarnah v politrskih steklenicah. 1 steklenica Din 35.—. (Reg. S. br. 4787-32)

Pred nakupom si oglejte veliko razstavo otroških in igračnih vozičkov, stolic, holenderjev, malih dvokoles, triciklijev, [illegible] strojev, motorjev in dvokoles v prostorih domače tovarne »TRIBUNA« F. Batjel, Ljubljana, Karlovška cesta 4 Najnižje cene! Ceniki franko.

MEŠALNI STROJ ZA BETON

z vsebino 250 ali 500 do 750 litrov in s kapaciteto 8 do 20 m³ na uro **KUPIM.** Ponudbe z navedbo tipe in cene, ter z ali brez motorja pod šifro »Mešalec« na oglasni oddelek »Jutra«. 5488

Plise za volane v različnih gubah, specielni entel oblek, volan, šalov itd., ažuriranje, entel vložkov in čipk, predtiskanje, vezenje monogramov, zaves, perila hitro, fino in poceni izvrši

Matek & Mikeš, Ljubljana

poleg hotela Strukelj. 129

POZNATE LI ŽE

prednost in udobnost

„RAX“

ZAPONK ZA ČEVLJE!

Ako ne, poskusite vsaj enkrat! Stane vse skupaj 5.— Din. 168

RAZPIS

Uprava občine Zagorje ob Savi razpisuje mesto

OBČINSKEGA VETERINARJA

v smislu Banove odredbe III No. 18.408 z dne 13. XII. 1930, Uradni list Kr. banske uprave Drav. banovine kos 45-286.

Prošnje, opremljene z listinami po čl. 8 uredbe o občinskih uslužbencih, je vložiti do 15. julija 1934 pri upravi podpisane občine.

Zagorje ob Savi, dne 6. junija 1934.

5474 **UPRAVA OBČINE.**

Konkurs

UPRAVA DRŽAVNIH MONOPOLA OVIM RASPISUJE **KONKURS** za prijem 22 lica u službu Uprave državnih monopola i njenih ustanova i to:

1. 2 (dva) inžinjerja hemije ili inžinjera tehnologa.

2. 5 (pet) mašinskih ili elektro-mašinskih inžinjera.

3. 12 (dvanaest) inžinjera agronoma i

4. 3 (tri) diplomirana pravnika sa položenim sudskim ispitom.

Svi kandidati imaju biti muškog spola i moraju imati punu fakultetsku spremu. Kandidati, koji su savršili školovanje na stranim univerzitetima, moraju podneti diplomu u uverenom prevodu na naš državni jezik, kao i dokaz o nostrifikaciji diplome.

Kandidati pod 1, 2 i 3 ovoga konkursa primaće se u službu samo kao činovnički konceptni pripravnici.

Svaki od kandidata dužan je da podnese propisno taksiranu molbu.

Kandidati, koji se već nalaze u državnoj službi, uz molbu imaju priložiti: odobrenje za prelaz u službu Uprave državnih monopola, overen prepis diplome, uverenje o sposobnosti i vladanju u službi, overen prepis ocene za poslednju godinu i lekarsko uverenje o zdravlju.

Ostali kandidati, koji nisu u državnoj službi, uz molbu imajo podneti sva dokumenta u smislu §§ 3, 4, 5 i 12 Zakona o činovnicima i to u originalu i prostom prepisu u tri primerka.

Molbe sa svima podtrebnim dokumentima predavaće se Personalnom otseku Uprave državnih monopola ili lično ili putem preporučenih pošiljki.

Rok za podnošenje molbi je do 25 juna 1934 godine.

Iz Opšteg odeljenja Uprave državnih monopola u Beogradu MBr. 7436 od 4 juna 1934 godine. 5463

ker so najpopolnejša in najcenejša, pravijo tisoče in tisoče mojih strank

Violine od Din 71.- dalje
Gitare „ „148.- „
Mandoline „ „98.- „
Harmonike „75.- „

Havajske gitare, klavirske harmonike, saksofani, trobilje in t. d. po najnižjih cenah

NAJVEČJA DOMAČA STROKOVNO ODPREMNA TVRDKA GLAZBILA KRALJEVSKI DVORNI DOBAVITELJ

F. SCHNEIDER

PROIZVOD GLAZBIL IN POTREBŠČINA

ZAGREB, Nikolićeva ul. 12/c

ZAHTEVAJTE BREZPLAČNI POUČNI CENIK

Poslovodje

za prodajalne čevljev

IŠČEMO TAKOJ.

Reflektanti iz stroke s prakso naj vložijo lastnoročno in obširno pisane ponudbe z navedbo plače in odgovarjajoče kavcije, s fotografijo in prepisi spričeval pri oglasnem odd. »Jutra« pod štev. »5483«. 5483

POCENI NAPRODAJ

ležeč compound parni stroj, fabrikat Nicholson iz 1906. leta; 300 HP, 10 atm. pritiska s kondenzatorjem in kompletnim priborom, direktno spojen s trifaznim generatorjem Ganz, 2100 voltov, 250 KVA, 126 obratov na minuto, 42 Per. Agregat je v popolnoma dobrem stanju.

Za pogoje vprašati: Tehnični biro Ing. Mom. A. Petrovića, Knežev spomenik 5, Beograd. 5470

Natis

tekoča krema

edinstvena specialna krema ZA SONČENJE

je najbolj priljubljena med kopalci in priznana po svojem odličnem učinku, daje koži pri sončenju krasno bakreno temno polt.

DOBI SE POVSOD.

„FITONIN“ ZA ZDRAVLJENJE VSEH VRST **RAN, HRAST, LIŠAJEV, ČIROV** IN OSTALIH **KOŽNIH BOLEZNI.** PREPREČA INFEKCIJO, USTAVI KRVAVENJE IN NAGLO ZACELI RANE

Steklenica Din 20.— v lekarnah. Po poštnem povzetju 2 steklenici Din 50.—. Znanstveno knjižico št. 14 pošlje brezplačno »FITON« dr. z o. z. Zagreb, I-78. Reg. pod Sp. br. 1281 od 28. VII. 1933

Urejuje Davorin Ravljen. Izdaja za konzorcij »Jutra« Adolf Ribnikar. Za Narodno tiskarno d. d. kot tiskarnarja Franc Jezeršek. Za inseratni del je odgovoren Alojz Novak. Vsi v Ljubljani.