

Raziskave novih zajetij vode

Vodooskrba je ena izmed najpomembnejših elementov za skladen razvoj kateregakoli naselja in vseh družbenih dejavnosti. Zato je razvoj in načrtovanje vodooskrbe ena najpomembnejših nalog Komunalne skupnosti. Podlaga za racionalno načrtovanje pa so nedvomno temeljite in uporabne raziskave vodnih virov in njihova zaščita pred vse večjim onesnaževanjem.

V okviru DD programa Grosuplje 2000 potekajo na področju občine Grosuplje že od leta 1981 hidrogeološke raziskave, katerih glavni namen je dobiti jasno predstavilo o možnostih zajema pitne in tehnološke vode za posamezna področja naše občine.

Raziskovalno nalogo je pripravil Geološki zavod skupaj s strokovno službo Komunalne skupnosti, financirajo pa jo: Raziskovalna skupnost Slovenije, Območna vodna skupnost Ljubljana — Sava, Raziskovalna skupnost občine Grosuplje in Komunalna skupnost občine Grosuplje. Izvajalec del je Geološki zavod iz Ljubljane. Vrednost del v letih 1981, 1982, 1983 in 1984 znaša 12.000.000,00 din, celotni do konca leta 1985 pa bo znašal cca 20.000.000,00 din. Od tega bosta Komunalna skupnost in Raziskovalna skupnost občine Grosuplje prispevali 1/3 celotnega zneska.

Poleg raziskav celotnega območja s hidrogeološkim kartiranjem občine so bila izvršena naslednja dela: izdelana geološko inženirska in hidrogeološka karta občine, opravljene meritve vseh vodnih virov in določene njihove zmogljivosti, izdelana bilanca vodnih količin. Izdelane so raziskovalne drenaže v dolini Bukovice za KS Metnaja, drenaža v Stiškem potoku za Stični — Ivančno gorico, drenaža v dolini Trsteničice, Košče, Višnjice za Ivančno gorico in drenaža pri Gajničah za KS Šmarje. Vse drenaže so dale zelo dobre rezultate.

Prvič v naši občini so izdelane raziskovalne kaptažne vrtnice, ki naj bi služile kot kasnejša zajetja v Drmožniku pri Sp. Dragi, v Črni dolini pri Grosupljem in Kačjaku pri Grosupljem. Globina vsake vrtnice je cca 130 m. Tako smo v Grosupljem dobili dodatnih 30 l/sek pitne vode, kar se bo vključilo v obstoječe omrežje vodovoda. V Drmožniku pridobljenih količin pa ni rentabilno izkoriščati. Rezultati raziskav se že pridoma izkoriščajo pri nadaljnjih delih za vodooskrbo krajev, ki še nimajo vodovodnega omrežja (npr. Metnaja) in kot ojačitve že obstoječih sistemov (npr. Grosuplje in Ivančna gorica). Voda iz vrtnic je izredno kvalitetna, zaščita pred onesnaževanjem pa je enostavna.

V letu 1984 nameravamo izdelati varstvene pasove za vse izvire pitne vode v občini in pripraviti novi odlok o le-teh. Letos in v naslednjem letu pa nameravamo izdelati še dve kaptažni vrtnici globine 100 m. Točne lokacije še niso določene, verjetno pa bo prva v Črni dolini pri Grosupljem, druga pa v Višnji gori. S tem pa bi bil program raziskav v celoti zaključen.

KOMUNALNA SKUPNOST



Črni preizkus prve vrtnice. Črpamo 15 l vode na sekundo

Boljši prostori tudi za Slivničane

KS SP. Slivnica dobiva takšno podobo, kot smo si jo zamišljali pred mnogimi leti, saj smo poleg asfaltiranja cest po naselju, preskrbe občanov s pitno vodo itd., začeli z večjimi zaključnimi deli tudi na Zadrudnem domu.

Glavna naša naloga je bila, da na novo adaptiramo in prekrto stavbo zaščitimo proti zunanemu propadanju. Fasada je bila tista, ki je imela prednost pred drugimi (nalogami) deli, kajti po tolikih letih je zob časa že dobrodu načel zidno opeko in vsako zamujeno leto je povzročalo nadaljnje propadanje. Z omejenimi deli smo začeli že jeseni, vendar nam je prezgodnja zima preprečila dokončanje letih, kar pa smo opravili v preteklih dveh mesecih.

Povem naj, da je bila izmera fasade na samem Zadrudnem domu okrog 600 m². S tem, ko je dom dobil novo obleko, je šele pokazal svojo veličino in prav gotovo se ne bomo sramovali družbenega centra naše vasi — nasprotno, ponosni bomo na dela, ki so bila vložena v ta objekt, prav tako kot tisti, ki so ga v povojnih letih zgradili.

Janez Vovk

Občinsko tekmovanje kaj veš o prometu

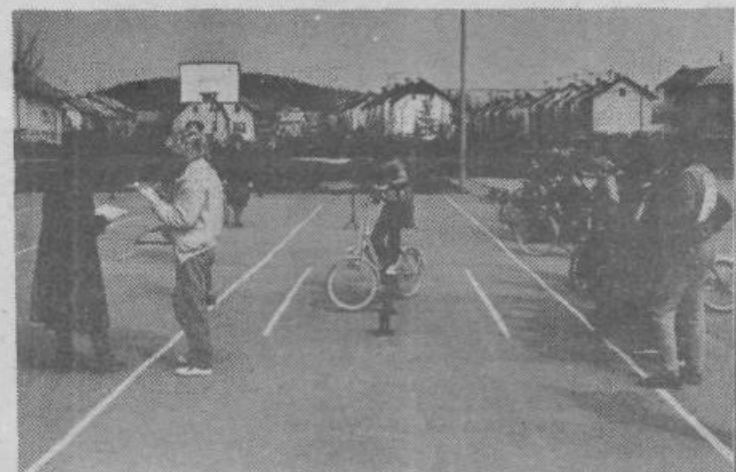

V soboto, 14. aprila, je bilo v Grosupljem občinsko tekmovanje „Kaj veš o prometu“ za učence osnovnih šol in prvič tudi za srednje šole. Tekmovanje je organiziral občinski svet za preventivo in vzgojo v cestnem prometu ob pomoči postaje milice, ZŠAM in Osnovne šole Grosuplje. Tekmovalci so pokazali solidno znanje in spretnost. Med osnovnošolci je postal občinski prvak Roman Erjavc iz OŠ Stična, med srednješolci pa Miran Kočan iz ŠC Stična. Ekvipa je bila v III. skup. najboljša OŠ Stična, v IV. skupini pa OŠ Šmarje Sap.

Roman Erjavc in Miran Kočan sta se udeležila Republiškega tekmovanja, ki je bilo letos v Črnomlju 21. aprila. (Foto: B. Ambrož)

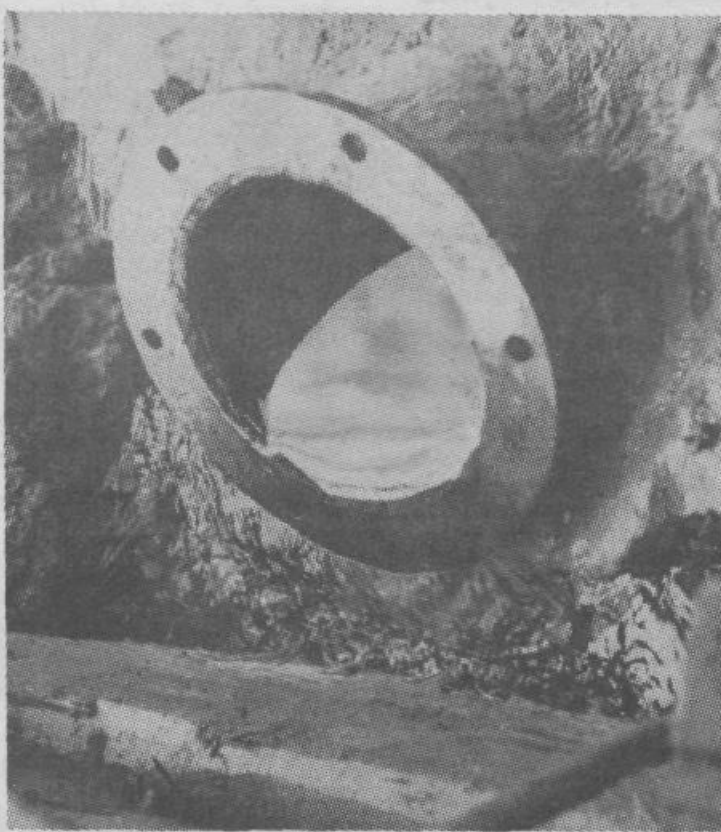

Vrtnica v Črni dolini pri Perovem. Prosti pretok nad površjem 3 l na sekundo

● KRAJEVNA SKUPNOST ŠENTVID PRI STIČNI

PONOVO SMO BILI »ZA«

Dne 13. marca 1984 je skupščina krajevnih skupnosti Šentvid pri Stični sprejela sklep o razpisu referenduma za uvedbo samoprispevka na območju KS Šentvid pri Stični.

Pred tem se je v skoraj leto dni trajajoči razpravi po vaseh, družbeno-političnih organizacijah in organih krajevnih skupnosti izoblikoval tudi program del, ki naj bi jih v krajevni

Priprave na gradnjo avtoceste

Magistralna cesta je bila skozi občino Grosuplje v celoti zgrajena leta 1959, ker pa naraščajoči promet zmanjšuje potovalne hitrosti, se je povečalo tudi število prometnih nezgod. K neugodnim voznim razmeram je močno prispevalo veliko število tovornjakov in seveda tudi vzponi, ki se ponavljajo do Novega mesta. Zaradi tega je predvideno, da bi k obstoječim voznim pasovom dogradili nova vozna pasova, tako da bi sedanja dvopasovnica postala štiri pasovna avtocesta kot npr. Ljubljana—Razdrto. Po dosedanjih predvidevanjih je bo že v letošnjem letu pričelo preurejevanje obstoječe magistralne ceste med Ljubljano in Zagrebom. Delo bo potekalo postopno, najprej bo preurejen odsek med Šmarjem in Višnjo goro.

Odsek med Šmarjem Sap in Višnjo goro je dolg 12.200 m, začne se približno 500 m za priključkom v Šmarju Sap, konča se pa približno 800 m za železniško postajo v Višnji gori. Nove vozne pasove bodo zgradili levo od obstoječe ceste, če gledamo proti Zagrebu. Na začetku, na dolžini 4.750 m, so novi voznici potisnjeni k obstoječim voznim pasovom, tako da bo cestišče tu široko 28 m. Tak potek voznih pasov je predviden tudi na koncu odseka pri Višnji gori. V srednjem delu odseka, na dolžini 6400 m, pa so novi voznici vodeni neodvisno od obstoječe dvopasovnice in potekajo južno od vasi Polica, vendar v njeni neposredni bližini.

Izdelava načrtov, ki naj bi nakazali najugodnejše tehnične in prostorske rešitve, je bila pričeta leta 1968, v letih 1974 — 1978 so bili že organizirani razgovori po krajevnih skupnostih.

Prehodi preko avtoceste

Na obeh odsekih, kjer so novi voznici predvideni neposredno ob obstoječi cesti, bodo prehodi preko avtoceste ostali praktično na istih mestih kot so sedaj. Obstoječi podvozi bodo podaljšani, obstoječi nadvozi pa porušeni šele potem, ko bodo poleg njih zgrajeni novi. Manjša sprememba bo na območju priključka za Grosuplje, ko bosta dva obstoječa nadvoza nadomeščena z novim nadvozom in novim mostom preko Velikega potoka. Na trasi, ki poteka mimo Police, bodo zgrajeni 4 podvozi, 1 nadhod in 1 podhod. Zgrajenih oz. obnovljenih bo tudi približno 10 km lokalnih poljskih in gozdnih cest. Vse obnovljene lokalne ceste bodo asfaltirane.

Priključki na avtocesto

Na obravnavanem odseku bosta dva priključka na avtocesto: Grosuplje in Višnja gora. Priključek za Grosuplje bo na mestu sedanjega, vendar veliko večji. Priključek v Višnji gori bo v območju sedanjega priključka. Predvideno je, da se zgradi le kraka za smeri iz Ljubljane in za Ljubljano, za smer proti Zagrebu pa bi se ustrezno uredila obstoječa regionalna cesta R 331. Za uporabo avtoceste med Ljubljano in Ivančno gorico ne bo potrebno plačati cestnine, zato bosta priključka necestninska.

Prestavitev pokopališča v Višnji gori

V Višnji gori bo zaradi graditve novih voznih pasov potrebno opustiti del pokopališča. Predvidena je prestavitev pokopališča neposredno ob starem. V tem sklopu bo zgrajen tudi nov poslovilni objekt. Podrobnosti trenutno še niso urejene in noben prekop ali kakršenkoli gradbeni poseg ne bo opravljen pred dokončno rešitvijo te problematike.

V dosedanjih razpravah je bilo večkrat postavljeno vprašanje, zakaj se novi voznici razdvajajo in vodijo mimo Police. Pri tem je prevladovalo mnenje, da se s tako rešitvijo povzroča večja škoda predvsem zaradi večjih posegov na kmetijska zemljišča. V prid trasi mimo vasi Police, poleg boljših voznih tehničnih pogojev, govori tudi možnost gradnje, ki ne moti obstoječega prometa. Na obstoječi magistralni cesti so ukopi v kamnitem materialu globoki tudi 18 m. Zemeljska dela v takem materialu je možno izvesti le z razstreljevanjem. Da bi pa bilo to mogoče izvesti, bi bilo potrebno preusmeriti obstoječi promet, ki dosega poleti tudi 18.000 vozil na dan na neko drugo cesto. Ceste, ki bi bila sposobna prevajati tak promet, tu ni. Zato bi bilo potrebno najprej rekonstruirati obstoječo regionalno cesto in v to investirati znatna sredstva. Rešitev se je pokazala kot negospodarna, zato ni bila osvojena.

V ekološkem pogledu bo tudi vrsto zaščitnih ukrepov, predvsem proti hrupu. Zgrajeno bo več sto metrov protihrupnih ograj različne višine. Z novo cesto niso prizadeta področja pitne vode.

V teh mesecih se dokončujejo projekti za izvedbo in v postopku je pridobitev lokacijskega dovoljenja, potekajo še zadnji informativni razgovori z lastniki zemljišč. Konkretni sporazumi bodo z lastniki zemljišč glede odškodnin sklenjeni pred pridobitvijo gradbenega dovoljenja.

S tem prispevkom smo želeli informirati tudi tiste občane, ki z dosedanjim potekom razprav niso bili seznanjeni. Ker pa v tako kratkem prispevku ni moč povedati in pojasniti vsega, lahko zveste podrobnosti na Oddelku za urbanizem in gradbene zadeve občine Grosuplje. Oddelk za urbanizem in gradbene zadeve

Preskrba med prvomajskimi prazniki

Na sestanku dne 13. 4. 1984, kjer so se zbrali vsi odgovorni predstavniki za preskrbo v občini Grosuplje je bila med drugim podana analiza nakupov pred prazničnimi dnevi za leto 1981, 1982, 1983. Na osnovi te analize je bilo dogovorjeno, da je potrebno dne 26. 4. 1984 in dne 30. 4. 1984 nabaviti večje količine, zlasti kruha in mleka. Mercator — Pekarna Grosuplje je te dni pekla kruh tudi v popoldanskih urah, zato je bilo kruha v prodajalnah dovolj, razen v soboto, dne 28. 4. 1984, ko je kruha zmanjkalo že okoli 12. ure. Za praznične dni je Mercator — Pekarna Grosuplje spekla okoli 65 ton kruha; vrnjeno je bilo le cca 500 kg kruha. Slaba je bila založenost z mlekom, zlasti v Šentvidu, Ivančni gorici in Zagradcu. V bodoče se bo potrebno dogovoriti z dobaviteljem o načinu in dostavi mleka, ker je sedanji način neustrezen. Inšpekcijske službe so opravile v teh dneh v maloprodaji in v gostinstvu 52 ogledov. Pri kontrolah ni bilo ugotovljenih nepravilnosti, kupci so bili s preskrbo zadovoljni.

Komisija za preskrbo v občini Grosuplje je ocenila preskrbo in ugotovila, da so se delavci v naših trgovinah potrudili in ponudili kupcu vse tisto, kar je bilo možno nabaviti. Zato se zahvaljujemo vsem, ki so kakorkoli pripomogli za boljše počutje naših občanov med prazničnimi dnevi.

Občinski inšpektorat

skupnosti s sredstvi samoprispevka v prihodnjih petih letih uresničili. Tako je skupščina skupaj s sklepom o razpisu referenduma sprejela tudi program del.

Referendum je bil izveden 15. aprila 1984. Tega dne so naselja, predvsem pa glasovalna mesta, dajala praznični videz, saj ni manjkalo zastav, zelenja in mlajev. Večina krajanov je svojo dolžnost opravila že v dopoldanskem času ali zgodaj popoldne, le na glasovalnem mestu v Šentvidu je volilni odbor zaključil svoje delo ob 19. uri.

Na področju celotne krajevnih skupnosti se je za uvedbo samoprispevka odločilo 64% volilnih

upravičencev. Tako smo krajanje krajevnih skupnosti Šentvid pri Stični ponovno dokazali, da želimo še nadaljnji razvoj svoje KS in smo zanj pripravljeni prispevati tudi potrebna sredstva. Na glasovanje smo povabili tudi lastnike nepremičnin v naši KS, ki pa v njej nimajo stalnega bivališča. Vabilu so se odzvali v prejšnjem številu in tako izkazali pripravljenost sodelovati v naših naporih.

Sredstva bodocega samoprispevka, ki se prične s 1. junijem 1984, bodo uporabljena za modernizacijo lokalnih in regionalnih cest v naši KS in razširitvi javne razsvetljave. B.S.

Ob krajevnem prazniku KS Žalna

Krajevna skupnost Žalna praznuje 25. maja svoj krajevni praznik v počastitev dneva, ko se je pred 42 leti v gozdu Šopi zbrala skupina mož in fantov iz območja sedanje krajevnih skupnosti Žalna ter ustanovila četo vaške zaščite in slovesno zaprislegla.

Ob praznovanju letošnjega praznika bo krajevna skupnost Žalna proslavila dve delovni zmagi, ki so pridobitve dela krajanov krajevnih skupnosti Žalna.

V soboto, dne 26. 5. 1984, bo poleg osnovne šole ob 19. uri svečana otvoritev novega športnega igrišča v Žalni, ki bo služilo za potrebe učencev osnovne šole Žalna in ostale mladine, se pravi območju celotne krajevnih skupnosti Žalna in Mlačevo. Igrišče je bilo zgrajeno s sredstvi samoprispevka KS Žalna in sredstvi, ki so jih v ta namen združile SIS za izobraževanje, SIS otroškega varstva, SIS za telesno kulturo in Osnovna šola Louisa Adamiča Grosuplje. Veliko je bilo vložena tudi prostovoljnega dela, katerega je opravila mladina iz naše krajevnih skupnosti.

V nedeljo, dne 27. maja 1984, bo pod pokroviteljstvom Skupščine občine Grosuplje svečana proslava ob otvoritvi novega gasilskega doma v Žalni ter razviše gasilskega pio-

nirskega prapora GD Žalna. Člani gasilskega društva Žalna so z lastnim prostovoljnim delom in finančno pomočjo SIS za varstvo pred požarom občine Grosuplje, Občinske gasilske zveze Grosuplje in krajevnih skupnosti Žalna zgradili nov sodoben gasilski dom z garažami za gasilski avtomobil ter ostalo gasilsko opremo in orodje.

Novi gasilski dom bo zbirališče vseh članov GD Žalna ter tako središče društvenega in družabnega življenja društva, predvsem pa mladine in pionirjev.

Istovrstno bo razvil gasilski pionirski prapor, pod katerim odkrijem se bodo zbirali pionirji in pionirke GD Žalna ter tudi v bodoče dosegali še večje uspehe v organizaciji in raznih tekmovanjih.

Navedene otvoritve obeh objektov ob krajevnem prazniku bodo ponos krajevnih skupnosti Žalna ter porok za nadaljnji napredek in zadovoljevanje potreb družbenega življenja v naši krajevni skupnosti.

Franč Javornik

IN MEMORIAM

Janko Marolt

V začetku pomladi, ko se prebujajo nove življenje, je v 84. letu starosti umrl tovariš Janko Marolt, predsednik Zveze društev upokojencev občine Grosuplje.

Po vojni je bil med pobudnikov in organizatorjev prve kmetijske zadruge v Stični ter imel veliko zaslug za razvoj zadrugištvu v svojem kraju.

Večino svojega časa je posvetil delu v društvih. Pred 8. leti je bil pobudnik za združitve vseh društev upokojencev v občinsko zvezo ter na ustanovnem sestanku predlagan za predsednika zveze. To funkcijo je opravljal vestno in požrtvovalno vse do svoje smrti. Vedno je bil pripravljen pomagati ljudem — upokojencem iz vseh krajev naše občine, ki so prihajali k njemu, po nasvet, pomoč.

Bolezen ga je iztrgela iz vrst tistih najpožrtvovalnejših društvenih delavcev, katerih mesto je ob odhodu težko zapolniti.

Ostali bo v trajnem spominu vsem, ki so ga poznali, upokojencem in tudi stanovalcem doma starejših občanov, saj je bil med prvimi, ki so začeli razmišljati o gradnji tega potrebnega objekta.

Nagradi pionirjema

V okviru 30. obletnice prostovoljnega krvodajalstva v organizaciji Rdečega križa Slovenije in v skrbi za boljši odnos do starejših ljudi je predsedstvo Skupščine Rdečega križa Slovenije v šolskem letu 1982/83 razpisalo natečaj za najboljšo literarno delo „Kri rešuje življenje“ in natečaj aktivnosti mladih za pomoč starejšim „Pomagajmo, da bo starost lepša“.

Na razpis se je odzvalo preko 1000 pionirjev MC RK iz občinskih organizacij RK, med drugim tudi iz občine Grosuplje. Komisija za ocenjevanje najboljših izdelkov in izvedenih nalog je predlagala, naj se nagradi 24 pionirjev, mladih članov Rdečega križa, ki so pisali literarne prispevke na temo „Kri rešuje življenje“ iz osnovnih šol Slovenije.

Med nagrajenimi sta tudi pionir iz osnovne šole Dobropolje, Janez ŠTRELJELJ in pionirka Martina SKUBIC iz osnovne šole Šmarje-Sap.

RDEČI KRIŽ SLOVENIJE
OBČINSKI ODBOR
GROSUPLJE