(33)
Vog. 20. V. 59.
3

KOLEDAR

H: 284

Družbe sv. Mohorja

za

navadno leto

1898.

STEMPEL · DRUŽBE · K. KALENDER

Z dovoljenjem prečastitega krškega knezoškofijstva.

II 1825/38

STUDIJSKA KNJIŽNICA V CELJU

22426 D
14.3.1938

Na svetlo dala in založila „Družba sv. Mohorja“ v Celovcu.

Natisnila tiskarna Družbe sv. Mohorja v Celovcu.

Rodopis cesarske rodovine.

Cesar avstrijski: **Franc Jožef Prvi,** rojen v Schönbrunu 18. avgusta 1830, je prevzel cesarstvo 2. decembra 1848.

Cesarica: **Elizabeta** (Evgenija, Amalija), hči vojvode Maksa Jožefa na Bavarskem, rojena v Posenhofenu 24. decembra 1837, poročena 24. aprila 1854 na Dunaju.

Cesarjevič naslednik: **Rudolf** (Franc, Karol, Jožef), rojen 21. avgusta 1858, umrl 30. januarja 1889; poročen dne 10. maja 1881 z belgijsko princezinjo **Štefanijo,** rojeno 21. maja 1864.

Cesaričine: 1.) **Zoflja** (Friderika, Doroteja), rojena 5. marca 1855, umrla v Budi 30. maja 1857. — 2.) **Gizela** (Ludovika, Marija), rojena 12. julija 1856, poročena z bavarskim kraljevičem Leopoldom 20. aprila 1873. — 3.) **Marija Valerija** (Matilda, Amalija), rojena 22. aprila 1868, poročena 31. julija 1890 z nadvojv. Franc Salvatorjem, roj. 21. avgusta 1866.

Hči cesarjeviča naslednika: **Elizabeta** (Marija, Henrijeta, Štefanija, Gizela), rojena 2. septembra 1883.

Bratje Nj. Veličanstva cesarja.

1.) Nj. vel. nadvojvoda **Ferdinand Maksimilijan** (Jožef), rojen v Schönbrunu 6. julija 1832, poročen 26. julija 1857 s Karolino, hčerjo kralja belgijskega, — cesar Mehikanski, umrl 19. junija 1867.

2.) Nadvojvoda **Karol Ludovik** (Jožef, Marija), rojen v Schönbrunu 30. julija 1833, umrl 19. maja 1896; poročen 4. nov. 1856 z Margareto, hčerjo kralja Ivana Saksonskega, roj. 24. maja 1840, umrlo 15. sept. 1858; vdrugič poročen z Anuncijato, hčerjo kralja Ferdinanda II. Sicilijskega, roj. 24. marca 1843, umrlo 4. maja 1871; tretjič poročen 23. jul. 1873 z Marijo Terezijo, hčerjo Portugalskega kraljeviča Don Miguela, rojeno 24. avg. 1855. — Otroci: **Franc Ferdinand** d'Este, roj. 18. dec. 1863; **Otto,** roj. 21. apr. 1865; **Ferdinand,** rojen 27. dec. 1868; **Margareta,** rojena 13. maja 1870; **Marija,** roj. 31. julija 1876; **Elizabeta,** roj. 7. julija 1878.

3.) Nadvojv. **Ludovik Viktor** (Jožef, Anton), rojen na Dunaju 15. maja 1842.

Stariši Nj. Veličanstva.

Franc Karol, rojen na Dunaju 7. dec. 1802, umrl 8. marca 1878 na Dunaju; poročen 4. nov. 1824 s **Zoflijo,** rojeno v Monakovem 27. jan. 1805, umrlo 28. maja 1872.

Očetov brat.

Ferdinand Prvi, rojen na Dunaju 19. aprila 1793, je postal cesar 2. marca 1835, cesarstvu se odpovedal 2. decembra 1848, umrl 29. junija 1875; poročen je bil z **Marijo Ano Karolino,** kraljičino sardinsko, rojeno 19. sept. 1803, umrlo v Pragi 4. maja 1884.

Navadno leto 1898

ima 365 dnij in se začne s soboto in konča s soboto.

Začetek leta 1898.

Občno in državno leto se začne novega leta dan, 1. januarja.
Cerkveno leto se začne 1. adventno nedeljo, 27. novembra.

Godovinsko število.

Zlato število	18	Rimsko število	11
Epakta ali lunino kazalo	VII	Nedeljska črka	B
Solnčni krog	3	Letni vladar: Solnce.	

Letni časi.

Pomlad se začne 20. marca.	Jesen se začne 23. septembra.
Poletje se začne 21. junija.	Zima se začne 21. decembra.

Premakljivi prazniki.

Ime Jezusovo 16. januarja.	Binkoštna nedelja 29. maja.
Septuagesima 6. februarja.	Sv. Trojica 5. junija.
Pust 22. februvarja.	Sv. Rešnje telo 9. junija.
Pepelnica 23. februvarja.	Srce Jezusovo 17. junija.
Božje glave 28. marca.	Angeljska nedelja 4. septembra.
Marije Dev. 7 žalosti 1. aprila.	Ime Marijino 11. septembra.
Velika noč 10. aprila.	Rožnega venca 2. oktobra.
Križev teden 16., 17. in 18. maja.	Posvečevanje cerkev 16. oktobra.
Vnebohod Kristusov 19. maja.	1. adventna nedelja 27. novemb.

Od božiča do pepelnice je 8 tednov in 4 dnij.

Kvaterni in drugi posti.

I. kvatre, spomladanske ali postne 2., 4. in 5. marca.
II. „ letne ali binkoštne 1., 3. in 4. junija.
III. „ jesenske 21., 23. in 24. septembra.
IV. „ pozimske ali adventne 14., 16. in 17. decembra.

Kvaterni in drugi posti so s † zaznamovani.

Nebeška znamenja.

oven	♈	lev	♌	strelec	♐
bik	♉	devica	♍	kozel	♑
dvojčki	♊	tehtnica	♎	vodnar	♒
rak	♋	škorpijon	♏	ribe	♓

Znamenja za lunine krajce.

Mlaj	●	Ščep ali polna luna	◎
Prvi krajec	☽	Zadnji krajec	☾

Solnčni in lunini mrki leta 1898.

Leta 1898. bodo tri solnčni in tri lunini mrki, ali v naših krajih bomo videli le prvi solnčni mrk, luno pa bomo videli trikrat otemnevati.

Prvokrat mrkne luna nepopolno 8. januarja ob dvanajstih 52 minut do dveh 28 min. po polnoči, vidno v Aziji, Evropi, Afriki in Ameriki. — Solnce mrkne prvokrat 22. januarja, in sicer popolno; pa v naših krajih bomo ta mrk videli le nepopolno. Začetek je ob petih 51 min., konec ob desetih 53 min. zjutraj. Kraji po srednji in vzhodnji Evropi, v severni Afriki in večinoma v Aziji bodo zamogli ta mrk opazovati.

Drugokrat otemni luna nepopolno 3. julija zvečer ob osmih 51 min. do jednajstih 54 min. vidno po Evropi, Aziji, Avstraliji, Afriki in Južni Ameriki. — Drugokrat mrkne solnce obročasto 18. julija od šestih 8 min. do jednajstih 17 min. zvečer vidno le na južnem koncu Amerike in v Novi Selandiji.

Tretjekrat otemni solnce deloma dne 13. decembra ob dvanajstih 43 minut do jedne 24 min. popoldne vidno le na južno polarnih krajih. — Luna pa mrkne tretjekrat popolno 27. do 28. decembra, začenši 27. ob desetih 53 min. zvečer in konča 28. ob dveh 42 min. po polnoči. Ta mrk bodejo videli v Evropi, Aziji, Afriki in Ameriki.

Cerkveni prepovedani časi.

Obhajati ženitve je prepovedano od 1. adventne nedelje do razglašenja Gospodovega, — in od pepelnice do bele nedelje.

Državni prepovedani časi.

Igre v glediščih, javni plesi in bali so prepovedani: na veliki četrtek, veliki petek, veliko soboto, presv. Rešnj. telesa in božični dan. — Druge veselice, n. pr. koncerti, besede, godbe itd. so prepovedane: zadnje tri dni velikega tedna in 24. decembra.

Sodnja opravila praznujejo: od božiča do sv. treh kraljev godú, od cvetne nedelje do velikonočnega pondeljka, v osmini sv. Telesa, vsako nedeljo in zapovedani praznik.

Ključ,

s kterim **vreme** za celo leto naprej vsakdo lahko zvé, ako le vé, kdaj se luna spremeni, to je: ob kteri uri nastopi prvi krajec ☽, ščep ◎, zadnji krajec ☾ in mlaj ●. — Ta ključ je napravil veleučeni, slavni zvezdoslovec J. W. Heršelj, in dunajska kmetijska družba ga je l. 1839. spoznala za najbolj zanesljivega. Pomeni pa, kedar se luna spremeni:

Ob uri	Po letu	Po zimi	Ob uri	Po letu	Po zimi
od 12—2 popoldne	veliko deža	sneg in dež	od 12—2 po noči	lepo	mrzlo, če ni jugozapadnik
od 2—4 popoldne	spremenljivo	lepo in prijetno	od 2—4 zjutraj	mrzlo z dežem	sneg in vihar
od 4—6 popoldne	lepo	lepo	od 4—6 zjutraj	dež	sneg in vihar
od 6—10 zvečer	lepo pri severu ali zapad., dež pri jugu ali jugozap.	dež in sneg pri jugu ali zapadniku	od 6—10 dopoldne	spremenljivo	dež pri severozapadniku, sneg pri vzhodniku
od 10—12 po noči	lepo	lepo	od 10—12 opoldne	veliko deža	mrzlo in mrzel veter

Opomba. Celo leto se razdeli na dva dela, t. j. leto in zimo; za leto velja čas od 15. aprila do 16. oktobra, ostali čas pa velja za zimo. — Da se na ta ključ more zanašati bolj, kakor na druge koledarje, o tem sem se že več let prepričal. **B. L.,** župnik.

Lestvice za pristojbine štempeljnov ali kolekov.

I. Kolek za menjice.

	do	75	gld.	. .	—	gld.	5	kr.
čez	75	»	150	»	. .	—	»	10	»
»	150	»	300	»	. .	—	»	20	»
»	300	»	450	»	. .	—	»	30	»
»	450	»	600	»	. .	—	»	40	»
»	600	»	750	»	. .	—	»	50	»
»	750	»	900	»	. .	—	»	60	»
»	900	»	1050	»	. .	—	»	70	»
»	1050	»	1200	»	. .	—	»	80	»
»	1200	»	1350	»	. .	—	»	90	»
»	1350	»	1500	»	. .	1	»	—	»
»	1500	»	3000	»	. .	2	»	—	»
»	3000	»	4500	»	. .	3	»	—	»
»	4500	»	6000	»	. .	4	»	—	»
»	6000	»	7500	»	. .	5	»	—	»
»	7500	»	9000	»	. .	6	»	—	»
»	9000	»	10500	»	. .	7	»	—	»
»	10500	»	12000	»	. .	8	»	—	»
»	12000	»	13500	»	. .	9	»	—	»

II. Kolek za pisma.

	do	2	gld.	. .	—	gld.	—	kr.
čez	2	»	20	»	. .	—	»	7	»
»	20	»	40	»	. .	—	»	13	»
»	40	»	60	»	. .	—	»	19	»
»	60	»	100	»	. .	—	»	32	»
»	100	»	200	»	. .	—	»	63	»
»	200	»	300	»	. .	—	»	94	»
»	300	»	400	»	. .	1	»	25	»
»	400	»	800	»	. .	2	»	50	»
»	800	»	1200	»	. .	3	»	75	»
»	1200	»	1600	»	. .	5	»	—	»
»	1600	»	2000	»	. .	6	»	25	»
»	2000	»	2400	»	. .	7	»	50	»
»	2400	»	3200	»	. .	10	»	—	»
»	3200	»	4000	»	. .	12	»	50	»
»	4000	»	4800	»	. .	15	»	—	»
»	4800	»	5600	»	. .	17	»	50	»
»	5600	»	6400	»	. .	20	»	—	»
»	6400	»	7200	»	. .	22	»	50	»

III. Kolek za pogodbe.

	do	10	gld.	. .	—	gld.	7	kr.
čez	10	»	20	»	. .	—	»	13	»
»	20	»	30	»	. .	—	»	19	»
»	30	»	50	»	. .	—	»	32	»
»	50	»	100	»	. .	—	»	63	»
»	100	»	150	»	. .	—	»	94	»
»	150	»	200	»	. .	1	»	25	»
»	200	»	400	»	. .	2	»	50	»
»	400	»	600	»	. .	3	»	75	»
»	600	»	800	»	. .	5	»	—	»
»	800	»	1000	»	. .	6	»	25	»
»	1000	»	1200	»	. .	7	»	50	»
»	1200	»	1600	»	. .	10	»	—	»
»	1600	»	2000	»	. .	12	»	50	»
»	2000	»	2400	»	. .	15	»	—	»
»	2400	»	2800	»	. .	17	»	50	»
»	2800	»	3200	»	. .	20	»	—	»
»	3200	»	3600	»	. .	22	»	50	»
»	3600	»	4000	»	. .	25	»	—	»

Tabele za obresti.

Obresti po 1/2 odstotka

kapital	za 1 leto		za 1/2 leta		za 1 mesec	
gld.	gld.	kr.	gld.	kr.	gld.	kr.
1	—	1/2	—	1/4	—	1/24
2	—	1	—	1/2	—	1/12
3	—	1 1/2	—	3/4	—	1/8
4	—	2	—	1	—	1/6
5	—	2 1/2	—	1 1/4	—	5/24
6	—	3	—	1 1/2	—	1/4
7	—	3 1/2	—	1 3/4	—	7/24
8	—	4	—	2	—	1/3
9	—	4 1/2	—	2 1/4	—	3/8
10	—	5	—	2 1/2	—	5/12
20	—	10	—	5	—	5/6
30	—	15	—	7 1/2	—	1 1/4
40	—	20	—	10	—	1 2/3
50	—	25	—	12 1/2	—	2 1/12
60	—	30	—	15	—	2 1/2
70	—	35	—	17 1/2	—	2 11/24
80	—	40	—	20	—	3 1/3
90	—	45	—	22 1/2	—	3 3/4
100	—	50	—	25	—	4 1/6
200	1	—	—	50	—	8 1/3
300	1	50	—	75	—	12 1/2
400	2	—	1	—	—	16 2/3
500	2	50	1	25	—	20 5/6
1000	5	—	2	50	—	41 2/3
5000	25	—	12	50	2	8 1/3

Obresti po 2 odstotka

kapital	za 1 leto		za 1/2 leta		za 1 mesec	
gld.	gld.	kr.	gld.	kr.	gld.	kr.
1	—	2	—	1	—	1/6
2	—	4	—	2	—	1/3
3	—	6	—	3	—	1/2
4	—	8	—	4	—	2/3
5	—	10	—	5	—	5/6
6	—	12	—	6	—	1
7	—	14	—	7	—	1 1/6
8	—	16	—	8	—	1 1/3
9	—	18	—	9	—	1 1/2
10	—	20	—	10	—	1 2/3
20	—	40	—	20	—	3 1/3
30	—	60	—	30	—	5
40	—	80	—	40	—	6 2/3
50	1	—	—	50	—	8 1/3
60	1	20	—	60	—	10
70	1	40	—	70	—	11 2/3
80	1	60	—	80	—	13 1/3
90	1	80	—	90	—	15
100	2	—	1	—	—	16 2/3
200	4	—	2	—	—	33 1/3
300	6	—	3	—	—	50
400	8	—	4	—	—	66 2/3
500	10	—	5	—	—	83 1/3
1000	20	—	10	—	1	66 2/3
5000	100	—	50	—	3	33 1/3

Obresti po 3 odstotkov

kapital	za 1 leto		za 1/2 leta		za 1 mesec	
gld.	gld.	kr.	gld.	kr.	gld.	kr.
1	—	3	—	1 1/2	—	1/4
2	—	6	—	3	—	1/2
3	—	9	—	4 1/2	—	3/4
4	—	12	—	6	—	1
5	—	15	—	7 1/2	—	1 1/4
6	—	18	—	9	—	1 1/2
7	—	21	—	10 1/2	—	1 3/4
8	—	24	—	12	—	2
9	—	27	—	13 1/2	—	2 1/4
10	—	30	—	15	—	2 1/2
20	—	60	—	30	—	5
30	—	90	—	45	—	7 1/2
40	1	20	—	60	—	10
50	1	50	—	75	—	12 1/2
60	1	80	—	90	—	15
70	2	10	1	5	—	17 1/2
80	2	40	1	20	—	20
90	2	70	1	35	—	22 1/2
100	3	—	1	50	—	25
200	6	—	3	—	—	50
300	9	—	4	50	—	75
400	12	—	6	—	1	—
500	15	—	7	50	1	25
1000	30	—	15	—	2	50
5000	150	—	75	—	12	50

Obresti po 4 odstotkov

1	—	4	—	2	—	1/3
2	—	8	—	4	—	2/3
3	—	12	—	6	—	1
4	—	16	—	8	—	1 1/3
5	—	20	—	10	—	1 2/3
6	—	24	—	12	—	2
7	—	28	—	14	—	2 1/3
8	—	32	—	16	—	2 2/3
9	—	36	—	18	—	3
10	—	40	—	20	—	3 1/3
20	—	80	—	40	—	6 2/3
30	1	20	—	60	—	10
40	1	60	—	80	—	13 1/3
50	2	—	1	—	—	16 2/3
60	2	40	1	20	—	20
70	2	80	1	40	—	23 1/3
80	3	20	1	60	—	26 2/3
90	3	60	1	80	—	30
100	4	—	2	—	—	33 1/3
200	8	—	4	—	—	66 2/3
300	12	—	6	—	1	—
400	16	—	8	—	1	33 1/3
500	20	—	10	—	1	66 2/3
1000	40	—	20	—	3	33 1/3
5000	200	—	100	—	16	66 2/3

Obresti po 5 odstotkov

1	—	5	—	2 1/2	—	5/12
2	—	10	—	5	—	5/6
3	—	15	—	7 1/2	—	1 1/4
4	—	20	—	10	—	1 2/3
5	—	25	—	12 1/2	—	2 1/12
6	—	30	—	15	—	2 1/2
7	—	35	—	17 1/2	—	2 11/12
8	—	40	—	20	—	3 1/3
9	—	45	—	22 1/2	—	3 3/4
10	—	50	—	25	—	4 1/6
20	1	—	—	50	—	8 1/3
30	1	50	—	75	—	12 1/2
40	2	—	1	—	—	16 2/3
50	2	50	1	25	—	20 5/6
60	3	—	1	50	—	25
70	3	50	1	75	—	29 1/6
80	4	—	2	—	—	33 1/3
90	4	50	2	25	—	37 1/2
100	5	—	2	50	—	41 2/3
200	10	—	5	—	—	83 1/3
300	15	—	7	50	1	25
400	20	—	10	—	1	66 2/3
500	25	—	12	50	2	8 1/3
1000	50	—	25	—	4	16 2/3
5000	250	—	125	—	20	83 1/3

Obresti po 6 odstotkov

1	—	6	—	3	—	1/2
2	—	12	—	6	—	1
3	—	18	—	9	—	1 1/2
4	—	24	—	12	—	2
5	—	30	—	15	—	2 1/2
6	—	36	—	18	—	3
7	—	42	—	21	—	3 1/2
8	—	48	—	24	—	4
9	—	54	—	27	—	4 1/2
10	—	60	—	30	—	5
20	1	20	—	60	—	10
30	1	80	—	90	—	15
40	2	40	1	20	—	20
50	3	—	1	50	—	25
60	3	60	1	80	—	30
70	4	20	2	10	—	35
80	4	80	2	40	—	40
90	5	40	2	70	—	45
100	6	—	3	—	—	50
200	12	—	6	—	1	—
300	18	—	9	—	1	50
400	24	—	12	—	2	—
500	30	—	15	—	2	50
1000	60	—	30	—	5	—
5000	300	—	150	—	25	—

Hrvatsko-srbsko: **Siečanj.** — Češko: **Leden.** — Poljsko: **Styczen.** — Rusko: **Январь.**

	Dnevi	Godovi in nedeljski evangeliji	Znam.
1	**Sobota**	**Novo leto. Obrezovanje Gospoda.**	
	Dete Jezus se vrne iz Egipta. Mat. 2.		
2	**Nedelja B**	**Ned. pred razglaš. Gosp.** Makarij, op.	
3	Pondeljek	Genovefa, dev.; Anter, papež.	
4	Torek	Tit, škof; Izabela, kraljica.	
5	Sreda	Telesfor, p. muč.; Simeon, stolpn.	
6	**Četrtek**	**Sv. 3 kralji ali razglašenje Gosp.**	
7	Petek	Valentin, škof; Krišpin, škof.	
8	Sobota	Severin, opat; Erhard, škof.	
	Ko je bil Jezus 12 let star. Luk. 2.		
9	**Nedelja B**	**I. po razgl. Gosp.** Julijan in Bazilisa.	
10	Pondeljek	Pavel, pušč.; Agaton, papež.	
11	Torek	Higin, pap. muč.; Pavlin, škof.	
12	Sreda	Arkadij, mučenec; Ernest, škof.	
13	Četrtek	Veronika, devica; Leoncij, škof.	
14	Petek	Hilarij, škof; Feliks iz Nole.	
15	Sobota	Maver, opat; Izidor, duhovnik.	
	O ženitnini v Kani Galilejski. Jan. 2.		
16	**Nedelja B**	**2. po razglaš. Gosp. Ime Jezusovo.**	
17	Pondeljek	Anton, puščavnik; Sulpicij, škof.	
18	Torek	Sv. Petra stol; Priska, mučenica.	
19	Sreda	Kanut, kralj; Agricij, škof.	
20	Četrtek	Fabijan in Boštjan, mučenca.	
21	Petek	Neža, devica muč.; Majnard, opat.	
22	Sobota	Vincencij (Vinko). mučenec.	
	Jezus ozdravi gobavca. Mat. 8.		
23	**Nedelja B**	**3. po razgl. Gosp.** Zaroka Mar. Dev.	
24	Pondeljek	Timotej, škof; Babila, mučenica.	
25	Torek	Spreobrnitev Pavla, apostola.	
26	Sreda	Polikarp, škof; Pavla, vdova.	
27	Četrtek	Janez Zlatoust, cerkv. učenik.	
28	Petek	Julijan, škof; Marjeta, devica.	
29	Sobota	Frančišek Salezij, šk. in cerkv. uč.	
	Jezus pomiri vihar na morju. Mat. 8.		
30	**Nedelja B**	**4. po razgl. Gosp.** Janez m., škof.	
31	Pondeljek	Peter Nol., spozn.; Marcela, vdova.	

Zapisnik.

Lunini spremeni.

- Ščep ali polna luna 8. dne ob jednej 30 min. po polnoči.
- Zadnji krajec 15. dne ob štirih 52 min. zvečer.
- Mlaj 22. dne ob osmih 30 min. zjutraj.
- Prvi krajec 29. dne ob treh 38 min. popoldne.

Nebeško znamenje.

Solnce stopi 20. dne v znamenje vodnarja (♒).

Dan vzraste za 1 uro 1 min.

Hrvatsko-srbsko: **Veljača.** — Češko: **Unor.** — Poljsko: **Luty.** — Rusko: Февраль.

	Dnevi	Godovi in nedeljski evangeliji	Znam.
1	Torek	Ignacij (Ognjeslav), škof muč.	
2	**Sreda**	**Svečnica. Darovanje Gospodovo.**	
3	Četrtek	Blaž, škof; Oskar, škof.	
4	Petek	Andrej Kor., škof; Veronika, n.	
5	Sobota	Agata, devica; Japonski mučenci.	
		Prilika o delavcih v vinogradu. Mat. 20.	
6	**Nedelja B**	**I. predpepeln.** Rotija (Dora), muč.	
7	Pondeljek	Romuald, opat, Rihard, kralj.	
8	Torek	Janez Mat., spozn.; Juvencij, škof.	
9	Sreda	Apolonija, dev. m.; Ciril Aleks., šk.	
10	Četrtek	Šolastika, devica; Viljem, pušč.	
11	Petek	Deziderij (Željko), škof; Adolf, šk.	
12	Sobota	Evlalija, devica; Melecij, škof.	
		Prilika o sejalcu in semenu. Luk. 8.	
13	**Nedelja B**	**2. predpepeln.** Katarina, dev.	
14	Pondeljek	Valentin (Zdravko), muč.; Zojil, sp.	
15	Torek	Favstin in Jovita, mučenca.	
16	Sreda	Julijana, dev. muč.; Onesim, spozn.	
17	Četrtek	Silvin, škof; Konštancija, dev.	
18	Petek	Simeon, škof; Flavijan, škof.	
19	Sobota	Konrad, spoznavalec; Viktor, muč.	
		Jezus ozdravi slepca. Luk. 18.	
20	**Nedelja B**	**3. predpepeln.** Elevterij, škof.	
21	Pondeljek	Maksimilijan, škof; Eleonora, kralj.	
22	Torek	(Pust); Stol sv. Petra v Antijohiji.	
23	Sreda	† (Pepelnica); Marjeta Kort., sp.	
24	Četrtek	Matija, apostol; Modest, škof.	
25	Petek	Valburga, opatinja; Viktorin, muč.	
26	Sobota	Porfirij, škof; Nestor, škof muč.	
		Jezusa skuša hudič. Mat. 4.	
27	**Nedelja B**	**I. postna.** Leander, škof.	
28	Pondeljek	Roman, opat; Ožbolt, škof.	

Zapisnik.

Lunini spremeni.

- Ščep ali polna luna 6. dne ob sedmih 30 min. zvečer.
- Zadnji krajec 14. dne ob jednej 40 min. zjutraj.
- Mlaj 20. dne ob osmih 46 min. zvečer.
- Prvi krajec 28. dne ob dvanajstih 19 min. opoldne.

Nebeško znamenje.

Solnce stopi 18. dne v znamenje rib (♓).

* Dan vzraste za 1 uro 28 min.

Hrvatsko-srbsko: **Ožujak.** — Češko: **Brezen.** — Poljsko: **Marzec.** — Rusko: Мартъ.

	Dnevi	Godovi in nedeljski evangeliji	Znam.
1	Torek	Albin, škof; Hadrijan, mučenec.	
2	Sreda	† Kvatre. Simplicij, papež.	
3	Četrtek	Kunigunda, ces.; Avsterij, muč.	
4	Petek	† Kvatre. Kazimir, spoznav.	
5	Sobota	† Kvatre. Friderik (Mirosl.), sp.	
	Jezus se na gori spremeni. Mat. 17.		
6	**Nedelja B**	**2. postna (kvat.)** Fridolin, opat.	
7	Pondeljek	Tomaž Akv., cerkv. uč.; Perpetua.	
8	Torek	Janez od Boga, sp.; Filemon, muč.	
9	Sreda	Frančiška, vdova; Pacijan, škof.	
10	Četrtek	40 mučencev; Kaj in Aleks., muč.	
11	Petek	Heraklij, mučenec; Cozim, muč.	
12	Sobota	Gregorij, papež; Maksimilijan, muč.	
	Jezus izžene hudiča iz mutca. Luk. 11.		
13	**Nedelja B**	**3. postna.** Rozina, vdova.	
14	Pondeljek	Matilda, kralj.; Evtihij, muč.	
15	Torek	Longin, muč.; Felicita, dev. muč.	
16	Sreda	Heribert, škof; Evzebija, opatinja.	
17	Četrtek	Jedert, devica; Agrikola, škof.	
18	Petek	Ciril Jeruzalemski, šk.; Edvard, kr.	
19	**Sobota**	**Jožef, ženin Device Marije.**	
	Jezus nasiti 5000 mož. Jan. 6.		
20	**Nedelja B**	**4. postna (sredp.)** Patricij, škof.	
21	Pondeljek	Benedikt, opat; Serapijon, škof.	
22	Torek	Oktavijan, mučenec; Bazil, muč.	
23	Sreda	Viktorijan, muč.; Miklavž F., muč.	
24	Četrtek	Gabrijel, arhangelj; Epigmenij, m.	
25	**Petek**	**Oznanjenje Mariji Devici.**	
26	Sobota	Emanuel, mučenec; Ludger, škof.	
	Judje hočejo Jezusa kamenjati. Jan. 8.		
27	**Nedelja B**	**5. postna (tiha).** Rupert, škof.	
28	Pondeljek	Janez, pušč.; (Božje glave).	
29	Torek	Ciril, škof; Jona, mučenec.	
30	Sreda	Kvirin, mučenec; Angelika, vdova.	
31	Četrtek	Modest, škof; Balbina, devica.	

Zapisnik.

Lunini spremeni.

- Ščep ali polna luna 8. dne ob desetih 34 min. zjutraj.
- Zadnji krajec 15. dne ob osmih 53 min. zjutraj.
- Mlaj 22. dne ob devetih 42 min. zjutraj.
- Prvi krajec 30. dne ob osmih 46 min. zjutraj.

Nebeško znamenje.

Solnce stopi 20. dne v znamenje ovna (♈).

Začetek spomladi 20. dne ob treh 12 min. popoludne. Noč in dan jednako dolga.

Dan vzraste za 1 uro 46 min.

Hrvatsko-srbsko: **Travanj.** — Češko: **Duben.** — Poljsko: **Kwicien.** — Rusko: Апрѣль.

	Dnevi	Godovi in nedeljski evangeliji	Znam.
1	Petek	Marije Dev. 7 žalosti; Hugon, škof.	
2	Sobota	Frančišek Pavl., op.; Apijan, muč.	
		Jezus častito jezdi v Jeruzalem. Mat. 21.	
3	**Nedelja B**	**6. postna (cvetna).** Rihard, škof.	
4	Pondeljek	Izidor, škof; Rozamila.	
5	Torek	Vincencij Fer., spoz.; Zeno, muč.	
6	Sreda	Sikst, papež; Celestin, papež.	
7	Četrtek	† Vel. četrtek. Herman J., sp.	
8	Petek	† Vel. petek. Dioniz, škof.	
9	Sobota	† Vel. sobota. Marija Kleofa.	
		Jezus vstane od smrti. Mark. 16.	
10	**Nedelja B**	**Velika noč ali vstajenje Gospodovo.**	
11	**Pondeljek**	**Vel. pondeljek.** Leon Vel., p.	
12	Torek	Saba, mučenec; Damijan, škof.	
13	Sreda	Hermenegild, muč.; Justin, muč.	
14	Četrtek	Tiburcij, muč.; Lambert, škof.	
15	Petek	Anastazija, dev.; Helena, kraljica.	
16	Sobota	Turibij, škof; Kalist, mučenec.	
		Jezus se prikaže pri zaprtih vratih. Jan. 20.	
17	**Nedelja B**	**I. povelik. (bela).** Anicet, mučenec.	
18	Pondeljek	Apolonij, muč.; Elevterij, škof.	
19	Torek	Leon IX., papež; Ema, vdova.	
20	Sreda	Marcelin, škof; Sulpicij, mučenec.	
21	Četrtek	Anzelm, škof; Bruno, spoznavalec.	
22	Petek	Soter in Kaj, p. muč.; Robert, op.	
23	Sobota	Adalbert (Vojteh), škof; Jurij, m.	
		Jezus se imenuje dobrega pastirja. Jan. 10.	
24	**Nedelja B**	**2. povelik.** Jurij, mučenec.	
25	Pondeljek	Marko, evang.; Armin, muč.	
26	Torek	Klet, papež; Marcelin, papež.	
27	Sreda	Peregrin, duhovnik; Anastazij, p.	
28	Četrtek	Vital, muč.; Pavel od križa.	
29	Petek	Peter, mučenec; Antonija, dev. m.	
30	Sobota	Katarina Sienska, dev.; Marijan, m.	

Zapisnik.

Lunini spremeni.

- Ščep ali polna luna 6. dne ob desetih 25 min. zvečer.
- Zadnji krajec 13. dne ob treh 34 min. zvečer.
- Mlaj 20. dne ob jednajstih 26 min. zvečer.
- Prvi krajec 29. dne ob treh 10 min. zjutraj.

Nebeško znamenje.

Solnce stopi 20. dne v znamenje bika (♉).

Dan vzraste za 1 uro 37 min.

Hrvatsko-srbsko: **Svibanj.** — Češko: **Kveten.** — Poljsko: **Maj.** — Rusko: Maň.

Dnevi		Godovi in nedeljski evangeliji	Znam.
		Jezus napove svoj odhod. Jan. 16.	
1	**Nedelja B**	**3. povelik.** Filip in Jakob, ap.	
2	Pondeljek	Atanazij, škof; Žiga.	
3	Torek	Najdba sv. križa; Mavra, muč.	
4	Sreda	Florijan (Cvetko), muč.; Monika.	
5	Četrtek	Pij V., papež; Angel, mučenec.	
6	Petek	Janez evangelist pred lat. vrati.	
7	Sobota	Stanislav, šk. muč.; Gizela, kraljica.	
		Jezus obeta učencem sv. Duha. Jan. 16.	
8	**Nedelja B**	**4. povelik.** Prikazen Mihaela, arh.	
9	Pondeljek	Gregor Nac., škof in cerkv. uč.	
10	Torek	Izidor, spoznavalec; Antonin, škof.	
11	Sreda	Mamert, škof; Gandolf, opat.	
12	Četrtek	Pankracij, mučenec; Epifanij, škof.	
13	Petek	Servacij, škof; Glicerija, mučenica.	
14	Sobota	Bonifacij, mučenec; Pahomij, opat.	
		Jezus uči o moči molitve. Jan. 16.	
15	**Nedelja B**	**5. povelik.** Zofija, mučenica.	
16	Pondeljek	Janez Nepom., mučenec.	Križevo.
17	Torek	Paškal, spoz.; Ubald, škof.	Križevo.
18	Sreda	Feliks (Srečko), sp.; Venancij.	Križevo.
19	**Četrtek**	**Kristusov vnebohod.** Celestin, pap.	
20	Petek	Bernardin, sp.; Bazila, dev. m.	
21	Sobota	Valens, muč.; Feliks Kant., sp.	
		Jezus govori o pričevanju sv. Duha. Jan. 15. in 16.	
22	**Nedelja B**	**6. povelik.** Helena, devica.	
23	Pondeljek	Deziderij, škof; Andrej Bob.	
24	Torek	Marija Devica, pomoč kristijanov.	
25	Sreda	Urban, pap.; Gregor VII., papež.	
26	Četrtek	Filip Ner., spoz.; Elevterij, muč.	
27	Petek	Magdalena Pacijska, devica.	
28	Sobota	† German, škof; Just, škof.	
		Jezus govori o sv. Duhu in ljubezni. Jan. 14.	
29	**Nedelja B**	**Binkošti. Prihod sv. Duha.** Maksim.	
30	**Pondeljek**	**Binkoštni pond.** Ferdinand, kralj.	
31	Torek	Angela M., dev.; Kancijan s tov.	

Zapisnik.

Lunini spremeni.

- Ščep ali polna luna 6. dne ob sedmih 39 min. zjutraj.
- Zadnji krajec 12. dne ob desetih 41 min. zvečer.
- Mlaj 20. dne ob dveh 4 min. ponoči.
- Prvi krajec 28. dne ob šestih 19 min. zvečer.

Nebeško znamenje.

Solnce stopi 21. dne v znamenje dvojčekov (II).

Dan vzraste za 1 uro 14 min.

Hrvatsko-srbsko: **Lipanj.** — Češko: **Červen.** — Poljsko: **Czerwiec.** — Rusko: Іюнь.

Dnevi		Godovi in nedeljski evangeliji	Znam.
1	Sreda	† Kvatre. Juvencij, muč.	
2	Četrtek	Erazem, škof; Gvido, škof.	
3	Petek	† Kvatre. Klotilda, kraljica.	
4	Sobota	† Kvatre. Kvirin, škof.	
		Meni je vsa oblast dana. Mat. 28.	
5	**Nedelja B**	**I. pobink. Sv. Trojica.** Bonifacij.	
6	Pondeljek	Norbert, škof; Bertrand, škof.	
7	Torek	Robert, opat; Sabinijan, muč.	
8	Sreda	Medard, škof; Maksim, škof.	
9	**Četrtek**	**Sv. Rešnje telo.** Primož in Felicijan.	
10	Petek	Marjeta, kraljica; Asterij, škof.	
11	Sobota	Barnaba, apostol; Marcijan, muč.	
		Prilika o veliki večerji. Luk. 14.	
12	**Nedelja B**	**2. pobink.** Janez Fak.; spozn.	
13	Pondeljek	Anton Padovanski, spoznavalec.	
14	Torek	Bazilij, škof; Elizej, prerok.	
15	Sreda	Vid, Modest in tovariši.	
16	Četrtek	Franc Regij, spozn.; Beno, škof.	
17	Petek	Jezusovo srce. Adolf, škof.	
18	Sobota	Marka in Marcelijan, mučenca.	
		Prilika o zgubljeni ovci. Luk. 15.	
19	**Nedelja B**	**3. pobink.** Gervazij in Protazij, m.	
20	Pondeljek	Silverij, p.; Florentina, devica.	
21	Torek	Alojzij (Vekoslav), spoznavalec.	
22	Sreda	Pavlin, škof; Ahacij, mučenec.	
23	Četrtek	Eberhard, škof; Cenon, škof.	
24	Petek	Janez Krstnik (rojstvo).	
25	Sobota	Prosper, škof; Viljem, opat.	
		O velikem ribjem vlaku. Luk. 5.	
26	**Nedelja B**	**4. pobink.** Janez in Pavel, muč.	
27	Pondeljek	Hema, vdova; Vladislav, kralj.	
28	Torek	† Leon II., papež; Irenej, spozn.	
29	**Sreda**	**Peter in Pavel, apostola.**	
30	Četrtek	Spomin Pavla, apostola; Emilijana.	

Zapisnik.

Lunini spremeni.

- Ščep ali polna luna 4. dne ob treh 17 min. popoludne.
- Zadnji krajec 11. dne ob sedmih 10 min. zjutraj.
- Mlaj 19. dne ob petih 25 min. zjutraj.
- Prvi krajec 27. dne ob petih 59 min. zjutraj.

Nebeško znamenje.

Solnce stopi 21. dne v znamenje raka (♋).
Začetek poletja 21. dne ob jednajstih 12 min. predpoldnem.
Najdaljši dan in najkrajša noč.
Dan vzraste do 21. dne za 17 min. in se zopet skrči do konca meseca za 3 min.

Hrvatsko-srbsko: **Srpanj.** — Češko: **Červenec.** — Poljsko: **Lipiec.** — Rusko: Іюль.

Dnevi		Godovi in nedeljski evangeliji	Znam.
1	Petek	Teobald, puščavnik; Pambo, opat.	
2	Sobota	Obiskovanje Marije Dev.; Oton, šk.	
		O farizejski pravičnosti. Mat. 5.	
3	**Nedelja B**	**5. pobink.** Helijodor, škof.	
4	Pondeljek	Urh, škof; Berta, devica.	
5	Torek	Ciril in Metod, škofa; Filomena.	
6	Sreda	Izajija, prerok; Goar, spoznavalec.	
7	Četrtek	Vilibald, škof; Benedikt IX., papež.	
8	Petek	Elizabeta, kraljica; Kilijan, škof.	
9	Sobota	Anatolija, devica; Ciril, šk. muč.	
		Jezus nasiti 4000 mož. Mark. 8.	
10	**Nedelja B**	**6. pobink.** Amalija, devica.	
11	Pondeljek	Pij I., papež; Veronika, devica.	
12	Torek	Mohor in Fortunat, mučenca.	
13	Sreda	Anaklet, papež; Evgenij, šk. muč.	
14	Četrtek	Bonaventura, šk. uč.; Just, muč.	
15	Petek	Henrik I., cesar; Vladimir, kralj.	
16	Sobota	Marija Dev. Karmelska; Favst, muč.	
		O lažnjivih prerokih. Mat. 7.	
17	**Nedelja B**	**7. pobink.** Škapulirska.	
18	Pondeljek	Friderik (Mirosl.), šk.; Arnold, sp.	
19	Torek	Vincencij Pavlanski, sp.; Avrelija.	
20	Sreda	Marjeta, dev. muč.; Elija, prerok.	
21	Četrtek	Danijel, prerok; Julija, dev. muč.	
22	Petek	Marija Magdalena, spok.; Teofil, m.	
23	Sobota	Liborij, škof; Apolinar, škof.	
		O krivičnem hišniku. Luk. 16.	
24	**Nedelja B**	**8. pobink.** Kristina, dev. muč.	
25	Pondeljek	Jakob, apostol; Krištof, muč.	
26	Torek	Ana, mati Marije Device.	
27	Sreda	Pantaleon, muč.; Natalija, muč.	
28	Četrtek	Inocencij, papež; Viktor, mučenec.	
29	Petek	Marta, devica; Olaf, kralj.	
30	Sobota	Abdon in Senen, mučenca.	
		Jezus se nad Jeruzalemom joka. Luk. 19.	
31	**Nedelja B**	**9. pobink.** Ignacij (Ognjeslav) Loj.	

Zapisnik.

Lunini spremeni.

- Ščep ali polna luna 3. dne ob desetih 18 min. zvečer.
- Zadnji krajec 10. dne ob petih 48 min. popoldne.
- Mlaj 18. dne ob osmih 52 min. zvečer.
- Prvi krajec 26. dne ob dveh 45 min. zvečer.

Nebeško znamenje.

Solnce stopi 23. dne v znamenje leva (♌).

Začetek pasjih dnij.

Dan se skrči za 56 min.

Hrvatsko-srbsko: **Kolovoz.** — Češko: **Srpen.** — Poljsko: **Sierpien.** — Rusko: Августъ.

	Dnevi	Godovi in nedeljski evangeliji	Znam.
1	Pondeljek	Vezi Petra, ap.; Makabejski bratje.	
2	Torek	Porcijunkula. Alfonz Lig., spozn.	
3	Sreda	Najdba sv. Štefana; Lidija, vdova.	
4	Četrtek	Dominik, spoznavalec; Agabij, šk.	
5	Petek	Marija Devica snež.; Ožbolt, kralj.	
6	Sobota	Gospodova spremenitev na gori.	
		O farizeju in colnarju. Luk. 18.	
7	**Nedelja B**	**10. pobink.** Kajetan, spozn.	
8	Pondeljek	Cirijak, Larg in Smaragd, mučenci.	
9	Torek	Roman, mučenec; Domicijan, škof.	
10	Sreda	Lavrencij, muč.; Hugon, škof.	
11	Četrtek	Suzana, devica muč.; Tiburcij, m.	
12	Petek	Klara, devica; Hilarija, mučenica.	
13	Sobota	† Hipolit in Kasijan, mučenca.	
		Jezus ozdravi gluhomutca. Mark. 7.	
14	**Nedelja B**	**11. pobink.** Evzebij, spoznavalec.	
15	**Pondeljek**	**Vel. gosp. Vnebovz. Marije Device.**	
16	Torek	Rok, spoznavalec; Hijacint, duh.	
17	Sreda	Liberat, muč.; Benedikta, op.	
18	Četrtek	Helena, kraljica; Agapit, muč.	
19	Petek	Ludovik Tol., škof; Elafij, škof.	
20	Sobota	Bernard, opat, c. uč.; Štefan, kralj.	
		O usmiljenem Samarijanu. Luk. 10.	
21	**Nedelja B**	**12. pobink.** Ivana Frančiška; Joahim.	
22	Pondeljek	Timotej, muč.; Hipolit, škof.	
23	Torek	Filip Ben., spozn.; Bogovoljka.	
24	Sreda	Jarnej, apostol; Ptolomej, škof.	
25	Četrtek	Ludovik (Ljudevit), kr.; Patricija, d.	
26	Petek	Cefirin, papež; Samuel, prerok.	
27	Sobota	Jožef Kal., spoznavalec; Natalija.	
		Jezus ozdravi deset gobavih. Luk. 17.	
28	**Nedelja B**	**13. pobink.** Srce Marijino.	
29	Pondeljek	Obglavljenje Janeza Krstnika.	
30	Torek	Roza Limanska, dev.; Hermet, m.	
31	Sreda	Rajmund, spozn.; Izabela, devica.	

Zapisnik.

Lunini spremeni.

- Ščep ali polna luna 2. dne ob petih 34 min. zjutraj.
- Zadnji krajec 9. dne ob sedmih 18 min. zjutraj.
- Mlaj 17. dne ob jednajstih 40 min. opoludne.
- Prvi krajec 24. dne ob devetih 38 min. zvečer.
- Ščep ali polna luna 31. dne ob jednej 56 min. zvečer.

Nebeško znamenje.

Solnce stopi 23. dne v znamenje device (♍).

Konec pasjih dnij.

Dan se skrči za 1 uro 35 min.

Hrvatsko-srbsko: **Rujan.** — Češko: **Zari.** — Poljsko: **Wrezien.** — Rusko: Септябрь.

Dnevi		Godovi in nedeljski evangeliji	Znam.
1	Četrtek	Egidij, opat; Verena, dev. muč.	
2	Petek	Štefan, kralj; Antonin, mučenec.	
3	Sobota	Evfemija in Doroteja, dev. muč.	
		Jezus razlaga božjo previdnost. Mat. 6.	
4	**Nedelja B**	**14. pobink. Angeljska.**	
5	Pondeljek	Lavrencij Just., šk.; Viktorin, škof.	
6	Torek	Hermogen, mučenec; Elevterij, op.	
7	Sreda	Albin (Zoran), škof; Regina, d. m.	
8	**Četrtek**	**Rojstvo Mar. Dev. ali mala gospojn.**	
9	Petek	Korbinijan, škof; Gorgonij, muč.	
10	Sobota	Nikolaj Tol., spozn.; Pulherija, kr.	
		Jezus obudi mladeniča v Najmu. Luk. 7.	
11	**Nedelja B**	**15. pobink.** Ime Marijino.	
12	Pondeljek	Macedonij, škof; Gvido, spozn.	
13	Torek	Virgilij, muč.; Amijat (Ljubivoj).	
14	Sreda	Povišanje sv. križa; Notburga, dev.	
15	Četrtek	Nikomed, mučenec; Evtropija, vd.	
16	Petek	Ljudmila, vdova; Kornelij, papež.	
17	Sobota	Lambert, šk. muč.; Hildegarda, op.	
		Jezus ozdravi vodeničnega. Luk. 14.	
18	**Nedelja B**	**16. pobink.** Tomaž Vil., škof.	
19	Pondeljek	Januarij, škof muč.; Konštantin, m.	
20	Torek	Evstahij, mučenec; Suzana, muč.	
21	Sreda	† Kvatre. Matevž, apostol.	
22	Četrtek	Mavricij, muč.; Emeran, škof.	
23	Petek	† Kvatre. Tekla, dev. muč.	
24	Sobota	† Kvatre. Marija Dev. reš. ujetn.	
		O največji zapovedi. Mat. 22.	
25	**Nedelja B**	**17. pobink.** Kleofa, spoznavalec.	
26	Pondeljek	Justina, dev. muč.; Ciprijan, muč.	
27	Torek	Kozma in Damijan, muč.; Kaj, šk.	
28	Sreda	Venčeslav, kralj; Marcijal, muč.	
29	Četrtek	Mihael, arhangelj; Evtihij, muč.	
30	Petek	Hijeronim, sp., c. uč.; Honorij, šk.	

Zapisnik.

Lunini spremeni.

- Zadnji krajec 7. dne ob jednajstih 56 min. zvečer.
- Mlaj 16. dne ob jednej 16 min. zjutraj.
- Prvi krajec 23. dne ob treh 45 min. zjutraj.
- Ščep ali polna luna 30. dne ob dvanajstih 16 min. zjutraj.

Nebeško znamenje.

Solnce stopi 23. dne v znamenje tehtnice (♎).

Začetek jeseni 23. dne ob jednej 39 min. zjutraj. Noč in dan jednako dolga.

Dan se skrči za 1 uro 41 min.

Hrvatsko-srbsko: **Listopad.** — Češko: **Rijen.** — Poljsko: **Pazdiernik.** — Rusko: Октябрь.

	Dnevi	Godovi in nedeljski evangeliji	Znam.
1	Sobota	Remigij, škof; Areta, mučenec.	
	Jezus ozdravi mrtvoudnega. Mat. 9.		
2	**Nedelja B**	**18. pobink. Rožnega venca.**	
3	Pondeljek	Kandid, mučenec; Evald, mučenec.	
4	Torek	Frančišek Seraf. (Franjo), spozn.	
5	Sreda	Placid in tovariši, muč.; Gala, vd.	
6	Četrtek	Bruno, spozn.; Fida, dev. muč.	
7	Petek	Justina, devica; Marko, papež.	
8	Sobota	Brigita, vdova; Simeon, spoznav.	
	Prilika o kraljevi ženitnini. Mat. 22.		
9	**Nedelja B**	**19. pobink.** Dionizij, šk. muč.	
10	Pondeljek	Frančišek Borg., spozn.; Gereon, m.	
11	Torek	Nikazij, škof; Firmin, škof.	
12	Sreda	Maksimilijan, šk. muč.; Serafin, sp.	
13	Četrtek	Edvard, kralj; Koloman, mučenec.	
14	Petek	Kalist, papež; Domicijan, škof.	
15	Sobota	Terezija, devica; Brunon, škof.	
	Jezus ozdravi kraljičevega sina. Jan. 4.		
16	**Nedelja B**	**20. pobink. Posvečevanje cerkev.**	
17	Pondeljek	Hedviga, kralj.; Viktor, škof.	
18	Torek	Luka, evangelist; Asklepijad.	
19	Sreda	Peter Alk., spoznavalec; Etbin, op.	
20	Četrtek	Felicijan, mučenec; Vital, škof.	
21	Petek	Uršula, dev. muč.; Hilarijon, opat.	
22	Sobota	Kordula, dev. muč.; Saloma.	
	Prilika o kraljevem računu. Mat. 18.		
23	**Nedelja B**	**21. pobink.** Janez Kapist., spozn.	
24	Pondeljek	Rafael, arhangelj; Kristina, muč.	
25	Torek	Krišpin, mučenec; Bonifacij, papež.	
26	Sreda	Evarist, p. m.; Lucijan in Marcel.	
27	Četrtek	Frumencij, škof; Sabina, mučenica.	
28	Petek	Simon in Juda, apostola.	
29	Sobota	Narcis, škof; Hijacint, mučenec.	
	Dajte cesarju, kar je cesarjevega. Mat. 22.		
30	**Nedelja B**	**22. pobink.** Klavdij, mučenec.	
31	Pondeljek	† Volfgang (Volbenk), škof; Lucija.	

Zapisnik.

Lunini spremeni.

- Zadnji krajec 7. dne ob sedmih 10 min. zvečer.
- Mlaj 15. dne ob jednej 43 min. zjutraj.
- Prvi krajec 22. dne ob desetih 45 min. opoludne.
- Ščep ali polna luna 29. dne ob jednej 23 min. popoldne.

Nebeško znamenje.

Solnce stopi 23. dne v znamenje škorpijona (♏).

Dan se skrči za 1 uro 40 min.

Hrvatsko-srbsko: **Studeni.** — Češko: **Listopad.** — Poljsko: **Listopad.** — Rusko: Ноябрь.

	Dnevi	Godovi in nedeljski evangeliji	Znam.
1	**Torek**	**God vseh svetnikov.**	
2	Sreda	Vseh vernih duš; Just, muč.	
3	Četrtek	Hubert, škof; Ida, kraljica.	
4	Petek	Karol Boromej, šk.; Modesta, dev.	
5	Sobota	Caharija, oče Jan. Krst.; Emerik.	
		Jezus obudi Jajrovo hčer. Mat. 9.	
6	**Nedelja B**	**23. pobink.** Lenart, opat.	
7	Pondeljek	Engelbert, škof; Prosdocim, škof.	
8	Torek	Bogomir (Gottfried), šk.; Asta, dev.	
9	Sreda	Božidar (Theodor), muč.; Orest, m.	
10	Četrtek	Andrej Avel., spozn.; Trifon, muč.	
11	Petek	Martin (Davorin), šk.; Antenodor.	
12	Sobota	Martin, pap. muč.; Livin, šk. muč.	
		Prilika o pšenici in ljuliki. Mat. 13.	
13	**Nedelja B**	**24. pobink.** Stanislav Kostka.	
14	Pondeljek	Serapijon, mučenec; Klementin, muč.	
15	Torek	Leopold, vojvoda; Jedert, devica.	
16	Sreda	Edmund, škof; Otmar, opat.	
17	Četrtek	Gregorij, škof; Viktorija, muč.	
18	Petek	Odon, opat; Evgen, spoznavalec.	
19	Sobota	Elizabeta, kraljica; Poncijan, p. m.	
		O razdejanju Jeruzalema in o sodbi. Mat. 24.	
20	**Nedelja B**	**25. pobink.** Feliks Val., sp.	
21	Pondeljek	Darovanje Mar. Dev.; Kolumban.	
22	Torek	Cecilija, dev. muč.; Maver, muč.	
23	Sreda	Klemen, pap. muč.; Felicita, muč.	
24	Četrtek	Janez od križa, spozn.; Flora, muč.	
25	Petek	Katarina, dev. muč.; Jukunda, muč.	
26	Sobota	Konrad, škof; Peter, škof in muč.	
		O poslednji sodbi. Luk. 21.	
27	**Nedelja B**	**I. adventna.** Virgil, škof.	
28	Pondeljek	Eberhart, škof; Sosten, muč.	
29	Torek	Saturnin, mučenec; Filomen, muč.	
30	Sreda	Andrej, apostol; Justina, dev.	

Zapisnik.

Lunini spremeni.

- Zadnji krajec 6. dne ob treh 33 min. popoldne.
- Mlaj 14. dne ob jednej 26 min. zjutraj.
- Prvi krajec 20. dne ob šestih 10 min. zvečer.
- Ščep ali polna luna 28. dne ob petih 45 min. popoldne.

Nebeško znamenje.

Solnce stopi 22. dne v znamenje strelca (♐).

Dan se skrči za 1 uro 17 min.

Hrvatsko-srbsko: **Prosinac.** — Češko: **Prosinec.** — Poljsko: **Grudzien.** — Rusko: Декабрь.

Dnevi		Godovi in nedeljski evangeliji	Znam.
1	Četrtek	Eligij, škof; Natalija, dev. muč.	
2	Petek	Bibijana, muč.; Kromacij, škof.	
3	Sobota	Frančišek Ksaverski, spoznavalec.	
		Janez Krstnik v ječi. Mat. 11.	
4	**Nedelja B**	**2. adventna.** Barbara, dev. muč.	
5	Pondeljek	Saba, opat; Krišpin, mučenec.	
6	Torek	Miklavž (Nikolaj), šk.; Dionizija.	
7	Sreda	† Ambrozij, škof; Agaton, muč.	
8	**Četrtek**	**Preč. spočetje Marije Device.**	
9	Petek	Sir, škof; Valerija, dev. muč.	
10	Sobota	Evlalija, muč.; Melhijad, pap. muč.	
		Janez Krstnik pričuje o Kristusu. Jan. 1.	
11	**Nedelja B**	**3. adventna.** Damaz, papež.	
12	Pondeljek	Sinezij, mučenec.; Epimah, muč.	
13	Torek	Lucija, dev. muč.; Otilija, dev.	
14	Sreda	† Kvatre. Spiridijon, škof.	
15	Četrtek	Jarnej, škof; Kristina, devica.	
16	Petek	† Kvatre. Albina (Zorka), muč.	
17	Sobota	† Kvatre. Lazar, škof; Berta.	
		Janez Krstnik poklican v prerokovanje. Luk. 3.	
18	**Nedelja B**	**4. adventna.** Gracijan, škof.	
19	Pondeljek	Nemezij, mučenec; Favsta, vdova.	
20	Torek	Liberat, mučenec; Filogonij, muč.	
21	Sreda	Tomaž, apostol; Glicerij, muč.	
22	Četrtek	Demetrij in Honorat, mučenca.	
23	Petek	Viktorija, dev.; Miklavž (Nikolaj).	
24	Sobota	† Adam in Eva; Irmina, devica.	
		O rojstvu Jezusa Kristusa. Luk. 2.	
25	**Nedelja B**	**Božič. Rojstvo Gospodovo.**	
26	**Pondeljek**	**Štefan,** mučenec; Arhelaj, škof.	
27	Torek	Janez, evangelist; Fabijola, vdova.	
28	Sreda	Nedolžni otročiči; Kastor, m.	
29	Četrtek	Tomaž, škof, muč.; Trofim, muč.	
30	Petek	David, kralj; Nicefor, mučenec.	
31	Sobota	Silvester, papež; Pavlina, muč.	

Zapisnik.

Lunini spremeni.

☾ Zadnji krajec 6. dne ob jednajstih 11 min. dopoldne.
● Mlaj 13. dne ob dvanajstih 49 min. popoludne.
☽ Prvi krajec 20. dne ob štirih 27 min. zjutraj.
○ Ščep ali polna luna 28. dne ob dvanajstih 45 min. ponoči.

Nebeško znamenje.

Solnce stopi 21. dne v znamenje kozla (♑).
Začetek zime 21. dne ob osmih 4 min. zvečer. Najkrajši dan in najdaljša noč.
Dan se skrči do 21. dne za 18 min. in zopet vzraste do konca meseca za 3 min.

Imenik

častitih p. n. udov družbe sv. Mohorja leta 1897.

Zavetnik:

Milostljivi visokočastiti gospod gospod

Jožef Kahn,

knez in škof Krški, doktor bogoslovja itd. itd. itd.

I. Goriška nadškofija.

1. Dekanija Bovec.

Dekanijski poverjenik: Ilovar Franc, dekan v Bovcu.

Bovec. Ilovar Franc, dekan (2 izt.); Ferfolja Jos., kaplan; Slokar Iv., c. kr. kontrolor; Asoli Ant., c. kr. kanc.; Sorč Alojzij, c. kr. poštar; Mišic Ant., c. kr. telegr.; Bratina Krist., nadučit.; Hoban Josip, učit. v pok.; Kutin Anton, učit. priprav.; Ambrožič Iv., užitn. uradnik; Kajfež Mat., c. kr. brz. pregl.; Kravanja Ciril, c. kr. sodn. sluga; Namlih Iv., obč. sluga; Národna čitalnica, Mlekarska zadruga, Cuder A.; Durjava Ant., kroj.; Fon Fr., kov.; Hrovat Iv., Huber Domic.; Kavs Ant., rudokop. nadzorn.; Kenda Iv., Kenda J., Klavora J., Klavora M., Kravanja Ant., Kravanja Matija, Mihelič Iv., mizar; Mlekuž Mat., Muznik Jos., Novinec Ant., Pečenko Danilo; Šulin Ant., urar; Pirc Rajmund, Šolar Ant., Šulin Jan., Šulin Iv., Zorč Andrej, *Wagentrutz Ana;* Mlekuž Ana, učiteljica; Jereb Ivana, učit. čipk.; Čopi Ana, Berginec Ana, Durjava Eliza, Fon Eliza, Gregorič Jos., Hrast Kr., Huber Ana, Kenda Marj., Jonko Ter., Kavs Ana, Klavora Amal., Komac Jos., Komac Mar., Kravanja Mar. (2), Kravanja Mar. (6), Kravanja Mar. (153), Kutin Ana, Kutin Helena, Mlekuž Ana (296), Mlekuž Josip. (23), Mlekuž Kat., Mlekuž Mar., (33), Mlekuž Marija (329), Molaro Kat., Ostan Eliza, Ostan Marija, Pavlin Mar., Piusi Kat., Pleško Ana, Skočir Terez., Sorč Miroslava, Sterguljec Katar., Strausgitl Rozina, Šarka Mar., Šuler Jozefa, Šulin Katar., Valentinčič Mar., Valentinčič Rozal., — Dvor. Mišič Andr., Mrakič Andr., Kavs Marija, Kenda Josipina, Kenda Marija, Komac Mar. (17), Komac Mar. (28), Mišic Anton., Mišic Josip., Mišic Mar., Zdravlje Alojzija, Zornik Marija, Zornik Rozalija. — Koritnica-Kal. Komac Jak., Kravanja Fr., Mlekuž Andr. (6), Mlekuž Andr. (21), Mlekuž Ant. (10), Mlekuž Anton, Mlekuž Josip (15), Kravanja Ana (29), Kravanja Terez., Mlekuž Katar. (14), Mlekuž Katar. (33), Mlekuž Marija (11), Mlekuž Marija (23). — Plužna. Černuta Fr., Kavs Anton, Kenda Josip, Furlan Kristina, Mlekuž Antonija, Mlekuž Marija (32). (P. Bovec.) 112

Log. Primožič Jož., kurat (3 izt.); Jelinčič Ferdo, učitelj; Černota Mart., župan; Černota Andr., Mavrič Tom., ključ.; Mostarjeva družina; Černota Andr., Černota Mih., Kovačič Ant., Kuk Andr., Kuk Anton, Marka Matija, Marka Mih., Mlekuž Andr., Možina Ant., Novak Andrej, Štrukelj Andrej, Valas Mihael, Vencelj Andrej, Vencelj Anton, gospodarji; Kovač Jožefa, Kovač Marija, Kravanja Kat., Kuk Katar., Kuk Marija, Marka Ema, Štrukelj Karolina, Vencelj Hel., Vencelj Kristina, Vencelj Terez., gospodinje; Černota Mat., Černota Mihael, Kenda Ferd., Kuk Ant., Likar Ivan, Možina Ivan, Štrukelj Iv., Valas France, Vencelj Fr., Vencelj Gašp. (1), Vencelj Gašper (26), Vencelj Jože, mladenči; Černota Anica, Černota Jožefa, Černota Liza, Černota Pavlina, Kovač Marija, Leonardo Marija, Marka Mar., Mavrer Kat., Mlekuž Liza, Štrukelj Anica, Štrukelj Emil., Štrukelj Kat., Štrukelj Marija, Trinka Zofija, Valas Marija, Vencelj Marija, dekleta. (P. Log pri Bovcu.) 60

Soča. *Perinčič Karol*, župnik; Domevščik Jožef, župan; Miklavič Fr., učitelj; Flajs Andr., c. k. poštar; Kravanja Ant., c. k. žand. v p. (P. Soča.) 5

Trenta. Kragelj Val., vikar; Zorč Jan., župan; Kverh A., ključ.; Kravanja Andr., cerkovn.; Cudar Ant.; Gruden J., gojzdnar; Komac Jožef, Kravanja Anton (26), Kravanja Jak., Kravanja Jan., Mlekuž Janez, Tožbar Anton, Veitelj Andrej, Kverh Terez., Hoznar Ana, Krajnik Marija. (P. Soča pri Bovcu.) 16

Čez-Soča. Strukelj Mih., vikar; Čopi Ant., Kenda Ana, Zornik Terez., Furlan Marta, Kutin Alojzija, Gasperčič Liza, Šuler Josip, Zornik Miha, Valas Lojza, Skočir Lojza, Klavora Jožefa, Vulč Marija, Bizjak Jožefa, Bizjak Terez., Bizjak Terez., Bizjak Tom., Hrovat Ana, Klavora Marija, Šuler Mar., Komac Helena, Komac Marija, Mrakič Marija, Zornik Marija, Bertl Liza, Berginec Mat., Zornik Ana, Klavora Ferdo, Klavora Andr., Kavs Andr., Ivančič Treza, Hrovat Marija, Mlekuž Franc, Bizjak Jožef, Kenda Ana, Zornik Ter., Komac Mar., Vulč Rozalija, Komac Anton, Kavs Lojza, Kavs Katra, Zornik Liza, Bizjak Ana, Predavek Jos. (P. Bovec.) 44

Srpenica. Ivančič Mat., kurat (2 izt.); Rukin Jan., župnik v Reziji (2 izt.); Fajgelj Danijel, nadučit.; Trebše Jož., tajnik; Hrovat Anton, ključar; Braz Anton, Braz Anton, Braz Anton, Braz Jan., Hrovat Fr., Knez Janez, Knez Anton, Ostan Izidor, Spec Lovr., Trebše Anton, Trebše Janez, Žagar Andr., Žagar Tomaž, Berginec Arhangela, Berginec Ana, Braz Ana, Braz Marija, Braz Katarina, Fon Marija, Fon Katar., Hrovat Jožefa, Knez Marija, Knez Kat., Knez Ljudmila, Knez Ter., Laar Liza, Lazar Mar., Lazar Julijana, Lazar Kat., Logar Angela, Mandot Jožefa, Melihen Alojzija, Melihen Marija, Muznik Terez., Rot Ana, Trebše Katar., Trebše Kat., Trebše Katar., Trebše Kristina, Trebše Liza, Trebše Liza, Trebše Marija, Trebše Marija, Trebše Ter., Žagar Kat., Braz Anton, Braz Janez, Žagar Fr., Knez Marija, Trebše Marija, Žagar Matilda, Žagar Avgusta; Žagar Fr., ključar; Hrovat Ant., Domevščik Andr., Rot Ant., Rot Jan., Šekelj Ferd., Žagar Andr., Žagar Andr., Žagar Jan., Berginc Ana, Kavs Ana, Rot Marg., Melihen Marija, Rot Katar., Rot Liza, Rot Ana, Rot Kat., Šulin Marija, Šulin Katarina, Žagar Kat., Žagar Katarina, Žagar Liza, Žagar Marija, Rot Andrej, Rot Fr., Melihen Jos., Domevščik Ant. — Log-Čez-Soški. Berginc Ant., Berginc Janez, Kovač Ana, Melihen Marija, Berginc Neža, Berginc Marija. (P. Srpenica.) 92

Število družnikov: 2 dosmrt. 327 letnih.

2. Dekanija Cerkno.

Dekanijski poverjenik: Murovec Ivan Nep., dekan v Cerknem.

Cerkno. *Murovec Ivan Nep.*, dekan; Sitar Fr., upok. župn.; Šmid Fr., kaplan; pl. Lindemann Al., c. kr. sodnik; Bratuž Josip, davkar; Pagon Jos., c. kr. kanc.; Trebše And., nadučitelj; Gaberšček Ferd., učitelj; Tušar Jak., župan; Ravnikar Vekosl., c. kr. poštar; Mavri Rozal., gospa; Sedej Ant., ključar; Podobnik Peter, ključar; Čitalnica slovenska; *Flander Blaž*, sodn. sluga. — Možje: Čelik Anton, Selak Mih., Sedej Mohor, krojač; Kokelj Matej, podobar; Purgar Ivan, Maganje Val., Jurman Jak., Peternel Jak., Močnik Ivan, Lahajnar Anton, Jeram Andrej, Rojic Jern., čevljar; Peternel Filip, Bevk Pet., zid. mojster; Štucin Fr., Kacin Mart., Šinkovec

Opomba. Častiti farni poverjeniki so razprto, dosmrtni družbeniki pa z *ležečimi* črkami natisneni. — Na koncu družnikov vsake fare smo ime dotične pošte v oklepih pristavili. *Ured.*

Anton; Mažgon Mart.; Tušar Jožef, Tavčar Fr., Štucin Fr., Mavri Peter, Tušar Flor., Obed Iv., Podobnik Franc, Brišar Ant., Štravs Jernej, Hadolin Fr., sodn. pisar; Močnik Iv., Tušar Iv., Jereb Fr., Selak Andr., Podobnik Jož., Tušar Ant., Bevk Valent., Respet Iv., Uršič Tom., Brelih Avgušt., Mlakar Jernej, Sedej Tomaž; Kumar Iv., cerkv.; Černilogar Andr., Primožič Jurij; Rink Bl., kupec; Jereb Pet.; Prebel Fr.; Tavš Andr., Kacin Fr., Primožič Fr., Lipovžič Jern., Pirih Ant., Fortunat Pet., Močnik M., Štucin Jos., Gantar Franc, Močnik Franc, Makuc Jož., Čerin Jak., Kosmač Iv., Hadolin Blaž, Obed Lovrenc, Oblak Ivan, Peternel Ant., Prezelj Iv.; Kobal Andr., krčmar; Obed Pavel, krčmar; Obed Peter. — Žene: Jurman Kat., krčmarica; Carli Ter., Podobnik Ter., Štrukelj Alojz., Moškat Mar., Moškat Mica, Podobnik Kat., Mavri Marija, Jurman Marijana, Tavš Neža, Respet Marjeta, Selak Urša, Oblak Jera, Stucin Kat., *Makuc Ivana*, Toškan Marij., Jeram Mica. — Mladeniči: Jereb Jož., krojač; Jeram Ant., Hadolin Anton, Škvarča Iv., Pirih Alojzij, Špik Fr., Vojska Iv., Kosmač Jak., Mlakar Andrej, Pagon Andr., Hvala Franc, Šinkovec Jakob, Gosar Ant., Klavžar Pet., Pagon Leop.; Eržen Iv., zasebnik; Makuc Matej, Tušar Florijan, Kosmač Andrej, Prezelj Pet., Jeram Ant.; Bevk Fr., pevovodja. — Dekleta: Ćelik Lucija, Škvarča Micika, Peternel Ana, Očanc Katar.; Kumar Terez., zasebnica; Oblak Mar., Selak Mar., Obed Marijana., Peternel Marijana., Svetik Jer., Bizjak Mar., Obed Franica, Obed Rozalija, Kacin Urša, Peternel Marička, Prezelj Marijanica, Rojic-Čerin Alojz., Peternel Franica, Močnik Marijana, Tušar Marijana, Kranjec Marj., Kobal Eliz.; Kosmač Neža, zasebnica; Peternel Ana, Bajt Marija, Prezelj Marijana; Kosmač Mica, Rojic Kat., Kranjec Marjeta, Bevk Marička, cerkv. pevke; Šmid Micika, Kolenec Ana. — Učenci in učenke: Bevk Ter., Tušar Kat., Škerl Rozalija, Obed Mar., Pirih Lucija, Dežela Ter., Kosmač Iv., Peternel Antonija, Peternel Mart., Poljanec Valent., Obed Kat., Čuk Štefanija, Kosmač Mar. — Delavci na Nemškem: Rojic Jak., Mavri Ant., Šušter Jožef. — Police. Štravs Jak., Klemenčič Jož., Laharnar Lucija, Klemenčič Kristina, Makuc Franica, Makuc Marij., Gruden Ludov. (P. Cerkno.) 176

Šebrelje. *Kokošar Iv.*, župn.; Farna knjižn.; Kmet. bralno društ.; Božič J., Černilogar Andr. z dr. (24), Černilogar Andr. z dr. (108), Černilogar Mat., Eržen Jan. z druž.; Golob Nik. z dr., Hvala Ant., Hvala Franc, Klemenčič Jakob, Klemenčič Jož., Lapanja Jan., Lapanja Jož., Lapanja Jur., Lapanja Mat., Medved Jan., Medved Jož., Medved Miha (63), Medved Miha (135), Munih Jur., Paglavec Fr., Pagon Jož., Rejec Andr., Rijavec Andr., Rijavec Jak., Rijavec Jan., Stucin Jakob, Škvarča Fr., Vojska Jak., Vojska Jur., Vončina Fr., Vončina Jan. z dr., Vončina Mat., možje; Carli M. z druž., Černilogar M. z dr., Kogej Min., Lapanja Kat., Medved M. z dr., Obid M., Ozebek M., Pavšič Ter. z dr., Vončina Franica, žene; Carli Jan., Groselj Janez, Hvala Andrej, Klemenčič Jož., Kogoj Ivan, Lapanja Jak., Makuc Anton, Poljak Fr., Rejec Anton, Rejec Jan., Svetičič Fr., Tušar Fr., fantje; Brelih Ter., Hvala Katarina, Hvala Marj., Jereb M., Kobal Marj., Lapanja Al., Medved Marj., Murovec Kat., Ozebek Kat., Rejec Marj., Svetičič Marj., Vojska M., dekleta; Kokošar Mart. (P. Cerkno.) 69

Novake. Kosec Jož., kurat (2 izt.); Bevk Ana, Bevk Ana, Bevk Fr., Bevk Jern., Brejc Iv., Bric Mar., Čelik Iv., Čemažar Jan., Drlink Pet., Flander Kašp., Florijančič Pet., Jemec Jera, Jemec Marij., Jemec Marij., Jensterle Matevž, Hadolin Miha, Kavčič Miha; Kokelj Št., mizar; Koblar Marij., Lesjak Mar., Mezek Mar., Mlakar Marij., Nedižavec Jera, Nedižavec Mart., Obed Ant., Obed Matevž, Peternel Fr., Peternel Jak., Peternel Jož., Peternel Jož., Peternel Jož., Peternel Jož., Peternel Kat., Peternel Marij., Peternel Neža, Peternel Marij.; Peternel Tom., mizar; Peternel Urša, Peternel Urša, Poljanšek Val., Presl Ant., Presl Jož., Presl Katar., Primožič Ant., Primožič Ant., Primožič Fr.; Burgar A., urar; Respet Jož., Respet Mar., Respet Miha, Rojic Marij., Špik Luc., Špik Luka, Torkar A., Tušek Jan., Stucin Urša, Valentinčič Lenka; Verčič Janez, organist; Flander Marij., Obed Tom. (P. Cerkno.) 62

Orehek. *Razpet Fr.*, vikarij (2 izt.); Mavri Iv., organist; Jereb Marija, Abram Andrej, Kosmač Rozalija, Fratnik Jož., Razpet Flor., Kušman Fr., Stucin Pet., Lesjak Ter., Mavri Ivana, Skvarča Mica, Razpet J., Mavri Flor., Mavri Ter., Pagon Marj., Laharnar J., Štravs Andr., Štremfelj Josip, Mrak Franc, Čufar Franica, Abram Anton. (P. Cerkno.) 23

Jagerščе. Guggenberger Tomaž, kurat; *Kacin J.*, ključar; Lapanje Fr., organ.; Oblak Jan.: Vončina Jan., podžupan; Oblak Franc; Kacin Jož., zid. mojst.; Močnik Jakob; Močnik Jož., kov.; Tušar Gašp., mlin.; Svetičič Jan., Lapanje Fr., Stucin Jan., možje-gospodarji z družino; Carli Jernej, fant; Carlijeva družina; Močnik Uršula, Svetličič Mar., Tušar Katar., Stucin Marj., žene z druž.; Seljak Marijeta, Krivec Neža, Tušar A., Peternelj Marj., dekleta; Kacin J., šolar. (P. Cerkno.) 24

Bukovo. Klopčič Fr., župnik; Kogoj Pet., učitelj; Močnik J., podžup.; *Brišar Janez*, Bevk Jan., Brišar Fr., Čufer Ant., Gruden Jern., Obid Emil, Obid Fr. (127), Trpin Jan., Valentinčič Tom., gospodarji; Čeljk Anton, Čufer Janez, Feltrin Janez, Hvala Jožef, Klavžar Jož., Obid Jak., Podobnik Franc, Špik Štef., Velikonja Jak., fantje; Franjka Kat., Mrak Franca, Panjtar Marija, Panjtar Urš., dekleta; Eržen Andr., Hvala Fr., Koder Andr., Močnik Dom., Obid Dom., Oblak Jož., Pagon Fr., Razpet Pav., šolarji; Božič Marija, Laharnar Mar., Mavri Mar., Serjun Alojz., šolarice. (P. Cerkno.) 37

Ravna. *Božič Pet.*, kurat; Mažgon Lovr., Kafol Jož., Močnik Val., Štravs Fr., Respet Štefan, Prezelj Fr., Prezelj Iv., *Bevk Pet.*, Pirih Pet., Pirih Franca, Kobal Marija, Pirih Neža, Štremfel Ter., Prezelj Terez., Kobal Polona, Bevk Marij., Kranjec Mar., Močnik Fr., Bevk Ter., Štravs Ter., Makuc Kat., Močnik Tom. (P. Cerkno.) 23

Otalež. Wester Jan., vikar; Sattler Andr., učit.; Pavšič Jan., organist: Bizjak Val., cerkv.; *Gruden J.*, Magajne Miha, Prebel Jan., Zajc Janez, Biček Fr., Magajne Fr., Štravs Fr., Rejc Franc, Pavšič Tomaž, Vehar Fr., Peternel Mat., Zajc Ant., Mlakar Anton, Rejc Fr., Mlakar Anton, Eržen Jož., Kogej Štef., Podobnik Matevž, Bevk Jan., Lipužič Pet., Močnik Leop., Magajne Ant., Pavšič Pet., Bevk Franc, Bašelj Franc, Slabe Ant., Zajc Jož., Jereb Fr., Brejc Janez, Zajc Val., Podobnik Jern., Tratnik Mat., Deželja Matevž, Rejc Ant., Bogataj Jož., Zajc Fr., Bevk Pet., Červ Bl., Simonič Jož., Magajne Fr., Šavl Al., Bizjak Luka, Vončina Anton, Peternel Franc, Likar Mat., Zajc Andr., Bašelj Jan., Božič Blaž, Lapanje Bl., Brejc Mart. — Ženske: Filipič Mica, Kenda Marjana, Jereb Kat., Bizjak Mica, Kafol Mica, Zajc Kat., Oblak Kat., Červ Kamila, Pirh Mica, Liker Rozal., Kacin Rozal., Šavl Mica, Mlakar Ana, Peternel Kat., Magajne Jera, Kavčič Frančiška, Peternel Neža, Bevk Kat., Likar Neža, Jereb Kat., Lipužič Mica, Peternel Frančiška, Bogataj Mica, Deželja Katar., Likar Luc., Podobnik Marijana, Jereb Štefan., Božič Frančiška, Močnik Rozal., Respet Marj., Lipužič Luc., Kenda Frančiška, Peternel Marj., Magajne Marj., Kacin Ivana, Simonič Marj., Zajc Neža, Kacin Mica, Mlakar Lucija. (P. Idrija.) 93

Število družnikov: 10 dosmrt. 497 letnih.

3. Dekanija Črniče.

Dekanijski poverjenik: Cibič Anton, dekan v Črničah.

Črniče. Cibič Anton, dekan; Abram Filip, kaplan; Bolko Ana, gospa; Jug Otilija, učiteljica; Bizjak Josip., gozdn.; Kavs Jos., pošt. odpr.; Pignatari Franc, Pignatari Ivan, velepos.; Leban Julija, Jaša Ama'., zasebnici; Kosovel Jos., Kosovel Fr., trg.; Leban Iv., mlin.; Lojk Tom., Branković Iv., Brankovič Ant., Živec Fr., Mavrič Roz., Mavrič Jos., Fišar Pepa, Lozar Fr., Ušaj M., Bovcon M., Bovcon Iv., Lojk J., Faganel Pepa, Rjavec Amal., Faganel Mart., Volčič Val., Volčič Iv., Volčič Matej, Leban Polda, Batič Pepa, Kosovel Ivan, Toplihar Valentin, Lojk Andr., Ambrožič K., Cigoj Iva, Leban Pepa, Volk Andrej, Volk Anton; Ušaj Andrej, ključ.; Košuta Štef.; Bovcon Anton, veleposestnik.; Pršič Ant., Pršič Štef., Kosovel Angela, Mavrič Ant., Morel Ant., Morel Mar., Slajko Fr., Slajko Fr. (29); Cigoj Silv., župn.; Cigoj Greg., ključar; Cigoj Šim., trg.; Cigoj Josip (1), Cigoj Iv. (8), Cigoj Fr. (23), Brecelj Fr., Čopič Fr., Ličen Vinko., Besednjak A., Besednjak Fr., Cigoj J. (9), Ušaj Franc, Rebek Anton, Lozar Pepa, Zajc Fr. (P. Črniče.) 68

Batuje-Selo. Leban Ign., župn. (2 izt.); Bajt Ign., nadučit.; Vetrih Šim., Mermolja Jože, ključ. podž.; Berbuč Anton, podžupan; Bavčar Ant., Pirjevec Jož., Mermolja Jož., Valetič Jož., Peršič Jož., Ušaj Anton, Brbuč Anton, Novak Anton, Plahuta Ig., posestniki; Mermolja Alojz, Lipovž Jan., mizarja; Bavčar Andr., cerkv.; Lipovž Jos., Koron Anton, Krušec Fr., Črmelj Jos., Plahuta Jos., Slamič Alojz, mladeniči: Slamič Olga, Bavčer Franica, Vetrih Fr., Mihelj Mar., Pečenko Viktor., Brbuč Alojzija, dekleta; Pišot Jos., Pečenko Ant., Krušec Jos., gospodinje; Mermolja Jos., Bavčer Alojz, Bavčer Fel., Bavčer Vikt., Novak Krist., učenci; Toplikar Em., Mermolja Marija, Bavčer Gizela, Mermolja Ter., Mermolja Jos., Krkoč Ema. (P. Črniče.) 44

Vel. Žablje. Vilhar Fr., učit.; Šolska knjižnica; Troha Milko, cerk.; Kodrič Anton, cerkv. ključar; Vrtovec Anton, Vrtovec Fr., Germek Štef., Makovec Krist., posestniki: Makovec Ivan, trgovec; Paljk Petrina, Paljk Just., Slejko Iv., Kosovel Ter., Štokelj Ang., gospodinje; Troha Fr., Vertovec Jož., krojača; Merkel Ant., Merkel Evgen, Paljk Val., Slejko Fr., mladeniči; Makovec Marija, Verčon Ant., Benevol Rozal., Furlan Vikt., Makovec Avguština, dekleta; Jejčič Pet., Bandelj Henrik, učenca; Paljk Leopolda, Troha Roz., Poljšak Leopoldina, Elender Ernesta, Merkel Jožefa, Pikic Olga, Štokelj Olga, Štokelj Doroteja, učenke. (P. Ajdovščina.) 35

Lokavec. Kerkoč Štef., vikar; *Hmeljak Franc*, veleposest.; Tomažič Andr., učitelj; Vidmar Jos., župan; Bralno i pevsko društ.; Kompara Ant., Slokar Jos., Kompara Ant., obč. odborniki; Blažko Mih., zid. mojst.; Novinec Ant., cerkv.; Batič Iv., dimn. mojster; Čoha Ant., čevljar; Vončina Anton, davk. sl. v pok.; Slokar Ant., štac.; Žigon Ant., trg. pomočn.; Blažko Jan., krojač; Slokar Krist., kovač; Krkoč Kristj., gimnaz.; Kovač Avg., Batič Jarn., Kompara Avg., del.; Slokar Ant., krčmar; Lokar Tine, mizar; Cvek Alojzi, Hmeljak Ant., Bevk Jan., Čopič Fran, Vovk Fran, Batagelj Jos., Čoha Jos., Černigoj Fr., Kete Fran, Batič Fran, Žigon Fr., Lokar Jos., Bolko Polde, Slokar Jarn., Kompara Tine, Bratina Ant., Bizjak Josip, Lokar Fr., gospodarji; Čibej Janez, Černigoj Josip, Rovtar

Jan., Kovač Nace, Černigoj Anton, Čermelj Fr., Bevk Jože, Čoha Fr., Pirjevec Jos., Kodrič Fr., Lokar Štef., Furlan Vladisl., Nemec Anton, Soban Stanko, Fornazarič Venc., Kompara Fr., Slokar Fr., Čibej Ern., Soban Fran, Bolko Nace, mladenči; Štibilj Pepa, Kodrič Karla, Rebek Krist., Čopič Filom., Lokar Tonica, Kovač Vincencija, Sežun Mar., Batagelj Ana, Slokar Pepa, dekleta; Stegovec Anton, Kovač Štef., Gregorič Jan., Krečič Alojzi, Ferjančič Fran, Blažko Vinko, Blažko Lovro, učenci; Podgornik Mar., Šoban Helka, Vidmar Franja, učenke; Cvek Franja, Bolko Franja, Stibilj Marija, Slokar Katar., gospodinje; Slokar Josip. (P. Ajdovščina.) 85

Šempas. *Grča Bl.*, župnik; *Guzelj Fr.*, kaplan; Rajar Jern., nadučitelj; Bralno društvo; pl. Monari Ant., Batič Miha, Cernatič Jož., veleposest.; Božič Alojzij, c. k. gozdnar; Batič Iv., Batič Bl., Bele Jože, Cej Jože, Faganelj Jože, Faganelj Jeler, Faganel Jože, Gleščič Fran, Gruden Fran., Humar Fr., Humar Jož., Komelj Mat., Komelj Jož., Košuta Fr., Leban Vincenc, Makuc Jože, Peršič Fr., Povšič Prosd., Remec Franc, Rijavec Jan., Rijavec Val., Škarabot Jož., Škarabot Pet., Štrukelj Mart., Ušaj Jož., posestniki; *Bazilija Gregor*, Lenščak Jan., Hvalič Jan., Pavlin Ant., Podgornik Jož., Samokec Jož., Strukelj Mart., mladenči; Pelicon Ter., Saveli Jož., kupč.; Brankovič Ter., Cernatič Ivana, Lojk Marg., Mervič Amal., Mladovan Marija, Podgornik Kat., Remec Urša, Samokec Marija, gospodinje; Faganelj Antonija, Grča Meta, Humar Jožefa, Humar Franca, Ušaj Franca, dekleta. — Ozeljan. *Leban Henr.*, učitelj; Rijavec Jan., veleposest.; Drašček Jož., Gleščič Vinc., Mervič Jak., Marušič Ignac, Špacapan Anton, Špacapan Anton, Špacapan And., Špacapan Fr., Špacapan Jan., Širok Jož., Škarabot Ant., posestniki; Anton pl. Zuccato, Mervič Pet., Špacapan Just., Špacapan Anton, Špacapan Jož., Štrukelj Jan., mladenči; Tribušon Mar., Živec Mar., Ušaj Jožefa, gospodinje. — Sv. Mihél. *Rijavec Fr.*, veleposest.; *Poljak Jož.*, mladenič; Leban Jož., Leban Leop., Loverčič Franc, Mervič Fr., Rijavec Anton, Poljak Fr., Samokec Gr., Štrosar Jož., Štrukelj Štef., Ušaj Jož., posestniki; Gruden Ant., Mladovan Ant., Rijavec Ant., Štrukelj Fr., Velikonja Ant., mladenči; Bolko Anton., velepos.; Fornazarič Jožefa; Ipavic Jožefa, Merlak Mar., Špacapan Kat., Terčič Mar., dekleta; Eden; Dva. (P. Šempas.) 100

Sv. Križ. Kodre Ivan, župnik; o. Friderik Inglič, gvardijan; o. Hilarij Perpar, vikar; o. Aleksander Mamic, o. Ciril Goričan, br. Serafin Pulverij, br. Hilarijon Fojkar, Samostanska knjižnica, Bralno društvo, Ljudska šola; Terpin Fil., župan; Medvešček Pet., šolski vodja; Šinigoj France, učitelj; Mrevlje Tom., Batič France, veleposestn.; *Bat Ana*, kuharica; Vovk Jož., Jerkič Andr., cerkv. ključarja; Simonič Jernej, podžupan; Batič Ant., Petrovčič Jožef, cerkovnika; Belja Leop., žand. vodja; Zgonik Fr., Kalin Fr., Bone Jož., posestn.; Ličen Anton, Krtelj And., Ipavec Ivan, Vrčon Ivan, Jerkič Jož., Jerkič Fr., Batič Ant., Možina Matevž, Cigoj Anton, Rojec Ferd., Pavlič Fil., Pavlič Jož., Vrčon Fr., Stopar Jož., Stanič Alojz., Trošt Jož., Breščak Anton, Bratašev Ivan, Hrobat Jožef; Črnigoj Jožef, knjigovez; Brbuč Ant., poštar; Krpan Ant., Krpan Vincenc, Štibelj Fr., Jerkič Al., krčmarji; Batič A., zidar; Jerkič Ivan, Štibelj Gr., čevljarja; Pikec Al., Lah Štef., delavca v tovarni; Poniž Jož., krojač; Špelt Ant., Stopar Ant., Valič Ant., Rustija Iv., Simonič Iv., Hrobat Alojzij, Vovk Fr., Fakuč Karol, pevci; Vrčon Andr., Štokelj Iv., Trebižan Fr., Vovk Alb., Strancar Fr., Valič Anton, Simonič Jožef, Inamo Miha, mladenči; Cotič Eliza, Volčič Ant., Stopar Mar., Vovk Leop., šivilje; Katern Jož., Ušaj Franč., Kalin Terez., Bizjak Jul., Hrobat Mar., Kravos Al., Terčič Marija, gospodinje; Bratašev Jož., Kravos Al., Simonič Angelj, učenci; Batič Fr., Mrevlje Fran, strežnika; pl. Lama Ad., gospica; Inamo Katar., Kravos Lucija, Žiberna Ivana, Pavlič Mar., Štibelj Jožefa, dekleta; Pavšič Mar., Stopar Mar., učenki. (P. Sv. Križ-Cesta.) 96

Ajdovščina. Dugulin Iv., župnik; Bajt Fr., nadučit; Vuga Just., učiteljica; Casagrande Ang., trgovec; Gabrijelčič Miha, c. k. okr. sodnik; Knjižnica okr. jetnišnice; dr. Pascoletto Marij., c. k. notar; Berbuč Aleks., c. k. davk. pregledov.; Favetti Karol, c. k. davkar; Trampuš Bošt., c. k. davč. sl.; Čibej Katica, Kalin Hedv., Lokar Marija, Jochmann Marija, Komac Mar., Dietz Zofija, gospe; Logar Frančišek, Marc Josip, mesarja; Bratina Ivan, Florenini Fr., trgovca; Šmuc Alojzij, krčmar; Kovač Ign., trg.; Malik Miha, trg.; Vogrič Miha, c. k. sodn.; Petkovšček Ant., čevlj.; Furlan Jan., mizar; Lukančič Jan., mizar; Lulik Josip, ključavn.; Pivk Jakob., delavec; Samec Mat., delavec; Furlan Antonija, Batič Terez., Cigoj Mar., Ferrent Antonija, Škerl Urš., gospodinje; Oblak Mat., mlinar; Hrovat Jož., cerkvenik; Batič Pavle, delav.; Kertel Josip, krojač; Lokar Al., posestnik; Hočevar Jož., delav.; Repič Rozina, Vodopivec Emilija, Furlan Marija, Pegan Ter., Lulik Marija, dekleta; Bratina Mar., Štokelj Karolina, Batič Franč., šivilje; Lulik Vinc., orožnik; Semič Srečko, stražar; Likan Fr., delavec; Prosen Anton, delavec; Žigon Alojzij, kr. uč.; Štokelj Mar., šivilja; Slokar Marija, dekle; Marušič Dom., Žigon Karol, Gabršček Vinc., Čopič Rih., Strancar Angelj, učenci; Poniž Frančišek; Dolenc Alojzija, Kravos Franc, Bavcer Jožefa, Pitamec Pavla, Fajgel Mar., Kalin Marija, učenke; Vercon Fr., krojač; Vidrih Jos., delavec. (P. Ajdovščina.) 70

Sv. Tomaž. Poljšak Alf., vikarij; Poberaj Alojzija, učiteljica; Bratina Franc, Kompara Fr., podžupana; Bratina Andrej, organ.; Batagelj Ant., Batagelj Edv., Bratina Karol, Bratina Jan., Črnigoj Jan., Žigon Mihaljko, Kompara Fr., Kompara Štefan, Bratina Fr., Bratina Fr., Rustija Ig., Rustija Krist., Črnigoj Jan., Valič Marko, Črnigoj Al., Črnigoj Jož., Rovtar Jož., Klemenčič And., Klemenčič France, Bratina Ant., Bratina Fr., Bratina Krist., Bratina Ignacij, Bratina Fr., Zgonik Jož., Črnigoj Anton, Makovec Anton, kmetje; Batagelj Leopolda, Črnigoj Karola, Bratina Am., Bratina Marijana, Črnigoj Iv., Črnigoj Jožefa, gospodinje; Volk Mar., gospa; Makovec Leop., Kompara Mar., Bratina Mar., Zgonik Antonija, gospodinje; Národna šola; Fučka Marija, gospodinja; Volk Jožefa, hišina. (P. Sv. Križ-Cesta.) 46

Kamnje. Brezovščik Andr., župnik; Klanjšek Fr., kaplan; *Šolska knjižnica;* Vodopivec Ivan, nadučitelj; Slokar Jož., župan; Čermelj Anton, Rovtar Fr., podžupana; Pirjevic Jožef, Rebek Fr., ključarja; Batagelj Matej, Čermelj Danijel, Vodopivec Ivan, Rijavec Jan., Vodopivec Leop., cerkveni pevci; Čermelj Jož., Gerželj Jož., Vodopivec Filip, Kerkoč Andrej, Čermelj Andrej, Marc Leopold, Možina Jožef, Bizjak Jan., Pegan Andr., km. posestniki; Vodopivec Hilarij, Vodopivec Ant., kovača; Valič Franc, Besednjak Fr., Pegan Franc, km. mladenči; Bizjak Fil., čevljar; Vodopivec Anton, mizar; Rustija Janez, kmet; Oblak Amal., učiteljica; Vodopivec Terezija, Batagelj Ter., Furlan Ant., gospodinje; Lukančič Marij., Vodopivec Rozal., Slokar Terez., Gerželj Ivana, dekleta; Lenarčič Anton. — Vertovin. *Sordat Jož.*, vpok. župnik; Petrič Jak., vpok. učitelj; Čermelj Jož., župan; Lozar Ant., Čermelj Val., Šatej Alojzij, Šatej Anton, Bajc Jožef, Rustija Mihael, Copič Franc, Čermelj Jožef, Čermelj Henr., Andlovec Franc, Podgornik Andrej, Lozar Martin, Pirjevic Fr., Zajc Jern., Čermelj Anton, Lozar Ign., km. posestn.; Čermelj Karol., Lozar Mar., Čermelj Ivana, Batagelj Ter., Čermelj Jožefa, gospod. — Skrilje. Favetti Vinko, Rustija Ant., posest.; Kodrič Ant., Rustija Jan., Valič Fr., Batagelj Jož., Kertelj Janez, Rustija Krist., Rustija Al., Zgonik Leop., Bajc Filip, Rustija Ant., Saksida Anton, Rustija Anton, km. posestniki; Besednjak Andrej, kovač; Rustija Antonija, Bajc Mar., Bratina Mar., gospodinje; Skok Ana, Rustija Fr., Slokar Ivana, Kravos Iv., dekleta; Perc Marija, učiteljica; Rustija Anton, kmet. (P. Črniče.) 88

Trnovo. Kodrič Frančišek, kurat; Vuga Ivan, učitelj; Rijavec Andr., Volk Lovro, ključarja; Peršič Fran, Winkler Leop., Rijavec Iv. (80), Hvala Mat., Hvala Fr., Rijavec Iv. (81), Strosar Avg., Rijavec Andr., Volk Fr., Rijavec Ter., Rijavec Rozalija, Volk Marg., Winkler Terez., Peršič Mar., Hvala Mar., Rijavec Amalija, Kenda Amalija, Rijavec Franca, Rebek Terezija, Rijavec Fran. (P. Solkan.) 24

Osek. Žnidarčič Andr., vikar; Bele Ant., učitelj; Faganel Jož., župan; Kožuh Anton, Živec Jože, podžupana; Gruden Anton, Marinčič Fr., Rožič Jož., Toplihar Ant., ključarji; Badalič Anton, Faganel Jož., Samokec Anton, cerkveniki; Marinčič Ant., Pirjevec Ivan, organista; Bralno društvo v Oseku; Badalič Ant., Badalič Iv., Badalič Mat., Batič Jož., Cigoj Fr., Cingerle Ant., Faganel Janez, Faganel Jož., Faganel Fr., Gleščič Mat., Gleščič Fr., Gleščič Ant., Gleščič Mart., Hrovatin Ign., Hrovatin Ant., Hrovatin Ant., Košuta Karol, Košuta Anton, Kožuh Vinko, Ličen Fr., Remec J., Rijavec Avgušt., Rožič Jož., Remcova družina; Samokec Andrej, Smetova družina, Volk Jož., Peršič Anton, gospodarji; Badalič Ter., Batič Mar., Cej Alojzija, Faganel Mar., Remec Kat., Rijavec Mar., Rijavec Marj., Povšič Jožefa, Košuta Ter., Živec Mar., gospodinje; Badalič Franc, Badalič Janez, Batič Ant., Dragonja Jožef, Gruden Anton, Hrovatin Henr., Remec Andr., Mavrič Vinko, Remec Anton, Rožič Andr., Toplihar Ant., Smet Ant., Smet Ant., Kosovel Ant., Toplihar Jožef, Ušaj Janez, fantje; Cigoj Viktorija, Košuta Frančiška, Rožič Ter., Ušaj Emil., Ušaj Mar., Živec Jož., dekleta. (P. Šempas.) 75

Otlica. Stepančič Fr., kurat; Čibej Edm., učit.; Kainradel Filip, c. k. gozdar; Krapež Fr., župan; Plesničar Reza, sopr. gozd.; Bizjak Ant. (65), Bizjak Ant. (70), Bizjak Fr., Bizjak Jan., Bizjak Štef., Bizjak Jakob, Bizjak Anton, Bizjak Marija, Bolčina Amalija, Bratina Ivana, Bolčina Metka, Bolčina Andr., Bratina Fr., Bratina Jernej, Bratina Jož., Bratina Janez (31), Bratina Jan. (30), Bratina Leopold, Bratina Genov., Bratina Rozal. (171), Bratina Rozal., Brus Ivana, Bizjak Marija, Černigoj And., Černigoj Mar., Česnik Alojzij, Česnik Jožef, Česnik Jurij, Česnik Jan., Čibej Jan., Čibej Marija, Krapež Andr. (119), Krapež Jan. (104), Krapež Andr. (150), Krapež France (11), Krapež Dan., Krapež Ivana, Krapež Jan., Krapež Jan., Krapež Franc (60), Krapež Jož. (139), Krapež Jozefa (184), Krapež Franca, Krapež Jožef (135), Krapež Metka, Likar Anton, Likar Fr., Likar Janez, Likar Jakob (173), Černigoj Franc, Likar Jakob (14), Likar Nard., Likar Ana, Likar Franca, Marega Ana, Pižent Ivana, Polanc Amal., Polanc Alb., Polanc Benedikt, Polanc Ivana, Polanc Jan., Prem Ant., Velikonja Mar. (6), Velikonja Mar. (16), Velikonja Marija (52), Vidmar Franc (122), Vidmar Fr. (98), Vidmar Jernej, Bolčina Jozefa, Krapež Jan., Žgon Janez. (P. Ajdovščina.) 76

Število družnikov: 10 dosmrt. 797 letnih.

4. Dekanija Devin.

Dekanijski poverjenik: Skočir Jožef, dekan v Devinu.

Devin. Skočir Jož., dekan; Ušaj Jož., kaplan; Komac Adolf, nadučit.; Scholz Lavra, učiteljica; *Knjižnica šolska;* Bakarčič Štef., Radetič Ant., ključ.; Ples Leopoldina, gospa; Komel Pavel, grajšč. vrtnar; Legiša Ivan, podžupan; Mervic Jože, Legiša Jože, posest.; Peric Iv., Gruden J., Colja Št., cerk.; Legiša Iv., posest.; Kocman Iv., krčmar; Rojic Jož., mlinar; Amon Ant., c. k. fin. straž; Švigelj Jož., žel. postajevodja; Žbogar Alojzij, mitn.; Legiša Iv., posest.; Pahor Ant., štac.; Legiša Ant., Legiša Iv., Legiša Iv., Peric Jož., Pahor Jožef, kmetje; Peric Fr., sluga; Legiša Jož., Mervic Jožef, fanta; Wohinz Josip., gospa; Bronzin Kat., žena; Burgar Marijana, služ.; Rinki Kat., Klarič Josipina, deklini. (P. Devin.) 36

Nabrežina. Marušič Iv., vikar; Tomšič Fr., naduč.; Tance Avg., učitelj; Tance Ignac, župan; *Zorman Fr.*, c. k. poštar; Urh M., c. k. orož. stražm.; Caharija Jan., Nemec Fr., Caharija J., Pertot Jan., Pertot Jož., Makarovič Fr., Caharija Vincenc, Stupica Andr., Radovič Ant., Colja Mat., Radovič Peter, Kosmina Valent., Kosmina Jern., Tance Anzelm, Radovič Ig., Černigoj Venc., Caharija Mart., Gruden Jan., Pertot Franca, Gruden Jan., Caharija Lavr., Milič Jan., Tance Pet., Caharija Jan.; Gruden Al., Gerbec Al., Caharija Jožef, Petrovčič Fr., Caharija Jan., Gruden Fr., trg.; Pertot Jern., Šila Fr., Brumen Ign., Šlibar Pavl, Povšnar Jan., Krašovic Stan., Pondelak M., Petrovčič Mat., Caharija Jan., Pertot Ang., Kakeš Fr., Caharija Jož., Gruden Jan., Andre Ana, Gruden Anakl., Caharija Ant., Terčič A., Caharija Jožefa, Pertot Ang., Luvin Fr., Pertot Eliz., Lupinc Mar., Gabravic Jan., Caharija Jož., Kosmina Avgusta, Gruden Ljud., Lesjak Jož., Pertot Jernej, Gruden Emilija, Pertot Janez, Furlan Matija, Lukman Andrej, Gruden Tomaž. (P. Nabrežina.) 69

Št. Polaj. Rutar Tom., vikar; Justin Jan., učit.; Kralj Jan., župan; Kosmina Jan., Lupinc Jan., Legiša Mat., Mokole Ant., Šusterčič Jan., Furlan Jož., Lupinc Mar., Škerk Alojzija, Milič Štefan, Župančič And., Šusterčič Mar., Šusterčič Jan., Mokole J., Markuža Jan., Gabrovec Viktorija, Adamič Mar., Pernarčič M., Kovačič Notburga, Gruden Ant., Mokole Fr., Škerk Mar., Svetlič Jož., Urdih Andr., Pavlina Ant., Peric Frančiška. (P. Nabrežina.) 28

Opatjeselo. Kos Simon, župn. vikar; Marušič Štef., župan; Poberaj Avg., naduč.; Jelen Andr., orgl.; Bonetta Justina, Devetak Mart., Ferfolja Ant., Gorjan Miha, Jelen Al., Jelen And., Jelen A., Jelen Ant., Jelen Jan., Jelen Jož., Marušič And., Marušič Anton, Marušič Franc, Marušič Fr., Marušič Franca, Marušič Jož., Marušič Mar., Marušič Mar., Pahor Jož., Pahor Jožefa, Perec Štefan., Sivec Katar., Skerk Jož., Zavadlav Karol. — Dol. Boneta Alojz, Boneta Kat., Devetak Anton., Devetak Jož., Ferletič Franc, Ferletič Jožef, Frandolič Ant., Frandolič Antonija, Frandolič Mih., Kranjec Janez, Pahor Jan., Perec Ant., Perec Ant., Stepančič Blaž, Vizintin Jož. — Lokvica. Blažič And., Ferfolja Amal., Marušič Ant., Marušič Jož., Marušič Justina, Marušič Mat., Pahor Franca, Tomažinčič A., Tomažinčič Mat., Tomažinčič Vinc. — Novavas. Pahor Alojzija, Pahor Ant., Pahor Antonija, Pahor Fr., Pahor Luc., Pahor Marija, Žužič Fr. — Hudilog. Pahor Štef. (P. Rubije pri Gorici.) 62

Gabrije. Ferfolja Jos., kurat (2 izt.); Križman Ign., učitelj; *Ljudska šola;* Vižintin Jan., Pipan And., Černic Jan., Cotič Matija, Tomšič Val., Petean Karol, Ferfolja Fr., Černic Venc., Florenin Ant., Boškin Karol, Devetak Jože, Černic Jakob, Cotič Fr., Cotič Jožef, Pavletič Ljud., Devetak Fr., Cotič Jan., Grilj Fr., Nanut Jož., Juren Mat., posestniki; Pavletič Leop., c. k. avskultant; Pipan Ant., žel. čuvaj; Devetak Mih., Pavletič Fr., strojarja; Ferligoj Fr., Petean Bl., Cijan Fr., Cotič Jož., delavci; Devetak Fr., Primožič Jož., kamenarja; Marušič And., krčm.; Cijan Pet., kroj.; Černic Ant., Šantelj Alojzij, Cotič Štefan, Devetak Pet., fantje; Pavletič Josipina gospa; Pavločič Erminica, gospdč; Tomšič Magdalena, Pelicon Beta, Pavletič Ter., Cotič Mar. (P. Rubije pri Gorici.) 46

Kostanjevica. *Sfiligoj Ant.*, vikar; Buzin Jos., cerkovnik; Trampuž Fr., Spačal Jos., ključarja; Trampuž Ant., poštar; Trampuž Jos., nadučit.; Novak Andr., Novak Jos., Novak Gr., Tomažič Jos., Kolman Josip, Skabar Miha, Okretič Jos., Trampuž And., Okretič Fr., Kosmina Ant., Urdih Fr., Primožič Jern., Trampuž Mart. (P. Kostanjevica pri Gorici.) 19

Temnica. Pipan Al., vikar; Stepančič Kar., župan; Kovačič M., učiteljica; Stepančič Fr., Durcik Iv., ključarja; Durcik And., Grobiša Ant., Masten Fr., Pahor Jož., Rogelja Alojzij, Stantič Al., Škabar Iv., Trampuž Iv., kmetje; Rogelja Mar., gospodič.; Pahor Ivana, Rogelja Franca, Trampuž Fr. (P. Kostanjevica p. Gorici.) 18

Jamlje. Brezigar Jos., učitelj; Pahor And., ključar; Bagon And., Frandolič Ant., Pahor Jož. (26), Legiša And.; Pahor Anton., Radetič Katar., dekleti; Soban Anton., Radetič Ant., Petelin Jožef; Marusič Jož.; Semolič Jož., ključ.; Pahor And. (14), Pahor Jož. (4). (P. Tržič.) 15

Doberdob. Bratina Ant., vikar; Peric Jan., velepos.; Ferfolja Jos., učit.; Ferfolja Mat., Jarc And.; Jarc Jož., učit.; Ferfolja Jož., Ferletič Jak., Frandolič Jož., Lavrenčič Jož., Lavrenčič J., Lavrenčič Miha, Lakovič Jož., Gergolet Miha. (P. Tržič.) 14

Brestovica. Kos J., vikar; Vodopivec Fr., učitelj; Kačič Andr., župan; Semolič Filip, Pangós Andrej, Svetlič Ant., Krošelj Andr., Peric Ceno, kmetje; Semolič Ceno; Antonič Ant., ključ.; Antonič Miha, trg; Semolič Jož. (80), Peric And. (63), Peric Val. (94), Peric Mar. (93), Kocjančič Tonca, Antonič Mar., Kocjančič Kat., Antonič Jože, Antonič Franc, Čeh Jože, Peric Alojz, Stanič Ant. — Sela. Pahor Jož., podžupan; Peric And., Frančeškin Št., Ferfolja Katar., Pahor Jož., Frančeškin Jož., Pahor Janez. (P. Tržič.) 30

Zgonik. Ferfolja Andrej, župnik; Raubar Jož., nadučitelj; Vovk Jože, učit. v p.; Gruden Iv., župan; Grilanec Jos., podžupan; Gruden Josip, Lavrenčič Iv., Radovič Ant., Vrečko Ant., ključarji; Pock Anton, žel. čuv. v p.; Merkuža Jak., Milič Ant., Škerk Janez, Milič Maks, Gabrovec Jan., Grilanc Mih., Trobic Jož., Stubelj Jož., Škerk Mat., Milič Andr., Škerk Jan., Kralj Tom., Milič Jož., Gruden Jan., Milič Jan., Doljak Janez, Milič Jož., Milič Janez, posestniki; Milič Jos., mlinar; Šardoč Jan., čevljar; Kocman Jož., trg.; Auber Jožefa, Milič Alojz., Obad Alojz., Obad Mar., Škerl Krist., Gruden Jan., Milič Andr., Doljak Amal., učenci; Doljak Jož., gospodinja; Gabrovec Mar., Ženič Jož., dekleti; Vodopivec Ang.; Doljak Jan., Čuperla Ang., Colja Jož., Milič Al., Kante Jan., fantje; Frančeškin Fr., del.; Gruden Jan., Grilanc Karol, fanta; Gruden Fr., kmet. (P. Prosek.) 52

Mavhinje. *Keber Ant.*, vikar; Koren Iv., učit.; Pipan Jan., Pipan Jos., Suc Jan., Klarič Ant., Antonič Jan., Keber Jos., Pernarčič And., Legiša Jos., Urdih Jan., Šemolič And., Ljudska šola, Metlikovec Ant., Legiša Jos., Kobencelj Franca, Kocman Marija, Legiša Mar. (15), Legiša Anton., Legiša Mar. (19), Legiša Mar. (2), Legiša Mar. (32), Legiša Mar. (6), Persolja Mar., Pernarčič Katar., Legiša Ema, Furlan Mar. (P. Devin.) 27

Število družnikov: 5 dosmrt. 411 letnih.

5. Dekanija Gorica.

Dekanijska poverjenika: vč. g. mons. Košuta Fr. Avg., st. korar v Gorici, in Kolavčič Jan., župnik v Solkanu.

Gorica. Prevzvišeni milostljivi g. *dr. Alojz Zorn*, knezonadškof; *Bensa Št.*, korar; *Wolf Iv.*, župnik; *Furlani Jož.*, beneficijat; *dr. Tonkli Nik.; dr. Tuma Henrik*, c. k. sodn. prist.; *dr. Stanič Jožef*, odvetn.; *Erjavec L.*, učiteljica; *Gabrijevčič Mar.*, kuh.; *Belinger And.*, zaseb.; *Pavšič Kat.*, del.; *Jug Kat., Kanalec Luc.; Tabaj And.*, kat.; Jordan And., prošt; Košuta Fr., župn.; Mercina Fr., Kofol Št., Abram Iv., korarji; dr. Gabrijevčič J., vodja osred. semeniščа; Alpi Dom., Marušič Andr., msgr; dr. Zorn Hilarij, prof. veronauka; Tončič Jož., Pavlica Andr., stolni vikarji; Pavlica Jož., špiritual; Baubela Karol, župnik; dr. Gregorčič Ant.; dr. Mahnič A., škof v Krku; dr. Fajduti Al., dr. Žigon Fr., dr. Čerin T., profes.; Kumar Iv., mons.; Kravanja Mat., škof. kanc.; Milost M., Zuchiati Mart., župnika; Sessig Ant., prof. v p.; Zurati Fr., Vuga Al., Korčič Iv., Budin Ant., kapl.; Gergolet J., Madon Bl., Bajc Jožef, duh. v pok.; Lenardič Frid., vodja gluh.; Tomazetič o. Miha, jezuit; Nanutti Ant., duh. v pok.; Orešec Fr., prof.; dr. Pogačnik Ant., dr. Oblak Fr., dr. Papež Iv.; Košar Fr., c. k. vojni kapl. v pok.; Oblak o. Rafael, provincijal; Mišic o. Metod, sup.; Prah o. Lin, vikar; Lorenčič o. Damascen, Rupar o. Vilibald, Seme o. Ožbalt, Rozman o. Maver, Kukuvič o. Mavricij; Streminger br. Jeronim, Fišer br. Marko, Kocjan br. Oton, Hazemali br. Ladisl., Rak br. Hugolin, Ofič br. Fabijan, Karba br. Kvirin, Cokan br. Krišp., Jurca br. Lenart, Mraz br. Otmar, Šusteršič br. Silvester, kapucini; Lipša Jož., kap. cerkvenik; Čerman Iv., Krpan Tone, kap. služabn.; Konventna knjižnica; Kunc Ildefons, kurator; Vitek Evzeb., bogosl.; Bilij Teobald, Rupnik Mar., Mlač Franč., Drekonja Marija; vitez Klodič, dež. šol. nadz.; Vodopivec Fr., okr. šol. nadz.; Fras Anton, Berbuč Iv., Čebular Jak., Kos Fr., Kragelj Ant., Plohl Fr., Šantel Ant., Bežek Vikt., profesorji; Rudež Ant., Kumar Val., Mercina Iv., Poniž Bened., Hrovatin Jož., Budau Jož., Sivec Fr., Berščič Ivan, učitelji; Blažon Fr., Brecelj Ant., Boštjančič Iv., Belinger Mat., Birsa Peter, Bieleski Vinc., Bolko Ant., Božič Sim., grof Coronini Alfred, Cvetrežnik Miha, Colja Ant., Colja Alojz, Cigoj Ant.; Čigon Jož., cerkovnik; Černe Jož., Černic Jož., Čuferin Fr., Čičigoj Iv., Čoš A., Draščik Pet., Draščik Karol, Drufavka Iv., Dovgan Iv., Dugar Luka; Družina Božič, dr. Frapporti Pavel, Fon Jož., Fon Ant., Garkič Iv., Gleščič Iv., Hvala Ant., Hvala Jož., Hvala Tom., Hvala Ant., Jakončič A., Jenko A., Ivančič Jož., Kancler Val., Kancler Fr., Komavec Henr., Kopač Jern., Kocman Ant., Koren Ant., Kašca A., Kodrič Leop., Kmetijska šola, Krmpotič Jož., Krušič Ant., Kumar Val.; dr. Lisjak A., zdrav.; Likar Gašp., Lazar Marko, Lipicer Mat., Leban Mat., Leban Iv., Leban And., Lovišček Jož., Levpuščik Pet., Markovčič Iv., Mušič Ant., Mozetič Fr., Marvin Ant., Makuc Karol, Medveščik Jož., Novič Fr., Nardin Julij, Nadižar Peter, Obidič Ant., mejni grof Obizzi A., Delak Ant., Podporno društvo, Premrov Lud., Preselj Iv., Pečenko Iv., Pečenko Ign., Pavlin Alojz, Plahuta Ant., Prinčič Karol, Primožič Mat., Podgornik Vinc., Podgornik Ant.; Poberaj Mart., Perko Št., Povšič Fr.; dr. Rojc Aleksij, zdrav.; Reja Iv., Slovenska čitalnica, Slabanja Teod., Simčič Iv., Smrekar Rok, Širca Alojz., Strukelj Fil., Škodnik Peter, Šimenc Mat., Štikar Andr., Štrelj Ant., Turel Jož.,

Ušaj Ant., Valentinčič Ant., Veluščič Ivan, Zarli Ferd., Zirer Jan., Žnidarčič Fran, dr. Dellabona Frid., Aužin Marija, Berlot Matilda, Branković Terezija, Budigna Justina, Bovcon Neža, Bavdaš Marija, Bratina Mar., Buda Alojz., Belinger Jožefa, Bevčar Josip., Bucik Ana, Č. šolske sestre, Černigoj Ter., Draščik Kat., Devetak Amal., Deperic Luc., Eržen Terez., Feigel Leopold., Fornazarič Mar., Fuks Mar., Grošelj Leni, Gabrijevčič Ter., Gaberšek Katra, Gomilšek Ana, Gmajnar Ana, Gorjanc Roz.; pl. Holzinger Emer., učiteljica; Hačevčič Franč., Jug Franč., Jug Mar., Juvančič Alojz.; Jerkič Terez, grofinja Coronini Matilda, Kavčič Pavla, Krajnik Mar., Kumar Ana, Krajnc Ana, Kramar Ter., Kermaur Mar., Kermavner Mar., Kolar Ivana, Kosmač Kat., Kofol Mar., Kušuta Frančiška, Keber Ana, Kofol Kat., Komac Mar., Krpan Urša, Kokalj Marija, Karara Jožefa, Lukančič Jožefa, Lukman Ana, Leban Marg., Leban Jožefa, Lozar Frančiška, Lampe Marija, Markič Mar., Mežik Magdal., Mungerli Ana, Marinčič Mar., Makuc Mar., Mazega Ant., Mučič Alojz., Nemgar Mar., Nagode Fr., Posega Hel., Peršič Ana, Poje Mar., Pavlin Kat., Pirc Mar., Pečenko Alojz., Pavšič Mar., Pokorn Mar., Pavlica Pavla, Pintar Ter., Pirjevic Avgusta, Pečjak Mar., Praprotnik Pavla, Plesničar Amal., Rupnik Franca, Rebula Ivana, Ribičič Mar., Reščič Mar., Rutar M., Sivec Neža, Smrekar Mar., Sutner Ana, Srebernič Alojzija, Slivar Terez., Stepančič Mar., Stadler Ter., Šterlinko Terez., Šapla Mar., Šigmond Magd., Štrukelj Marija, Šušterčič Ivana, Štibil Josipina, Štengele Amal., Tomazin Mar., Toplikar Terez., Troha Jerica, Tratnik Mar., Tomažič Mar., Torman Neža, Umek Amal., Vižin Mar., Vovk Ana, Valenčič Ivanka, Volarič Franč.; Oblak Amal., učit.; Žgavec Jožefa, Žbogar Mar., Žniderčič Jožefa, Žensko izobraževališče, Jug Katar., Jug Ant., Koršič Mat., Poberaj Jož. — Osrednje semenišče. *Semeniška knjižnica*, Frankola Fr., Kovačič Iv., Oršič Iv., sem. duh.; Abram Jos., Andrýsek Fr., Apollonio Iv., Bratulić Josip, Černigoj H., Erzar Fr., Frankè Fr., Gleščič A., Grbec A.. Košir A., Košir Iv., Kovačič Alojz, Kovačič Val., Kragelj Mih., Kremenić Iv., Ličan Jos., Matelič Al., Mežnaršič Edvard, Miličić Jos., Oblak K., Peterlin Al., Peternel H., Pravhar Jos., Seljak Iv., Setničar Fr., Slamič A., Skabar Mat., Zakrajšek Fr., Flego Iv., bogoslovci; Vugo M., vrtnar. — Frančiškanski samostan. O. Stanislav Škrabec, o. Bazilij Dolinar, o. Efrem Turk. o. Konrad Mesar, o. Oton Einspieler, o. Kajetan Kogej, o. Kalist Medič, o. Salvator Zobec, o. Rafael Ballner, br. Blanko Kalčič, br. Frančišek Ambrož, br. Alojzij Bobnar, br. Peter Alk. Črtanec, br. Baptista Turk, br. Evgen Stanet, br. Kamil Črnuta, br. Fridolin Stöckl, br. Ernest Gorkič, br. Rok Kastelec, br. Andrej Prelec, br. Dominik Povše, br. Samuel Dular, br. Herkulan Blažič. (P. Gorica.) 376

Št. Andrež. Kosovel Jos., kurat; Furlani Leop., naučit.; Paškulin And., Mučič And., cerkv. ključ.; Molar Jož., Paškulin Fr., Zavadlav Fr., podžupani; Nanut Vilj., cerk.; Zavadlav Ant., Devetak Al.; Bregant Kat., Marušič Jos., Nanut Jan. (74), Nanut Ant. (144), Batistič Jos., Nanut Franč., Petejan Kat., Blažica Mat., Lutman Karol, Kuzmin Ant. (184), Kuzmin Jan., Marvin Mar., Nardin Mar., Marušič Avg., Reščič Ant., Gri Franca, Brajnik Al., Mozetič Jan., Mozetič Al., Lutman Jan., Kuzmin Ant. (242), Makuc Jos., Povšič Jan., Tabaj Franca, Nanut Cec., Zavadlav Fr. (238), Tabaj Ana, Vižintin Andrej, Markočič Janez, Nanut Gabr., Cingerli Mat., Doljak Ant., Zavadlav Jos. (169), Baštjančič Jan., Gostiša Roža, Batistič Anton, Tabaj Jan., Brajnik Jan., Pavlin Jos., Devetak Fr., Brajnik Rafael, Devetak Kat., Branković Jos., Nanut Mar., Pisk Ter., Filej Janez, Tomšič Vikt., Doljak Fr., Nanut A. (171), Pavletič Fr. (243), Nanut Jan. (20), Kerpan Josip, Tabaj Franca, Pavletič Neža, Filej Andr., Peterin Andr., Brajnik Josip, Zavadlav Silv., Zavadlav Janez (111), Nanut Jan. (215), Batistič Franica, Marušič Alojzija, Rjavec Jožef, Budal Ant. (213), Tabaj Avg., Brajnik Jos., Brajnik Fr., Marušič J. (63), Marušič Fr., Brisko Fr., Budal Jan., Delpin Leopolda, Cingerli Pav., Zavadlav Peter, Bregant Jan., Podbršček Mar., Pavletič Jos., Brisko Mar., Brajnik Val., Pahor Jan., Brajnik Jos., Tabaj Alojzij, Pelicon Ter., Nanut Franca, Budal Jos. (36), Nardin Franc, Leban Ant., Pavletič Fr. (62), Budal Fr. (182), Mučič Fr., Nanut Jos. (126), Brajnik Fr., Ličen Mar., Nanut Janez (26); Nanut Josip, velepos.; Lutman Pet., Turri Ambr., Pavlin Jos., Pavlin Ant., Nanut Josip (72), Tomsič Franc, Nanut Ant. (96), Mučič Karol, Nanut Viljem, Batistič Karol, Nanut Jos. (88), Brisko Avg., Vižintin Jan., Pertot Mat., Cejan Jos., Hoban Josip, Morkočič Cecilija, Lutman Andrej, Zavadlav Jos. (139), Marušič Jos., Velikonja Antonija, Rutar Katar., Ljudska šola. (P. Gorica.) 128

Čepovan. Rejec Jak., župnik; Kofol Jos., c. k. poštar; Kofol Ant., župan; Šuligoj Štef., ključar; Božič Jak., c. k. stražm.; Mlekuž Anton, učitelj; Bratuž Anton, obč. tajnik; Kofol Jož., Kofol Štef., Podgornik Pet., Savle Pet., Šuligoj Valent, trgovci; Bratuž Anton, Bratuž Pet., Bratuž Št., Bratuž Jan., Brezovšček Fr., Gorjup Fr., Grosar Fr., Grosar Št., Hvala Mart., Hojak Gregor, Jakulin Franc, Kogoj Fr., Kofol Štef., Kumar Andr., Murovec Peter, Paglovec Fr., Paglovec Ant., Paglovec Jan., *Podgornik Anton*, Podgornik Franc, Podgornik Ant., Podgornik And., Podgornik Jan., Pirih Fr., Renko Jos., Šuligej Anton, Šuligoj Luka, Skok Janez, Trušnovec Gregor, Trušnovec Fr., Trušnovec Jurij, Trušnovec Jan., Mrak Jožef, Rejec Št., Vončina Jan., Logar Leop., Renko Pet., Savle Jan. (88), Bratuž A., Savle Jan. (9), Podgornik Rafael, Bremec Kat., Bratuž Urš., Gorjup Luc., Hojak Ivana, Kofol Franca, Kogoj Justina, Mrak Ana, Svetičič Mar., Šuligoj Ana, Podgornik Ana; Podgornik Franca, učit.; Podgornik Franca, Sošnja Urša, Petrovčič Neža, Winkler Neža, Šuligoj Karol., Mrak Ana, Savle Marija, Mrak Mar., Mrak Marija, Šuligoj Franca. (P. Čepovan.) 74

Sv. Gora. Leban Andr., vodja (3 izt.); Lilek Jos., župnik v pok.; *Jereb Joahim*, spov.; Černe Ant., cerkv.; Leban Terez., Makarovič Karolina, Gorosar Kat., Rutar Kat. (P. Solkan.) 10

Solkan. *Kolavčič Jan. Ev.*, župnik; Dermastia Jan. Nep., kapl.; Mozetič A., župan; Jug Tom., naduč.; Mozetič Adele, Doljak Kristina, učiteljici; *Mozetič Ter.*, kuharica; *Solkanska šola;* Srebernič Jan., dij.; Kos Ana, učit. ročn. del; Národna čitalnica; Pezdič Miha, c. k. poštar; Casasola Josipina, gospa; Mozetič Otil., Fon Jož., krčmarici; Rutar Marj.; Klemenčič Jak., cerkv.; Forčešin Helena, vdova g. dac.; Marušič Anton., Černe Avg., gospodični; Vuga Jos., oskrbnik; Žbuelc Jos., Bašin And., Meljavic Kat., mesarji; Marinič Blaž, del.; Peršič Ant., dimn.; Kolavčič Jož.; Makuc Fr., mlinar; Šuligoj Jož., Vuga Jož., Makuc Jan., Srebernič Mat., Kancler Ant., Gabrijevčič Ant., Komel Št., Luznik Fr., Čičigoj Jož., Prijon Jern., Hlede Jan., Belingar Jan., Humar Jož., Jug Jož., Cigoj Fr., Čubej Jož., Biteznik Fr., Golob Jože, Prijon Ant., Drašček Jak., kmetje; Čičigoj Roza, gospodinja; Ravnik Anton., Markočič Jož., Terpin J., Štroser Leop., krčmarji; Šuligoj Št., vrtnar; Gorjan Ant., čevljar; Golob Alojzij, Žižmond Terez., Čuk Ana, Jug Ana, Zimic Katar., Srebernič Kat., Žerjal Kat., Širok Kat., Komel Jožefa, Humar Mar., gospodinje; Oblokar Jan., miz. in podžupan; Milost Ant., Gomišček Ant., Čičigoj Jernej, Šuligoj Mat., Jug Ana, Makuc Ant., Jug Jož., Kancler Jan., Komel And., Komel Jož., Boltar Fr., Poberaj Alojz, Bone Mat., Ličer And., Prijon Jak., Zavertanik Jož., Brezigar Ant., Bone Jak., Terpin Leop., Bratuž Alojz, Erzetič Ant., Zavertanik Jan., Srebernič Fr., Bašin Jak., Srebernič Jož., Gomišček Štef., mizarji; Doljak Jan., mizar in strugar; Zavertanik Šim., Jug Ant., delavca; Zelenec Fr., delav. nadz.; Čičigoj Anton., Poberaj Mar., Boltar M., Vuga Jožefa, vdove; Drašček Lojza, Vuga Katar., Srebernič Katar., Kancler Katar., šivilje; Bratuž Kat., prodaj.; Kovačič Mat., služ.; Jug Jožefa, poštarica; Bone Ivana; Černe M., šivilja; Pavšič Ter., Gomišček Anton., Abramič Amal., Koršič Pavla, Golob Mar., Komel Franca, Bašin Lojza, Pintar Mar., Čotič Kat., Kancler Mar., Komel Anton., Marušič Mar., Černe Luc., Čubej Amal., Lorencuti Natal., Medveščček Katar., Zavertanik Alojz., Cigoj Jožefa, Kumar Katar., Poberaj Kat., dekleta; Poberaj Jož., gimnazij.; Lorencuti Pavlina, Fornazarič Mar., Komel Mar., Remec Mar., Koršič Kristina, Gerbec Evgenija, Vuga Jožefa, Perko Jožefa, Vižin Angela, učenke; Komel Katar., Vuga Marija, dekleti; Drekonja Mart., Bašin Ant., kmeta; Komel Blaž, žagar. (P. Solkan.) 144

Grgar. Godnič Jos., kurat (2 izt.); Budal Josip, naduč.; Kumar Pavlina, učit.; Budin Jos., župan; Filipič Jos., Trnovec Ant., cerkv. ključ.; Leban Val., Doljak Jos., Juretič Fr., podžupani; Klemenčič Val., Pavlin Fr., Milost Jan., Doljak And., Žbona Št., obč. svetovalci; Milost Fr., obč. tajnik; Trnovec Andrej, Trnovec Peter, Biteznik Jan., Trnovec Št., Kuljad Hil., Budin Fr., Širok A., Juretič And., Juretič Jern., Jež Ant., Volk Jos., Boltar Jos., Pavšič Matevž, Pavšič Ant., Drufovka Ant., Valantič Št., Žbona Ant., posestniki; Šušmelj Tom., Černe Jan., kamnoseka; Kuljad A., mizar; Volk Št., Černe Štefan, kovača; Černe Ant., Selič Fr., Leban Jak., čevljarji; Mamic And., Zimic Ant., krčmarja; Milost Anton., krčmar.; Pavšič Ana, Šuligoj Ana, kmetici; Černe Štef., Doljak And., Pavlin Štef., Juretič Fr., Selič And., Černe Fr., Kogoj Jos., Humar Ant., Leban Jos., mladenči; Pavlin Jožefa, Miljavec Mar., Miljavec Mar. Ant., Milost Franč., Leban Ter., Doljak Krist., Biteznik Mar., Makuc Iv., Pavlin Mar., Doljak Mar., Trnovec Kat., dekleta; Biteznik Štefan, Boltar Fr., učenca; Bastijančič Ana, Černe Franca, Leban Štefanija, učenke; Bastjančič Jož., rudokop; Miljavec Andr., mladenič; Leban Štefan; zidar; Biteznik Fr., cerkv. (P. Solkan.) 75

Bate. Božić Ant., kurat; Ljudska šola; Stanič Val., župan; Madon Ant., ključ.; Hvala Ant., org.; Biteznik And.. Biteznik Iv., Bratkič Pet., Breščak Jos., Gulin Jern., Prah Ant., Sedevčič Jožef, Savli Št., možje; Madon Št., fant; Baskar Alojzija, Gadnik Marija, Golob Terez., Humar Amalija, Humar Antonija, Petrevčič Terez., Švagelj Franja, dekleta. (P. Solkan.) 21

Gorenja Tribuša. Kodermac Štef., kurat; Biteznik Jožef, učit.; Ličer J., cerkv.; Vončina B., Gruden J., ključarja; Podgornik Franc, Škvarča Greg., kr. šol. svet.; Šuligoj Jan., orgl.; Logar Jan., starašina; Bončina Mat., krčm.; Hvala Mart., Hvala Jan., Škvarča Florj., Ličer Štef., Mrak Tomaž, Koljenc Agata, Ostrožnik Marija. (P. Čepovan.) 18

Ravnica-Voglarji. *Humar Jan. N.*, vikar; *Pavšič Iv.*, mlad.; Vikarska knjižnica; Šušmelj Jož., uč. vodja; Pavlin Št., preds. kraj. šolsk. soveta; Filipič Srečko, organ.; Pavlin And., mojster; Strosar Jož., Podgornik Filip, Šuligoj Pet., Gorjup Bl., Cej Jak., Batič Jož., Pavčič Jož., Trpin Jož., Pavlin Štef. (10); Valantič Jakob, velepos.; Šušmelj Fr., Komelj Štef.; Plesničar And., ključ.; Pičulin Štefan;

Šušmelj Štef., kamnosek; Filipič Peter, cerkvenik; Belingar Jožef, Šušmelj Anton, Plesničar Anton, Pavlin Ivan (44), Plesničar Matej, Šušmelj Janez (41), Pavlin Ivan (20), Šušmelj Ant., Rijavec Mat., Filipič Štef., Vovk Ant., Plesničar Jož., Širok Jož.; Cej Jož., podžup.; Belingar Bl. (7), Belingar Blaž (2), Pavlin And. (8), Bončina Ant., Pavlin Ivan (53), Pavlin Jož. (24), Valantič Mat. (47), Belingar Št. (36), Valentinčič Katar., Širok Franč., Belingar Mar., Milost Marg., Cej Mar. (43), Cej Jera; Plesničar Jožefa, dekle. (P. Solkan.) 52

Kronberg. Pahor Anton, vikar; Čopi Josip, Kraševec Ivan, učitelja; Komel Val., načelnik; Bone Sim., Komel And., ključarja; Komel Franc, grajski uprav.; Vižin Jože, cerkvenik; Hvalič Miha, Preširen Bl., Pavlin Bl., Komel Moh., Ternovec Jože; Vuga Jože, vrtn.; Pavsič Jakob, krojač; Bone Luc., Gregorič Ivana, gospodinji; Štrukelj Anton, Bone Luka, gostilničarja; Mačuz Jože, Čubej Jožef, Makuc Jože, Komel Jože, Cej Val., Pavlin Štefan, Jamšček Gašper, Vižin Jože, Ternovec Val., mladenči; Komel Karolina, Komel Mar., Vižin Mar., Hvalič Amal., Štrukelj Franca, Drozgič Amal., Belingar Krist., Remec Cec., dekleta; Komel Jože, učenec; Komel Alojzija, učenka. — Loke. Komel Andrej, načelnik; Širok Fran, podžupan; Križaj Terez., gospodinja; Vižin Jože, mladen.; Komel Fr., učenec. — Grčna. Komel Jože, miz. mojster; Pavlin Štef., gozdnar v pok.; Badalič Ant., občin. obhodnik; Pavlin J., gospodar; Jamšček Jože, učenec; Komel Franca, Vižin Ter., Brešan Ter., Komel Mar., Gorjan Mar., Komel Karolina, dekleta; Preširen Emilija, Komel Alojzija, učenke. — Ajševica-Staragora. Mladovan Pavel, gospodar; Rijavec Jože, cestar; Hvalič Jož., gospod.; Cej Fr., učenec; Komel Josipina, gospica; Cej Katar., Rebek Franca, Čubej Alojz., dekleta; Gregorič Marija, gospod.; Cej Rud., mlad.; Makuc Karolina, dekle; Vižin Ant., čuvaj; Šaver Peter, mlad.; Belingar Karolina, Padovan Jožefa, dekleti; Doljak Ant., učenec; Komel And., Velikonja Peter, Volk Jož., Cej Ant., Bone A., mladenči; Čefarin Mar., Komel Karol., dekleti; Čubej Jan., čevljar; Furlan A., učenka. (P. Solkan.) 81

Pevma. Budin Ant. Jož., kurat; Princič Edv., nadučitelj; Pintar Ant., kraj. šol. predsednik; Ljudska šola; Figelj Ant., velepos.; Gravner Ant., Mikuluž Jan., Figelj Nikolaj, Drufuka And., Primožič Val., Pintar Jožef, Valentinčič Fran, Figelj Karol, Mikuluž Angelj, Hlede Jan., Pavlin Jan., Pavlin Bl., Princič Ant., Klajnšček Jož., Pintar Jan., Kralj Fr., Cibič Karol, Primožič K., Furlan Ant., Bensa Edvard, Mikuluž Fr., Mikuluž Št., Primožič Karol, Modrič Alojzij, Šusteršič Jožef; Figelj Mar., gospa; Primožič Jozefa, Škerjanc Mar., Primožič Mar., Ciglič Angela, Gerbec Anton, Breščak Kat., Bensa Jožefa, Škerjanc Alojzija, Sošol Marija, Dominko Frančiška, Korsič Jožefa, Boškin Eliza, Primožič Luc., Pintar Katar., Mikuluž Kat., Komavli Kat., Sošol Ana, Hlede Mar., Figelj Jožefa, Mikuluž Krist., Krajnik Avgusta, Komavli Alojz., Šviligoj Roza, Klajnšček Franca, Klajnšček Mar., Konjedic Ter., Šviligoj Katar., Planinšček Karolina, Sošteršič Marija, Šviligoj Ter., Kodermac Ludovika, Komavli Luc., Podbršček Roza, Marinič Štefan., Hvalica Kat., Dominko Marcel., Žižmond Anton., Brezigar Miha, Mačus Roža, Makuc Štefan. (P. Gorica.) 71

Št. Maver. Mašera Josip, vikar; Ljudska šola, Bensa Franc; Bensa Jan., cerkvenik; Bensa Jan., Bensa Štef., Breščak Valentin, Doljak Jan., Doljak Fr., Doljak Št., Figelj Avg., Figelj Jož., Figelj Karol, Figelj Mar., Figelj Št., Filipič Ant., Kacafura Mar., Klanjšček Ant., Klanjšček Štef., Mavrič Katarina, Pintar Roza, Pintar Urša., Primožič Jožef, Radinja Valentin, Strgar Jožefa, Valentinčič Jožef, Vendermin Jožef. (P. Gorica.) 27

Podsabotin. Terpin Ant., vikar; Bensa Andr., Bizaj Ivan, Breščak Janez, Cibič Jož., Drufovka Miha, Gabrijevčič Jožef, Hlede And., Hlede Št., Jericijo Mat., Kuljat Peter, Marinič Miha, Pintar And., Pintar Jož., Radikon Ant., Radikon Jož., Terčič And., Terčič Jož., Valentinčič Jan., Peršolja Štef., Breščak Mar., Figelj Katarina, Gravnar Franca, Marinič Karolina, Terčič Marija, Valenčič Franca. (P. Gorica.) 26

Lokve. Vuk Hilarij, župni upravitelj; Žbogar Luka, Kolenc Miha, Kolenc Martin, Kolenc Rozal., Krivec Ant., Krivec Leopold, Makuc Anton, Makuc Štef., Podgornik Jan., Šuligoj And., Šuligoj Ant., Šuligoj Jožefa, Winkler Ferdinand, Winkler Friderik, Wruss Ana. (P. Solkan.) 16

Število družnikov: 22 dosmrt. 1097 letnih.

6. Dekanija Kanal.

Dekanijski poverjenik: Jug Jan., dek. administ. v Plaveh.

Kanal. Vidic Fr., župnik; Pečenko Leop., kaplan; Makarovič Jan., duh. v zač. pok.; Rutar Mat., c. k. sodnik; Guzelj Jan., c. k. adjunkt; Kofol Franc, c. k. davkar; Zega Miha, nadučitelj; Leban Karol., Manzoni El., učiteljici; *Knjižnica presv. Srca Mar. Dev.*; Knjižnica okr. jetnišnice; Čitalnica; Drašček And., župan in c. k. poštar; Kofol Val., cerkvenik; Križnič Ant., kotlar; Lenardič Alojz., Križnič Pet.; Ravnik Ant., trgovec; Tomažič And.; Kragelj Jakob, trgovec; Vuga Fr., vrtnar; Pirih Mat.; Garlatti J., trgovec; Bucik Jan., Markič Jos., Stanič Mar., Angeli Mar., Škodnik Mar., Škodnik Mat., Križnič M., Valentinčič Št.; Ravnik Ant., učenec; Makarovič Josip, Jerončič Marijana, Hönig Alojzija, Jericijo Marija; Lapanja Josip, čevljar; Drekonja Alojz., Bajt Ant., Bajt Ana, Prosen Jan., Šterlinko Agata; Znidarčič A., gost.; Makarovič Martin, Goljevšček Štef., Mavrič Mart., Čargo Jožefa, Štrukelj Janez, Križnič Štefan, Kralj Luc., Malnič El., Segala Iv., Berlot Jos.; Stanič Miha, trg.; Bavdaž Peter, gost.; Luznik Jak., c. k. davk. sluga; Matevžič Val., Bucik Ana, Mavrič Marija, Križnič Amal.; Šuligoj Martin, urar; Berlot Kat., Makarovič Ter., Bucik Ant., Medvešček M.; Gabrijelčič Anton, trg.; Bucik Miha; Ivančič Miha, diurnist; Levpušček Luk.; Kamenšček Štefan, Vuga Jos., Bavdaž Janez, Bucik Jan., Lovišček Pet., Makarovič Jan.; Miklavčič Leop., gost.; Paravan Miha, Perkon Ema, Sovič Jož., Drašček Fr., Garbun Fr., Gorjup Fr., Vidič Štef., Carnelli Frančiška, Košir Kat., Berlot Blaž, Ullaga Franc; Bavdaž Jos., trg.; *Karnel Ant.*, kmet; Pavlin Ana, Podbršček Mar., učen.; Brezigar Alojz., Šauli Štef., lekarničar; Lovišček Jan., Berlot Jož., Lovišček Jož., Vidič Gabr., Valentinčič Mar., Košir Julij.; Zorn Ant., c. k. fin. kom.; Jerončič Lucija, Tinta Jož., Mugerle Alojz., Koncina Jožefa. (P. Kanal.) 104

Avče. Kumar Drag. Štefan, vikar; Perc Anton, učitelj; Ljudska šola; Makarovič Rud., org.; Pavšič And., tajnik; Kovačič Matija, de Posarelli Jož., Gabrijelčič Avgustina, Cvetrežnik Andr., Berlot Jan., Žbogar Štef., Jermol Andr., Šuligoj Jož., Presen Mar., Kovačič Kat., Makarovič Kat., Žbogar Pet., Šuligoj Kat., Kovačičeva družina, Gorjup Neža, Jericjo Ant., Šuligoj Anton, Makarovič Val., Jakopič Marija, Ipavec Terezija, Bavdaž Jožefa, Kovačič Marija, Škodnik Alojzija. (P. Kanal-Avče.) 28

Kal. *Kofol Fr.*, kurat; Rustija Ant., nadučitelj; Valentinčič Julijana, učit.; Šolska knjižnica; Brezavšček Iv., cerkvenik; Bizjak Luka, Krašček Štef., Lipičar Blaž, Lipičar Fr., Močnik And., Škrt And., Šuligoj Andrej, Šuligoj Tom., kmetje; Lazar Val., Leban A., Lipičar Miha, Skrt Ant., Šuligoj Pet., mladenči; Lazar Mar., gosp.; Jerončič Marija, Murovec Dorica, Murovec Marj., Okroglič Ivanka, Okroglič Mar., Šuligoj Marj., Šuligoj Veržinia, dekleta; Bratuž Luc., Sironič Mar., Vončina Ivanka, učenke. (P. Kanal-Avče.) 29

Ročinj. Jarec Jan. Ev., kurat; Pavlin Leopold, nadučitelj; Garlatti Virgin., učiteljica; Ljudska šola; Durjava Fr., cerkv. ključ.; Čargo Jan., organist; Raholin Jan., cerkv.; Perše And., Dugar Ter., Leban Ana, Kamenšček Kat., trgovci; Srenjšček Andrej, krojač; Bucik Št., Breščak Fr., Srejnšček And., Gerbec Ant., Gerbec And., Durjava Jož., Tomažin Jan., Lapanja Fil., Gerbec Jož., Golja And., Kogoj Andr., Laščak Štef., Perše Anton, Pitula Jož., Jug Fr., Jug Jan., Gerbec Herm., Jerončič Jož., Čargo Andrej, Kragelj Andrej, Laščak Pet., Laščak Jern., Kogoj Miha, Černovec Štefan, Lovišček Jan., Lovišček Luka, Perše Fr., Perše Fr. (22). pl. Pozareli Jos., Rutar Jan., Stanič Jan., kmetje; Mugerli Iv., Vernik Pet., fanta; Stanič Vek., godec; Kregav Katar., Kenda Jožefa, Perše Al. Josip., gospe; Golja Liza, Ipavec Mar., Malnič Katar., Rutar Mar., Tomažič Kat., Jug Alojzija, Ipavec Rozalija, Golja Liza, Fortunat Marija, Bucik Marija, Stanič Marija, Bevčar Franca, Gerbec Katar., Vuga Kat., kmetice; Černovec Marj., Namar Ter., babici; Raholin Ter., učiteljica; Bevčar Mar., kmet.; Tinta Urša; Bavdaž Jož., Rahotina Mar., Gerbec Avguština, Tomažič Avguština, Ipavec Liza, Gerbec Mar., Fortunat Mar., Laščak Marija, Dugar Marija, Ipavec Terez., Ipavec Marj., Bavdaž Ana, Malnič Marija. (P. Ročinj.) 81

Srednje. Pipan Val., vikarij; Toroš Anton, učitelj; Lapanja Al., vodja c. k. fin. straže; Seničar Ant., c. k. fin. nadstr.; Mermolja Franc, Gumzej Jož., c. k. fin. str.; *Strgar Miha, Kragelj Marija;* Gerbec Štef., cerkvenik; Dugar Ant., organist; Ambi Ant., krčmar; Dugar Andr., Gerbec J., Hus Bl., Hvalica Anton, Hvalica Jernej, Hvalica J., Namar J., Pušnar J., posest.; Hvalica M., Hvalica A., Lovišček A., gospodinje; Faletič Jož., Gerbec Jož., Leban Alojzij, Pušnar Jož., Gerbec Jož., mladenči; Dugar Iv., Juh Mar., Leban Fran., Namar Ant., Strgar Mar., dekleta; Pipan Iv., Pečenko Anton. (P. Ročinj.) 34

Banjšice. Slokar Iv., kurat; Trampuž Al., učit.; Cvetrežnik M., Madon Štef., ključarja; Cvetrežnik Jern., organist; Bucik Jožef, podžupan; Humar And., Humar Pet., Markič Peter, Ipavec Miha, Breščak Fil., Humar Štefan, Strgar Mat., Cvetrežnik Anton, Ursič Val., Prtovt Jož., kmetje; Breščak Mar., Prtovt Marj., gospodinji; Breščakova družina; Prtovtova družina; Humarjeva družina; Kofol Anton, Žbogar Jernej, Humar Jože, Uršič Ant., mladenči; Princič Marija, Žbogar Apol., Humar Katarina, Strgar Marijana, Kuštrin Pepa, Cvetrežnik Avg., Humar Anton, Madon Peter, Humar Janez, Humar Mat., Humar Jan., Humar Leop., učenci; Humar Alojz., Žbogar Alojz., Žbogar Terezija, Čargo Lucija, Humar Mar., Čargo Iv., Bucik Karol., Kofol Katra, Ipavec Mar., Testen Mar., Prtovt Ivanka, učenke; Brezovšče Blaž. (P. Kanal.) 49

Deskle. *Feltrin Ivan*, vikarij; Ivančič Anton, predsednik kr. šol. sveta; Strgar Fr., učitelj; Mlekuž Kar., učitelj v Plaveh; Gomišček Mart., cerkv. ključ.; Boltar Mart., Gašparin M., Gomišček Franc, Gomišček Jan., Gorjanc Mart., Grebenjak Jak., Kodelja J., Kodelja Fr., Kralj Jos., Kralj Mohor, Markič Mart., Markič Mat., Podbršček Ant., Podbršček Jos., Valentinčič Josip, Vodičar Anton, Zimec And., Zimec Jan., Zimec Jurij, Zimec Miha, Zimec Valent.,

možje; Berlot Mart., Boltar Josip, Goljevšček Miha, Grosar Luka, Ivančič Jos., Marinič Silv., Podbršček Jos., Tinta Jan., mladeniči; Erzetič Marija, Gorjanc Marjeta, Kamenšček Terez., Kodelja Neža; Kopšič Alojz., gospa; Medvešček Ter., Valentinčič Reg., Valentinčič Roza, Vidič Jožefa, Židarič Cecilija, žene; Konjedic Olga, gospica; Boštjančič Dora, Brešćak Neža, Brezigar Ter., Kamenšćak Cecilija, Konjedic Julija, Leščak Ter., Poberaj Mar., Zimec Jožefa, dekleta. (P. Kanal.) 53

Plave. Jug Jan., vikar; Podbršček Ant., Podbršček Janez, cerkvenik; Simsič Anton, kmet; Gabrijelčič Janez, Krašček Al., Velušček Josip, mladeniči; Gabrijelčič Terezija, Gabrijelčič Roza, Goljevšček Dora, Krašček Fr., Pavšič Mar. (P. Kanal.) 12

Gorenjepolje. Čargo Angelj, vikarij (2 izt.); Lukančič Tom., nadučitelj (2 izt.); Ipavec Ant., župan; Boltar Ant., Gabrijelčič J., Goljevšček Ant., Goljevšček Jan., Gorjanec Andr., Jug Jan., Križnič Jožef, Križnič Miha, Makarovič Miha, Mavrič Jožef, Medvejšček Ant. (1), Medvejšček Ant. (4), Medvejšček Jan., Stanič A., Šuligoj Jože, Tinta Štefan, Vuga Mohor, Berdon Marija, Debenjak Marija, Gabrijelčič Emilija, Gabrijelčič Roz., Markič Mar., Mavrič Marija, Podbršček Franca, Žnidaršič Ida, Bajt Ant., Nilrand Miha, Stanič Franc, Stanič Štef., Tinta Andr., Tinta Jože. (P. Kanal.) 36

Marijino Celje. Križnič Josip, učitelj; Bajt Štefan, Blažič And., Brnik Ant., podžup.; Veliščik Mar., sopr. podžup.; Želinščik Miha, starešina; Bajt Anton, Bajt Mat., Blažič Jožef, Blažič Ant., Brdon Ant., Brdon Pet., Goljevščik Anton, Jerončič Anton, Kralj Andrej, Markič Ant., Markič Ant., Markič Mihael, Markič Mihael, Melinek Anton, Melinek Ant., Melinek Ant., Mugerli And., Mugerli Franc, Mugerli Štefan, Mugerli Fil., Paravan Iv., Peternel Štefan, Strgar Peter, Tomažič Ant., Tomažič Ant., Velušček Pet., Žnidarčič Andr., Žnidarčič Ant., Žnidarčič Jož., gospodarji; Brdon Lucija, Goljevščik Rozal., Kralj Mar., gospodinje; Bajt Filip, šivar; Brdon Peter, Breščak Miha, Blažič Jož., Jerončič Anton, Jerončič Franc, Jerončič Fr., Loviščik Alojz, Markič Jožef, Markič Štefan, Peternel Ant., Ravnik Miha, Urbančič Ant., Velušček Jan., Žnidarčič Ant., Žnidarčič Miha, fantje; Bajt Ana, Bajt Marija, Velušček Rozalija, dekleta; Mugerli Anton, krčmar; Mugerli Miha, cerkovnik; Mugerli Jožef, krčmar; Markič Štef., posestnik. (P. Kanal.) 61

Zapotok. Vidmar Jos., vikarij; Velišček Kristjan, Velišček Krist., starašina; C. k. fin. postaja; Zelinšček Anton; Mavrič And., krojač; Pregelj Val., Močilnik Ivan, Mavrič And., čevljar; Markič Miha, Velišček Anton, Velišček Štef., Velišček Jos., Matevžič Ivan, Mišček Josip, mladenči; Valenčak H., dijak; Zelinšček Ter., Filej Jožefa, Zelinšček Marija, Velišček Marija, Drnovšček Frančiška, Mavrič Ana. (P. Kanal.) 22

Levpa. Grilanc Josip, kurat; Križman Fr., učitelj; Jug Jože, župan; Skrt Mat., Brezavšček Štefan, ključarja; Ipavec Jos., Skrt Ant. (79), Testen Jož., Humar Janez, možje; Brezavšček Jan., krčmar; Brezovšček Magd., učit. roč. del; Levpušček And., zidar; Testen Neža, Strgar Katarina, Štrukelj Janez, Brezavšček Peter, Skrt Ant. (38), Kačar Mih., Levpušček J., Ipavec Peter, mladenči; Šuligoj Marica, Bukovec Jožefa, Brezavšček Marija, Testen Marija, Gorjup Jožefa, Skrt Rozalija, Bavdaž Marija, dekleta; Skrt Janez, organist. (P. Kanal-Avče.) 28

Lom. Pipan Ant., kurat; Srebernič Fr., učitelj; Bratuž J., Gruden Ant., Levpušček And., Pavšič Jan., Šuligoj Ant., starešine; Bavdaž Lov., Gruden Jan., Kofol Jan., Kragelj Fr., Levpušček J., Manfreda Prim., Pavšič Jan. (4), Pavšič Mih., Pregelj Mih., Žbogar Ant., gospodarji; Žbogar Mat., obč. tajnik; Savli Jan., cerkv. pevec; Pavšič Jan., krojač; Humar Peter, Kogoj Franc, Levpušček Mat., Murovec Miha, Rijavec Andr., Šuligoj Jak., fantje; Kuk Marija na Ogerskem, Kogoj Marija, Krivec Kat., gospodinje; Bavdaž Marija, Mrak Mar., Levpušček Marija, Pregelj Fr., Pregelj J., Šuligoj Mar., Savli Marija, dekleta; Murovec L., Žbogar Ferd., učenca; Bavdaž Ign., gospodar. (P. Sv. Lucija ob Soči.) 39

Lokovec. Mežan Vinko, kurat; Cicero Fr., učit.; Šuligoj J., župan; Winkler Bl., cerkv.; Kumar Franč., Renko Mar., Mamec Bl., Pisk Val., Vončina Lukež, Šuligoj Mar., Leban Martin, Pirih Ter., Hvala Mar., Leban Mat., Kuštrin Franca, Podgornik Štef., Šuligoj Jož., Šuligoj Jakob, Humar Miha, Šuligoj And. (P. Čepovan.) 20

Število družnikov: 6 dosmrt. 590 letnih.

7. Dekanija Kobarid.

Dekanijski poverjenik: Peternel Jurij, dekan v Kobaridu.

Kobarid. Peternel Jurij, dekan; Čubej Al., kaplan; Mavri Rom., c. k. fin. komisar; *Lapajne Iv.*, zemljemerec; Krajnik Ivan, nadučitelj; Rakušček Jož., Miklavič Ant., učitelja; Župančič Franč., Šlunder Jožefa, učiteljici; Šlunder Fr., župan; Belin Anton, Belin Karol, Bajt Franc, Berginc Mar., Dreščik Marija, Fon Janez, Golja Ant., Golja Kat., Gruntar Ant., Gruntar Jož., Gruntar Klementina, Gruntar Terezija, Gruntar Ant., Gruntar Jožefa, Gaberščik Jožefa, Ivančič Apol., Ivančič Ant., Ivančič Mar., Ivančič Iv., Jakli Franc, Jakli Ter., Janež Mar., Jakli Kat., Juretič Karolina, Kalan Marija, Kodeli J., Kokole And., Kineže Mar., Komar Mar., Komar Janez, Komar Kat., Komar Ana, Koren Jan., Kovačič And., Krajnc Mar., Kurinčič Fr., Kurinčič Fr., Manfreda Mar., Mašera Mar., Martinec Mar., Medved Mar., Miklavič Mar., Miklavič Jan., Miklavič Terez., Muznik Terez., Muznik Jan., Nav Alojzija, Perinčič Amal., Perinčič Jož., Perinčič Katar., Pontar Fr., Rakušček Jož., Rakušček Fr. (172), Rakušček Fr. (9), Rakušček Fr. (7), Sturm Jak., Sturm Mar., Šarf Jož., Šlunder Ant., Šlunder Katra, Šlunder Jul., Uršič Mar., Uršič Jan., Uršič Miha, Uršič Mar., Uršič Jozefa, Uršič Jož., Uršič Ant., Uršič Al., Uršič Nadal, Urbančič Fr., Trampuž Jan., Winkler And., Volarič Fr., Volarič Fr., Černe Alojz., Mulić Marija, Muznik Franc, Karnel Janez. — Idersko. Berginc Ant., Berginc Miha, Berginc Ignac, Fratnik Mar., Bajt Mar., Fratnik M., Fratnik Ant., Konavec Janez, *Kurinčič Jan.*, *Kurinčič Fr.*, Kurinčič Kat., Kurinčič Ant., Kurinčič Kat., Kurinčič Ant., Kurinčič Ign., Fratnik Ant., Kurinčič Mat., Kurinčič Franc, Kurinčič Ter., Koren Andr., Manfreda Mar., Manfreda Mar., Manfreda Jan., Matevc Ign., Matevc And., Miklavič And., Miklavič Ter., Petrica Ana, Ručna Ant., Ručna Jan., Ručna And., Sovdat Jan., Sovdat Fr., Sovdat Mar., Sovdat Fr., Sivec And., Savli Ter., Volarič Marija, Kurinčič Janez. — Mlinsko. Krajnc Andr., Juretič Jak., Volarič Ant., Uršič Jakob, Uršič Andr., Uršič Jan., Uršič Jan., Uršič Andr. — Svino. Gaberšček Ant., Konavec Janez, Konavec Ign., Krajnc Mar., Krajnc Katra, Melan Fr., Ručna Janez, Ručna Katra, Uršič Marija, Uršič Mar., Sovdat Andr., Uran Miha, Volarič Janez. — Sužid. *Breska Janez*, Fon Jan., Kafol Janez, Kurinčič Janez, Koren Katra, Lah Val., Lah Ign., Manfreda Janez, Stres Fr., Šekli Ign., Volarič Ant., Uršič Fr., Ohajak Anton. (P. Kobarid.) 162

Staroselo. Manzini Ant., vikar; Kranjc Ant., cerkv.; Kenda Jak., župan; Cenčič Miha, fin. stražn.; Volarič Janez, živinorejec; Ručna Jož., zidar; Kranjc Tom., Kragelj Jan., Uršič Ant., kmetje; Stergar Jan., fant; Skočir Jan., Rosič Jož., kmeta; Urbančič Jan., Cenčič Ant., Uršič Andrej, fantje; Urbančič Mar., Skočir Katarina, Bon Franca, Benko Marija, Štih Terez., gospodinje; Skočir Apol., Štih Alojza, dekle. (P. Kobarid.) 22

Kred. Fon Jak., vikarij; Ivančič Ivan, učitelj; Volarič Iv., c. k. poštar; Antih Jožef, Pavlin And.; Sedej Ferd., c. k. carinar; Cirman Jakob, c. k. fin. nadstražnik; Cenčič Ant., Bon Anton, Sok Valentin, Lovrenčič Mar., Skočir Andr., Pavlin Kat., Cenčič Andr., Bon Justina, Butelj Iv., Lovrenčič Katar., Bon Jakob, Bon Anton, Lovrenčič Jak., Urbančič Ant., Skočir Jož., Skočir Jan., Rob Kat., Danjelič Fr., Lovrenčič Mart., Rob Mar., Pavlin Marija, Benko Fr. (P. Robič pri Kobaridu.) 29

Borjana. Sedej Jan., vikar; Stres Andr., Bon Jak., ključ.; Cenčič Iv., podžupan; *Spolad Ana*, Komar Matevž, Kracina Ant., Kramar Andr., Lazar Mat., Uršič Ant. z ženo, Hrast Ant., Stresova hiša, Štanderjeva hiša, Hrast Mar. (17), Špehonja Mar., Lovrenčič Mar., Hrast Katra (26), Čedermas Jožefa, Stres Katar. (22), Menič Ana, Hrast Katarina (82), Lenartova hiša, Hrast Lucija, Lovrenčič Jožefa, Kuščar Ter., Koren Katar., Čedermas Kat., (43), Gigonijeva hiša, Cenčič Kl., Hrast Terez. (20), Cenčič Ivan (75), Kracina Katar. (P. Robič pri Kobaridu.) 32

Sedlo. Gregorčič Sim., vikarij; Gašperut Jož., župan; Čuš Terezija, učiteljica roč. del; Lazar Fr., Špehonja Jož., Lazar Jož., Kuntih Valent., Hrast Pet., Kracina Iv., Gašperut And., Baloh Fr., Čuš Ana, Čopi Mar., Modrijančič Mar., Filipič Mar., Gregorčič Ana, Hrast Amal., Leban Ter., Lazar P., Lazar Mar. (P. Breginj.) 20

Breginj. Vidmar Jan. župn. uprav.; Stres Ant., učit.; Tonkli Andrej, ključar; Baloh Jožef, župan; *Lenkič Mat.*, Vidmar Bož., Pitamic Jož., Sedlaček Am., Rakar Mar., Šimac Eliz., Čuš Evgen., Kadenaro Alojz., Gregorič Fr., Arh And., Bučar Jurij, c. k. finanč. stražniki; Lazar Ant., Gasperut Ant., trgovca; Mazora Jož., Šimac Alojz (120), Tonkli Jož., Baloh Jož., Borjančič Fr., Bric Miha, Tonkli Jakob, Mazora Val., Bric Jan., Rakar Ant., Kuščar Valent., Tonkli And. (101), Lenkič Val., Školc And. (P. Breginj.) 31

Logjé. Lavrenčič Mat., cerkvenik; Lazar Ant., *Lavrenčič Marija;* Trlikar Krist., Hrast Terezija, Dugon Jos., Rosič Janez. (P. Breginj.) 7

Trnovo. Kodromac Janko, vikar; Fon Ant., župan; Volarič Ant., Fon J., Matajurc M., Kokošin Kat., Krajnc A., Berginc Kat., Krizetič J., Fon T., Fon M., Matajurc Katra. (P. Srpenica.) 12

Livek. Mesar Andr., kurat (7 izt.); Bogataj Franc, učitelj; Matelič Frid., župan; Medved Mat., Perat Ant., ključarja; Faletič Miha, tajnik; Hudales J., Peršič Bl., Podgornik A., c. k. stražniki; Drešček Iv., cerkvenik; Drešček Jern., Faletič Ivan, Faletič Jožef, Hrast And., Hrast Jak., Kutin Iv., Kutin Šim., Mašera C., Matelič Ant. (86), Matelič Ant. (113), Matelič Anton (115), Matelič Ivan, Matelič Jož., Matelič Mat., Matelič Šim., Mašera Iv., Medved And., Medvež Ivan, Medvež Ivan, Perat Ivan, Šekli Andrej, Šekli Ivan, Šturm Fr., *Šturm Jož.*, Šturm J., Bazina Mat., Cendol Ant. (106), Cendol Anton (71), Drešček Ant., Faletič Jož., Hrast Ant., Hrast Ivan, Hrast Šim., Juretič Fr., Matelič Ant., Matelič Jož., Medved Ivan, Šekli Jakob, Šekli Valent., Skočir Iv., Šturm Ant., Zabrešćak Anton, Šekli Šim.; Antončič Anica, c. k. pošt. oprav.; Drešček Ana,

Faletič Mar., Matelič Matilda, Šturm Roža, Cendol Marija, Matelič Justina, Matelič Ivana, Matelič Mar., Sivec Marija, Šturm Jožefa. (P. Livek.) 70

Število družnikov: 8 dosmrt. 377 letnih.

8. Dekanija Komen.

Dekanijski poverjenik: Lukežič Janez, dekan v Komnu.

Komen. Borghi Eliza, c. k. pošt. upr.; Buda Anton, Budal Al., org.; Bunc Fr., nadučit. v pok.; Cotič Ant., Cotič Marija, Gaspari Marija, Glavič Jožefa; Godnič Janez, gost.; Godnič Fr., cerkvenik; Godnič Jož., Godnič Mirosl., Godnik Alojz., Godnič Vikt.; Godnik Jož., čevljar; Godnik Fr., Jablanšček Luka, Jurca Jož.; Kaus And., c. k. davk.; Kos Otilija, Kosmina Fr.; Kovačič Jož., župan; Kovačič Jož., Kovačič Krist.; Kroupa Bed., kapl.; Leban Ant., nadučit.; Lukežič Jan., dekan; Merkel A., zdravnik; Makovec Jož., Nečemer Kar., Pajer Roz., Pavlin Jož., Pipan J., Prelc Kar., Prelc Mirosl., obč. tajn.; Ravbar Ant., trgovec; Slamič Val.; Ščitar Jan., trgov.; Štolfa Fr., stolp. urar; Strekelj Mar., Švara Alojzija, Švara Jožef, Švara Zora, Turek Franca, Ukmar Vinc., Umek Jož., Vičič Ludm., Vrabec Ant., Žagar Mar., Pipan Janez, Štolfa Ivana, Mihalj Ant., Kovačič Fr., — Volčjigrad. Jurca Fr., krojač; Jurca Fr., Majcen Ant., Mesar Jan., Metlikovec Avg., Metlikovec Fr., Metlikovec V.; Metlikovec Vinko, krojač; Metljak Jan., Milanič Karlina, Rebula Andrej, Rebula Vinko, Šemec Jož.; Štolfa Fr., kamnosek; Štolfa Jan., Štolfa Jož.; Štolfa Vinko, kamnostrugar; Strancar Andr.; Žigon Ant., krojač. — Suta. Bandelj Jern., Cjak Štefan; Dugulin Fr., krojač; Jazbec Ivana, Jazbec Fr., Kovačič Jož., Pipan Ant., Pipan Jož., Pipan Val., Stantič V., Štolfa Jan. — Ivanjigrad. Adamič Jož., Čotar Al., Kosovelj Fr., Lozej Jan., Lozej Jož., Tavčar Jož., Tavčar Rud. — Tomaževica. Bandelj Jan., krojač; Ščuka Jož. (P. Komen.) 92

Škrbina. Vuga Pet., župnik; Ravbar Jan., učitelj; Pipan J., župan; Pipan Jož., veleposestnik; Čotar Vinc., starašina; Bunc Ant., cerkvenik; Čotar Jož., šivar; Kavčič And., Zorža Jož., Fakin Jan., mizarji; Bunc Jan., Bunc Jož., Pipan Jož., Černigoj Janez, Fakin Alojz, Cotič Jožef, Bralno društvo, Dugulin Jožef, Fakin Janez, Kovačič Andr., Colija Jož., Mihalj Jož., Batista Alojz, Bunc Karlo, Abram Leop., Adamič Vincencija, Mihalj Ana, Ličen Ant., Colija Kristina, Lozej Ivana, Adamič Viktor. (P. Komen.) 31

Gabrovica. Slunder Jožef, vikar; Švara Al., preds. kr. šol. soveta; Luvin Fr., cerkvenik; Bandelj Vinc., Kodrič Andr., Luvin Alojz, Pipan Jož., Kerštan Fr., Laharnar Rozal., Luvin Kancjanila, Luvin Mar., Ostrovška Alojzija, Švara Marija, Verč Franc., Jerič Anton. (P. Komen.) 15

Lipa. Vuk Leopold, vikar; Mužina Jože, Rogelja Jož., Vuk Cila, Stepančič Vinc., Fabjan Al., Kavčič Marijana, Cegan Franc, Harej Jože, Kavčič Genov., Kavčič Otilija, Cegan Ana, Kavčič Em., Kavčič Jožefa, Kavčič Marija. (P. Komen.) 15

Kobljaglava. Tomanin Vinko, kurat; Starec Svitosl., učit.; Ljudska šola; Abram Ant., tajnik; Rudež Al., veleposest.; Germek Anton, Bandelj Franc, Pipan Maks., Rudež Jož., Ostrovška Franc, Germek Kriz., Abram Jožef, Rudež Fr., Germek Maks., Pipan Št., Rudež Andr., kmetje; Ostrovška Fr., štacunar; Zega Marija, Rudež Ivana, Meržek Ivana, Mesar Matilda, Orel Marija, Abram Marija, kmetice. (P. Štanjel na Krasu.) 23

Velikidol. Stubelj Leop., vikar; Žgajner Matko, učitelj; Živec Ant., župan; Trobec Jož., ključar; Vičič Mirosl., organist; Trobec Iv., posestnik in trgovec; Zavadlav Fr., Perčič Ant., Trobec Jož., Kante And., Mrkuža Jak., Živec R., Šušterčič J., Mrkuža Fr., Mrkuža Iv., Suban Alojzij, Grgič Ivan, Grgič Franc, Vičič Ludv., Metlikovec Vinc., posestniki; Kante Iv., Ostrouška Peter, mladenča; Rebula Karolina, Vidmar Amal., Kokošar Neža, Rebula J., dekleta; Šušterčič Al., Šušterčič Mirosl., učenca; Rebula Fr., Trobec Agata, Vrabec Ant., učenke; Trobec Iv., posestnik. (P. Komen.) 32

Rihenberk. Brezovšček And., župnik; Blažko Alf., kaplan; Poniž Amb., nadučit.; Možina Ant., učit.; Kersnik Leop., učiteljica; Pavlica Jož., župan; Brejska šola; Furlan Ant., Kerševan Fr., Hebat Henr., Birsa Jož., Vidmar Andr., Vidmar Lovr., Sever Fr., Sever Anton, Sever Ant., Kerševan Andr., Birsa Jož., Kodrič And., Birsa Jak., Žerjal Karol, Pečenko Ant., Licen Jan., Mihelj Jan., Furlan Jan., Kerševan Ign., Čebron Ant., Čebron Fr., Kerkoč Jan., Kerševan Franc, Vidmar Ant., Vidmar Ant., Gerzej Fr., Bandelj Janez, Licen Jan., Rupnik Jan., Štokelj Jan., Kodrič Vinc., Rojic Andr., Ščukovt Anton, Besednjak Jož., Jogan Franc, Mihelj Fil., Vidmar Andrej, Križman Jož., Vidmar Ludvik, Birsa Ign., Pavlica Fr., Sever Jan., Mihelj Ludv., Hmeljak Kar., Jelušič Štef., Birsa Ant., Čebron Ant., Valič Simon, Vidmar Miha, Karer Ign., Licen And., Štokelj Ant., Kodrič Ign., Licen Jož., Čermelj Fr., Piščanc Fr., Kerševan Andr., Pavlica Ant., Vidmar Al., Kodrič Al., Colja Jan., Birsa Fr., Fabijan Bernard, Furlan Fil., Colja Andr., Ušaj Mat., Rojic Jan., Pečenko Jan., Mihelj Jan., Colja Miha, Vodopivec Franc, Mihelj Fr., Birsa Andr., Pečenko Terez., Benko Julija, Vidmar Fr., Kodrič Marija, Licen Fr., Vidmar Fr., Bizjak M., Hmeljak Fr., Birsa Fr., Licen Marija, Birsa Ter., Jogan Ana, Jazbec Ana, Skrbic Iv., Gerzej Ter., Licen Ant., Birsa Mar., Filipčič Kat., Furlan Terez., Licen Kat., Bizjak Franca, Licen Ter., Birsa Iv., Zore Marija, Negro Marija, Kodrič Fr., Birsa Fr., Cigoj Mar., Vidmar Ivana, Rojic Antonija, Vidmar Fr., Piščanc Fr., Piščanc Marija, Kodrič Stan., Mihelj Fr., Kerševan Sim., Suc Al., Licen Fr., Cigoj Jan., Kodrič Jož., Mrevle Kar., Čebron Jož., Pavlica Jož., Mrevle Hen., Mihelj Leop., Pečenko Ivan, Mihelj Al., Hmeljak Jož., Bezek Jož., Furlan Fr., Čebron A., Birsa Mih., Mrevle Ant., Pečenko Fr., Mihelj Ant., Brezovšček Luc., Kadenaro Katar., Kodrič Fr., Kerševan Luc., Bačar Vikt., Anderlič Ant., Savli Kat., Kerševan Ana, Bizjak Kar., Licen Jož., Furlan Antonija, Furlan Mar., Čebron Fr., Vidmar Fr., Copič Jož., Licen Mar., Licen Elizab., Birsa Ant., Birsa Ang., Mihelj Marija, Licen Jož., Cink Ant., Kodrič Ant., Vidmar Jož., Bavčar A., Gvardjančič Mar., Furlani Olg., Vidmar Fr., Birsa Ant., Pečenko Leop., Bizjak Roz., Frančeškin Andr., Licen Fr., Besednjak Jož., Licen Maks., Kodrič Jož., Birsa Ana, Skrbic Mar., Licen Ant., Besednjak Jože, Čebron Alojz., Jazbec Ant., Furlan Anton, Besednjak Mih., Čebron Jan., Robič Jožef. (P. Rihenberk.) 181

Pliskovica. Pelizon Val., vikar; Kurdian Iv., učitelj; Petelin Mih., župan; Šolska knjižnica; Vrabec Jož., podžupan; Vrabec Jož., Širca Franca, Štok Franca, Žerjal Fr., Slavec Franica; Žerjal Jož., orglar; Vrabec Ant., Suc Fr., Bandel Drag., Lavrenčič Ant., Žerjal Ant., Suc Fr., Žerjal Ivana, Vrabec Mar., Slavec Avgusta, Suc Jan., Širca Andr. (P. Komen.) 22

Šmarije. Kranjec Franč., župnik; Kavs Ivan, nadučitelj; Trošt Viktorija, učiteljica; *Šolska knjižn.*; *Furlan Franc*, mlad.; *Hmeljak Ant.*, *Gruntar Alb.*, posestnika; *Gruntar Franc*, dijak; *Kalin Fr.*, posestnik; *Poljšak Vlad.*, učenec; *Stubelj Mil.*, učenec; *Škrbec Ant.*, trgovec; Bandelj Alojzij, Gerzej Jož., Gregorčič Ign., Ipavec Ant., Jejčič Jan., Hmeljak And., Kante And., Kretič Jan., Kert Franc, Lisjak Al., Orel Franc, Poljšak Kar., Poljšak Vinko, Poljšak Anton, Stegovc Jan., Sardon Vinc., Samec Fr., Samec Fr., Strancar Jak., Vrč Janez, Makovec Jožef, Orel Al., Lisjak Janez, Jejčič Ant., Bandelj Andr., Furlan Andrej, posestniki; Črmelj Fr., Jejčič Jož., Makovec Fr., Orel Jan., Rehar J., Vrtovec Fr., Vrtovec Jož., Vrč Ant., Samec Filip, Poljšak Fr., Grbec Ivan, Lisjak Fr., Kete Ant., mladenči; Lisjak Fr., Skrbec Margar., Jejčič Antonija, gospodinje; Vrč Jožefa, Kodrič Olga, Orel Marija, Poljšak Rozina, Stegovec Mar., Vodopivec Iv., Hmeljak Viktor., Blagonja Franica, Brecel Terez., Jejčič Jožefa, dekleta; Furlan Franca, Vrč Angela, učenke. (P. Šmarije pri Ajdovščini.) 66

Branica. *Vales Marko*, kurat (3 izt.); *Ukmar Marija*, Čehovin Franca, Poljšak Leop., Pegan Iv., Ukmar Franca, Trampuž France, Kobol Fr., Fabijan Jan., Žigon Al., Sorta Al., Stemberger Jož., Jeranče Jož., Vales Ter., Kante Jan., Furlan Matevž, Žvokelj Franjo, Čehovin Flor., Kobol Al., Bat Val., Stemberger Fr., Curk Štefan, Pregelj Jan., Turk Vinc., Bratoševec Anton, Malik Marija, Kodre Ant., Žvokelj Ant., Košuta Št., Terčelj Marija, Ukmar Mar., Stemberger Ignac. (P. Štanjel na Krasu.) 34

Gorjansko. Strekelj Ljudevit, Terčon Jan., Rudež Vinc., Strekelj Al., Metljak Valent., Štolfa Franc, Buda Vincenc, Terčon Karolina, Kosmina Franca, Gergič Jožef, Zavadlal Angelj, Terčon Jož., Kavčič Ant., Suban Jož., Terčon Mar., Kosmina Ljud., Dugulin Jan., Švara Valent., Strekelj Dominik, Rebula Ant., Petelin Jožef; Strekelj Jož., nadučitelj; Terčon Jožef. (P. Komen.) 23

Dornberg. Juvančič Lovro, župnik; Križman Ignacij, nadučitelj; Urbančič Alojzij, učitelj; Jelšek Amal., Komac Ljudmila, učiteljici; Ljudska šola; Šinigoj Jož., župan; Berce Fr., podžupan; Bizjak Mici, c. k. poštarica; Mrevlje Vikt., veleposest.; Veteransko društvo; Šinigoj Jožef, Kerševani Karol, Vodopivec Ignac, Mozetič Franc, Vodopivec Jožef, starešine; Vodopivec Ant., Golja Marija, Čotar Lovro, Kralj Franč., Brankovič Angela, Rojc J., Vodopivec Andrej, Saksida Ivanka, Mozetič Mar., Cotič Frančiška, Vodopivec Jož., Pavlica Andr., Lah Jož., Bric Jož., Vodopivec Jožef; Šinigoj And., gostilničar; Šinigoj Evgenija, Šinigoj Mar., Cotič Mar., Baša Katarina, Berce Ant., cerkv.; Berce M., Žorž Mih., Kralj Tereza, Vodopivec Andr., Mrevlje Mar., Mozetič Antonija, Vodopivec Ant.; Doplihar Jožef, obhod.; Kralj Ivan, Pavlica Lovr., Kavčič Janez, Čotar Ant., Pelicon Fr., Vodopivec Karolina, Šinigoj Janez, Šinigoj Franc, Mlečnik Janez, Vodopivec Mar., Žorž Gizela, Kerševan Jan., Šinigoj Ant., Šinigoj Al., Kovačič Franc, Harej Ant., Cotič Jožef; Pahor Anton, štacunar; Harej Ign., Mrevlje Jož., Harej Fr. (Draga), Žorž Andr., Harej Fr. (22), Baša Al., Čotar Janez, Mrevlje Jožef, Cotič Rihard, Baša Amalija, Cotič Karol., Saksida Frančiška, Baša Frančiška, Kralj Karol, Kralj Janez, Baša Ant., Žnidarčič Gašper, Cotič Jož., Šinigoj Vinc., Plahuta Henrik, Vodopivec Janez, Baša Alojzij, Šinigoj Jožefa, Bric Janez, Kavčič Fr. (58), Šinigoj Jožef; Kavčič And., gostilničar; Berce Fr., Pelicon Ign., Kavčič Ivanka, Bric And., Rijavec Antonija. (P. Dornberg.) 95

Gaberje. Bratina Al., kurat; Kodrič Ant., učitelj; Ljudska šola; Pegan Ignac, trgovec; Mesesnel Jak., mlinar; Samec Leop., ključar; Koruza Jož., trgov.; Čehovin Jern., Bandelj Fr., Nusdorfer Ant., Lisjak Fr., Turk Fr., Turk M., Pegan Jožef, Pegan Anton,

Vitez Jakob, Vales And., Vales Vinko, Zavnik Jožef, gospodarji; Gorup Anton, Gorup Tomaž, Vales Fr., Koruza Fr., Turk France, Pegan Jož., Čehovin Alojzij, mladenči; Turk Franca, Turk Katar., Ukmar Alojzija, žene; Čehovin Antonija, Jerič Helena, Poljšak Al., Poljšak Ivana, Pregelj Katarina, Turek Amalija, dekleta; Pegan Terezija. (P. Šmarije pri Ajdovščini.) 36

Štjak. Ceket Fr., kurat; Pavlin Al., kaplan; Koršič Anton, učitelj; Bergant Jan., Funa Janez, Funa Jožef, Hlača Jan., Ozbič Leopold, Rener Jak., Rener Jan., Rener Jož., Saražin Janez (11), Saražin Janez (12), Sluban Fr., Stemberger Franc, Turk Florijan, Žgur Jan., Brajdih Emil., Gec Amal., Hrib Antonija, Kavčič Neža, Mislej Ivana, Mohorčič Mar., Počkar Ema, Rener Marija, Saražin Ivana, Saražin Sabina, Sluban Terez., Terčelj Marija, Turk Franca, Saražin Josip. (P. Štanjel na Krasu.) 31

Štanjel. Štrancar Josip, kurat; Fonda Radivoj, učitelj; Fabiani Jos., župan; Vikarijatna knjižnica, Fabjan Franc, Jerič Al. Kos Fran, Hočevar Alojzij, posest.; Mahnič Terez., Hočevar Ant., posestnici; Gašpari Peter, mladenič; Brešjan Mirosl., posest.; Gulj Janez, Fabjan Jan., ključarja; Grča Rok, Abram Fr., Fabjan Jož., Švagelj Fr., Grbec Mohor, Lisjak Andr., kmetovalci; Fabjan Mar., Fabjan Antonija, kmetici; Krt Vinko, zidar; Grmek Dan., vrtnar; Švagelj Mar., Škrbec Ana, deklici; Ukmar Mat., sodar; Zega Fr., Grmek Danjel, mladeniči; Zega Marija, Jerič Kristina, učenki; Fabjan Ant., strež.; Fabjan Mar., km. (P. Štanjel na Krasu.) 33

Vojščica. Čigon Karol, vikar (2 izt.); Luvin Peter, učit.; Šolska knjižnica; Ferfolja Jož., cerkovnik; Pirec Jož., Ferfolja Fr., ključarja; Masten Fr., krčmar; Milanič Jož., Milanič Lud., Ferfolja Franč., Milanič Ant., Ferfolja Jan., Krštan Vinc., Lozej Frančišek, Milanič Jan., mladenči; Pipan Jož., krojač; Lozej Jernej, župan; Milanič Mart., Pahor Jern., Masten Al., gosp.; Pirec Vinc., mizar; Milanič Ant., Pahor Iv., Ferfolja Avg., *Čebron Jož.*, Juren Andr. (P. Kostanjevica.) 27

Število družnikov: 12 dosmrt. 744 letnih.

9. Dekanija Ločnik.

Dek. poverjenika: Marinič Fr., župnik v Kojskem, in Golob J., vikar v Podgori.

Kojsko. Marinič Fr., župnik; Vittori Jož., učit. v Vedrjanu; Komac M., učit.; Lenardič Jan., Četrtič Mart., Persolja Ant., Pahor Fr., Dornik Miha, Marinič Miha, Bolc Štef., *Marinič Ant.*, Kumar Jan. Ed., Lenardič Al., Lenardič Jož., Bevčič Fr., Markočič Anton, Persolja And., Velišček Ant., Zuljan Jožef, Tomažič Štefan, možje; Marinič Kat., Pintar Lud. Ant., Mavrič Eliz., Pintar Josip., Kumar Mar., žene; Lenardič Fr., Vendramin Val., Bevčič Jož., Kumar Vid, Kumar Miha, Pušnar Ant., Oblak Fr., Bevčič Jožef, Polenčič Jan., Simčič Jož., Marinič J., Marinič Jan., mladenči; Tomažič Katarina, Kralj Luc., Persolja Roz., Jakin Kat., Feri Karol., Lenardič Mar., Lenardič Mar., dekleta; Marinič Krist., Jakin Štef., Lenardič Ant. Viktorija, učenke; Zuljan Marc., Vendramin Val. (P. Kojsko.) 49

Št. Ferjan. Gregorčič A., kurat; Komauli Jakob, nadučit.; Škerjanc Mih., Terpin Jan., cerkv. ključ.; *Klanjščik Ant.*, *Škerjanc Ant.*, Klanjščik Ant., Klanjščik Jož., Škerjanc Jan., Gabrovic Jan., Klanjščik Jož., Klanjščik Jan., Vogrič Ern., Maraž Silv., Maraž Jan., Hlede Štefan st., Mizerit And., Hlede Št. ml., Muzič Jern., Mizerit Leon, Mužina Jan., Dornik Jož., Bratuš Jan., Debenjak Jan., Rozik Jož., Knez Jan., Knez Jan., kmetovalci; Marinič Jož., org.; Maraž Miha, krčm.; Komeanc Jan., Komeanc Ant., Maraž Alojz, Ambrožič Jan., Knez Ant., fantje; Terpin Vinc., krojač; Blaniščik Mar., Maraž Jožefa, Hlede Pavlina, Štekar Mar., Klanjščik Ana, kmetice; Prinčič Ana, Terčič Jožefa, Mikluž J., Maraž Kat., dekleta; Klanjščik, Knez Jož., kmetovalca. (P. Kojsko.) 46

Vederjan. Batagelj Ant., vikar; Koncut Jož., cerkv.; Cartič Ant., Koncut Ant., Koncut Jan., Kovačič Ivan, Zorzut Mih., Marinič Jož., Simčič Jož., Gabrijevčič Ant., Šuligoj Jož., Vuga Ant., Vuga Karol, Zorzut Ant., Marinič Jož., Simčič Fr., Jančič Ana, Koncut Gizela, Zorzut Jožefa, Cepic Franca, Kandoni Karol., Marinič Celest., Marinič Leticija, Marinič Petrina, Žnidarčič Marcela, Zorzut Jožef, Jančič Anton, Simčič Peter. (P. Kojsko.) 28

Cerovo. Bandel Bl., vikar; Vižintin Rud., učit.; Bregantič Miha, Bregantič Jož., Bregantič Jan., Jakin Jan., Lorencon Jož., Prinčič Andr., Prinčič Anton, Terkuč Vinc., Makuc Jož., Korsic A., posestn.; Bralno društvo; Blažič Aleks., org.; Prinčič Klementina, Gobo Mar., Mrak Franca, dekleta; Blažič Ant., Bufolin Jan., Furlan Anaklet, fantje; Terkuc Emilija, Hlede Mih., Čotič Fr., Čotič Mirko, Čotič Avgusta. (P. Kojsko.) 25

Št. Martin. Kodelja Jož., župnik; Kacafura Anton, učitelj; Farna knjižnica; Figar Jož., Simčič Karol, ključ.; Jakončič Karol., gospa; Suprani Ivan, Peršolja Ant., Golob Jož., Golob Jož., Peršolja Iv., Peršolja Ant., Peršolja Mih., Peršolja Jož. (60), Peršolja J. (6), Mizerit Jož., Jeretič Fr., Lipicer Jož., Lipicer Jan., Gorjanc Anton, Vendarmin Jan., Simčič Anton, gospodarji; Solič Jožefa, Peršolja Franca, Peršolja Jožefa, Simčič Leop., Kristančič Mar., Medvejšček Mar., dekleta; Vendarmin Fr., učenec. — Imenje. Peršolja Jož., Podberšček Štef., Bregantič Ant., Gašparin Mih., Muzič Jož., gospodarji; Rožič Ign., mlad.; Sirk Alb., učen.; Mavrič Franca. — Gonjače. Vendarmin Alojz, Figar Jan., Marinič Jož., Kumar Mih., Lenardič Ant., Simčič Jan., Simčič Jož. (40), Rožič Jož., Simčič A. (16), Simčič Štef., Simčič Jož. (7), Simčič J. (13), gospodarji; Muzič Mar., Kumar Kat., Muzič Franč., Kuščar Krist., dekleta; Simčič Franč., Rožič A., učenki. — Vrhovlje. Peršolja Josip., Zimic Kat., Bavdaž Jožef, Bevčič Jan., Simčič Ant., Prinčič Pet. (P. Kojsko.) 61

Medana. Kurinčič Jan., vikar; Zorzut Ant., nadučit.; Pavšič Ana, učitelj.; Šviligoj Ferd., župan; Zuchiati Fr., podžupan; Toroš Karol, velepos.; Hrast Jožefa, *Toroš Jožef*, Kraševec Fr., Šviligoj Ant., Bužinel Mart., Sčurek Jož., Jakončič Fr.; Simčič Ant., cerkv.; Mikulin Jak., Toroš Fr., Toroš Ant., Toroš Fr., Mavrič Jož., Toroš Fr., Anzelin Ant., Toroš Fr., Zorzut Jož.; Domičeli Iv., trg.; Zorzut Ferd., Kocina Jan., Jakončič Ant., Kren Ant., Gradnik Alojz, Sirk Jan., Mužič Jož., Filej Jož., Srebernič Ant., Kristančič Ant., Toroš Fr., Zorzut And., Mavrič Mart., Mavrič Pet., Rusijan Jož., Kristančič Mart., Toroš Jož., Toroš Ant., Zuljan Jos., Toroš Karolina, Perin Izidora, Sirk Urša, Jakončič Mar., Šviligoj Ana, Sirk Kat., Lipček Kat., Zorzut Jožefa, Filej Franč., Kocina Mar., Muzulin Mar., Sirk Urša, Sirk Lucija, Bukovac Brig., Simčič Karol., Filej Alojz., Toroš Franč., Simčič Mar., Kristančič Jožefa, Sirk Jož., Cukijati Marija, Kraševec Franč., Kocina Angela, Bon Anton., Klinec Mar., Bostjančič Jožefa, Srebernič Mar., Jurič Lucija, Klinec Alojzija, Mavrič Roža, Simčič Jožefa, Kristančič Mar., Sčurek Anton, Sirk Frančiška. (P. Kormin-Biljana.) 77

Fojana. Pavletič Fr., vikar; Korošec Fort., učitelj; Zamar M., cerk. ključar; Marinac Gr., žend. str.; Jurič Ant., Pulc Franc, Kodrmac Karol, Jerman Ant., Kos Peter, gospodarji; Sfiligoj Al., Kren Jožef, mlad.; Marinič Jožefa, Ribolica Jož., gospodinji; Zaletel Pavl., Markovič Jožefa, Mavrič Anton., dekleta; Prinčič Ant., Kos Amalija, Fabrizio Ivan, Zamar Jož., Zamar Franca, Simšič Alojz. (P. Kormin-Biljana.) 23

Biljana. Kumar Lud., župnik; Maghet Karol, kaplan; Simšič Ferd., učitelj; Simšič Val., Makuc Mih., Jerman Jož., Kožlin Jak., Šfiligoj Jož., Sirk Iv., Polenčič Andr., Mišigoj Val., Markočič Jan., Kristofoli Anton, Šfiligoj Alojz, Markočič Jož., Reja Adela, Simšič Jan., Korenjak Mar., Terčič Ana, Markočič Ant., Simšič Kat., Simšič Jož., Kokalj Kat., Marinič Alojz., Simšič M., Prinčič Ant., Dilenardo Karolina, Šfiligoj Jož., Simšič Eliz., Gerbec Anton, Simšič Ant. (P. Biljana.) 31

Kozana. Širok And., šol. vod.; pl. Reya Ant., župan; Furlan Amal., učit. r. del; Simčič Fr., Jakončič Jož., podžup.; Prinčič A., tehn.; Prinčič Andr., ključ.; pl. Reya Karol, pl. Reya Jožef, Sirk Anton, pl. Reya Feliks, Koršič Fr., Prinčič Jož. Jak., Debenjak Fr. R., Prinčič Dominika, Moderc Pavel, Vuga Katar., Žnidarčič Franc, Čadež Jan., Rusjan Karolina, Obidič Ant., Benedetič Fr., Prinčič Fr., Čadež Ant., Reja And. Fr., Koršič Ant., Debenjak Fr. C., Reja J. Ž., Rusjan Al., Žoržč Ant., Čadež Jožef, Mužič Jan., Obljubek Karolina, Mavrič Jož., Reja Janez, Reja Karolina, Reja Jože, Hvalica Franc, Debenjak Fr. N. (P. Kojsko.) 39

Vipolže. Pirih Jak., vikar; *Krmac Ant.*, učit.; Ljudska šola, Klinec Ant., Klinec Jož., Jakončič Jož. (18), Jasnič Vinc., Makorič Jož., Podveršič Jož., Rožič Jan., Školaris Ant., Školaris Fr. (38), Simšič Jož., Kristančič Jak., Benedetič Jož., Prinčič Ana, Bensa Ant. (75), Čoprež Jož., Školaris Fr. (67), Školaris Jož., Strehar Ant., Jakončič Matilda, Bensa Ant. (14), Klanjšček Fr., Korenjak Alojz, Jakončič Hermeneg., Jakončič Jož. (11), Reja Fr., Reja Jož., Školaris Iv., Blažič Tekla, Bregantič Mar., Čoprež Kristina, Markovčič Alojz., Prinčič Marija, Reja Leopolda, Rijavec Kristina, Rusjan Alojzija, Zorzut Matilda. (P. Kormin-Biljana.) 39

Ločnik. Filipič Jan., dekan; Balič J., učit.; Slovenska šola Ločniška; Pečenko J., c. kr. orožniški vodja; Zidarič M., c. kr. orož.; Kocjančič J., pos.; Prinčič Ant., Klinec Jan., kmeta; Markočič Fr., Močilnik Jan., del.; Cotič Ivanka, županja; Marega Reza, *Kristofoli Jožefa*, gospodinji. — Šlorenc pri Moši. Kavčič Jož., kurat. (P. Ločnik.) 14

Podgora. Golob Jož., kurat; Klančič Tone, župan in dež. posl.; Vodopivec V., vodja; Župnijska ljud. knjižnica; Delpin Tone, ključ.; Gomišček Lovre; Trpin Tone, staraš.; Bandelj Andrej, Bandelj Bl., Bandelj Jan., Bandelj Jož., Bandelj Miha, Bizjak Fr., Bizaj Janez, Bregant Miha, Bregant Štef. (248), Bregantič Jožef, Brežan Štefan, Brežgar Jož., Budal Jan., Gomišček Bl., Gomišček Pet., Grad Janez, Gruden Mat., Hvala Pet., Hvalič Andr., Jerončič Tone, Klavčič A. (140), Klavčič Janez (109), Klavčič Jožef (83), Klavčič Jožef (75), Klavčič Jož. (68), Klavčič Jožef (139), Kocjančič Tone, Kodričeva družina, Kogoj Gotard, Kogoj Tone, Kogoj Fr., Leban Jan., Legiša Jož.; Ličen Fr., žel. čuv.; Maraž Miha, Markič Andr., Mizerit Tone, Mugerl Peter, Nemec Jož., Okroglič Alojz, Okroglič Tone, Paglavec And., Pavletič Fr., Perko And., Perko Bl., Petejan Andr., Rožič Tone, Simsič Jan., Susič Jož., Trpin Andrej, Trpin Bl. (48), Trpin Janez, Trpin Jož., Trpin Nace, Trpin Pet. (19), Trpin P. (249), gospodarji; Bandelj And., Bandelj Jus., Bregant Fr., Brežan And., Brežgar Jan., Delpin Jakob, Delpin Jan., Delpin Jož., Dietz Kristijan, Gabrovec

Štef., Hvalič Jak., Kogoj Bl., Jenko Rud., Klavčič Pet. Jož., Klavčič Jan., Kogoj Jož., Komavli Pet., Markič Mih., Matelič Ant., Mikluž Jožef, Reja Jan., Okroglič Jak., Perko Tone, Trčič Val., Trpin Št., mladenči; grofica Attems Matilda; Kocjančič Ivanka, pos.; Urbančič Mar., učit.; Brežan Mar., Bregant M., Bregant Franca, Hvalič Neža, Klavčič Ana, Kocjančič Katar., Komavli Eliz., Kulot Marija, Moc Mar., Subasič Jožefa, Trpin Ana, gospodinje; Bandelj Marija, Bone Pavla, Brežgar Karol., Cekuta Pepica, Čubej Ana, Gomišček Lucija, Jenko Vilh., Kastelec Franca, Klavčič Ang., Klavčič Jožefa, Kocjančič Marička, Kogoj Leonora, Krašček Luc., Mikluž Ana, Mikluž Katar., Nemec Fortunata, Pavletič Kat., Perko Mar., Petejan Kat., Pinavčič Ivana, Klavčič Reza, Rusič Anica, Skočir Ern., Trpin Ana, Trpin Mar., Vogrič Matilda, dekleta; ŠtantaMar., Kastelec Olga, Delpin Anica, Juretič Urša, Lipičar Ivanka, pevke. (P. Gorica.) 133

Št. Lovrenc pri Neblem. Gergolet Andr., župnik; Verč Al., učit.; Zalatel Fr., Sfiligoj Karol., Kodermac Mih.; Marija pl. Onesti, učiteljica ročn. del; *Kocijančič Frančiška*, Mavrič Karol., Fabricijo Karol, Domenis Alojzij. (P. Kormin-Biljana.) 10

Kožbana. Golja Jož., župnik (2 izt.); Korečič Jož., organ.; Blažič Ant., župan; Toroš M., tajnik; Kamuščič J., poštar; Erzetič Jož., Erzetič Jak., Erzetič Pet., Kamuščič Mih., Kamuščič Pet., Kamuščič Andr., Erzetič Ant., Gabrijelčič Cila, Boltar Katra. (P. Kormin-Dolenje.) 15

Gradno. Žnidarčič And., vikar (2 izt.); Kristančič Jan., Sirk Miha (25), Sirk Ant., Sirk Fr., Sirk Jož., Sirk Andr., Sirk M. (55), Sirk Jan., Obljubek Fr., Simčič Janko, Kristančič Ant., Kristančič Miha, Kabaj Martin, Marinič Anton, Erzetič Jožef, Erzetič Janez, Florjančič Ant., Beč Mih., Šturm Al., Kregar Val., Drnovšček Jož., Zuljan Fr., Kodrmac Fr., Skubin Mar., Kabaj Kat., Marinič Miha, Obljubek Miha, Šturm Jož., Mišigoj Ivanica, Cartič Franca, Mišigoj Nanica. — Kormin. Skubin Karol, Mara Albina, Pahor Andrej, Baša Margarita. — Dolenje. Pavlin Ana. (P. Biljana.) 38

Število družnikov: 7 dosmrt. 621 letnih.

10. Dekanija Št. Peter.

Dekanijski poverjenik: Hvalica Anton, dekan v Št. Petru.

Št. Peter. Hvalica A., dekan; Knavs Fr., kapl.; Lovrenčič M., naduč.; Bavcon Al., učit.; Brumat P., c. k. poštar; Mervic J., Černic V., podžupana; Blažica Iv., Silič J., Paškul Avg., Mozetič P., Bizjak J., Martelanc Ivanka, Černic Fr., Fornazarič Jož., Marmolja Jož., Arčon Mar., Klančič Ant., Martelanc Iv., Martelanc Jožef, Merljak Janez, Čučat Ant., Karara Štef., Sokol Fr., Travižan Štef., Gleščič Marija, Vuga Jožefa, Silič Jak., Bufulin Ant., Merljak Ant., Kavčič Anka, Makarovič Mar., Meržek Adelinda, Krajnik Fr., Bufulin Kat., Droč Val., Bizjak Angela, Furlan Jan., Turel Marjeta, Blažica Klement., Žižmond Jož., Smet Rajmund, Sokol Jož., Černic Franca, Brajda And., Merljak Andr., Merljak Ant., Blažica Jož., Travižan Kat., Travižan Andr., Blažica Andr., Bizjak Jož., Brumat Fr., Figelj Jož., Pisk Št., Lutman Mar., Makuc Terez., Bufulin Fr., Hvalič Štef., Martelanc J., Furlan Fr., Merljak Ant., Cijan Ant., Gregorič Goth., Čargo Ant., Sokol Lud., Brajda Fr., Batistič Jan., Pavlin Al., Nemec Mar., Princič Štef., Cigoj A., Hvala Fr., Klavut Ant., Droč Franica, Kramar Mar., „Slovenska zveza", Brumat Jan., Komavli Veronika, Silič Mar., Osana Josipina, Palik Jak., Jarec Fr., Reščič Ana, Krajnik Mar., Batistič Ana, Čotič Franč., Leban Petrina, Černic Jož., Čučat Jan., Nanut Ant., Čermelj Mat., Reščič Jozefa. (P. Št. Peter pri Gorici.) 93

Vertojba. Štrekelj Edv., vikar; Jarc Jož., vikar v p.; Zorn Iv., naduč.; Fabiani Pavla, učit.; Drašček Andrej, naduč. v p.; Nemec Jož., župan; Persič Fr., obč. tajn.; Batič Antonija, gospodč.; pl. Lokateli M., Maraz Emil., gospe; Ferletič Avg., Humar And., Koglot Iv., posestn.; Bizjak Ant., Boštjančič Ant., Boštjančič Jož., Černe Ant., Černe Ivan g. V. š. 29, Černe Ivan, Čučič Iv., Cejan And., Faganelj Jož., Fornazarič Iv., Gorkič Ant., Gorkič Fr., Gorkič Jož. ml., Gorkič Jož. st., Humar Štefan, Lasič Andr., Mozetič Blaž, Nardin Vinko, Nemec Jož., Reščič Mih., Rusjan Fr., Šatej Jožef, Sigmund Andr., Simšič Ant., Soban Iv., Zavadlav Al., kmetje; Nemec Iv., Vuk Iv., cerkven.; Arčon Fr., Arčon Iv., Černe Al., Devetak Ant., Faganelj Fr., Filipič Andr., Furlan Ant., Gorkič Fr., Gorkič Jak., Gorkič Iv., Guljat Fr., Jarc Iv., Lisjak Leop., Mermolja Ang., Mermolja Jož. v Juž. Ameriki, Mermolja Iv., Nemec Ant., Nemec Fr., Nemec Jožef, Podberšič Fr., Živec Jožef, mladenči; Ferletič Iv., uč.; Cejan Avg., Cejan Jož., Soban Jož., dijaki; Cotič And.; Gleščič Julijan, mizar; Gorkič Fr., Gorkič Iv., Gorkič Drag., Filipič And.; Lasič A., oskrb.; Lenardič Jož., Marusič Avg., Pirc Št., Simšič Franc, Stobelj Blaž, Vuk Bl., Vuk Jak.; Batistič Frana, Batistič Justina, Batistič Mar., Cejan Genov., Faganelj Alojzija, Faganelj Marija, Fornazarič Ivana, Gulin Ana, Gulin Kat., Humar Kat., Kovec Al., Kragelj Fr., Lasič Mar., Lukežič Al., Markič Jož., Nanut Jož., Nemec Al., Nemec Mar., Pahor Mar, Pavlin Terez., Škarabot Ana, Turel Mar., gospodinje; Bagon Ivana, Čavdek Marija, Černe Alojz., Čučič Ivana, Faganelj Leop., Furlan Mar., Gorjup Fr., Gorkič Al., Gorkič Ana, Gorkič Ant., Gorkič Jož., Gorkič Hildeg., Gorkič Roza, Gorkič Urša, Gulin Karol., Jarc Al., Koglot Mar., Lasič Alojz., Lasič Jož. ml., Lasič Jož. st., Lasič Mar., Mozetič Ljudmila, Nemec Alojz., Nemec Jož., Nemec Uršula ml., Nemec Urša st., Pirc Ang., Saksida Fr., Živec Franca, Drole Neža, Maurič Franca, Kulot Katar., dekleta; Gorkič Jaka. (P. Št. Peter pri Gorici.) 134

Bilje. Rojec Ivan, kurat; Kuracijska knjižnica; Šolska knjižnica; Savnik Ant., ključ.; Cej Mar., učit.; Čuk Jož., Dominko Jožef, Fornazarič Ant., Frandolič Jož., Gorjan Silv., Keršovan Iv., Krpan Jan., Lukežič Ant., Mozetič Bl., Mozetič Iv., Mozetič Jož., Mozetič Peter, Savnik Ign., Batistič Ter., Čuk Kat., Cotič Jožefa, Dominko Eliz., Dominko Mar., Černic Mar., Fornazarič Ter., Eleršič Katar., Komel Jožefa, Krpan Ter., Mask Luc., Mozetič Cec., Nemec Urša, Savnik Hel., Savnik Viktorija, Silič Terez., Stepančič Mar., Saksida Anton., Sustič Judita, Valetič Kat., Černic Val., Devetak Ant., Kosta Ant., Gorjan Evg., Peric Andr., Uršič Jan., Černe Marija, Čuk Iv., Fornazarič Francka, Gorjan Just., Nemec Alojzija, Nemec Kristina, Rojec Katar., Savnik Celest., Savnik Giz., Silič Francka, Silič Ant., Soban Francka, Volk Matilda, Zajec Ter., Zorn Ivana, Stepančič Fr., Kogoj Silvij, Orel Metod, Fornazarič Justina, Pegan Emilija, Gorkič Amalija, Silič Marta. — Bukovica. Beltram Jož., Bensa Andr., Brankovič Fr., Hrovatin Fr., Keber Jož., Lipovšček Št., Lovec Jož., Stantič Ant., Gorjup Ant., Lovec Al., Stepančič Jož., Spacapan Jož., Trčon Andr., Makuc Jan., Abramič Marija (40), Abramič Marička, Cernatič Urša, Cernic Roza, Keber Alojzija, Keber Francka, Keber Ter., Mikuluš Mar., Mozetič Franč., Krpan Ter., Mrljak Mar., Nemec Mar., Nemec Jožefa, Krpan Mar., Nardin Roz., Uršič Kat., Žižmond Olga, Nardin Cecil. — Orehovlje. *Mozetič M.*, Masten Mat., Batistič Fr., Gorkič Blaž, Klančič Jan., Petrovčič Fr., Petrovčič Iv., Prinčič Avg., Silič Jož., Černic Fr., Lestan Andr., Lestan France, Lestan Jan., Silič Fr., Silič Št., Brisko Jožefa, Kogoj Mar., Komel Filipa, Leon Kat., Lestan Alojz., Perčič Frančiška, Petrovčič Mar., Silič Avguština, Ušaj Amal., Ušaj Ivana, Žigon Ter., Sever Janez, Soler Oton, Abramič Marija, Petrovčič Franč. (P. Miren.) 129

Renče. Pavletič Jož., župn.; Bajc Ant., naducit.; Vergna Ida, Schaup Ern., učiteljici; Mozetič Otil., posestnica; Lašič Alojz, pos.; Merljak Andr., Stepančič Fr., Rusjan Jož., Vižintin Ant., zid. mojstri; Žnidarčič Viktor, obč. tajn.; Tribušon Ida, Ljudska šola, Pahor Jan., Hebat Ern., Pregel Fr., Krpan Franč., Lukežič Jakob, Žigon Jožef, Brankovič Ter., Mozetič Andr., Arčon Mih., Gregorič Vinc., Cotič Alojz., Merljak Anton, Arčon Oskar, Stepančič Mar., Merljak Franč., Žnidarčič Jož., Vodopivec Janez, Stepančič Janez, Stepančič Jožefa, Rusjan Karol., Gorjan Ant., Rijavic Alojz, Krpan Jan., Lukežič Jak., Bratkovič Jož., Primožič Ant., Arčon Fr., Arčon Karol, Žigon Fr., Uršič Jož., Zajec Jožefa, Lukežič Jož., Primožič Jož., Žigon Franč., Rusjan Mar., Arčon Mar., Arčon Jan., Pregelj Jož., Batistič Jan., Mozetič Ivana, Mozetič Andr., Vodopivec Josip., Mozetič Jož., Pregelj Fr., Arčon Alojz., Arčon Urša, Lukežič Mar., Vičič Jož., Zajec Just., Pahor Flora, Arčon Ana, Lukežič Josip. (P. Renče.) 65

Prvačina. Poljšak Jožef, župnik; Bevk Bl., kaplan; Orel Jož., naducit.; Mozetič Alojz., učit.; Furlani Ant., Kozem Ant., ključarja; Gregorič Fr., c. k. poštar; Batič J., Bavcon Jan., Bavcon Jos., Besednjak Ant., Cotič Al., Faganelj Jan., Furlan And., Furlan Ant., Furlani Jak., kovač; Furlan Jurij, velepos.; Furlan Karol., Gregorič Alojzij, Gregorič Fr., Gregorič Jan., Gregorič Jožefa; Gregorič Jos., potar; Gregorič Jos. (58), Gregorič Jos. (107), Gregorič Ant., Gregorič Vinko, Gulič Mar., Janžič Vinc., Kadunec Mar., Krpan Avg., Leban Peter, Leban Urš.; Mozetič Karol, opekar; Pahor Andr., Mervič A., Sulič Emilija, Sulič Mat., Semolje Jos., Sinigoj Andr., Semolje Jan., Šušmelj Jos., Šušmelj Pavel, Zoren Josip, Zoren Jan., Zoren Jak., Zoren Neža, Zoren Franč., Koc Jos., Vodopivec Jos., Tušar Anton, Zoren Ant., Gregorič Jos. (15), Sever Andr., Krekič Ant., Sulič Fr. (60), Hrovatin Vincencija, Zoren Evgen, Ušaj Fr., Gregorič Josip, Saksida Jos., Poljšak Viktorija. — Žalošče in Saksid. Dr. Ferdo Rojec; Budin Iv., podžup.; Budihnja Alojzija, Kralj Štefan, Kralj Jožefa (227), Lisjak Jan., Baša Fr., Rojec Jos. (258); Saksida Jos., orgl.; Lisjak Mar., trg.; Saksida Ter. (253), Vodopivec Alojz. (265), Rojec Fr., cerk.; Saksida Fr.; Gregorič Vladimir, dijak. (P. Dornberg.) 77

Gradišče. Gregorčič Sim., vikarij; Keršovan Ivan, Bralno društvo; Tominc Olga, Vodopivec Ant., Peric Alojz. (63), Keršovan Marija (26), Kobal Jož., Žnidarčič Rudolf, Keršovan Peter, Štubelj Ant., Saksida Iv., Volk Ernest, Štepančič And., Duršot Iv., Keršovan Matilda, Žorž Fr., Peric Alojzija (69), Šola na Gradišču, Skomina Jan., Keršovan Vinko, Lukežič Fr., Corn Marija (6), Volk Silvester, Volk Jož. (7), Volk Jož. (99), Keršovan Kat. (111), Keršovan Veron., Vodopivec Miha, Saksida Miha (14), Volk Gašper, Leban Vincenc, Černe Andr., Lukežič And., Keršovan Val., Volk And. (54), Saksida Jožef. (P. Renče.) 37

Vogersko. Berlot Ant., župnik; Žižmond Ant., org.; Žižmond Jan., Žižmond Mar., Gregorič Jož., Gregorič Ant., Gregorič Mar., Pevsko društvo, Žižmond Jožefa, Nardin Matilda, Petrovčič Jožef, Furlan Jož., Žižmond Magd., Kervin Jož., Nardin Antonija, Marvin Andr., Petrovčič Ivan, Žižmond Fr., Furlani Ivan, Beltran Karol., Žižmond Fr., Gregorič Kat., Gorjan Mar., Gorjan Ter., Žižmond Pet.,

Martelanec Ant., Nardin Ivan, Žižmond Ant., Marvin Anton, Bele Ivan, Zorn Karol, Pahor Jož., Fornazarič Anton, Fornazarič Pet., Gregorič Fr., Marvin Jož., Beltran Andr., Berlot Kat., Sedevčič Olga, Jarec Kat., Jarec Ivan, Lukežič Roz., Marvin Kat., Marvin Marija, Marvin Fr., Leban Jak., Pavšič Ant., Petrovčič Mar., Žižmond Mar., Nardin Ivana, Gorjan Urša, Fornazarič And.; Rubbia Marija, gospa; Beltran Mar., Gorjan Jak., Mervič Ant. (P. Št. Peter pri Gorici.) 56

Miren. Pavletič Gotard, župnik; Pelicon Iv., kaplan; Vodopivec Ferd., naduč.; Pavletič Iv., obč. tajnik; Beltram Kazimir, c. k. poštar; Beltram Ivan, Benulič Jak., Boškin Jož., Bril Mihael, Brumat Dom., Budin Ant., Budin Karol, Batistič And., Cijan Ant., Černic Fr., Faganeli Ivan, Faganeli Mih., Florenin Fr., Florenin Jož., Ferfolja Peter, Frletič Ern., Godnič Fr., Grilj Jožef, Groser Franc, Kampijut Val., Katol. delavsko društvo; Klančič Alojz., Klančič Ivan, Kolavčič Ant., Kolavčič Fr., Kolunjati Alb., Košič Fr., Kumar Ant., Krpan Vinc., Lipovž Ferd., Lužnik Štefan, Marušič Andr., Marušič Ant., Marušič Ant., Marušič Jož., Marušič Mat., Mozetič Ant., Mozetič Jak., Mozetič Mihael, Pahor Jož., Pavletič Ant., Pavlin Ant., Pelicon Fr. in Leop., Pelicon Jan., Pelikan Alojz, Pelikan Vinc., Pipan V., Povodnik Jož., Reščič Anton, Reščič Fil., Rusijan Ambrož, Simčič Jož., Štanta Al., Štanta Ant., Štanta Jan., Štanta Jožef, Tomšič Fr., Vuk Ant., Žigon Avg., Beltram Alojzija, Beltram Jožefa, Drufovka Karol., Faganeli Alojz., Faganeli Josipina, Fratnik Ver., Ferletič Cec.; Gulin Alojz., podučiteljica; Jug Josipina, učit.; Kokelj Mar., Komel Ter., Leštan Ana, Leštan Franč., Leštan Franč., Leštan Mar., Lokar Kristina, Marmolja Karol., Marušič Mar., Mozetič Evgen., Mozetič Leopold., Nemic Ivana, Nemic Ter., Pahor Franč., Pavletič Justina, Pojavnik Josip., Saksida Josip., Setničar Neža, Silič Josip., Šinigoj Cec., Šinigoj Olga, Šuligoj Mar., Špacapan Kat., Škorjanec Ivana, Tribušon Franč., Urdih Julija. — Rupa. Batistič Miha, Butkovič Ciril, Cotič Jož., Frandolič Andr., Jakelj Jož., Jakil Fr., Kokelj J., Košič Jož., Ožbot Jan., Pavletič Mart., Povodnik Andrej, Povodnik Jernej, Tomšič David in Ladisl., Vižintin Miha, Cijak Josip., Grilj Mar., Jakelj Nat. — Peč. Batistič Anton, Batistič Jož., Cijan Ant., Kovic Andr., Kovic And., Malič Jak., Malič Jož., Malič Mat., Malič Val., Petejan Fr., Bobik Ivana, Cotič Cec., Cotič Mar., Cotič Ter., Čevdek Ter., Petejan Mar. (P. Miren.) 132

Sovodnje. *Jug Anton*, vikar (2 izt.); Benko Ivan, naducit.; Komac Karola, učitelj.; Bačer Mar., Batistič Urša, Bratuž Marija, Butkovič Katarina, Butkovič Karolina, Butkovič Urša, Cijan Janez, Cijan Val., Cotič Al., Cotič Ana, Cotič Kat., Cotič Mar., Cotič Mih., Cotič Št., Češčut Franč., Češčut Franč., Češčut Jan., Češčut Katar, Češčut Franč., Češčut Mar., Černic Kat., Danijelič Ana, Devetak Andr., Devetak Ant., Devetak Jož., Devetak Josip., Devetak Ter., Devetak Urša, Florenin Mar., Gruden Urban, Gulin Kat., Hmeljak Franca, Humar Kat., Kapelan Polda, Kovic Mar., Kuzmin Ant., Lukežič Jak., Lukman Kat., Lukman Mar., Moltrel Marija, Moškat Jera, Mozetič Franca, Mozetič Urša, Pelicon Fr., Pelicon Fr., Pernarčič Mar., Petejan Ant., Petejan Jožefa, Petejan Kat., Petejan Mar., Placer Kat., Rojec Fr., Tomšič Ana, Tomšič Fr., Tomšič Fr., Tomšič Jan., Tomšič Josip., Tomšič Kat., Tomšič Kat., Tomšič Kat., Tomšič Mar., Tomšič Mar., Tomšič Mar., Tomšič Terez., Tomšič Urša, Vižintin Franca, Vižintin Marija, Vižintin Urša, Vižintin Urša, Vižintin Željko, Vuk Helena, Zavadlav Ant., Cotič Ant., Kodermac Mar. (P. Rubije.) 78

Število družnikov: 2 dosmrt. 799 letnih.

11. Dekanija Tomin.

Dekanijski poverjenik: Kragelj Jožef, dekan v Tominu.

Tomin. Kragelj Jož., dekan; Cigoj Jož., kaplan; Pencin K., zlatomašnik; grof Marenzi Mirosl., c. k. okr. glavar; Marušič Valent., c. kr. davč. nadzornik; Lill Alfred pl. Lilienbach; baron Baum Hubert; Milovčič J., c. kr. dež. sodn. svètn.; Laneve Ant., c. kr. sodn. pristav; Berlot A., Carli Jož., Kraševec Jož., c. k. sodn. kancelisti; dr. Triller K., odvetnik; Kerševani R., c. kr. davč. kontrolor; Kavčič Fr., c. kr. davč. prist.; dr. pl. Premerstein Jan., c. kr. not.; Širca Iv., naducit.; Vertovec Andr., Gruntar Drag., učit.; Jug Amal., učiteljica; Národna čitalnica, Farna knjižnica, Jetnišnica c. k. sodišča, Bizjak Ant., Battigelli Jož., Benedejčič Ant., Bravničar J., Gabersček Julij, Gabersček Vladim., Gatej Fr., Ilinčič Fr., Grandenti Fr., Janež Fr., Krivec Iv., Leban Jan. (97), Kenda Matevž, Klemente Mat., Leban Jan. (126), Premerstein Robert, Rovšček Jož., Rutar Andr., Skočir Vikt., Sovdat Val., Vyzovrek Iv., Vogrič Al., Zarli Jan., Devetak Jož., Gabersček Oskar, župan; Golja Roman, Prezelj Fr., Prezelj Kar., Strukelj Mih., pl. Ziernfeld Henr., Rejic Ivan, Bravničar Marija, Čufer Ida, Carli Emilija, Gabrijelčič Emilija, Gabersček Katar., Hrast Eliza, Kragelj Mar., Kaus Avgusta, Klinkon Jožefa, Kragelj Alojz., Kavčič Jožefa, Kopač Mar., Kavčič Mar., Lavrač Mar., Leban Jožefa, Leban Marjeta, Leban Mar., Obleščak Mar., Milotič Roza, Palisca Mar., Palisca Roz., Preželj Mar., Sfiligoj Ana, Slejko Metodija, Polenčič Antonija, Šorli Neža, Obleščak Frančiška, Vogrič Mar., Vogrič Jožefa, Leban Sofija, Kavčič Mar., Melinec Mar., Padolini Katar., Fili Mar., Devetak Ilka, Klinkon Franc, *Kavčič Mar.*, Leban Marija, Jug Janez, Gregorčič Mar., Sivec Ana, Rokod. bralno društvo, Jež Justina. — Zatomin. Bajt Ivan, Benedejčič Jož., Benedejčič Val., Brežan Miha, Čujec Iv., Janež Ivan, Jermól Jož., Jermól Jak., Jermól Gašp., Ilinčič Matija, Gabersček Jan., Klinkon Jož., Kragelj Andr., Kragelj Janez, Kutin Mih. (8), Kutin Mih. (30), Leban Andr., Monfreda Jož., Perdih Andr., Leban Jož., Lipušček Jož., Rutar Bl., Rutar Iv., Skočir Mih., Janež Apolon., Gaberšćik Ter., Jermól Ana, Gregorčič Mar., Zalašček Mar. — Lubinj. Bravničar Franc, Kavčič Blaž, Kavčič Iv. (18), Kavčič Iv. (32), Kavčič Iv. (38), Kavčič Iv. (48), Kavčič Jakob, Kavčič Miha, Kavčič Anton, Kavčič Luka, Monfreda Andrej, Podbersček Andrej, Kragelj Ant., Pipa Janez, Rutar Jan., Beguš Marija, Drekonja Ana, Kavčič Ana, Kavčič Ana, Kavčič Alojzija, Kavčič Marijana, Košuta Mar., Kranjc Mar., Kranjc Marij., Kavčič Roz., Pipa Mar., Rutar Mar., Kavčič Janez. — Čadra. Jarec Mat., Brežan Andr., Rutar Andr., Rutar Ivan (19), Rutar Ivan (40), Gaberšćik Marij. — Polubinj. Kavčič Andr., Kavčič Jak., Kavčič Jož., Kozorog Matevž, Kragelj Ant., Kuk Miha, Kenda Matija, Kramar Miha, Kuk Valent., Leban Blaž, Leban Jožef, Lužnik Iv., Lužnik M., Monfreda Ant., Monfreda Ivan (3), Monfreda Ivan (58), Rejec Andr., Sovdat Blaž., Taljat Ant., Testen Mat., Zalašček Jož., Kavčič Iv., Gaberšćik Ana, Janež Apol., Kavčič Mar., Kavčič Ter., Kavčič Neža, Leban Ana, Leban Neža (14), Klinkon Mar., Leban Jožefa, Leban Ter., Leban Neža (53), Kenda Mar., Podbersček Marija, Rejic Marija, Rutar Jožefa, Savli Mar. — Prapotno. Leban Andr., Sovdat Štef., Rejic Terezija. — Žabiče. Brežan Gašp., Kavčič Janez, Kavčič Valentin, Klinkon Jožef, Leban Andr. (9), Leban Andr. (25), Leban Pet., Rutar Tomaž, Rutar Jak., Sovdat Franc, Savli Janez, Jan Neža, Kragelj Ana, Janež Marija, Leban Marijana, Leban Marija, Leban Neža, Lužnik Marija, Kavčič Katar., Rutar Ana, Rutar Mar. (15), Rutar Mar. (18), Sovdat Ana. — Dolje. Bajt Jan., Čujec Andr., Dobravec Val., Gabersček Andr., Ilinčič Anton, Ilinčič Andr., Kacafura Jožef, Klobučar Ant., Kutin Matija, Melinec Andr., Sivec Andr., Dobravec Marija, Čujec Ana, Čujec Katarina, Leban Jožefa, Zalašček Mar. — Gabrije. Brežan Jak., Gabersček Ant., Gabersček Iv., Leban Jož., Skočir Jož., Tuta Miha, Bizjak Terezija, Gabersček Marijana, Kenda Katarina, Leban Marija (8), Leban Terez., Leban Mar., Melinec Mar. — Volarje. Četrtič Miha, Jarec Andrej, Golja Jakob, Kavčič Miha, Leban Miha, Leban Janez, Sivec Jož., Sturm Jakob, Rejec Simon, Tisovec Jož., Četrtič Marija, Brežan Uršula, Kutin Katarina, Kutin Mar., Kanalec Neža, Rejec Mar., Sturm Apol., Sovdat Andr. — Selišče. Leban Anton, Fon Marija, Kanalec Terezija. (P. Tomin.) 274

Nemški Rut. Lazar Ant., župnik; Sivec Iv., učitelj; Brovč Mart., Koder Ant., Kos Al., Rutar Jož., Maver Mart., Ferjanc Jož., Kos Marijana, Ferjanc Ter., Kos Simon, Loncner Jak., Ortar Jož., Beguš Mart., Rutar Ter., Klobučar Mar., Klobučar Franca, Mežnar Marj., Kemperle Jož., Kos Iv., Wolf Krist., Stendler Mar., Mežnar Jak., Čufer Jan., Bizalj Marija, Drole Gašp., Drole Terezija, Bizalj Ivana, Kemperle Miha, Brovč Jan., Ferjanc Luka. (P. Tomin-Grahovo.) 31

Sv. Lucija. Fabijan Jožef, župnik; Gerželj Iv., naducitelj; Gerželj Ljudmila, učit.; Farna knjižnica; Leban Peter-Pavel; Vuga A., župan; Bavčer Jož., Kafol Iv., Krajnik Jož., Kenda Jož., Kovačič Jož., Srzenta Ant., Kragelj Jož., Kovačič Avg., Lipovšček Jan., Munih Jan., Bizalj Mat., Manfreda Andr., Munih Jož., Kavčič Tom., Kenda Gašp., Rušič Gašp., Kragelj Jan., Leban Val., Velikonja Andr., Šavli Jož., Mikuž Anton; Kovačič Fr., mež.; Kragelj Andr., Štrukelj Val., Murovec Mat., Kovačič Tom., Viduč Jož., Kragelj Jož., gospodarji; Velikonja Luc., Kenda Marij., Krajnik Kat., Golja Ter., Kenda T., Fortunat N., Krivec Kat., Kragelj Neža, Rutar Katar., gospodinje; Skrt Ivan, Štrukelj Fr., Velikonja Ant., Fratnik Jan., Zlatoper Fr., Kovačič Pet., Cvetrežnik Pet., Velikonja Jož., Krivec Jakob, Kragelj Ivan, Skrt Iv., Kragelj Jožef, mladeniči; Taljat Jan., Leban Jan., Sepič Jan., Pregelj Jož., gospodarji; Kovačič Avrelija, Kragelj Mar., Manfreda Neža, Kovačič Marijana, Mikuž Jožefa, Miklavčič Tereza, Kenda Ter., Krivec Mar., Božič Antonija, Kragelj Ter., Taljat Avg., Rovšček Apol., Šavli Mar., Kos Katar., Čarga Elizab., Bizalj Apol., Kragelj Mar., Jarec Jožefa, Kovačič Ivana, Taljat Kat., Jermol Mar., Taljat Ivana, mladenke; Manfreda Karol, Manfreda Fr., Rutar Iv., Rutar Jožef, Fon Ant., Breščak Mat., Kragelj Gašp., pevci; Krajnik Marija, Kovačič Jožefa. (P. Sv. Lucija pri Tominu.) 90

Volče. Lužnik Fr., župnik; Stibilj Kristjan, duh. pomočnik; *Kenda Matija*, učitelj; Miklavič Janez, c. kr. poštar; Hvala Karol, organist; Urbančič Andrej, preds. šol. sv.; Fortunat Jožef, ključar; Stres Fr., učiteljica; Gabersček Tomaž, Badalič Jožef, Miklavič Fr., Duša Peter, Fon Jak., Bukovec Štef., Majnik Anton, Kuščer Jožef, Benedejčič Fr., Fon Andr., Velikonja Amal., Lazar Mar., Lužnik Mar., *Kenda Mar.*, Kragelj Mar., Maligoj Mar., Rutar Mar., Pitamic Kat., Fon Apol., Duša Ivana, Trinko Kat., Jug Mar., Kuščer J., Zavrtanik Jak., Hvala Mar., Andrejčič Mar., Rutar Katarina, Pitamic Franc, Drachsler Julija, Čargo Jož., Pitamic Fr., Jug Jan., Pertot Liza, Kofol Fr., Rutar Mar., Kragelj Peter, Zorzut Jož., Manfreda Jožefa, Rutar Iv., Cimprič Mar., Podreka Karol, Modravčič Justina, Konec Ant., Leban Bl., Kragelj Jož., Pitamic Stefanija, Gabersček Valent., Pitamic Fr., Pitamic Jož., Bernik Franc. — Čiginj. Hrast Ant., Fortunat Fr., Jug Bl., Štrukelj Miha, Jug Fr., Gabršček Katarina,

Duša Marija, Kragelj Marija, Jug Jož., Rutar Neža, Golja Katarina, Jermolj Iv., Velikonja Helena, Jug Jan., Jug Ant. — Kozaršče. Fortunat Matevž, Fortunat Tomaž, Uršič Jožef, Velikonja Andrej, Fortunat Andr., Munih Gašp., Rutar Ant., Štrukelj Andr., Fon Fr., Valentinčič Al., Rušič Jož., Bratuž Jožefa, Barbič Marija, Smrekar Jož., Fon Ana, Munih Mar., Valentinčič Jan., Rušič Jan., Fon Mar., Lužnik Mar., Lužnik Ant., Jug Jan., Lužnik Fr., Uršič Mar., Kutin Lucija, Golja Ana, Benedejčič Alojzija. — Sela. Kenda Fr., Uršič Ludovik, Šturm Jožefa, Munih Marija, Strgar Marija, Jug Terezija, Bremec Kat., Valentinčič Fr., Munih Mar., Kenda Jožefa, Kofol Mar., Manfreda Janez, Leban Ivan, Kovačič Jož., Jug Andrej. — Ruti. Strgar Ant., Jug Ant., Kragelj Jož., Strgar Mar., Jug Ant., Strgar Fr., Kenda Jak., Jug Matevž, Strgar Anton, Kragelj Katar., Čančar Ant., Mulič Lenart, Jug Mar., Jug Blaž. (P. Volče.) 129

Kamno. Vuga Janez, vikarij; Ivančič Jož., učitelj; Gaberšček Mat., Maligoj Janez, Kanalec Jernej, Uršič Andrej, Kragelj Janez, Smrekar Miha, Gregorčič Jož., Fon Sim., Šturm Jak., Berginec A., Smrekar Janez, Berginec Ivan, Maligoj Andrej, Sovdat Jan., Koren Andrej, Ivančič Ant., Fortunat Ant., Ivančič Alojz., Maligoj Jakob, Smrekar Jožef, Kofol Jožef, Bajt Ivan, Pitamic Fr., Ivančič Janez, Kofol Janez, Fon Andr., Leban Mar., Bajt Justina, Gabršček Ter., Ivančič Mar., Fon Ter., Smrekar Mar., Golja Mar., Gabršček Mar., Skočir Jož., Maligoj Urša, Cimprič Mar. (P. Tomin-Kamno.) 39

Roče. Kocijančič Mikl., župnik; Krivec Jos., org.; Hvala Matija, Lapanja Bl., Rejic Andr., trgovci; Krivec Ant., Rejic Ant., Stražišar Andr., Murovec Kat., Obrekar Jera, Šauli Jan., Mrak Ana, Bajt Ant., Šuligoj Mar., Trušnovec Ana, Markel Jos., Rijavec Luc., Rejic Marij., Hvala Ant., Lukman Jan., Kovačič Kat., Kuštrin Mar., Lipovšček Mar., Carli Alojz., Mrak Marijana, Šuligoj Neža, Kosmač Fr., Kofol K., Pravica Andr., Fratnik Anton, Humar Anton. (P. Dol. Tribuša pri Tominu.) 31

Ponikve. Shejbal Jož., vikar; Lapanja Jan., dež. poslanec; Muznik Fr., učit.; Lapanja Jan., župan; Lapanja Jožef, org.; Špik Jak., Krajnc Fr., Štrukelj Fr., Firbar J., Golja Ign., Hvala Miha, Hvala Ign., Hvala Mohor, Laharnar Neža, Laharnar Terez., Hvala Pepika, Krivec Pepca, Krajnc M. (P. Dol. Tribuše pri Tominu.) 18

Št. Vidska gora. Valentinčič Ign., župnik; Uršič V., učit.; Červ Jak., župan; Feltrin Jak., Laharnar T., cerkv. ključ.; Lapanja Fr., cerkv.; Laharnar Ivan, org.; Božič Mohor, Červ Andrej, Drole Jurij, Gruden Mih., Hvala Jak., Hvala Fr., Ozebek Jak., Ozebek Mat., Ozebek Matija, Ozebek Jernej, Pirih Jož., Pirih Mat., Rijavec Vid, Pirih Jakob, Vogrič Ivan, možje; Božič Iv., bukvovez; Feltrin Fr., Feltrin Št., krojača; Božič Fr., Božič Jož., Fratnik Fr., Koren Fr., Leban Jožef, Leban Fr., Kobal Andrej, Laharnar Tomaž, Lipušček Dominik, Lukman Peter, Makuc Jožef, *Makuc Jož.*, Ozebek Ivan, Respet Ant., Pervanje Andrej, Pervanje Ivan, Pirih Andrej, Troha Matevž, Tušar Mart., fantje; Božič Jožefa, Božič Mar., Červ Marij., Červ Marij., Čufar Terez., Čufar Marij., Grahelj Jera, Kobal Neža, Kobal Lucija, Kranjec Terez., Krivec Roz., Kuštrin Kat., Klemenčič Mar., Laharnar Marijana, Laharnar Mar., Leban Mar., Makuc Jera, Makuc Kat., Matuc Ter., Palmin Roz., Pirih Mar., Pirih Marijana, Pervanje Marija, Šuligoj Amal., Šuligoj Katar., Šuligoj Krescencija, Velikonja Mar., Velikonja Marijana, Vogrič Neža, Trušnovec Amal., *Kikelj Ter.*, Makuc Jožef. (P. Slap.) 76

Idrija pri Bači. Pervanje Mart., žup.; Kovačič Iv., Kovačič Jan., *Leban Andr.*, Piculin Andr., Bavdaž Jož., Kovačič Andr., Leban Jož., Kogoj Pet., Balog Bl., Čarga Tom., Kovačič Venc., Leban Jož., Kovačič Mar., Wolf Mar., Kovačič Mar., Kragelj Marija, Leban Liza, Čarga Gabrijel, Palmin Katar. (P. Sv. Lucija pri Tominu.) 20

Pečine. Němec Bogom., vikar; Kofol Tone, ključar; Lipuščik Jan., orgljar; Hvala Ant., Klemenčič Jurij, Jeklin Fr., Klemenčič Jan., Krivic Jan., Kuštrin Miha, Laharner Fr., Lapanja Andr., Lapanje Ant., Mrak Jan., Mrak Miha, Pirih Fr., Laharnar Miha, mizar; Bičič Ant., Jeklin Fr., Jeklin Jernej, Gatej Stanisl., Mrak Minca, Mrak Jožefa, Němec Růžena, Pisk Ter., Kofol Mar., Troha Jan. (P. Slap ob Idriji.) 26

Obloke. Uršič Andr. Ant., vikar; Čelik Lucija, Mavri Jož., Mavrer Ivan, Debeljak Katar., Drole Jerca, Kemperle Simon, Lenar Franca, Čufer Jan., Cvek Jan., Drole Jan., Mavrič Jan., Drole Jož., Brelih Katarina, Zgaga Mica, Čufer Miha, Červ Val., Golob Jožef, Debeljak Jan., Trpin Alojzija, Mavrer Neža. (P. Tomin-Grahovo.) 21

Podmelec. Primšar Josip, župnik; Mahnič Rud., c. kr. inž.; Hrast Ivan, nadučitelj; Krajnik Franja, nadučiteljica; Ljudska šola, Kokošar P., c. kr. poštar; Bizjak J., veleposest.; Golja Miha, cerkv.; Kuštrin Ivan, Božič Štef., barvar; Kogoj Martin, Kokošar Andrej, Leban Andr., Lapajne Ivana, Bizjak Antonija, Seljak Mihela, Kogoj Ivan, Šorli Jak. z ženo, Kovačič Jos., Šorli Franjo, Laharnar Jak., Kafol Iv., Pervanja Ivan, Smrekar Jožefa, Klinkon Mar., Kos Marij., Šorli Ant., Rutar Iv., Humar Mart., Leban Ivan, Bremec Matilda, Smrekar Marij., Golja Iv., Kustrin Jakob z ženo, Podoreh Marija, Močnik Jožefa, Cvek Jožefa, Humar Janez, Kenda Marija z druž., Hvala Mar., Blažetič Roz., Šterlink Marij., Laharnar Mar., Kragelj Tom., Laharnar Neža, Kos Marija z druž., Pervanja Matija z druž., Dobravec A. z druž., Kenda Roz., Šorli Mar., Mrak Iv., Kogoj Jak., Hvala Franjo, Šorli Ant., Drekonja Ivan, Šorli Zofija, Kogoj Neža, Drekonja Jernej z druž., Kos Jožef, Pirih Alojzija, Kramar Valent., Kenda Iv., Kobal Jan., Cvek Anton, Kos Andrej, Kenda Katarina, Kuštrin Jož., Brežan Mar., Seljak Franjo, Kuštrin Marijana, Božič Franja, Drole Ivan, Šorli Jožef, Humar Lucija, Šorli Martin, Kafol Cecilija, Kuk Fr., Hvala Neža, Bremec Mar., Murovec Jož., Kragelj Alojzija, Makuc Marijana, *Bratuž Mar.*, Božič Peter, Rejc Matevž, Drole Miha, Dobravec Jak., Kenda Ivan, Lapanje Fr., Šturm Ivan, Podoreh Jož., Šorli Neža, Jermolj Mar., Borovničar Jož., Dobravec J., Debeljak Kat., Monfreda Jož., Golja Jak., Pirih Ter., Beguž Jož., Dobravec Štef., Dobravec Ivan, Kenda And. z druž., Kmetiška čitalnica; Politično društvo „Zavednost"; Primšar Matilda. (P. Podmelec.) 106

Grahovo. Červ Fr., vikar; Golja Fr., c. k. pošt.; Kasča Fr., učit.; Burgar Mart., obč. tajn.; Močnik Jož., veleposest.; Murovec And., trg.; Brovč Mat., Ortar Jož., Kokošar Fr., Cvek J., Škvarč Pet., možje; Šorli Iv. z druž.; Šorli Pet., org.; Šorli And., Humar Fr., Lisjak Fr., Kobal Mar., Florijančič Marij., Kogoj Marij., Šorli Ana, Brišar Marij., Brovč Marij., žene; Šorli Kat., Brišar Ter. (P. Tomin-Grahovo.) 24

Podbrdo. Zarli Ant., župnik; Torkar J., c. k. pošt.; Munih Jož., Beguš Lovr., Koder Fr., Torkar Ant., Štravs And., Dakskobler Jurij, Čufar Ant., Žnidar Štefan, Kos France, Zgaga Tom., Mlakar And., posestniki; Drole Kat., Valentinčič Mar., Kusterle Mar., Mlakar Katar., Čufar Jožefa, Munih Roz., Valentinčič Ana, Štravs Mar., Valentinčič Kat., Šorli Ana, Drole Alojzija, Beguš Ana. (P. Tomin-Grahovo.) 25

Stržišče. Remec Jan., vikar; Bizjak Len., Kikelj Marij., Kikelj Kat., Panjter K., Kleč Mih., Munih Luka, Dakskobler Mar., Wolf Mar., Kikelj Ant., Kogoj Terez., Žefran Ter., Panjter Boštj., Torkar Alojz., Štendler Len., Terpin Greg., Bizjak Fr. (P. Tomin-Grahovo.) 17

Dol. Tribuša. Kadenaro Jožef, kurat; Ozebek Boštj., pošt.; Franjka Ant., Kofol Andr., Pajer Blaž, Trušnovec Jož., Gruden Iv., Rejec Ivan, Jan Mat., Jan Jožef, Tušar Mat., Kofol Peter, Krivec Mat., Lapanja Iv., Lapanja Iv., Pavšler Iv., Kobal Štef., Tušar Ign., Sova Štef., Lipušček Aloj., Rijavec Iv., Trušnovec Peter, Mrak Fr., Lipušček Terez., Gruden Marij., Munih Katar., Sedej Marij., Povšič Mar., Jan Nanca, Jan Franč., Mrak Terez., Klemenčič Ant. (P. Dol. Tribuša pri Tominu.) 32

Libušnje. Jarec Iv., kurat; Uršič Franc, učitelj; *Sivec Ant.* (11), *Sivec Ant.* (14), *Sokol Iv.*, Družba deklet; Gregorčič Andrej, Ivančič Mar., Kranjec Tom., Sivec Andrej, Sivec Ter., Skočir Ivan, Smrekar Ant., Sokol Iv. (3), Šturem Iv. — Krn. Gregorčič Jak. (8), Gregorčič Jak. (10), Gregorčič Jak. (21), Gregorčič Jak. (22), *Gregorčič Jož.*, Kutin Ant., Gregorčič Mat., Medved Ant., Medved Jak., Medved Mat., Rutar Ant., Rutar Jož. (3), Rutar Jož. (17), Rutar Mat., Rutar L., Rutar Sim., Sivec Ant., Sivec J. (11), Sivec J. (12), Sivec J. (20), Savli Kat. — Vrsno. Berginec Iv., Bric Kat., Fon Mar., Gregorčič Ant. (18), Gregorčič Fr., Gregorčič Jan., Gregorčič Jern., Gregorčič Ign., Gabršček Kat., Kutin Fr., Kutin Miha, Leban Marija, Perdih Kat., Pipa Mar. (26), Podbršček Dom., Sivec Jož., Sivec Šim., Sivec Tom., Skočir Ant., Skočir Fr., Skočir Jožefa (46), Skočir Jožefa (21), Skočir L., Skočir Marij., Skočir Terez., Skubin Mar., Savli Miha. — Smast. Bajt Ana, Faletič Jan. (34), Faletič Jan. (37), Fon Andr., Fon Ant., Fon Jož., Fon Mar. (11), Fon Mar. (28), *Fon Mar.*, *Fon Mohor*, Gabršček Jož., Gabršček Štef., Golja Mohor, Ivančič Andr., Kurinčič Mar. (38), Kurinčič Mar. (40), Kutin Matija, Rutar Jožef, Sivec Jan., Skočir Jan., Smrekar Mar., Sokol Ant., Sokol Kat. (26), Sovdat Fr., Sovdat Mar. (1), Šturm Angela, Volarič Anton, Sovdat Mar. — Selce. Bajt Ant., Gabršček Andr., Gabršček Fr., Ivančič Terez., Šturm Jakob, Šturm Jan. (4), Šturm Jan. (9), Šturm Jožef. — Ladra. Berginec Jan., Fon Matija, Fon Jožefa, Gomilšček Jož., Kranjec Ana, Mikluž Andr., Sivec Ant., Savli Filomena, Savli Mar., Sovdat Anton, Sturm Marjeta, Uršič France, Uršič Jan. (36), Uršič Jan. (34). (P. Kobarid.) 113

Dreženca. Kalin Jož., kurat; *Bizjak Tom.*, *Rakušček Mar.*, *Bizjak Urša*, *Skubin Urša*, *Uršič Kat.*, *Kanavc Mar.*, *Bizjak Neža*, *Lišter Kat.*, *Bric Neža;* Vuga Vikt., učitelj; Kanavc Ant., župan; Gomilšček Frančiška, Ivančič Andr., Volarič Ant., podžupan; Skubin Mat., Rakušček Andr., Kanavc Franč., Ivančič Ant., obč. svetovalci; Kurinčič Jožef, Koren Ivan, cerkv. ključarja; Kranjc Tomaž, cerkv.; Koren Jan., Rakušček Jan., Koren Jožef, Gorenšček Tomaž, Ivančič Mat., Koren Ant., Kanavc Jak., Krajnc Bl., Medved Mat., Fon Jan., Ivančič Ant., Kokošin Tom., Pavlin Bl., Pavlin Andr., Berginc Franč., Rakušček Andr., Bizjak Jan., Koren Luk., Ivančič Jan., Uršič Sim., Groser Ant., Groser Ant., Rakušček Mat., Koren Jan., Kanavc Jak., možje; Linga Mat., Medved Sim., Kanavc Jern., Lišter Sim., Koren Simon, Berginc Matija, Berginc Jušt, Uršič Andrej, Kutin Matija, Gregorčič Simon, fantje; Gregorčič Mar., Koren Lucija, Žagar Mar., Uršič Urša, Maganja Mar., Koren Marija, Berginc Katar., Rakušček Neža, Rakušček Marija, Žagar Kat., Kokošin Terez., žene; Gregorčič Marija, Medved Mar., Medved Marija, Kanavec Neža, Kokošin Ana, Koren Mar., Koren Terezija, dekleta; Rakušček Štefan, Koren Mar., Rutar Ant., Bric Franč., cerkv. strežnika; Uršič Mat., Ivančič Ter. (P. Kobarid.) 81

Število družnikov: 22 dosmrt. 1131 letnih.

12. Razne druge dekanije.

Tržič. Birsa Fil., Fornazarič Iv., Eiletz Ivan, Peric Elizabeta. (P. Tržič.) 4

Gradiška. Tomsig Fr., kazn. kurat; Glavač Jož., kazn. učit.; Šinek Rajko, c. k. davk.; Rahulin Jan., kazn. čuvaj v p.; Erjavec A., Furlan Ant., Zavnik Greg., kazn. čuvaji; Vizintin Ter., posestnica; Lenščak Fr., Loser Val., peka; Udovič Ant., jetn. (P. Gradiška.) 11

Sdravšina. Suppanzig Edv., vikar; Floridan Iv., Vodopivec Franc, železn. čuvaja. (P. Gradiška.) 3

Mirnik. *Valentinčič Štef.*, kurat; Romanini Cornelio, kapl.; Terčič Ern., učit.; Fischer Mir., c. kr. carinar; Batič Ant., c. k. fin. nadstraž.; Saksida Kar., c. kr. fin. straž.; Bordon Marko, Demartin Lenart, Erzetič Jan., Erzetič Ant., Lesica Fr., Manjan Jan., Molar Dom., Petruša Dom., Pičulin Alojz., Skubin Anton, Skubin Davor., Štakola Ant., Venika Ant., gospodarji; Grudina Jož., cerkv.; Stanič Anton, mizar; Bajt Peter, Cuca Jožef, Ipavec Ant., Kamuščič Jož., Kostanjevec Jož., Skubin Iv., mladeniči; Perigoj Ang., Skubin Ana, devojki. (P. Dolenje.) 28

Število družnikov: 1 dosmrt. 46 letnih.

Število vseh udov goriške nadškofije: 107 dosmrtnih, 7437 letnih.

II. Krška škofija.

1. Dekanija Beljak.

Dekanijski poverjenik: Bauer Simon, župnik na Peravi.

Beljak in Perava. Bauer Sim., dekan. svet. in župnik; Sturm Ant., župn. oskrbn.; Weis Val., mest. kapl.; Knjižnica c. kr. gimnazije, P. Dionys Spicar, franč. lektor; *Grafenauer Jan.*, dijak VI. gimn. razreda; Ramovš Pet., višji nadzornik c. k. drž. žel.; Hudina Henr., Knafelc A., Kustrin Jan., Sanoškar J., Valentinič J., Zobec Anton, uradniki c. k. drž. želez.; Šlegl Fran, ofic. c. kr. drž. želez.; Korošec Mih., Ovčar Jož., Zdešar Iv., žel. služabniki; Ranc Bl., c. kr. poštni uradnik; Koprivec Ant., c. kr. davk. ofic.; Rant Alb., trg. knjigov.; Grafenauer Mih., organ.; Reichman Jož., org.; Kaus Ana, posestn.; Lapuš Mar., veleposestn.; Tirk Urša, kuh.; Bukovič Marija, uradn. soproga; Katrašnik Jerica; Trebše Jan., vodovodja; Torkar Ana, gdč.; Batič A., c. kr. pošt. uradn.; Sušnik A., c. kr. pismonoša; Sgiearabelo Alojzij, knjigovez; Mathia Jurij. (P. Beljak.) 33

Žila. Strojnik Jos., župn.; *Farna šola, Stöcklinger Jan., Popotnik Mar.*, Ellerjeva obitelj, Rastner Jos., Erat Ant., Pečar A., Otovic Jakob, Ožgan Tomaž, Stöcklinger Josip, Miler Valt., Truppe Kristjan, Vielč Peter, Rajhman Janez, Pirker Janez, Paher Gašper, Sgiarovello Jos., Šerbicelj G., Trunk Mart., Čemernjak Fr., Markovic Jan., Martinčič Fr., Kopajnik Jos., Gaser Mat., Lesjak J., Kopajnik Tom., Pečnik Jos., Pavlič Štefan, Sibic Magd., Stizen Mar., Ožgan Jozefa, Trunk Mar., Gasparin Elizab., Gajler Mar., Markovic Mar., Božič Marija, Wute Urša, Ojcel A., Fric A., Napokoj Ana, Struger Neža, Čemernjak Ana, Pečar Mar., Kofler Tereza, Čemernjak Ana, Markovic Mar., Janža Lojza. (P. Beljak.) 48

Šteben pri Bekštanju. Jerman Jur., župnik (5 izt.); Müller Jurij, Hochkofler Ivan, Graber Iv., Hochmüller Fr., Mešnica Neža, Trupenca Mojca, Warum Ana, Feichter Ter., Jurič Kat., Kofler Fr., Mušet Lovr., Kofler Jakob, Oman Jan., Bernezla Ana, Limpl Ana, Samonik Jan., Wigele Val., Legat Šimen, Kravanja Šimen, Kobvarič Meta, Komac Mojca, Fak Val., Galob Urša, Jurič Ant., Travenčnjak Jan., Müller Jan., Aichholzer Mojca, Mertelj Marij., Torkar Bartl, Wigele Liza, Rabič Mica, Samonik Fr., Gasparin Šim., Fric Mojca, Wrancla Mojca, Samonik Jož., Kaufman Val., Potisk Mojca, Kofler Rup., Kremser Neža, Wedam France, Legat Šim., Mikl Kar., Mikl Janez, Ižnik Katarina, Uršic France, Kofler Mat., Čop Al., Warum Jan., Ferčej Anton, Wigele Fr., Pukličinja Mojca, Koratinja Mojca, Napokoj Urš., Kvedrič Urš., Gierometa Ivana, Pirker Eliz., Klemenčinja Katarina, Aichholzer Liza, Wigele Mica, Ulbing Mojca, Colner Mica, Katernica Liza, Kandut Jož. (P. Malošče.) 69

Loče. Knaflič J., župn.; *Simčič Vinc.*, Škarbina Jan., Aicholcer Šim., Gajler Jan., Kencjan Val., Knaflič Ant., Knaflič Jož., Knaflič Janez, Dobernik Fr., Kovačič Vinc., Strnad Jan., Talar Sim., Uršič Fr., Colnar Karl, Mikula Tom., Valar Jan., Lesjak Leop., Vuherer Greg., Mörtl Mart., Vošic Jan., Samonik Mart., Komac Fr., Janah Ana, Tresnik Katar., Razinger Ana, Lah Mar., Vuhrer Ana, Mihor Mar., Plemelj Urša, Šavnik Marta, Otovic Neža, Baumgartner Mar., Martič Franca, Lesjak Marija, Aicholzer Ana, Pintar Neža, Mušet Katar., Krainer Urša, Ulbing Urša, Ulbing Katarina, Tresnik Ana, Tresnik Ter., Podlipnik Jož., Avec Alojz., Šlosar Ter., Rabič Tom., Fric Jan., Abruč Fr., Aicholcer Mici, Bohinc Jan., Blenkuš Ignac, Primožič Jan., Petrič Mar., Kotnik Mar., Hoja Neža, Vošic Marija, Gajler Ana, Primožič Mart., Pogačnik Jern. (P. Loče.) 60

Brnca. Kraut Zdr., župn.; Urbanjeva hiša, Koman J., Poglič Mar., Mešnik Miha, Pirker Jozefa, Trebnarjeva Nanica, Milar Urša, de Reggi Mar., Mušet Jan., Lampreht Franica, Ajholcer Jan., Uršič Jan., Lepušič Jož., Mörtl Mici, Ulbing Mar., Valušnik Fr., Knez Ana, Weber Neža, Mušet Fr., Tarman Tom., Tarman Matija, Wilč Miha, Opriesnik Fr., Brandtner Ant., Valušnik Jan., Baumgartner Terez., Weber Jurij, Gallob Tomaž, Maurer Jera, Hochkofler Martin, Uršič Mat., Oman Pavel, Kandut Jožef, Jank Katarina, Piuc Neža, Kofler Peter, Napokoj Peter, Popolary Mici, Mertelj Franjo, Mertelj Uršula, Mertelj Nanica. (P. Brnca.) 42

Št. Lenart pri sedmih studencih. Bergman Fran., župnik; *Vuti Mat., Vuherer Jan., Pfeifer Jan.*, Bergman Franjo za pridne šolarje (4 izt.), Bergman Alojzij, Arih Matija, Arbeiter Jožefa, Auc Magdal., Arnold Mar., Brežan Ant., Bruker Ant., Božič Jan., Colner Tereza, Farna knjižnica, Fajhtar Urh, Grafenauer Mih., Gril Micika, Hohkofler Katarina, Hrovat Urša, Jaklič Micika, Janša Jože, Kaus Marij., Klavora Urša, Katnik Treza, Koman Jan., Koman Ana, Kugi Franca, Košir Mat., Kroisenbaher Miha, Kroisenbaher Mat., Kroisenbaher Minka, Kerstein Jan., Lavtižar J., Langeršek Andr., Lepušic Urška, Merlin Ana, Mertl Jožef, Mertl Neža, Mertl Neža, Milnerič Ana, Madrič Karol, Mikl Jožef, Majcgarjeva hiša, Oprisnik Pavel, Ojcl Jan., Ojcl Ana, Pfeifer Šim., Podlipnik Jernej, Podlipnik Štef., Podlipnik Mar., Roblek Mar., Rezman Urša, Strugar Jak., Samonik Treza, Škerbina Liza, Štolcer Barb., Treiber Tomaž, Tarman Mat., Ulbing Mat., Trupe Anton., Vuherer Tom., Peloš Urša. (P. Rekarjaves.) 67

Podklošter. Einspieler Greg., župn.; Binter Gašp., Božič Franc, Bušej Ana, Cudar Uršula, Čelisnik Marija, Einspieler Jakob, Einspieler Barb., Fina Mar., Florenin Boštj.; Galob Mar., kmetica; Galob Mar. Klamfarjeva, Hus Mat., Juvan Albin, Keršic Mih., Keršic Mar., Klampferer Neža, Koch Valent., Koman Jan., Kometer Magdal., Kranjčan Jurij, Kues Mar., Lamp Val., Merlin Uršula, Mikula Ign., Mikula Jan., Mišel Mar., Mošet Mar., Ogrinc Jožef, Otovic Anton, Pavlič Mar., Pečar Fr., Petrič Fr., Perhinik Kat., Pipan Mar., Podlipnik Al., Samonik Mar., Samonik Roza, Šnabl Jože, Švaj Matevž, Tarman Tomaž, Tribuč Urša, Uršic Helena, Vigele Bl., Vigele Fr., Zedrosser Terez., Koman Sim., Gregori Fil., Mikula Franc, Tarman Neža, Virtič Jan., Pramberger Pet., Plamenik Mar., Bergetta Franca, Petruci Mar., Tribuč Eva, Mošic Tereza. (P. Podklošter.) 58

Število družnikov: 8 dosmrt. 369 letnih.

2. Dekanija Borovlje.

Dekanijski poverjenik: Müller J., dekan v Kotmarivesi.

Kotmaraves. Müller J., dekan; Gasar L., Valentin J., Preliber J., Pak Miha, Prosekar Mat., Hedenik J., Niemic J., Jesenko Jož., Modrič M., Krofič M., Štih J., Prosekar Barb., Pak Kat., Koban T., Adamič Juri, Zablatnik Marko, Podružnica sv. Cirila in Metoda (2 izt.), Martinjak Pav., Lajčaher Miha, Šelander Jan., Bizjak Aleks., Modrič J., Šarnagl Ana, Müller F., Hedenik Jožef, Lampihler Mat., Adamič Jakob, Lajčaher Fil., Dovjak Jan., Müller Barb., Zablatnik Mar., Prosekar Vekoslav, Šneider Jan., Struger Dion., Žrjav Štef., Šarnagl Al., Hafner Gabr., Andrejovc Jurij, Šarnagl Pet., Prosekar Štefan, Modrič Valent. v Trab., Obud Sim., Springer Gašp., Stangl Franca, Lampihler Gabriel, Kropivnik T., Šarnagl Dion., Mikel Jož., Berginc Sim. (P. Kotmaraves.) 51

Žihpolje in Golšovo. Adlasnik Jože, Adlasnik Marka, Adlasnik Marka, Boat Jože, Briel Janez, Hafner Jak., Hafner Jurij, Hedenig Janez, Hedenig Jakob, Hedenig Jože, Holister Jan., Jesenko Fr., Klančnik Tekla, Koprivnik Anton, Langer Jože, Lučovnik Janez, Lučovnik Mar., Maležnik Mar., Moser Jož., Mišic Primož, Oblak Filip, Oblak Mih., Ogris Tomaž, Ogris Tom., Pihlar Barba, Pihlar Mar., Peterman Jak., Pirman Jože, Pirman Marjeta, Plaš Ana, Plaš Janez, Plaš Mih., Plaš Urša, Prezl Šimon, Rac Jan., Repan Barba, Reichman Jože, Sirnik Iv., župn.; Servicelj Drag., Šlajhar Jak., Štangl Jože, Višovnik Mar., Wieser Rupert, Zupanc Lena, Zupanc Marka, Zupanc Tomaž, Miškulnik Jurij. (P. Celovec.) 47

Bilčoves. Vintár Jožef, župnik (2 izt.); Jakopič J., župan; Andreaš Leop., Bister Mih., Krušic Fr., Samonik Peter, Šelander Prim., cerk. ključ.; Boštjančič Pav., Bradač Ant., Brodnikova hiša, Gaser Don., Hedenik Jan., Jerolič Greg., Jerolič Tom., Jurič Jož., Kiršner Fr., Krušic Ilj., Krušic Rup., Lijavnik Mat., Martič Jožef, Martič Len., Mikel Tom., Mikola Pav., Mlečnik Pet., Ogris J., Ogris Mat., Plavec Jan., Pretner Jan., Rabič Bl., Račnik Pet., Reichman Greg., Reichman Pavel, Rajhman Prim., Safran Jan., Schöfman J., Seher Pav., Sitar Pav., Spitzer Mat., Šavnik Miha, Tumer Greg., Andreaš Ana, Baštè Mon., Baumgartner Kat., Čedenik Krist., Esel Ana, Jesenko Cila, Klinar Ana, Koban Marija, Krušic Mar., Krušic Marija, Lijavnik Marija, Mežnar Katra, Mikel Luc., Mlečnik Luc., Mosvicar Ana, Mosvicar Neža, Ogris Kat., Otovic Eliz., Pak Ana, Plavec Ana, Reichman Kat., Safran Neža, Šprahovic Luc., Šavnik

Neža, Torkar Terez., Weber Mar., Zablatnik Urša, Žlajhar Marija, Neznan, Miškovnik Janez. (P. Bistrica v Rož. dol.) 71

Sveče. Šuster Jan., župn.; Kastner Pavel, fuž. urad.; Sporn Janez, kaplan; Fajnik Jan., *Pak Jož.*, Einspieler Fr., Brodnik Mar., Permož Mar., Presekar Tom., Kuraš Jan., Partl Pet., Kodrič Miha, Koprivnik Filip, Koprivnik Val., Jerolič Greg., Janežič Fr., Štangl Flor., Blatnik Rok, Partl Jož., Mačič Neža, Šmid Jožef, Kropivnik Klara, Ožekar Ana, Blatnik Mojcej, Kuraš Meta, Andrejčič Helena, Einšpieler Mar., Ibovnik Mojcej, Hudrič Ivana, Lilak Meta, Juric Meta, Markovic Cila, Liendl Greg., Obilčnik Mar., Andrejčič Greg., Činkovic Jož., Kopajnik Miha, Obilčnik Mojca, Einspieler Tevž, Pak Ana, Bergman Meta, Bergman Ana, Beguš Jak., Beguš Andrej, Strugar Roza, Šajk Šim., Biser Franca, Rošic Fr., Rac Fr., Ferčnik Barba, *Pak Rok*, Fantur Tomaž, Fortin Blaž, Kliner Jožef, Žnidar Luka, Cvek Meta, Goričnik Janez, Kerše Meta, Valentinič Jožef, Goričnik Jak., Cingler Nikl, Kuraš Julij., Singer Fr., Plavc Anton, Ferčnik Miha, Kodrič Lipan, Muden Peter, Ibovnik Val., Jesenko Barba, Žavnik Jan., Smolinar Kat., Rac Ana, Tavčer Ana, Pegrin Neža, Munih Tom., Bister Mar., Partl Reza, Zablatnik Jož., Pintar Andr., Kodrič Neža, Ibovnik Val., Janežič Apol., Bergl Rok, Švorc Tom., Ogris Tom., Pavlič Jozej, Hornbek Ožb., Sattovia Katra, Pak Gregor, Fuger Jan., Partl Katr., Čopi Urša, Vister Mar., Koprivnik Jož., Koprivnik Jan., Hudrič Honzej, Šlajhar Jan., Rozman Barb., Rezman Fl., Ražer Val., Buci Val., Frakl Mica, Kerše Fr., Ajtonič Micej, Mostečnik Flor., Dakskobler Pet., Obilčnik Fr., Spicer Mar., Furtner Pet., Burcer Folt, Paher Liza, Čop Mar., Buti Ana, Lunzner Neža, Šelander Mojca, Fister Fr., Dovjak Mar., Jerolič Bošt., Rutar Jozej, Kikl Lovr., Pezelj Mojca, Strugar Reza, Branc Mar., Einspieler Franc, Žavnikova hiša, Ferčnik Šim., Kuraš Katra, Kovačič Peter, Pertoncl Ana, Kvančnik Ana, Andrejčič Urš., Coresillo Ana, Ferčnik Šim. na Sali, Ambruš Jan. (P. Bistrica v Rožni dolini.) 134

Št. Janž. Ogriz Jan., župnik; Antonič Ana, Bašnik Terez., Blatnik Mar., Dovjak Rup., Einspieler Jož., Einspieler Sim., Gabrijel Ignac, Hafner Apol., Hafner Magd., Hornbök Ana, Hornbök Ant., Hornbök Mar., Hribar Jan., Incko Ana, Kropivnik Ant., Kropivnik Jan., Kropivnik Magd., Krasnik Mar., Kulnik Mat., Lapuš Marija, Lapuš Jož., Lapuš Tom., Malle Barb., Malle Jan. Bricl, Malle Jan. Primož; Malle Jan., fužin. delav.; Malle Katar. Gašperca, Malle Kat. Puhvova, Malle Mat., Malle Neža, Malle Pet.; Malle Tom., tkalec; Malle Urša, Mišic Mart., Müller Ana Jehucova, Müller J. Močivnik, Müller J. Slamnjakov, Mostečnik Urh, Pečnik Ana, Plajer Boštjan, Plajer Jož., Plajer Šim., Podobnik Andr., Resman Anton, Resman Franc, Seher Jož., Serajnik Val., Švajger Mart., Startinjak Valentin, *Štih Mar.*, Štih Mart., Umnik Urša, Užnik Ožb., Valentinič Jožef, Wais Ana, Wais Val., Waldhavser Janez Hanzlin, Wieser Marija, Wieser Tom. (P. Podgoro.) 60

Kapla pri Dravi. *Grof Christalnigg Oskar*, grofinja Christalnigg Lucija, grofica Christalnigg Marija Imac., grof Christalnigg Oskar (5 izt.); Ogriz Jan., župn. (4 izt.); Harniš Fr., cerkv. ključ.; Bister Andr., Černic Pet., Arnuš Martin, Dovjak Jan., Einspieler Šimen, Ferčnik Jož., Hafner Greg., Harniš Jak., Hobel Jož., Kolman Jož., Košat Mart., Ogriz Ant., Ogriz Jan. Plesnovc, Partl Jan., Pošinger Sim., Pošinger Val., Singer Jak., Slanšek Jurij, Spöck Ign., Springer Sim., Streiner Vikt., Šlemic Jož., Šlemic Valent., Šmid Sim., Užnik Jak., Valentin Ožbej, Weis Anton, Weis Greg., Weis Janez, Žerjav Karol, Zablatnik Jan., *Šola v Kapli*, Čarman Lucija, Ferčnik Mar., Gatol Ana, Hobel Marija, Jesenko Apol., Kelih Ana, Koder Neža, Krasnik Uršula, Makik Treza, Maurer Barb., Pogačnik Mar., Rulic Katra, Rup Mar., Šenlib Urša, Šitelkopf Mar., Singer Ana, Singer Uršula, Tomelič Liza, Trampič Barbara, Waldhauser Apol., Wieser Uršula, Zadnikar Mar., Cepic Matej, Krug Štefan, Čarman Gregor, Schütz Valentin, Munterl Boštjan, Spendu Rozalija, Šlemic Neža, Ogriz Katr., Šnajder Magd., Žerjav Ožbej, za pridne šolarje (2 izt.). (P. Podgoro.) 79

Borovlje in Podljubelj. Klemenčič Ant., župnik; Mak Fr., Hus Mar., Ušnik Štef., Malivrh Jurij, Peinter Jakob, Partl Simon, Müller Ferd., Esterle Marjeta, Melher Mar., Mak Lovr., Korenjak Mar., Suklič Jan., Widman Pet., Ogriz Sim., Kulnik Jožef, Peršič Ana, Weiss Mar., Šup Jož., Borovnik Ljud., Grabner Mar., Satman Neža, Svetina Ferd., Čauko Ožbalt, Struger Marj., Hafner Helena, Plavec Jan., Novak Fr., Spök Luc., Fugger Simon, Müller Jakob, Klančnik Marjeta, Mačnik Matevž, Oraže Urša, Male Ana, Spendir Terez., Selaher Reg., Obilčnik Tom., Mličnik Valentin, Čemer Ana, Hafner Neža, Mišic Sebast., Klančnik Barb., Satman Mar., Satman Mar., Ogriz Mar., Šašelj Sebastijan, Wernik Martin, Colarič Franc, Bergman Andr., Sablačan Kat., Golob Eliz., Šlajher Luc., Juh Joz., Cehner Anton., *Majher Ana* (P. Borovlje.) 56

Slovenji Plajberg. Einspieler And., župnik; Bizer Štef., Potisk Barb., Ogriz Mart., Ogriz Andr., Kropilnik Jan., Ogriz Mat., Ogriz Vojt., Ogriz Apol., Bizer Val., Kropilnik Urh, Lavseker Jož., Birt Aleš, Ogriz Barb., Lavseker Val., Kropilnik Val., Bizer Neža, Mavrer Nace, Užnik Jan., Job Mar., Pošinger Uršula, Waldhavser Flor., Vulovic Len., Lavseker Ana, Čerton Neža, Lavseker Marija, Demšar Mat., Pošinger Magdal., Einspieler Mar., Obilčnik Klem., Ogriz Peter, Bizer Tom., Lavseker Greg., Šola, Ogriz Nace, Lavseker Urš., Male J., Lavseker V., Maurer J., Užnik J. (P. Podgoro.) 40

Ljubelj. Kropivnik Blaž, Ravnik Ant., Regovec Jož., Pošinger Jera, Primožič Jan., Meglič And., Male Flor., Čavko Terez., Kuher Apol., Šmidmajer Barb., Maurer Val., Juh Mar., Pošinger Valent., Čavko Mad., Perne Vinc., Šola, Kropivnik Jan., Klančnik Mat., Kolenprat Mih., Potisk Mih. (P. Podgoro.) 20

Sele. Rup Fr., župnik; *Rovareto Fr., Jug Mat., Kelih Jak., Kelih Pet., Kelih Neža*, Antuzzi Ant., Blaznik Mar., Blaznik Neža, Črtov Andr., Črtov Mar., Črtov Mar., Črtov Marg., Črtov Mat., Črtov Šim., Dovjak Andr., Dovjak Andr., Dovjak Barba, Dovjak Greg., Dovjak Mar., Dovjak Uršula, Dovjak Šim., Dovjak Valent., Hribrnik Mat., Jug Egid, Jug Neža, Jug Val.; Kelih Jan., župan; Kelih Jak., Kelih Jož., Kropivnik Bl., Kropivnik J., Kropivnik Val., Lajmiš Marka; Ljubše Jan., tajnik; Mak Al., Mak Nuža, Mak Urb., Mali Joza, Mali Liza, Mali Jan., Maurer Nik., Mlečnik Prim., Ogris Albert, Ogris Greg., Ogris Greg. Frnačnik; Ogris Jan., trg.; Ogris Mark., Ogris Tom., Olip Tom., Olip Urša, Olip Val., Oraži Janez Pušlč, Oraži Jan., Oraži Mar. sp. Jug., Oraži Mar., Oraži Miha, Pegrin Greg., Piskrnik Lovr., Piskrnik Mat., Pristovnik Mar., Roblek Fr., Schiava della Mar., Selska šola, Travnik Helena, Užnik Andr., Užnik Hel., Užnik Jurij, Užnik Lovr., Užnik Jož., Užnik Mat., Užnik Neža, Užnik Val., Wasner Uršula, Wirt Mart., Kelih Peter, Užnik Tomaž, Ogriz Prim., Kelih Valentin. (P. Borovlje.) 79

Glinje. Izop Cvetko, župn.; Farna šola, *Sablačan Miha*, Vidman Jož., Rabič Ter., Müller Jan., Smeričnik Ant., Košutnik J., Esterl Jož., Fus Ter., Sodia Ant., *Sablačan Lovro*, Hus Miklavž, Juh Jak., Incko Rok, Melešnik J., Čemer Jož., Lavzekar Jak., Sigot Mar., Cepic Val., Ravnik Miha, Šašl Apol., Plasnik Jakob, Goričnik Flor., Bernik Mar., Magedin Greg., Primik Val. (P. Borovlje.) 27

Bajtišče. Jeglič Franc, Einšpieler Lenart, Dovjak Jan., Žerjav Karol, Graher Fr., Kelih Fr., Kelih M., Štartinik Tom., Mličnik Mat., Serajnik Pet., Kelih Lovro, Winkler Šim., Wasner Andr., Krumpl Valent., Obilčnik Ana, Parth Ferd., Mišov Marija, Klemenjak Ant., Bizer Janez. (P. Borovlje.) 19

Šmarjeta. Šercer Anton, župnik; Sablačan Mat., Volte Fr., Cavsnik Voltan, Magedin Peter, Olinovec Voltan, Smrečnik Šimon, Karničar Nuža, Dovjak Ant., Beračnik Miha, Varh Luka, Volte Luka, Sablačan Jož., Kešer Voltan, Travnik Nuža, Poltnik Jož., Rulic Jan., Jankovic Tevža, Beračnik Honza, Bernik Mica, Milar Ana, Varh Roza, Bergman Katra, Rutnikova Mica, Korpič Mica, Varh Meta, Smrečnik Lojza, Smrečnik Mica, Lučovnik Joza, Božič Treza, Ogris Franc, Jaklič Barb., Oraže Ana, Šušnik Tomej, Bergman Andrej, Berdnik Lipe, Košutnik Tom., Cavsnik Ana, Demšar Jožef, Umnik Andrej, Černe Voltan, Varh Janez, Olinovec Honza, Serajnik Gašp., Sorgo Janez, Beračnik Jan., Gregorič Anton, Korenjak Jož., Čebrev Joza, Ibovnik Mojca, Božič Janez. (P. Šmarjeta.) 51

Število družnikov: 12 dosmrt. 722 letnih.

3. Dekanija Celovec.

Dekan. poverjenik: Dr. Müller Ant., stolni korar v Celovcu.

Celovec. Prevzv. mil. g. dr. Jožef Kahn, knezoškof krški itd.; dr. Müller Val., stol. prošt; *Einspieler Lamb.*, stol. šolast. in drž. posl.; dr. Müller Ant., dr. Sommer Jož., stol. kanon.; grof Christalnigg Oskar, grajšč.; grof. Christalnigg Henr. roj. Belegarde; *dr. Janežič Val.*, c. in kr. višji štab. zdr.; *Hutter Iv.*, kateh.; *Ražun Mat.*, stol. kapl.; *dr. Sket Jak.*, c. k. prof.; *Janežič Sim.*, nadpor. v p.; *Rosbacher B. K.*, *Sadnikar Fr.*, trg.; *Tratnik Fr.*, oštir; Jetniška knjižnica c. kr. dež. sodnije; žl. Zadurowicz Ema, stot. sopr.; Polak Mat., župnik v p.; dr. Cigoj o. Al., prof. bogosl.; Jäger o. Galus, oskrb. v boln.; Kovač Mart., knezošk. tajn.; Pelnar A., Rozman Jos., mest. kaplana; Zupan J., ravnat. v p.; Legat Vek., poslovodja; Šrey Tom., c. k. prof. v p.; Apih Jos., Scheinigg Iv., c. k. prof.; Čare Pavel, žel. urad.; Ferjančič Jos., kontr.; Germič Fr., učit. v p.; Treven Jak., mešč. učit.; Matevže Fr., c. k. car. urad.; Seliškar Al., c. k. avsk.; Kramar Iv., c. k. pošt. uradnik; Inzinger Tom., knezoškof. uradnik; Elsner Ivan, c. in k. računski podčast.; Kolenec Ivan, Strgar Josip, Lampret Primož Ivan, Repše Makso, črkostavci; Ivanetič Julij, Planko Mat., Richter Anton, trgovci; Vovk Josip, Hafner Jernej, trg. pom.; Dragašnik Jan., Vedenik Herm., Skubl Miha, Ilavnik Ožb., Schoffnegger Ferd., dijaki; Richter Šim., teh. labor.; Križaj Jakob, pek. mojst.; Škofic Jož., kov.; Ahac Mart., nadvrtnar; Prešern Jan., kamnos.; Müller Val., posestnik v Šmart.; Mahrhofer K., trg. sl.; Zablatnik L., kroj.; Kolina Val., hiš. oskrb.; Trupe Miha, st. cerk.; Kušer Fr., knezoškof. sl.; Dijaška sirotišn.; Einspieler Katra, gosp.; Assik Ana, Assik Urša, Ogris Mar., Srebre Marija, Vinkovič Fani, Proseker Marija, Repe Marija, kuharice; Tepe Barba, Šecer Tereza, Činkovec Ana, Mihor Urša, Mikš Ana, Male Urša, Polzer Jožef v Zakamnu, Wucher Jan., Kolenc Ana, gospod.; Pratenekar Franc. — Kapucinski samost. O. Gelazij Kobal, vikar; o. Celestin Lojk, o. Erhard Pečar, o. Gottfried Vojtek, o. Henrik Putrih, o. Maks Zaplata, br. Bernard Lipovnik; Wrulih Jan., cerkovnik; Senekovic Jožef. — Sv. Duh. Schaubach Janez, duhov. (3 izt.); Kraner

Monika, *Kulnik Mat.*, *Tepe Lena*, *Krivec Urša*; *Müller Marija*, samost. vratarica; *Sorgo Marija*, *Prosen Neža*, Mehlhofer Marija, Rap Jožef, Lipič Friderika, Kunec Marija, Kramer Ivanka, Bruner Marj., Grilec Mat., Modrič Karol, Modrič Jož., Leitgeb Neža, Rutar Mar., Schönlieb Ana, Mesner Barb., Pettauer Treza, Šager Uršula, Wieser Šim., Mišic Uršula, Hribernik Luc., Sorca Urš., Kus Matija, Urabel Matevž, Brot Marija, Vister Šimen, Žuidar Mart., Steinmetz Liza, Mušic Jera. — Duh. semenišče. Kesnar Sim., Riepl Mat., Vogrinec Ant., sem. duhovniki; Dobrovc Jožef, Kaplan Anton, Mahrhofer Janez, Mažir Fr., Mikeln Simon, Mlinar Al., Neubauer Franc, Perč Mat., Pšeničnik Jernej, Pietschnig Hub., Rozman Fr., Schiwitz Jož., Trepal Mat., Uranšek Fr., Zeichen Josip, bogoslovci; Knjižnica slovenskih bogoslovcev. — Marijanišče. Podgorc Valent., vikar; Stress Ant., Singer Št., pref.; Božič Fr., Greif Štefan, Hornbek Ivan, Lasser Franc, Rotter Rupert, Serajnik Ivan, Kogelnik Ivan, Rozman Jakob, Serajnik Pet., Spitzer Ivan, Tevel Anton, Sadjak Andr., Vedam Makso, *Beguš Ivan*, Hercele Gregor, Lučovnik Ivan, Sekol Ivan, Kotnik Franc, Servicelj Andr., Ulbink Tomaž, Vidovic Mat., Bergmann Val., Boštjančič Ožbolt, Hafner Ulrik, Lederič Makso, Likar Ivan, Mišic Fr., Mišic Tom., Silan R., Tojnko Rok, dijaki; Gabrijel Mihael, mizar; *Haller Jakob*, sluga; *Knjižnica v Marijanišču*. — Št. Lovrenc. *Hudelist And.*, vrt.; *Muhar Pavel*, cerkv.; Mikuluš Anton, župnik; Elizabetinski samostan; Kordež Roz., Išovnik Meta in Uršula, Krof Mar., Cepuder Marija, Valušnik Ana, Visonik Karolina, Haller Kat., Mežnar Mar., Kolier Ter., Dominik Ana, Gatol Jožef, Šulej Tomaž, Kristan Roz., Kranjc Katarina, Odlasnik Jožefa, Heler Katarina, Trunk Anton. (P. Celovec.) 202

Št. Rupert. Čemer Sim., župnik; Korešnik Matevž, cerkovnik. (P. Celovec.) 2

Vetrinj. Dr. Amschl Jan., župnik; Smolej Jan. Zlatoust, kaplan (2 izt.); Rabič Pavel, ključar; Germ Blaž, Dobej Mica, Klatzer France, Koren Barb., Ličer Janez, Ličer Štef., Lube Magd., Mikše Mat., Pirman Liza, Rabič Šimen, Ratz Janez, Ratz Šimen, Reichmann Mart., Sterminjak Lucija. (P. Vetrinj.) 18

Hodiše. Tavšič Jož., župnik; Modrič Jern., Reichman Ant., Eichholzer Blaž, Šrot Jož., Antonič Jan., Pavlič Mih., Šarnagl Mat., Eichholzer Jurij, Sitter Gregor, Šelander Valentin, Šelander Jožef, Roper Sebast., Žavarc Ignac, Mikše Urša, Cvander Urša, Šelander Anton, Preseker Neža, Pavlič Tom., Lasnik Neža, Eichholzer Fr., Oraš Miha, Robas Miha, Berger Mart., Borštnjak Val., Kavfič Ign., Žavari Jožef, Oraš Jak., Obiličnik Kat., Kulnik Jož., Pavlič Valent., Berger Tom., Ogris Jakob, Štravs Franc, Mothe Jož., Habich Ant., Uran Jož., Plaž Mih., Žužu Tom., Robas Tom., Sec Gabr., Holiber Miha, Ivajnik Uršula, Goričnik Franc, Kanolčer Pavel, Dreši Jurij, Kirchbaumer Miha, *Šmon Anton*. (P. Hodiše.) 48

Škofiče. Primožič Val., župnik; Aleš Arnold, Bürger Mart., Gabelier Nace, Kernjak Jož., Köfer Jož., Kramer Valent., Kulnik Ožbalt, cerkovnik; Miškulnik Andr., Obilčnik Mih., Pipan Primej, Piček Mih., Rainer Val., Rupratič Ant., Siedler And., Siedler Mat., Šöfman Andr., Spendier Jurij, Žužov Miha, Thaler Šim., Toff Jož., Ajholcer Eva, Aleš Mar., Germič Mici, Goričnik Mici, Lederer Neža, Pavlič Ana, Siedler Lena, Thaler M., Thaler R., Torker Nani sen., Torker Nani jun., Trampuš Franca. (P. Vrba.) 33

Otok. *Peterman Jož.*, župnik; Aleš P., Sumper V., cerkv. ključ.; Stosier Šim., orglar; Aleš Jožef, Haleker Matj., Obued Rup., Močilnik Ant., Pavlič Jož., Niendler Jan., Šušu Ant., Kompoš Šim., Hauptman Ili, kmetje; Warum Val., oskrb.; Dobajnikar Maks, Čeber Anton, km. fanta; Leks Zefa, Sturm Ana, kmetice; Hauptman Urš., šivilja; Kirchbaumer Ana, km. dekle. (P. Poreče.) 20

Poreče. Kolarič Fr., župnik; Karner Flor., cerkv.; Tarkuš Jak., Ferijan Ožb., Jäger Miha, Bakovnik Jurij, Jurič Jan., Dovjak Ulrik, Hvala Jož., Šelander Nace, Rapac Fr., Špicer Gothard, Ujc Šim., Blajer Jož., Rop Mar., Kolarič Terez., Lovrec Mar., Gomilšak Mar., Tof Ter., Lang Mar., Veis M., Vurcer Urša. (P. Poreče.) 22

Dholica. *Katnik Fr.*, župnik; *Vidman And.*; Pušl Ant., žup. v p.; Ivančič Mar., Koban Jož., Beguš Jan., Jeglič Fr., Letišnik Jože, Ragašnik Mat., Dragašnik Jožef, Pignet Metka, Kuše Blaž, Šurian Barba, Fortunat Eg., Ulbing Franč., Ulbing Mat., Dragašnik Jož., Muškateler Bal., Goričnik Bal., Goričnik Ana, Stoif Jožef, Marko Krist., Pival Fr., Šulnik Ana, Raš Jož., Štrukl J., Rapac J., Jesernik Val., Kopajnik Pet., Sternat Dion., Dermuc Barba, Lesjak Luka, Reichman Tom., Pökler J., Cangl Nik., Eichholzer Jož., Bürger Val., Miler Fr., Uran Ant., Koban Val., Ernejc Jan., Bilčnik Hel., Weiss Mat., Spiess Ant., Knez Anton, Berginc Jož. (P. Poreče.) 46

Breza. Kapun Val., župnik; Mavrič J., Spik Pet., Spik Šim., Čemernjak Rup., Krainer Jož., Krainer Jan., Rezman J., Majrobnik Mart., Spik Janez, Vank Jurij, Tomančker Gregor, Rezman Tom., Ležanc Silv., Tomažič Val., Mrak Val., Vedenik Liza, Kapun Uršula, Hvajnik Otil., Kandolfer Mar., Lužnik Al., Pap Mat., Martič Dion., Bürger Ferdo, Nagele Jožef, Koch Herman, Krainer Albin, Koban Ferdo, Zima Jožef, Hofer Lucija, Stopar Liza, Sternkranc Ana, Martič Marija, Spik Marija, Kroisenbaher Terezija, Stane Marija, Nimanič Jeronim. (P. Kriva Vrba.) 37

Gospasveta. Šašlj Mart., čast. korar in dekan; Wagner Jos., kanonik; Rupreht Jan., org.; Holman Tom. (P. Gospasveta.) 4

Karnski grad. Jelen Aleš, provizor (2 izt.); Potočnik Val. (P. Gospasveta.) 3

Blatnigrad. *Limpel Val.*, farni oskrb. (P. Blatnigrad.) 1

Čanjče. Pichler Jož., župnik. (P. Celovec.) 1

Število družnikov: 25 dosmrt. 412 letnih.

4. Dekanija Doberlaves.

Dekanijski poverjenik: Marinič Jan. Ev., prošt v Doberlivesi.

Doberlaves. *Marinič Jan. Ev.*, prošt, dekan itd.; Vertot Janez N., O. S. B., oskrbn.; Smažik Henrik, kaplan; Šumah Janez, župan; Andrej Katra, Ambruš Terezija, Cimpasser Jož., Cimpasser Lovro, Cunder Amal., Cunder Kat., Cunder Val., Dobrnik Mar., Falloš Sim., Greif Val., Guec Luka, Hanšo Fr., Kuchlink Fr., Lipic Fr., Lipuš Jožef, Lužnik Helena, Mertl Janez, Markec Urh, Mak Vid, Mihev Jaka, Miklav Andrej, Mišic Jak., Močnik Prim., Novak Kat., Petek Tom., Pižovnik Jurij, Partej Polona, Plavec Jož., Plišovnik Mar., Povoden Mar., Pridnik Fl., Riegl Mar., Rigelnik Mar., Rudolf Luc., Sekol Neža, Skuk Med., Somrak Jurij, Somrak Jan., Somrak Mar., Starmuš Jož., Steidl Mar., Sumnič Tom., Šac Neža, Šac Pet., Šain Val., Šein Martin, Škof Mat., Toplič Helena, Toplič Katar., Trinkl Jan., Vedenik Urš., Vogl Marija, Voglič Mar., Vavtižar Antonija, Fröhlich Lovrenc, Joštl Jurij, Kapus Jurij, Žabej Mar., Ilgovec Kat., Kumer Fr., Mišic Val. (P. Doberlaves.) 65

Št. Lips. Mihl Fr., župnik; *Žagar Mat.*; Urh Jož., Lužnik Juri, c. ključ.; Aselnik Vid, Avguštin Jož., Božič And., Berdnik Jan., Bolbank Peter, Čarf Fr., Čarf Jern., Ižep Lovr., Jamer Ant., Karicelj Al., Kolar Peter, Kuhar M., Linče M., Logar Ant., Lužnik Luka, Mak Mat., Omers Mat., Omelko Karol, Omelko Bl., Omelko Peter, Opetnik Miha, Petek Fr., Petek Ant., Petek Klem., Pečnik Andr., Pečnik Jurij, Pirovc Štef., Pörč Jož., Poljšak Jernej, Poljšak Mih., Primož Fr., Pušnik Vid, Plantev Jan., Pograbljen Pet., Radar Pr., Tomaž Jož., Tomaž Jož., Volinc Miha, Novak Mar., Reinwald Mar., Sušnik Katra, Travn Urš., Višovnik Jera, Žagar Jera, Urh Katra, Kuster Andrej, Kovač Valentin. (P. Doberlaves.) 51

Št. Vid. Lasnik Štef., župnik; Volavčnik Blaž, Starc Janez, Marold Prim., Mohar Valent., Tömel Šim., Havbic Jožef, Butej Pet., Hribernik Jož., Jan And., Mičej Janez, Mičej Štef., Mičej Andrej, Jernej Karol, Volavčnik Prim., Marold Ant., Samolej Prim., Kuster Jak., Prunč Peter, Križnik Vid, Krajger Lipe, Tribuč Jan., Kovač Fr., Kapus Mat., Hus Klem., Hobel Gašp., Starc Pav., Kuster Pet., Štefan Prim., Butej Fil., Hobel Nužej, Kumer Jan., Volavčnik Vid, Novak Tom., Mohar Jakej, Jäger Mat., Matic Jož., Peteln Urban, Hobel Valentin, Lah Mark., Butej Jož., Marko Nužej, Rupic Urh, Jernej Klem., Slanic Jan., Hrovat Sim., Jernej Jern., Lah Vid, Prejnik Ana, Zobic Mar., Mohar Ter., Kutej Liza, Bajcar Frančiška, Boštjančič Ana, Blantar Lena, Šturm Št. (P. Doberlaves.) 56

Št. Kancijan. Ledvinka Al., župnik (2 izt.); Lesjak Tom., Ražun Boštj., Silan Jan., Povoden Kanc., Milar Lovr., Eberwein Ant., Povoden Urh, Hamer Jož., Plavec Gr., Krajnc Tone, Singerl Lovr., Kačnik Jož., Ožmolc Jož., Koltrič Mat., Petrič Jož., Pukart Jan., Silan Jož., Bruner Luka, Hojsel Luka, Picej Jan., Šelander Katra, Holcer Mart., Lajmiš Jurij, Tratnik Vrban, Pirovc Jak., Povoden J., *Mohor Jurij*, Slugovc Fr., Pukart Lovr., Vedenik Jož., Fido Mar., Pivk Meta, Hancman Magdal., Škof Len., Kolman Mar., Oraž Karol, Povoden Jož., Strnad Jan., Ročičjak Mart., *Krajnc Tom.*, Škof Bl., Petelinc Mar., Štefan Moh., Kolter Liza, Pivk Mar., Prajnik Franca, Silan Katar., Marolt Mat., Krajnc Mar., Jernej Luka, Plešovnik Klem., Silan Luka, Kačnik Hel., Jernej Mar., Oraž Luka, Rueh Jan., Pukart Urb., Zablatnik Ana, Drobež Jan., Lokar Aleš, Plešovnik Fr., Miklav Ant., Bukovnik Miha, Peteln Karol, Brumnik Val., Picej Val., Čičko Mat., Mohor Mar., Brežjak Hel., Čičman Katra, Krajnc Barba, Zec Gabr., Wank Sim., Hancman Fr., Hammer Jan., Pavli Jan., Keber Jož., Pivk Ana, Drobež Jož., Mohar Jož. (P. Sinčjaves.) 83

Kamen. *Boštjančič Jan.*, župnik; Boštjančič Mar., Šuster Urša, Hobel Nužej, Kurnik Pavel, Jernej Mar., Bunček Jož., Markinja Ana, Kuhar Mat., Štuk Anton, Partejka Marija, Burjak Mar., Pušel Marija, Peterl Matevž, Ravnjakinja Marija, Šelander Katra, Kuhlej Jože, Brodnikova Katarina, Cenkel Marija, Leitner Jakob, Brežjak Luka. (P. Sinčjaves.) 21

Mohliče. Ravnjak Mat., Bavtižar Jan., Podiž Jak., Jernej Jak., Pohanč Barba, Šic Ana, Pintar Jakob, Rutar Jož., Rakovič Pavel, Pintar Štef., Hanžur Jož., Hribar Mihael. (P. Galicija.) 12

Galicija. Nessler Mat., župn. (4 izt.); Vrank Jož., Pegrin Šim., cerk. ključ.; Rožar Šim. (2 izt.), Ofner Jurij, Butej Šim., Butej Jož., Lekše Jož., Rotar Jan., Cugvic J., Štuler Aleš, Kuhar Jurij, kmetje; Butej Tone, cerkov.; Kraiger Jož., kov.; Suhic Nace, ošt.; Kocian B., cest. osk.; Černko Šim., Tažek Mat., Trobej Jožef, Gregorič Karol, km. sinovi; Kutej Barb., Plantev Neža, Slugovc Mar., Lindorfer M., km. hč.; Za pridne učence (4 izt.). (P. Galicija.) 32

Opače. Seebacher Jak., župnik; Bolte Jož., Božič Anton, Butej And., Jagovc Jan., Jagovc Nuže, Jagovc Tom., Juh Jož., La-

konik Janez, Lakonik Len., Lakonik Šim., Moser Lov., Pirčer Pet., Polajner Val., Sorgo Dom., Vovk Jak., Stečnik Jož., kmetje; Stečnik Jož., trg.; Blaznik Hel., Lučovnik Ana, Trobe Ana, Kropivnik Jož., Lužnik Jak., Vovk Mar., *Cužlak Marija*, Ilavnik Katarina. (P. Miklauzhof.) 26

Obirsko. Traven Jurij, župnik; Mejnik Jurij, Božič Mat., Haberc Jož., Lobnik Urh, Demšar Mart., Karničar Jan., Ehrlich Jož., Gradišnik Mat., Mak Jak., Traven Reza, *Traven Jožefa*, Vidovnik Burga, Durnik Katra, Strugl Liza, Kordež Magd., Županc Gregor, Meglič Jak., Perč Marija, Suhodobnik Lenart, Černic Jožef, Ogris Mat., Varh Anca. (P. Železna Kapla.) 23

Korte. Karničar Primož, Karničar Lonica, Karničar Jož., Karničar Jožek, Ležanc Jožef, Štefan Jurij, Hribar Anz., Groblnik Miha, Groblnik Ant., Cvirn Tomaž, Sorčan Janez, Smrtnik Ožbolt, Smrtnik Jož., Smrtnik Micika, Smrtnik Janez, Štern Janez, Štern Ana, Štern Pavel, Štern Jernej. (P. Jezero.) 19

Žitaraves. Štibrc Iv., župnik; Zec Ana, Topar Ana, Petek Ant., Gregorn Barba, Rupreht Jurij, Hus Tom., Rižnar Jož., Čertov Lena, Trinkl Lona, Hus Štef., Damej Jan., Pirovc Ter., Bornik Jurij, Urban Jož., Urban Lena, Kuster Jurij, Temel Pavel, Bregar Ožb., Škrutel Jak., Norčič Flor., Čemer Karol, Posod Val., Anderl And., Korpič Tom., Tacol Karol, Grilc Jan., Huter Neža, Zablatnik Blaž, Ruš Matevž, Mohar Marija, Kamposš Urh, Černk Ant., Grilc Anton, Poberžnik Jan., Jerne And., Polajner Mart., Starc Peter, Laser J., gospa Plaš C., Posod Karol, Kurat Blaž, Topor Angela, Šebe Mar. (P. Miklauzhof.) 44

Globasnica. Eichholzer Albin, župnik; Pečnik Matilda, Strohschneider Jož., Kraiger Jurij, Branšak Filip, Šain Val., Ilgovec Gašp., Kuhar Mar., Harih Jan., Cankl Justina, Rižnar Kat., Greiner Janez, Pikalo Jože, Skitek Matija, Strgar Jera, Greiner Rozalija, Kovač Marija, Jekl Janez, Pajančič Marija, Prosenova Marija, Brežnjak Luc., Vertnik Jan., Lušnik Jož., Sadjak Urb., Wutte Aleš, Gregorič Jurij, Zajec Mar., Pavlič Miha, Pavlič Mart., Čebul Klem., Kordež Lucija, Tancer Jož., Šola, Kovač Hel., Hutter Jurij, Hutter Pet., Leder Fr., Hotimec Franc, Jamar Mar., Greiner Lena, Milač Mar., Hrast Pavla, Kraigar Nace, Ciedej Martin, Čebul Miha, Harih Pavel, Greiner Mar., Hutter Jože. (P. Globasnica.) 48

Št. Ožbalt pri Jezeru. Legat Bal., župnik (5 izt.); Legat B., učit.; Ravnšak Ahacij, Cidej Mar., Cvirn Matej, Muri Fr., Muri Nace, Muri Ožbalt, Muri Magdal., Muri Mar., Stuller Prim., Stuller Pija, Stuller Al., Šenk Amal., Šenk Jurij, *Šenk Franc*, Škuber Lenka, Skuber Ferd., Skuber Jan., Nachtigal Mar., Nachtigal Jan., Nahtigal Aleš, Slapar Val., Slapar Ant., Balantič Urša, Gros Rup., Karničar Mat., Polajnar Jožef, Polajnar Prim., Dobrun Lena, Dobrun Peter, Dobrun Ana, Dobrun Fr., Dobrun Jan., Dobrun Tom., Dobrun Jan., Murn Ter., Weisseisen Roz., Weisseisen Jan., Weisseisen Ant., Červ Roz., Dolinšek Mica, Rechberger Jera, Rezman Terez., Černilc Nace, Tepina Jož., Svatovšek Peter, Svatovšek Jan., Šiberle Jan., Zadnikar Alojz, Strempfl Mar., Hariž Meta, Meglič Meta, Parte Katra. (P. Jezero.) 58

Sv. Andrej v Ravni. Štular Janez, Štular Anz., Muri Anzelm, Roblek Ožb., Roblek Pet., Roblek Lenka, Anko Matilda, Tevl Miha, Selnik Mar., Logar Barba, Jagodic Marija Weisseisen Fr., Sajovic Mar., Kumer Karol, Snedec Ter., Selišnik Ant. (P. Jezero.) 16

Šteben pod Juno. *Kokic Jožef*, župnik; Kandut Lipej, obč. tajn.; Konrad Jož., Kap Jak., ključarja; Jamer Simon, Wölfl Tevž, Podev Št., Orešnik Gašp., Simonič Sim., Kunčičev Jan., Konrad Jož., Konečnik Jan., Rupreht Jož., Dumpelnik Lipej, Rižnar Boštj., Klemenc Jurij, Butej Val., Reinwald Nuže, Rakeb Val., Jeri Jož., Krajger Ferd., Wölfl Bl., Ižep Marija, Železnik Franca, Žipelj Hel., Konrad Mina, Butej Tilka, Rader Marija, Rižnar Ana. (P. Globasnica.) 29

Železna Kapla. *Lenc Fr.*, župnik; Malgaj Frid., kaplan; Czervenka Janez; Mubi Ant., župan; Auprih Karol, Arnež Lucija, Apnar Mica, Babnar Franc, Blajs Mica, Blajs Mica, Blajs Micka, Boltižar Ant., Breznik Lena, Bricl Št., Bricl Mica, Bričko Karol, Bričko Lena, Bučovnik Jan., Bučovnik Neža, Cirkovnik Tevž, Dolinšek Tevž, Dovjak Janez, Dovjak Liza, Dovjak Mica, Gražer Rudi., Grublnik Jakob, Haderlap Fr., Haderlap Katra, *Haller Mica*, Haller Jaka, Haller Mart., Hariž Jož., Hariž Urša, Haudej Mica, Haudej Šimon, Haudi Luka, Haudi Rok, Hribar Neža, Ilgovc Hel., Jagodic Mat., Janša Jož., Jerič Jan., Jerlih Meta, Jerlih Jera, Jernej Lena, Jernej Tadej, Joan Bošt., Kalan Mica, Karničar Miha, Kajžer Jera, Karničar Cene, Kastrun Fr., Kežar Tom., Kežar Ana, Kogoj Joža, Kogoj Jož., Kokež Radica, Koller Val., Kordež Šim., Kožlak Mica, Kožlak Ožbolt, Kozamurnik Franca, Komač Jakob, *Krofič Luka*, Kurnik Blaž, Kurnik Joža, Kurnik Lor., Kušej Ter., Laninšek Karol, Legat Jan., Lenc Mar., Lenger Kat., Lesnik Tom., Lipuš Pet., Lipuš Valent., Mak Cila, Maloveršnik Jaka, Maloveršnik Jožef, Mali Jaka, Mali Jera, Meglič Jož., Miklau Flor., Miklau Urša, Možarnik Ana, Mubi Jan., Mubi Pet., Mouri Pet., Nečemer Jož., Nograšek Miha, Novak Jern., Novak Urša, Oraže Franc, Osojnik Miha, Pap Klara, Pasterk And., Pasterk Lena, Paul Leop., Paulič Jera, Pasterk Lipe, Pečnik Jern., Pečnik Marka, Pernat Jera, Piskernik Ana, Piskernik Barba, Piskernik Fr., Piskernik Jaka, Piskernik Katra, Piskernik Luka, Pistotnik L., Pogačnik Karol, Polašek Flor., Prelesnik Mica, Prosen Alojzija, Prepotnik Mica, Prepotnik Peter, Rakež Pet., Rakovnik Luka, Rapolt Teuž, Rebernik Jan., gospa Renko Frančiška, Rezman Jan., Rezman Ožb., Rezman Pavel, Robas Ignac, Rozman Fr., Sablatnik Neža, Sabodin Neža, Sadovnik Urb. I., Sadovnik U. II., Sedolšek Jurij, Sirc Matija, Sluga Jan., Stiftar Šimen, Stuller Lena, Štefan Šim., Štremfl Mica, Tancer Pet., Terplak Ant., Teuc Jan., Tomažič Lena, Trinkuš Urša, Trobej Neža, Trušner Jožef, Virbnik Jan., Vivoda Ant., Vivoda Fr., Vricl Jož., Zadnikar Janez, Zitterschlager Neža, Žager Roza, Županc Ernest, Žvegel Janez, Neimenovani (5 izt.). (P. Železna Kapla.) 157

Reberca. *Šervicelj Mat.*, župnik (2 izt.); Trobej J., Pirovc Bl., Žmavc Jož., Bodlej Mat., Fišar Mart., Markec Leop., Cimpaser Nužej, Jernej Jož., Ferjan Jak., Sec Gašp., Hanžur Nužej, Lesjak Ton., Ofnar Jak., Habner Mat., Habner Luka, Habner Mat., Kašnik Jan., Trobej Mat., Hobel Mat., Markovic Jož., Markovic Fl., Huzar Jan., Volina Mat., Možgan Jan., Možgan Fr., Pirovc Jak., Vidovnik Mat., Hus Flor., Tacol Fr., Mihevc Mih., Pasterk Fr., Žmavc Franc, Muri Tone, Wolte Tom., Pušelj Jož., Siherl P., Lesnik Jan., Jäger Tom., Žlebnik Jurij, Zaplotnik Mart., Kovač Mat., Brienc Tone, Bancerle Jak., Požerv Jurij, Kapus Vid, Županc Janez, Županc Lipej, Cekon Alojz, Markec Tomaž, Jerlih Jan., Tonic Tom., Pirčer Jože, Klorn Pet., Triebelnik Mar., Tonic Ang., Kunet Mar., Jerlih Meta, Franc Mica, Smrtnik Jula, Riepelj Hel., Kunet Ana, Ofner Mica, Konrad Pavla, Blikovec Mar., Grilc Hel. st., Grilc Hel. ml., Ferjan Tereza, Ovsenik Marija, Pirčer Urša, Prugger (Tonic) Mina, Servicelj Ana, Mavec Mar., Stiegelj Mar., Kežar Ter., Vihar Mar., Tekavec Marij., Kajžer Kat., Rotar Urša, Steier Jera, Mihelin Alojz., Možgan Mar., Režovnik Meta, Županc Mica, Kukelj Uršula, Franc Lovro, Linko Blaže, Ogris Špela, Kapus Hel., Tonic Mar. (P. Miklauzhof.) 91

Število družnikov: 13 dosmrt. 817 letnih.

5. Dekanija Pliberk.

Dekanijski poverjenik: Centrih Franc, dekan v Pliberku.

Pliberk. Centrih Fr., dekan; Česky Iv., Fugger Jos., kapl.; Ažman Jož., Ambrož Ter., Arnold Marj., Aleško Ant., Aleško Jan., Apovnik Jernej, Baštej Mat., Broman Urb., Bolcar Mart., Buchwald Marija, Blekar Mina, Brežek Jera, Ciglar Mar., Černic Karl, Černic Neža, Cresnik Mar., Cresnik Mar., Daniel Ant., Daniel Val., Delavec Jurij, Eberwein Jan., Fera Jakob, Ficel Pet., Ficel Fr., Felfer Ana, Germadnik Jakob, Gradišnik Urb., Gradišnik Gašp., Gradišnik Treza, Glinik Ign., Glinik Mar., Gojer Terez., Gašpar Andr., Hašej Aleks., Kogelnik Lovr., Krof Mat., Krof Jurij, Krajnc Jan., Krajnc Mica, Kočnik Jurij, *Kolenik Jan.*, Kopun Janez, Korpar Klemen, Kajžer Jožefa, Kurnik J., Korpar Ap., Kušej Mar., Kušej Mar., Kanavf Ter., Kunc Urš., Karner Oktav., Knazej Ter., Kralj Mar., Kralj Fr., Kivač Jož., Likeb Jur., Lešnik F., Lienart Ant., Lasnik Mar., Lušin Mar., Močilnik Fl., Močilnik Jož., Močilnik Jur., Močilnik A., Močilnik Jak., Močilnik M., Maček J., Maček G., Majrič Št., Meslikar M., Mesner U., Mahorič Neža, Mlinar Marija, Nahbar Greg., Nevart Lona, Obenar Mart., Olipi Šim., Potočnik Jož., Potočnik Ter., Pukel Fil., Popotnik Fr., Podgornik Val., Podriečnik Pavel, Pečnik Pet., Plešivčnik Tom., Podlamšak Katra, Peteln Terez., Podhovnik Kristina, Pičko Ivana, Riedl Šimen, Riedl Pavel, Rozman Urban, Rižnar Jož., Rader Jurij, Randev Mica, Rutar Peter, Rožič Urh, *Skok Andrej*, Skok Pavel, Staudeker Jurij, Snedec Peter, Silan Janez, Srca Jezus. bratovščina, Spraha Urb., Starej Tom., Sestričnik Lor., Slanič Mina, Slanič Julij., Slanič Ana, Svetec Mojca, Sekalo Elizab., Skrube Ana, Škof Marija, Struga Andr., Struga Jera, Skitek Kristina, Šulej Jera, Strojnik Fil., Trampuš Jan., Tomažič Jakob, Turk Janez, Trehtar Aleš, Valentar Mat., Volina Jan., Visočnik Jož., Vogel Klem., Wald Neža, Vrčko Ana, Zdovc Tom., Žik Ant., Žibernik Mart., Žibernik Urh, Žipel J., Žipel Ant., Žafran Ana, Žvap Mar., Žlinder Mar., Burjak Ana, *Glinik Jan.*, Klokar Mar., Arnolt Vid, Povoden Neža, Meisterl Roza, Štefic Urša. (P. Pliberk.) 147

Šmihel nad Pliberkom. *Šumah Valent.*, župn.; *Gril Terez.*, *Mlinar Jož.*, Nagel Iv., kaplan; Klokar Šim., župan; Kandut Lipej, obč. tajn.; Ažman Anton, Kuhar Andrej, Kraut Jož., Černko Mat., Uranšek Bl., Žagar Jan., Rudolf Jur., Ambruž Jur., obč. odborniki; Abraham Luka, Ambruž Neža, Arnold Fr., Brenar Greg., Butej M., Bricman Mart., Čajčman Jakob, Čarf Alojzij, Čebul Micka, Černic Miha, Cehnar Anton., Čik Andr., Cekovc Anton, Criezelnik Marija, Damej Jurij, David Lona, David Lovr., Drobeš Liza, Eberwein Mar., Erlich Jož., Felej Apol., Fera Fr., Fera Jan., Fera Pav., Fera Šim., Ferdič Vitus, Ferčnik Lovr., Filip Aleš, Gojer Primož, Glinik Hel., Golob Treza, Grauf Jan., Gašper Jan., Greger Micka, Greger Jan., Gril Jurij, Hafner Mar., Hiršl Štef., Hotim Nace, Hribernik Alojz., Jop Apol., Jernej Jan., Kandur Jož., Kap Jož., Kap Pavla, Kanauf Pavel, Kazan Jurij, Kerbic Val., Kert Mar., Klamfer Mat., Klančnik Jern., Klokar Fr., Kočnik Alojzij, Kočnik Helena, Kogelnik Jožefa, Kokic Mar., Komar Jan., Konečnik Jan., Kometer Helena, Konovec Valent., Kraut Aleš, Kraut Jan., Kraut Jožefa, Kumer Treza, Kumer Andr., Kapun Tomaž, Kristan Greg., Kristan Katra, Kristan Jurij,

Krištof Helena, Kužnik Jož., Kužnik Valent., Leitgeb Uršula, Lačen Lipej, Logar Amal., Lušin Janez, Lušin Apol., Lužnik Andr., Lipuš Šimen, Lampreht Andr., Ljudska šola, Leitgeb Marija, Malej Liza, Malej Mat., Malej Štef., Meklin Anton., Meklin Jož., Mikic Magd., Miklauc Mar., Mervić Jak., Mlinar Fr., Mlinar Jožefa, Mlinar Avg., Mört Apolon., Mört Pav., Močnik Jurij, Muri Micka, Mört Marija, Ocvirk Jak., Paternuš Peter, Pernat Katar., Pavlič Fr., Pelcer Mart., Pernat Šim., Pisek Mart., Plesl Luka, Pörč Šim., Podgornik Mar., Pavlič Andr., Pratnekar Helena, Prutej Jan., Pök Katar., Pratnekar Tom., Prilaznik Jur., Prosen Henr., Pušl Toma, Putan Jak., Pungrac Lovr., Rakeb Mat., Ramuš Jurij, Ramuš Tomaž, Rižnar Peter, Röš Lovr., Röš Neža, Rožman Fr., Rupreht Ana, Rudolf Jera, Šator Šim., Šator P., Saller Greg., Sablatnik Luka, Sablatnik Urša, Slapar Jož., Skjas Jak., Šlieber Ant., Sadjak Marija, Šimon Janez, Šornik Neža, Smriečnik Tom., Šercar Jak., Šonat Jož., Šumnik Jož., Štular Lovr., Srienc Mar., Štefan Fr., Skrinja Reza, Šumah Jakec, Tomic Jan., Traun Fr., Traven Matevž, Vauti Filip, Vauti Mat., Vaučej Tomaž, Verjaut Ign., Verjant Katar., Vrhnjak Fr., Večl Vincencija, Vranšek Alojz., Verkl Jož., Vogrin Fr., Vrtnik Jurij, Žagar Alojzija, Žvap Fr., Anderl Val., Weizer Katar., Šumah Val. za pridno mladino (2 izt.) (P. Št. Mihel p. Pliberku.) 181

Vogrče. *Škerbinc Jož.*, župn.; *Bratovšč. presv. Jezusovega Srca*, Auguštin Lovr., Breznik Andr., Bunček Liza, Bunček Šimen, Burger Ljudm., Čebul Mat., Čebular Neža, Ficel Florj., Fidej Janez, Gradišnik Pavel, Grilc Ant., Halin Janez, Hirm Mat., Kajžer Jak., Koman Mat., Končič Bl., Končič Katarina, Končič Liza, Konečnik Fr., Koritnik Mar., Kotnik Fr., Kotnik Lona, Krevec Janez, Kuhlej Ana, Kumer Lekš, Lubas Gašp., Lubas Miha, Miklavič Pav., Muhlič Jurij, Nahbar Franc, Nahbar Valent., Nuk Bl., Nuk Neža, Opietnik Greg., Perbil Mart., Podbregar Mojca, Podbregar Ter., Rožič Andr., Rožič Jurij, Rožič Lovre, Svojčnik Jan., Skuk Jan., Šulen Ludovik, Šulen Nužej, Štefan Jak., Taler Jož., Vakovnik Eva, Vakovnik Ter., Vakovnik Liza, Vidmar Zofija, Vodivnik Lena, Vogrska šola, Žmahar Nuž., Miklavič Val. (P. Pliberk.) 56

Švabek. Randl Mat., župn.; Mihev Jak., župan; Srebotnik Bl., org.; Liendl Gr., mežn.; Švegar Šim., Steharnik Fr., Hrastnik Ant., Škubl Tom., Mesner Ant., Lutnik Jurij, Burger Jak., Cehnar Jak., Brate Ivan, Nuk Lovrenc, Kac Val., Sokol Štef., Tratar Jožef, Trampuš Aleš, *Sternjak Mar.*, Mesner Jera, Vošank Helena, Cehnar Jera, Cehnar Liza, Sokol Franca, Hojnik Neža, Sdouc Lena, Švancer Neža, Paulič Barba, Potočnik Katra, Mlačnik Pavlina, Štefic Marija, Švab Hel., Šolska knjižnica, Mikic Urb., Kristof Ana, Mesner Mar., Mesner Mar. (P. Pliberk.) 37

Št. Danijel. Kindlman Jak., župnik; Mörtl Rudolf, učitelj; Pšeničnik Mat., Klander Fr., Enci Tone, Gornik Tone, Slanič Jan., Lekše Nace, Črepinšek Neža, Grdej Alojz., Koroš Treza, Grdej Jan., Kajžer Marija, Jurc Klemen, Komprej Miha, Buchwald Vid, Šipek Tom., Merva Grega, Brusnik Mica, Domej Liza, Kert Pr., Buchwald Št., Kogelnik Jan., Lečnikar Sim., Doljak Lena, Sonjak Jan., Šular Jan., Maurel Janez, Zalesnik Blaž, Terbovšek Mar., Kramolc Neža, Deržičnik Neža, Senica Jak., Ranc Danij., Gostenčnik Leop., Lesnik Pavel, Koroš Matija, Avc Otilija, Kramole Treza, Figo Jera, Sekalo Jakob. (P. Prevalje.) 41

Devica Marija na Jezeru. Kesnar Ant., župn. (2 izt.); Eichholzer Jož., Križaj Avg., kaplana; Aichholcer Neža, Aichholcer Jan., Arnolt Lenart, Apohal Franc, Bastl Jožef, Bajš Franc, Berložnik Jurij, Bergman Jurij, Blaznik Urh, Broman Fr., Borovnik Matevž, Britovšek Anton, Broznik Valentin, Bornik Franc, Božank Janez, Bisternik Marija, Brusnik Florij., Budna Marija, Doberšek Ignacij, Dobrovnik Andr., Dobrovnik Fr., Fera Meta, Flejmiš Jan., Glasenčnik Lena, Glasenčnik Jakob, Gradišnik Lena, Grebol Gašp., Grobelnik Val., Herman Jan., Hojnik Karol, Hosner Feliks, Hribernik Lucija, Hudopisk Lena, Hudobnik Otilija, Hudournik Mih., Hartman Franc, Haller Urh, Jančič Marko, Jelen Jan., Jevšnikar Luc., Igerc Jerca, Iman Neža, Jurač Janez, Ivan Jurij, Kajžer Jožef, Kajžer Gabrijel, Karicelj Gašp., Karner Jakob, Klemen Ant., Kokalj Luka, Kolesnik Mart., Kolenc Jož., Konič Anton, Kotnik Andrej, Kotnik Antonija, Kralj Vid, Krešovnik Fr., Kunc Andr., Lagojat Neža, Lahounik Fr., Lakušek Fr., Langeršek Gašp., Leiner Fr., Leiner Greg., Leskovšek Greg., Lesnik Jan., Lipovnik Fr., Lizej Anton, Lizej Jan., Lakovnik Štef., Libnik Miha, Lubas Jan., Lužnik Jož., Macigoj Greg., Mager Valentin, Magrič Treza, Majrič Jan., Mastek Franca, Matauž Jurij, Metarnik Janez, Mikelj Barbara, Mikeln Mart., Mikl Janez, Mlinar Anton, Minisini Jakob, Moličnik Matevž, Močilnik Janez, Mravljak Janez, Nagodnik Karol, Obleten Alojzija, Oratnik Marija, Oserban Fr., Osojnik Amal., Osojnik Lovr., Paradiš Jan., Paušar Ana, Paul Jan., Paušer Jan., Pernjak Ant., Petrač Jan., Petrič Franc, Petrič Julika, Petrič Mar., Petek Fr., Piko Jan., Piko Marička, Pintar Ant., Pirtušek Janez, Plaz Miha, Pluder Roza, Podlesnik Gašpar, Pogač Jern., Pop Jurij, Požek Lor., Prevalnik Mar., Pukelj Lekš, Pungartnik Grega, Pungartnik Lovro, Rabič Mat., Ravnjak Lovrenc, Rebernik Janez, Rener Fr., Rener Mat., Rifl Apol., Rožej Pavel, Rožič Ana, Sadovnik Pavel, Šapek Jož., Sekol Jož., Šantič Peter, Šerno Tilka, Šertev Jož., Sečnjak Fr., Škerjanc Jože, Šisernik Jozefa, Škof Grega, Skvarčej Jan., Skuk Len., Slemnik Treza, Šloser Mar., Sperdin Flor., Smolak Jože, Šopelšek Mar., Strojnik Mat., Stermic Ant., Skuk Ter., Šumah Pet., Šumnik Št., Šverc Ana, Slemnik Mat., Tonjko Mart., Topler Tom., Tratnik Jožef, Trobej Jozefa, Trinkl Mar., Verhovnik Mat., Vivod Mat., Vodovnik Grega, Vogrin Jožef, Žaže Jož., Žaže Apol., Žaže Malka, Žaže Fr., Žagar Luka, Župnik Fr., Ženovc Mar., Županc Miha, Lajčaher Johana, Močilnik Jurij, Mlinar Micka, Jeromel Egid, Krištan Franc, Šebernik Jernej, Rebec Lena, Štikler Karol. (P. Prevalje.) 178

Mižice. Premerl Fran, župn.; Hermonko Fran, Kunc And., cerk. ključ.; Mandl Lekš, Kumprej And., Erjavec Jak., Oserban Lipe, Ladinik Mat., Praper Jurij, Potočnik Ant., Vogel Val., Osojnik Mat., Vogel Blaž, Veselko Lipe, Kunc Mat., Pratneker Ant., Podojstršek Jurij, Močilnik Št., Praper Ant., Orešnik Mat., Kočan Mart., Lebnik Luka, Hamun Alb., Rožanc Jurij, Adam Val., Pikalo Ivan, Kumprej Ant., Škudnik Jurij, Bivšek Ant., Hamun Jurij, kmetje; Praper J., gostiln.; Felej Jurij, lonč. mojst.; Stampah Val., žag. nadz.; Hribar Ant., Peruzzi Iv., črevlj. mojst.; Ferjančič Ivan, tes. mojst.; Grobelnik Fl., ključ. mojster; Kraut Jern., žel. čuv.; Kern Val., Knez Ant., Hriec Fr., žagarji; Kasnik Jos., lovec; Pošinger Iv., rud. nadz.; Homer Iv., Žagar A., mlin.; Osmec Iv., kroj. mojst.; Hafner Ter., Golob Lena, Potočnik Mar., Dragon Julij., Kočan Alojz., Stropnik Mar., Mežnar Jera, Recht Flora, Obid Mar., žene; Pristovnik Jak., Bivšek Silv., Ravs P., Jasser Iv., fantje; Premerl Marija, Strže Mar., Blatnik Ana, Gerdej Alojz., Reš Mar., dekleta; Grauf Gašp., Štefan Jože, Hanžič Ivan, Mlinar Jož., Presenc Miha, Ladinik Jurij, Kasnik Rud., Nabernik Gašp., Trauneker Pet., Ladinik Fran., Apšner Mat., Štigl Fr., Kus Jernej, Aselnik Anton, Janže Lipe, Prešern Miha, rudarji; Janžek Meta, Rebec Frančiška, Mrak Liza, Juh Franca, Spanring Uršula, Hercog Apol., Nergl Nežka, Lesnik Mar., Račev Mar., delavke pri rudokopih; Peruzzi Kajet., Onič Mat., Onič Fr., Kresnik Jož., Budna Jož., Lasnik Iv., Falat Iv., Bruder Jak., Ozimic Polde, Maklin Ant., Logar Ant., Maurič Iv., Čemrnik Pet., kovači; Kaiser Ant., Kramer Jož., Klavž Pet., delavci; Komar Neža. (P. Mižice.) 106

Črna. Kirchmayer Karol, župnik; Schittelkopf Valentin, kaplan; Kordež Greg., Kordež Jurij, cerk. ključ.; Piko Marka, cerk.; Belovšek Jaka, Božič Alojz, Čas Ant., Drevodel Anton., Dlopst Pavel, Feimuth Greg., Feimuth Jožef, Glasenčnik Liza, Grabner Nikolaj, Gutovnik Hel., Gutovnik Jan., Hafner Ign., Herz Mar., Hofbauer Vinc., Hovnik Neža, Jelen Tom., Keber Mart., Keup Tone, Klatzer Franc, Kočnik Fil., Kočnik Mat., Koller Rih., Komprej Jan., Komprej Mart., Komprej Val., Koren Ant., Kumer Miha, Kusijan Jern., Libnik M., Lojen Mart., Lojen Šim., Lorger Š., Maze Hel., Mlinar Fr., Mlinar J., Mlinar Lena, Možarnik Luka, Naveršnik Fr., Naveršnik Mat., Obrietan Boštjan, Obrietan Liza, Obrietan Mart., Obrietan Bošt., Opat Jož., Osojnik Gregor, Osojnik Jože, Osojnik Jurij, Osojnik Luka, Osojnik Mar., Osojnik Miha, Ozimec Jan., Ozimec Rih., Osojnik Jož., Pavšič Mar., Piko Fr., Piko Jan., Piko Leop., Pisanec Jož., Podhovnik L., Podlinšek Jan., Pokršnik Jan., Posnič Ant., Pajer Pavel, Potočnik Jan., Pristav Št., Privolnik Marka, Pušnik Fr., Pušnik Pet., Rausch Jern., Repanšek Mar., Rigelnik Aleš, Rigelnik Rudolf, Riepl Jožef, Šepul Tom., Slanič Marka, *Stanovšek Leop.*, Štiftar Jan., Šiller Luka, Siretz Marija, Škoflak Lovr., Schliesser Pavel, Stopar Fr., Stropnik Jan., Stuller Hel., Tomšič Jožef, Verhnjak Miha, Vehovec Jernej, Visočnik Jan., Zauker Mart., Zefuder Jož., Wodlan Tekla, Walter Anton, Walter Prime, Forstner Tom., Herzog Ana. (P. Črna.) 100

Kotlje. Štingl Fr., župnik; Lužnik Ant., župan; Petrič Mat., Pori Jak., Matija Mat., Janet Jan., Kostwein Rok, Pratnekar Marj., Dvornik Fr., Trup Ant., Metarnik Jan., Zabel Jan., Gostenčnik Jurij, Pratnekar Eliz., Gostenčnik Jož., Zabrčnik Pet., Večko Mart., Večko Hel., Večko Anton., Kričej Mar., Večko Fr. (Mlinarčič), Večko Fr., Tavčar Mart., Žmavcar Barb., Kričej Fr., Logar Fr., Kuhar Jan., Gačnik Jerica, Areh Luka, Šrot Jož., Samec Ign., Svečán Franc, Štingl Josipina, Mravljak Anton, Kuhar Mart., Harum Bl., Janko A., Petrič Jan., Lužnik Jan., Hovnik Ferd., Pavše Ant., Vrisk Marija, Bisternik Apol., Jamšek Rob., Tasoti Kajet., Slivnik Jan., Joštl Ana, Krautbergar Leop., Kuhar Len., Kuhar Mar., Kuhar Marija, Avguštin Lovr., Kričej Mat., Šolska knjižnica. (P. Kotlje.) 54

Guštanj. Valeš Václav, župnik; Bevc Karol, Brusnik Jurij, Buč Luka, Ferjančič Izidor, Godec Ferd., Glavar Jera, Gluchak Julij., Hanemann Franc, Heberl Anton, Jergač Jozefa, Jeromel Fr., Jorak Jozefa; Krivograd Lovro, kroj.; Krivograd Ant., Krivograd Lovro, Krivograd Hel.; Kričej Jožef, Kokal Amal., Konečnik Mar., Kotnik Dom., Kotnik Luka, Kučar Mar., Ladinik Fr., Ladinik Pet., Lesjak Jurij, Lipič Jera, Lužnik Anton., Mak Ant., Marzel Mat., Miklavc Jože, Močilnik Hubert, Močilnik Fr., Mrak Jan., Najovnik Valentin, Ocepek Franc, Ozimic Emil., Pečnik Mat., Plešnik Bl., Pušnik Fr., Pušnik Lovr., Repas Fr., Sakotnik Mar., Smolak Apol., Stefič Jurij, Strmčnik Hel., Šesernik Jan., Šuler Fr., Tevž Jan., Toplič Helena, Ulbing Jožef, Vevc Ant., Verčko Lovr., Vidovič Ant., Vok Janez, Lečnik Franc. (P. Gutštanj.) 56

Koprivna. Oswald Jožef, fajm.; Mežnarca Mica, Lesjak Fr., Ožep Franca, Kurnik Rok, Pušnik Jož., Majdič Franc, Vrdel Janez, Čofati Fr. st., Lesjak Urb., Rari Jurij, Rus Klem., *Čofati Fr.* ml.,

Jeklnca Mar., Vrdelev Tom., Tevc Šim., Tevc Julij., Lajkeb Jern., Hednja Franca, Furtin Greg. (P. Črna.) 20

Kazaze. Trunk Jurij, farni oskrb.; Cepic Fr., župnik v p.; Jamer Greg., Šumnik Jož., cerkv. ključ.; Andrej Ter., Ankriž Mart., Božič Barba, Božič Katra, Butej Urša, Becl Lovrenc, Arzenšek Ant., Cepic Hildegarda, David Meta, Falej Jož., Glinik Janez, Hafner Liza, Jež Nace, Ilgo Katra, Jonger Marija, Kolenik Jožef, Kočnik Urša, Kovač Jože, Kosic Miha, Kučej Jan., Kuhling Jožef, Kumer Lukež, Novak Helena, Krepl Treza, Opietnik Klara, Pušl Urša, Rihar Mat., Štritih Mih., Švarc Lenej, Škof Apolonija, Žmavcer Jera, Žmavcer Mar., Za pridne šolarje, Žužev Jurij. (P. Doberlaves.) 38

Število družnikov: 11 dosmrt. 1003 letnih.

6. Dekanija Rožek.

Dekanijski poverjenik: Schaubach Franc, dekan na Domačalah

Domačale. Schaubach Franc, dekan in župnik; Schaubach Mar., Sturm Jan., Janah Jan., Smole Andr., Thiller Janez, Skočir Jak., Mazzora Anast., Schellander Ana, Štrukl Lena, Skumavc N., Alberer Mar., Oman Mat., *Schellander Bogomil.* (P. Podravlje.) 14

Lipa. Virnik Fr. Ser., župnik; Anderjaš Pet., org.; Avec Mat., Falle Val. st., Falle Val. ml., Fašink Fl., Fischer Jak., Gabrijel Matevž, Heber Ant., Heber Fr., Kandolf Fil., Katnik Mat., Kerchbaumer Jož., Kleewein Jan., Kopajnik Mat., Kovačič Val., Kuchling Jož., Kulnig And., Lasnik Lor., Lasnik Mat., Lepušic Ant., Mikl And., Petauer Val., Reichmann Fil., Reichmann Janez, Rumpold Martin, Sablatnik Val., Sobe Mart., Stroj Ign., Schuster Mart., Schwarz Jak., Sumper Jan., Ulbing Jak., Ulbing Mat., Weiss Jak., Wigiser Ferd., Wurzer Ignacij, Wurzer Mat., Zeichen Jož., Žagar And., Haas Ana, Kandolf Ana, Pukart Marg., Sumper Mar. (P. Vrba.) 44

Skočidol. Gabron Ant., župnik; Servicelj Jan., nač. posoj.; Kulnik Fr., Čejnik Ant., cerk. ključarja; Schiller Herm., Spitzer Jan., Lasnik Luk., Schäffman Janez, Pichler Bart., Pichler Jos., Florjanc Jak. ml., Schüttelkopf Fr., Ulbing Tom., Servicelj Jos., Servicelj Fr., Katnik Jan., Katnik Greg., Oraš Tom., Jančnik Urban, Heber Tom., Čejnik Jan., Romavh Andr., Rjavic Andr., Trupe Lovr., Čeliznik Fr., Kunstl Bl., Kunstl Prim., Kuchler Mart., Kavalirek Jož., posestniki; Pečar Konr., krojač; Rjavic Jos., tes.; Fugger Pavel, pos.; Lipič J., Kuchler Ant., kmet. fanta; Sedlak J., žel. čuv.; Vidman Fr., pos.; Rutar Jan., organ. uč.; Otovic Jan., zas.; Messner Alojzij, pošt. sl.; Oraš Eliz., kmet.; Čejnik Urša, gostiln.; Bürger Ana, Trap Ana, Uršič Ana, Čejnik Terez., kmetice; Kuchler Mar., poštarica; Oraš Mar., Nagele Marija, Galob Katar., Lasnik Julija, Krajger Katar., dekleta; Dobrovnik Iv., pevec; Močilnik Ter., Kopajnik Olga, pevki. (P. Podravlje.) 54

Na Dravi. Jereb J., prov.; Fuger J., Aicholzer Tom., Katnik Jan., Ožgan Mat., Lepušic Jan., Aicholzer Jak., Skočir J., Lepušic J., Čemernjak Jož., Serajnik Al., Schwarz Jak., Kernjak A., kmetje; Pihler Jan., miz.; Čedemnik Jan., Fric J., črevlj.; Melhar Jan., Skok Jak., Milnarič Mat., Mikl Lojze, km. sinovi; Kofler Urša, Kronik Urša, Kluper Neža, Rosbaher Mar., Schwarz Liza, kmet. (P. Podravlje.) 25

Rožek. Godec Janez, župnik; Sattler Fr., kaplan; Marković Pet., slikar; Abruč Tomaž, Arnejc Jože, Arnejc Jan., Cavsnik Fr., Čemernjak Ana, Dersola Jan., Fuger Ant., Gabriel Luc., Egartner Jan., Donersbacher Urb., Hochkofler Jan., Janah Jan., Kleinberger Prim., Kravcer Ant., Kleinberger Jak., Kulnik Jan., Kleinberger Ter., Lederer Šim.; Melher Peter, Melher Jan., Pečnik Miha, Otovic Zefa, Paul Jožef, Paul Gregor, Paul Mihael, Prein Urh, Zeichen Marija, Rasinger Jan., Hafner Jan., Rdidični Mat. (P. Rožek.) 33

Št. Jakob. *Ljudska šola, Janežičeva hiša*; Aplen Andr., župnik; Šuster Fr., organist; Kobenter Fr., župan; Martnjak Ant., Mikula Mikl., Nagele Matevž, Šuster Jož., Stiker Mat., obč. odbor.; Abruč Jan., bukvovez; Amruš Fr., Amruš Lipe, Antonič Mat., Arih Tom., Baumgartner Miha, Böhm Ferd., Brežan Mar., Brežan Magd., Dijak Valent., Dobernik Šim., Egartner Franc, Ezel Greg., Fantur Urša, Fric Mar., Fric M. (Fintla), Fuker Franca, Fuker Jan., Fuker Jan. (Mikula), Fuker Luc., Gabriel Ter., Gabruč Jož., Gabruč Jož., Gojer Urša, Hribernik Mar., Izop Fr., Janah Fr., Janežič Marija, Janežič Greg., Juric Jan., Kajžnik Mar., Kapus Ana, Kapus Tomaž, Kaufman Fr., Kometer Marka, Kotnik Jože, Knez Flor., Klewein Lovr., Kobenčič Mar., Kovačič Ana, Kovač Franc, Kravcer Pet., Kravcer Neža, Kravcer Fr., Knez Mar., Lederer Ana, Mačič Jakob, Martinjak Jan., Miklavčič Jan., Mikula Jož., Majer Fr., Mušet Jož., Omota Ana, Paul Jan., Pristovnik Ivana, Pristov Urša, Rabič Alojz., Razinger Ant., Reichman Andrej, Rol Franca, Samonik Jož., Serajnik Jakob, Sitar Ter., Sitar Jan., Sitar Tom., Sitar Urša, Stiker Alojz., Stiker Mar., Stornik Pavlina, Šitelkopf Kat., Servicelj Mat., Tarman Pet., Tavčar Miha, Tavčar Neža, Torkar Mar., Torkar Franca, Trunk Martin, Vilčnik Marcelina, Vister Ana, Volc Ana, Vucela Marija, Pečnik Leopoldina, Mikula Urša. (P. Št. Jakob.) 93

Podgorje. Drunecký Jan., župnik; Arnold Ana, Brolih Št., Bulovic Ant., Fuger Fr., Gabriel Fil., Halekar Jan., Hoja Fr., Hoja Roz., Incko Andr., Ivovnik Alojz., Jurič Blaž, Jurič Marija, Kajžnik Tom.; Kircher Jan., Knafl J., gostil.; Knafl Mar., Klemenjak Mar.; Klemenjak Jan., gost.; Klemenjak Jan., Kovar Tom., Leitner Franc, Martinjak Jož., Matič J., Obilčnik Jan., Olipic Kat., Otovic Jan., Otovic Ana, Pečnik Miha, Pečnik Neža, Ramuš Jan.; Resečnik Albert, trg.; Reihman Jan., Ropač Jan., Suher Ana, Šavnik Jula, Šavnik Mar., Šelander Alojz., Šuster Jož., Trap Jula, Trupe Ana, Trupe Terez., Umnik Mar., Urabl Urša, Weiss Šimen. (P. Št. Jakob.) 45

Št. Ilj. Zablatnik J. K., župnik; Šnedic Jan., duh.; Šaler Jože, Vacenik Fr., Mečina Gr., Ropač Jern., Bartl Ahacij, Kernjak Val., Primožič Jože, Repe Jurij, Rasser Matija, Šic Jože, Spendier Jan., Greblaher Mar., Bornik Ana, Vute Pavlina, Martič Barba, Andrešič Kat., Valentinič Ana, Musej Neža. Mosvicar Lona, Šelander Mar., Sumper Mar., Miškulnik Neža, Šic Janez, Majerhofer Karol, Aihholcer Janez, Šarnagl Bošt., Šlosar Mat., Andervald Jože, Ropač Šim., Ropač Jožef, Vukš Tomaž, Isop Jože, Sumper Šimen, Rajner Val., Rajner Fr., Lavrič Jan., Štoif Gašp., Pečar Jože, Katnik Vinko, Greblaher Matevž, Nočnik Ant., Ropač Miha, Piček Janez, Sumper J., Hafner Franca, Perdaher Liza, Milnerič Mar. (P. Vrba.) 49

Logaves. Ajholcer Valent., Ajholcer Tevž, Dovjak Peter, Kakel Mat., Močivnik Dioniz, Pöttauer Jurij, Šnajder Jož., Wurcer Henr., Wurcer Luka, Čuden Matija, Weiss Tevž; Žvan Lovro, Bister Jož., Hafner Mici, Košier Ana, Strauss Rezi, Čuden Rezi, Wurzer Neža, Wurzer Marija. (P. Vrba.) 19

Dvor. Fric Jožef, župnik (4 izt.); Morak Andrej (6 izt.); Klewein Ana, Bajs Jože, Kolinc Mar., Lepušic Lena, Gregori Dav., Habernig Urb., Vovk Jan., Bajs Peter, Čope Dav., Čope Jože, Štoc Julij, Wuherer Jan., Koše Jan., Lipič Friderika, Štosier Neža, Vajsič Ter., Wurzer Tom., Weber Jože, Katnik Janez, File Tomaž, Uderman Jan., Sumper Ana, Kuhling Jak., Sternad Jan., Marko Jan., Tepih Andr., Vovk Mar., Kuhling Lojza, Kofler Janez, Jelič Jan., Herman Janez, Šteiner Nežą, Čare Pavel, Lipič Jan., Kuhling Jan., Šleiher Jože, Kaiser Ana, Šturm Mar., Švarc Boštj., Lipič Val., Švarc Val., Greile Ožb., Feinik Val., Baumgartner Franca, Vospernik Matija, Kuper Dav., Kaufman Val., Lipič Mat., Krasnik Jož., Kuchling Jak., Jelič Mar., Winkler Ana, Šuster A., Baumgartner Urb. (P. Vrba.) 64

Gozdanje. Oblak A., župnik; Bratovščina sv. Uršule; Bernot Leop., cerkv.; *Švarc Prim., Bürger Jaka*, Ambruš Mat., Ambruš Jož., Buksbaum Jern., Buksbaum Valent., Bürger Ant., Dragašnik Jan., Kavalirek Mat., Lepušič Jan., Lepušič Urb., Lipič Urb., Mačnik And., Nagele Jože, Sebung Jože, Veber Rupert, Vinkler Ant., Vinkler Rup., Veis Tomaž, Vospernik Peter, Buksbaum Ter., Bürger Luc., Kofler Neža, Kröll Monika, Petauer Lojza, Pircl Barb., Zakoparnik Barb., Kopajnik Liza, Mačnik Terezija, Ulbing Zalika, Čemernjak Marija, Rumpold Marija, Opriesenik Ana, Šöfman Suzana. (P. Vrba.) 37

Pečnica. Pečnik Jak., Arnejc Jan., Arnejc Jož., Arnejc Ant., Mikl Jož., Pečnik Mat., Pečnik Jak., Resman Fr., Aicholcer Jožef, Cvitnik Jan., Varum Jan., Sumper Val., Rakušček Šim., Pečnik Kat., Koren Mar., Graber Franca, Brešan Ana, Gabruč Mar., Ogradnik Mar., Ožgan Ana, Melhar Barb., Pečniška šola, Ropač J. (P. Rožek.) 23

Št. Jurje. Matevžič Val., župnik; Petrič Janez, Fille Tone, Fille Jan., Stosier Jan., kmetje; Maner Barbara, Klančnik Marija, kmetici. (P. Vrba.) 7

Število družnikov: 5 dosmrt. 502 letnih.

7. Dekanija Spodnji Dravograd.

Dekanijski poverjenik: Wakonig Ant., prošt v Spod. Dravogradu.

Spodnji Dravograd. Wakonig Anton, prošt; Hraba Drag., kaplan; Rabič Jan., Smaričnik Ant., posestnika; Žuraj Al., Pečnik V., Šmirmaul Liza, Čečovnik Mar., Črešnik Cila, Sojnik M.; Vasle Mat., mlinar; Oto Katar., Kurej Jož.; Trepelj Jan., dacar; Fašink Jan., Čevnik Jož., Črešnik Jan., Korbus Fr.; Grizold Anton, org.; Rubhof Jera, Riemc Nace, Glančnik Mar., Žmavcer Flor., Legner Volfg., Dobrun Jož., Vidovic Jan. (2 izt.). (P. Sp. Dravograd.) 27

Črneče. Krejči Vojteh, provizor; Kogelnik Fr., Čevnik Fr., Kogelnik Jož., Kurten Jože, Mikeln Franc, Pitino Ben., Biglez Jož., Kadež Mat., Veržun Jan., Cehner Jože, Cehner J., Trobentar Jož., Steharnik Mat., Jenšek Krist., Kušej Roza, Praznik Franc, Plaznik Ter., Zechner Mar., Robin Ivana, Knjižnica šolska. (P. Sp. Dravograd.) 21

Libeliče. Držanič Ivan, župnik; Rink Pet., kupec; Skubel Fr., Trampuš Fr., Smrečnik Val., Kogelnik And., Oto M., Stifter Franc, kmetje; Ambrož Jože, Ferčnik Fr., Lapuš Ant., Bric Janez, Žlebnik Fr., Petek Jurij, Skuk Blaž, Skuk Sim., Sobej Val., Stana Jan., Lužnik Jožef, Cofel Aleš, Štimnikar Andrej, Pšeničnik Šimon, Kancijan Amal.; Weis Alojzij, org.; Herman Fr., Sokol Fil., Srebotnik Jan., Staudeker Jan., Zdravnik Fr., Kramer Miha, Otto Mat., Staudeker Jan., Skitek Matevž, Barth Jož., Kajser Andr., Skuk Fr., Logar Ant., Sakošek Gizela, Trinkus Mar., Hlevnik Marjeta, Petek Mar., Kaiser Mar., Pahtev Liza, Dobrovnik Mar. (P. Libeliče.) 44

Ojstrica. Hüttner Drag, župnik (2 izt.); Šuler Jurij, Pečnik Rok, *Rapnik Pavel*, Spieler Ant., Lorber Jurij, Očko Pavel, Šaukl Peter, Pečnik Luka, Golobova hiša, Ravnjak Marko, Guči Šimen, Novak Ant., Červ Marija, Mori Mar., Čebul Marija, Merkac Marija, Pečnik Ignacij, Šolska knjižnica. (P. Sp. Dravograd.) 20

Labod. Žerjav Mat., župnik (2 izt.); Mikuš Tom., Mikič Jan., Tratnik Jurij, Stiftar Lovro, Stopar Vinko, Limpl Miklavž, Otto Mat., Duler Aleš, Abraham Ana, Ivan Mica, Čegovnik Veronika, Gorjakovšek Janez. (P. Labod.) 14

Suha. Srienc Valent., Stermic Urban, cerkv. ključarja; Lutnik Primož, Lipnik Vid, Stefic Jurij, Plesiučnik Jern., Kainbaher Aleš, Škof Peter, Logar And., Potočnik Blaž, Kainbaher Pet., Pičko Št., Mostnar Ant., Perkonik Fr., Petrač Miha, Burjak Matija, Hütner Jurij, Srienc Vid, Šercer Ter., Franc Marija, Kotnik Jera, Marko Veron., Roženvenska bratovščina, Rogina Liza. (P. Labod.) 24

Število družnikov: 1 dosmrt. 149 letnih.

8. Dekanija Št. Mohor.

Dekanijski poverjenik: Fric Jožef, monsig., dekan v Št. Mohorju.

Št. Mohor. Fric Jožef, monsignor, dekan; Hrunčnik Matija. (P. Št. Mohor.) 2

Melviče. Krenn Jože, župnik; Železnik Iv., Popotnik Jož., Cankelj Jože, Novak Agata, Cvik Luka, Fišer Matija, Simšič Adam, *Železnik Jože*, Cvik Vinko, Grafenauer Fr., Hebein Jera, Raušer And., Weber Jože, Pfeifer Lovr., Vuterna Jakob, Novak J., Popotnik Fr., Cankelj Alojzija, Vuterna Jože, Fellacher Mar., Gotthard Tomo, Kandolf Miha, Hebein Janez. (P. Št. Mohor.) 24

Št. Štefan na Zili. Žák Ant., župnik; Hebajn Bošt., Milonik Ant., cerkv. ključarja; Urbanc Peter, cerkvenik; Hartl Magdalena, Popotnik Marija, Waldhauser Jerica, Treffner Ana, Urbanc Andrej, Urbanc Jož., Liršaft Luka, Assinger Ant., Brucker Treza, Ižep Jak., Lekš Gašp.; Cvik Mikl., župan; Blaznik Luc., Milonik Luc., Madrič Gašp., Kuk Mikl., Mihorl Mar., Janšic Magd., Lah Apolon., Vigele Mar., Lekš Mart., Martinc Mar., Martinc Ter., Bacher Urb., Leitner Mart., Kleewein Magd., Warmuth Mar., Haberle Treza; Janšic M., šolski načelnik; Ferlič Šimen, Jarnik Pavel, Druml Matevž, Farna knjižnica, Avguštin Ant., Ravšer Matija, Erat Treza, Valtrič Roza, Krebic Magdalena, Weber Janez. (P. Št. Štefan na Zili.) 43

Št. Pavel na Zili. Štembal Dav., župnik v pok.; Jank Vinc., organist; Madrič Andr., cerk. ključar; Blüml Jurij, čevljar; Šuler Janez, Šabušnik Janez, Heher Gašp., Augustin Anton, Erat Franc, Hebein Kat., Morč Kat., Hebein Liza, Heher Mar., Beltrame Mar., Farna knjižnica. (P. Št. Štefan na Zili.) 15

Ziljska Bistrica. Bavtižar Luka, župnik (2 izt.); Bavtižar Pavel, Pip Jakob, Poličnik Marija, Leitner Barba, Glančnik Ter., Kaiser Anton, Makovec Anton, Vigele Jerica, *Milonik Jan. Koren, Korenova Jerica, Korenova Liza, Korenova Mojca, Krigl Val.*, Milonig Magdal., Katnik Eliza, Mihor Katar., Dromel Janez, Fina Mar., Buterna Urša, Krevtova hiša, Cesarjeva hiša, Kaiser Franca, Petrova hiša, Pip Marija, Pip Marija, Pip Valentin, Vigele Jakob, Šnabl Janez, Tičar Mar., Guliprein Mart., Mörtl Liza, Leiler Franca, Čimprova hiša, Asek Neža, Kuglič Jak., Vigele Mar., Abujeva hiša, Šarka Mar., Leiler Vinc., Kotnikova hiša, Burcer Urb., Godec Franca, Šober Mar., Müller Mar., Pignet Jozefa, Melhior Tom., Vigele And., Kanalc Ter., Oman Ignac, Assek Terez., Cviter Ter., Abuja Jože, Pip Andr., Vigele Jurij. (P. Ziljska Bistrica.) 56

Gorje. Warmut Jan., provizor; Varmut Toni, Belin Mar., Kolar Franca, Švener Toni, Abuja Lena, Fina Ivana, Nesman Ana, Faci Fr., Šnabl Jozefa, Kugi Jože, Trudnova hiša, Vigele Marija, Čuri Luka, Fleis Celestin, Pichler Jernej, Čelisnik Jan., Gali And., Šnabl Tom., Šaubach Jurij, Grafenauer Vinc., Mörtl Janez, Kašnik Lena, Hebein Jan., Šaubach Boštj., Šnabl Val., Ferkl Mart., Činderle Liza, Grafenauer Jurij, Činderle Micka, Pignet Andr., Šnabl Katar., Abuja Ivana, Wanker Jože, Melchior Andrej, Abuja Toni, Farna bukvarnica, Šolska knjižnica, pl. Genzič Anka, Pignet Mar., Šumi Marija, Hribarjeva hiša. (P. Ziljska Bistrica.) 42

Čače. Havlíček Franc, župnik (3 izt.); Farna bukvarnica, Wiegele Tom., Makovec Jak., Rauter Pavel, Mörtl Mat., Tarmastin Jože, Klein Anton, Mihor Jožef, Nessman Jakob, Tarman Marija, Cesar Ter., Tičer Kat., Brandstätter Franca, Kassin Št., Staudaher Jože, Wurzer Henr., Grailer And., Warmut Jože, Galle Mar., Kuss Lena, Šnabl Neža, Staudaher Franca, Švenner Franc, Vielgut Jurij, Staudaher Hel., Mihor Jan., Kassin Mat., Andrič Val., Brandstätter Mari., Kassin Valentin, Maier Ant., Kuss Gregor, Tarman Gašper, Brandstätter Jan., Blümel Fr., Dremel Katar., Treul Jurij., Pinter Mihael. (P. Čajna.) 41

Brdo. Lakonik Jož., župnik; *Rauter Jož., Flašberger Jan*, Kopič Jožefa, Kopič Jakob, Buterna Jožefa, Jobst Jan., Jarnik Cenc., Janah Neža, Jank Mar., Nesman Lojza, Pihler Jak., Nučnik Ter., Nučnik Mar., Flašberger Tom., Hebein Jož., Jobst Pavel, Grafenauer Mar., Pip Bal., Ravšer Flor., Ravšer Jože, Osvald Lojza, Flaumič Martin. (P. Št. Mohor.) 23

Blače. Sever Lovro, župnik; Frank Greg., Grafenauer Jak., Soič Lovro, Šup Tom., Knolč Mica, Pip Jera, Pip Ant., Kröpfl Jan., Limpelj Jern., Mertl Luka, Ravšar Bošt., Miče Jurij, Schnabl Ana, Grafenauer Lenka, Kröpfl Šimon. (P. Št. Štefan na Zili.) 16

Goriče. Pfeifer Mart., Pipp Tom., Hebein Janez, Rogi Jurij, Robin Jak., kmetje; Mihorl Ter., kmetica. (P. Št. Mohor.) 6

Št. Jurij nad Zilo. Sokolšek Št., župnik; Andrič J., Moser Ant., Miklauč Val., Janžič Mar., Binter Jan., Španiol Val., Janžič Filip, Jošt Mar., Hebein Gabr., Rahoj Franč., Užan And., Pipp Jaka, Šternik Jurij., Miklauč Rud., Sleik Mar., Jarnik Fr., Mente Martin, Mente Mat., Švener Janez, Mente Jož., Vielgut Jan., Vielgut Mih., Mente Marka, Mente Jurij, Čabušnik Ter., Janžič Fr., Komar Fr., Rahoj Mojca, Zimmermann Eliz., Janžič Jak., Čabušnik Fr., Morič Greg., Užan Vincenc., Flašberger Luc., Dimnik Marija, Šoič Jože, Miklavč Jan., Leitner Jurij, Jošt Jak., Fišer Matevž, Moser Jak., Hebein Eliz., Sattler Vinc., Čabušnik Tom., Treul Katra, Miklavč Vinc., Zwick Val., Binter Tom., Majer Ant., Andrič Ter., Užan Mar., Plemenik Eva, Moser Flor., Pikerle Jurij, Šternik Pet., Andrič Mar., Fišer Tom., Plamenik Val., Jošt Jožefa, Milonik Jerca, Assinger Fil., Mente Martin. (P. Čajna.) 63

Število družnikov: 8 dosmrt. 323 letnih.

9. Dekanija Tinje.

Dekanijski poverjenik: Bizer Andrej, dekan v Grabštanju.

Grabštanj. *Bizer Andrej*, dekan (5 izt.); *Tavšic Gregor* (Briznikov sin); *Veračnik Jan.* (Kolimpratov sin); *Krewalder Ant.*, žel. čuv.; *Krasnik Franca* Ostinčinja; Adamič Jože, Astaj Peter, Božič Luka, Brdnik Martin, Bukovnik Jurij, Deutschman Jurij, Dobrnik Karol, Dobrovnik Štef., Drobilnik Mat., Hambruž Tomaž, Harih Janez, Karničnik Fr., Karničnik Štef., Keber Janez, Kramer Jože, Krasnik Jože, Kravt Tom., Kundig Jože, Lušnik Val., Makula Matija, Mikula Maks, Mikula Štef., Nastran Štef., Peregrin Miha, Planekar Osvald, Podobnik Tom., Puc Štef., Sitar Andr., Slanovec Jože, Štornik Andr., Stumpf Štef., Šubernik Janez, Tavšic Gregor, Veračnik Val., Vodnik Andr., Wriesnik Fr., Zec Jan., Astaj Elizab., Astaj Magd., Bister Neža, Cvander Magd., Černik Ana, Černik Ter., Dobernik Jožefa, Hambruž Marj., Huderc Uršula, Krasnik Katarina, Krewalder Katar., Kutnik Neža, Lipuš Ana, Mikl Ana, Oraš Ana, Oraš Marija, Orlič Katarina, Pikl Barb., Privaznik Amal., Roth Ana, Rutnik Marija, Singer Ana, Sitar Barb., Sitar Magdal., Smrečnik Marija, Spendier Hel., Tavšic Marija, Thaler Barb., Trampič Urš., Vedenik Ana, Velik Franca, Velik Matilde, Veračnik Mar., Veračnik Uršula, Wilfan Hema, Wilič Marija, Wölbič Barb., Žmavc Marija, Zaostalci (6 iztisov). (P. Grabštanj.) 90

Št. Peter. Bayr Štef., župnik; *Wedenik Magdal., Katolnik Elizab.*, Brance Luka, Mikula Rozal., Šluderman Ter., žl. Sternfeld Uršula, Polcar Marija, Kulterer Bal., Pušnik Helena, Frank Marija, Dobrnik Jan. (P. Grabštanj.) 12

Pokrče. Bayr Štefan, župnik; Somer Neža, Ilgovec Ana, Payer Jan., Taupe Greg., Kramar Ožb., Kumer Juri, Velbič Franc, Fric Ana, Župančič Neža, Kramar Mar., Kurat Kat., Dobrnik Jož., Morak Ana, Karpf Pet., Ladinik Lip., Božič Jož., Lah Rup., Lužnik Marija, Švagerle Sim., Frank Jožef, Sommer Mih., Kulterer Karol, Žvegelj Luc., Olšan Ana, Talijan Miha, Lamprecht Jak., Lamprecht Bal., Ilgovec Kat., Pavšt Mar., Male Bal., Pohar Mar., Morak Jan., Tratnik Roz., Jakobič Mart., Müller Sim., Rozaj Mar., Kraule Jan. (P. Grabštanj.) 38

Medgorje. Ebner Jan., farni oskrb.; Breznik Fr., Dominikus Mart., Dominikus Jože, Drobivnik Mat., Drobivnik Ant., Hartvig Val., Hudelist Amal., Ilavnik Kasp., Kaggl Rozal., Kopajnik Jan., Kordaž Bl., Kordaž Jož., Kordaž Mart., Kramer Šim., Lužnik Mart., Maček Ant., Maček Flor., Maček Magd., Mertl Lovre, Mucl Magd., Mucl Marg., Mosekar Fr., Podružnica sv. Cirila in Metoda, Sibic Miha, Svanjak Mar., Šimon Lov.; Šnegl Ana, šolarica; Šume Neža, Tomašic Jak., Triblnik Val., Velbič Ana, Veračnik Mat., Veračnik Tom., Vister Jan., Drobivnik Jurij, Pvažic Flor., Janši J. (P. Grabštanj.) 38

Podgrad. Goričnik Mart., Fojt Bartl., Kosmič Šim., Kramer Val., Lučovnik Ant., Maček Andr., Maček Gašp., Maček Urš., Ogris Jak., Olip Bl., Oraž Bl., Šubrnik Bl. (P. Grabštanj.) 12

Radiše. Vidovic Jan., župnik (2 izt.); Pisijak Filip, župan; Breznekar Mat., obč. svet.; Rutnik Fr., nač. kr. šol. sovet.; Šušnik Šimon, Mikl Jože, obč. odbornika; *Ogris Šim. Kopajnikov;* Ilman, Lipuš, Oblak, Besovnik, Boštijan, Goričnik, Kveder, Rudec, Cimperman, Gurnjak, Martin, Culehnar, Pobarin, Rokovnik, Trabinčnik, Gori, Hribernik, Kopajnik, Puhov, Ponkrac, Mirnik, Kajžnik, kmetje; Pistotnica, Selanica, Mihelnca, Hajnžinja, Štefanca, Pridovnca, kmetice; Hajnžekova hiša, Raživova hiša, Radarjeva hiša, Metliceva hiša; Orlič Fr., Kučnik Jan., Lakner Val., Rutnik Blaž, Lipuš Jož., Nuser Rupert, Rutnik Peter, Brulih Ant., Kučnik Miha, Pistotnik Boštijan, Pistotnik Jož., Taler Pij, Kučnik Gašp., Orlič Jan., Kribic Jože, Jeronič Luka, fantje; Kučnik Mar., Šturm Neža, Vovk Mar., Taler Neža, Toman Mar., Rutnik Ana, Lampihler Magd., Drobivnik Marija, Nuser Ana, Oblak Katra, Gaser Ana, Oraše Marg., Mertlic Mar., Močnik Ana, Oraš Mar., dekleta; Kokarnik Bl., Maticeva hiša, Voltanova hiša. (P. Žrelec.) 74

Podkrnos. *Trobeš Anton*, vitez Božjega groba in prošt; Wang Jak., c. k. profesor v Beljaku; Rogavnik Rup., Novin Miha, Hofman Ana, Matic Marija, Kropfič Rupert, Stefun Marija, Kutnik

Neža, Sibic Franca, Hofsteter Jakob, Novin Marija, Mačnik Jernej, Kacman Jož., Kužnik Fr., Vidovic Matija, Čare Jan., Kutnik Jos., Kues Matija, Matic Jožef, Rogavnik Valent., Maher Luc., Sabvačan Jak., Hofsteter Neža, Šolska knjižnica, Bobek Jožefa, Mader Mar., Janšic Ana. (P. Žrelec.) 28

Žrelec. Vobovnik Jera, Cehner Urš., Vidovic Ana, Preliber Ožb., Hofsteter Jern., Hans Kat., Otič Jan., Košat Jan. (P. Žrelec.) 8

Št. Jakob. Greiner Šimon, župnik (2 izt.); Kutnik Barba, Glančnik Neža, David Lovrenc, Habih Neža, Rutnik Blaž, Widman Miha, Oraš Jan., Trabe Šim., Koler Andrej, Pošinger Jan., Šlajher Tomaž. (P. Žrelec.) 13

Tinje. Serajnik Lovro, prošt; Serajnik Volbenk, kaplan; Serajnik Tom., Serajnik Mih., Serajnik Tom., Serajnik Urša, Serajnik Mici, Serajnik Matilda, Serajnik Ivana, Božič Mici, Šola, Turner Anton, Brod Mici, Bobak Tomaž, Kresman Pavel, Razpotnik Urša, Lavre Terez., Miglar Bošt., Kolman Urša, Supanc Angela, Miklavc Mici, Lušin Aleks, Filer Ignac, Šale Sebast., Stipih Jern., Planekar Adam, Weizer Urb., Miglar Miha, Marolec Mart., Kinstl Katarina, Osel Simon, Harih Katarina, Weratschnig Neža, Lučovnik Andrej, Wedenig Sim., Ražun Prim., Trabesinger Lenart, Kumer Marjeta, Lavre Jožef, Wank Alojz, Polašek Magdalena, Polcer Ana, Srčnik Agata, Holcer Marija. (P. Tinje.) 44

Slov. Šmihel. Lubej Ivan, župnik; Edlacher Franc, Šmid Marjeta, Kulterer Marka, Kulterer Valentin, Kašpurc Franc, Repič Peter, Kersch Jožef, Mesner Franc, Karlbauer Ana, Pavlič Ignac, Sevnik Jan., Gros Franc, Streicher Tom., Auguštin Tom., Vedenik Janez, Karlbauer Marija. (P Škofjidvor.) 17

Št. Tomaž. Brabenec Jan., prov.; Kramer Jožef, Kuhar Prim., Kus Jož., Kolar Val., Tampe Štef., Moser Jakob, Bauer Luc., Kralj Ana, Pipan Katra, Ožgan Rozina, Šavnik Marj., Sušnik Hel., Švajgerl Urš., Hus J., Kutnik Ana, Česnik Mih. (P. Škofjidvor.) 17

Timenica. Pogačnik J., župnik; Kordaž Boštj., Lieber Lenart, Kues Ana, Šilar Val., Ladinik Greg., Ožank Franca, Pogačnik Mar., Kulmbrein Jakob, Levič Veronika, Prebasan Ana, Harih Alojzija, Kriegl Marija. (P. Škofjidvor.) 13

Otmanje. *Wedenik Mat.*, župnik. (P. Škofjidvor.) 1

Število družnikov: 10 dosmrt. 395 letnih.

10. Dekanija Trbiž.

Dekanijski poverjenik: Incko Simon, dekan v Žabnicah.

Žabnice. Incko Sim., dekan (3 izt.); Stres Ant., nadučitelj; Ehrlich Jan., c. k. pošt.; *Mošič Tom.*, org.; Frustuk L., Ojcinger Ilij, Frustuk Jan., Wedam Jan., Stark Luka, Ehrlich Jan., Ehrlich Jern., Kravina Jan., Šmid Fr., Anderwald Pavel, Kraner Mart., Elsbacher Jos., Elsbacher Val., Stark Konšt., Kravina Marj., Kajzar Liza, Mošik Mar., Mošič Ter., Lakata Mar., Ape Mar., Šnabl Ter., Kanduč Ter., Mošič Ter., Markuz Neža, Sluga Magd., Jeršek Mar., Rosenwirt M., Male N., Pufič Magd., Rader Barb. (P. Žabnice.) 36

Trbiž. Kues Mat., župnik; Krašnja Ter. (P. Trbiž.) 2

Rabelj. Germ Mat., duhovnik; Germ Jos., akad. slik.; Katnik Jož., nadučit.; Menart Jernej, Vencelj Marija, Anderwald Terezija. (P. Rabelj.) 6

Ukve. Einspieler Jan., župn. v pok.; Svatoň Jož., župnijski oskrb. (2 izt.); Svatoň Franč., kuharica; Ehrlich Lovro, Rossbacher Jožef, Prešern Šim., Šnabl Valent., Ehrlich Jakob, Mošik Mojca, Miškot Jan., Erat Adam, Ehrlich Miklavž, Šnabl Fr., Ehrlich Mar., Jank Terez., Kanduč Greg., Jank Urša, Šnabl Šim., Kanduč Jožefa, Tribuč Bartl, Vedam Liza, Janah Treza, Erat B., Kolarič Jaka, Binter Urša, Črešnik Šimon, Golob Mojca, Kandut Janez, Tribuč Tinja, Verginc France, Jank Mojca, Engelhart Mojca; Rauter Fr., železn. čuvaj; Kolarič Luka, Mošik Sim., Celot Jern., Janah Šim., Miškot Štef., Celot Jožefa. (P. Ukve.) 40

Ovčjavas. Selnik Luka, župn.; Martinec Jera, Ojcinger Mih., Celot Andrej, Martinec Anton, Keil Jož., Martinec Jož., Martinec Barb., Kanduč Pet., Kanduč Jaka, Šolska knjižnica, Mešnik Urša, Šnabl Martin, Guldenbrein Jože, Mikoš Rotija, Mikoš Jaka, Šnabl Boštjan, Bartalot Ant., Martinec Antonija, Verginec Neža, Vedam Urša, Vicani Konštanc., Celot Oton, Martinec Luka, Celot France, Avec Jaka, Vedam Lucija, Šerman Tom., Vedam Jaka (Andrejec), Vedam Jaka (Žnidar), Mikoš Katra, Štank Karol, Vedam Peter, Martinec Neža, Avec Janez, Martinec Mar. (Šuštar), Celot Matija, Guldenbrein Karol, Guldenbrein Janez, Mikož Mart., Kanduč Neža, Mikož Janez. (P. Ukve.) 42

Vrate. Krejčí Mart., župn.; Zeller Mar., poštarica; Freyer Roberta, učitelj.; Prener Jern., Koch Jak., cerkv. ključ.; Skarbina Jožef, Černut Dav., Mihor Dav., Fina Dav., Autižar Jožef, Autižar Lipe z ženo, Šojč Tone, Čikof Jan. z ženo, Čikof Val., Apriznik Jožef, Klampferer Mar., Uršic Mar., Cvitar Mar., Čikof Mar., Fina Mar., Koler Mar., Novak Mar. s sinom, Kašnik Andr., Šerijav Mar., Bramberger Mar., Prener Mar., Petraš Mar. z možem, Miškot Mar., Kandut Marija, Janach Urška, Izop Jerica, Vedam Peter, Nezman Magdal., Napokoj Jan., Šober Lucija, Železnik Janez, Zimmerman Bernard, Kandut Franc. (P. Vrate.) 38

Kokovo. Martinc Davorin. (P. Vrate.) 1

Pontabelj. Globočnik Jan., župn.; Kušaj Jan., c. k. poštni uradn.; Moderiano Janez, župnik v Pontebi; Čop Jos., c. k. poštni uradnik; Petač Janko. (P. Pontabelj.) 5

Lipaljaves. Esterle Jerica, Karnel Jak.; Karnel Ivana, gospod.; Karnel Ivana, dekla; Klavra Lovr., Kovač Alojz, Kovač Jožef, učit. v pok.; Kovač Miha, Kovač Lovr., Šola, Temel Mar., Tribuč Terez., Trink Jaka. (P. Pontabelj.) 13

Število družnikov: 1 dosmrt. 182 letnih.

11. Dekanija Velikovec.

Dekanijski poverjenik: Wieser Janez, dekan v Velikovcu.

Velikovec. *Wieser Jan.*, dekan: Holec Fr., kanonik; *dr. Kulterer Jurij*, odv.; Bruner Marj., Čarf Jurij, Daimer Ter.; Majdič L., trg.; Majrič Marj., Mesner Terez., Razpotnik Terez., Sirk Št., Špendal T., Wutte Rozalija. (P. Velikovec.) 13

Št. Rupert. *Treiber Fr.*, župnik; Eks. baron Pino Feliks (2 izt.); Kremenšek Janko, c. k. okr. kom.; dr. Šubelj Ivo, c. k. konc. prakt.; Derkuč Ferd., pravosl.; Kumer Mat., Ovšan And., cerkv. ključ.; Cikulnik Tom., Karpf Jak., Karpf Marka, Pluder Fil., Laznik Jurij, Murko Lovro, Urbane Anton, Kranjc Marko, Mesner Filip, Podgorc Ant., Podgorc Jan., Boštar Jurij, Šumah Jurij, Cikulnik Jernej, Kaminjak Jan., Švajger Urban, Švajger Jož., Ravter Jurij, Koh Marka, Rainer Tom., Pušl Jož., Habernik Jan., Taler Boštj., Skrinjar Tom., Grubelnik Al., Miklav Lekš, Pahernik J., Jernej J., Ožbalt Ant., Trob Mat., Derčaj Luk., Hafner Jož., Janšej Jak., Fide Urban, Furlan Ant., Turner Tom., Podričnik Janez, Grace Janez, Buchleitner Jernej, Jörgl Karol, Robinik Jurij, Topej Lekš, Božič Peter, Skočir Jož., Skočir Ivan, Gabrijel Trod, Hesel Rok, Vehovec Martin, Leder Štef., Zapečnik Jož., Kovač Luka, Podričnik Nace, Werkl Valent.; s. Neža Žižek, prednica šol. sest.; s. Cirila Šijanec, šol. vodit.; s. Otilija Sekolec, učit. roč. del; Podgorc Mar., Slugovc Jozefa, Karpf Mar., Polcer Franca, Ovšan Mar. (Žnidarjeva), Ovšan Marija (Krhkova), Taupe Mar., Klacer Lojza, Kranjc Ana, Pluder Mar., Straser Marj., Starobašnik Mar., Jernej Hel., Rutar Franca, Stern Franca, Gross Matild., Skočir Amal., Zmaj Marija, Stranjak Julij., Izak Franca, Gradišnik Elizab., Rainer Urša, Černut Jožefa, Černut Luc., Treiber Alojzija, Ahac Lucija, Pluder Terezija, Kariž Marija, Vidovnik Genovefa, Brumnik Lucija, Sternad Mar., Kumer Marija. (P. Velikovec.) 96

Grebinj. *Petek Fr.*, župnik; Sumnič Jož., Izak Jož., Štangl Zdravko, Kočmar Andrej, Švarc Jaka, Štular Miha, Novak Urban, Smuk Ožb., Samic Kolman, Mohar Pet., Edelman Jern., Marin Mat., Kaiser Mart., Sec Kancjan, Purgar Jož., Smetanik Jož., Verhovnik Jurij, Meierhofer Jož., Blažic Šim., Stulčnik Pr., Hardank Zdravko, Rapoc Andrej, Pinter Jož., Mohar Jož., Mesner Jurij, Kreic Blaž, Kristefl Rok, Gradišnik Jan., Polenat Alb., Iželnik Jož., Rök Mih., Razbernik Cvetko, Pušl Al., Elesdorfer Cvetko, Fuik Ožb., Rebernik Kolman, Blažič Lekš, Blažič Fr., Stojan Sim., Dreier Pet., Müler Franc, Slanic Zdravko, Murer Matija, Kariš Prim., Hanšic Lovro, Pušl Jož., Mesner Jož., Murnik Jan., Gorenček Fr., Navadnik Mih., Mavtendorfer Jož., Havser Tom., Bavman Lovr., Kravžnik Franc, Grün Lipš, Murer Mat., Majrič Mart., Hanšic Janez, Miglar Mat., Bidman Greg., Oriešnik Fr., Langer Mih., Jezernik Pongr., Magnet Lipš, Birbaumer Julijan, Cankl Marija, Plasnik Babi, Somrak Mojca, Fišer Treza, Platnik Urša, Ruprat Kat., Ragin Brigita, Kovač Babi, Blažič Jera, Murnik Ivana, Rajsneker Babi, Majric Marija, Fingerl Ivana, Meierhofer Marija, Leitgeb Mici, Kristefl Neža, Milar Liza. (P. Grebinj.) 83

Ovbre. Župnijska knjižnica; Hutter A., proviz.; Hutter Mar., Jevnikar Terez., Brucker Tom., Rabič Fr., Kriegelj Pet., Rabič J., Črnko Jos., Mat Jurij, Rabič Franc, Korat Lovr., Brieznik Matevž, Napečnik Gašp., Pokeršnik Tom., Harih Mart., Sniedl Jak., Sniedl Hel., Napečnik Boštj., Pemnik Urh, Kramer Kat., Otič M., Dobrovnik Ant., Merčjak Bart., Rabič Tom., Rainer Jos., Kunc Anton, Cipus Jos., Dobrovnik Ant., Rutnik Andr., Šivat Jurij, Primoževa hiša, Riepl Jurij. (P. Ovbre.) 33

Šmarjeta ob Telenbergu. Hribar Josip, proviz.; Cikulnik Boštj., cerk. ključ.; Matic Mar., Gross Mat., Jamnig Jan., Jamnik Ožb., Leitner Jak., Moric Jož., Pušl Franč., Poš Mar., Špetav Jož. in Marg., Lipnik Jan., Kumer Pet., Kasl Ant., Korat Lukež, Kues Jožef, *Trobeš Jož.* p. d. Vesel, Oswald Julijana, Riepl Ant., Wutti Marija, Mat Andr., Esterle Jan., Linhart Andr., Kasl Jožef, Jelen Janez, Hermeter Anton. (P. Zgornje Trušnje.) 26

Sv. Štefan. Aichwalder J., župan; Kolmančeva hiša, Pokeršnik Gregor, Cikulnik Ant., Cikulnik Neža, Cikulnik Urš., Janko Pavel, Lobnik Luka, Slamanik Jurij, Klančnik Mar., Bancerl Valb., Ruter Tom., Riepl J., Lesjak A., Zupan A., Muhar Jur. (P. Velikovec.) 16

Djekše. Čech Vaclav, provizor; Zollbauer Martin, Vidovnik Urh, Mike Mar., Slamanik Val., Slamanik Rok, Kassl Kat., Jandl Ivana, Kassl Jož., Opresnik Sim., Lesjak Bl., Ladinik Jan., Simon Julijana, Majrič Mar., Slamanik Urša, Ladinik Ana, Toplitsch Avg., Miklav Marg., Krištof Štef., Kitz Jož., Jamnik Boštj., Langer Jož.,

Dekliška družba, Zaveršnik Valentin, Pečarnik Anton, Čerk Urh, Terbuh Ant., Opresnik Rok, Vernik Filip, Krištof Andrej, Mesner Peter, Vernik Valent., Lobnik Jožef, Pečarnik Jan., Ladinik Mih., Jörg Mat., Vretenjak Adam, Jörg Angela, Samselnik Mat., Lobnik Aleks, Jörgl Franc. (P. Djekše.) 41

Krčanje. Bezjak P., župnik; Karnavs Mat., Miklavc Jožef, Rader B., Mairič Al., Blažič Izid., Pokeršnik Jan., Hafner Marjeta, Hafner Jozefa, Blažič Lekš, Blažič Andrej, Magnet Jakob, Zupanc Jernej, Drug Jurij, Rapac Anton, Nedved Mar., Volbank Marjeta, Hauser Mih., Obersribnik Tom., Rebernik Jurij, Jančko Elizabeta, Glabonjat Filip. (P. Grebinj.) 22

Ruda. Volavčnik Jan., župnik; Markec K., učit.; Volavčnik Ožbalt, cerkv.; Šiher Jak., Rosenzopf Fr., Koše Gašp., Jakob Jurij, Furjan Mih., Šilan Andr., Riepl Tom., Neuhuber Janez, Kariš Bl., Šarfer Jož., Orešnik Bl., Laure Janez, Vidrih Martin, Orlak Fr., Perčilnik Gašp., *Mohar Pavel*, Orešnik Mat., Murnik Jurij, Pirkl Šim., Mlačnik Mat., Hojnik Jan., Ročnik Janez, Posračnik Janez, Haimburger Jak., Ploder Kol., Prainžak Fr., Potočnik Mart., Mero Jan., Oswald Fr., Pogačnik Pavel, Muhar Jak., Stiharnik J., Mikic Filip, Raden Val., Pirkl Jož., Škofič Jož., Kušnik Gašp., Kobolčnik Jož., Čeligi Mikl., Duler Boštj., Glinik Jožef, Lušin Jurij, Kuster Greg., Šolska knjižnica, *Dular Ana*, Hainžič Neža, Winkler Eva, Lavre Barb., Kolnicer Marija. (P. Ruda.) 52

Št. Jurje. Schmidt Davorin, farni oskrbn.; Zehnar Miha, Pušl Jož., Kasl Luka, Fertman Neža, Škofič Matevž, Drajar Miha, Štangl Jožef. (P. Zgornje Trušnje.) 8

Klošter. Korman Fr., župnik; Pičko Ant., Grobelnik Mat., cerkv. ključ.: Grün Janez, Morak Matija, Karner Pet., Blazi Gašp., Blazi Val., Pušl Kolom., Karner Jur., Sumnič Mat., Volbank Kolom., Pinkelnik Rok, Verhovnik Mar., Rosenzopf Jurij, Pogačar Andr., Stražišnik Jan., Ravnik Jož., Petrova hiša, Završnik Aleks, Hudelist Franc, Mat Šimon, Nedved Aleks, Vašnik Gašper, Langer Janez, Potočnik Barb., Vajcar Bl., Rosenzopf Ana, Cipuš Mat., Žavbi Mat., Švarc Andr., Druk Filip, Enci Melh., Krajnc Rok, Mohar Anton, Terpič Luka, Črnko Kol., Fuik Lovr., Melhior Jožef, Gril Marija, Zavržnik Rup., Miklav Jož., Šupe Jož., Köstinger Ivana, Blažič Ana, Milar Valent., Plasovnik Tom., Riepl Terezija, Glabonjat Andrej, Rosenzopf Kl., Lekše Urb., Štruc Mar., Caharias Neža, Melher Mar., Šuster Val., Kripe Jurij, Trad Mih., Muri Elizabeta, Kolnic Irčka, Bernot Fr., Karnavs Klem., Kunčič Mart., Terbuh Fil., Pokeršnik Filip, Kunet Ant., Karner Luc., Karnavs Luka, Tribuč Mar., Lipej Urb., Gradišnik Jož., Magnet Neža, Karner Mat. (P. Grebinj.) 72

Gorenče. Drdlík J., provizor; Liendl Tomaž, Poprat Jožef, Brodnik Magdal., Burger Jožefa, Pušl Jurij, Lubas Aleks, Burger Jožef, *Reš Franc*, Kužnik Tom., Klemenjak Fr., Hribernik Jern., Korad Mih., Korat Jurij, Varh Mar., Klepernik Val., Liendl Eliz., Brumnik Kar., Arnold Hel., Sadjak Hel., Trinkaus Ant., Drdlíkova Antonija, Svetejeva hiša, Ehart Matilda, Kometter Andr., Rožar Urša, Krempel Lekš. (P. Ruda.) 27

Število družnikov: 8 dosmrt. 481 letnih.

12. Po drugih dekanijah.

Št. Pavel. *P. Franc Sal. Pirc*, ben. dohod.; P. Kolumban Urnik, župnik; P. Viljem Rožman, predstojnik gimn. konvikta; Lah Len., Pizelc Tom., Lužnik Vinc., Oberč Julijana. (P. Št. Pavel v lavant. dolini.) 7

Wolfsberg. *Cejan o. Otokar*, Vavpotič o. Kalist, Bozovičar br. Gervazij, kapucini; Sajovic Fr., posest.; Rascher Jurij, organist; Wultsch Fr., trg.; Taupe Mat., kamenar. (P. Wolfsberg.) 7

Št. Janž na Mostiču. Marinič Fr., župnik (2 izt.); Kramar Cvetko, kaplan; Gradišnik Lenart, uradnik; Holcer Nace, Kriegl Jurij, Vašnik Andr., Samič Prim., Taupe Ana, Krevec Liza, Sibic Rozalija. (P. Št. Janž na Mostiču.) 11

Visoka Bistrica. Veršek Luka, župnik; Trunk Jera, kuharica; Bajdl Mat., Starmus Pongrac, hlapca. (P. Svinec.) 4

Hohenfeld. Reichmann Peter, Obilčnik Valent., Šupan Janez, Jerolič Ignac, Mack Janez, Friesnig Franc, Blatnik Ant., Brodnik Valent., Lešnik Janez. (P. Treibach.) 9

Heft. Fröhlich Lovr., Šink Mart. (P. Hüttenberg.) 2

Poitschach. Likar Jan., Likar Ant. (P. Feldkirchen.) 2

Št. Lenart. Angerer Henrik, dekan — **Preiteneg.** Schiwitz Karol, provizor. — **Št. Urh.** Rous K., provizor; Hubo Ivana. — **Kotorče.** Romauh Andr., kaplan. — **Wleting.** P. Placid Graziadec O. S. B. — **Gradenek.** Kusterle Miha. — **Št. Vid ob Glini.** Bolnišnica in samostan usmiljenih bratov. 8

Število družnikov: 2 dosmrt. 48 letnih.

Število vseh udov krške škofije: 104 dosmrtnih, 5403 letnih.

III. Lavantinska škofija.

1. Dekanija Bistrica slovenska.

Dek. poverjenik: Hajšek Ant., kanonik in dekan v Slov. Bistrici.

Slov. Bistrica. *Hajšek A.*, kan. in dek.; Medved M., Terstenjak Ernst, kaplana; *Bralno društvo; Trapečar Gašp.*, slik.; dr. Lemež Urb., odvetn.; Lešnik M., c. k. davk.; Kristl J., nadučit.; Spes M., Kamšek Šim., Smeh Jan., Lorber Fel., uradn.; Košenina Fr., eksek.; Novak Pet., Stepišnik Lovr., Bratuša Ferd., Pinter Al., Rebernak Jern., Gril H., Kukovič Drag., Jagodic J., Berdnik Jož., Lepej Jak., Arzenšek Ant., Oraš Fr., Trunkl Gašper, Vidmajer Štef., Kač Jož., Simonič Jur., Kropič Mat., Kobale Jur., Žafran Fr., Ojcinger J., Donik Jur., Donik Mih., Bukošek Mart., mestjani; Jagodič Šim., Jerovšek Ant., cerkv. ključ.; Venguš Pav., Kelc Fr., Šega Valent., Gričnik Jern., Jerič Fr., Tramšek Val., Belin Štef., Leskovar Jak., Povše Bl., Pouh Pet., Žerjav Fr., Pogorelec Ant., Terčič Ant., Fajs Fr., Gregorič J., Ozimič Št., Rahle Fr., Rebernak Mat., Gajšek Št., Fajs Ant., Berjus Ant., Sprogar Fr., Gorjanc Valent., Korže Luk., Verhovšek Jak., Pristovnik Mih., Pliberšek Fr., Verhovšek Mih., Obersne Mart., Kuster Štef., Leskovar Flor., Krajnc Fr., Šift Pavl, Lacijan Ant., Donik Lovr., Šega Greg., Jug Andr., Stupan Jož., Stupan Jurij, Jerič Tom., Polanec Fr., Hostej Jož., Pristovnik Gr., Markl Pet., Tomažič Andr., Žolgar Jan., Stefanič Mart., Potisk Jak., kmetje; Spanbauer Val., Vošinek Jan., Kolar Fr., Kolar Mat., Papež Ant., Pliberšek Šim., Predan Pavel, Kokol Jož., Feržič Šim., Leber Jan., Blažič Štef., Borša Jan., Germ Fil., Jurše Fr., Goričan K., Spes Anton, Breznik Anton, Gracej Ignac, viničarji; Gosak Jožef, Javernik Štefan, Sprogar Šim., Najdiš Štef., Skerbinek Jan., Kašl Andr., Šlamberger Jož., Šlamberger Jož., Rutnik Fr., Rebernak Pongr., Javernik Štef., Potočnik Janez, Ozimič Ant., Berglez Fr., Zafosnik Frid., Turin Karol, Najdič Ant., Stefane Ign., Pobijaš Al., Šlamberger Jak., Kac Andr., Stermšek Štef., Brumec Fr., Berdnik Ant., Pliberšek Mih., mladeniči; Kobale Jan., Golob Mat., Vehovar Jak., kmetje; Adelstein Mar., Limovšek Ana, Breg Ana, Stepišnik Ana, Krivec Ana, Čakš Em., Srnec Ana, Šarh Ana, Bauman Ana, Suhač Cec., Trojer Kat., Kac Franč., Cvahte Franč., Kaufke Mar., Mohorič Ivanka, Verhovšek Katr., Verhovšek Julij., Pliberšek Mar., Kavkler Mar., Kavkler Apol., mestjanke; Emih Alojzija, Perše Kat., Kovač Neža, Tramšek Ana, Hren Terez., Pernat Magdal., Tomažič Marij., Jernejšek Anton., Dreo Lena, Javernik Marij., kmet. žene; Šturm Ivana, Pristovnik Katr., Dvoršek Ter., Bravče Liza, Golenač Julijana, Vešnar Ivana, Kislinger Treza, Novak Josipina, Mec Ana, dekleta; Polc Fr., Pleško Al., Goričan Mar., Ditrih Mar., Zemljak Terezija, Pukl Marija, Žorman Mar., Lešnik Terezija, Miško Ana, Radislav Mar., Majhen Mar., Pušnik Roza, Polanec Julij., Motaln Marija, Paj Luc., Marčič Mar., Breznik Treza, Sajko Roza, Stopar Julijana, Frešar Mat., Babič Kat., Cenc Mar., Šift Katr., Tropan Treza, Ačko Anton., Sprager Mar., Zafošnik Terez., Stopar Rozal., Perbil Lojza, Oberšek Marija, Farovška družina, Paskolo Pavel, Brečko Marija. (P. Slov. Bistrica.) 204

Tinje. Stanjko Ivan, župnik; Tomažič Jan., nadučit.; Šolska knjižnica; Pongračič Mat., šol. načel.; Šega Jož., župan; Dušej Jern., obč. odb.; Stanjko Jos., vžit predst.; Kislinger Jan., grajšč. logar; Korošec Ant., veleposest.; Stanjko Ant., mestni krojač; Ačko Fr., cerkvenik; Ačko Jurij, Janžič Jan., Pliberšek Fr., cerkv. ključarji; Babič Martin, Blažič Jak., Bérbre Fr., Dvoršek Jern., Fridrih Ant., Gracej Greg., Kobále Štef., Leva Mart., Poklukar Mih., Rak Ant., Smogávec Franc, Smogávec Matija, Sákeršnik Peter, Terčič Matej, Pliberšek Andr., Pliberšek Andrej, Pongračič Pavel, Janže Mihael, Smogávec Ant., Podvršnik Jak., Urleb Mihael, Višič Janez, Juhart Marko, gospodarji; Friedrich Alojzija, Vérlič Marija, Vidmar Jera, gospodinje; Jesének Vincenc, Juhart Sim., Korošec Jernej, Kumer Jožef, Pliberšek Mat., Steinbacher Gašper, Šetorič Janez, Vrdeljak Jern., Rak Jurij, Skrbinjek Janez, mladenči; Ačko Micika, Dovnik Antonija, Gričnik Terezija, Juhart Apolonija, Juršnik Ivana, Kregar Mar., Šturm Marija, dekleta; Turner Štefan, Ferk Janez, Jesének Andrej, Smogavec Jožef, Dovnik Anton, Tomažič Greg., gospodarji. (P. Slov. Bistrica.) 63

Sv. Martin na Pohorju. Brezovšek Mart., župnik; Hrašovec Henr., kapl.; Živko Ivan, nadučit.; Motaln Mart., orgljar; Štefanič Štefan, Šetar Mart., Kolar Fr., Lasnik Jan., Motaln Mart., Majal Treza, Jurič Franc, Rebernak Fr., Rafolt Hinko, Rabič Pet., Motaln Jož., Motaln Zofija, Pliberšek Jož., Lunežnik Jož., Leskovar Apol., Kapun Gerca, Rubnik Ivana, Podkrižnik Ant., Jurič Jurij, Ingolič Terez., Pongračič Štefan, Škerbinjek Roza, Potočnik Rupert, Babič Ivana, Furman Ivana, Ajd Mar., Korošec Ant., Plečko Mat., Vrečko Gerca, Lunežnik Ana, Pliberšek Martin, Frešer Jurij, Fifer Jurij, Berdnik Ana, Vavhnik Mart., Vrečko Anton, Podveršnik Florijan, Bodlej Jož., Motaln Ant., Vabič Marija, Žigart Ant., Črešnjar Pet., Maretič Fr.; Perger Mat., učitelj. (P. Slov. Bistrica.) 48

Sv. Venčesl. Petan Fran, župnik; dr. Vošnjak J., posest.; Povh Ivan, šol. vodja; *Vošnjak Samo*, Ozimič Andr., Dvoršek Jan., Tomažič Nace, Kočnik Štefan, Teršek Jože, Berglez Ivan, Berdnik

Franc, Tomažič Neža, Mihelica Tereza, Klinc Mart., Pavlič Janez, Gorečan Jurij, Stanovšek Jakob, Žgajner Barba, Tomažič Šimon, Žižt Boštj., Šega Jan., Ozimič Ana, Černic Jož., Škerbinek Andr., Justinek Mica, Stupan Jurij, Ozimič Tereza, Marguč Jaka, Bohak Lucija, Gorečan Štefan, Mlaker Vinko, Verdelak Ant., Rihter Katra, Žerjav Jula, Stopar Miha, Kos Fr., Žižt Fr., Šega Jern., Pešak Jož., Širec Anton, Pišotek Fr., Berdnik Jurij, Babič Fr., Štopar Jožef, Šelih Mica, Berdnik Ana, Šmagavc Fr., Bodoko Mica, Bodoko Ter., Ajt Fr., Godina Fric, Šega Fr., Cvirn Mica. (P. Slov. Bistrica.) 53

Črešnjevec. Cenc Gašp., župnik; Kostanjevec Jož., kapl. (2 izt.); Polanec Greg., nadučit.; Pukmeister Jakob, Šerbak Ivan, učitelja; Osana Romana, učiteljica; Gross Iv., vodja železn. post.; Šolska knjižnica; Kresnik Ludvik, župan; Brumec Fr., Bračič Šim., cerkv. ključar.; Ačko Angela, Auer Mar., Belšak Ana, Bračko Mat., Bračič Jurij, Brglez Jan., Brumec Mar., Černenšek Bl., Černe Kat., Dolinšek Fr., Dovnik Ant., Frass Jurij, Godec Jan., Gaberc Julij., Gaberc Jurij, Golob Alojz., Golob Lovr., Golob Sim., Holcer Josip., Imenšek Jera, Javernik Ana, Jernejšek A., Jernejšek Jož., Jezernik Neža, Kalič Jak., Kapun Mat., Klinc Urša, Kodrič Franc, Kodrič Mat., Koren Franč.; Kotnik Jak., dijak; Krajnc Jože, Kralj Bošt., Kolar Al., Krhlanko Kat., Krhlanko Urša, Kumar Karolina, Lah Fr., Lah Štef., Leskovar Marjeta, Mihelak Pavlina, Mihelak Fr., Mlakar Anton, Mlakar Ant., Mlakar Mat., Mlakar Ivana, Novačan Marija, Papež Fr., Pernat Neža, Pernat Mar., Pirc Ivana, Pristovnik Ana, Počivavšek Alojzij, Pogorelc Mih., Pušnik Šim., Rajh Bl., Rop Jož., Robar Ivan, Rudolf Mar., Skutnik Pavl., Soršak Ana, Soršak Franč., Soršak Julij., Soršak Franc, Soršak Karl, Soršak Mat., Soršak Val., Šerbel Krist., Šetar Kar., Škobl Mar., Škobl Neža, Šoba Ana, Šoba Blaž, Šošter Julij., Šprager Liza, Šprager Pavel, Štefanič Marija, Štefanič Roza, Štefanič Pavel, Štern Alojzija, Šlamperger Anton, Štribl Mat., Štruc Jožef, Uranjek Lovr., Verbek Fr., Valentin Fr., Vnuk Šim., Žitnik Fr., Žnidar Fr., Žnidar Mat., Žnidar Fr., Repnik Štefan, Pleteršek Ivana, Bezenšek Franc, Doberšek Hel., Gril Hel., Dovnik Janez, Polanec Matevž, Pahič Miha, Švagan Šimon. (P. Slov. Bistrica.) 112

Laporje. Bizjak V., župnik; Škorjanc Mat., kapel.; Mlaker Fr., veleposest.; Planker Mart., nadučit.; Terčak Jož., Sebat Ant., učitelja; Leskovar Šima, Kovačič Jož., Mastinšek Šima, Urlep Mat., Razboršek Mat., Gajšek Jurij, Golob Val., Tomažič Jožef, Ganzitti Anton, Rak Ant., Kodrič Jaka, Onič Jož., Florjančič Jože, Kohne Anton, Orešič Štef., Orešič Jak., Jug Šim., Tkavc Jož., Potisk Val., Žgajner Jak., Rak Pavel, Golob Ant., Sagadin Pavel, Rober Fran, Gašparič Gašp., Uršič Ant., Meglič Mart., Potočnik Štefan, Sušnik Fran, Cvahte Jurij, Berglez Jern., Košič Fr., Kropič Jan., Kušer Janez, Macuh Blaž, Majer Jan., Rak Štef., Vazzaz Jan., Košič Fr., Šerbelj Lovr., Šerbelj Janez, Iskra Nace, Ašič Fr., Vehovar Franc, Pivec Mat., Pivec Jan., Rak Jak., Jerovšek Štef., Pirš Jan., Orešic Matevž, Jug Filip, Jug Pavl, Berglez Jož., Stermšek Ant., Orešic Franc, Košic Jurij, Vovk Jan.; Urlep Štef., ž. č.; Pivec Miklavž; Stoper Jurij, ž. č.; Leskovar Fr.; Leskovar Jož., ž. č.; Primec Jož., Jurčeko Ferd.; Bohak Jurij, Hauptman Jan., Sekolec Ant., ž. č.; Javornik Jan., Stupan Karol, Kašel Jan., Mlaker Fr., Martini Jan., Rak Lovro, Sagadin Jož., Vengust Janez, Ošina Lovr., Mestinšek Štef., Uršic Pet., Sagadin Jan., Javornik Fr., Pernat Nace, Berdnik Alojz, Mesarič Ant., Berdnik Lovre, Stefanič Jan., Brence Anton, Pobijaš Mica, Fink Roza, Jug Antonija, Bevc Neža, Goričan Jera, Bezenšek Ana, Polanec Mica, Robar Ajta, Košic Apol., Mastinšek Jera, Pivec Neža, Matavž Neža, Paskolo Ter., Galun Ter., Imenšek Mica, Potočnik Franca, Potočnik Barb., Šerbelj Neža, Kodrič Mica, Pirš Mica, Ačko Mica, Golob Mica, Lampret Kat., Sagadin Treza, Semljak Josip., Kac Mica, Potisk Mica, Florjančič Urša, Mastinšek Lenka, Majer Ter., Stermšek Mica, Stermšek Franca, Potisk Mica, Medved Eliz., Krajnc Jera, Jurečko Lojza, Onič Mica, Onič Urša, Jurše Mica, Furman Mica, Pliberšek Anton., Berglez Mica, Jančič Franca, Dolinšek Polona, Hrepevnik Zofija, Rober Ivana, Rak Julij., Tkavc Janez, Stumpf Jož., Dreo Jaka, Hajšek Jož., Pajek Janez, Meglič Mart., Pliberšek Blaž, Leskovar Andr., Kušer Mart., Lampret Jan., Primožič Fr., Rober A., Nežmah J. (P. Slov. Bistrica.) 152

Poljčane. *Lenart Jan.*, župnik (4 izt.); Lajnšič Ant., kaplan; Raner Fr., nadučit.; Zeilhofer Jož., Druzović Hinko, učit.; Osana Ana, učiteljica; Ivanuš Ferd., trg.; Hrašovec Evz., uradnik; Šolska knjižnica; Detiček Jož., Jagodič Andr., Bizjak Radosl., Potisk Pav., cerkv. ključ.; Rudolf Jož., tajnik; Majcenič Andr., trgovec; Detiček Jan., veleposest.; Polanec Fran, župan; Detiček Jož., obč. svetov.; Senegačnik Jern., kov. mojst.; Polanec Jurij, Kodrič Ant., Hojnik Mat., Čokel Mart., Rober Jurij, Gajšek Fr., Orešič Mih., Onič Jož., Urlep Štef., Kodrič Jan., Godec Fr., Tojnko Jak., Hrovat Anton, Arzenak Jož., Hribernik Ant., Stibler Jan., Lovec Mart., Mali Šim., Modric And., Lubej Gr., Majcen Šim., Kodric Jož., Kresnik Mart., Suc Fr., Debelak Jan., Krajnc Jurij, Lašek Fr., Pajek Ant., Vodenik Flor., Jančič Miha, Probst Henr., Zemlak Jur., Dreo Šim., Sponring Blaž, Rober Mih., Cehnar Fr., Bohak Jak., Kocijaš Andr., Artnak Karol, Lepej Andr., Kodrič Fr., Plahuta Jan., možje; Kegu Mar., Ritonija Mar., Bohak Liz., Sovič Ana, Kolar Kat., Prešern Josip., Koropec Mar., Zafošnik Ana, Kampuš Neža, Korošec Josip., žene; Labotar Karol, Švagan Jan., Einfalt Jern., Vovšek Konrad, Spalir Vinko, Grundner Pavlina, Francl Josip., Veis Josip., Galba Franč., Dreo Mar., Paulič Mar., Detiček Ana, Ošina Neža, Detiček Marija, Kegu Jozefa, Kideric Rozalija, Potisk Jeta, Lampret Mar., Kodrič Mar., Pajer Alojzija, Orešič Nežika, Večaj Mar., Dreo Mar., Jamer Marija, Kleinšek Terez., Jemenšek Terez., Florjančič Liza, Potočnik Sim., Polanec Ant., Stumpf Jern., Damše Ludovik, Drobinc Jožef, Žgajner Ant., Babšek Jak., Berdnik Ant., Fermolšek Jožefa, Košir Jožefa. (P. Poljčane.) 111

Makole. *Lendovšek Mih.*, župnik; Pintarič Ant., kaplan; Svetlin Jož., nadučit.; Mahor Fel., Črnej Lud., Šamperl Dav., Brus Ivanka, učit.; Šolska knjižnica; Jerman J., Pohleven Andr., Kovačič Mat., Hajšek Mat., cerkv. ključ.; Poharc Ant., Vantur Fr., Mesarič Jož., Lepej Štef., obč. predst.; Babulč Jan., Babšek Štefan, Babšek Ant., Berglez Ant., Berglez Jak. st., Berglez Jak. ml., Brečko Gr., Bezenšek Jož., Dobočnik Fort., Drosk Jož., Dreo Jan., Črnoga Jurij, Fric Jož., Ferlič Ant., Frangež Mat., Frangež Mart., Gaberc Luka, Godec Ant., Godec Jan., Gorjanc Mih., Grobelšek Sim., Hajšek Pet., Horvat Ant., Horvat Fr., Jančič Ant., Jančič Franc, Juršič Alojz, Jernejšek Jern., Kodrič Andr., Kodrič Fil., Kodrič Anton, Kotnik Jak., Kovačič Pav., Krhlanko Sim., Kosar Štef., Krošel Ant., Kralj Mat., Kralj Jurij, Križanc Jak., Kolar Jan., Krajnc Ant., Kropec Andr., Kropec Bl., Kropec Mart., Kacijan Jož., Lepej Jurij, Leskovar Jurij, Lepej Sim., Lončarič And., Lepej Val., Mesarič Jan., Mesarič Mat., Mesarič Mih., Mesarič Štefan, Mesarič Lovr., Medved Jakob, Mlaker Jak., Mohorko Jož., Novak Mart., Novak Fr., Orešič Pav., Potočnik Jak., Pepelnak Jan., Pušnik Fr., Melovnik Štef., Mohorko Mart., Potisk Andr., Roršek Jan., Sodin Mat., Skale Jurij, Sagadin Mat., Sagadin Jan., Sagadin Andr., Skerbiš Štef., Šoba Val., Skledar Jern., Skledar Jak., Šetar Jak., Širec Štef., Šket Štef., Širec Franc, Šalamun Fr., Trantura Pavel, Ternovšek Jožef, Taks Jožef, Tkavc Mat., Tkavc Juri, Teržan Mat., Šoba Jan., Uršič Fr., Verdnik Sim., Zorko Jurij, Žnider Jurij, Žolnir Jak., Zorman Jak., Žunkovič Mih., Žerak Mat., Žniderko Štef., Žolger Mat., možje; Babšek Anton, Črnoga Jurij, Germek Jurij, Godec Štef., Gorjčan Ant., Matjašič Jan., Samastur Fr., Lepej Andr., Švagan Jurij, Škofič Franc, Žnider Alojz, Skerbiš Ant., Kunstek Ant., Homotar Franc, Šanda Karol, Skerbiš Fr., mladenči; Božičko Urša, Ahec Ana, Dovar Kat., Krošel Hel., Kodrič Ana, Miheljak Jera, Mušič Barb., Mesarič Antonija, Ogrizek Mar., Žnider Jera, Melovnik Ana, Žnider Ter., Rebernišek Neža, Paj Roza, Sagadin Mar., Šošter Mar., žene; Babšek Marija, Bedenik Mar., Berglez Barb., Čelan Neža, Čeh Jul., Černejšek Liza, Brumec Ana, Finšgar Mar., Klajnšek Mar., Kodrič Mar., Knežavrek Terezija, Kolar Ana, Kopše Marija, Križanc Helena, Klajnšek Ana, Lendovšek Jul., Lepej Jul., Lepej Kat., Lepej Mar., Lončarič Hel., Lepej Neža, Mesarič Jera, Mesarič Kat., Mesarič Hel., Najdekar Am., Ogrizek Mar., Poharc Ana, Pohleven Marija, Velikonja Neža, Vuk Jožefa, Vantur Marija, Zorko Katr., Zorko Marija, Žolnir Marija, Pšeničnik Urša, Kovačič Mar., dekleta. (P. Makole.) 183

Gornja Poljskava. Borsečnik A., župnik; Sabatj J., nadučit.; Negovetič Mar., učit.; Vobič O., učit.; Farna knjižn., Šolska knjižn.; Hojnik Jož., Kolar Fr., Vranjek Alojzij, Ravšer Filip, Robar Jož., Bravče Jak., Keršič Fr., Koren Bošt., Golenač Jan., Javernik Štef., Schachtler Sim., Keršič Fr., Žnidar Vinc., Keršič Fr., Schlosser Ferd., Vizijak Jurij, Soršak Lukas, Žigart Anton, Pliberšek Jurij, Kobale Jurij, Trglavčnik Jož., Valant Jož., Hojnik Fr., Vozu Vinc., Koren Mart., Vrečko Mart., Karbun Jož., Petek Mih., Hojnik And., Ačko Ant., Holzer Franc, Keršič Ant., Venko Štef., Keršič Karol, Venko Jan., Brglez Ant., Golenač F., Pristavnik Fl., Steinberger Fr., Škrbot Pet., Stern Miha, Sturm Fil., Huber Št., Trglavčnik Ant., Stermšek Marko, Neimenovan, Veranič Mar., Hrastnik Liza, Soršak Amal., Goričan Mar., Šuntner Terezija, Koban Mar., Tropan Mar., Hartmann Ivana, Koren Mar., Holzer Mar., Kolar Neža, Stermšek Mar., Herman Pavlina, Ačko Mar., Goričan Terezija, Koban Ivana, Hojnik Rozal., Navratil Tekla, Geier Marija, Vavhnik Mar., Godec Ana, Spes Neža, Pernat Mar., Pircl Ant., Žunko Ivana, Teran Mar., Bogatič Liza, Dremel Mar., Mesarič Mar., Rožmarinka Neža. (P. Gornja Poljskava.) 82

Spodnja Poljskava. Heber Franc, župnik; Tribnik Ernest, nadučit.; Pogorevc Mat., cerk. ključ.; Ljudska šola; Lampo Anton, trgov.; Kanclar Luka, Orthaber Jurij, Orthaber Lovr., Petek Jož., Puhfink Jern., Paj Štef., Božičko Fr., Glaser Jak., Kotnik Simon, Kotnik Jan., Kotnik Fr., Kotnik Mat., Frangež Jož., Frangež Šim., Črepinko Jož., Teran Vid, Hrastnik Štef., Škodič Jan., Koren Štef., Jug Jož., Rajh Al., Brumec Bl., Korošec Peter, Plohl Fr., Mlakar Jožef, Škobl Fr., Vertnik Mat., Hrastnik Helena, Sicherl Emilija, Kotnik Uršula, Cafuta Mar., Cafuta Terez., Frangež Ana, Frangež Ana, Bezjak Barb., Godec Mar., Papež Liza, Hrastnik Mar., Rajšp Terez., Sagadin Neža, Vindiš Julij., Raner Frančiška, Vetec Neža, Babič Julij., Koban Marija, Pulko Mar., Haložan Štef., Pišek Jurij, Koban Fr., Sigmon Jožefa. (P. Pragersko.) 55

Majšberg. Cilenšek Blaž, župnik; Novak Anton, kaplan; Žunkovič J., učit.; Korže Jan., Sagadin Val., cerkv. ključ.; Turkuž

Janez, obč. predst.; Šolska knjižnica, Bralno društvo, Kralj Janez, Vindiš Ant., Fideršek Jern., Sagadin Ant., Ljubej Mart., Kernježa Blaž, Mohorko Jožef, Dvoršek Jožef, Sagadin Jakob, Godec Pavel, Ritonja Jurij, Frangež Jož., Sagadin Fr., Korošec Jern., Eberl Jak., Frangež Pet., Mesarič Mih., Hajšek Mart., Korže Jak., Dvoršek Fr., Vrabič Mih., Gajser Mat., Sluga Urb., Medved Valent., Novak Ant., Pušauer Anton, Hajšek Jož., Mohorko Ant., Mohorko Jern., Unuk Mat., Frangež Ant., Gajser Fr., Tacinger Fr., Salatnik Jurij, Strašek Jožef, Jurič Ant., Furman Ant., Butoljen Fr., Rober Karol, Vedlin Janez, Gajser Jern., Kolar Ant., Krajnc Matija, Avguštin Matevž; Starašina Fr., trgovec; Turkuž Leop., Dvoršek Jož., Korošec Al., Kodrič Fr., Toplišek Ant., Korošec Jož., Korošec Fr., Šetar Ant., Černenšek Andrej, Mesarič Šim., Skledar Šim., Purg Jož., Horvat Katar., Jekelj Mar., Pulko Barb., Sagadin Mar., Rebernik Marija, Leskovar Cecil., Košič Ana, Pečar Neža, Gajser Mar., Mohorko Jul., Šetar Ivana, Narat Jera, Ritonja Magdalena, Ritonja Urša, Novak Neža, Novak Treza. (P. Črnagora pri Ptuju.) 81

Studenice. Žekar Martin, župnik; Majhen Jož., nadučitelj; Bralno društvo; Wretzl Jož., Koropec Jož., cerkv. ključ.; Kandolin Jan., trg.; Babšek Jak., Bohak Šim., Bohak Fr., Brumec Jan., Fuks Pavel, Goričan Ant., Godec Jak., Hudiček Jož., Jug Jak., Jug Jan., Jug Al., Jug Fr., Korun Mat., Kodrič Mart., Kodrič Ant., Kodrič Franc, Kodrič Fr., Kotnik Andr., Kitek Jak., Lešnik Štefan, Lepej Mat., Mihelič Fr., Marzidošek Fr., Marzidošek Fr., Ogrinc Jernej, Orešič Jan., Prešern Jož., Prešern Fr., Papež Jurij, Potisk Štefan, Pinter Andr., Sagadin Pavel, Slatenšek Blaž, Slomšek Fr., Švagan Šim., Štoporko Štef., Šprogar Štef., Sajko Mart., Turin Jož., Turin Anton, Vodenik Mih., Vidnar Ant., Veilguni Jurij, Zupančič Štef., Bevc Mar., Bohak Ana, Furek Terez., Galun Liza, Jančič Marija, Jug Apol., Kaiser Matilda, Kosirnik Eliz., Košir Jožefa, Kolar Roza, Kolar Urš., Keržič Mar., Matuš Mar., Mimodraž Mar., Pinter Urš., Pšeničnik Liza, Part Mar., Potočnik Julij., Satler Jozefa, Špec Mar., Vrtnik Ter., Žnidar Mar., Perkolič Marija. (P. Studenice.) 73

Število družnikov: 6 dosmrt. 1211 letnih.

2. Dekanija Braslovče.

Dekanijski poverjenik: Stoklas Mat., dekan v Braslovčah.

Braslovče. Stoklas Mat., dekan; Veternik Anton, kaplan; Klančnik Jurij, duh. v p. (3 izt.); Jarc Val., nadučit.; Stritar Jos., učit.; Sluga Ana, učit. r. del; Ljudska šola Braslovška; dr. Borštner H., zdravnik; Babič Mica, kmet.; Babič Mica, km. hči; Bálant Ant., Baš Fr., Baš Jurij, Baš Pavel, Bošnak Fr., Bošnak Marija, Bošnak Liza, Bošnak Ter., Breznikar Fr., Brinovec Mar.; Brišnik Fr., Brišnik Vinc., tržana; Cene Mica, Cilenšek Jan., Cizej Jan., Čremošnik Mat., Čulk Apol., Čulk Dom.; Čulk Fr., posest.; Čulk Fr., kmet; Čulk Mar., krčm.; Dečman Jožefa, Dobnik Jurij, Dobnik Mat., Dobrišek M., France Ter., Glavnik Fr., Grah Fr., Grah Franca, Hojnik Ter., Hribernik Mica, Hribernik Neža, Janžovnik Bl., Javornik Ant., Jošovc Gašp., Juhart Hel. ml., Juhart Hel. st., Klemen Fr., Kodre Jernej, Kodre Jož., Kodre Mat., Kok Andr., Kokovnik Jož., Kolšek Mat., Korber Jan., Korber Mat., Korun Fr., Korun Jak., Korun Ter., Kotnik Liza, Kresnik Fr., Kronovšek Mica, Lah Štef., Leskovšek Jak., Leskovšek Jan., Lomšek Alojz., Lončar Jan., Lončar Tom., Marovt Liza, Marovt Mart., Matevžak Ant., Matevžak Mica, Matko Jan., Melanšek Bl., Melanšek Fil., Mešič Kat., Narad Greg., Novak Jurij, Ovirk Andr., Omladič Jož., Omladič Julij., Orešnik Fr., Pader Al.; Pauer Jož., trg.; Pauer Mar., trg.; Perger Ant., Perger Anton.; Plaskan Ant., trg.; Plaskan Jak., Plaskan Lovr., Plaskan Mih., Povše Ant., Povše Janez, Povše Mar., Povše Marjeta, Povše Matija, Praprotnik Jožef, Prislan Fr., Prislan Iv., Prislan Jožefa, Puncer Fr., Rak Mat., Rak Št., Ramšak Jož., Ramšak Mica, Rančigaj Helena, Raspotnik Neža, Remic Jan., Repnik Ant., Resner Mar., Rizmal Bl., Rizmal Mart., Robida Fr., Rojnik Bl., Rojnik Miha; Rojnik Terez., Rojnik Urša; Rojnik Vinko, org.; Ropas Mar., Rovšnik Bl., Rovšnik Neža, Rudl Vinko, Sirše Jan., Skok Jera, Slokan Marija, Sternad Fr., Sternad Jan., Sternad Mar., Stoper Fr., Strojanšek Jan., Šketa Mart., Šketa Zofija, Šmajs Mica, Šporn Julija, Tonko Antonija, Topolšek Mica, Travnar And., Travner Fr., Travnar Franca, Turnšek Fr., Turnšek Jak., Turnšek Marka, Turnšek Mica, Vovšek Ant., Vovšek Dom., Vrabič Mar., Vrankovič Iv., Vratnik And., Vrtačnik Kat., Weber Fr., Zagorc Ant., Završnik A., Završnik Luc., Zotter Albina, Zupan Jan., Žibret Jak., Žibret Neža, Žvajger Hel., Dežnikar Jak., Bošnak Vinko; Krašovec Jan., kovač. (P. Braslovče.) 163

Sv. Pavel v Savinjski dolini. Plešnik Mih., župnik (2 izt.); Černenšek Fr., kaplan; Zanier Norb., veleposest.; Zanier Ana, gospa; Zanier Ana, gdčn.; Vidic Jož., nadučit.; Sadnik Jul., Schmidt Alb., učitelja; dr. Schwab Anton, zdravnik; Cimeršek Mar., učit.; Vidic Fr., vseučil.; Černovšek Roza, p. odprav.; Skorjanc Mat., Gojznikar Ant., Uplaznik Jak., cerkv. ključ.; Kocuvan Ant., trgovec; Potočnik Jož., Cilinšek Fr., Marinc Mart., Burkelc Flor., Skok Ant., Fakin Jern., Šibila Fr., Stenovec Mart., Dežnikar Fr., Savinek Mih., Šlander Jak., Stuper Peter, Randl Fr., Berglez Fr., Bošnak Jož., Golavšek Mart., Potočnik Bl., Svet Pavel, Serjak Andr., Golavšek Fr., Jošt Fr., Golavšek Alojz, Vecaj Mart., kmetje; Pikl Franca, trg.; Plešnik Ter., gospodinja; Kosovinc Jan., strojevod.; Kupec Alojzij, Privšek Jan., mlinarja; Šribar Ana, Samobor Ivana, posest.; Vasle Magdal., Uplaznik Franca, Kunšt Mica, Uplaznik Amal., Goropevšek Neža, Valand Marjeta, Zohar Ant., Pintar Magd., Burkelc Marj., Randl Mica, Burkelc Mica, kmetice; Cizej Greg., Sevnik Ant., Janc Fr., Počivalnik Fr., Lapan Fr., Vrečar Jan., Podlesnik Ant., Cestnik Jož., Poznič Al., Cigler Fr., Krajnc Fr., Cilenšek Mart., Šoster Jan., Sibila Št., Ocvirk Mart., Cilenšek Fr., Janc Ant., Skok Peter, Žličar Jan., Veber Anton, Cestnik Mih., Govedič Lovro, posestniki; Kolar Ana, Sternad Liza, Kovač Mica, Potočnik Mica, Krajnc Ana, Brezovar Neža, Lapan Neža, posestnice; Kač Gašper, *Kovač Mart.*, kmetov.; Lemes Mica, Jurhar Mica, šivilji; Videmšek Karol, črevljar; Lapan Jan., Jeršin Ant., del.; Šalamon Jan., oskrbn.; Verdnik Mica, Iglič Mica, Vidmar Apol., Sirše Jera, gostarice; Ternovšek Val., Divjak Fr., Podgoršek Jan., Čulk Jak., Višner Fr., Prislan Fr., Jelen Štef., Tratnik Mart., Kisovar Ant., Rogl Jan., Špajzar Jak., Krašovic Andr., Predovnik Jan., fantje; Dobriha Ant., gostač; Vedenik Liza, Siter Ana, Turk Ter., Novak Antonija, Jelen Jožefa, Praznik Mica, Grila Helena, Polavder Liza, Reštar Ana, Lahodnik Uršula, Žuža Neža, Izdarn Apolon., Fišer Mica, Zupanc Mica, Jelen Roz., Pušnik Mica, Žlak Barb., Jager Mica, Herodež Mica, dekleta; Otorepec J., Siter Mart., cerk.; Grahor Jož., Jerin Mih., Počaj Jurij, Žuža Mat., Vedenik Ferd., Uplaznik Mihael, Poznič Jaka, Rančigaj Jaka, Ocvirk Jurij, Cilinšek Matevž, Vozlič Fr., Žličar Jurij, Parfant Luka, kmetje; Polak Jozefa, Kolarič Kat., kmet.; Artnik Jan., Rajter Ant., gostača; Leber Ant., kroj.; Jelen Mart., fant; Jug Justina, Golavšek Franca, Goršek Julij., Burkelc Liza, Ahac Barb., Zaveršnik Neža, Friškovič Anton., dekleta; Farna bukvarna, Šolska bukvarna, Bralno društvo; Golič Mart., Vedenik Fr., Kuder Tom., posest.; Drobež Mica, Klinar Ter., deklici. (P. Št. Pavel pri Boljski.) 168

Št. Andraž. Krušić Jak., župnik; Levstik Miloš, nadučit.; *Dedič Mat.*, učit.; Kolšek Bl., župan; Satler Fr., šol. nač.; Vašl Fr., Jelovšek Fr., cerk. ključ.; Bizjak Jan., trg.; Farna knjižnica, Šolska knjižnica, Katol. bralno društvo; Sitar Jurij, Uratnik Fr., Sevčnikar Fr., Sitar Fr., Zagorc Fr., Blagotinšek Andr., Tkavc Mart., Mezner Fil., Uratnik Mat., Glušič Jan., Maurer Fr., Gril Mih., Trglav Fr., Tominšek Mart., Tratnik Val., Krajnc Jan., Praprotnik Bl., Gaberšek Luk., Obov Jož., Ožir And., Tajnšek Jan., Kasesnik Ant., Korent Fr., Kolar Fr., Brunšek Ant., Uratnik Ant., Jan Jurij, Tratnik Jern., Fonda Flor., Gorjup Urh, Brdev Mat., Podpečan Luk., Jelen Jož., Roglšek Jan., Bizjak And., Kasesnik Fr., Melanšek Jan., Ožir Jan., Laznik Ant., Leonardi Tom., Blagotinšek And., Zajc Jan., Čremožnik Mat., Zabukovnik Jan., Kopitar Jurij, Krk Jan., Terglav Jak., Rapotar Jan., Brdev Val., Breznikar Anton, Verzolak Lovro, kmetje; Samobor Jož., Kolšek Jan., Brdev Blaž, Dedič Vincencij, Zajc Jan., Klančnik Al., Drev Fr., Glušič Jož., Mešič J., Kolšek Jan., Hriberšek Vin., Plaskan Val., Tajnšek Fr., Pirtovšek Jož., Melanšek Andrej, Melanšek Anton, Petelinšek Fr., Tomažičnik Matz., Zabukovnik Fr., Čremožnik Andr., Samobor Fr., fantje; Vogrin Marija, Blagotinšek Marija, Vodunčnik Mar., Jelen Ana, žene; Hudournik Ter., Sulak Tonka, Golob Kat., Fabijan Mar., Jelen Mar., Blagotinšek Franca, Tkavc Tonka, Orešnik Marija, Brdev Franca, Sitar Marija, Kolšek Terez., Praprotnik Ana, Drev Mar., Mešič Julija, Melanšek Hana, Doblšek Hana, Ločan Terez., Petek Mar., Brunšek Lina, Sitar Cila, dekleta. (P. Velenje.) 107

Sv. Jurij ob Tabru. Zdolšek Fr., župnik (3 izt.); Kokalj Al., kaplan; Cerkvena knjižnica, Šolska knjižnica, Ojstrška šola, Bralno društvo, Apat Jan., Blatnik M., Bokal Jan., Boljskar Jos., Breznik A., Brinovec Fr., Bukovc Gašp., Bukovc Jak., Bukovec M., Cestnik Val., Čater Anton, Čulk Al., Čulk Fr., Debelak J., Dernolšek Fr., Dernolšek Jos., Dolinšek Jan., Drobež M., Eberlinc K., Goropevšek Jan., Grobler Jer., Hanžič B., Hribovšek Fr., Hribovšek J., Horvat Tom., Jan Jož., Jernejc Mart., Juhart Jož., Južna V., Koprivšek Gr., Kos Fr., Kosmelj Ant., Košica Ant., Krašovec Mart., Krašovec V., Križnik And., Križnik Jak., Križnik Tom., Kučer Jern., Lesjak Al., Lesjak Ant., Lesjak Fr., Livk Jos., Lončar Jož., Lukman Ant., Lukman Fr., Lukman J., Maloprav Fr., Maloprav Jern., Matko Tom., Novak Jan.; Obriskalj Jož., trg.; Ocvirk Mat., Pavlinc Ant., Pencl Mat., Pikl Fr., Podbregar J., Pošebal Maks. Pošebal Anton, Praznik Fr., Radišek Jer., Rajovc Urb., Rančigaj J., Ribič Mart., Rojnik Blaž, Rožanc Fr., Rožanc Fr., Sirk P., Sirše J., Sternad Fr., Šmon Mat., Topovšek Bl., Turnšek Ant., Turnšek G., Vozlič Blaž, Vrdelj Franc, Zakonjšek J., Zakonjšek Mart., Zemljak V., Zibmaher Jan., Zupančič G., Žilnik Jurij, Ahtik M., Bergant M., Blatnik N., Borin M., Brišnik L., Cajner J., Cocej Ana, Čančer H., Dragr Ant., Gorobinka Mar., Goropevšek J., Habjan J., Kos H., Kučer Marj., Laznik M., Lesar J., Marko H., Nemivšek N., Orešnik L., Pavšer K., Pek P., Pinosa M., Razgon N., Rebavs L., Škrubej I., Zupan M., Žilnik Fr., Žilnik M., Planinc Fr., Škrubej L., Kosmelj Marj., Miklavc Jan., Natek Ter., Rak Gr., Slakan Pav., Žnidaršič Lona, Jelen Ant. (P. Št. Jurje.) 128

Vransko. Gršak Vinc., župnik; Krajnc J., kaplan; Jezovšek Miha, c. k. notar; Šventner Karol, župan; Štepic Ant., c. k. davkar; Gradišnik Luka, zdrav.; Lipež Vikt., kr. real. ravnat.; Meglič Sim.,

učitelj; Vranska ljudska šola, Vranska čitalnica; Šniderič Ana, Pibrovc Pavla, učiteljici; Sevnik Mat., c. k. kanc.; Kolšek Fr., okr. tajn.; Oset Sim., Lavrič Jan., trgovca; Lokan Fil., org.; Žgank Fr., cerk.; Golob Ant., kovač; Brinovec Jak., Hrašan Vinc., Musi Jožef, pl. Schildenfeld Al., Ručigaj Fr., Cizej Tom., Novak Jak., Mešič J., Cizej Ant., Poznič And., Bolte Miha, Žužman Mat., Aleš Ant., Kozmelj Fr., Kreča Fr., Vranič Fr., Kovče Mart., Lončar Ant., Pirnat Mart., Matevžak Mart., Šalamon Andr., Dobnik Ant., Hovat Luka, Papež Ant., Šalamon Mat., Mešič Fil., Krtna Andr., Zupan Fr., Kropivšek Mat., Mihevc Tomaž, Kumer Jernej, Karo Jan., Pirnat Val., Kumer Ant., Komar Pongrac. Prelevšnik Jern., Sevnik Mat., Zahojnik Jurij, Ukman Jan, Pečovnik And., Goropevšek P., Justin Karol, Schmid Pav., Kajbič Fr., Pencelj Fr., Blatnik Jurij, Dežnikar Tom., Homšak Ant., Drolc Jan., Musi Luka, Reberšek Jan., Mlačnik And., Kovčan Fr., Lever Bl., Jerman Jernej, Grabner Gr., Podbregar Fr., Podlesnik Jan., Pikl Fr., Blatnik Jan., Kumer Blaž, Hribovšek Mat., Križnik Ant., Slapnik Flor., Mlaker Jan., Turnšek Ant., Vidrajz Jan., Homšak Jurij, Blatnik Ant., posestn.; Šentak Terez., Lukofnak Ter., tržanki; Verk Fr., pisar; Turnšek Mar., krčm.; Pretner Jož., klob.; Pernovšek Ter., Volavšek Mar., km. hčeri; Rezar Polon., Lever Hel., kmetici; Banko Jožefa, zasebn.; Masilo Janez, črevlj.; Brdnik Šim., km. sin; Napret Ter., zaseb.; Veselak Alojz., km. hči; Zahojnik Jožefa, vdova; Grabner Franca, Strmšek Neža, Bogataj Anton., Stamolj Urša, Lončar Mica, Kajbič Rotija, Kok Marj., Vranič Polona, km. hčere; Gaber Jan., Zemljič Mar., Pencelj Al., Liuk Mat., Florjan Karol, Florjan Kat., Križnik Anton. (P. Vransko.) 118

Gomilsko. Škorjanec Franc, župnik; Zotter Iv., nadučitelj; Strmecki Ign., učit.; Virant Ant., Rak Miha, župana; Hočevar A., poštar; Rančigaj Jož., Košenina Jož., cerkv. ključarja; Šorn Gašper, Cukala Fr., posestn.; Knjižnica šolska; Boldin Jak., Božič Al., Božič Fr., Cizej Ant., Čulk Vinc., Derča V., Grah Fr., Karun J., Lončar Jož., Rančigaj Pavel, Završnik Fr., Sovinek Val., Šram Miha, Virant Jak., Virant Vinc., Vasle Fr., Rizmal Jož., posestniki; Boldin Alojz, Čater Fr., kolarja; Koprivšek Nace, kroj.; Južna Val., Sajovec Ant., Orožim Mart., Cizej Fr. Špan, Eberl Bl., Jelen Peter, Praznik K., Veselak Mat., Habjan Melh., posest.; Košenina Pavel, trg.; Kunst Jernej, Orožim Jož., Vitanc Gašp., Rojnik Pav., Vaš Greg., madenči; Kok Neža, Cizej Luc., Blatnik Jozefa, Virant Mica, žene; Derča M., Škorjanec Neža, Ahac Mica, Skok Ter., Vošnak Urš., Karun Mar., Sporn Ter., Cilenšek Ana, Zupan Mica, Zupan Neža, Borin Mica. (P. Gomilsko.) 61

Sv. Martin na Paki. Kolarič Jož., župnik (5 izt.); Dobršek Ivan, kaplan (2 izt.); Kožuh Luk., nadučitelj; Pilih Jurij, Krajnc J., učitelja; Pirtovšek Mart., župan; Klančnik Marko, Bizjak J., cerkv. ključ.; Berdnik Štef., Kolenc Mart., Stvarnik Ant., Koblanc Marko, Najkus Fr., Ažman Fr., Močnik Jan., Berlisk J., Šuster Fr., Bovha Fr., Kolenc Mart., Koren Fr., Zapušček Štef., Zagradišnik Mat., Primožič Jurij, Koželnik Jan., Leskovšek Matej, Klančnik Fr., Goričar Jož., Steblovnik Ant., Hrastnik Fr., Radoslavnik Simon, Plešnik Miha, Klinar Mart., Drev Jan., Forstner Ant., Ribar Franc, Bizjak Ivan, Drofelnik Jak., Korbar Bl., Podgoršek Jan., Mandelc Marko, Klančnik Jan., Kumer Fr., Mandelc Ant., Ocepek Jan., Berdnik Jan., Kugonič Fr., Mandelc Fr., Rakun Jan., Koren Jan., Krevzel Jan., Cukijati Fr., Kolšek Jož., Berzelak Ant., Podgoršek Fr., Menih Jern., Kočevar Mart., Šprahman Jožef, Primožič Jan., Klančnik Fr., Obou Franc, Bizjak Marko, Ajdič Vinc., Praprotnik Jan., Kočevar Vinc., Lenošek Janez, Lah Ant., Koren Mat., Pokleka Jan., Meh Al., Meklav Jož., Železnik Fr., Drolc Ant., Razgoršek Lovro, Zapušek Fr., Kugonič Val., Sevčnikar Jož., Razgoršek Jož., kmetovalci; Železnik Bl., trg. z les.; Goričnik Jan., Pavšek Jan., miz. mojst.; Rožnar Fr., občin. sluga; Berdnik Fr., Steblovnik Vinc., kmet.; Praprotnik J., črevlj.; Koželj Fr., trg.; Potočnik Jan., cerk.; Potočnik Al., kov.; Brinovšek Fr., kroj.; Klančnik Fr., orglar; Bijak Ant, trg.; Mučovnik Florj., sodar; Bizjak Fr., Steblovnik Fr., Irman Fr., Virbnik Jož., Krajnc Janez, Drofelnik M., Tamše Jož., Papež Mat., Brinovšek Jan., Pokleka Mart., Pustoslemšek Fr., mladenči; Hlade Ana, Steblovnik Anton., Kumar Mar., Predovnik Ter., Potočnik Ana, Košak Urša, Mateko Ivana, Ajdič Barb., Podgoršek Marija, Letonje Mar., Korent Ter., Cilenšek Liza, Ježovnik Mar., Šarner Mar., žene; baronica Warsberg Mar.; Pajk Mar., Podgoršek Neža, Postenšek Mar., Pirtovšek Marg., Klinar Neža, Šumljak Mica, Babin Jera, Kovač Jera, Kovač Marj., Gaberšek Ana, Pušnik Anton., Zajc Mica, Gaberšek Mica, Bizjak M., Zacirkovnik Mica, deklice; Povše Jera, oskrbn.; Železnik Fr., km.; Port Fr., viničar; Gorjup Fr., kmet.; Kolenc Jož., trgovec. (P. Rečica.) 142

Reka. *Kolar Vinko*, prov.; Kavčič Mat., učit.; Škorjanec Ant., orgl.; Lobnikar Jan., Gradišek Ant., Jurhar And., Jurhar Mart., Jurhar Fr., Dolar Jan., Jerman Jan., Krašovec Ant., Laznik Jurij, Pišek Mih., Spajzar Mart., Zakojnšek Ant., Šmon Jurij, Zmrzlak Jak., Zmerzlak Mart., Urajnik Til., Dolar Ana, Dolinšek Lucija, Oplotnik Marija, Kobale Marija. (P. Št. Pavel pri Boljski.) 23

Število družnikov: 3 dosmrt. 907 letnih.

3. Dekanija Celje.

Dek. poverjenik: Krušič Iv., šol. svet., gimn. profesor v p. v Celju.

Celje. Krušič Iv., c. k. šol. sv., gimn. prof. v p.; *Ogradi Fr.*, opat (3 izt.); *Rančigaj Ant.*, vikar; *Kardinar Jožef*, veroučitelj; *gg. Misijonarji* pri sv. Jožefu; *Macur Jan.*, *Kitak Fr.*, misijon.; *br. Vincencij Podgoršek*, kapucin; *Kupčič Fr.*, kap. sl.; *Majdič P.*, posest. paromlina; *Vošnjak Mih.*, drž. posl.; *Vošnjak Bogom.*, dijak; *dr. Pipus Rad.*, odv. konc.; *Dimec Fr.*, posest.; *Ogradi Jan.*, dijak; *Ogradi Mica*, kuharica; *Gologranc Fr.*, dijak; Krančič Ivan, Potovšek Jož., kaplana; dr. Janežič Fr., gimn. učit.; Atteneder Jož., kateket; Grobelnik o. Dom., minorit v pok. (2 izt.); Katol. podporno društvo (2 izt.); p. Greg. Jenič, gvardjan; p. Odilon Rifelj, vikar; p. Evgen Merše, br. Konrad Kocuvan, br. Kazimir Škrabl, kapucini; Kapucinska knjižnica, Tretji red sv. Frančiška; Deželak Fr., sam. cerkv.; Hlačun Jož., Peré Ant., sam. slugi; Končnik Pet., c. k. šol. svet.; Kosi Ant., Liesskounig J., gimn. prof.; Glowacki Jul., gimn. vodja; C. k. drž. nižja gimnazija; Levičnik Pet., c. k. nadsodnik; dr. Brenčič Al., dr. Dečko Iv., dr. Filipič Ljud., dr. Hrašovec Jurij, dr. Sernec Jož., dr. Vrečko Jož., odvet.; Baš Lovro, Detiček Jurij, c. k. not.; dr. Krančič Fr., c. k. avsk.; dr. Mayer, odv. konc.; Gallé Jož., c. k. avsk.; Perc And., not. konc.; Kukovič Ant., c. k. naddavk. v p.; Wajda Fr., c. k. okr. tajn.; Lončar Fr., tajn. posojil.; Jošt Fr., knjigov. posojiln.; Vavken Janko, tajn. j. št. hran.; dr. Tominšek Fr., odv. kand.; Schellander Lud., fin. svèt. v p.; Požar Jak., pošt. kontr.; Sivka Jož., Mirnik Ant., Natek Fr., pošt. asist.; Ahtik Jož., Bovha Jan., Vrečko Mih., uradniki; Društvo odv. in not. uradn.; Arzenšek Ant., učit. godbe; Suhač Mat., gimn. profesor; Čitalnica celjska; Dobaj Lovr., čit. čuv.; Hočevar Mil., Kolenc Ant., Kostič Peter, Matič Jož., Vanič Drag., Topolak-Pečnik, trgovci; Hribar Drag., tiskar; Magolič Srečko, fotogr.; Zdolšek Jan., Zupanek Jož., nadučitelja v p.; Lopan Jak., nadučitelj; Krajnc Fr., Waldhans Fr., Šmorancer Jož., učit.; Okoličanska šola; Bervar Karol, mest. orgl.; Zupanc Jan., Zupanc Gašp., Korošec V., Tratnik M., Sprachmann Jan., cerkveniki; Doberšek Iv., Korošec Mih., Slaček Fr., Confidenti Fr., uradn.; Krušič Fr., dr. med.; Jezernik Jož., Pišek Jan., Lemež Jurij, krčmarji; Kuhar Anton, komis. zavar. družbe; Krašovec Fr., Schmidt Joh., knjigoveza; Ropas Mart., izdel. klavirjev; Rebek Iv., ključ. mojst.; Gosar Iv., ak. slikar; Vrečer Ant., slikar; Kodela Fr., redar; Bernard Mart., kamnosek; Kodela Iv., fin. straž.; Roter Pet., strojevod. v pok.; Virant Ant., agent; Dimec Jurij, Lednik Jož., mlinarja; Bonajo Jan., Flis Fr., Ocvirk Ant., Ocvirk Jož., tesarji; Oražen Ign., Vrečer Ant., vrtn.; Stante Jern., grobokop; Korošec Mih., pisar; Spitav Fr., kovač; Čater Jurij, Čater Peter, zidarja; Murn Mat., čevljar; Guček Jož., Hočevar Jož., Kmecl Mat., krojači; Majcen Mih., tesar; Zupanc Jakob, pek; Karnjovšek Jan., Podergajs Ant., hišnika; Dolenc Fr., pos. sl.; Gross Iv., pošt. sl.; Štor Jern., gim. sl.; Jager Jern., žel. čuv.; Smodej Jož., pazn.; Vračko Štefan, strež.; Brežnik Mart., Brusnjak Jan., Čečko Jern., Čehovin Ant., Črepinšek Jož., Dobida Bl., Dorn Fr., Flis Jož., Glinšek Mat., Gobec Mih., Gračner Ant., Jezernik Mart., Kavčič Andr., Knez Ant., Knez Jurij, Kodela Mart., Kovač Ant., Krajnc Bl., Lednik Jož., Lipovšek Fr., Lipovšek Gr., Majcen Jan., Majer Fr., Majer Mart., Malej Ant., Malej Mart., Mirnik Gašp., Mirnik Jan., Mirnik Mart., Mlaker Mat., Mravlak Ant., Mulej Ant., Ocvirk Jož., Ocvirk Mart., Ostrožnik Fr., Pikl Blaž., Pilih Pavel, Pintar Ant., Planinšek Mat., Povh Greg., Radej Iv., Rebov Jak., Samec Fr., Stožir Fr., Šah Karol, Škraber Miha, Šribar Urban, Srebot Martin, Slokan Jern., Selišek Boštjan, Tomažič Pav., Velenšek Fil., Velenšek Fr., Vizjak Jož., Vrečar Mart., Vrunc Fr., Višnar Sim., Žnidar Martin, Žolnir Fr., Veternik Jan., posestniki v celjski okolici; Cerovšek Mart., Črepinšek Ferd., Dimec Jak., Gajšek Fr., Govedič Gr., Kač Mart., Kačnik Fr., Jazbinšek Jak., Jelen Jak., Kauc Jan., Keršnik Al., Kmecl Jož., Kobola Šim., Koklič Lovro, Končan Fr., Končan Vilj., Korošec Jak., Kragolnik Fr., Kovač Fr., Kovač Jan., Kresnik Ant., Kumer Ant., Kvas Iv., Krump Anton, Leskošek Jakob, Lešnik Iv., Ločičnik Jan., Novačan Alojz, Orozel Eg., Podbregar Ant., Pristanšek Fr., Rebov Mart., Regul Fr., Resnik Jan., Reberšak Leop., Resnik Mart., Škoflek Andr., Šribar Maks, Topovšek Jož., Veber Jan., Zagode Jož., Zupanc Jern., Jagodič Ant., Korber Vinc., Veternik Tinče, Mak Nace, delavci in kmečki fantje; Kavčič Jan., rud. uradn.; Zupanc Jan., podjetn.; Zupančič Jan., c. k. okr. nar.; Oblak Ign., podobar; Kmecl Fr., kroj. mojst.; Jazbec Apolon., Klemenčič Ana, Šef Iv., vdove; Ploj Jera, gostiln.; Požar Mar., voj. uradn. žena; Zupanek Ana, naduč. žena; Doberšek Ema, Regula Ant., gospodični; Pušnik Mat., mašinist; Bittamitz Joz., Korošec Ter., Križka El., Lajnšic Mar., Turnšek Iv., Vah Mar., uradn. žene; Dolenc Mica, Dolinar Fr., Golob Mica, Grah Marija, Guzej Fr., Hrušovar Roza, Jelen Mica, Jošt Franč., Kandolf Roza, Kočevar Magd., Košeč Karol., Kovačič Mar., Krušič Mar., Lassman Ana, Lipovšek Joz., Legvart Mica, Mlakar Fr., Ojstrež Katr., Pilih Neža, Pintar Fr., Rezec Mar., Svetel Fr., Svetel Mar., Sokol Hel., Srabočan Mar., Stolekar Urš., Škorja M., Šmerc Katr., Špajs Zefa, Štante Apol., Vede Mica, Vrečar Ana, Vrečar Mica, Žergan Mica, Venek Zefa, Jošt Marija, Škarlin Marija, zakonske žene, posestnice;

Anderlič Jera, Arčan Marija, Arlič Urša, Bezenšek Mica, Bezjak Neža, Bizjak Ana, Baloh Roza, Brežnik Mar., Brežnik Urša, Cizej Josip., Cizej Katra, Čater Krist., Čater Julijana, Črešnovar Barb., Debelak Mica, Ernst Katra, Gaberšek Mica, Gajšek Mica, Glavnik Marj., Grobelnik Roza, Grosek Treza, Hodej Jozefa, Janko Ana, Kač Marj., Karničar Mica, Jager Cilka, Jug Iv., Kaše Ana, Kerpač Urša, Klajnšek Ana, Kodela Alojz., Kodela Mar., Kojc Neža, Končan Franca, Košec Apol., Košir Mica, Krajnc Iv., Krajnc Mica, Kodela Mica, Kvas Mica, Kožel Treza, Lah Neža, Lampe Barba, Lapornik Helena, Legat Ana, Lipovšek Urša, Lukančič Neža, Makovič Ana, Matjac Mica, Mlakar Treza, Mirnik Anton., Mlinšek Marija, Narat Mica, Petek Mica, Petrič Ana, Pilih Julijana, Pirc Marija, Pirnat Ana, Pintar Alojz., Pušnik Neža, Rančigaj Mica, Resnik Fr., Sepič Mica, Snoj Franja, Srabočan Fr., Stopinšek Ana, Strahovnik Fr., Svetec Mar., Škorjanc M., Škrobar A., Slosar Joz., Šorcman Zefa, Špeglič Franca, Tacer Ana, Uzar Neža, Vegel Julj., Vengušt Jera, Vesenjak Neža, Vihar Mar., Vovk Mar., Vozu Cecil., Vrečar Mica, Zabukošek Amal., Zdolšek Joz., Zupanc Mica, Zupanc Treza, Žitnik Jera, Župnik Mica, Žužek Franca, Dimec Jozefa, dekleta in zasebn.; Benetek Ant., Frece Fr., Goričar Maks, Ipavic Marko, Koderman Drag., Lilija Alojz, Malinger Jakob, Ramšak Flor., Vehovar Miha, Videmšek Jern., Višnar Mat., Babuza Jak., gimnazijci; Jošt Ferd., Kodela Jul., Uranič Jož., učenci; Brenko Roza, Cerkovnik Domin., Lebič Franca, Ramšak Karol., Strašek Amal., Šmerc Roza, učenke; Kunstič Miha, jetn. čuv.; Bolnišnica, Jetnišnica; Verbnjak Lud. gimnaz. uč. (P. Celje.) 420

Žalec. Svitli knez Salm, grajščak; Agreš Jurij, učitelj v pok.; Antloga Fr., Aristotnik Jož., Bališ Fr., dr. Bergman Mih., *Brečko Jož.*, Celestin Jož., Cilenšek Mart., Cotel Jan., Čede Ign., Debelak Anton, Delakorda Jakob, Dolinšek Fr., Dovnik Mat., Drev Anton, Fodermayer Wolfg.; Geis Adalbert, Globočnik Adalbert, trgovca; Grohmann Vilj.; Gunčer Jož., kapl.; Halm Herm., Herman Ludv., Holobar Franc, Janežič Franc, Janič Jak., Jarh Fr., Jelovšek Fr., Jerovšek Jož., Jošt Ign., Jug Jož., Kač Gašp.; Kač Jan., obč. tajn.; Kač Jan., Kač A., Knez Ant., Koceli Jož.; Kocuvan Ivan, uradnik; Kočevar Ant., Koren Andr., Koren Ant., Koren Bern., Koren Mart.; Koren Mat., župn.; Korent Fr., Kralj Andr., Kuder Ant., Kuder Franc (68). Kuder Fr. (Drš. ves.), Kuder Fr. (Petrovče), Kuder Kar.; Kukec Šim., pivovar; Kurent Jurij, Lednik Mart., Lipovšek Franc, *Lipold Fr., Lipold Ljubica, Lipold Slavko*, Marovt Mart., Marovt Mat., Meh Adolf, Meh Jern., Mihelak Jož., Mutec Ign., Mutec Jern., Naraks Fr., Naraks Jurij, Nidorfer Fr., Oblak Ant., Ocvirk Mart., Ocvirk Pavel, Ojsteršek Val.; Osenjak Mat., kaplan; Pajk Gašper, Pajk Mat., Pavlovec Fr., Pečnak Jožef, Perger Miha; Petek Ivan, postajevodja; Petrič̌ek Ant., učit.; Pikl Franc; Pin Iv., doktorant; Pišorn Miha, Pilih Miha, Planinšek Jurij, Polanc Jož., Povh Jož.; Privšek Jož., trg.; Pristovšek Maks, Puncer Anton, Puncer Franc, Rančigaj Mat., Razboršek Jern., Rehar Franc; Rehar Jan., pekar; Reichar Mih., Roblek Fr., Rotter Jož., Sedminek Lovr., Seme Ant., Senica Rudolf, Stamol Ant., Steiner Mat., Štiglič Mat., Strahovnik Bern.; Širca Jož., župan; Škorjanc Al., Šribar Flor., Strnišnik Val., Šuperger Jož., Šuler Jurij, Trglav Fr., Tržan Karol, Točaj Jernej, Tratnik Leop., Tratnik Mart., Vabič Vinc., Virant Fr., Žager Fr., Žager Jakob, Žager Mat., Zajc Ant., Žigan Fr., Žnidar Fr., Žuraj Mat., Žužej Fr., Agrež Agata, Bališ Marija, Bec Roz., Cokan Mar., Drev Mar., Eger Ivana, Fazarinc Jozefa, Goršek Ter., Govedič Ana, Hlačer Fr., Hausenbihler Elizabeta, Herodež Ana, Hojnik Ivana, Holobar Mar., Horvat Cec., Hriberšek Mar., Jezernik Joz., Ježovnik Anton., Kladnik Mar., Koceli Ana, Kočevar Jozefa, Končan Terez., Kopriva Mar., Kopriva Anton., Kopriva Terez., Korber Mar., Koren Franca, Koren Mar., Kovač Apol., Kovač Mar., Krajnc Iv., Krušic Franca, Krušic Hel., Kuder Joz., *Kuder Mar.*, Kuder Neža, Kukec Sidon., Kurent Ana, Kveder Helena, Kveder Marija, Lednik Mar., Lipovšek Ana, Lipovšek Franca, Lipovšek Helena, Livk Ana, Livk Treza, Lojbner Mar., Lončar Alojz., Lorber Ana, Marko M r., Marko Marija, Miklauc Neža, Nidorfer Helena, Nidorfer Treza, Obranovič Mar., Ocvirk Karol., Osterman Mar., Pacelt Alojzija, Pečnik Jera, Perger Franca, Peskov Franca, Pešec Marija, Petrovška šola, Pikl Antonija, Pikl Marija, Plahtar Joz., Poteku Treza, Predovnik Treza, Razgan Franca, Repenšek Mar., Repič Jozefa, Ribič Franca, Ribič Terez., Roje Hel., Sedminek Franca, Senica Luc., Sklamba Marija, Skok Ivana, Sodec Matija (Marija), Štorman Mar., Štepišnik Joz., Tratnik Anton., Turnšek Mar., Trnovšek Alojz., Verdev Ana, Verdev Marija, Veber Urša, Veternik Franca, Vihernik Hel., Vizjak Jozefa, Vozlič Mar., Vožej Joz., Zagode Franca, Zupanc Luc., Žager Mar., Žalsko del. društvo, Žalska šola, Žuraj Jera, Žuža Mar., Virt Ana, Vrečar Lucija. (P. Žalec.) 227

Griže. Arzenšek Mat., župn.; Ulčnik Mart., Postružnik Ant., kapl.; Košenina Jož., učit. v Libojah; Škrabar J., orgl. (3 izt.); Farna knjižnica, Grižka šola, Libojska šola, Bralno društvo, Oblak Treza, Naraks Mart., Pečnak Ant., Pintar Ant., Knaflič Mica, Kristan Neža, Žoher Alojz, Laznik Luka, Jug Fr., Pavlič Val., Puhlin Fl., Privšek Pankr., Uplaznik Fr.; Zupanc Fr., krojač; Peslak Franca, Kramar Mica, Pernovšek Jan., Naprudnik Val., Svet Katar., Litner Jan., Zupanc Jož., Zupan Fr., Pirc Mart., Pintar Ant., Fridrich Fr. Em., Dolinar Avg., Turk Anton., Benetek Mar., Žgank Val., Frece Urš., Kloar Jak., Dolinar Pet., Pungartnik Jož., Vrbič Mih., Kačnik Andr., Ostreuh Fr., Cerer Fr., Spragar Eliza, Spragar Kunig., Holobar Ant., Naprudnik Jož., Vizjak Andr., Vizjak Ant., Jezbinšek Jern., Kolar Tadej, Svet Hel., Hribar Jurij, Gorišek Jur., Vipotnik Mart., Ovnič Jak., Klemen Cec., Šuler Tom., Poteko Ant., Zagoričnik Mart., Kodela Fr., Slemenšek Mat., Pavlšek Štefan, Govedič Ant., Poteko Franc, Dolinar Pankr., Cilenšek Franca, Čulk Jern., Gajšek Boštj., Naraks Mart., Potočnik Bern., Goršek Luc., Gaberšek Urša, Vasle Lovr., Kačnik Fr., Lemez Vikt., Pikl Štef., Širca Ernest, Ovnič Fr., Goršek Mica, Podkoritnik Miha, Jerman Mart., Ulaga Urš., Potočnik Jan., Travnšek Mica, Golavšek Miha, Bračič Katar., Horodež Fr., Zalokar Jan., Govejšek Tom., Počej Jak., Kodela Gašp., Kelner Nik., Štorman Leon, Kuder Mart., Cingl Štef., Klemen Ana, Pintar Fr., Železnik Jan., Pospeh Miha, Pečnak Anton, Goršek Ivana, Bošnjak Franc, Levstik Jož., Čede Fr., Gorišek Ant., Korent Ant., Čehovin Mica, Jurher Alojzij, Knaflič Neža, Malis Anton., Potočnik Janez, Jevšek Filom., Pečnik Mar., Kresnik Ana, Pikl Jurij, Kunst Jak., Jankovič Pavel, Guzej Jan., Resnik Mat., Gominjšek Ant., Žibret Jozefa, Skoberne Janez, Kot Jakob, Divjak Martin, Krašovec Jož., Tanjšek Ant., Veligošek Franca, Holobar Ter., Žgank Hel., Dolinar Mica, Krašovec Valent., Guzej Štefan. (P. Griže.) 138

Teharje. Šibal Anton, duh. svetn., župnik; Kržišnik J. M., kapl. (2 izt.); Vrečer Gašp., nadučitelj; Rupnik Ivan, učitelj; Šola pri sv. Lovrencu, Slov. katol. polit. društvo; Rebov Janez, Šamec Andr., župana; Šparhakelj Ludovik, organ.; Ostrožnik Franc, Štor Ant., Jelovšek Andr., Koklič Ant., Resnik Jern., Vrečko Fr., Stojan Valent., Kajič Jož., Resnik Štefan, Štor Jan., Vengušt Mart., Jug Ant., Reberščak Vinc., Vrhovščak Ant., Rezar Karol, Holcar Jak., Gajšek Fr., Štante Jurij, Londero Fr., Skoberne Pet., Legvart Mart., Cimerman Alojz, Žohar Ant., Vrhovščak Jan., Jesenek Miha, Gajšek Fr., Gajšek Mart., Kresnik Mart., Pintar Ant., Stojan Fr., Stante Mart., Štor Jurij, Poteš Jož., Štor Fr., Novak Ant., Kajtnar Fr., Komuzelj Jurij, Mravljak Jern., Vrhovnik Jak., Šuhelj Fr., Vizjak Martin, Šušterič Jož., Presker Andr., Tlakar Ivan, Kresnik Jožef, Kroflič Karol, Rajher Anton, Koštomaj Mih., Tofant Jožef, Cajhen Ignac, Kovač Mih., Mlakar Jož., Štante Št., Gajšek Mart., Koštomaj Anton, Arbanas Matija, Škorjanec Anton, Vidmajer Mih., Kresnik Jurij, Trebičnik Fr., Pernovšek Jan., Kovač Lovr., Luževic Franc, Kovač Boštj., Košec Ant., Koštomaj Mart., Gajšek Jakob, Lečnik Mart., Skamen Fr., možje; Sevšek Urša, Mlakar Mar., Žohar Mar., Gobec Jozefa, Gorišek Ana, Kresnik Hel., Žohar Mar., Šoško Mar., Stepanič Kat., Stojan Neža, Štante Neža, Gajšek Cec., Kotnik Am., Šalobir Jera, Koštomaj Ana, Pavlič Mar., Rozman Luc., Gabrc Al., Hoder Jera, Selič Ivana, Kožélj Mar., Štante Ana, Kralj Mar., Volk Mar., Vrečer Mar., žene; Štor Jan., Lep Jern., Zabukovšek Miha, Žohar Val., Kovale Ad., Krajšek Jan., Mlekuš Lovr., Ostrožnik Jož., Štante Fr., Tofant Mart., Vrhovščak Jur., Pilih Štef., Šmerc Mart., Tratnik Ant., Dobrajec Ivan, Gajšek Greg., Krajšek Mart., Tanšek Jak., Frece Fr., Plank And., Majerle Jož., Šuhelj Štefan, Jesenko Ant., Vrhovšek Mart., Hrovat Jož., Kobola Mih., fantje; Vrhovščak Joz., Štor Mar., Mravljak Mar., Gajšek Mar., Zupanec Mar., Mohorič Mar., Tofant Terez., Štor Mar., Romih Ana, Žolnir Terez., Štante Cecilija, Gajšek Karol., Kajtnar Mar., Gajšek Mar., Sevčan Marija, Dragar Katarina, Zalokar Neža, Gros Mima, Štante Terez., dekleta. (P. Štorje.) 149

Sv. Peter v Savinjski dolini. Jahn Ferdo, župn.; Divjak M., cerkv. ključ.; Wolf Jož., veleposest.; Golčar Štefan, Jordan Anton, Fugina Lovr., Hrovat Jurij, Puncer Fr., Ušen Pet, Sedminek Mart., Artnik Matevž, Uratnik Janez, Blaznik Gregor, Golčar Fr., Povše Ant., Presiček Ant., Kovšak Gašper, Sedminek Franc, Četina Jož., Dobnikar Anton, Korun Fr., Dornik Jan., Gerlih Jož., Kronovšek Janez, Dornik Vinc., Kozmel Jurij, Rozman Pavel, Virbnik Alojzij, Škorjanc Štef., Škorjanc Mat., Udrih Jož., Ocvirk Fr., Udrih Jak., Rojnik Miha, Verdev Bl., Krnivšek Mart., Terglav Alojz, Koprivšek Ant., Govek Fr., Govek Mart., Čede Jož., Ribič Št., Divjak Mart., Žgank Ant., Mastnak Štef., Divjak Mat., Pirc Marko, Partelj Jan., Stajner Jan., Hrovat Blaž, Ušen Vinko, Kolenc Vinko, Voh Jurij, posestniki; Wolf Cecil., Lenko Anton., gospe; Kač Marija, Krulej Ter., Žgank Neža, Vrečer Luc., Velam Neža, Miheljak Ana, Ožir Franca, Lesjak Mar., Ušen Terez., Erbar Iv., Hropot Ana, Vedenik Julijana, gospodinje; Gorjup Peter, Divjak Jan., Hriberšek Peter, Verdev Anton, Veligovšek Ant., Jelen Mat., Grušovnik Jurij, Kač Franc, Četina Fr., Divjak Karol, Hrovat Mart., Ahtik Fr., Lužar Franc, fantje; Hrovat Hel., Kot Klara, Čede Marija, Božič Marija, Novak Ana, Petrak Pavla, Zaveršnik Franca, Divjak Marija, Žgank Franca, Hramec Mar., Cvetko Mar., Pernovšek Luc., Hropot Marj., Pirc Mar., Zagoričnik Ana, Ušen Barb., Žagar Julijana, Pirc Terez., Hropot Ant., Krnivšek Urša, Četina Ant., Kuder Barba, Zagoričnik Mar., dekleta; Kuder Mar., Mastnak Fr., Hrovat Mar., gospodinje. (P. Sv. Peter v Savinjski dolini.) 106

Polzela. Urek A., župnik; pl. Pongrac, gospa; Farčnik A., nadučitelj; Kolšek F., nač. šol. sv.; Žigan J., c. k. pošt.; Kolar J.,

Kolar M., Turnšek F., ključarji; Kunst L., orgljar; Sevčniker T., Bizjak F., Zajc Greg., Satler J., Vede M., Cimprman A., Trglav D., Likep S., Kolar J., Dušič J., Vasle J., Kolar G., Hrovat J., Pirc J., Uratnik J., Korber F., Korber M., Podbregar J., Repič T., Mešič P., Cvenk J., Beloglavc, Kok F., Turnšek F., Jelen F., Kolšek F., Glavnik Ant., Predovnik A., Kolšek Jern., Kolšek Št., Kolenc Florj., Kunst Fr., Vidmajer M., Posedel Fr., Kolšek Jern., Rak Val., Trglav Urb., Jelen Mat., Žolnir Mih., Rojnik Bl., Turnšek M., Satler Karol, Kok J., Mihelak F., Čede Ant., posestniki; Vošnjak V., Hrovat L., Melanšek, Dobovičnik V., Brišnik A., Vede Fr., Drolc Jož., Rizmal Jož., Kunst M., Parfant J., Siter F., Drolc J., fantje; Vibihal H., Šestak Urša, žene; Drolc A., Zagoričnik T., Kompošt F., Korber C., Košec F., Podlunšek A., Pader M., Brežiček Fr., Malis M., Drev Neža, dekleta; Šola na Polzeli; Parfant A., žena; Dobovičnik J., Tkavc Helena, Zagoričnik Jož., Terglav Fr., Tavčer Jož., Serdoner Albin, Kotnik Karol, Kolšek Janez, Repič Mikl., Vašel Jože, Doler Franca. (P. Polzela.) 91

Galicija. Košar Janez Ev., župnik; Lorbek Ivan, kaplan; Klemenčič Jož., nadučitelj; Novak Ivana, učiteljica; Atloga Jožef, Arnšek Jož., Ašenberger Mat., Ašenberger Mat., Ašenberger Mar., Arnšek Andr., Brežnik Jož., Cvikl Jak., Cvikl Alojzij, Dimec Jan., Doler Jan., Florjanc Jurij, Florjanc Jan., Groblnik Jak., Golavšek Jern., Hriberšek Mat., Groblnik Jož., Jelen Anton, Krajnc Franc, Kugler Ant., Kolar Fr., Krempuš Gašp., Leber Ant., Novak Mart., Mernik Jan., Nareks Jož., Potočnik Fr., Pušnik Fr., Pernovšek Jož., Novak Fr., Pečnik Jož., Pernovšek Jern., Pečnik Jož., Puncer Marko, Potočnik Fr., Polak Jan., Rehar Fr., Rudl Martin, Rezman Blaž, Rehar Alojza, Rančigaj Ant., Razdevšek Jož., Rupar Jak., Rednak Ant., Šklamba Anka, Škornjanc Lena, Šuperger Fr., Šuper Matija, Štefančič Rud., Siter Jož., Štefančič Jern., Šuperger Mat., Toman Luka, Tržan Fr., Toman Mih., Turnšek Jan., Tržan Janez, Vipavc Blaž, Verdel Jan., Verdel Ant., Verdel Franca, Veber Jern., Veber Jož., Videnšek And., Zajc Ant., Tržan Franc. (P. Žalec.) 70

Gotovlje. Par Valent., župn. (2 izt.); Goršek Ant., organist; Društvo „Kmetovalec", Brinovec Bl., Rak Jan., Lilija Gr., Antloga Luka, Pikl Jan., Videc Jurij, Baš Franc, Žolnir Fr., Hropot Pet., Flis Jan., Reher Ant., Škafer Fr., Repič Janez, Brinovec Vincenc, Antloga Fr., Antloga Andr., Stejner Mart., Vipotnik Val., Vinder Miha, Benetek Filip, Hriberski Anton, Jordan Vincenc, Jošt Miha, Jošt Mat., Toman Ant., kmetje; Tratnik Miha, Lever Fr., oskrbn.; Voh Fr., Kuder Jož., Krajnc Fr.; Vipotnik Marka, slikar; Ručigaj Mat., pisar; Zupanc Jak., Rančigaj Gregor, Orešnik Jurij, Goršek Jožef, Lusker Fr., Kopriva Fr., Cilenšek Jan., Vizovišek Valentin, Rebernik Jožef, fantje; Grutschreiber Lojza, p. tit.; Zagode Mica, Jordan Justina, Kolar Mica, Lužer Tončka, Žužej Tončka, Golčer Franca, Zagorc Matilda, Antloga Antonija, Štorman Urška, Zupanc Jula, Sečnjak Katarina, dekleta. (P. Žalec.) 57

Število družnikov: 21 dosmrt. 1237 letnih.

4. Dekanija Dravsko polje.

Dekan. poverj.: Strajnšak Mart., čast. kanon. in dekan v Hočah.

Hoče. Strajnšak Mart., dekan; Ilešič Jož., Roškar Mart., kapl.; grofica *Nugent Marija; Kreitner Ant.; Rall Iv.*, oskrbnik; Ačko Vinc., Babič Mar., Bračko Jan., Breznik Henr., Breznik Jak., Breznik Marija, Cebe Ant., Ciglar Mar., Čiček Lovr., Črnko Leop., Čurič Mar., Draškovič Jan., Dvoršak Mar., Falež Neža, Fredl Ter., Frangeš Pet., Frangež Jern., Friedl Ivana, Friedl Štef., Friš Jan., Glaser Mar., Gorjakošek Jož., Grašič Julij., Gselman Jož., Gselman Peter, Hamerl Jan., Herič Ter., Hojnik Fr., Jamšek Marjeta, Jelen Miha; Jug Vinc., učitelj; Jurič Jan., Kacjan Janez, Keber Anton, Kmetič Sim., Kokol Ant., Kokol Seb., Kolar Jakob, Kopše Marija, Korošec Jožefa, Korošec Marija, Kovačič Liza, Kramberger Treza, Kreitner Jož., Kučer Mat., Lah Terez., Lebe Fr., Lebe Jan., Lemež Jož., Lesnik Ana, Lobnik Andr., Lobnik Jern., Ledinek Jan., Lešnik Jož., Lobnik Mart., Lorber Marija, Majhenič Jan., Malajner Jožef, Malajner Jož., Meglič Mar., Mešiček Ant., Mikl Fr., Narat Matija, Novak Anton, Novak Ant., Novak Karol, Obreht Mar., Ortan Liza, Pečar Tomaž, Pehar Jak., Petek Jurij, Peterčič Fr., Pfeifer Marija, Pintar Jan., Pivec Rajmund, Pivec Sim.; Poč Pet., postajni vodja; Potočnik Antonija, Potočnik Jan., Puchfink Al., Pukl Andr., Potež Mar., Rebernik Jan., Rečnik Fr., Robič Jož., Rojko Jožef, Sattler Jernej, Sel Jan., Sernec Jan., Strmšek Jan., Skrbot Ant., Strajnšak Ana, Strajnšak Ant., Štern Pavel, Štandeker Mat., Štupan Simon, Šunko Liza, Šunko Šim., Šuntner Ulr., Šurec Jan., Tement Mat., Velca Mih., Vernik Ant., Vernik Pavl, Veronik Jozefa, Vihar Apol., Vihar Jak., Vidovič Apol., Visočnik Henr., Visočnik Jan., Visočnik Jern., Visočnik Jožef, Visočnik Jožefa, Visočnik Lovrenc, Visočnik Marija, Vornik Ivana, Vrezner Janez, Zemljič Jož., Žburik Treza, Jarc Rozal., Visočnik Mat., Rokavec Jož., Maher Fr., Lorbek Štef., Horvat Franc, Kac Jan., Heller Jan., Ulbl Andr., Majhenič Ant., Lenhart Ivana, Gorinšek Jan., Maher Franc. (P. Hoče.) 138

Slivnica. *Hirti Fr.*, župnik; Toman Jan., kapl.; Ciringer J., umir. župnik; Pestevšek K., Pavlšek Iv., nadučitelja; Gobec Mart., Gselman Ant., šol. voditelja; Živko Avg., Karničnik Hinko, Kveder Karol, učitelji; Šola Brezulska, Šola Dobrovska, Šola Račka, Šola Slivniška; dr. Poček Fr., c. k. sodn. pristav; Dolenc Gašp., železn. uradnik; Loh Maks, trgovec; Mahorko Miha, Mlakar Ant., cerkv. ključ.; Mojzar Val., cerkv.; Ajdič Alojzij, Ajdič Fil., Bedenik Franc, *Beranič Fil.*, Bergauer Lovr., Bregant Štef. Mat., Breznar Jernej, Breznar Jož., Breznar Val., Damijan Anton, Dikavčič Miha, Divjak Anton, Divjak Jož., Dobaj Greg., Doberšek Štef., Dolar Jož., Doško Greg., Ekerl Fr., Falež Anton, Falež Franc, Falež Jakob st., Falež Jak. ml., Fingušt Mat., Finžgar Jož., Frangež Al., Frangež Matej, Gassenburger Franc, Gojčič Andr., Gojčič Anton, Gorenjak Miha, Gradišnik Ant., Goričan Bl., Gregorc Fr., Grizold Marko, Grobelnik Jan., Grobelšek L., Gselman Al., Hojnik Jan., Holz Jožef, Horvat Ant., Horvat Fr., Horvat Jan., Horvat St., Jakolič Jož., Jurič Karol, Kac Jan., Kac Jož., Klinc Jan., Kmetič Ant., Koban Jern., Kodrič Jurij, Kokol Jan., Kolman Jak., Kolman Jože, Koren Jože, Kotnik Bošt., Kotnik Jože, Kristan Miha, Lah Ant., Lah Jak., Lah Jan., Ledenik Jurij, Ledinek Jož., Leskovar Štef., Lešnik Anton, Letina Štef., Lipnik Jan., Lobnik Ant., Lešnik Bl., Majer Jak., Marčič Št., Meglič Jak., Mikl Fr., Modec Fr., Modec Št., Mohorko Fil., Murko Bošt., Nerat Ant., Novak Franc, Ogrizek Štefan, Ornik Fr., Pauko Jurij, Pauman Fr., Pauman Jern., Pauman Miha, Pauman Štefan, Pesek Fr., Pesek Jan., Pintar Jož., Pišek Fr., Plečko Fr., Plečko Mart., Pleteršek Fr., Pleteršek Jern., Poharc Fr., Poharc Štefan, Požegar Jož., Preložnik Fr., Primec Fr., Pungartnik Jan., Pirkar Jak., Pliberšek Jan., Rec Blaž, Reich Jože ml., Rodošek Fr., Rudolf Jan., Sattler Jož., Skodič Fr., Skodič Jož., Skodič Karol, Stangler Anton, Štern Jan., Stupan Franc, Sušec Martin, Schmirmaul Ant., Špuraj Štef., Šunko Ant., Tafernar Franc, Trpin Jak., Turk Blaž, Vrhovšek Sim., Završnik Šim., Žižek Mat., Bregant Mar., Breznik Marija, Ciringer Katra, Čander Ana, Damijan Katra, Dikavčič Ana, Dobaj Ana, Falež Liza, Falež Marija, Fingušt Mar., Frangež Ana, Frangež Roza, Fras Ana, Friedl Roza, Furek Antonija, Gabrijan Alojzija, Grašič Ana, Gril Mar., Grošelj Jožefa, Grahornik Marija, Holzer Jula, Klasinc Roza, Klinc Jožefa, Klauž Ter., Kolman Ana, Kolman Neža, Koren Katra, Kozoderc Alojzija, Krepfl Magdalena, Krle Ivana, Lešnik Jula, Mahorko Marija, Marinič Jožefa, Meglič Neža iz Orehovca, Meglič Neža iz Braunschweiga, Pauman Mar. st., Pauman Marija ml., Pipenpaher Mar., Pišek Mar., Predan Magd., Pregl Jožefa, Preložnik Marija, Primec Ter., Pungartnik Antonija, Pungartnik Ter., Pulko Karolina, Sernko Marija, Širk Olga, Spelec Marija, Šalamun Mar., Šetor Ivana, Škrbot Mar., Šuperger Pavlina, Visočnik Ana, Zorko Ana, Žagar Matilda, Žigart Ivana, Wregg Maks., Pucher Ana, Žagar Mar., Predikaka Franc, Finžgar Simon, Habjanič Marj., Kos Ana, Zafošnik Marija, Beranič Jožef, Bračič Vincenc, Fanedl Janez, Pungartnik Franc, Prevolšek Ema, Dergas Janez, Gselman Jožef, Lah Franc, Petek Martin, Domadenik Veron., Domadenik Franca, Komauer Treza, Tancar Anton, Plečko Mat. (P. Hoče.) 222

Cirkovce. Sorglechner Jož., župnik (3 izt.); Lekše Fr. S., kaplan (2 izt.); Farkaš J., nadučitelj; Klanjšček A., učitelj; Farna bukvarna, Šolska bukvarna; Goljat Ant., župan; Škamlič V., org.; Klasinc Mat., cerkv. ključ.; Korže Mat., mesar; Fras Fr., krčmar; Bauman Mar., trgovka; Faleš Fr., Goričan Andr., Frangež Marija, Freitag Simon, Dolenc Ant., Kovač Karol, Vodenik Roza, Kovačič Blaž, Turkuš Jan., Pernat Jan., Frangež Andrej, Matevžič Anton, Lačen Ant., Lah Mar., Lah Miha, Peršoh Jak., Goljat Mat., Goljat Alojz, Krušič Terez., Lustrelli Al., Brumec Anton., Beranič Anton, Koren Jan., Furek Marj., Potočnik Neža, Safošnik Štefan, Žumer Jurij, Trčko Mar., Čelan Marj., Vnuk Fr., Belca Liza, Pernat Mat., Marčič Mar., Medved And., Tement Reg., Beranič Miha, Trčko Mat., Pernat Mar., Medved Jurij, Beranič Marija, Kmetec Terez., Beranič Rozal., Bezjak Neža, Valant Miha, Peršoh Martin, Goričan Ana, Kušar Jan., Črnko Ivana, Gril Mart., Lamberger Marija, Potočnik Ančka, Napast Ant., Furek Štef., Harb Štef., Vuk Sim., Vogrinc Mar., Čelofiga Štef., Kanjč Jož., Kranjc Katarina, Brumec Martin, Vodošek Jož., Štangler Ter., Pleteršek Mar., Najžer Kar., Damijan Val., Faleš Gera, Obreht Kuna, Medved Št., Pernat Mar., Šramelj Liza, Arih Terez., Kancler Uršula, Žumer Marija, Čelofiga Jožef, Safošnik Sim., Ekart Št., Frangež Treza, Frangež Treza, Bauman Jern., Beranič Marija, Lorgar Neža, Peršoh Franc, Frangež Liza, Matevžič Lovr., Draškovič Andr., Peršoh Gera, Kosmač Fr., Pernat Mat., Čelan Blaž, Kepa Vikt., Šramelj Jurij, Hiti Mart., Kostevšek Bošt., Medved St., Ekart Gera, Beranič Jož., Pernat Jern., Napast Štefan, Safošnik Lovrenc, Kaiser Štef., Dolenc Mar., Medved Jož., Frangež Katar., Brdnik Al., Frangež Jurij, Pernat Lena, Kmetec Jurij, Pavko Jož., Sorglechner Miha, Vraber Roza, Radih Tonika, Novak Jern., Zajc Neža, Draškovič Gera, Lah Mar., Draškovič Neža, Peršoh A., Javernik A., Sagadin F., Koren K., Goričan Fr., Draškovič Jur., Goričan Mat., Medved Neža, Medved Sim., Lorgar Št., Napast Jan., Medved Mat., Drevenšek Jan., Habijanič Jož., Beranič Mar., Čelan Mar., Sagadin Jurij, Greif Štefan, Ritonja Fil., Trčko Mar., Napast Urš., Bezjak Ivana, Medved Marija, Zemljak Ivana, Žumer Neža, Marčič Mar., Vuk Štef., Tominc Mart., Baklan Jož., Frangež

Ivana, Tomanič Ant., Drgas Anton., Baptistič Anton., Ekart Štef., Ertl Jož., Draškovič Jurij, Premzel Štefan. (P. Pragersko.) 168

Št. Janž. Simonič Iv. Nep., župnik; Mlasko Jož., kaplan; Hren Ant., nadučitelj; Golob Andr., Krajnc Jan., učitelja; Musegg Jož., grajš. oskrbnik; Kunst Jož., trg.; Beis Jan., Golob Jak., Turk Luka, cerkv. ključarji; Fras Sim., župan; Fric Dav., Klasinc Lovro, Klasinc Fr., Kumrič Jern., Obrecht Fr., Stern Štef., Ekart Štefan, Pušnik Jož., Kacjan Janez, Kirbiš Miha, Pinter Jože, Fric Dav., Kacjan Luka, Klasinc Mat., Selinšek Jurij, Pesek Šim., Pulko Jož., Dominc Jož., Metličar And., Greif Štefan, Klasinc Šimon, Selinšek Tone, Gojčič Jož., Kirbiš Andr., Ekart Jaka, Krajnc Mat., Gojčič Mat., Greif Miha, Dobnik Jaka, Ekart Gr., Golob Juri, Šolar Jan., Macher Fr., Kurbus Jaka, Kirbiš Tone, Lešnik Vekosl., Mlakar Mat., Fingust Jak., Kröpfl Fr., Dobnik Dav., Simonič Dav., posestniki; Koser Štef., cerkovnik; Skasa Dav., Predan Miha, Gerečnik Franc, Gorinšek Dav., km. sinovi; Heric Simon, čevljar; Fišer Fr., delav. nadzornik; Tement Fr., Glaser Andrej, ofer.; Finžger Marija, Zel Terez., Gojčič Ana, Pesek Ana, Klasinc Marj., Pulko Marija, Furek Ana, Kokol Rozalija, Šumar Marija, Lešnik Gerca, Šnuderl Mima, Gerečnik Mar., Reisman Ivana, Rajh Ivana, posestnice; Gerečnik Neža, Tement Micika, šivilje; Gojčič Hel., Ertl Marija, Selinšek Mar., Sagadin Ančka, Lončarič Terez., Jakopin Kata, Lončar Treza, Kök Mima, Bregar Ivana, kmečke hčere; Godec Marija, želarka; Žunkovič Fr., Kirbiš Miha, Čelofiga Pet., Stumberger Tone, Petek Davorin, Ekart Katarina. (P. Ptuj.) 94

Sv. Lovrenc. *Rath Fr. Ser.*, župnik; Cinglak Jak., proviz.; Drozg Anton, kaplan; Drevenšek P. Emanuel, trapist; Šorn Franc, nadučitelj; Brumen Anton, učitelj; Ljudska šola; Mlakar Matevž, župan; Finžger Janez, Kukovič Anton, cerk. ključarja; Čelan Val., sedlar; Černenšek Mat., kovač; Bauman Mart., Beranič Štef., Črnko Ant., Draškovič Ant., Frank Jurij, Hasenmali Ant., Horvat Franc, Jurič Jak., Kozoderc Jan., Krajnc Jurij, Krajnc Mat., Kukovič Sim., Lampret Ig., Lenart Štef., Medved Seb., Meglič Jož., Mlakar Ant., Murko Janez, Murko Štef., Mustafa Miha, Napast Fr., Novak Fr., Osenjak Mart., Osenjak Štef., Oselj Mart., Peršuh Fr., Peršuh Jak., Planinšek Seb., Predikaka Jan., Predikaka Lovr., Predikaka Mart., Predikaka Mat., Preložnik Fil., Pulko Fr., Rajh Jak., Serdinšek Bl., Stermšek Jak., Tumpej Jak., Urbas Fr., Vodošek Anton, Vodošek Mart., Zafošnik Jak., Zajc Jož., Zajc Mat., Žunkovič Mat., kmetje; Černenšek Ant., Dolenc Arne, Hiti Jan., Križan Jan., fantje; Belca Urša, Drevenšek Mar., Drevenšek Mar., Kancler Jera, Koren Mar., Korošec Mar., Mlakar Marija, Oselj Jožefa, Oselj Marija, Planinšek Marija, gospodinje; Dolenc Neža, Drevenšek Marija, Frank Barb., Predikaka Marija, samice; Koren Lucija, Lenart Marija, dekleti. (P. Ptuj.) 77

Fram. *Gaberc Sim.*, župnik (21 izt.); Turner Miha, Štern M., Razboršek Franc, Jevšovar Jožefa, Pristavnik Helena, Skubič Jože, Kobalej Štef., Vabič Jurij, Domadenik Feliks, Kamšek Otilija, Krištof Mar., Vešnar Blaž, Finžgar Eliz., Črnej Fr., Krajnc Jurij, Sevšek Mar., Ivšek Ant., Štern Ivana, Lešnik Jan., Kac Joz., Predan Ant., Flakus Jan., Turner Franc, Majal Jurij, Bučar Ant., Bučar Pavel, Stavbar Marjeta, Vranjek Filip, Lah Štefan, Štern Seb., Prijol Mar., Kodrič Fr., Falež Franc, Jevšek Jula, Bračko Arnej, Sitar Marija, Pungartnik Franc, Vihar Franc, Ranar Miha, Plibršek Št., Vabič Liza, Podkrižnik Arnej, Zmagavec Franca, Kirbiš Fr., Črnej Mar., Zrnko Julijana, Štern Urša, Oberlajt Ana, Potočnik Vincenc, Sagadin Jože, Stavbar Ign., Bezjak Neža, Cveček Antonija, Vihar Jurij, Letonija Urb., Wolmut Jožefa, Ledinek Jan., Predan Val., Krlej Mih., Verovnik Ana, Trafela Mar., Golovršnik Jožefa, Lešnik Ana, Lešnik Jurij, Čretnik Jožef, Medved Jož., Klavž Mar., Koren Matej, Koren Terezija, Štern Marija, Dobrajc Jož., Črnej Jurij, Domadenik Hel., Kotnik Fr., Hojnik Treza, Granda Mih., Učilnica, Pučelik Fridr., Čitalnica. (P. Fram.) 100

Črnagora pri Ptuju. Sattler Josip, župnik; Podvinski Ant., kaplan; Serajnik Dom., nadučitelj; Serajnik Fr., učitelj; Peče Ivan, c. k. pošt. asistent; Ljudska šola, Bralno društvo, Angel Anton, Angel Lovr., Bedlin Ant.; Bezjak Jože, organist; Božičko Ivan, Čančar Jožef, Črnenšek Iv., Črnenšek Mart., Črnenšek Šimon, Črv Micka, Debelak Lovro, Eberle Ant., Eberle Fr., Erženjak Genovefa, Fervega Mica, Folmut Vinc., Frleš Iv., Frangež Jern., Gajšt Ivan, Gajzar Iv., Gajzar Iv., Galun Lovr., Gojkovič Ana, Gojkovič Nežika, Glaser Ant., Glaser Treza, Grobelšek Iv., Gajzar Mica, Horvat Miha, Horvat Jak., Hufnagel Iv., Jagodič Mar., Jeza Blaž, Jurič Gašpar, Jazbec Jak., Kacijan Neža, Klanjšek Iv., Koren Ant., Koren Štef., Kešpert Blaž, Kozoderc Jožef, Kosar Ant., Krajnc Boštj., Krivec Gera, Krapše Fr., Kajzerspergar Mat., Krušič Neža, Krnježa Mar., Krnježa Ivana, Krivec Neža, Krnježa Jurij, Ljubej Iv., Lampergar Genov., Ljubej Mica, Lupinšek Iv., Medved Jakob, Majhen Franc, Mohorko Fr., Mohorko Jurij, Mohorko Ter., Melovnik Ant., Mesarič Franc, Mlinarič Nežika, Marinič Andrej; Nerad Franc, c. k. žand. stražm.; Ojsteršek Ivan, Penic Ferd., Pislak Lovro, Pislak Štefan, Pepelnik Andr., Pepelnik Gera, Pislak Iv., Pišek Mart., Pišek Šim., Pišec Iv., Pišec Kat., Pišek Mat., Planinc J., Pišek Lena, Potisk Lovr., Potočnik Vinc., Planinc Pet., Predikaka Franc, Predikaka Gašpar, Predikaka Štef., Predikaka Mat., Predan Jurij, Pulko Jožef, Repa Alojzij, Ribič Alojzija, Rožman Cila, Rožman Mar., Rodošek Ant., Sajko Jurij, Sagadin Lovr., Selišek Matija, Serdinšek Franc, Sluga Mart., Sluga Šim., Sluga Kat., Smolnikar Jožef, Stopnišek Lovro, Šalamun Pavel, Šegula Mart., Šparavec Ivan, Šiberle Mica, Špeglič Anton, Štingelj Miha, Topolovec Marko, Ulčar Jožef, Ver Katica, Verdenik Miha, Vidovič Bošt.; Vindiš Vid., učitelj; Vinkler Andr., Vinkler Franc, Vinkler Mica, Vogrinc Jožef, Vodušek Liza, Voglar Liza, Vrabič Štef., Zadravec Ivana, Žigert Gera, Žunkovič Franc, Žunkovič Helena, Žunkovič Lucija, Žunkovič Anton, Lesar Miha. (P. Črnagora pri Ptuju.) 135

Število družnikov: 7 dosmrt. 927 letnih.

5. Dekanija Gornjigrad.

Dekanijski poverjenik: Dovnik Fr., dekan v Gornjemgradu.

Gornjigrad. *Dovnik Fr.*, dekan; *Svetina Ant.*, c. kr. notar; dr. Šlander Iv., zdravnik; *Vurkelc Jarnej*, kapl.; Kocbek Fr., naduč.; Žehelj Alojz, učitelj; Šumenjak Janez, c. kr. davk. kontrolor; Šola, Bevc Mart., Bezovšek Ant., Bezovšek Jakob, Bezovšek Jože, Bolte Egidij, Božič Jakob, Cigala Jak., Čeplak Ant., Čeplak Blaž, Čeplak Fran, Čeplak Jan., Čeplak Jože, Čretnik Jan., Črnevšek Jan., Ferčelj Iv., Fišer Fr., Fürst Fr., Glojek Fr., Hren Fr., Hren Jan., Iglič Jan., Kmečko bralno društvo v Bočni, Kolenc Ant., Kolenc Fr., Kolenc Jož., Kopušar Mat., Kožuh Jan., Krajnc Ant., Krajnc Jož., Krajnc Jož., Krajnc Mat., Krajnc Mat., Krebs Jan., Krebs Mat., Krivec Jože, Lenko Jan., Ločičnik Franc; Matic Fr., kovač; Matjaž Janez, Matjaž Mat., Mächtig Ferd., Mächtig Jan., Mächtig Jan., Mächtig Mat., Mermol Ant., Mermol Jože, Miklavc Jože, Miklavc Mart., Mikuž Fr., Mikuž Jož., Možnik Mat., Natlačan Ignacij, Natlačan Ign., *Ogradi Jak.*, Pečnik Ant., Perne Fr., Petek Fr., Petek And., Pevc Iv., Pintar Fr., Plamberger Anton, Podlinšek Mat., Poglednik Fr., Pojiškruh Jož., Poljanšek Tom., Potočnik Fr., Potočnik Jož., Poznič Jože, Požarnik Ant., Presečnik Ant., Presečnik Jan., Presečnik Mat., Prislan Fr., Purnat Jan., Reiter Jakob, Remšak Blaž, Repenšek Fr., Repenšek Jan., Ribič Bl., Rifelj Tom., Rogačka hiša, Rop Mart.; Savinšek Jak., organ.; Šarb Fr., Špende Fr., Štiglic Jak., Štiglic Jan., Štiglic Jož., Štorgelj Fr., Tajnšek Jož., Tisovnik Fr., Tolstovršnik Ant., Tominšek Mart., Tratnik Ant., Trbovšek Fr., Trbovšek Fr., Trepelj Fel., Trepelj Jan., Ugovšek Jak., Vogel Jož., Volkar Fr., Volovšek Fr., Zabreznik Mat., Zagožen Fr., Zagradišnik Fr., Zavolovšek Ivan, Žehelj Franc, Žmavc Ant., Žmavc Fr., Žmavc Jan., Žmavc Jož., Žmavc Val., Belin Ana, Bezovšek Jozefa, Čede Franč.; Erhartič Tila, c. k. sodn. prist. soproga; Ermenc Ana, Ermenc Ivana, Fišer Jožefa, Hofbauer Jera, Jelšnik Anton., Kronabethvogel Eliz., Križe Mar., Lamprečnik M., Levar Franca, Loretič Apol., Mavrič Mar., Močnik Ana, Močnik Mar., Mohar Helena, Presečnik Mar., Prislan Franca, Rop Ant., Ručigaj Anton., Sobota Franca, Stenšak Urša, Šemprimožnik Ana, Šemprimožnik Franca, Štiglic Jožefa, Trbovšek Luc., Trbovšek Mar., Tevž Marija, Tisovnik Jožefa, Trobaj Franca, Zagradišnik Franca, Zavolovšek Uršula, Žlebnik Apolonija. (P. Gornjigrad.) 155

Novaštifta. Puntner Fr., župnik; Rotter Al., org.; *Šolska knjižnica*, Matjaš Ant., Nadvešnik Jož., Rihtar Miha, Laznik Jan., Zavolovšek Prim., Sternad Ant., Bajt Val., Žerovnik Aleš, Zagradišnik Ant., Kotnik Mat., Požarnik Ant., Potočnik Mat., Enci Ant., Tesovnik Jak., Trepel Fr., Trepel Mat., Gluk Jož., Sovinšak Mat., Podpečnik Jož., Grudnik Ferd., Grudnik Jak., Kerznar Jurij, Fale Fr., Kerznar Ant., Sternad Fr., Poglednik Jak., Podkrajnik Egidi, Kramer Mat., Sovinšek Jožefa, Suhovršnik Neža, Potočnik Franca, Repenšek Mica, Repenšek Ana, Repenšek Apol., Matiaš Julij., Matiaš Mica, Maurič Jožefa, Repenšek Mica, Gluk Mica, Rihtar Ana, Fale Jan., Tratnik Ana, Farna knjižnica. (P. Gornjigrad.) 46

Šmartno. Rodošek Ant., župnik; Tičar Jož., naduč.; Šola, Bele Flor., *Bitenc Jože*, Blekač Mart., Brenčun Franc, Božič Jož., Božič Ant., Čeplak Jan., Bric Flor., Doberšek Jaka, Dobrovc Fr., Drokov Jože, Felicijan Jan., Glojek Jan., Gregorc Ant., Hren Mat., Krnčnik Jan., Leskovnik Fr., Melak Tinče, Melak Ant., Ogradi Jož., Gregorn Fr., Poznič Anton, Pistotnik Jože, Remic Franc, Remšak Fr., Remšak Raf., Rosenstein Mart., Rosenstein Ivan, Purnat Fr., Marko Janez, Tonkov Ant., Tevž Joža, Tevž Janez, Mihčev Franc, Sporin Franc, Senprimovžnik Jaka, Ciraj Ant., Zagožen Fr., Zidarn Mart., Zagožen Ciril, Podgoršek J., Bric Zefa, Bele Ana, Irmančnik Neža, Pikl Neža, Remic Zefa, Rodošek Terezija, Zupanc Betka, Tominšek Mica, Vertačnik Fr., Bastl Ana, Stampfl P. (P. Gornjigrad.) 55

Rečica. Ulčnik Jož., župnik; *Pivec Štef.*, kaplan (2 izt.); Veninšek Flor., org.; Farna bukvarna, Šola na Rečici, Šola na Gorici; Klemenčič Iv., Žager Ant., nadučit.; Lorber Fr., Jeranko K., učit.; Turnšek Ant., župan; Tischler Jož., trg.; Deleja Zdravko, tajnik; Jeraj Ant., Štiglic Fr., Žlebnik Jožef, Rakun Franc, Goričar Janez, Govek Jan., Melavc Jak., Firšt Ant., cerk. ključ.; Trčak Jož., Tostovršnik Jan., Turnšek Ant., Goličnik Fr., Unovt Anton, Dolinar Fr., Petrin Fr., Petrin Jan., Tevž Vinko, Žolgar Ana, Presečnik Mica, Cene Alojz., tržani; Bastl Al., Bastl Ant., Benda Fr., Benda Mat., Bitenc Jan., Blatnik Fr., Blažič Miha, Blekač Jurij, Brezovnik Mat.,

Brezovnik Jož., Brinjevec Jan., Cajner Miha, Časl Jož., Čeplak Jurij, Čulk Fr., Deleja Jož., Florjanc Mat., Fricelj Jož., Firšt A., Glušič Jan., Goličnik Mart., Goričer Mat., Govek Ant., Hren Jože, Hribernik Ign., Ilovšek Fr., Jeraj Ant., Jeraj Ant., Jeraj Fr., Jeraj Fr., Jeraj Jož., Jeraj Jož., Jeraj Mat., Kolenc Fr., Krančič Jan., Krefl Franc, Majerhold Tom., Matek Fr., Matek Jan., Matek Mart., Melavc Flor., Mlinar Ant., Petrin Fr., Podhojnik Jan., Polčnik Jož., Podkrižnik Fr., Poznič Jož., Praznik Jož., Prislan Fr., Rakun Janez, Ramšak Ant., Repenšek Leop., Sečnik Fr., Senica Jan., Skok Peter, Slapnik Fr., Slapnik Jan., Strgar Jan., Šimenc Fr., Štiglic Jak., Štavt Ant., Tratnik Jož., Turk Jož., Vertačnik Fr., Vodušek Jož., Zakrajšek Fr., Zavolovšek Fr., Žmavc Val., Žuntar Ig., Žuntar Fr., Žuntar Jožef, Žuntar Ant., možje; Blekač Jak., Bršnjak Jan., Cajner Ig., Cigale Fr., Fricelj Ant., Glušič Pet., Govek Fr., Klemše Jan., Kos Jože, Krumpačnik Jož., Melavc Jan., Melavc Jož., Miheličnik Jožef, Partl Fr., Pormat Jož., Rakun Fr., Rakun Jan., Remic Ant., Remic Fr., *Rop Fr.*. Smodiš Jan., Tiršek Ant., Tratnik Jož., Turk Jož., Vinčar Ant., Železnik Mat., fantje; Govek Mica, Jurjevec Ana, Kremenšek Liza, Tlakar Ana, Tlakar Mica, Žuntar Franca, žene; Blažič Mica, Bastl Mica, Češnovar Lenka, Finkšt Mica, Grobelnik Ana, Irman Zefa, Osar Mica, Jeraj Ana, Pfeifer Mica, Pfeifer Ana, Slatinšek Mica, Špende Marjana, Štampfl Mica, Štrucelj Mica, Tevž Franca, Unovt Mica, Žuntar Mica, Žlabornik Mica. (P. Rečica.) 156

Sv. Frančišek na Stražah. Dupelnik Gr., župnik; Zmerzlikar Ant., nadučitelj; Šrimpf Vinc., učitelj; Ljudska šola; Benda Jan., Časl Ant., Grudnik Janez, Tesovnik Jož., Jamnik Jurij, Černivšek Jakob, Černevšek Jan., Terbovšek Mart., Zupan Luka, Terbovšek Fr., Štiglic Ant., Bastl Fr., Melavc Fr., Štiglic Jan., Novak Jož., Pašna Janez, Žlebnik Fr., Senica Fr., Kolenc Jožef, Fedran Janez, Ermenc Jože, Jelšnik Jož., Šetej Mart., Turk Franc, Blekač Jože, Fludernik Fr., Remic Fr., Remic Fr., Banko Fr., Čonko Jan., Fedran Fr., Majko Bošt., Zaleznik Fr., Senica Jože, Ugoršek Jan., Ošovnik Ferd., Firšt Fr., Štuler Fr., Slemšek Mart., Fužir Jan., Kolenc Fr., Oberš Fr., kmetje; Časl Jan., gost.; Pinoza Jan., lekar; Nerat Fr., Matijaž Fr., kočarja; Reher Ant., Vertot Jože, pilarja; Berglez Mart., kolar; Novak Jan., trgovec; Grudnik Franc, dijak; Krajnc Janez, kovač; Žverk Jan., Poličnik Martin, Natlačen Jože, Jamnik Franc, Brinovc Jan., Beršnak Fr., Grudnik Fr., Atelšek Ant., Tiršek Fr., Bakovnik Jernej, fantje; Šenprimožnik Ana, Šetej Liza, žene; Prislan Mar., vdova; Pustoslemšek Hel.; Hudohmet Mar., Ermenc M., Šek Franca, Srabočan Mar., Žovle M., Vertot Franca, Jeler Jožefa, Natlačen Apol., Žmavc Franca, Tiršek Fr., Veber Ana, Krajnc Mar., žene; Laznik Jož., zasebnik; *Zavolovšek Ign.*, posestnik; Marenšek Jan., kmet. (P. Ljubno.) 86

Mozirje. Žehelj Jož., župnik (3 izt.); Medvešek J., kaplan; Praprotnik Fr., nadučit.; Plaper Ljudm., učit.; *Šola Mozirska*, Čitalnica Mozirska; Goričar Ant., c. k. poštar; dr. Kaisersberger A., zdravn.; Pirš Jož., Lipold Marko, Goričar Al., Goričar Fr., Goričar Leop., Lipold Ivanka, Lipold Ana, Lipold Ivanka, Tribuč Iv., Žuža Fr., Vukič Leop., Pahar Fr., Lehki Jan., Šuster Mart., Mlinar Ant., Veit Iv.; Cesar Iv., akad. pod.; Ellender Ant., Kaisersberger Leo, Hofbauer Vinko, Hofbauer Karol, Strnad Fr., Lončar Alojz.; Mikek Mart., org.; Pepelnak Jož., Krumpačnik Ign., del Negro Rozika, Konečnik Ana, Vicelberger Mart., Kavs Mar., Deleja Mar., Lichtenecker Mar., Jeretin Mar., Tratnik Marija, Klemenjak Ana, Dobnik Amal., Števe Mar., Puncar Bl., Berger Ant., Deleja Anton, Štuler Jan., Drev Ant., Kocijanc Fr., Krefel Tomaž, Port Greg., Osrednik Mart., Petrin Jurij, Hlačun Jož., Krajdar Jan., Žuntar Fr., Dobrovnik Ant., Hribernik Andr., Filač Volfgang, Lokan Jan., Kovač Marija, Venišnik Mrija, Keber Mar., Ermenc Mar., Urbanc Mart., Štrucelj Janez, Hrastnik Mat., Vrabič Ant., Kramar Jan., Škruba Oroslav, Stvarnik Val., Požežnik Jan., Kos Val., Kos Fr., Fužir Fr., Predovnik Jan., Markuš Luk., Stropnik Fr., Turk Fr., Vajdl Mart., Steblovnik M., *Jurkovnik Jan.*, Kovač Franca, Matko Helena, Födransberg Apol., Brinovšek Franca, Gregorn Jan., Matjaž Fr., Markuš Miha, Rajšter Jak., Fužir Jož., Turk Ant., Brinovec Jan., Podvratnik Ter., Goričar Franca, Gnader Fr., Zacerkovnik Fr., Mrzlak Mat., Blaž Josipina, Kajbič Mat., Prislan Marija, Korpnik Mar., As Franc, Marolt Ana, Trogar Pet., Prislan Fr., Brložnik Štef., Brezovnik Jan., Borsečnik Mat., Venišnik Tom., Mikek Fr., Orel Jan., Mazej Ant., Golob A., Hlačun Ana, Breznik Fr., Korenjak Gašp., Breznik Mar., Smodiš Florijan, Rakun Ant. (P. Mozirje.) 124

Šmihelj. Ramor Iv., župn.; Zdolšek Mart., učit.; Topolovšek Gašp., cerkv.; Raztočnik Val., org.; Leskovšek Jan., Vodičnik Pavel, Naraločnik Jož., Goličnik Pavel, Goltnik Fr., Urankar Mar., Gregorc Jož., Raztočnik Jan., Mikek Neža, Goličnik Gregor, Mikek Mart., Goličnik Št., Leskovšek Luk., Sagoničnik Bl., Povše Ant., Goličnik Franc, Hudej Pavel, Goltnik Lukež, Mikek Miha, Rozoničnik Jan., Veber Flor., Šumečnik Marija, Leskovšek Jan., Šolska bukvarnica, Vajdl Mat., Vajdl Mart., Atelšek Jan., Visočnik Jan., Močnik Mar., Gostečnik Fr., Goltnik Ana, Acman Jože, Goršak Greg., Naraločnik Lovre, Konečnik Jan., Naraločnik J., Atelšek Ant., Napotnik Miha, Hriberšek Fr., Slemenšek Greg., Goličnik Janez, Atelšek Jože. (P. Mozirje.) 46

Marija Nazaret. *P. Viktor Jerančič*, gvard. in župnik; P. Bernard Vovk, ravn. v pok.; P. Kasijan Zemljak, vikar in učit.; P. Feliks Podbregar, pridig.; P. Adolf Čadež, katek.; Fr. Albin Polovič, Fr. Anzelm Murn, klerika; Fr. Filip Oštir, Fr. Rizerij Gorkič, Fr. Just Erzetič, Fr. Fidel Jagodic, Fr. Vincencij Kladnik, frančiškani; *Samostanska knjižnica*, Šolska knjižnica, Tretjega reda knjižnica; Turnšek Ant., župan; Dobrovc Jos., bogoslov.; Zlatinšek Jož., Vratnik Jan., Remic Fr., cerkv. ključarji; Močnik Ant., kovač; Tlakar Jan., Dolinar Jož., Hlačun Fr., Dobnik Jak., Končnik Ant., Vidrajs Ant., Soldat Jak., Breznik Jak., Irman Franc, Stopar Jož., Otovnik Jak., Berložnik Jurij, Govtnik Fr., Fricelj Jož., Marjetnik Fr., Janžovnik Jož., Forštner Bl., možje; Strojanšek Jak., Ovčjak Jan., Ocvirk And., Mikek Bl., Ocvirk Jan., Novak Anton, Pušnek Fr., Praznik Jak., Celinšek Fr., Rozman Fr., Breznik Fr., Tišler Franc, fantje; Kokovnik Ana, Zaveršnik Marija, Gros Eliz., žene; Goričar Franca, Žagar Mar., Tratnik Jozefa, cerkv. pevke; Strojanšek Cilika, Vajd Jozefa, Češnovar Fr., Vratnik Barb., Krajnc Ana, Vodovnik Barba, Velam Mar., Kos Mar., dekleta; Rakun Fr. (P. Mozirje.) 65

Luče. Ermenc Fr. Sal., župnik (2 izt.); Miklič Ant, kaplan; Farna knjižnica, Šolska knjižnica; Zajčnik Flor., Jerovčnik Janez, Zamrnik Janez, Vavdi Ant., Ročnik Mart., Robnik Fr., Kakr Jan., Robnik Lovro, Plaznik Jan., Sedlšak Jan., Mlinar Štef., Vršnik Jan., Breznik Jan., Robnik Jurij, Breznik Jak., Plesnik Alojz, Breznik Jak., Plesnik Jan., Logar Ant., Žibovt Jurij, Breznik Ant., Prek Jožef, Robnik Greg., Jušnik Mart., Kosmač Fr., Praznik Lovro, Zamrnik Jurij, Golob Jož., Moličnik Jan., kmetje; Dolinar Fr., Robnik Jan., Selišnik Karol, Planinšek Jurij, Zamrnik Lovro, Prek Ant., Pustoslemšek Ant., Pečovnik Ant., Bratanič Rajm., vaščani; Kakr Franc, Špeh Jak., Rihar Fr., Letnar Fr., Kakr Jož., Pečovnik Fr., Funtk Lovro, Jeraj Franc, Žibovt Jak., Obojnik Ant., Tevč Jož., Robnik Mat., Plaznik Jaka, Selišnik Fr., Sušnik Jan., Jezernik Fr., Dečman Janez, Rihar Mart., Mlinar Greg., Letnar Janez, Krebs Fr., Žagar Jakob, Robnik Vinc., Rose Feliks, Škrubej Jož., Resnik Fr., Pustoslemšek Jan., Zamrnik Ant., fantje; Kolenc Jož., črev.; Arnič Jera, Pustoslemšek Jera, Prek Zefa, Voler Lenčka, Zavratnik Mica, Kladnik Franca, Kladnik Franca, Moličnik Mica, žene; Jurkovič Terezija, Planinšek Franca, Kakr Micka, Dešman Neža, Mlinar Treza, Krivc Apol., Golob Mica, Moličnik Zefa, Sedlšak Franca, Prepadnik Mica, Selišnik Mica, *Šuler Mar.*, dekleta (P. Luče.) 94

Ljubno. Dekorti Jož., župnik (2 izt.); Kitak Jak., kaplan (2 izt.); dr. Vilimek Jos., okr. zdravn. (2 izt.); Lorger Anton., poduučiteljica; Bakšič Fr., c. k. pošt.; Ermenc Fr., župan; Cirej Mart., Kopušar Jan., cerkv. ključ.; Petek Fr. Ks., Bratanič Ant., trgovca; Budna Dav., tajnik; Atelšek Jan. (Planina), Atelšek Jan. (Tirski), Bačun Jož., Babin Jan., Benda Jož., Brunet Jak., Budna Martin, Budna Jakob, Cirej Fr., Drobež Jan., Drobež Fr., Dobrovc Franc, Dešman Mat., Ermenc Greg., Ermenc Jan., Ermenc Mikl., Ermenc Ant., Ermenc Franc, Ermenc Jan., Fludernik Janez, Golob Janez, Hervacki Jan., Hribernik Fr., Juvan Mart. st., Juvan Jož., Juvan Fr., Juvan Mart. ml., Jeraj Fr., Jevšnik Fil., Jakop Mart., Jamnik Mat., Jevšnik Jožef, Juvan Mart., Klemenšek Alojz, Krajnc Janez, Kumprej Val., Kumprej Fr., Krumpačnik Janez, Kolenc Fr., Kaker Jan., Kladnik Jan., Konšak Gašp., Kaker Fr., Kopušar Jož., Krajnc Mart., Kramer Mat., Kramer Fr., Kočevar Mikl., Lichteneger Fr. st., Lichteneger Franc ml., Lomšek Šim., Mliner Jurij, Mliner Anton, Osovnik Ferd., Operčan Mat., Plesec Ant., Plesec Fort., Pečovnik Fr., Prislan Jož., Pikl Jožef, Podlesnik Jer., Podbregar Luk., Plesec Fr., Plesec Ant., Pungartnik Fr., Podlesnik Ant., Razbornik Ant., Ročnik Mat., Ramšak M., Slatinšek Mart., Strigel Jan., Sušnik Fr., Sušnik Luka, Šetej Jan., Škorjanc Fr., Šola na Ljubnem, Tesovnik Fr., Turk Fr., Volovlek Jož., Valte Fr., Valte Jož., Visočnik Ferd., Wudler Rud., Začnik Fr., Zupanc Jan., Zupan Mart., Žager Franc, Žmavc Janez; Fašun Mart., učen.; Atelšek Julij., Cirej Mar., Dlopste Urša, Ermenc Neža, Gradišnik Ana, Globočnik Franca, Jeraj Mar., Krumpačnik Joz., Krumpačnik Franca, Krolnik Fr., Kramer Mar., Konšak Mar., Kitak Ana, Mlakar Mar., Orešnik Mar.; Pariš Mar., nadz. sopr.; Podkrižnik Franca, Plesec Fr., Ročnik Mar., Rozman Mar., Ročnik Mar., Simonetti Mar., Sedmak Ana, Tostovršnik Jož., Tostovršnik Mar., Visočnik Ana, Matijeva Marija, Žmavc Apol., Sem Franca, Rančigaj Luc., Benda Jož. ml., Robnik Jan., Kaker Janez, Pevski zbor ljubenski, Lojen Ana, Slatinšek Mat. (P. Ljubno.) 139

Solčava. Šmid Mil., župn. (2 izt.); *Herle Fort.*, *Klemenšak Rok*, *Kramar Konšt.*, *Krivec Pet.*, *Plesnik Greg.*, *Vršnik Mart.*, *Žibovt Urban*, *Mecesnik Neža*, *Mecesnik Mar.*, *Mecesnik Lenčka*, Brnot Jos., Bukovnik Mat., Detmar Iv., Erjavc Tom., Grvolj Mat. (Vrloč.), Grvolj Jan. (Ožbin.), Herle Ant., Herle Iv., Jeruh Anton, Jezernik Ivan, Klemenšek Urb., Knez Iv., Knez Peter, Kramar Fr. (Strel.), Kramar Fr. (Mlinarj.), Kranjc Lovro, Kranjc Mart. (tkalec), Krivec Iv., Krivec Pet. (Ovšov.), Krofič Metod, Logar Jurij, Ložekar Jurij, Matijevc Iv., Mecesnik Bošt., Moličnik Bl., Oprčan Fr., Opresnikov Jurij, Ošep Bošt., Pavalc Ant., Piskrnik Iv., Plesnik Franjo, Plesnik Iv., Poličnik Jos., Poličnik Ign., Prodnik Rajm., Radošnik Jos., Strgar Ognjesl., Suhodolnik Luk., Sušnik Jern., Štiftar Jos., Štiftar Fr., Šturm Krist., Urh Iv., Vršnik Fr., Vidar Val., Zlatnar

Franc, Žagar Pavel, Grvolj Lenčka, Golob Treza, Groblnik Lenčka, Havdej Franca, Havdej Treza, Herle Magdalena, Klemenšek Micika, Kočnarica Marija, Krofič Len., Lesnik Veron., Logar Mar. (Kavtm.), Matkovica Ana, Moličnik Micika, Novak Micika, Ober Perpet., Ošep Mic. (Rogar.), Pastirk Mic., Pavalc Franja, Podbrežnik Liza, Podbrežnik Micika (Grabn.), Podbrežnik Micika (Petrov.), Prodnik Ana, Prodnik Micika, Pustoslemšek Len., Rebrnik Marjeta, Roban Marija, Selišnik Alojzija, Selišnik Katra, Šmid Marija, Šmid Lenčka, Špeh Genovefa, Vršnik Pol., Prušnik Alojz. (P. Luče.) 92

Število družnikov: 24 dosmrt. 1033 letnih.

6. Dekanija Jarenina.

Dekanijski poverjenik Flek Jož., dekan v Jarenini.

Jarenina. Flek J., dekan; Rešek o. Henrik, oskrb.; Gomilšek Fr., kaplan; Rošker Fr., naduč. v p.; Klenovšek Iv., Čonč Josip, Vipavc Elvira, učit.; Gornik Jan., Zupanič Ign., c. ključ.; Knupleš Karol, cerkv.; Weingerl Jos., velepos.; Zupanič Leop., šol. načeln.; Šenher Jos., c. k. uradn.; Koprivnik Jožef, trgovec; Tofant Miha, c. k. orožn.; Slekovec Gizela, gospica; Ornik Ana, gospa; Zupanič Ana, oskrbn.; Šolska knjižnica, Kmečko bral. društvo, *Šavperl Fr.*, Alt Miha, Baš Jan., Bombek Joz., Božnik Ant., Breg Fr., Ciriljev Stanko, Cvilak Ana, Cvilak Mar., Cvirn Jan., Čerče Anton, Črnčič Mar., Deučman Al., Deučer Ant., Deučer Fr., Deučer Mar., Dolejš Al., Donko Ant., Donko Fr., Donko Fr., Donko Iv., Donko Karol, Draš Jozefa, Drozg Al., Drozg Ant., Drozg Jan., Drozg Mar., Drozg Mirosl., Dužič Ter., Fanedl Fr., Fliser Jož., Fras Ana, Fras Ant., Fras Julij., Golob Al., Grahernik Jan., Grahernik Ljud., Hajnc Fr., Harb Jan., Hasl Fr., Hasl J., Herič Fr., Herič Fr., Jager Ana, Jager Cila, Jager Jož., Jančič Fr., Jančič Mar., Jarc Marija, Jarc Liza, Jerovšek Jan., Kapun Julij., Karner Jož., Karnet Ter., Kelbič Tončka, Kocbek Jak., Kocbek Fr., Kokol Jan., Kokol Ant., Koren Fr., Korošec Fr., Kraner Mar., Kos Jozefa, Kraner Mat., Kramberger Ign., Kramberger Terez., Kranjc Marija, Kraut Ana, Kurnik Fr., Ledinek Liza, Lešer Alojzija, Lorbek Terez., Lorber Al., Lorber Ant., Lorber Liza, Lorenčič Jan., Likavec Leop., Likavec Marija, Maher Jož., Menhard Liza, Mesarec Jozefa, Muhič Marija, Muhič Frančiška, Murko Lovro, Nikl Marija, Pahernik Jurij, Palir Ana, Pernar Neža, Pešl Konrad, Pešl Mar., Platajs Karol, Polančič Fr., Polančič Jož., Polančič Marj., Polančič Konrad, Pregl Jan., Pukl Miha, Pukmajster Jan., Pušnik Jan., Robert Mar., Rojs Jan., Rojs Tomaž, Rošker Ant., Rošker Jakob, Rošker Mar., Rotman Ivana, Sakelšek Jož., Sedič Miha, Senekovič Franc, Sekol Fr., Sekol Jan., Sinič Janez, Sinič Karol, Slugič Jan., Sparhakl Jož., Sparl Ant., Sparl Marija, Šabeder Janez, Šabeder Jan., Šabeder Karol, Šantel Ant., Šašler Matija, Šavperl Karol, Šavperl Karol, Šavperl Karol, Šavperl Mar., Šavperl Mar., Šavperl Mar., Šavperl Ter., Šenher Jos., Šerbela Ana, Šerbela Fr., Škerget Fr., Škofič Ant., Škofič Fr., Škofič Joz., Šmirmaul Mirosl., Šmuc Ana, Šober Kar., Šrok Jož., Štancer Fr., Šteflič Karol, Šteiner Jož., Štraser Fr., Šuntner Jan., Teršovec Fr., Teršovec Jurij, Ul Marija, Unger Alojz., Unger Marj., Vake Matija, Valentan Al., Verblač Ant., Verbošt Miha, Vernik Miha, Vlasak Mat., Viher Marija, Vollstuben Fr., Vudler Ana, Völker Martin, Weingerl Amal., Weingerl Jozefa, Weingerl Mar., Wenger Marija, Wistan Jozefa, Zupanec Leop., Žel Jozefa, Železinger Alojz., Žnuderl Mar., Žugman Liza, Kniplič Al., Elsnik M. (P. Jarenina.) 192

Sv. Ilj v slov. goricah. Kelemina Matija, župnik (2 izt.); Janežič Rud., kaplan (2 izt.); Sorko Karol, naduč.; Lichtenwallner Franc, Urlep Iv., Košutnik Silv., učit.; Kmetijsko bralno društvo; Thaler Fr., velepos.; Bauman Jan., Brus Jan., Brus Jos., Celcer Fr., Celcer Ig., Cimprič Franc, Cirer Avg., Čebulec Franc, Čepek Jos., Deutschman Al., Dorner K., Draž Jak., Ferk Ant., Ferk Fr., Ferk Jos., cerkv. ključ.; Fidler Fil., Flucher Janez, Freiham Fr., From Al., Ganser Fr., Gerhold Jan., Germ Jan., Gornik Jos., Hader Jan., Havc Leop., Hernach Fr., Holz Al., Jager Jan., Kebrič J., Kebrič Karol, Kermavc Jos., Klampfer Al., Kraner Leop., Krofič Henr., Krofič Jan., Krofič Jurij, Kupfer Al., Lancelj Šim., Lilek Jos., Lopič Jan., Lorber Andr., Majhenič Ferdo, Majhenič Jos., Marko Andr., Marko Fr., Menhard Ferd., Mörth Fr., Muršec Fr., Muster Filip, Nekrep Jos., Niderl Jan., Očkerl Al., Pak Andr., Pec Fr., Peršolonik Jos., Pitner Ern., Polak Jan., Potočnik Jan., Reiter Mih., Samec Lovro, Senčič Šimen; Sparl Ign., obč. predst.; Stelzer Al., Stingl Jak., Stingl Karol, Stramlič Ant., Swaty Karol, Schönwetter Al.; Šavperl Jan., cerkv.; Šunko Tom., Šrok Miha, Tischler Ign., Uhl Flor., Uhl Jan., Vršič Jan., Žebot Fr., Žel Ant., Žižek Fr., Balažič M., Bračko Barba, Bračko Jos., Bračko Mica, Breznik M., Cimprič M., Čepek Tr., Černe M., Deutschman Magd., Enčič Tr., Fakič M., Ferk M., Felser Iv., Fiala M., Flucher M., Golob Magd., Goznik Ver., Hamer Al., Hauptman M., Hercog Liza, Hercog Ter., Hernjet Joz., Jarc M., Jarc M. iz Štrihovca, Kapun Roz., Kelemina Tr., Klunec M., Koren M., Krebs M. iz Ceršaka, Krebs M. iz Stare gore, Kren Ana, Lešnik M., Lorber Mica, Majer Ana, Marko M., Martl Amal., Muršec Barbara, Nerat Tr., Niderl M., Nikl Jula, Pak Genov., Pak Lojza, Pec Joz., Pečenik Tr., Pitner Hel., Polak Tr., Polančič M., Polž M., Požgan Cila, Požgan Neža, Princ M., Pukl Ver., Reich M., Reisman Cila, Ričko Tr., Roj Al., Rudl M., Rudl Urša, Schmirmaul Cila, Schönwetter Mar., Schwinger Mar., Schwarz Mar., Sorko Mar., Sparl Roz., Spindler Jula, Strauss Tr., Šavperl Lojza, Šlauer Jozefa, Unger Mica, Wreg Rozalija. (P. Št. Iljski Tunel.) 158

Sv. Jakob v slov. goricah. Fišer Anton, župn.; *Cizerlj Alojz*, kaplan; Šijanec Fr., naduč.; Arnuž Jurij, učitelj; Škof Gregor, Lorber Fr., Jager Sim., Lorber Jan., Breznik Franc, Očkerl Boštj., Lorber Karol, Jarc Fr., Očkerl Fr., Kapun Anton, Steiner Alojz, Kurbus Mat., Deučman Miha, Šikar Franc, Grubar Jan., Rebernik Jan., Verblač Fr., Roškar Karol, Drozg K., Kebrič Mirosl., Muhič Franc, Peklar Fr., Poš Jož., Poš Fr., Lorber Sim., Veingerl Anton, Dugonik Al., Sitar Fr., Trojnar Filip, Komperšek Fr., Liponik Mih., Breg Jan., Vakej Jož., Maher Anton, Leš Janez, Kogornic Franc, Drozg Jož., Ferk Alojz, Fluher Jan., Fekonja Janez, Cinar Matija, Sprinčnik Miroslav, Kapun Janez, Žmavc Jan., Bračko Jož., Markuš Karol, Kristl Alojz, Kajnc Fr., Mezgec Jož., Fluher Jan., Vogrin Jan., Kurbus Jak., Peklar Mat., Skamlic Pet., Jager Jan., Tomažič Jurij, Pijavec Fr., Ornik Ant., Kristl Al., Maher Fr., Herčer Jan., Drozg Al., Kraner Mart., Vudler Mikl., Senekovič Jozefa, Šenveter Ana, Cinaver Mar., Sirk Alojz., Lorber Ivana, Šantelj Ema, Kraut Jozefa, Kaufman Marija, Fras Mar., Majhen Veron., Majhen Liza, Rola Marija, Kapun Mar., Šnuderl Franca, Ozmec Marija, Bračko Ter., Dušič Anton., Platajs Terez., Kraner Jozefa, Markuš Julij., Tomažič Marija, Reizman Mar., Komperšek Marija, Požarnik Mar., Pravse Ter., Očkerl Treza, Verbost Mar., Lorbek Hel., Žižek Mar., Dekliško društvo, *Narodna šola*. (P. Sv. Jakob v slov. goricah.) 99

Sv. Jurij pri Pesnici. P. Pavec Iv., župnik; Druzovič Jož., naduč.; Meško Fr., učit.; Dobaj Anton, Fanedl Al., cerkv. ključ.; Božič Jož., Brus Jozefa, Dobaj Alojzija, Finster Mat., Elznik Jan., Elznik Ter., Gamze Alojz, Golob Ant., Hlade Alojz, Hlade Mih., Hauptman Jož., Klampfer Antonija, Klampfer Jakob, Muster Fr., Pavec Ružena, Rat Jak., Radgam Mar., Spelec Mar., Steiner Ant., Skrinar Jož., Šerbinek Franca, Šunko Franč., Ungar Mar., Valher Jan., Vidner Marija, Strakl Fr., Vračko Ant., Zemlič Magd., Šolska knjižnica, Župnijska knjižnica, Merdonik Jož., Topler Liza, Marko Jozefa. (P. Pesnica.) 38

Svičina. P. Rud. Fr. Vagaja, župnik; Hauptman Fil., učit.; Šerbinek Jurij, Deučman Jan., Kašovec Jož., Divjak Vinc., Gamze Mih., Jost And., Jost Jur., Dreisibner Jož., Mavrič Jož., Skerbinek Franc, Brezner Fr. iz Plavča, Brezner Fr. iz Ciringe, Lilek Jurij, Lopič Jurij, Ferk Arn., Šerbinek Jož., Lešnik J., Ornik Mart., Pož Jurij, Ulbel Al., Gros Jurij, Klampfer Fr., Gril Fr., Rat Alojzij, Menhart Jurij, Felzer Jož., Brus Ant., Trobos Jož., Kožuh Barb., Kren Mar., Žunko Mar., Kremavc Mar., Sirk Marija, Pinič Jozefa, Šlauer Alojz., Pak Joz., Šef Reg., Maček Mar., Župnijska knjižnica, Šolska knjižnica, Pavalec Alojz. (P. Pesnica.) 43

Spodnja sv. Kungota. Fras Jož., župn.; Meznarič Ant., defic.; Grandošek Fr., Merkan Dragotin, Rošker Anton., Bauman Franc, Koren Andr., Tergles Jozefa, Straus Magd., Rošker Franc, Stiglec Jurij, Bračko Mar., Dvoršak Roz., Brunček Jož. (P. Pesnica.) 14

Število družnikov: 3 dosmrt. 541 letnih.

7. Dekanija Konjice.

Dekanijski poverjenik: Voh Jernej, dekan v Konjicah.

Konjice. *Voh Jern.*, nadžup. in dekan; Kukovič Frid., vikar; Šoba Al., kapl.; Krajnovič Angel, svečen.; kneginja Windisch-Graetz Kristijana; dr. Globočnik Škender, c. k. okr. sodnik; dr. Rudolf Iv., odvet.; Ermenc Mart., c. k. zemlj. knj. vod.; Šepic Iv., župan; Pospišil Jan., lekar; Ogorevc Mart., trg.; Kolšek Avg., jurist; Napotnik Jurij, Voh Mat., Florjanič Fr., Hren Peter, Kitek Jakob, Marguč Anton, Plankl Jož., tržani; Levstik Jož., Clarici Iv., knež. urad.; Miheljak Karol; Režabek Bl., kn. logar; Malenšek Bogomir, gostilnič.; Prus Štefika, gospodič.; Furman Urš., Kunej Alojzija, tržanki; Ledinegg Ana, Pirnat Milka, Wruss Emil., učit.; Šola Konjiška (slov.), Šola Tepanjska, C. k. jetnišnica, Kat. polit. društvo, Križ. družba, Konjiško pevsko društvo, Tretjeredniki sv. Frančiška; Mikš Mat., davk. sl.; Napotnik Fr., Rudolf Jan., cerkv. ključ.; Balant Liza, Benko Neža, Bertold Jak., Bezenšek Fr., Bezget Jan., Brečko Mar., Brečko Neža, Brglez Jak., Brglez Pet., Brglez Ter., Cugmas Jan., Črešnar Liza, Črešnar Ter., Černec Marj., Černec Roza, Dimnik Jurij, Dimnik Mat., Einfalt Šim., Einfalt Jula, Flis Ana, Flis Jož., Frim Jož., Furman Mar., Gajšek Marj., Geister Ter., Godec Am., Godec Fani, Godec Jozefa, Godina Florj., Golob Šim., Gorenjak Ana, Gorenjak Avg., Goričan Roza, Gorinšek Jan., Gorjup Terez., Gošnik Roza, Gošnik Tončka, Hren Jan., Jamnikar Mar., Jereb Mart., Jevšenak Ant., Jevšenak Kat., Jevšenak Mart., Kalšek Jak., Kalšek Mar., Klančnik Jur., Klinc Jak., Kokolj Hanika, Kokolj Liza, Kolarič Zefa, Konec Mart., Konec Neža, Konec Ter., Korošec Miha Kostevc Ana, Kostevc Marija, Kovač Miha, Kovačič Ant., Kračun Šim., Kragolnik Mat., Kropej Jož., Kuk Ana, Kukec Fr., Kukovič Fr., Kvas Mar., Kvas Mar., Lamut Mar., Lamut Neža, Leskovar Janez,

Leskovar Jož., Lovec Jož., Ložak Fr., Macuh Jož., Marguč Ana, Marguč Mar., Marinšek Zefa, Mastnak Kat., Mavc Ant., Mlakar Lovr., Muc Ant., Naglič Fr., Napotnik Šim., Napotnik Tončka, Olup Jak., Orož Ant., Padežnik Miha, Pajek Fr., Perkovnik Ana, Petelinjek Miha, Plavc Apol., Polh Franca, Potnik Ign., Predovnik Mar., Preložnik Ana, Prevernik Jera, Prosenjak Liza, Pučnik Ant., Pučnik Marj., Pučnik Ter., Pukl Jan., Rančan Mar., Ratej Ant., Ratej Mar., Rebernjak Fr., Rubin Ant., Skale Mar., Solar Bl., Solar Jurij, Srebre Terezija, Stermšek Šim., Strelc Jan., Šibanc Jurij, Šibanc Liza, Šelih Fr., Šoba Rezika, Tilinger Fr., Tkavc Zefa, Trobentar Fr., Trobentar Št., Verbnik Neža, Videčnik Ana, Višnar Kat., Vodenik Jan., Vodenik Jula, Vodenik Mart., Vodenik Rozal., Vogrinc Barba, Zadek Miha, Zatler Franc, Zorko Ant., Zorko Jula, Žohar Liza, Skrbinšek Mica, Trobentar Štef., Pavrič Jozefa. (P. Konjice.) 175

Špitalič. Čagran Ivan, župnik; Pančič Jak., Kukovič Andr., Šola Špitalska, Petelinšek Jurij, Potočnik Pavel, Kukovič Karol. (P. Konjice.) 7

Prihova. Tamše Val., župnik; Serajnik Lovro, nadučitelj; Serajnik Lovro ml., učit.; Rak Franc, Pučnik Anton, cerkv. ključ.; Pučnik Mat., Pšeničnik Ant., Mlinar Tom., Rudolf Miha, Strajzah Anton, Flis Fr., Stanovšek Jož., Flis Jož., Lorenčič Blaž, Pušnik Marija, Paj Ciril, Lubej Jozefa, Pahič Treza, Kolar Ant., Berglez Ant., Gosnik Ferd., Berglez Fr., Goričan Jan., Majsler Jož., Šola; Siter Jak., šol. načelnik; Košir Jan., Šprogar Jozefa, Berdnik Treza, Sprogar Treza, Flis Franc, Vrečko Franc, Stanovšek Mica, Pavlič Terez., Tomažič Jurij, Murko Jož., Korošec Janez, Hojnik Anton, Pleško Liza, Černec Fr., Murko Anton, Palir Liza, Meglič Terez., Habian Jož., Pučnik Ant., Hmetec Treza, Jesih Ant., Pongračič Ana, Leskovar Mat., Smode Mat., Ratej Jozefa, Frešar Roza, Janžič Gr., Kokol Pavel, Pem Jak., Goričan Jozefa, Klinc Jern., Habian Katr., Kelc Jan., Mlakar Jož., Jesenek Jak., Stanošek Mar., Plečko Marj., Zajko Ant., Stanovšek Št., Doberšek Neža, Mec Jurij, Lubej Pavel, Berdnik Anton, Zorko Jurij, Repič Pavel, Škrubej Mica, Flis Ant., Mlakar Jurij, Venko Ant., Mihelak Julij., Černec Št., Zajko Mart., Sevšek Marj., Pliberšek Jurij, Tantegl Jan., Ratej Fr., Pirš Janez, Pepevnjak Mar., Potočnik Kat., Pliberšek Mica, Flis Fr., Stromšak Franc, Ajtič Ign., Berdelak Miha, Firer Št., Bezget Franc, Mlakar Janez, Kolar Fr., Jurše Fr., Plečko Al., Grifič Ign., Sevšek Neža, Pešak Urša, Ozebek Urša. (P. Konjice.) 100

Žiče. Zabukošek Gašp., župnik; Ratej Jak., Klinc Mart., cerkv. ključ.; Gosak Janez, obč. predst.; Jurko Ema, učit. soproga; Šolska knjižnica, Bralno društvo, Podkubosek Jož., Podkubosek Ign., Skale Ant., Kalšek Jožef, Žvižej Ant., Kuk Fr., Skale Jož., Hlastec Jan., Marguč Jož., Marguč Štef., Košir Ant., Ulčnik Jan., Zugmas Franc, Fink Ant., Ratej Anton, Grofelnik Fr., Damše Jož., Krajnc Adam, Pavšer Ant., Cimerman Mart., Habjan Mica, Zatler Franca, Železinger Jozefa, Lasnik Ana, Grobelšek Luka. (P. Loče.) 32

Zreče. *Karba Mat.*, župn.; Šaloven, kapl.; Tribnik, naduč.; Šnuderl Svojimir, učit.; Rušnik, obč. predst.; Dobnik Pet., Dobnik Franc, Dobnik Julija, Brdnik Al., Brdnik Igo, Bukovnik Franc, Bukovnik Micika, Bogina Agata, Gorenak Fr., Gorenak Igo (Četrtnik), Gorenak Igo (Korošec), Grašič Jan., Gorenak Jan., Herzog Amal., Hlastec Ant., Horjak Jurij, Hren Igo, Hren Jož., Hren Mart., Hren Terez., Hrovat Ant., Jančič Mar., Jevšenak Antonija, Jelen Matija, Kalšek Marija, Komperšek Nanika, Koprivnik Fr., Koprivnik Neža, Korošec Kat., Korošec Lovro, Korošec Mart., Korošec Mica, Kotnik Ant., Kotnik Lizika, Kotnik Micika, Kovač Jos., Kovše Jos., Kropej Ant., Kropej Jan., Kropej Mica, Kubot Barb., Kumer Lovro, Kuster Marko, Kvac Mimika, Lamut Miha, Lamut Katar., Marinšek Franc, Mavhar Jul., Mejovšek Franc, Orož Hanika, Orož Jan., Orož Seb., Ostruh Mimika, Padežnik Jan., Potočan Fr., Potočan Fil., Potočan Katar., Potočan Mih., Pečnik Mica, Petelinek Miha, Presker Josip, Rak Albin, Rahle Jos., Rožen Janez, Rušnik Franc, Rušnik Nežika, Sadek Fr., Sadek Igo, Skaza Pet., Strelc Ant., Strelc Jan., Skrbinšek Anton., Stramšek Jozefa, Stavbe Jovana, Švab Igo, Tajnikar Jož., Tičar Roz., Vahtar Jos., Vodenik Štef., Winter Jos., Založnik Jan., Založnik Jern., Zbičajnik Ant., Zlodej Anton, Žekar Janez, Naglič Julika, Vidmar Mat., Pec Jurij, Pec Jos., Esih Fr., Pavšar Mih., Pec Franč., Rečnik Anton, Schmidt Igo, Marinšek Simon, Kotnik Gustav, Golčar Ana, Vodenik Micika, Knjižnica cerkvena, Knjižnica šolska. (P. Zreče pri Konjicah.) 105

Skomre. Kapus Arm., župnik; Kamenik Mikl., Kovše Ant., cekm.; Črešnar Mat., Drobne Fr., Kamenik Ig., Koprivnik Tom., Kotnik Bl., Kotnik Jurij, Kotnik Luka, Kotnik Miha, Kovše Bl., Kovše Fr., Kovše Karol, Straus Matevž, Švap Šim.; Petre Tine, miz.; Petre Mih., Repas Anton., Kamenik Mica (p. D.). Kamenik Mica (z. D.), Kamenik Fr., Ločnikar Mat., Iršič Jan. (P. Vitanje.) 24

Stranice. Štuhec Marko, župnik; Arzenšek Ant., nadučit.; Bukovšek Jan., Knjižnica farna; Knjižnica šolska, Berčnik Apol., Bobik Val., Falnoga Jurij, Fijavž Mat., Fijavž Fr., Jereb Fr., Jereb Mat., Jurše Ant., Južap Št., Klančnik Mat., Klančnik Ant., Knez Fr., Kranc Fr., Kremer Jak., Laznik Jos., Laznik Karol, Marinšek Ign., Novinšek Arn., Oder Pavel, Ozebek Jan., Pobirk Št., Potočan Ana, Potočan Mart., Praprotnik Ivana, Senegačnik Št., Sodin Flor., Sprogar Eliz., Stergar Hel., Šepetavc Janez, Švab Ant., Stebernjak Mar., Tumpej Anton. (P. Konjice.) 37

Loče. *Lednik Ant.*, župnik; *Korošak Jak.*, kapl.; Kokot Rih., šol. vodja; Kandolin Jan., trgov.; Rozina Mar., zdravn. sopr.; Müller Mat., trg. hči; Detiček Jern., Zidanšek Jan., ključ.; Ačko Fr., Anderluh Kar., Arzenak Fr., Bračič Jos., Brezovšek Jurij, Bukovšek Jak., Cenc Ant., Cenc Jak., Cenc Mih., Cenc Šimon, Ciglar Fr., Coder Fr., Cugmajster Vinko, Detiček Fr., Dolinšek Jak., Fink Mat., Gajšek Lovro, Grašič Jož., Gande Jož., Gril Št., Gril Šim., Grosek Ant., Gumzej Janez, Gumzej Vinko, Habjan Janez, Jamernik Jurij, Jevšenak Mih., Kanka Fr., Kobula Jern., Kohne Jak., Kolar Ig., Krajnc Jož., Kuk Jož., Lacar Jurij, Lovrenčak Vinko, Lovec Ant., Marzidolšek Jan., Meglič Jan., Močnik Ant., Ošlak Fr., Pajmon Mih., Novak Jurij, Pepelnjak Jern., Pliberšek Jan., Poljanec Jož., Polh Jož., Podergajz Jurij, Potisk Fr., Pšeničnik Fr., Razboršek Franc, Rebernak Jak., Robar Jan., Rupnik Fr., Rupnik Jož., Sevšek Fr., Sitar Janez, Skorjanec Jernej, Šlamšek Jak., Smodej Mart., Sovič Mart., Sovič Miha, Sproger Fil., Stiplovšek Fr. (Zb. gor.), Stiplovšek Fr. (Zbelovo), Stiplovšek Jož., Stolec Al., Šantl Mart., Stražin Ant., Šalomon Vinko, Šmid Jož., Tihec Mart., Turin Ant., Vobner Jan., Zabukovšek Fl., Zabukovšek J., Zatler Št., Zdolšek Fr., Zorko J., Žnidar Mart., kmetje; Brglez A., Brence A., Bukovšek J., Gril Ig., Jamernik Ferd., Košir Anton, Krajnc Fr., Kovačič Ant., Pivec Vinko, Potisk Jan., Slatenšek Št., Ulčnik Ant., Žnidar Al., Žnidar Jak., fantje; Ambruž Neža, Breznik Mar. (Gorjančevka), Breznik Mar. (Rubinka), Cenc Mar., Friš Mar., Jošt Mar., Germek Mar., Jurše Mar., Kompuž Mar., Labotar Neža, Perger Treza, Pušnik Marija, Regoršek Urša, Rožencvet Jera, Rumež Marija, Slemenšek Marija, Švagan Marija, Šuberger Ana, Teržič Antja, Vobner Ana, Weissenbeck Mar., Žnidar Mar., žene; Breznik Neža, But Franca, Ciglar Neža, Cvahte Mar., Gorinšek Cec., Germek Mar., Gril Franca, Gumzej Neža, Korenjak Marija, Korošec Ter., Kožuh Katra, Majcen Hel., Mol Mar., Pajek Marija, Pšeničnik Jul., Pšeničnik Liza, Prah Mar., Primec Jozefa, Sproger Marj., Sterniša Neža, Tikavc Neža, Vobner Uršula, Tojnko Ana, Zdolšek Mar., Žnidar Mar., Žužej Jozefa, dekleta; But Miha. (P. Loče.) 150

Čadram. *Bezenšek Jurij*, župnik; *Janšekovič Vid*, kaplan (3 izt.); Malenšek Bog., nadučit.; Černej Ludovik, učit.; Vidmajer Mat., podučit.; Hertl Bened., grajščak; Kloanja Jožef, c. k. prof. v Krom.; Kokolj Blaž, usnjar; Leskovar Jož. st., Leskovar Jož. ml., Leskovar Alojz, Leskovar Jakob, Leskovar Jurij, Leskovar Matija, Leskovar Jan., Breznik Fr., Golčer Fr. st., Golčer Fr. ml., Črešnar Jan., Hmetec Jan., Hmetec Jožef, Kos Mat., Arbeiter Mat., Mlakar Blaž, Brdnik Anton, Krubar Jak., Glabus Jernej, Skorjanc Jernej, Pačnik And., Golenač Rok, Ernecl Ant., Hudiček Ant., Žnidar Vinc., Klinc Fr., Klinc Ign., Potočnik Jan. st., Potočnik Jan. ml., Habjan Franc, Brglez Jož., Brglez Jan., Bukošek Ant., Sparovic Fr., Sekolič Mart., Šelih Jan., Šelih Jurij, Flis Jan., Grm Lovr., Tomažič Jož., Vodovnik Gašper, Vahtar Janez, Pavrič Štefan, Pirš Štefan, Pešak Mih., Rupnik Jan., Leva Ciril, Pristovnik Fr., Lipuš Jožef, Kolar Anton, Zadek Jakob, Oblonšek Jurij, Hribrnik Mih., Srebre Janez, Kumar Fr., Juhart Fr., Jelenko Fr., Robida Fr., Mencinger Ant., Kvas Franc, Oblonšek Fr., Celcer Mih., Brdnik Ign., Golčar Mat., Kavčič Jož., Simič Jožef, Ivič Jakob, Žakelj Urban, Obrul Martin, Hribrnik Anton, Lešnik Jož., Skarlovnik Marko, Janež Fort., Pem Mat., Kolar Mih., Kranjec Fr., Stoklas Jož., Leskovar Jan., Vivod Ant., Hren Jož., Trdin Jož., Flure Ludov., Flure Ant., Obrul Jož., Weber Mat., Bogatin Ant., Dečer Fr., Tajnikar Jan., Breznik Jan., Bučar Al., Strnad Ant., Mejovšek Jan.; Prklič Oroslav, fin. straž.; Prklič Ant., Višič Mat., Korošec Fr., Kunaj Franca, Kangler Kat., Sitar Liza, Kuster Mica, Tajhar Kat., Klinc Mica, Klinc Tončka, Zadek Mica st., Zadek Mica ml., Leskovar Roza, Leskovar Mica, Malec Mica, Brečko Mica, Steinacher Mica, Breznik Liza, Godina Mica, Bukovnik Ana, Oblonšek Mica, Bezovnik Marj., Lenartič T., Zadek Ana, Ušinek Ana, Lah Mica, Kojnik Jozefa, Somrek Tončka, Lipuš Ana, Očko Treza, Hohler Liza, Društvo „Sloga“, Potočnik Mihael. (P. Oplotnica.) 136

Sv. Jernej. *Zadravec Iv.*, župn. opravitelj; *Petelinšek Fr.*, km. sin; Trobiž Al., nadučit.; Stupan Micika, učit.; Kolar Vinko, Jurše Vinko, cerkv. ključ.; Arbejter Fr., Bračič Fr., Brumec Šim., Bukovšek Jož., Cvahte Al., Cvahte Ant. št. 12, Cvenk Jož., Detiček Miha, Golčman Mat., Goričan Jan., Hojnik Tom., Košer Fr., Kolar Jak., Korošec Jern., Marguč Ant., Ofič Bl., orglj.; Paj Ign., Peršuh Jak., Petelinšek Ant., Pirš Fr., Pirš Greg., Pirš Jož., Strmšek Iv., Primec Jurij, Stiplovšek Jan., Robar Franc, Robar Jož., Ujc Jan., Vrhovšek Fr., Arbejter Eva, Jevšenak Ana, Kukovič Ana, Godec Jakob, Ljubej Franc, Lovrenčič Fr., Rožencvet Karol, Steble Jak., Strmšek Jan., Petelinšek Jož., Rojko Mica, Glabačnik Mica, Jevšenak Franca, Kodelič Jozefa, Pirš Zefa, Pušnik Mica, Vrhovšak Neža, Vrhovšak Urša, dekleta. (P. Loče.) 53

Kebelj. Kramberger Lovro, župnik; Podpečan Jož., učit.; Šolska knjižnica, Gričnik Andr., Konec Jern., Fridrih Franc, Leva Jan., Smogavc Jern., Fridrih Mih., Oblonšek Ign., Obrovnik Jožef,

Pristernik Helena, Globovnik Fl., Germ Mar., Hribernik Bl., Morgut Mat., Kočnik Šim., Urlep Fr., Juhart Pet., Skerbinek Matija, Tič Kunig., Fridrih Jak., Obrovnik Šim., Gujznik Jan., Skerbinek Jan., Šega Mat., Lesjak Jan., Urlep Greg., Žvižaj Mar., Kos Fr., Klinc Jakob, Kušar Franc, Ramšak Marija, Juhart Marija, Kvas Štefan. (P. Oplotnica.) 35

Sv. Kunigunda. Slatinšek Ant., župn. (2 izt.); Zavadil Ant., kaplan; Pahar Adolf, naučitelj; Šola pri sv. Kunigundi, Šola pri sv. Jakobu, *Kumar Ign.*, Fornezi Jož.; Sadek Janez, Potnik Jurij, župana; Ostruh Jurij, Ravnjak Mart., Jesenko Franc, Hren Štefan, Sadek Mat., Boček Fr., Potnik Jan., Vidmar Jan., Črešnar Janez, Rutnik Jak., Rutnik Mat., Breznik Mart., Očko Janez, Rečnik Jož., Gričnik Franc, Matevžič Ant., Pavlič Blaž, Jereb Jurij, Koprivnik Ant., Koprivnik Mart., Studenčnik Fr., Petelinjek Jurij, Pristovnik Franc, Gričnik Ign., Kropej Vinko, Smogavec Blaž, Kropej Ignac, Stribl Matevž, Pačnik Luka, kmetje; Fuka Hubert, gajski lovec; Slatinšek Rok; Lajhar Ig., Kropej Jurij. km. sin.; Berglez Jakob, kmet; Berglez Jan., Adam Jan., Obrovnik Bl., Kumar Mart., Hren Jan., Lah Jan., Koprivnik Mart., Vavpot Ign., Kobale Ign., Jesih Lovrenc, Jerič Jož., km. sin.; Obrulj Šimon, krčm.; Vivod Matej, tkalec; Starc Jan., km. sin; Marinšek Bernard; Rožič Jan., Rožič Mart., Vidmar Anton, Lah Jak., Pušnik Leopold, drvarji; Mernik Kat., Studenčnik Zefa, Jesenko Tončka, Jert Tončka, gospodinje; Obrulj Tončka, Škorjanc Ver., km. hč.; Obrovnik Neža; Tičar Hel., km. hč.; Popotnik Agat.; Boček Fr., cerkv.; Hohler Jurij, Hohler Peter, km. (P. Konjice.) 76

Število družnikov: 9 dosmrt. 921 letnih.

8. Dekanija Kozje.

Dekanijski poverjenik: Bosina Janez, dekan v Kozjem.

Kozje. Bosina Jan., dekan; Muršič Fr., kaplan; Knjižnica farna, Knjižnica šolska; dr. Rausch Fr., odvetn.; Kuess Fr., Jagodič Fr., c. k. sodna pristava; Vertovšek Ant., c. k. kancel.; Sigl Rudolf, Kovačič Al., c. k. davk. prist.; Wunder Alojz, Veras Jan., Napotnik Jan., Rajgl Ant., sodn pomoč.; Vančina Adolf, okr. zastop. bilež.; Volavšek Miha, Novak Ant., cerkv. ključ.; Volavšek Jož., org.; *Elsbacher Jan.*, Druškovič Jož., trg.; Feltrin Ant., vin. dac.; Guček Fr., Prešiček Jož., gost.; Gabronšek Ant., odv. pis.; Brstovšek Fr., Tuma Frid., Wolferl Ant., krojači; Ferlič Mih., usnjar; Gerzina M., slikar; Mihelič Ant., tes.; Rajgl Ant., črevlj.; Sternad Fr., kov.; Verkljan Iv., pek; Vouk Ant., obč. pom.; Božiček Jan., Čepin Mih., Drama Jan., Gorišek Jož., Grobin Al., Hrovat Mik., Jazbec Jernej, Jurak Jan., Klakočer Ant., Klakočer Ant., Klakočer Fr., Klakočer Janez, Klavžer Ant., Klavžer Ant., Kolar Jak., Krajnc Jan., Palir Mat., Pezamoski Jan., Pezamoski Mart., Plevnik Jožef, Pirš Miha, Preskar Jan., Pustišek Miha, Resnik Fr., Stadler Jan., Vajdec Mart., Valenčak Ant., Županc Jan., Žurej Andr., Brilej Fr., Klakočer Fr., kmetje; Bračun Mih., Berstovšek Jan., Gerzina Jož., Lupše Mart., Perc V., Prešiček Jož., Prešiček Fr., Sinkovič Rok, Umek Julij, Vovk Rud., km. sinovi; Nežmah Mar., c. k. davk. soproga; Pirh Ana, Dvornik Franč., Haller Marj., Höfler Mar., tržanke; Sekirnik Ter., gospodinja; Bračun Ter., Brilej Urša, Brilej Urša, Dobravec Ana, Jagrič Anton., Jazbec Urša, Kladnik Urša, Klavžer Barb., Kostanjšek Hel., Plevnik Ana, Prešiček Mica, Resnik Neža, Valenčak Katar., Volavšek Mica, Umek Mica, Županc M., kmetice; Bosina Hel., Kužner Mica, Feltrin Mina, Hercl Jera, Kovačič Ana, Prešiček Micka, Vahčič Jož., tržke dekleta; Bah Neža, Bevc Mica, Bračun Anton., Brilej Cec., Brilej Eliz., Brilej Mar., Gorišek Anton., Kovačič Marija, Muha Franč., Planinc Neža, Prešiček Anton., Sušnik Neža, Zalokar Mar., En šolar, En šolar, Ena šolarica, Jetniška knjižnica c. kr. okraj. sodišča. (P. Kozje.) 121

Olimje. *Kotnik Jož.*, župnik; Lovrec Fr., učit.; Štraus Ant., Turnšek Jan., obč. predst.; Toplišek Ant., cerk. ključ.; Motoh Fr., organ.; Žagar Mart., cerk.; Amon Fr., Amon Mart., Amon Mat., Amon Jan., Belina Lovr., Bouha Jož., Groblšek Fr., Košak Janez, Kovačič Mart., Leskovšek Jan., Lipovšek Mart., Mihelič Ant., Mraz Mat., Plankar Peter, Pajk Ant., Pezdelšek Jož., Plevnik Ant., Plevnik Fr., Plevnik Jan., Počivalšek Mart., Pondelak Ant., Prešiček Jan., Sinkovič Jurij, Škorjanc Fr., Škorc Ant., Tepež Jan., Toplišek Jan., Toplišek Mart., Zalokar Ant., Zalokar Mihael, Zakošek Jožef, Žagar Mih., Žagar M., Žlender Mat., Žlender Lovr., Bouha Mart., Jakopina Ign., Mraz Miha, Smrekar Jož., Štravs Fr., Žlender Lovr., kmetje; Deželan Ant., vinc.; Šalej Fr., miz.; Toplišek Al., Žagar Ant., km sin.; Belina Mart., težak; Žekar Mart., rudar; Hlebec Mar., Grobelšek Ter., Plevnik Ana, Premrl Mar., kmetice; Gubenšek Ana, Pirš Ter., Plankar Mar., Toplišek Francka, Toplišek Urš.; Plevnik Mar., Polančič Cec., km. hči; Kotnik Jož., učenec. (P. Podčetrtek.) 67

Buče. Fekonja Andr., župnik (5 izt.); Gajšek Sim., naučit.; Tavčar Viktor, učit.; Šolska knjižnica; Božiček Jurij, Ivanc Ivan, cerk. ključ.; Vah Fr., predst.; Pavlič Ant., podobar; Amon Ant., Bizjak Ant., Bovha Ant., Bovha Jak., Bovha Jan., Čanžek Andrej, Gnus Mih., Groblšek Jan., Jakopina Fr. D., Jakopina Fr. J., Jakopina Jan., Jug Fr., Klakočer Mat., Kostanjšek Franc, Leskovšek Andr., Oglajner Mih., Pavlič Ant., Šarlah Vinc., Škrbec Jož., Tacer Prim., Turnšek Fr., Vah Mih. st., Vah M. ml., Volavšek Jož., Žučko Mih., Žuraj Fr., kmetje; Belina Jak., Čepin Ant., Ferlič Mart., Gnus Jak., Jug Ant., Kolar Jož., Pajk Jurij, Perčič Al., Štukelj Jan., Žlender Ant., Žuraj Jurij, km. sinovi; Kuhar Mar., Knez Hel., Trupaj Ana, gospodinje; Mikrle Ana, Plevnik Fr., Sinkovič Mar., Sinkovič Urša, Vah Marj., kmetice; Potecin Helena, Šuštarič Marija, km. hčeri; Štukelj Lucija, žena. (P. Kozje.) 60

Polje. Kragl Martin, župnik; Hönigman Jan., naučitelj; Knjižnica farna, *Knjižnica šolska;* Preskar Mart., Valenčak J., cerk. ključ.; Agrež Jan., Babič Ant., Boštjančič Mart., Debelak Anton, Debelak Fr., Debelak Jan., Dobravc Fr., Golec Jož., Hostnik Ant., Hostnik Mart., Ivačič Fr., Ivačič Jožef, Jazbec Fr., Juričan Franc, Klajnšek Jan., Kliček Ant., Planinc Jak., Šlender Jož., Šturbej Jurij, Turk Jurij, Vajdič Ant., Valenčak Jan., kmetje; Caglič Mih., Geršak Jož., Jug Fr., Kovačič Jan., Štefančič Jakob, km. sinovi; Centrih Neža, Debelak Franč., Hedrih Hel., Kliček Ana, kmetice; Debelak Mar., Kotnik Francka, Kotnik Ter., Krivec Mar., Kuhar Francka, Polak Ana, km. hčere; Šolar, Šolarca; Jurak Franjo, Kodrinja Ivan, Maček Nikola, Merkše Gjuro, Regvat Fr., Staroveški Franc, vaščani; Fiole Dora, vaška žena. (P. Podčetrtek.) 52

Zagorje. Fišer Andr., župnik; Hočevar Ivan, učitelj; Knjižnica šolska; Omerzu Ant., orglar; Sotošek Mart., Zakošek J., cerk. ključ.; Slatner Vid, cerk.; Bevc Jan., Centrih Fr., Centrih Lavosl., Godicelj Mart., Hladin Miha, Jazbinšek Fr., Križnik Anton, Pajek Fr., Senica Jož., Škoberne Ant., Škoberne Ant., Škerbec Fr., Tržan Miha, Vajdec Anton, Volasko Mart., kmetje; Span Fr., krčm.; Vovk Fr., Zimšek Fr., Zimšek Jan., Žuželj Jan., kmetski sinovi; Mešiček Franč., gospodinja; Maček Fr, Romih Mica, ženi. (P. Pilštanj.) 30

Prevorje. Vtičar Jurij, župnik; Šetinc Fr., naučit.; Knjižnica šolska; Vrečko Mart., Kotnik Tomaž, cerk. ključ.; Gril Miha, župan; Agrež J., šol. načeln.; Amon Mih., mežn.; Belak Ant., Bevc Fr., Bevc Jože, Bevc Mart., Bouha Jurij, Brilej Pavel, Centrih Tom., Ferlič Mart., Gubenšek Ant., Jesih Ant., Jevšnik Flor., Kočevar M., Kotnik Jož., Krofl J., Krofl J., Labohar Jan., Labohar Jož., Lah M., Lah Pav., Maček Fr., Maček Mih., Marcen Mart., Obrez Jan., Pavlinc Val., Perc Ant., Perc Fr., Perc Jak., Romih Jakob, Polšak Miha, Polšak Jak., Polšak Ant., Rezec Mart., Selič Andrej, Selič Tomaž, Skale Bl., Šturbej Jož., Tacer Andrej, Tomšič Jan., Žager Janez, Žlender Ant.; Marcin Fr., oštir; Pavlinc Mart., Perc Jož., km. sin.; Vtičar Lena, gospod.; Rojko Dorica, Gubenšek Franca, Hodej Ana, Kolman Lena, Strašek Julij., Strašek Mica, Šoško Luc., Vajdec Mar., Užmah Mica, Zupan Mica. (P. Pilštajn.) 62

Sv. Vid. Ribar Ant., župnik (3 izt.); Kakuška Fr., kaplan; Gradišnik Ant., učit.; Zakošek Vid, Pavlinc Jož., Perčič Mih., Span Jož., cerk. ključ.; Kralj Fr., župan; Jus Štef., organ.; Bohinc Jan., Brilej Tom., Centrih Fr., Doberšek Mih., Gorišek Jož., Gračner Fr., Jazbinšek Jož., Kolman Fr., Kolman Fr., Kolman Jož., Kolman Mih., Koprivc Fr., Kovač Jan., Križnik Vid, Luskar Ant., Maček Janez, Ocvirk Jak., Pajek Lovr., Pavlinc Fr., Perc Fr., Perc Fr., Salobir Mih., Teržan Vid, Vertačnik Mih., Vertačnik Vid, Žibret Fr., Župevc Jurij, kmetje in posest.; Jazbinšek Jož., Kostevc Fr., Poljšak Fr., Ojsteršek Matija, Sevšek Jan., Šmid Ludovik, km. sinovi; Gubenšek Marj., Žibret Franč., kmetici; *Bohinc Matild.*, Centrih Luc., Jazbinšek Kr., Jazbinšek Mar., Hrovat M., Kovač Ana, Kovač Mar., Krajnc Amal., Manček Fr., Pogačnik Amal., Recko Luc., Šeško Jera, Šeško Mar., Šmid Kat., Žveglič Hel., dekleta. (P. Planina na Štajerskem.) 61

Podčetrtek. Rom Ign., župnik; dr. Stettner Franc, zdravnik; Hernžič Štef., župnik v Poljani; Jeraj Mat., naučit. v pok.; Slemenšek Fr., naučit.; Knjižnica farna, Knjižnica šolska; Staroveški Nik., Bolha Mat., Božičnik Jan., Bračko Ant., Bršec Jož., Cvetko Ant., Druškovič Fr., Druškovič Jurij, Dvoršek Ant., Gomze Fr., Grosser Rud., Jarh Jož., Kolar Tom., Knap Fr.; Krajnc Fr., stražm.; Krašovec Jož., Kregar Jurij, Lipošek Ant., Motoh Jož., Motoh Lavosl., Mrak Fr., Otorepec Ant., Pečar Alb., Perc Andr., Peternel Jožef, Plevnik Jan., Počivalšek Jakob, Počivalšek Jan., Počivalšek Mat., Počivalšek Ant., Počivalšek Jan., Potočnik Jož., Prah Fr., Rojc Val., Sagadin Jan., Strašek Mat., Sinkovič Jož., Strašek Jakob, Strgar Mart., Selekar Ant., Selekar Jak., Selekar Jan., Seligo Jurij, Škorc Ant., Šlender Jož., Volavšek Mart., Volavšek Mat., Vrbovšek Anton, Vrdeljak Jurij, Župan Jož., Žendarmarija c. kr., Žohar Fr.; Horvat Anton., tržanka; Jaklič Mar., Jug Mar., Knap Mar., Novak Neža, Pajek Ana, Plešnik Mar., Polutnik Ema, Pustišek Helena, Selekar Urša. (P. Podčetrtek) 69

Planina. Škrbec Mart., proviz. (2 izt.); Ravtar Fr., naduč.; Vedlin Jan., Gračner Fr., Gračner Fr., Gračner Jan., Hodoj Jakob, Pajk Ignac, Pajk Jož., Pajk Miha, Pušnik Flor., Pušnik Fr., Robič Jan., Senica Jož., Span And., Span Mart., Šeško Jože, Tomšič Fr., Tovornik Bl., Tovornik Marko, Tovornik Mat., Žibret Jurij, Žibret Tom.; Centrih Val., Poljšak Jan., Robič Jan., Šnek Gašp., fantje; Suskov Mar., gozd.; Adamus Roza, sopr. graj. oskrbn.; Cesar Mar., Kunšek Neža, *Rajh Mar.*, Romih Terez., Šmid Mar., Zalokar Mar., Žibret Marija. (P. Planina na Štajarskem.) 37

Podsreda. Galun Jurij, župnik (2 izt.); Majnik Fr., org.;

Šolska knjižnica; Šket Andr., nadučit.; Bezenšek Št., nadučit. v p.; Panek Em., grajski oskrbn.; Babič Mar., Toplišek Ant., Levstik Ter., Omejner Mar., Škerbec Ana, Novak Franc, Pečnik Jan., Vimpolšek Neža, Cerjak Fr., Debelak Franč., Jagrič Fr., Berdnik Karol, Koss Maks, Kodrin Mica, Sikošek Ter., Šarlah Ant., Sotošek Jan., Klakočer Mart., Stermecki Anton., Simončič Fr., Omerzu Mar., Zupan Mar., Veres Jera, Zupan Jož., Božiček Mica, Omerzu Jan., Kostanjšek Ant., Bračun Jan., Penič Jož., Cerjak Jan., Cerjak Jožefa, Planinc Jan., Škerbec Jan., Penič Jož., Božiček Bl., Novak Ana, Kostanjšek Fr., Zupan Marija, Novak Fr., Božičnik Fr., Krivec Fr., Pezdevšek Apol., Presker Fr., Resnik Katar., Valenčak Apolon., Bezjak Gašp., Černelič Jan., Penič Mih., Žnidarič Ant., Zupan Jož., Planinc Ana, Omerzel Jož., Omerzu Val., Pečnik Mat., Omerzu Fr., Kunej Ter., Hlebec Ter., Umek Ant., Černelič Mih., Črnišek Mart., Bevc Fr., Ašič Franc, Simončič Marija. (P. Podsreda.) 70

Pilštanj. *Tomažič Marko*, župnik; Srabočan Ant., kaplan; Čiček Jož., nadučit.; Berthold Kr., Germovšek Mih., učit.; Knjižnica šolska; Šmid Julij, Supančič Mat., trgovca; Amon Mat., Ferlič Jož., cerk. ključ.; Bestelak Albert, Čepin Fr., krčm.; Smeh Flor., gozd.; Belak Fr., Grahek Jak., Kaspret Ant.; Kocijan Ant., mežn.; Strašek Fr., Kolar Jan., Maček Jan., Vok Mih., Zagrajšek Jan., Zimšek Mart., tržani; Amon Ant., Amon Jan., Amon Kat., Amon Mihael, Antlej Jan., Bah Fr., Bah Mih., Belak Jan., Belak Jož., Belak Mat., Belak Mica, Behinc Luc., Bevc Fr., Bevc Jan., Bevc Mart., Bokalič Ant., Bokalič Jož., Bokalič Treza, Bosner Fr., Čepin Fr., Čepin Francka, Čepin Katra, Čepin Mica, Čepin Mihael, Čepin Mih., Debelak Mih., Dernjač Ana, Drobnak Mica, Dvoršek Ap., Ferlič Ant., Ferlič Jož., Ferlič Jož., Gnus Anton., Gnus Apol., Gorjup Mih., Gubenšek Fr., Gubenšek Jožef, Jagrič Mica, Jančič Pongr., Jug Jul., Jug Mart., Jug Mica, Jug Ant., Klavžar Mica, Klavžar Mica, Klobasa Franc, Kolar Andr., Kolar Ana, Kolar Fr., Kolar Jož., Kolar Mih., Kolarič Malika, Kovačič Jan., Kovačič Jož., Kovačič Martin, Kovačič Mica, Krajnc Jož., Krivec Ant., Križanc Fr., Kunaj Jan., Kunst Jan.. Lah Jan., Lah Jož., Leskošek Ant., Leskošek Jož., Lesnika Hel., Lupše Anton, Maček Ant., Maček Jan., Maček Mica, Maček Mih., Mikolič Mart., Moškon Fr., Muha Jak., Opršnik Liza, Pavlinc Barba, Pečnik Mica, Pfeifer Mica, Polutnik Neža, Polutnik Franca, Potočnik Andr., Potočnik Jan., Potočnik Jož., Potočnik Mica, Prešiček Ant., Poznič Fr., Poznič Mica, Pustišek Anton., Pustišek Julka, Pustišek Ter., Pušnik Ana, Rebernik Neža, Reberšak Jan., Reberšak Mica, Reberšak Mihael, Rekar Apolonija, Resnik Mica, Romih Roza, Stadler Miha, Smodila Jož., Sternad Ant., Sternad Fr., Štingl Ant., Stritih Ant., Stritih Mica, Šturbej Marj., Šturbej Mica Štus Urša, Šarlah Fr., Šarlah Katar., Šalamon Ant., Tacer Mih., Tacer Mih., Tacer Urša, Tomplak Jan., Toplišek Mica, Teržan Jan., Turk Ant., Turnšek And., Vajdec Mica, Valenčak Amal., Vok Ant., Vok Apol., Volavšek Ant., Zagrajšek Anton., Zagrajšek Mica, Zalokar Mart., Zalokar Martin, Zimšek Jož., Žagar Apol., Žerjav Ant., Žlender Ant., Žlender Apol., Žurej Fr., Žurej Jož., Žurej Jož., Belinc Andr., Jug Alojz, Kodrič Mica, Leskošek Melh., Bevc Alojz, Belina Fric, Vok Jožef. (P. Pilštanj.) 166

Sv. Peter pod sv. gorami. Dr. Lipold Jan., župnik; Kolar Ant., kaplan; *Šolska knjižnica;* Moric Em., nadučit.; Medved J., Černelč Fr., učit.; Gerbac Ivanka, učiteljica; Kunej Ferdo, župan; Hohnjec Jož., Hudina Fr., cerk. ključ.; Novak Jož., org.; Černelč Jož., Jug Mart., trg.; Stadler Jos., poštar; Radolič Jož., vodja žend. postaje; Trap And., žendarm. vodja; Antolovič Jan., Božiček Jan., Boštjančič Mih., Cvetko Jan., Debelak Franc, Drofenik Jan., Domitrovič Jan., Fenrih Ant., Gabron Rajm., Gabron Ant., Geršak Jož., Geršak Fr., Geršak Jan., Hercelj Jak., Hudina Franc, Koren Miha, Kozjek Jan., Kunej Jož., Klobasa Ant., Kovačič Mart., Kovačič Jož., Kramer Fr., Kralj Ant., Krošelj Fr., Koren Al., Kunej Fr., Kunej Mart., Kralj Jož., Krušnik Jož., Kunst Jož., Lah Jožef, Lesjak Mat., Marenčič Jan., Marenčič Mart., Osojnik Jož., Petan Fr., Pratengrazer Jan., Pratengrazer Jan., Planinc Fr., Pregrad Jož., Rautner Vinko, Rogina Jož., Romih Ant., Robek Jožef, Robek Fr., Robek Mihael, Stefančič Jan., Splejt Fr., Stusaj Mat., Uršič Mat., Ulčnik Andrej, Ulčnik Jak., Valenčak Fr., Zvonar Jan., Zorenč Janez, Zorenč Fr., Zorenč Jurij, Žingerlin Jurij, Babič Ter., Jazbec Ana, Jazbec Jozefa, Jazbec Emil., Černelč Mar., Božiček Mar., Domitrovič Nežika, Kovačič Ter., Jurak Mar., Kunej Ana, Kolar Marija, Knežer Jozefa, Kunej Mar., Klobasa Marija, Lupšina Ter., Lojen Ana, Lipej Ana, Osojnik Ana, Polak Ter.. Pratengrazer Neža, Pušnik Ana, Robek Jozefa, Rogina Ana, Srednik Mar., Stancer Jozefa, Stancer Uršula, Kunst Mar., Uršič Mar., Uršič Mar. (P. Sv. Peter pod sv. gorami.) 103

Dobje. Kuković Bl., župnik; Augustinčič Jurij, učit.; Roner Fr., org.; Tovornik Jož., cerk. ključ.; Dernjač Fr., župan; Antlej Ant., Arzenšek Fl., Blatnik Bern., Cesar Kat., Cverle Mar., Gajšek Jak., Gračner Tom., Hrastnik Ant.. Jazbinšek Jan., Jazbinšek J., Jazbinšek Jan., Jevšenik Jož., Kladnik Fr., Leskošek Val., Leskošek Jan.. Romih Ana, Salobir Mat., Selič Mart., Šmid Jož., Škoberne Neža, Tovornik Neža, Zaloker Helena. (P. Št. Jurij na juž. žel.) 27

Število družnikov: 8 dosmrt. 917 letnih.

9. Dekanija Laško.

Dek. pov.: Dr. Žuža Iv., konz. svet., nadžupn. in dekan v Laškem.

Laško. Dr. Žuža Iv., konz. svet., nadžup. in dekan; Bogataj Arno, Skuhersky Leop., kaplana; Krener Iv., župn. v pok.; Farna knjižnica, Bralno društvo za Laški trg in okol., Slovenska Laška šola; Kottnauer Gustav, c. k. drž. nadpravd.; Jerše Fr., c. k. davkar; dr. Kolšek Jož., odvetn.; Elsbaher Andr., *Elsbaher Konrad*, trg.; Kukec Rud.; Benetek Karol, Čater Zdr., Drobnič Iv., Podgoršek A., Smodej Leop., Zastanšek Mih., tržani; Bezgovšek Neža, Oberman Eliz., Plevel Ivana, Stantegger Amal., Tiber Ana, gospe; Flis Mara, Krener Mici, Kopač Jozefa, Ojsteršek Ana, gospice; Četina Iv., Pertl Kvirin, učit.; Merzel Jurij, uradn. dež. prikl.; Krajnc Jurij, župan; Ahtik Fr., Brajda Amal., Belej Luka, Belej Jož., Belej Mih., Bevc Fr., Cerovšek Jak., Cepuš Mart., Droško Jernej, Deželak Antonija, Deželak Julija, Deželak Franca, Dremšek Mica, Dremšek Matija, Funkel Jože, Frece Mat., Flis Anton, Gradišnik Neža, Gorjakošek Franca, Gunzek Karol, Gaberšek Jož., Gostinc Iv., Gorišek Amal., Gotter Iv., Hrastnik Marko, Hrastnik Jurij, Horjak Jern., Jančič Val., Ivančič Srečko, Kokolj Fr., Košic Krist., Knez Franč., Klezin Urša, Klezin Ter., Klezin Alojz., Klezin Jan., Klepej Fr., Krašek Mica, Krejan Jožef, Kladnik Karol, Kovač Miha, Kajtna Anton, Kačič Ferd., Korošec Karol, Krajnc Mica, Kolar Martin, Korošec Andr., Krajnc Jozefa, Kačič Miha, Kvartič Jozefa, Krajnc Jakob, Lindič Marjeta, Lapornik Anton, Lapornik Kristina, Leben Neža, Medved Jož., Mihelin Neža, Maček Jožef, Majcen Cila, Majcen Jož., Ojsteršek Ivan, Ojsteršek Ant., Ojsteršek Blaž, Ojsteršek Martin, Ojsteršek Jaka, Ojsteršek France, Ojsteršek Jurij, Ojsteršek Mica, Obblak Andrej, Oblak Anton, Oblak Jernej, Osojnik Pavel, Obed Tom., Obrovnik Ant., Ozimič Vinko, Ožek Martin, Ogrizek Anton, Paučnik Neža, Pinter Ant., Pečnik Jurij, Pušnik Jaka, Peganc Jan., Pirnat Bošt., Pečnik Flor., Peganc Mica, Petek Ant., Pinter Mat., Plauc Fr., Pokmajster Mica, Prebevšek Lena, Podbreznik Valentin, Ramšak Mica, Ravnikar Mar., Riček Fr., Riček Miha, Razboršek Fr., Rebov Pet., Reberšak Ter., Senica Bl., Senica Jaka, Svečnik Mar., Samer Vinko, Starc Joža, Srebot Fran, Srebot Joža, Svečnik Joža, Stergar Jurij, Teršek Lena, Teršek Mat., Teršek Tom., Teršek Ant., Teršek Martin, Topole Mart., Tanc Mat., Ulaga Jern., Uranker Jož., Užmah Lena, Vihernik Pavla, Vozina Anton, Vozina Fr., Vertačnik Karolina, Čuden Lovre, Šoter Ferd., Šoter And., Štor Fr., Štancar Ant., Šanca Jož., Šanca Miha, Škubič Terez., Zaloker Jož., Zorinc Rud., Zelič Antonija, Zikošek Jaka, Zorko Bl., Zaušek Jurij, Zdovc Mica, Zupanc Mart., Zepič Neža, Pinter Mica, Knaflič Mar., Zupan Ant., Reška šola, Baloh Miha, Železnik Mica, Krušovc Fr.; Milautz Jan., žel. čuv.; Kolšek Fr., Jančič Jož., Šipek Fr., Robida Miha, Kačič Jera, Teršek Amal., Paradižnik Jera, Ožek Miklavž; Drole Ana, gospa; Rozman Polona, Knaflič Kaks, Jelenc Henrik. (P. Laško.) 190

Sv. Miklavž. Smole Radosl., župnik; Knez Franc, Šveplan Mart., cerkv. ključ.; Lapornik Fr., cerk.; Fajfar Jern., Selčan Jurij, Terbovc Ant., Lapornik Mart., Seme Fr., Knez Jan., Požin Franc, Brečko Jož., Kajtna Jož., Gorišek Mih., Hochkraut Jak., Knez Fr., Vodišek Jern., Flis Fr., Vodišek Ant., Lapornik Mart., Ožek Jan., Gaberšek Ant., Brečko Gašp., Medved Fr., Plahuta Jak., Knez Mat., Knez Ant., Knez Tom., Pavčnik Mih., Deželak Martin, Klenovšek Jož., Majcen Bern., Selič Jožef, Selič Ant., Hochkraut Jak., Kokotec Mart., Pavčnik Ant., Knez Jan., Lapornik Jož., Kajtna Jurij, Funkelj Ant., Cvek Ant., Vodišek Mat., Lapornik Jan., Deželak Karol, Podreberšak Mart., Cepuš Ant., Cepuš Mat., Kokotec Ign., Oblak Mart., Jurgel Iv., Ojsteršek Fr., možje; Rebov Ant., Rebov Ferd., Brečko Mat., Irman Mat., Volavšek Mart., Teršek Alojz, Hochkraut Franc, Klepej Alojz, Ulaga Tom., Brečko Jan., Knez Tom., Deželak Melh., Selič Ant., Ožek Vinko, Požin Ant., Fajfar Ferdo, fantje; *Vodišek Franca*, Knez Luc., Kokotec Mica, Gorišek Ver., Knez Franca, Deželak Mica, Kačič Jera, Zeme Mica, Skorja Neža, žene; Ribič Mica, gospod.; Žohar Mica, Rebov Neža, Borštner Roza, Belej Apolonija, Knez Mica, Lapornik Neža, *Skorja Lenčka*, Fajfar Ana, Reberšak Jul., Knez Mica, Rebov Lenčka, Ratej Franca, Supan Mica, Fajfar Mica, Hochkraut M., Brečko Mica, Irman Urša, Lapornik Malika, Lapornik Mica, Teršek Jozefa, Belej Ana, Dremšak Franca, Klepej Karol., Ifšek Mica, Pergamož Malika, Hrastnik M.. Jurgelj Jozefa, Zelinšek Neža, Hochkraut Liza, Cepuš Mica, Rebov Tončka., Dremšak Cilika, Ožek Franca, dekleta; Župnijska knjižn., Šolska knjižnica, Gorišek Mica, Hrabošek Stjepan, Žohar Martin, Gorišek Mica, Perko Mica, Deželak Mat., Kajtna Ant., Gorišek Blaž, Klepej Jak., Klepej Tončka, Gorišek Janez. (P. Laško.) 130

Sv. Jedert. Repolusk Fric, prov.: Vizjak K.. učit.; Gaberšek Fr., Knaflič Fr., Marinka Jan., Rebozu Mat., Povše Mart., Simončič Jožef, Tabor Jan., Napret Mica, Poser Fr., Zemljak Amal., Razpotnik Blaž, Žoher Jern., Rečička šola, Korošec Ljud., Kandolf Fr., Vezovišek Mar., Lovrinc Fr., Žvepljan Jož., Železnik Mart., Šola pri sv. Jederti, Majer Mica, Krašek Leop., Knez Fr.. Sevšek Bl., Ramšak Jern., Pikl Fr., Knez Mih., Rebozu And., Košič Franca, Napret A., Zanda Marjeta, Zalokar Jak., Jelenšek Mat., Petek Jan., Lah Urb.,

Covnar Ferd., Kurnik Ign., Mačkovšek Mart., Babič Hel., Veternik Hel., Napret Miha, Grešek Mart., Goluh Matija, Jager Mica, Veber Iv., Karničnik Bernard, Šterbau Janez, Gozdnikar Pankr., Slapšak Ant., Bersjan Pavel, Oblak Jak., Zorinc Mar., Potokar Alojz, Hedl Mat., Hribar Fr., Nemec Jurij. (P. Laško.) 61

Sv. Lenart. Vidovič Jak., župn. (2 izt.); Lapornik Gašper, Lapornik Mart., cerkv. ključ.; Knaflič Radosl., naduč.; Ljudska šola, Frece Fr., Seitl Ign., Stegenšek Andr., Lapornik Ant., Ulaga Marj., Martun Apol., Flis Urša, Požlep Al., Jančič Tom., Gunzik Ant., Pušnik Fr., Tovornik Mart., Slokan Jan., Oberžan Mart., *Lapornik Vinko*, Herzog Adam, Medved Fr., Pajk Jan., Zavšek Jož., Kovačič Jakob, Pfejfer Ant., Gove Jož., Flis Jak., Razboršek Tom., Gradišnik Jož., Gorišek Tom., Oblak Karol, Železnik Mih., Vidmar Val., Ulaga Val., Hrastnik Ant., Hrastnik Jan., Gradišnik Mihael, Flis Jožef, Škorja Mar., Aškerc Neža, Kralj Neža, Slokan Joz., Tovornik Neža, Štigl Mica, Brečko Franca, Šmit Cecilija, Veber Hel., Polanc Iv., Bobnič Franc. (P. Laško.) 52

Sv. Marjeta. Janžek Ed., župn.; Rangus J., organ.; Ljudska šola; Šnuderl Alojz, oskrbn.; Kokalj Jera, učit. vdova; Cvek Janez, Deželak Vinc., Logar Jan., Lokovšek Mart., Ožek Miha, Paradižnik Fr., Sojč Štef., Tabor Jož., Vorina Mart., gospodarji; Friš Marjeta, Pinter Mar., gospodinji; Potušek Mar., Teršek Franč., Vastič Mar., Železnik Agata, Aškerc Mart., Aškerc Miha, Blaj Jern., Sluga Vinc., Vorina Jak., Brinar Pavlina, Kalič Amal., Maly Kat., Petek Mar., Planinc Anton., Podreberšek Mar., Priveržek Mar., Selič M., Šolinc Helena, Teršek Marija, Ulaga Jožefa, Volaj Alojzija; Wantschura Josipina, gospodičina. (P. Rimske Toplice.) 38

Trbovlje. *Erjavec P.*, župn.; Gregorc Pankr., Mežnarič Mat. (2 izt.), kapelana; *Župnijska knjižnica, Dimnik Janez, Goropevšek Jož.*; Roš Ferd., župan; Volavšek Ant., obč. svet.; Kralej Pavel, c. k. poštar; Katarinska šola, Hrastniška šola, Trboveljska šola, Vodenska deška šola, Vodenska dekliška šola; Ličar Miha, orgl.; Armeni A., cerkv.; Frajle L., Bricelj J., cerkv. ključ.; Pišek Fr., žel. uradnik; Agaton Peter, Alič Vinko, Avsec Gašp., Ameršek Franč., Andreani Alojz., Ažber Mar., Babič M., Bajda Henr., Baš Mar., Baumkirchner Mar., Bedenik Karol, Bedenek Mar., Beljak Anton., Biderman Mih., Bidovec Pavla, Birtič Krist., Bitenc Mar., Bizjak Mart., Bočko Franč., Bočko Mart., Boltin Jož., Borštner Jern., Borštner Franč., Borštner Mar., Borušak Mart.; Božič Al., Božič Jan., pazn.; Bregar Bernard, Bregar Jurij, Brezovšek Jadviga, Brezovšek Mar., Brecelj Ana, Brinovec Jan., Brdar Veron., Bučevec Jož., Bullinger Mar., Burkeljc Jak., Cilenšek Jera, Cvajner Jan., Čamar Jurij, Čebin Ana, Čehovin Dom., Česenj Andr., Čibej Jož., Dejak Val., Dečman Melh., Dimnik Ant., Dobravec Mar., Dolinšek Fr., Dolinšek Terez., Dolinšek Roza, Dolinšek Mar., Dragar Feliks, Draksler Blaž, Dogan Franč., Drnjač Jožefa, Drnovšek Jan., Drnovšek J., Drnovšek Neža, Drobiž Martin, Drobež Ter., Durnik Ana, Durnik Jan., Erjavec Minka, Eržen Helena, Fakin Ant., Fakin Fr., Filipič Ter., Forte Fr., Frajle Ant., Ferle Jan., Ferle Mar., Galf Franč.; Gantar Mat., paz.; Goneli Fr., Gorjup Karol, Gorjup Ana s hčerko, Gorenec Jan., Goršek Ant., Gospodarič Mar., Govejšek Ant., Grebenc Fr., Grčar Ter., Grčarjeva hiša, Gross Fl., Gričar Mart., Hauptman Mar., Herman M., Hercek Ana, Hercek Maks, Herle Alojz, Holešek Jan., Jagar Vinc., Irgl Jan., Izlakar Mar., Jager Urša, Jan Ign., Jan Franč., Janc Mart., Janžek Blaž, Janžek Mar., Jeran Jurij, Jeran Mar., Jerman Ivana, Jerman Jera, Jesenik Leop., Jesih Julij.; Jordan Fort., pazn.; Kahne Franč., Kahne Jern., Kaše Franč., Kavšek Mar., Kirn Flor., Keše Ana, Klembac Mar., Klopčič Fr., Ključaršek Alojz., Kmet Jan., Kolenec Ana, Koren Mat., Kosem Lovro, Kosem Mat., Kosmač Julka, Košir Roza, Kotar Hel., Kovač Ant., Kosar Jan., Kranjc Maks, Kranjčič Mar., Kralj Ernest, Kralj Jak., Kramar Milka, Kraner Jan., Krevelj Jan., Kreže Franc, Kuhar Rud., Kumer Jak., Kupec Jan., Kupšek Mar., Kurent Ant., Kurent Bernard, Kurnik Greg., Lamper Al., Lamper Jera, Lanišnik Eliz., Lapornik Alojz., Lavš Fr., Lebeničnik I., Laznik Jož., Laznik Mar., Les Rozal., Levec Ivana, Levec Jan., Levičnik Mar., Lipovšek Fr., Logar Karol, Lubri Alojz., Malgaj Fr., Malgaj Alojz., Malgaj And., Mandelj Fr., Manfreda Mar., Marn Ter., Mastnak Kat., Marn Jož., Mernuh Ana, Mestnik Matija, Meterc Pavel, Miklavč Mar., Mlakar Radoslava, Močnik Št., Moll Oskar, Mrzel Gašp., Murn Fr., Murn Mart., Naglar Jurij, Narad Franč., Narad Štefan., Novak Fr., Novak Jož., Novak Urša, Okoren Jakob, Oberster Jera, Orehovec Marija, Opresnik Gašp., Padar Mat., Palčar Fr., Pečirar Ant., Per Anton, Perme Mart., Pertinač Miha, Petek Mar., Petek Jož., Pintar Alojz, Pintar Alojz, Plaznik Fr., Pižmoh Dom., Plavšak Rozalija, Plavžar Mar., Pleskovič Mart., Pleterski Jan., Podbregar Jak., Pogač Urša, Podmenik Greg., Podmenik Jan., Poglajen Mat., Polak Ter., Polak Rot., Potekev Ivana, Potočan Jožefa, Potrata Mat., Potrata Marija, Potrata Neža, Požun Jan., Praprotnikova družina, Prašnikar Mar., Praznik Ivana, Prevšek Franc, Pust Fr., Pust Franc, Pust Justina, Pust Mart., Putrih Mikl., Rahle Lovro, Rajšek Jan., Ravnikar Jož., Razpotnik Mart., Razpotnik Roza, Razpotnik Mar., Razpotnik Cec., Renko Ant., Restar Lovro, Režun Ivana, Režun Ana, Roglič Jan., Rostaher Jož., Rupnik Anton., Saladin Roza, Selevšek Martin, Sitar Viljem, Sket Mih., Sovin Mar., Speiser Jurij, Sopotnik Marij., Sovre Janez, Srečnik Kristina, Štempihar Peter, Štaufer Neža, Strniša Jožefa, Strniša Jož., Strahovnik Neža, Stražar Anton., Strovs Ign., Strovs Mar., Strovs Jan., Strovs Vinc., Sušnik Fr., Sušnik Marija, Šentjurc Jožefa, Šinkovec J., Šipek Ana, Šmon Apolon., Štih Pavla, Štrbenk Franc, Štrbenk Fr., Šumej Jož., Šumer Jož., Šviga Viktor, Tomec Ivana, Topolovšek Jož., Torij Žarko, Turnšek Karol., Urbajs Mar., Vidrgar Genov., Videc Ant., Vodlan Val., Volker Fr., Volker Pavla, Vrbič Ivanka, Vrdaj Fr., Vrdaj Ljudm., Zakonjšek Alojzija, Zakonjšek Ant., Zastopar Marija, Zorko Jož., Zupan Karol, Zupan Roza, Zupan Hel., Zupančič Jož., Zupančič Marjeta, Zupančič Miha, Železnik Jak., Žerko Mat., Žohar Mar., Žonta Mar., Umek Anton, Urbajs Jož., Dežman Josipina, Persoglijo Janez, Polanec J., Hinek Apol., Hostar Jož., Križanec Neža: Kallan Franc, občin. odbornik; Vidmar Fr., rudar; Božič Neža, Miklavčič Mar. (P. Trbovlje.) 327

Dol. Fischer Ant., župn.; Šebat Ant., kaplan; Gnus Ant., naduč.; Farna knjižnica, Šolska knjižnica, Bralno društvo, Babič Mih., Bastardi Peter, Berčič Fr., Blaj Ant., Bregar Ant., Ciril Metodovič, Črdečanova hiša, Dolanc Jož., Dolanc Karol, Dolinšek Jožef, Dolšak Tom., Draksler Mih., Dragar Blaž, Dremelj Jož., Drnovšek Iv., Eržišnik Jurij, Fikavc Mart., Gaberšek Jožef, Gajšek J., Golouh Ant., Golouh Mih., Gorenc Jož., Gorjup Ant., Grešak Alojz, Gričar Štef., Holešek Ant., Igričnik Al., Jakl Maks, Jelen Fr., Jenko Ciril, Jenko Melhior, Južnik Mart., Kač Mart., Kačič Jan., Kavzar Janez, Kavšek Jož., Kepa Jož., Kilar Jož., Klemen Al., Klopčič Jan., Kolar Herman, Koprovic Karol, Kozar Mart., Kovač Jan., Kozole Franc, Krajšek Jož., Kuhar Flor., Kuhar Val., Lavrinc Ferd., Laznik Fr., Lešna hiša, Lipovšek Fr., Lisec Al., Maček Fr., Majcen Fr., Marinko Jan., Mokotar Jurij, Oplaznik Fr., Orožen Franc, Orožen Jernej, Pečnik Fr., Peklar Fr., Pevc Mart., Pirc Jurij, Pirc Jak., Plaznik Mih., Plazar Jurij, Plešek Jan., Podkoritnik Mart., Podlogar Alojz, Podmenik Al., Podreka Jan., Pogelšek Franc, Pust Jan., Roš Ferd., Rozin Val., Strukeli Mih., Šentjurc Alojz, Šentjurc Marka, Šentjurc Pet., Šentjurc Vinc., Šopar Mart., Špitalar Jan., Šporčič Fil., Šerbec Mih., Štefančič Ant., Šunta Karol, Turk Jan., Urbajs Anton, Urlep Jan., Vidmar Fr., Zandir Janez, Zore Jan., Zupanc Miha, Zupančič Jož., Zupančič Karol, Zupet Fr., Golouh Janez, Kirn Jurij, Agreš Avgusta, Barachini Mar., Bauerheim Jerica, Brecelj Ter., Brečko Mar., Brinovec Amal., Drnovšek Alojz., Frece Josipina, Golouh Roza, Guerra Vekosl., Jaklič Marg., Jenko Jerica, Klanšek Alojz., Kotar Franca, Kupšek Urša, Kurent Franca, Logarjeva Marička, Marinko Jerica, Matoš Mar., Močilnik Alojz., Plešek Alojz., Podmenik Neža, Pust Neža, Ramšak Barb., Razpotnik Mar., Šentjurc Mar., Špan Neža, Šošter Franč., Šuster Jera, Ulepič Mar., Uplaznik Ana, Verder Anton., Zagorišek Mar., Zore Julika, Zupančič Mar., Žagar Antonija, Žimo Mar., Drolc Flor., Knežak Mih., Zupan Miha, Radek And., Drnovšek Ana, Klemen Gašp., Zadobovšek Neža, Meke Iv. (P. Dol.) 150

Sv. Rupert nad Laškem. Šket Mart., župnik (3 izt.); Vodošek Jož., kapelan; Stukelj Iv., učit.; Šola Št. Ruperška, Šola Svetinjska; Uranič Jurij, učit. v pok.; Bezgovšek J., župan: Frece Miha, načel. kr. šol. sveta; Mraz Fr., Krajnc Rup., Pirnat Bl., Klinar And., cerk. ključ.; Rozman Ant., org.; Žeme Janez, obč. sluga; Pušnik Jernej, trgovec; Tuhtar Bl., Rezec Ant., km.; Zalokar Val., rud.; Senica J., tes.; Bevc Jož., voglar; Bezgovšek Mat., Plahuta Jernej, Oberžun Mat., Lešek Mart., Tovornik Jož., Hrastnik Miha, Zupanc Martin, Gril Ant., Bezgovšek Mat., Sivka Mih., Videc Mat., Gradišnik Tom., Krajnc Anton, Gradič Fr., Videc Mat., Rozman Fr., Klinar Andrej, Jelenc Jož., Jurkošek Fr., Stegenšek Prim., Videc Jakob, Tratnik Tom., Pirnat Janez, Rozman Andrej, Planko Mart., Centrih Jurij, Ojsteršek Jak., Mlakar Jak., Antlej Jan., Mušerlin Greg., Mačkovšek Jurij, Kantužar Jern., Planko Jož., Hrastnik Jož., Videc M., Hrastnik Andr., kmetje; Klinar Jan., Vrečar Jož., Verbovšek Jak., Mlakar Fr., Lešek Mat., Klepej Franč., Kovač Jak., Maček Ant., Schuster Jož., Funkel Ant., Knez Miha, Gunzek Adam, Krajnc Fr., Jelenc Fr., Ulaga Fr., Pušnik Jan., Pušnik Jern., km. fantje; Zajc Fr., krojač; Rozman Jan., Zeme Mart., črevlj.; Ojsteršek Eva, Šanc Ana, Ojsteršek Mar., Horjak Mar., Bobnič Terez., Maček Mar., Golob Mar., Zupanc Ter., Šumljak Liza, Razboršek Ana, kmetice; Rataj Katar., Kolšek Ana, Sevšek Mar., Novak Urša, Verbovšek Mar., Oblak Mar., Zorko Mar., Šmerc Neža, Gradič Jož., Tiefengraber Mar., Deželak Mar., Rozman Neža, Rezec Julij., Horvat Marija, kmetske hčere; Ulaga Anton, Hercog Jern., kmeta. (P. Št. Jurij na juž. železn.) 104

Loka pri Zidanem mostu. Presečnik Greg., župnik; Rožman Jan., kaplan; Fon Iv., c. k. prof.; Kajtna Ant., župan; Jenčič Ign., Morinc Jak., cerkv. ključ.; Jakša Iv., trg.; *Hrobat Ant., Šolska knjižnica v Loki*, Šolska knjižnica v Lokavcu; Mlinar Iv., organist; Vertačnik Jak., žel. čuv.; Ribič Mart., Ribič Fr., Ribič Jož., Koritnik Jož., Matek Fr., Kovač Tom., Zupan Jož., Jurman Ant., Novak Jak., Kolarič Šim., Drager Jož., Novak Fr., Kuhar Ant., Dobovšek Franc, Sobotik Ant., Fon Mih., Sušin Anton, Negro Lenart, Povh Janez, Mlinar Jan., Majcen Fran, Perše Karol, Fon Andr., Horjak Jurij, Zupan Fr., Zupan Jož., Kink Fr., Baumgartner Ivan, Šuster Fran, Kocjan Vinko, Kajtna Ant., Medved Gašp., Esih Jož., Novak Ant., Sikole Jož., Koritnik Lovro, Primožič Andr., Oberžan Miha, Kreše Pavel, Prebevšek Iv., Prebevšek Jož., Vodenau Iv., Urgl Fr., Medved

Fr., Pražen Jul., Jurgl Hel., Perdih Ivana, Požun Marija, Deželak Hel., Najdenič Mar., Jenčič Mar., Celerič Ivana, Klenovšek Helena, Zupančič Mar., Primožič M., Srabotnik Josipina, Hyp Mar., Krebl Neža, Krajnc Terez., Arman Terez., Straus Jozefa, Rasperger Neža, Krapic Neža, Kink Amal., Knez Alojz., Kajtna Ter., Gorišek Cecil., Gorišek Franca, Zagorišek F., Putrih Cec. (P. Loka p. Zid. mostu.) 82

Jurjevklošter. Tribnik K., župn.; *Prtnjačev dom, Farna knjižnica*, Hvalec Matevž, Pregrad Mat., Guček Fr., Senica Marko, Pinter Mart., Horjak Val., Zapušek Gašp., Lesičar Jurij, Ocvirk Mih., Bršnjak Fr., Delamea Jož., Žužek Fr., Vrečko Jož., Zalezina Franc, Šmid Alojz, Laharnar Mart., Gračnar Mat., Senica Fr., Guček Ant., Plakuta Miha, Žibret Jan., Tacar Agata, Pulšak Jozefa, Ulaga Ter., Obržan Ema, Šmid Amal., Trefalt Mica, Jančič Uršula, Ljudska šola. (P. Jurjevklošter.) 32

Širje. Gmeiner Drag., župn.; Šolska knjižnica na Zidanem mostu; Kramar Ivan, učit.; Jurše Alf., c. k. orožnik; Oroscij Drag., Gnezda Iv., Kneisel Andr., Lisec Rud., žel. urad.; Tomec Vladimir; Juvančič Al., gostiln.; Tabor Jož., izd. cin. pl.; Lokar Jož., Kresnik Rok, Simeršek Jan., Stropnik Ign., Koritnik Jan., Krnec Jož., Kafu Milan, Pavlič Iv., Sovre Ant., Fric Alojz, Očkun And., Mokotar Jurij, Vodišek Ant., Očkun Gašp., Flis Ant., Podmenik Jož., Stergaršek Jož., Tabor Ant., Aškerc Jan., Dobnikar Alojz, Leber Jak., Šikovc Mart., Kadunc Ign., Knez Mart., Bantan Alb., Poboljšaj Ant., Šircelj Franč., Breznikar Mar., Moser Ana, Golob Mar., Sulčič Mar., Blatnik Mar., Svečnik Jozefa, Šniderčič Hel., Selič Amalija, Supan Ana, Mesner Alojzija, Trbežnik Antonija, Podmenik Liza, Mrežar Marija, Škandre Albina, Orehovec Urša. (P. Zidani most.) 53

Razbor. Čepin V., župn. (2 izt.); Jurko Bl., nadučit.; Šolska knjižnica (4 izt.); Zepič And., org.; Brečko J., cerkv. ključ.; Lapornik Jan., Jurko Ant., Oberžan Fr., Dobovšek Jan., Namurš J., Suhadolčan Mart., Imparl Fr., Sabásu Ant., Štritar Mat., Jug Matija, možje; Palčnik Fr., Klenovšek Jan., Keržlin Jožef, Bukovec Jože, fantje; Hribar Fani, kuh.; Imparl Ivana, žena; Kozmus Mica, Zupanc M., Klenovšek Neža, Pompe Ana, Kolander Mica; Jurko Mar., učenka; Klenovšek Mica, Špec Ter., Pompe Franca, Mervič Ant., Žorko Bl., Šmit Jurij, Koritnik Bl., Blatnik Ant., Plahuta Franc, Šeško Jože, Brečko Fr., Jug Mart., Kósem Hel., Slokan Matevž, Najpridnejši učenec, Pompe Jož. (P. Zidani most.) 47

Število družnikov: 12 dosmrt. 1254 letnih.

10. Dekanija Št. Lenart v slov. goricah.

Dekanijski poverjenik: Jurčič Jožef, dekan v Št. Lenartu.

Sv. Lenart. *Jurčič Jožef*, dekan; *Kronvogel Jož.*; Čemažar Janez, kaplan; Gole Andr., Rola Mat., Polak Alojzij, Čeh Slavoljub, Sittig Melanija, Sark Izabela, Joras Jožef, Zadravec Štefan, Gorup Karol, Sorman Fr., Rop Jož., Šilec Jan., Kurnik Jan., Fišer Miha, Prebevšek And., Budlar Anton, pl. Festin Alojzij, Flejšman Janez, Krambergar Janez, Krambergar Miha, Kurnik Jakob, Polič Matija, Sarnic Vinko, Stelcar Fr., Trampuš Jan., Jurčič Veronika, Krajnc Neža, Pogačnik Marija, Sarnic Julijana, Šibert Ana, Čuček Alojzij, Muršec Matija, Šuman Mat., Arnuš Fr., Breznik Ant. st., Breznik Ant. ml., Breznik Jan., Breznik Ign., Breznik Matija, Balner Mat., Bračko Jan., Čeh Mat., Čuček Jurij, Dajčman Ferd., Damiš Janez, Dimat Fr., Divjak Jan., Drozg Jan., Gole Fr., Gorjup Andr., Jančič Ant., Jarc Fr., Kacijan Mat., Keuc Marko, Keuc Jan., Klobasa Fr., Knuplež Fl., Korošec Mat., Krambergar Fr., Kraner Jan., Kronvogel Ant., Kurbus Al., Kurnik Mat., Lasbacher Ant., Lešnik Jož., Lešnik Jurij, Lorber Jan., Marko Fr., Mihelič Anton, Muhič Janez, Narat Jan., Poljanec Andr., Ploj Jak., Polič Jan., Purgaj Karol, Purgaj Tom., Rajšp Fr., Repa Ant., Rola Jan., Rola Jurij, Rop Jož., Šuman Ant., Šumandl Ant., Tomažič Karol, Toplak Franc, Verbnjak Jan., Vogrin Ant., Zorko Jož., Žvajkar Jan., Čapla Mar., Damiš Terez., Kolmanič Ana, Korošec Mar., Križan Roza, Kurnik Mar., Neudauer Mar., Perko Mar., Pečar Ivana, Purgaj Elizab., Rojko Elizab., Rop Mar., Sirk Ivana, Slatinšek Ivana, Šabeder Marija, Triglar Marija, Zelenik Terez., Žugman Marija, Brumčič Al., Čeh Jan., Krambergar Maks, Letnik Karol, Lovrenčič Tom., Pečar Lavosl., Peklar Janez, Ploj Armin, Senekovič Rud., Sirk Lavosl., Škamlec Jan., Tomažič Jož., Toplak Al., Toplak Fr., Ajlec Mar., Aubl Marija, Belcl Katar., Braček Terez., Breznik Anton., Čolnik Julij., Damiš Mar., Damiš Urš., Dimat Marija, Divjak Antonija, Dvoršak Barb., Estrin Elizab., Ferk Mar., Heiter Mar., Horvat Mar., Golob Genov., Golob Otilija, Gril Frančiška, Iskra Elizab., Kodrič Mar., Kos Ter., Keuc Elizab., Krambergar Jera, Kurnik Anton, Letnik Amalija, Malek Terezija, Markuš Mar., Milošič Mar., Mlakar Mar., Mlakar Terezija, Mlinarič Mar., Muhič Elizab., Murko Elizab., Nekrep Otil., Neubauer Elizab., Nudl Julij., Plevanec Mar., Ploj Mar., Polič Marj., Rajšp Anton., Rajšp Ana, Rola Mar., Solak Julij., Stelcar Ludovika, Škof Jozefa, Šuman Marija, Zemljič Jera, Zemljič Magd., Zorko Terezija, Živko Mar., Žvajkar Mar., Rigler Ana, Jetniška knjižnica, Šolska knjižnica. (P. Št. Lenart v slov. goricah.) 178

Sv. Ana na Krembergu. *Dr. Suhač Ant.*, župnik; *Dobaja Ivana, Stermič Mih.*; Vindiš Jak., kaplan; Bauman Vinko, duh. v pok.; Lesnika Mih., nadučit.; Národna šola, Bauman Jan., Bauman Marija, Bauman Mar., Bolkovič Jan., Breznik Jož., Breznik Marija, Breznik Jan., Divjak Apol., Divjak Marija, Drozg Anton, Deučman Mih., Dvoršak Mar., Eferl Tom., Eferl Genov., Edelsbrunner Mar., Eilec Mar., Eilec Urša, Feiertag Fr., Feiertag Jož., Ferk Al., Ferk Mar., Ferk Anton., Fink Jož., Golob Marija, Gosak Janez, Geratič Anton., Geratič Alojz., Gundl Ant., Hirz Ivana, Horvat Liza, Holler Janez, Kaučič Mar., Karner Marija, Kocbek Franc, Kraner Matija, Kraner Karol, Krajnc Lov., Kukovec Mar., Kurnik Jožef, Kocbek Mar., Krajnc Liza, Kraner Jož., Kaučič Janez, Kurnik Fr., Kirnik Liza, Križan Liza, Kraner Jož., Krejač Fr., Karner Jan., Kramberger Jožef, Klampfer Jurij, Letnik Mih., Lorbek Barb., Lorbek Pavel, Lorenčič Julij., Mesarec Anton., Mitterer Karol, Mlasko Fr., Markuš Roza, Marks Mar., Marks Urša, Moleh Mart., Murg Jož., Neuwirth Janez, Neuwirth Ivana, Neuwirth Mih., Ornik Mart., Ornik Filom., Osvald Ant., Perko Fr., Perko Tom., Petek Antonija, Polič Marija, Pomberg Anton., Polančič Hel., Rajšp Roz., Roškarič Jož., Ratmon Marija, Rokavec Ivana, Rokavec Jan., Rošker Mar., Seyfried Jožef (2 izt.), Senekovič Fr., Semlič Val., Spindler Terez., Spindler Ant., Sirk Jan., Steinfelser Mart., Sver Mart., Steinfelser Jož., Spindler Franc, Šenekar Ant., Šlebinger Al., Šlebinger Terez., Šuman Mih., Šuman Ana, Tropar Barb., Urbanič Ant., Vakej Al., Valner Greg., Versolman Ana, Veršič Jan., Vizjak Valent., Vrabl Ant., Zadravec Franc, Zavec Genov., Zemljič Boštj., Žižek Fr., Žižek Andr., Žižek Anton., Župec Tereza, Poš Marija, Padovnik Matija. (P. Št. Ana na Krembergu.) 121

Sv. Benedikt v sl. gor. Zmazek Fr., župn.; Munda J., kapl.; Učilnica pri sv. Benediktu; Horvat Fr., učit.; Skamljič Jak., orgl.; Bregant Kristina, učitelj.; Zemlič Lenart, učit.; Jagrič Jož., Kraner Jan., Fekonja Jan., cerkv. ključ.; Ajgner Al., Babič Andr., Breznik Štef., Bračič Val., kmetje; Belec Mar., Caf Janez, Čuček Fr., Črnko Frančiška, Črnko Ivana, Damiš Ivana, Divjak Kat., Dokl Rozalija, Ernest Osvald, Estrin Alojz; Fekonja Franc, kmet; Fekonja Ant., Fekonja Fr., Ferenc Ana, Gerlič Jern., Gerlič Cec., Ješovnik Tom., Ješovnik Jern., Ješovnik Jan., Ješovnik Fr., Kebrič Karol, Kermek Alojzij, Kermek Franc st., Horvat Liza, Harl Andr., Hanžič Liza, Hanžič Pavel, Kralj Anton, Kranar Mat., Kukovec Jan., Kralj Tom., Kozar Mart., Krambergar Jan., Kranar Peter, Krambergar Greg., Klobasa Pet., Kurbos Al., Kurbos Jan., Kermek Janez, Kol Jožef, Kocbek Marija, Kralj Mar., Kurnik Rozalija, Kurbus Gera, Kocbek Luc., Kocbek Margar., Kukovec Cecil., Lelija Valent., Lorbek Jan., Lorbek Mat., Lorbek Terez., Markovič Karol, Močnik Simon, Mikl Karol, Murks Ivan, Najglič Alojzija; Peklar Valent., c. k. žendarm; Ploj Ant., Ploj Mat., Purgaj Jozefa, Ornik Mat., Ploj Ana, Ravtar Mart., Roškar Ant., Rautar Fr., Rajšp Mar., Roškar Urš., Repolusk Mar., Rola Mar., Senekovič Vinko, Skamljič Tomaž, Sternad Jak., Sterinšek Pet.; Selak Marija, gostiln.; Senekovič Terez., Sirk Ana, Skamljič Marija, Sternad Ter., Šauprl Fr., Šipek Peter, Spandl Ant., Šrol Fr., Šuman Jurij, Škrlec Lucija, Škrget Ana, Šenekar Marija, Tomažič Mart., Tomažič Liza, Vakaj Janez, Vogrinec Fr., Vrbnjak Franc, Vogrin Blaž Walner Ana, Weingrl Fr., Weiss Fr., Zorjan Lud., Zemlič Ant., Zemlič Jurij, Zemlič Ant. (Ihova), Zupe Franc, Zemlič Fr., Zemlič Marija, Zemlič Julij., Zver Ivana, Žlabar Franc, Žnudrl Andr., Žižko Jan., Žnojt Jakob, Žižek Janez, Žižek Jožef, Zemlič Val., Žugman Leop., Žižko Katar., Žižko Filom., Žižko Ana, Krajnc Andr., Kurbus Ana, Zavernik Ant., Konrad Fr., Slaček Jan., Kapfer Matilda, Kralj Jakob, Močnik Mar., Dokl Ant., Skrlec Jak., Rajšp Katar., Hanžič Ant.; Kurbos Janez, sodar; Zadravec Tomaž, logar; Lončarič Gašpar, Plavec Martin, Zernec Ivana. (P. Sv. Benedikt v slov. gor.) 146

Sv. Jurij v sl. gor. Rantaša Jurij, župn.; Šijanec Ant., kapl.; Rajsp Mat., nadučit.; Černko Jern., učit.; Kšela T., org.; Androjna Matevž, Bauman Vinko, Bauman Jož., Bauman Jurij, Bauman Karol, Belec Franc, Berlič Franc, Bobič Fr., Bohl Andr., Breznik Janez, Breznik Ign., Caf Jož., Caf Al., Černčec Pet., Čolnik Fr., Damiš Franc, Divjak Jož., Drašak Jan., Drašak Ign., Drozg Ignac, Dolajš Mih., Duh Franc, Fanedl Henr., Fekonja Fr., Ferlinc Jož., Flaškar Mih., Frankl Fr., Gajser Fr., Güngl Jožef, Güngl Jan., Has Franc, Has Fr., Knupleš Mat., Kocbek Andr., Kocbek Ant., Korošec Pet., Korošec Rud., Korošec Jož., Korošec Jan., Kramberger Fr., Kraner Jurij, Kraner Vinko, Krautič Jan., Krautič Pet., Krajnc Al., Krajnc Franc, Klamfer Fr., Križan Jan., Kurnik Fr., Kurnik Šim., Kurnik Karol, Kurnik Jan., Lampl Ant., Lorenčič Miha, Lorber Lenart, Lorber Ant., Lorber Ferd., Lorber Jož., Lorber Jan., Lorber Jan., Lorber Jak., Marhold Jož., Mlaker Vinko, Nekrep Al., Oman Šim., Oman Šim., Ornik Fr., Ornik Fr., Pavalec Jurij, Pavalec Pet., Perko Šim., Perko Ant., Peserl Fr., Peserl Jož., Polič Ant., Polič Ferd., Pijavec Fr., Pijavec Jož., Pijavec Lovr., Puh Jakob, Purgaj Leop., Rošker Jan., Rotman Jan., Rotman Jož., Skamlec Ign., Skamlec Pet., Skrobar Jan., Spindler Jan., Senekovič Mat., Senekovič Vinko, Schönwetter Flor., Škov Fr., Šumandl Anton, Šumandl Fr., Šantl Vinko, Šantl Štef., Standeker Jurij, Standeker Ant., Sternad Leop., Straus Ant., Tomažič Tom., Tomažič Jan., Unger Ant., Ulbl Mih., Weinhandl Jan., Urbanič Mat., Weis Jan., Vestin Jož., Vogler Jak.,

Vogrin Jož., Zeletinger Fr., Zorec Franc, Zorjan Jož., Žnofl Jakob, Žvajkar Šimon, Bauman Mar., Bauman Magd., Belcl Mar., Bičman Neža, Bračko Hana, Bračko Marija, Bračko Marija, Bračko Lonka, Breznik Treza, Brezner Alojzija, Daks Zefa, Damiš Mar., Deučman Zefa, Divjak Mar., Dvoršak Mar., Fašmon Genov., Fras Mar., Gradin Ana, Gries Mar., Güngl Ter., Güngl Liza, Has Zefa, Holc Alojzija, Jarc Mar., Kacijan Hana, Kokol Zefa, Kocbek Genov., Komperšak Marija, Koser Alojzija, Kraner Terez., Krajnc Zefa, Krajnc Terez., Krajnc Jula, Križan Mar., Knupleš Marija, Kurnik Neža, Kurnik Tona, Kurnik Mar., Letnik Alojzija, Lorenčič Zefa, Lovrec Terez., Majer Ter., Majcenič Kat., Muršec Matilda, Najdenik Alojz., Ornik Tona, Pavalec Tona, Pijavec Hel., Pijavec Roza, Pijavec Mar., Ploj Alojzija, Polanec Mar. (G.), Polanec Mar. (J.), Prause Alojz., Pučko Liza, Ribič Alojzija, Rues Mar., Rigler Hana, Rošker Al., Senekovič Barba, Senekovič Liza, Skerlec Marija, Snobok Urša, Spreicenbart Marija, Schneider Hana, Schönwetter Hana, Šev Franca, Šlebinger Roza, Trinkaus Franca, Vake Mar., Vogrin Hana, Zelenko Marija, Žnofl Genov., Ciril-Metodova družba, Rues Mar., Komperšak Mar., Urbanič Mat., Pijavec Fr. (P. Sv. Jurij v slov. goricah.) 194

Negova. Šijanec Al. sen., župnik; Vitmajer K., duh. pom.; *Štiç Anton*, Kukovec Fr., Petek Fr., cerkv. ključ.; Klemenčič L., nač. šol. odb.; Lasbaher Ant., obč. predst.; Vreča Milan, učitelj; Budna Ang., naduč. k.; Šturm Al., c. k. pošt.; Lasbaher Jan., nar. trgov.; Domanjko Jožef, org.; Župnijska knjižnica, Bralno društvo Neg. Možje: Bračko J., mlin.; Domanjko Jož., Erjavec M., Fekonja Ant., Fekonja Fr., Fekonja Jož., Ferenc Ant., Holz Fran, Geratič Janez, Ješovnik Franc, Kavčič Andr., Klobasa Mat., Kozar Jernej, Kramberger Mat., Kreft Pet., Križan Miha, Maurič Jurij, Mir Jak., Mlinarič Ant., Mlinarič Ant., Mulec Fr., Kralj Ant., Njivar Mat., Nedok Mat., Nidl Jak., Perko Ant., Perko Mart., Ploj Filip, Plohl Ant., Plohl Ant., Poliš Mart., Rogatec Lov., Repič Al., Sattler Jak., Sattler Franc, Šek Blaž, Šipek Ant.; Tomažič Janez, obč. predst.; Tomažič Fr., Veberič Fran, Veberič Mart., Vogrinec Bl., Vogrinec Mih., Vudja Jan., Vraz Mart., Terstenjak Zvon., Wolf Fr., Zamuda Jur. Žene: Čuček Franč., Holz Ana, Klobasa Mar., Kos Mar., Možir Ana, Puhar Mar., Terstenjak Jožefa. Fantje: Bračko Fr., Draksler Fran, Nigic Fr., Roškar Ig., Rožman Ant., Repič Ant., Žigert Fr., Močnik Ant., Pivar Fr., Mohorič Fr. Dekleta: Budja Fr., Dvoršak Ana, Ferenc Mar., Fischer Mar., Golinar Mar., Ketiš Amal., Kralj Elizab., Jančar Jozefa, Lasbaher Jul., Lukovnjak Mar., Sattler Než., Vogrinec Jul., Vogrinec Urš., Štic Neža, Vogrin Mar., Zemljič Ter. Pozni: Ketiš Mat., Mulec Jož., Rautar Mar., Golič Mat., Šiško Pet., Zemljič Rok, Kramberger Mar., Zemljič Neža, Pavlič Fr., Breznik Vinko, Kögl Neža, Žižko Jož., Knödler Fr., Hamler Peter, Kocbek Marija, Fekonja Jož., Možir Jož., Lončarič Vinko, Rihtarič Gerčka, Fekonja Ant., Klobasa Mart., Senekovič Terez., Vraz Ter., Rakuša Jak., Pivar Nežka, Markovič Fr., Vreča Mar., Škerlec Fr., Merčnik Ivan, Klobasa Vinko. (P. Ivanjce.) 125

Sv. Trojica v sl. gor. *Frančiškanski samostan* (2 izt.); P. Nacarij Schönwetter, P. Gelazij Rojko, P. Elekt Hamler, P. Viktor. Roškar, P. Roman Arnuš, *P. Franc Sol. Erman, Fr. Pelagij Klemenčič, Fr. Teodul Kramberger, Fr. Bernardin Čeh*, frančišk.; Klemenčič Jož., *Družovec Jož.*, cerkv. ključ.; Maurič Jož., Kovačič Jakob, Čeh Karol, učitelji; Holubar Mih., Posinger Jan., Posinger Jož., Sorman Vinc.; Babosek Lovr., *Frisch Jož.*, trgovca; *Perko Leop.*, podobar; *Knjižnica tretjega reda, Knjižnica dekliške družbe*, Knjižnica fantovske družbe, Babosek Mat., Družovič Lovrenc, Družovič Lovrenc, Dvoršak Andrej, Dvoršak Vinc., Križan Mart., *Lubec Fr.*, Magdič Jak., Perko Fr., Ploj Mat., Ploj Mat., Ploj Mih., Lovrenčič Franc, Veršič Mart., Vogrin Ant., Vrumen Karol, kmetje; Bračko Matevž, Dokl Ant., Ferlan Jak., Jakopič Ferd., Kos Jož., Kramberger Jož., Kukovec Franc, Mlinarič Jan., Mulec Jurij, Potočnik Fr., Polič Jak., želárji; Lorber Peter, mlin.; Bizjan Fr., Ozvatič Jan., Stopar Fr., Stelcar Janez, Vogrin Val., Vračič Jan., Zelenik Alojz, Zemljič Fr., želarji; Strniša Jak., mlin.; Satler Val., Šilec Mat., Bračič Mart., Čolnik Fr., Damiš Jan., Iležič Fr., *Vizjak Jan.*, Drozg Al., Fras Ferd., Grabl Jurij, Horvat Jož., Keuc Vinc., Majhenič Fr., Markovič Jan., Pučko Jurij, Šilec Jan., Šuc Fr., Eilec Alojz, fantje; Kavčič Ign., Bauman Ter., Dominko Mar., Golob Marija, Landergot Neža, Schönwetter Neža, trž.; Braček Mar., Caf Mar., kmet.; Beloglavec Mar., Erman Mar., Fras Mar., Ketiš Mar., Recek Mar., Nekrep Mar., Polič Ter., Satler Ana, želarkinje; Pihler Marija, kmetica; Peklar Ana; Kapfer Apolonija, šivilja; Andražič Mar., Bračič Ana, Borko Magdal., Čeh Uršula, *Dobaja Mar., Erman Mar., Golob Johana, Letnik Mar., Kocbek Mar., Rozman Ter.*, Fištrovič Monika, Holc Elizab., Kocpek Apol., Klobasa Elizab., Korošec Urš., Kramberger Mar., Kurbos Julij., Lončarič Barb., Lovrenčič Johana, Perša Mar., Pihler Mar., Pravdič Ana, Šipek Anton., Šipek Mar., Šiško Alojz., Tomažič Elizab., Vela Mar., Vogrin Terez., Zemljič Marj., Zavernik Alojzija, dekleta; Pirker Jan., želar; Predan Fr., Zupan Al., Novak Ant., Seršen A.; Mulec Mar., šivilja; Mlinarič Ferd., tržan; *Šolska knjižnica.* (P. Sv. Trojica v slov. gor.) 138

Sv. Rupert v sl. gor. Pajtler Ivan, župn.; Janžekovič Jož., kapl.; Ješovnik Sim., naduč.; Škerjanc Fel., Majhen Jan., učit.; Schmidt Ana, poduč.; Stebich Mat., sodn. uradnik; Dobaja Fr., cerkv.; Fras Anton, cerkv. ključ; Čuček Jan., Petrič Jož., občinska predstojnika; Šolska knjižnica, Bralno društvo, Belec Al., Beloglavec Franc, Bezjak Jan., Bezjak Pav., Brunčič Pav., Cafuta Andr., Čeh Jan., Čeh Mart., Čuček Fr., Čuček Jož., Dajčman Jak., Dobaja A., Dobaja Jan., Dokl Bolf., Erman Jan., Fras Al., Fras Jak., Fras J., Fras Ign., Fras Jož., Fras Jož., Fras Mart., Golob Jak., Goznik Fr., Grah Karol, Grah Mih., Horvat Franc, Horvat Fr., Jurhan Bolf., Kmetič Jan., Kmetič Jož., Kocpek Ign., Kocpek Mat., Kokol Jan., Koren Fr., Korošec Pav., Kos Jož., Kozol Jan., Krajnc Fr., Krajnc Jož., Krajnc Štef., Kramberger Jan., Kronvogel Fr., Kronvogel Fr., Kronvogel J., Kronvogel Vinc., Kukol Andr., Kurbos Ant., Lederer Jan., Lešnik Vinc., Letnik Jan., Letnik Lovr., Lovrenčič J., Majhen Ant., Mesarec Fr., Mikl Pet., Muršec Fr., Muršec Fr., Muršec Mat., Neuwirt Ant., Ornik Ant., Ornik Ant., Ornik Mart., Pečovnik Al., Petrič Flor., Pirš Fr., Ploj Fr., Polanec Tom., Polič Jan., Pučko Jurij, Pukšič Fr., Rebernik Jak., Rojs Mart., Roškar Jan., Roškar Mart., Roškar Mart., Sekol Ign., Simonič Jož., Soneker Ferdinand, Sužnik Fr., Šalamun Fr., Šilec Mart., Šiško Fr., Škofič Fr., Stiper Jakob, Štuber Jož., Šuc Jan., Šuc Tom., Šuen Jož., Šuman Fr., Šuman Lor., Terbulec Ant., Trinkaus Kar., Vnuk Jan., Voglar Jož., Voglar Mart., Verlič Jan., Weber Fr., Zavec Fr., Zavec Jan., Zavec Jož., Zelenik Jož., Živko Ant., Živko Fr., Živko Jan., Žmavc Jož., Bandur Mar., Benko Mar., Cerer Ana, Čeh Ida, Čeh Ludm., Čerič Gen., Damiš Mar., Dokl Terez., Dominko Alojz., Domiter Marija, Družovič Joz., Dvoršak Mar., Erhart Ana, Fras Gera, Fras Marija, Fras Neža, Golob Barb., Grajfener Neža, Holdinar Magd., Höchtl Mar., Jakopec Mar., Jelenčič Liza, Kikl Marija, Knechtl Antonija, Krajnc Jožefa, Krajnc Mar., Kramberger Marija, Kramberger Mar., Križanec Jozefa, Lederer Terez., Lipovec Mar., Lorbek Fr., Majhen Mar., Malek Anton., Markeš Ana, Mikl Mar., Mlakar Jul., Muršec Terez., Pečko Neža, Petek Terez., Pirnik Mar., Purgaj Ana, Rajšp Liza, Rebernik Marija, Rojko Mar., Rotnik Terez., Sakelšek Barb., Spindler Otil., Sužnik Al., Šuta Ter., Tomažič Ana, Tomažič Mar., Verlič Mar., Zajko Mar., Zajko Roza, Zelenik Marija, Zelenko Liza, Zorec Ana, Zorko Dorot., Zorko Jul., Zorko Mar., Zupančič Jozefa, Živko Jozefa, Živko Roza, Žmavc Terez, Lederer Marija. (P. Št. Lenart v slov. goricah.) 185

Sv. Bolfank v sl. gor. *Sinko Jož.*, župn.; Reich Iv., naduč.; Šalamun Jak., Čuček Mart., cerk. ključ.; Župnijska knjižn.; Národna šola; Firbas Mart., Zorko Jan., obč. predst.; Muršec Mart., trgov.; Gomzi Ign., gostiln.; Braček Jan., Bračič Jan., Brumen Fr., Celcar Mat., Čuček Al., Čuček Jak., Čuček Mat., Fantič Ant., Farazin Jur., Firbas Janez, Firbas Jož., Firbas Šim., Fras Jak., Fras Jak., Fras Pavel, Gajser Bl., Gomilšak Mat., Kocmut Al., Krajnc Fr., Krajnc Jan., Krajnc Jož., Kramar Fr., Krambergar Al., Krambergar Jan., Krambergar Jak., Krambergar Lovr., Murko Alojz, Murko Karol, Munda Martin, Muršec Anton, Muršec Jak., Muršec Jan., Nedeljko Jan., Novak Al., Pihler Mart., Polanec Kar., Potrč Fr., Potrč Jak., Potrč Jož., Pukšič Jož., Rajsp Anton, Roškar Fr., Šalamun Mart., Škamlec Val., Šuta Fr., Švarc Ant., Švarc Fr., Švarc Janez, Švarc Jož., Zelenik Ant., gospodarji; Murko Jak., Potrč Jož., Potrč Jurij, Sakelšek Fr., Živko Jan., mlad.; Polič Jan., posestn.; Ivanjčič Jož., šolar; Kocuvan Fr., c. k. pošt.; Firbas Ana, Čeh Marija, Fras Kat., Fras Mar., Gomzi Marj., Klampfer Gera, Kocmut Mar., Krambergar Marija, Muršec Ana, Muršec (Živk.) Ana, Petek Ana, Peterčič Pol., Pihler Treza, Žajdela Joz., Horvat Mar., Fekonja Gera, gospodinje; Breznik Mar., Brumčič Pavl., Čeh Liza, Firbas Katar., Fras Lonka, Ivajnčič M., Korošec Al., Kocmut Liza, Lovrenčič L., Mohorič M., Mrčnik Liza, Muršec M., Muršec Marj., Rajsp M., Rajsp Neža, Rojko Ter., Sinko Ana, Trojnar Joz., Vršič Ana, dekleta; Žampa Genov., Toplak Lizika, učenke. (P. Sv. Bolfenk pri Višu.) 105

Marija Snežna na Velki. Pignar Fr., župnik; Pihlarič Jan., orglavec; Perko Jurij, Pestiček Avg., cerkv. ključ.; Zöhrer Marijan, Sfiligoj Rajm., Knuplež Jož., Pijavec Jož., Kapun Mih., Pivec Fr., Tomažič Ant., Erjavec Mart., Kurnik Fr., Fluhar Edv., Simonič Jan., Sternad Fr., Črnčič Mat., Staudekar J., Majhenič J., Gungl Mart., Ferlinc Dr., Golob Fr., Pivec Dr., *Breznik Vorih*, Standekar Jož., Dajčman Fr., Žlik Fr., Niederl Jak., Kramberger Fr., Goznik Jurij, Stradner Ant., Ungar Henr., Hujdec Roza, Ružič Mar., Karner Jul., Saletinger Mar., Šikar Julij., Kolarič Mar., Savperl Mar., Serk Jul., Rebernik Urša, Ferk Mar., Leopold Joz., Srčič Roza, Šneider Mar., Cehnar Liza, Senekovič Urša, Rebernik Ter., Šraj Alojz., Šraj Barb., Nerat Neža, Bolnar Julijana, Verblač Liza, Štiftar Marija. Bralno društvo. (P. Cmurek.) 55

Število družnikov: 27 dosmrt. 1220 letnih.

11. Dekanija Ljutomer.

Dekanijski poverjenik: Skuhala Ivan, dekan v Ljutomeru.

Ljutomer. *Skuhala Iv.*, dekan (3 izt.); *Ozmec Jož., Brglez Fr.*, kaplana; *Ljutomerska deška šola, Ljutomerska dekliška šola, Cezanjevska šola, Cvenska šola, Muršič Srečko, Zemljič Ivan; dr. Rozina Fr.*, odvetnik; Skuhala Peter, župn. v pok.; Šlamberger

Ant., c. k. notar; dr. Farkaš J., dr. Mihalič A., zdravnika; Bonča Blaž, c. k. okr. živinozdravnik; Robič Jan., ravnat.; Pušenjak Tone, Schreiber Fr., nadučit.; Antolič Iv., Bralno društvo v Cezanjevcih, Bralno društvo na Cvenu, Bralno društvo Ljut. okolice, Babič Fr., Bundrl Jož., Bežan Marko, Blagovič Al., Bratuša Iv., Bročko Mart., Babič Mar., Brunčič Pet., Brumen Franc, Bohinec Fr., Bundrl Fr., Brumen M., Babič Mikl., Belec Mart., Bežan Fr., Bukovec M., Berač Ant., Budja Mih., Babič Mart., Blagovič Terezija, Brumen Martin, Bratina Mart., Bundrl Fr., Bobnar Jož., Babič Fr., Babič Alojz, Bežan Marko, Božič Ant., Bedekovič Mar., Canjko Ter., Cimrman Jož., Cimrman Al., Cimrman Iv., Cvetko Mar., Cimrman Jula, Cimrman Mar., Cimrman Miha, Cerjak Mart., Čitalnica, Črvič Fr., Čebiš Fr., Črček Iv., Črček Fr., Čeh Mar., Čeh Fr., Čagran Mart., Drobnič Jan., Divjak Ant., Dolamič Pet., Dolinar Ana, Dijak Fric, Dolamič Fr., Dajnko Al., Dunaj Franc, Dajčar Ivan, Dijak Ivan, Dajčar Fr., Dajčbauer Alojz, Erhatič Miha, Erjavec Kat., Erjavec Jan., Fekonja Bog., Filipič Marj., Fras Fr., Fekonja Fr., Fric Iv., Filipič Iv., Filipič Mih., Feuš Al., Filipič Bošt., Feuš Mar., Filipič Marija, Feuš Mar., Feuš Ant., Feuš Al., Gregorinčič Iv., Gorjak Jož., Golob Jak., Gabre Kat., Glavnik Fr., Gabre Ign., Golob Mar., Gregorič Bl., Gabre Ter., Grmič Mar., Hanžel Andr., Herbst Al., Huber Alto, Heric Fr., Heric Jož., Heric Jan., Husjak Mar., Hvalenc Jož., Hvalenc Jož., Herzog Ferd., Habjanič Fr., Hanžekovič Marko, Hanžel Mat., Heric Ivan, Ivančič Nina, Jelenčič Mar., Jelen Jak., Jurša Gera, Juranovič Mar., Jureš Andr., Jurinec Matj., Jelen Jož., Jerebič Vid, Jaušovec Fr., Jesenik Kar., Jurša Fr., Kovačič Arni, Kosi Pavel, Kryl Iv., Kos Ang., Kuprščak Jak., Kramperger Fr., Kovačič Fr., Kukuvec Iv., Kovačič Kat., Kuzma Eva, Karba Jos., Koroša Mart., Kukol Iv., Košnik Matj., Klobasa Al., Karba Ant., Kolarič Jak., Karba Mart., Kšela Jož., Kosi Mih., Kumer Ana, Križanič Mar., Kaučič Iv., Karbušek Mar., Kardinal Ivana, Kovačič Jak., Kosi Vinko, Kos Iv., Korošec Ana, Kovačič Alojzija, Krajnc Barb., Kaučič Fr., Krajnc Matj., Kosi Ivan, Kikec Zefa, Kovačič Iv., Kumperščak Kat., Kosi Mat., Kosina Fr., Korošec Vido, Karba Mar., Kosi Mar., Kramperger Iv., Krajnc Al., Koren Mar., Kukol Ant., Kosanič Fr., Kosi Jožefa, Kosi Fr., Kapun Al., Kolar Alojz., Košnik Helena, Kapun Al., Kovačič Marko, Krajc Mar., Kocjan Fr., Križan Vinc., Kovačič J., Krajnc Al., Kendjer Fr., Lašič A., Lah P., Lah Fr., Lipovec Jož., Laspaher Mih., Laspaher Kar., Leberič Gen., Lah Jak., Lešnik Terez., Lipovec Ana, Lončarič Fil., Lukner Fr., Lešnik Fil., Lipovec Mat., Makoter Peter, Mir Fr., Maurič Karol., Mavrič Jož., Markovič Mat., Majcen Jak., Mihalič Mih., Muršič Ter., Magdič Ferd., Mežnarič Marko, Magdič Liza, Matej Treza, Macun Matj., Muršič Neža, Mursa Jož., Mihalič Fr., Murkovič Jak., Murkovič Al., Mohorič Ig., Makovec Iv., Makoter Jož., Mir Hel., Magdič Fr., Markovič Al., Markovič Jož., Markovič Fr., Mohorič Neža, Mežnarič Ivan, Majcen Al., Müler Barb., Murat Jož., Misja Ant., Mord Ter., Mihalič Leop., Maguša Ana, Mihalič Rud., Magdič Ivan, Markovič Matilda, Makoter Anton., Mežnarič Liza, Magdič Liza, Macun Ana, Mežnarič Mar., Marinič Al., Nemec Mart., Novak Pet., Novak Ant., Novak Iv., Novak Mart., Novak Mar., Nedelko Ana, Novak Marij., Novak Iv., Novak Neža, Nedl Jak., Nemec Mar., Novak Fr., Novak Jak., Novak Jurij, Nemec Mat., Novak Anton., Novak Jož., Novak Mar., Ostre Franca, Ozmec Marija, Opaka Fil., Ozmec Fr., Opaka Hel., Ozmec Jož., Ozmec Mat., Potočnik Mart., Prelog Fr., Pavljičič Marija, Pučko Andr., Pavljičič Mih., Prelog Treza, Pauša Jožefa, Polanič Iv., Polanič Jan., Pušenjak Mar., Pučko Jož., Piberčnik Treza, Postružnik Gabr., Pihler Alojz., Pinterič Hel., Prelog Urša, Pučko Jož., Pušenjak Jož., Potočnik Jak., Puklavec Terez., Prelog Urša, Puconja Mat., Potočnik Kat., Prelog Jože, Puconja Magdal., Puconja Fr., Prelog Jak., Pečnik Pav., Potočnik Mar., Pintarič Bl., Panič Amal., Pevec Mar., Pušenjak Iv., Razlag Ana, Rauter Alojz., Rubin Mar., Ritonja Fr., Rubinščak Andr., Rošker Jož., Rajh Iv., Rajh Al., Rek Fr., Rauter Mih., Rep Jož., Rantaša Fr., Rajh Ivan, Rajh Janž, Ritonja Sim., Robek Ana, Rajh Fr., Rus Mart., Rek Marija, Rozmarič Jak., Rozmarič Ana, Rus Matjaš, Rauter Jan., Rižnar Polona, Robinščak Iv., Repič Fr., Rakovec Al., Ranca Fr., Ribič Barb., Rek Roman, Strmec Terez., Semenič Jožefa, Slavinec Jož., Sonenvald Fr., Strajnšak Ter., Slana Iv., Slavinec Fr., Sršen Fr., Sever Fr., Sovič Mat., Slana Ferd., Senčar Ant., Smodiš Mat., Stajnko Fr., Sever Gera, Smodiš Jož., Sever Fr., Slavič Jož., Slokar Mar., Stajnko Mih., Senčar Mar., Sovič Iv., Smodiš Fr., Senčar Fr., Sagaj Al., Strniša Jak., Slavič Iv., Slavinec Anton., Senčar Marko, Smodiš Iv., Slana Mih., Slana Jož., Sršen Fil., Sršen Kar., Sever Urša, Sonenvalt Jurij, Sonenvalt Joz., Skuhala Jak., Senčič Andr., Sever Alojz., Slana Mar., Slavič Fr., Špur Al., Škrjanec Iv., Štih Mar., Špur Mar., Šalamun Joz., Škrjanec Fr., Škrget Ivan, Štuhec Mih., Šijanec Jož., Špur Kar., Šoštarič Ludv., Štuhec Mart., Šoštarič Ana, Špur Franca, Škrjanec Fr., Ščavničar Al., Škrjanec Fr., Špur Mar., Štuhec Jož., Šiško Al., Šrajnar Mar., Škrlec And., Štrman Iv., Šoštarič Al., Škrobar Mat., Špur Gera, Šajnovič Števo, Šef Anton., Škrobar Ant., Špingler Iv., Štampar Mar., Trstenjak Mar., Trstenjak Fr., Trnovec Pet., Trojner Fr., Tola Marija, Tarča Al., Trša Iv., Topličar Mar., Trstenjak Al., Trnek Kristina, Tratnik Jak., Velner Jož., Valentič Mat., Vrščaj Iv., Vogrinec Iv., Valcar Jula, Vuk Kat., Valcer Neža, Vršič Jož., Vozlič Mih., Vogrinec Jak., Vapotič Fr., Vogrinec Jak., Vrabel Iv., Vrhovnik Ter., Vapotič Jož., Vičar Jak., Vesner Josip., Vozlič Ant., Vargazon Bl., Vučko Mih., Vrabel Iv., Vogrinec Ana, Vučko Mat., Vargazon Fr., Vršič Al., Vavpotič Iv., Vrabel Mart., Vičar Fr., Vogrinec Vido, Vozlič Fr., Vapotič Jož., Zahrl Fr., Zavec Mih., Zavratnik Iv., Zemljič Iv., Zavratnik Fr., Zavratnik Urša, Zavratnik Ana, Zahrl Mart., Zadravec Fr., Zmasek Mart., Zemljič Mat., Zavratnik Mat., Županec Ana, Žunič Jakob, Žajdala And., Žganjar Iv., Žmaj And., Žnidarič Urša, Žargaj Tom., Žnidarič Mat., Karba Jan., Horvat Mih., Ivanjšič Jak., Andrlič Mar., Filipič Jož., Babič Mart., Sovič Ant. (P. Ljutomer.) 484

Sv. Peter pri Radgoni. Belšak Ant., župnik (5 izt.); *Keček Andr.* (2 izt.), Kosar Jakob (2 izt.), kaplana; P. Emeran Šlander, oskrbnik (2 izt.); Ferenc Jož., duh. v pok.; dr. Gorički J., advokat; Ploj Oto, c. k. bilježnik; Dominkuš Jurij, učitelj; Horvat Janez, cerkvenik; Kocbek Val., orgljar; Krempl Fr., Rožman Jan., cekm.; Šola sv. Petra, Šola na Ščavnici, Bralno društvo, Farna bukvarna (2 izt.), Adamič Mar., Adamič Mar., Adamič Terezija, Anžel Jak., Auguštin Jož., Augustinovič Mar., Babosek Ant., Bajs Jak., Bajs Marija, Bebarič Al., Bebarič Ant., Bebarič Eliz., Berk Mar., Borovič Mar., Bračič Fr., Bračič Ant., Bračko Mar., Bračko Franc, Bračko Jula, Bračko Terez., Bratkovič Al., Breznik Jožefa, Bračko Ivana, Četel Sim., Čagran Mart., Čančala Al., Čančala Mar., Čirič Anton, Čirič Mar., Črešnjar Mar., Črešnjar Mar., Črešnjar Ter., Črnko Jož., Dokl Mat., Domainko Magdal., Domainko Mar., Duh Anton, Duh Antonija, Duh Fr., Duh Jan., Fekonja Ant., Fekonja Ant., Fekonja Jan., Fekonja Jan., Fekonja Franc, Fekonja Mar., Fekonja Terez., Fekonja Vinc., Furlan Fr., Ferk Mat., Ferž Ant., Ferž Fr., Ferž Gera, Ferž Mar., Fischer Ant., Fleisinger Neža, Fradel Pet., Frank Terez., Fras Jak., Fras Jož., Fridau Andrej, Fridau Anton, Fridau Apolon., Fridau Jože, Golob Fr., Gril Jož., Hajdinjak Al., Haložan Jož., Hamer Ana, Hamer Ant., Hamler Ant., Hamler Mart., Hojč Jož., Holz Ana, Horvat Ana, Horvat Mar., Horvat Neža, Horvat Neža, Hirci Mar., Jakopič Jan., Jančar Fr., Jančar Janez, Jančar Jože, Jančar Pet., Jančar Pet., Jančar Treza, Jančar Tr., Javšovec Ant., Javšovec Ant., Javšovec Ant., Javšovec Jan., Javšovec Mar., Javšovec Mar., Johman Mar., Jurkovič Jož., Just Ludvig, Irgolič Anton, Irgolič Jan., Irgolič Jan., Irgolič Al., Ivanek Mar., Ivanek Mih., Izek Fr., Kajdič Ter., Kavčič Ana, Kavčič Jožefa, Kavčič Fr., Kavčič Fr., Kavčič Fr., Kavčič Jan., Kavčič Jožefa, Kavčič Leop., Kavčič Matj., Kavčič Matj., Keblar Fr., Keblar Ign., Keblar Jan., Karba Leop., Kerec Andrej, Kerndl Matj., Kežman Ana, Klemenčič Fr., Klemenčič Jan., Klingensteiner Jak., Klobasa Anton, Klobasa Franc, Klobasa Magdal., Kocbek Ana, Kocbek Alojzija, Kocbek Fr., Kocbek Fr., Kocbek Tomaž, Kodel Ant., Kokolj Leop., Kolar Fr., Kolar Jak., Kolarič Alojzija, Kolarič Ter., Korošec Andr., Korošec Ivana, Koren Pet., Kotnik Jak., Krajn Ter., Krajnc Fr., Kramperger Fr., Kreft Jula, Krajnc Ant., Kovačič Jakob, Kovačič Neža, Kozar Ant., Kozar Mat., Kurnik Ter., Križan Ana, Küzmič Roza, Lančič Jan., Lasbaher Apol., Lasbaher Jak., Lenartič Ivana, Lipič Jož., Lipič Jož., Lukovjak Frančišek, Majžer Ferdinand, Majžer Franč., Markovič Janez, Maruško Katr., Mavko Al., Mavko Al., Mavko Fr., Mavko Pet., Merčnik Ant., Merčnik Fr., Merčnik Lorenc, Merčnik Mar., Merčnik Pet., Mlinarič Antonija, Mlinarič Fr., Mlinarič Jak., Mlinarič Marija, Mlinarič Mar., Mrzel Mar., Mulec Ant., Mulec Fr., Mulec Jož., Mulec Mar., Mulec Ter., Müler Jan., Nedog Gera, Nedog Terez., Ojnik Fr., Ojnik Leop., Ojnik Liza, Osojnik Ant., Osojnik Jak., Osojnik Ivana, Osojnik Jožefa, Osojnik Janez, Osojnik Peter, Osojnik Terez., Osvald Mar., Pavlič Fr., Pavlič Mar., Pelc Marija, Pelcel Jan., Perko Jožefa, Pintarič Anton, Pintarič Gera, Pintarič Franc, Pivar Andrej, Ploj Fr., Ploj Matj., Potočnik Ana, Potočnik Janez, Poštovan Jož., Poštovan Terezija, Prajndl Alojzija, Prajndl Franc, Prajndl Lovrenc, Puhar Fr., Puhar Mar., Raisinger Marija, Rajh Mar., Ravnikar Mar., Rantaša Marj., Ravtar Jakob, Ravtar Jožefa, Ravtar Mart., Ribolas Al., Rihtarič Jožef, Ritonja Mart., Robinšak Henrik, Rogač Jak., Roškar Ana, *Roškar Martin*, Roškar Peter, Rožman Ant., Rožman Gera, Rožman Jak., Rožman Neža, Satler Ana, Satler Ana, Satler Ant., Satler Jak., Satler Fr., Satler Matj., Satler Matj., Semenčič Ant., Semenčič Ter., Senekovič Jurij, Senekovič Jurij, Senekovič Ign., Skerlec Jož., Skerlec Neža, Skerlec Terezija, Skrobar Ana, Skrobar Jernej, Skrobar Marija, Slana Fr., Slana Jož., Slana Mar., Slavič Ludm., Slavič Miha, Slavič Peter, Slavič Roza, Smodič Pet., Spigel Marj., Srt Jož., Srt Lovr., Stajnko Matj., Stefanec Ivana, Steiner Jožef, Stermič Ana, Sterniša Jak., Štiftar Janez, Štopar Anton, Strah Ana, Strah Jože, Strah Peter, Štrakl Franc, Štrakl Jož., Šajhar Matj., Šajhar Peter, Šaler Alojz, Šemet Neža, Šijanec Hel., Šumak Mar., Švagula Fr., Terstenjak Fr., Terstenjak Franc, Türkl Jak., Türkl Liza, Türkl Marj., Vakaj Mar., Vinkovič Jožefa, Vinkovič Jožefa, Vogrinec Ver., Vogrinec Ver., Vrbanič Jož., Vreča Ant., Vreča Ant., Vreča Ana, Vreča Ter., Weiss Fr., Weiss Jan., Weiss Jan., Weiss Leop., Weiss Ter., Weiss Ver., Welzl Fr., Welzl Janez, Wolf Ant., Wurzer Mar., Zemljič Ant., Zemljič Fr., Zemljič Jož., Zemljič Jan., Zemljič Lovrenc, Zemljič

Leop., Zemljič Leop., Zemljič Matj., Zemljič Tom., Zemljič Uršula, Zmazek Cila, Žigert Sim., Živko Jože, Žižek Veron., Žižko Franc, Žnidarič Barb., Žnidarič Marija, Žnidarič Matija, Žvab Marjana, Rožman Franc, Kolar Jakob, Kaučič Alojz, Fridau Ivana, Stermič Neža, Weixelberger Edm., Welzl Marija, Škerlec Terezija, Šlegel Leopold, Rožman Anton, Paulič Jakob, Škerlec Ant., Kaučič Mat., Štuc Jula, Jančar Anton, Štefanec Janez, Merčnik Karl, Jaušovec Al., Kolar Filomena, Türkl Ivana, Sterniša Marija, Krempl Jurij, Šaler Matj., Škerlec Ant., Breznik Treza, Bratkovič Neža, Kovačič Ana, Türkl Franc, Breznik Janez, Jančar Terezija, Rožman Peter, Kaučič Pet., Gorjup Simon (P. Radgona.) 387

Sv. Križ pri Ljutomeru. Lacko Ant., župnik; Weixl Josip, kaplan; *Slana Arnej, Šafarič Mat.;* Dr. Lebar Jož., zdrav.; Šijanec Lovro, nadučitelj; Herzog Ant., Bernot Ivan, Pušenjak Ivan, učit.; Hayne Josip., učiteljica; Šolska knjižnica, Bralno društvo; Piringer Irma, grajščakinja; Bratina Jož., Babič Franc, Brunčič Jan., Belec Marko, Belec Tomaž, Bones Karol, Bohanec Ter., Budja Al., Belec Franc, Budja Matija, Borovič Ivana, Brumen Mat., Bratina Franc, Bohanec Mart., Cvetko Mar., Cvetko Jož., Čagran Fr., Černel Fr., Černjavič Al., Černjavič Jak., Černel Jan., Divjak Mar., Domajnko Genov., Domajnko Fr., Domajnko Fr., Domajnko Val., Domajnko Jak., Dolamič Ant., Domajnko Fr., Filipič Marija, Ferenc Franca, Farkaš Jan., Ferenc Joz., Filipič Franca, Filipič Mar., Farkaš Mat., Ferenc Ant., Fürst Mat., Fürst Mar., Fras Fr., Golinar Fr., Gajsar Fr., Golunder Al., Golinar Fr., Javšovec Mat., Jurkovič Jak., Jelen Mar., Jelen Mat., Ivajnšič Mart., Jureš Al., Jandl Jul., Jureš Fr., Jelen Mat., Halužan Franc, Hofman Tom., Hauptman Ign., Heric Ant., Horvatič Ivana, Horvat Jan., Horvat Jož., Herič Neža, Hinaus Franc, Kšela Jak., Karba Mar., Kosi Mar., Kosi Fr., Križan Neža, Kardinar Jože, Knaflič Anton, Kardinar Ana, Krajnc Franc, Karba Mart., Križan Jož., Karba Mart., Kolmanič Mar., Korošec Franc, Košti Ter., Kralj Jan., Kosi Al., Kardinar Franc, Koroša Marija, Karba Mar., Križanič Fr., Kovačič Franca, Kosi Franc, Kosi Jože, Korošec Jan., Kosi Ter., Korošak Mih., Klemenčič Jož., Kruljc Jož., Korošak Mih., Košar Jožefa, Kralj Mih., Krajnc Anton, Jurkovič Alojz, Lovenjak Julij., Lebar Fr., Lebar Mat., Korošec Ana, Lešnik Fil., Lešnik Fr., Lupša Fr., Kolar Mart., Makovec Alojzija, Magdič Franc, Magdič Vido, Mlinarič Alojz, Muhič Arnej, Mureker Janez, Maruša Marko, Misija Mar., Makovec Mart., Novak Alojzija, Novak Gera, Nedok Marija, Novak Fr., Novak Mar., Nedok Mart., Polanič Mat., Prelog Jož., Potrč Jak., Paldauf Al., Potrč Jož., Petovar Jož., Peršak Jak., Podplatnik Jan., Ploj Jožefa, Pušenjak Anton., Prelog Jožefa, Prelog Ter., Pučko Mar., Pirling Jož., Puconja Fr., Ostrc Fr., Ostrc Jak., Ostrc Al., Rajh Mar., Ros Jak., Ros Seb., Rožman Mat., Rantaša Al., Razlag Ant., Rožman Jož., Rožman Jožefa, Rajh Mar., Rajter Anton, Rajter Mart., Ros Jož., Slavič Marko, Slana Neža, Senčar Mart., Slavič Ant., Skuhala Jož., Skuhala Jož., Slekovec Jožef, Slavič Gera, Senčar Alojzija, Simonič Matija, Sušec Peter, Strajnšak Jakob, Senčar Marija, Stanetič Antonija, Senčar Katar., Slavič Jož., Saboti Jož., Skuhala Alojz, Štiblar Al., Šrajner Alojz, Špindler Mar., Šumak Tom., Šalamun Matija, Štumf Jožef, Slavič Ant., Štefanec Jan., Šantl Mat., Strah Marija, Štuhec Mat., Šumak Franc, Šoštarič Jožefa, Štuhec Fr., Štefanec Alojz, Štrakl Terez., Štrakl Peter, Štuhec Jožefa, Štrakl Treza, Šalamun Mar., Šalamun Liza, Špindler Marija, Štuhec Alojz, Vaupotič Jan., Vidner Anton, Verbanjšak Mat., Verbnjak Arnej, Veršič Franca, Vaupotič Franc, Vajda Mar., Verbanjšak Mat., Vaupotič Fr., Verbnjak Ana, Vaupotič Alojz, Verbanjšak Jož., Verbnjak Jan., Vogrinec Jak., Toplak Mar., Topolnik Sebast., Zamuda Julijana, Zmazek Jak., Žajdela Jožefa, Žnidarič And., Žnidarič Fr., Županec Ana, Žitek Jož., Žnidarič Ana. (P. Sv. Križ pri Ljutomeru.) 227

Sv. Jurij na Ščavnici. Kunce Jan., župnik; Mojžišek Anton, Kovačič Ant., kaplana; Golob Fr., nadučitelj v pok.; Hübl Franc., učit.; Čirič Fr., orglar; Ljudska šola Jurjevska, Bralno društvo, *Bratje Belec, Kurja Jak., Verač Fr.*, Andrašič Fr., Andrašič Fl., Antonič Ter., Beisman Franca, Brumen Jur., Brumen Alojz., Borko Tom., Borko Ant., Babič Fr., Cvetko Fr., Cvetko Mar., Čagran Al., Čagran And., Čagran Ana, Čuk Fr., Črnel Genov., Čuček Ana, Divjak Fr., Domanjko Jurij, Domanjko Fr., Domanjko Jož., Ferenc Jožefa, Ferenc Franc, Fras Mar., Fras Matj., Fekonja Sim., Fifnja Fr., Farkaš Jož., Gomzi Fr., Gomzi Jož., Gomzi Ant., Gomzi Ant., Gorički Mar., Golinar Iv., Golinar Jan., Grabar Fr., Hofman Matj., Hodnik Barb., Hrašovec Ivan, Hrašovec Jož., Hrašovec Fr., Hrašovec Mar., Haložan Fr., Haložan Jož., Horvat Matj., Horvat Fr., Horvat Fr., Horvat Anton, Horvat Ana, Horvat Jož., Holc Neža, Holc Fr., Hauser Lov., Ilešič Fr., Ilešič Jozefa, Jurkovič Mat., Jurjevič Fr., Janžek Flor., Janžek Fr., Ivanjšič Fr., Jaušovec Iv., Jaušovec Iv., Jaušovec Tom., Jaušovec Jož., Jaušovec Mart., Korošak Al., Korošec Ana, Kvas Anton., Korošec Jož., Košar Jern., Košar Fr., Korošec Iv., Kovačič Matj., Kozar Jož., Kolmanič Ana, Korošec Martin, Korošak Jak., Kranjc Al., Kranjc Ant., Kranjc Fr., Košar Jakob, Kolbl Mih., Kupljen Jož., Košar Fr., Kolbl Jož., Kranjc Lovr., Kocmut Lovr., Kvas Mart., Kvas Jožefa, Kreft Pet., Kšela Al., Korošec Iv., Klobasa And., Košar Ant., Klemenčič Fr., Kupljen Jak., Križan Fr., Kukovec Jožefa, Kranjc Vido, Kranjc Jan., Kreft Kar., Košar Lovr., Košar Iv., Kvas Tom., Kegel Mar., Kreft Jak., Korošak Jož., Kranjc Iv., Karba Neža, Kocmut Jož., Kolarič Mar., Kvas Anton., Kurbos Jak., Kolarič And., Kolbl Ant., Kšela Jož., Kocmut Fr., Lah Fr., Lassbacher Fr., Lupša Mart., Lesjak Fr., Lovrec Jak., Lančič Mart., Mikl Jož., Mikl Fr., Mikl Roza, Mulec Iv., Mir Tom., Mir Iv., Mir Ant., Murkovič Fr., Matjašič Terez., Matjašič Val., Meznarič Andr., Magdič Andr., Mišak Iv., Mihelič Vikt., Nedog Jak., Nedog Jož., Nedog Ivan, Omulec Fr., Potočnik Al., Paldauf Jož., Podrepšek Fel., Prelog Lovr., Pintarič Fr., Peršak Mar., Potočnik Mar., Polak Ant., Plavec Fr., Pongerl Ign., Ritonja Miha, Ritonja Fr., Rauter Ant., Rošker Al., Rošker Ant., Rantaša Mar., Rožman Jan., Rožman Fr., Rožman Marija, Stramič Karol, Slana Iv., Slekovec Jur., Stranjšak Franca, Stranjšak Fr., Stranjšak Fr., Stranjšak Alojzija, Stramič Jožefa, Senčar Ant., Suhač Tom., Senčar Marija, Slana Anton, Stanjko Al., Slekovec Jan., Slogovič Ivana, Stuhec Fr., Stuhec Henr., Stuhec Alojz., Stuhec Gera, Stuhec Valent., Šafarič Fr., Šmidehner Al., Šijanec Lovro, Šijanec Marija, Šijanec Franca, Šek Vinc., Štumpf Ant., Štumpf Tom., Šantl Jern., Švagl Franc, Trstenjak Al., Tišler Alojz., Topolnik Jan., Topolnik Alojzija, Topolnik Mar., Topolnik Iv., Topolnik Jak., Vaupotič Fr., Vogrinec Ant., Vamberger Tom., Vuk Iv., Vuk Fr., Vuk Fr., Vrzel Al., Veingerl Jan., Vamberger Mart., Vrbnjak Ant., Vrbnjak Mar., Vrbnjak Mar., Vučina Jož., Vršič Mart., Weiss Jož., Weiss Mar., Zorko Fr., Zrnec Franca, Zadravec Al., Zamuda Marko, Zamuda Jož., Zamuda Mar., Žajdela Jak., Žnavc J., Žnidarič Iv., Žnidarič Jern., Žunič Jož., Županec Filip. (P. Sv. Jurij na Ščavnici.) 236

Kapela. Meško Dav., župn.; Frangež Arnej, kapl.; Bratkovič Jakob, Beberič Jož., cerkv. ključarja; Šola; Kvas Anton, nadučitelj; Vogrinec Ant., Kokelj Jož., Poljanec Jož., učitelji; Bralno društvo; *Knjižnica farnih mladenčev; Knjižnica farnih deklet; Očeslavska občina;* Ajlec Jož., Ajlec Flor., Beljak Mikl., Belcelj Mar., Berač Mih., Beljak Sim., Beljak Neža, Beljak Genov., Berič Mih., Bračko Andrej, Budja Fr., Bratkovič Jož., Bračko Fr., Bagari Jože, Črgulj Neža, Čahuk Mar., Črnel Mar., Čagran Anton, Črnel Arnej, Čagran Alojzija, Cehnar Jan., Čirič Ivan, Drvarič Ivan, Domanjko Matija, Dravec Ivana, Divjak Lovr., Domanjko And., Dokl Jan., Domanjko Mar., Drobec Ant., Divjak Ant., Dokl Jan., Filipič Ana, Fekonja Mat., Ferenc Ig., Fašalek Franč., Filipič Jož., Grosman Ana, Golob Jož., Grosman Jožefa, Grosman Mart., Grosman Mar., Himelrajh Barb., Hojs Fr., Holc Mar., Horvat Rud., Hajdinjak Fr., Hojs Fr., Hiblar Anton., Hleb Alojz., Jurkovič Mar., Jančar Mat., Jančar Fr., Jurjevič Alojzija, Jurjevič Jan., Jurkovič Martin, Jurjevič Matija, Jurkovič Ter., Ivanič Fr., Izek Ign., Jurjevič Mar., Jurjevič Ant., Kolar Marija, Kramberger Jožef, Križanič Lovr., Korošec Andrej, Klemenčič Mar., Kolar Fr., Korošec Mar., Kürbus Jak., Kreft Mar., Kreft Al., Košar Marija, Kürbus Fr., Kralj Franč., Koren Matija, Kolmanič Apolon., Kolar Jakob, Koren Mart., Kramberger Lovr., Klobasa Marija, Korošec Pet., Korošec Mar., Kolar Alojz, Kegelj Arnej, Kaučič Ivana, Klemenčič Mar., Kapun Mar., Kosmajar Ant., Korošec Jozefa, Knez Ivana, Ketiš Matj., Kovačič Mar., Košar Ana, Kegelj Fr., Kreft Alojz, Kranjc Fr., Košar Janez, Korošec Franc, Ketiš Franc, Kregar Mar., Kranjc Jožefa, Kovačič Peter, Kavčič Mar., Klobasa Mar., Kolmanič Jan., Kramberger Matj., Kralj Leop., Knez Mar., Klobasa Ant., Kelnarič Mart., Košar Alojz., Kolmanič Jož., Lah Ana, Lenartič Fr., Lešničar Jurij, Lah Ter., Lipič Ter., Lukovnjak Jož., Mlinarič Jožefa, Matekovič Franc, Mrzel Marko, Meglič Kat., Močnik Jož., Mulec Apol., Močnik Mar., Müller Mar., Manko Jak., Mir And., Mali Marija, Muršič Mar., Mlinarič Leop., Misja Fr., Misja Jak., Misleta Ana, Misja Jož., Močnik Fr., Močnik Franc, Nemec Mar., Nedog Mat., Novak Mar., Nedog Marj., Novak Franč., Odušek Mat., Puhar Jak., Ploj Liza, Ploj Jož., Puhar Fr., Poljak Fr., Puhar Leop., Pučko Al., Pavlič Bl., Pučko Jak., Poljak Franč., Pučko Mar., Roškar Fr., Rautar Jož., Roškar Tom., Rožman Jož., Rakuša Ana, Rakuša Fr., Roškar Terez., Rižnar Arnej, Rautar Alojz, Rantaša Gera, Rautar Jož., Rakuša Terez., Roškar Jakob, Senčar Apol., Šoštarič Mat., Šafarič Mart., Šalamun Jož., Stranjšak Jož., Šutja Ana, Senjor Jozefa, Stor Mart., Svetonja Jož., Šilec Al., Štefanec Ant., Štrakl Tom., Štrakl Jakob, Srt Sim., Štrakl Mat., Srnec Matj., Svetonja Mart., Stanek Fr., Štefanec Jan., Stanek Al., Šilec Jožefa, Span Al., Štunf Alojzija, Trumar Ana, Vaupotič Ana, Valentan Ant., Vamberger Mar., Veberič Jož., Vraz Ant., Vogrinčič Alojz, Vraz Franc, Vrbnjak Andrej, Vreča Kat., Vrbnjak Alojzija, Vrbančič Fr., Vajda Ana, Vajda Ana, Venač Andr., Zemljič Jožefa, Žitek Ana, Zamuda Mar., Zemljič Ant., Zengar Mat., Žalar Alojz., Zemljič Hel., Žitek Fr., Zorman Boštj., Žigert Ter., Zemljič Mat., Žalar Fr., Flajsinger Mar., Filipič Mart., Haložan Jožefa, Herman Mar., Steiner Fr., Rantaša Ant., Šut Barb., Vršic Fr., Beljak And., Žitek Fr., Vrzel Al., Kaučič Mar., Novak Mih., Potočnik Anton, Žitek Al., Misja Franc. (P. Radenci.) 247

Sv. Anton v slov. gor. Vraz Ant., župnik; Jodl Jan., kaplan; Veršič Jak., Štelcar Ant., cerkv. ključarja; Dominkuš Rajm., nadučitelj v pok.; Kat. bralno društvo, Tušak Jož., trgov.; Šilec Konr., org.; Antonič Alojzij, Anžel Fr., Balašković Jak., Borko Al., Borko

Fr., Borko Fr., Bezjak Ign., Benko Martin, Anžel Jož., Čeh Jurij, Čeh Jan., Družovec Janez, Dvoršak Fr., Domajnko Fr., Dokl Fr., Družovec Jan., Fras Mat., Fras Vinc., Fras Jož., Bezjak Fr., Fras Fr., Ferlan Fr., Ferlan Fr., Golob Jurij, Gomzi Jož., Gomzi Jak., Golob Ant., Fekonja Jurij, Horvat Jak., Hel Martin, Holc Martin, Holc Jož., Hvalič Mart., Iskra Fr., Jurančič Jan., Krampergar Jan., Klobasa Lovr., Klinar Fr., Kuneš Ad., Korošak Jan., Klobasa Jur., Ketiš Mih., Kukovec Mat., Kocuvan Mart., Kegel Jož., Kocuvan Fr., Kajzerspergar Mart., Kaučič Mart., Kolmanič Janez, Kegel Arni, Klemenčič Jan., Kocmut Alojz, Kuvajdner Jan., Lorenčič Matevž, Lovrec Anton, Lorenčič Arni, Močnik Fr., Nedok Jan., Nedeljko Ign., Omulec Mart., Ornik Mart., Ozvatič Mat., Peklar Ant., Peklar Franc, Paluc Mat., Požegar Mart., Poljanec Ljudv., Ploj Fil., Rojs Matevž, Rižnar Val., Močnik Bl., Rojs Fr., Rojs Jak., Rojs Mart., Šipek Jan., Šilec Fr., Sever Janez, Šalamun Mart., Terstenjak Jur., Toš Jakob, Toplak Jan., Stelcar Anton, Stelcar Anton, Terstenjak Val., Stelcar Jan., Vogrin Jož., Vogrin Matija, Vogrin Jan., Veršič Bl., Veršič Jan., Veršič And., Veršič Mat., Veršič Jak., Veršič Jak., Veršič And., Veršič Jož., Voglar Al., Zorko Ant., Zorman Fr., Žižek Franc, Zelenko Fr., Zorko Jak., Zimič Mart., Zorman Ant., Zorko Jan., Zorko Jan., Vogrin Mih., Alt Štefanija, Anžel Liza, Ciproš Ivana, Čeh Alojzija, Fras Liza, Fras Jožefa, Fras Marija, Gašparič Antonija, Gerlica Katar., Hvalič Rozal., Horvat Mar., Hujs Marija, Horvat Ivana, Kaučič Ter., Krajnc Gera, Kukovec Genov., Križan Ter., Križan Jula, Lončarič Ter., Močnik Mar., Mikl Mar., Ozvatič Neža, Ozvatič Al., Osterc Mar., Paluc Gera, Petek Apol., Rihtarič Terez., Satler Ana, Novak Barbara, Stelcar Marija.

(P. Sv. Trojica v slov. gor.) 145

Mala Nedelja. Šoštarič Ferd., župnik (2 izt.); Vojsk Al., kaplan; Cvahte Sim., nadučit.; Prelog Iv., učitelj; Vrablj Andrej, učit. v pok.; Vrbnjak Franc, Topolnik Mih., cerkv. ključarja; Božič Ant., Mežnarič Iv., Slana Lovr., obč. predstojniki; Šolska knjižnica, Bralno društvo, Beljšak Ant., *Bolkovič Gera*, Bolkovič Ant., Borko Julijana, Benko Mat., Božič Mar., Bobanec Jož., Budja Fr., Budja Jak., Brumen Jož., Brumen Mart., Česnik Bl., Fras Mar., Gašparič Fr., Grlica Ant., Grlica Mart., Hanžel Liza, Hanžel Jožef, Hedžek Jak., Horvat Ana, Hrašovec Jož., Klemenčič Fr., Kocpek Marija, Korošec Blaž, Korošec Jan., Korošec Jak., Košar Jožefa, Kovačič And., Karba Ant.; Krajnc Ludv., dijak; Krajnc Ludv., Kšela Fr., Kump Mat., Krajnc Jak., Lašič Jak., Lašič Ivana, Lebarič Matija, Magdič Ant., Magdič Iv., Marinič Fr., Marinič Alojz., Malek Gera, Matekovič Mar., Matjašič Tom., Matjašič Ana, Mikl Jurij, Mlinarič Jurij, Mulec Jož., Muhič Al., Osterc Ludvik, Perša And., Pavlinič Mar., Praviček Marija, Plavec Mar., Rakuša Fr., Rep Ant., Ritonja Mart.; Šek Mart., trgov.; Šek Anton, Sovec Anton, Sovec Vincenc, Strajnšak And., Strajnšak Katar., Špindler Alojz, Špindler Franc, Špindler Anton, Slana Ciril, Slana Ana, Stuhec Franc, Stuhec Jož., Trstenjak Ant., Tarča Mart., Tašner Neža, Vrbanjščak Al., Vrbnjak Al., Vrbnjak Mart., Vrbnjak Iv., Vrbnjak Ant., Vihar Iv., Vrabelj Jož., Vrabelj Jož., Vojsk Blaž, Vojsk Ivan; Veselko Jož., orgljar; Viličnjak Alojzij, Vogrinec Al., Zemljič And., Zemljič Fr., Zmazek Julijana, Žnidarič Ferd., Žnidarič Jož., Žnidarič Ant., Žajdela Ant., Žmavc Mih., Novak Fr.; Sladjak Al., trg.; Zorec Lovr., Slana Al., Šrol Ludovik, Megla Ivan, Ivanjšič Vinc., Žnidarič Cilika.

(P. Mala Nedelja.) 115

Veržej. Janžeković Lovro, župnik; Osterc Jožef, Osterc Marija, Bralno društvo, Kovačič Fr., Prelog Anton, Skuhala Andr., Novak Pet., Osterc Al., Kovačič Fr., Sterniša Al., Devčar Marko, Košar Marija, Kralj Ivan, Horvat Hel., Onišak Joz., Pušenjak Ant., Koroša Mar., Šijanec Ludv., Prelog Jož., Juranovič Mar., Štumf Matj., Štuhec Fr., Mülfelner Gera, Onošak Iv., Žabota Fr., Jurinec Alojz; Klemenčič Ludv., trgovec; Osterc Mar., Cimerman Franca, Šolska bukvarna, Cajnko Mar., Petovar Franca, Seršen Fr., Bunderl Iv., Kosi Ant., Slana Ant., Gajsar Iv., Šonaja Al., Košar Franca, Gaberc Fr., Pušenjak L., Avar Fr. (P. Sv. Križ pri Ljutomeru.) 43

Število družnikov: 21 dosmrt. 1863 letnih.

12. Dekanija Maribor levi dravski breg.

Dekanijski poverjenik: Bohinc Jak., stolni kanonik v Mariboru.

Maribor (stolna fara). Prevzv. mil. g. *Mihael Napotnik*, knezoškof, dvorni kaplan, doktor bogoslovja itd.; *Oroženi Ign.*, stol. prošt; *Herg L.*, stol. dekan; *dr. Križanič Iv.*, Bohinc Jakob (3 izt.), Pajek Jož., dr. Mlakar Iv., stol. kanoniki; Majcen Jož., dv. kaplan; Janežič Fr., konz. in c. k. sovetn.; *dr. Medved A.*, prof.; Vreže J., učit. veron.; Hudovernik Ljud., stol. vikar; Simonič Fr., stol. kapl.; Štrakl Mat., Cestnik A., kor. vik.; *Zavod šolskih sester;* Papež Al., fin. rač. pristav; Rakovec Al., žel. urad.; Koželj Ernest, mag. farmac.; Čepič P., listonoša: Zdolšek R., Nudl Šim., Jurič Fr., Doško Jožef, Grilc Ant., Jurgec Jurij, Fras Fr., Marčič Šim., Krambergar Jan., Arnuš Liza, Kocbek Mar., Pöschl Ter., Lenart Marija, Rošner Eliz., Šaleker Jul., Virant Joz., Rudl Joz., Štefanec Terez., Pušnik Urša, Kostanjšek Mar., Stranjšak Franč., Husak Mar., Stolba Suz., Erjavec Ana, Frangež Franč., Bezjak Leop., Prosinak Iv., Leskovšek Ant., Cvahte Lovro. — Majciger Jan., Pokorn Ign., Jerovšek Franc, Matek Bl., Košan Jan., c. k. prof.; Žitek Josip (2 izt.), c. k. prof. v pok.; Schreiner H., c. k. učitelj. ravnatelj; C. k. učiteljišče; Miklošič Jan., c. k. vadni učitelj v p.; Marin Stanko, Majcen Gabr., Fistravec Jos., c. k. vad. učitelji; Koprivnik Iv., prof. na c. k. učit.; *dr. Sernec J.*, odvet. (3 izt.); dr. Voušek Fr., c. k. dež. sodn. svetov.; Bele Jan., pot. učit. vin. šole; dr. Glaser Iv., odv. konc.; Stanič Jos., Divjak Fr., not. konc.; Berdajs Mart., Dolenc Fr., trg.; Rapoc Josip, posest.; Firbas Tinika, hč. c. k. not.; *Šola v Krčevini-Leitersberg.*,

(P. Maribor.) 79

Predmestna fara Matere Milosti v Mariboru. *Frančiškanski samostan;* P. Nikolaj Meznarič, *P. Filip Benicij Perc*, P. Klarus Rottmann, P. Valerijan Landergott, *P. Severin Korošec*, frančiškani; Fr. Marzelj Caf, Fr. Rok Fras; *Fr. Jožef Ploj*, franč. vratar; *Knjižnica III reda sv. o. Frančiška;* Nedelko Jakob, cerkv.; Rottmann Jož., cerk. ključ.; dr. Sedlaček Jan., c. k. gimn. prof.; Rakovec Al., žel. uradn.; Medved Ivan, c. k. poštni sprevodja; pl. Suškovič Viktor, učitelj; Gospodarič Jož., sprevodnik; Plotsch Fr., Poscharnik Jak., Kossar Ant., Senekovič Jan., Kramberger Fr., Pahernik Fr., Tručl Rupert, Pungartnik Konrad, Gande Jož., Drevajnšek Jan., Velikonja Jurij, Rep Ant., Völker Fr., Jager Fr., Varl Fr., Spigl Fr., Odlak Mih., Urajnik Sim., Wakaj Ant., Fras Jož., Meško Jan., Šket Flor., Srebotnik Jan., Črešnik Ant., Žitko Fr., Krepek Fr., Spindler Jož., Robar Fr., Drozg Ant., Šerbela Jož., Zgonc Anton, Fanedl Karol, Kapun Jož., Bergauer Gašp., Lorbek Konrad, Petek Mart., Žvajncer Fr., Koroša Iv., Samuda Alojzija, Windiš Ter., Bobak Roz., Tomažič Eliz., Sinkovič Mar., Krajnc Eliz., Kočijaž E., Belinc Ant., Plavec Mar., Wach Amal., Belec Mar., Ščavničar Alojz., Kampl Mar., Ivajnšič Franč., Beuc Ana, Podplatnik A., Raušer Ivana, Erbešnik Marija, Brus Mar., Karneža Jera, Dobnik Mar., Stupan Gen., Korošec Ter., Habič Anton., Šešerko Hel., Čerič Eliz., Polegek Kat., Gornik Eliz., Rakovič Mar., Škof Marg., Doliner Ivanka, Kocbek Mar., Kolar M., Bergles Mar., Bruner M., Stoper Kat., Rošker Mar., Donik Elizab., Muraus Julija, Šrimpf Barba, Musil Ana, Škrober Eliz., Gruškovnjak Mar., Puconja Katar., Petek Mar., Gselman Ana, Matelik Marija, Vehovar M., Vakaj M., Zavernik Franč., Trafela Ana, Fanedl Neža, Pivec Gen., Črepinko Mar., Ertl M., Stor Hel., Polanec Mar., Weis Joz., Kocbek Ana, Wute Eliz., Fras Mar., Kramberger Al., Batistič Kat., Kelbič Eliz., Marko Kunig., Galun Anton., Kašovic Alojzija, Stupan Ter., Štuhec Apol., Uban Mar., Peršon Franč., Steinberger Neža, Bračko Mar., Purgaj Barba, Sorko Marg., Skerbiš Roza, Nerat Olga, Markuš Jula, Rat Kat., Pravdič Mar., Fritz Jožef, Kocbek Ivana, Žunkovič Iv., Rošker Mar., Völker Mar., Jehart Ant., Kren Fr., Jureš Ana. (P. Maribor.) 143

Duhovnišnica v Mariboru. Hribovšek Karol, ravn.; Matek Mart., podravn.; Hribernik Jak., spirit.; dr. Mlakar Iv., kanon. (2 izt.), *dr. Feuš Fr.*, dr. Meško Al., Zidanšek Jož. (4 izt.), prof. bogoslov.; Brelih Fr., prof. c. k. realke; *Kavčič J.*, prof. c. k. gimn.; Haubenreich Al., knezošk. pregl. rač.; *Korošec Fr.*, pref.; Tajek Jak., c. k. vojni kapl.; *Knjižnica duhovnišnice*, Knjižnica v dijaškem semenišču, *Katoliško društvo rokodel. pomočnikov;* Bohak Fr., Eferl Matija (2 izt.), Erker Jožef, Gartner Fr., Grobelšek Janez, Hohnjec Jožef, Horvat Fr., Horvat Frid., Jančič Jan., Krohne Jož., Kruljc Fr., Musi Jož., Panič Jož., Somrek Jož., Šorn Ant., Topolnik Janez, Zemljič Mat., Zorko Melhijor, Žekar Jož., Agrež Mart., Ciuha Ferd., Fermé Goth., Ivanc Jan., Jerovšek Ant., Jurko Jan., Kocbek Ant., Kolarič Ant., Knol Adolf, Krošelj Fr., Meško Fr., Poplatnik Jož., Potokar Greg., Šribar Jož., Trop Fr., Volčič Frid., Bratušek Fr., Čebašek Jak., Kramaršič Al., Krener Rud., Lovrenko Fr., Malajner Kar., Markošek Jan., Musi Al., Požar Alf., Škerbs Rom., Stegenšek Avg., Tomažič Jan., Vogrinec Jan., Žičkar M., Adlasnik Fr., Cukala Jan., Gašparič Jak., Kociper Ant., Lorenčič Vinc., Planinc Fr., Rajh Jak., Štiker Ljud., Vogrin Jan., Zaplotnik Jan., bogoslovci; Polančič Bošt., sem. hišnik; Ivanuš Jož., c. k. eksek.; Kolman Ant., vodja m. str.; Čepe Jurij, trg. pom.; Čuček Jož., sluga kn. šk. pis.; Kolar Jak., kn. šk. str.; Potočnik Ant., šol. sl.; Orešec Šim., Weber Fr., Otorepec Fr., Pavalec Jož., Zorec Mat., strežaji; Klavžer Blaž, Predan Fr., kočj.; Koje Pet., Sirk Ant., zaseb.; Čater Ana, Roškar Roz., Žigert Treza, kuharice; Flucher Marija, Kunač Ivana, Gajger Treza, Gril Marija, Prosenjak Pol., zasebnice; Pondelak Mar., Kralj Neža, Friedl Cila, Satler Ivana, dekleta. (P. Maribor.) 107

Sv. Peter pri Mariboru. Jurković Martin, župnik (2 izt.): Štefan Pet., kapl.; Šolske sestre; Dernjač Jož., nadučit.; Pavlin P., učit.; Šolska mladina; Fluher Jan., obč. predst.; Velebil Al., Lorber Jož., Bračko Jan., cerkv. ključ.; Lešnik And., oskrbnik; Has Jan., cerkv.; Lilija Mar., oskrbn.; Muršec Mih., Fluher Jan., Fluher Ant., Žlik Jan., Lešnik Jan., Vedrnjak Jan., Dimnik Maks, Rebernik Fr., Jenuš Mar., Pavalec Jan., Kraker Ivana, Seučnik Miha, Šlebinger Jan., Duh Fr., Brlič Mar., Repina Gašp., Hödl Mat., Družina Tišler, Purgaj Mar., Županič Jul., Roškar Jak., Raušer Jan., Cvikl Jak., Friš Jul., Kaloh Mar., Knupleš Mat., Kašman Jož., Fras Terez., Pijavec Mag., Vuk Ana, Knupleš Mar., Črnko Joz., Fras Mar., Lešnik Ana, Repina Mar., Slaček Jan., Likovec Mar., Lenič Jakob, Gornik Fr., Krajnc Jan., Korošec Jan., Stiper Fr., Cafuta Mart., Protner Fr., Bombek

Alojzij, Brlič Vinc., Šauperl Jak., Ferk Liza, Krajnc Vid, Kokolj K., Vohl Andrej, Vohl Jozefa, Glavič Mar., Rankovec Mar., Brlič Sim., Straus Julij., Roškar Apol., Kramvogel Jakob, Repina Jož., Frlinc Sim., Kocbek Ana, Bregant Fr., Vajcer Alojz, Krojač Ant., Purgaj Mar., Golob Ign., Fras Jan., Fabijan Ljud., Kopčič Jak., Čoklj Flor., Brlič Mih., Marko And., Bračko Fr., Krajnc Leop., Golob Fr., Stöger Peter, Vidovič Anton., Korošec Jož., Damiš Jak., Wagner Jož., Brlič Jan., Ribič Mar., Koletnik Ant., Cvikl Jak., Maček Jožef, Kurnik Ivana, Korošec Jož., Fras Fr., Vuk Ign., Domitar Mat., Korošec Ter., Cafuta Ivana, Korpar Fr., Roškar Apol., Fras Jan., Knechtl Karol, Železnik Ant., Šnuet Mat., Pezdiček Mar. (P. Maribor.) 113

Sv. Martin pri Vurbergu. Viher Fil., župn.; Potočnik Leop., naduč.; Taler Fr., Klampfer Mart., cerkv. ključ.; Kac Terez., Zorec Jan., Kocpek Jan., Klemenčič Ter., Fažmon Nik., Lipko Mat., Greif Mart., Gornik Jan., Grušovnik Mih., Črnko Fr., Purgaj Mar., Berlič Reg., Berlič Danijel, Pesel Jozefa, Majerič Mart., Ulbin Jan., Cafnik Fr., Tepeh Ant., Topeh Jakob, Zlahtič Mar., Postrak Mart., Pihler Jan., Gmeiner Jož., Toplak Elizab., Golob Pavel, Duh Mih., Reiter Rudolf, Petek Ana, Pečar Jurij, Roškar Alojz, Postrak Lovr., Fras Pavel, Ornik Ana, Duh Franc, Velker Jan., Vrbanič Marija, Ornik Jurij, Pečar Jan., Hanuš Mart., Kocpek Jož., Lešnik Anton., Greifoner Fr., Rep Mat., Kocpek Mat., Jakopec Jan., Vouda Jan., Škofič Fr., Černko Mihael, Mulec Ter., Šantl Jožef, Kac Fr., Zelenko Ivana, Knechtl Jan., Purgaj Tom., Pečar Ant., Meininger Mar., Zorko Joz., Kumer Ivana, Bela Matija, Maček Jurij, Mihelič Mart., Koser Joz., Amer Ign., Perš Gen., Bezjak Jak. (P. Maribor.) 69

Kamnica. Švarc Fr., župn.; *Sigl J.*, kapl.; Weixl J., Gratze Luka, šol. vod.; Čepe Fr., org.; *Kramberger Kuna*, Čepe Ferd., Nerat Jan., Brdonik Ant., Dobaj Fr., Kavbe Mat., Krebs Jan., Ledenik Jož., Ledenik Jan., Ledenik Mirosl., Ledenik Fr., Lorbek Ant., Maček Jurij, Meglič Mar., Poš Marija, Pahner Miha, Vodenik Drag., Žunko Fr., Hlebič Ant., Dobaj Kuna, Vraz Lojza, Kokol Marija, Potočnik Aleš, Potočnik Mar., Škerget Jurij, Smonik Jan., Šikar Ant., Hleb Jan., Pirker Katra, Ozim Jožef, Roj Liza, Heričko Jožef, Puhman Joz., Lepenik Ivana, Neubauer Jan., Wolfgang Gašp., Maček Mih., Marko Lojza, Moškon Jan., Topler Jurij, Hojnik Marj., Hojnik Klara, Raner Jak., Jarc Fr., Javnik Barbara, Cehner And., Jančič Miha, Trinkaus Mih., Waldhuber Lojze, Hiter Fr., Rotner Nace, Mole Jožef, Žunko Jan., Namestnik Jan., Hecl Anton, Ferk Ivana, Ramut Jurij, Doško Sim., Kolman Ant., Pukl Jož., Cerer Fr., Škrinjar Aleš, Višner Fr., Stravs Mat., Raner Julijana, Celcer Roz., Ledenik Ana, Šarc Jakob, Seneker Flor., Ledenik Drag., Dobaj Julij., Ledenik Mih., Žamut M., Gomilnik Mar., Stancar Fr., Stupan Fr., Ramut Martin, Žerak Jan., Sprager Ferd., Šketa Fel., Suc And., Potisk Janez, Raner Amalija, Maček Mat., Šikar Jan., Jarčič Ant., Hlade Janez, Lepenik Anton, Ledenik Miha, Moškon Ant., Breznik Roza, Homer Gašper, Felser Jan., Marko Jan., Pust Jan., Večernik Ivana, Sternad Jakob, Dobaj Avg., Bračko Fr., Dežman Ivana, Hanl Ant., Skorjanec Mart., Zorko Andrej, Kopriva Avg., Piček Liza, Čepe Franc, Kopič Jan., Rotman Konrad, Kapun Fr., Repolusk Jan., Ledenik Jak., Žižek Jan., Pahner Jos., Golob Filip, Dobaj Fr. (P. Maribor.) 120

Sv. Marjeta pri Pesnici. Ferk Fr., župn.; Kovačič St., naduč.; Sabukošek Ant., učit.; Spritzei Jan., podučit.; Narodna šola (2 izt.); Žunko Jan., cerkv.; Baumgartner Ant., Baumgartner Fr., Bračko Jan., Bračko Jak., Bračko Val., Breznik Jan., Čep Al., Čep Jan. ml., Čep Jan. st., Duh Pet., Klojčnik Sim., Kronovitnik Jan., Kunač Jož., Pavalec Jurij, Pečovnik Ant., Polanec Jak., Ribič Fr., Ribič Jan. ml., Ribič Jan. st., Rubin Jan., Sparavec Jan., Ul Fr., Vakaj Fr., posestniki; Hedl Jan., sod.; Rotman Alojz, zid.; Baumgartner Julij., Čižek Jul., Grahornik Ter., Grušonik Gen., Hazl Ana, Jager Ana, Kmetič Joz., Kraut Anton., Lorber Ana, Mlinarič Marijana, Mulec Rozal., Petek Ana, Šabeder Alojz., Stancer Mar., Senekovič Mar., Verlič Mar., Ferk Matilda, Puntigam Ter., Wolf Mar., Železinger Alojz., Živko Ana, posestnice; Divjak Jan., Skamlec Jož., gornjaka; Horvat Lovr., kov.; Zavernik Ig., mlin.; Šaberl Ana, krčmar.; Zavernik Karol, krojač; Ferk Fr., Gornik Jož., Klemenčič Fr., Koren Miha, Korošec Ant., Kristl Jurij, Kurnik Fr., Kurnik Jož., Januš Fr., Januš Sim., Lah Vinko, Lorber Jurij, Mesarec Karol, Pavalec Jern., Potočnik Janez, Simonič Jan., Škof Alojz, Škerget Jož., Slanič Fr., Tašner Andr., Težak Jurij, viničarji; Kapun Mar., Koletnik Jozefa, Kramberger Marija, Lorber Jozefa, Mojzer Julijana, Polič Anton., Serk Marija, viničarice; Lampl Jan., Marko Ant., Rehberger Vilj., Pavalec Seb., Pšeničnik Lud., Rošker Ant., Zavernik Fr., Zelenik Ign., Žerjav Al., Valentan Jaka, mladenči; Farasin Ter., Ferk Roza, Deutschman Julij., Cmager Mar., Gole Neža, Grabušnik Mar., Gradišnik Terez., Kmetič Neža, Knechtl Mar., Krajnc Ivana, Lukovnjak Mar., Mulec Jozefa, Neuwirt Mar., Novak Veron., Postrak Ana, Rapoc Hel., Ribič Jul., Rigler Mar., Standeker Mar., Stožer Mar., Straus Ivana, dekleta; Pristovnik Jož., mlad.; Črnko Jul., šiv.; Črnčič Alojz., dekle. (P. Sv. Marjeta pri Pesnici.) 122

Selnica. Hrastel Greg., župn.; Veiksel Vikt., kapl.; Košar Jak., župn. v p.; Kotnik Drag., naduč.; Kotnik Jož., učit.; Borovnik Ant., Bučak Ana, Butte Neža, Čepe Marg., Dobaj Mar., Dobaj Ter., Fajdih Jurij, Fölker Ant., Fröhlich Fr., Glaser Fr., Glaser Ivana, Glaser Maks, Grušovnik Katar., Heruah Dav., Hlade Iv., Hoder Antonija, Hrastel Mat., Kaube And., Kaube Mar., Kaube Marka, Kosel Jožef, Krois Ant., Kure Karol, *Kraner Len.*, Lampreht Mihael, Lampreht Boštj., Lešer Ivana, Lešnik And., Lorbek Mar., Mesarič Ant., Možič Miha, Ožvalt Tom., Pinter Treza, Pipuš Ant., Pipuš Ivana, Pipuš Marija, Račič Neža, Raner Janez, Robnik Pet., Romar Jernej, Šiker Jurij, Škof Ant., Sternad Blaž, Sternad Peter, Urbas Blaž, Volmajer Barbara, Žunko Davorin, Buntara Mar., Pečar Fr., Grusovnik Jan., Rudl Treza, Lesjak Kat. (P. Selnica.) 57

Sv. Barbara. Lapuh Mart., župnik; Vavpotič Mat., kaplan; Trunk Bl., žup. v p.; Kranjc Fr., naduč.; Kristl Al., Škofič Fr., učit.; Šuen Mimi, c. k. pošt. uprav.; Bela Ant., Krajnc Jan., cerkv. ključ.; Bralno društvo, Ljudska šola, Aihmajer Mar., Alt Ana, Alt Jožef, Arnuš Mat., Bezjak Amal., Bezjak Barb., Bezjak Ign., Bezjak Jurij, Bratec Gen., Brlič Marija, Cafnik Ant., Čolnik Jož., Damiš Janez, Dokl Tom., Domitar Fr., Dvoršak Tom., Erman Ivana, Fras Hel., Glonar Jož., Golob Lovr., Grajfonar Mihael, Hrastnik Anton., Jeger Fr., Kajnih Jož., Kamler Jak., Kamler Jož., Kamler Pet., Klemenčič Janez, Kmetič Anton., Kocpek Fr., Kocpek Mar., Krajnc Al., Krajnc Jož., Krajnc Karol, Krajnc Marko, Krepek Fr., Krepek Mat., Kurbos Fr., Lešnik Mart., *Markuš Karolina*, Mulec Mar., Muršec Anton., Nagrl Jož., Neuwirt Karol, Pehan Neža, Ploj Avg., Polanec Jan., Polanec Jož., Potočnik J., Potočnik Jurij, Potočnik Tom., Pšeničnik Ter., Rajšp Janez, Rajzman Ign., Satler Matevž, Senekovič Martin, Sver Jožef, Sodec Jož., Šabeder Sim., Šnut Jak., Štuber Ant., Štuber Fr., Švarc Jožef, Švenda Marija, Zupan Marija. (P. Sv. Barbara pri Vurbergu.) 76

Sv. Križ. Kapler Iv., župn.; Fišer Andr., Pipuš Fr., cerkv. ključ.; Hauptman Svit., naducit.; Hauptman U., naducit. soproga; *Galunder Fil.* in *Než.*, *Hauptman Ant.*, *Hauptman Iv.*, *Hauptman Vek.*, Šola, Bralno društvo, Bicman Fr., Čepe Iv., Čepe Mart., Čirič Val., Črne Mat., Dobaj Ant. D., Dobaj Anton Koroščev, Dobaj Fr., Dobaj Gašp., Elznik Mart., Gartner Jož. st., Gartner Jož. ml., Gavbe Fr., Harih Mar. Kl., Hauptman And., Hauptman Jurij, Hauptman Roza, Heričko Boštjan, Hiter And., Hlade Ant., Hlade Jakob, Hlebič Iv., Hojnik Ant. Rečič, Hojnik Ant. č., Jauk Alojz., Kaiser Fr., Kanzler Liza, Kašman Fr., Kaufman Fr., Klanfar Ant., Korbun Iv., Koren Jož., Košar Fr., Krojs Franca, Krojs Jurij, Lešnik Ter., Lopič Jula, Maček Jož., Mandel Miha, Markselj Karol, Müller Marg., Oswald Jurij, Pajtler And., Pajtler Ant., Pajtler Jož., Pajtler Jurij, Pavlič Neža Vr., Ranar Ožbalt, Robič Aleks., Robič Jozefa, Robič Jož., Slednik Iv., Smolnik Fr., Sršen Ivana, Strnad Iv., Strnad Jak., Štandekar Anton., Štandekar Pavel, Schauer Fl., Tepeh Iv., Trobentar Fr., Trobentar Jak., Trunkar Mat., Waldhuber Ant., Žavcar Ivan, Žavcar Marija B., Žavcar Marija P., Žavcar Ulrih, Žunko Jurij, Žunko Liza. (P. Maribor.) 81

Gornja sv. Kungota. Inkret Ant., župn.; Jaunik G., naduč.; Kučera Konrad, zdr.; Matelik Jak., trg.; Šmirmaul Fil., Narat Jak., cerkv. ključ.; Besmajer Blaž, Božnik Ignac, Brus Jern., Dobaj Jož., Drozg Mih., Fišer Ant., Flakus And., Fogelari Avg., Gamser Jož., Gamser Lovro, Hasenmali Fr., Herman Henrik, Hlebič Jurij, Holer Jož., Kirbiš Vinc., Kliner Fr., Krajnc Mat., Krebs Ant., Maček Lovr., Marko Fr., Marko Jan., Marko Jož., Marks Konr., Mautner Janez, Mlinarič Fr., Partlič Jan., Polenšak Bl., Rat Janez, Rojko Andrej, Smolnik Matija, Šedovi Ant., Škof Jan., Tomič Al., Vavpotič Fr., Zernko Šim., Cajnko Franč., Čepe Ivana, Črešnar Joz., Elsnik Ter., Flakus Mar., Gross Mar., Hausenbah Marg., Heričko Marija, Jaunik Anton., Kapun Neža, Krivec Ivana, Lešnik Julij., Lopič Jož., Marko Magdalena, Maksel Mar., Slugič Treza, Tacer Mar., Trinkaus Jozefa, Brus Marija. (P. Pesnica.) 60

Število družnikov: 26 dosmrt. 1001 letnih.

13. Dekanija Maribor na desnem dravskem bregu.

Dekan. poverj.: Rožanc Tom., č. kan. in dekan v Mariboru.

Sv. Magdalena v Mariboru. Rožanc Tom., č. kan. in dekan; Sver Al., duh. v c. k. kazn.; Čižek Jož., Čede Jož. (2 izt.), kaplana; *Ferk Fel.*, zdrav.; Irgolič Pet., naducit.; Terstenjak Ant., učitelj; Šac Jož., naducit. v p.; Rošker Jan., Sorschak Jak., učit.; Skerbinc Jak., Farna knjižnica, C. k. kaznilnica (2 izt.), Bauman Jan., Bračko Ferd., Budan Jož., Čerič Fr., Čuček Jož., Drobnič Ant., Edelthon Jan., Fekonja Jan., Feldin Mart., Fojtl Jan., Gselman Štef., Grašič Jan., Gugnikar Jož., Hergamas Jož., Holz Mat., Hrabošek Fr., Jeglič Mih., Hrastnik Fr., Hrastnik Karol, Kepnik Jurij, Kitek Jurij, Knuplež Jurij, Kolarič Jurij, Krajnc Fr., Krajnc Fr., Kramberger Andr., Kraner Fr., Križanc Mikl., Labez Jan., Maher Fr., Mandl Jak., Medvešek Mart., Mindraš Ant., Onič Jak., Pavlič Miha, Pintar Ant., Pleško Fr., Pohar Fr., Repič Ant., Roršek Jurij, Rudl Ant., Schmirmaul Andrej, Senetič Tomaž, Spolenek Ignac, Stebih Ant., Šebeder Janez, Šegula Jož., Šerbela Jan., Šlojf Prim., Strašnik Fr., Trafela Jurij, Ulčnik Jan., Verdonik Jan., Vodušek Mih., Zemljič Jož., Antolič Jan., Avbič Kar., Kokol Fr., Perkovič Fr., Schafhalter Jak., Reš Fil., Gliha Jedert, Brus Ana, Dernovšek Neža, Hasberger Hermina, Hutman Mar., Knuplež Ter., Koler Mar., Koprivec Fr.,

Kores Mar., Kovačič Mar., Lešnik Kat., Lešnik Pavla, Lešnik Ter., Löschnig Mar., Mak Ana, Maher Rozalija, Mikl Mar., Novak Mar., Paj Eliz., Polak Ana, Pšunder Ana, Pšunder Terez., Pulko Marija, Rapoc Ter., Sager Mar., Seneker Mar., Skaza Mar., Stampfl Marija, Spurej Ant., Vraček Jul., Vuček Ter., Weingerl Ana, Wresnig Ter., Žnidar Jul., Babič Ana, Brauneker Uršula, Černko Mar., Drušković Cec., Fanedl Mar., Glaser Ana, Logarič Mar., Martin J., Neubauer Just., Padežnik Urš, Paher Roz., Šoher Ivana, Vihar Kuna, Vihar Neža, Zorec Jul. (P. Maribor.) 125

Ruše. *Burcar Bož.*, župnik; *Farna šola;* Šijanec Alojzij, kapl.; dr. Gorišek G., zdrav.; Lasbacher J., naduč.; Lichtenwallner Mat., Lesjak Mart., Stani Tomisl., učit.; Jager Ivana, učitelj. žen. roč. del; Križevska družba kršč. deklet, Ačko Martin, Arnecl Ivan, Bečela Avg., Bečela Eliz., Bečela Jak., Belec Fr., Blazovnik Eliz., Bralno društvo, Breznik Konr., Brus Ivana, Brus Joz., Buchmeister Franjo, Bučar Mar., Bukovnik Alojz., Burcar Alojz., Böhm Julij., Dobnik Mar., Dolinšek Jak., Eigner Ernest, Eiger Apolonija, Ekart Vinc., Fras Al., Fuchshofer Ant., Garber Apol., Glazer Al., Glazer Kat., Glazer Pavel, Glazer Vikt., Golob Fr., Gornjak Jul., Gornjak Mar., Greifoner Ivana, Gril Jož., Grizold Jera, Harič Ivana, Harič Terez.; Hleb Luka, predst.; Ilgo Eliz., Jelenko Jan., Jug Franc., Jug Jož., Jug Marija, Jurko Marija, Jurše Fr. Treplak, Jurše Jož., Jurše Jan. Pušnik, Kramer Urša, Krampl Mar., Karničnik Marija; Kaiser Kat., učenka; Kamelišer Mar., Klinar And., Komar Jožef, Kokolj Mat., Kolofon And.; Kranjec And., obč. pis.; Komarič Ant., Kodrič Konr., Kupšič Fr., Lakošè Miha, Lampreht Alojz., Lampreht Fr., Lampreht Jan., Lampreht Mar., Lauk Ant.; Lingelj Kar., nač. šol. sv.; Lintner Mar., natak.; Lobničar Alojzija, Lobničar Elizab., Lobničar Miha, Lobenwein Mar., Magerl Štef., Majcen Anastazija, Marin Jak., Marin Pavel, Marin Tomaž, Marinšek Andrej, Marinšek Geta, Marinšek Neža, Marko Jož., Martin Eva, Minařik Pija in Ančka, Mlaker Mar., Mule Fr., Mule Elizabeta, Namestnik Anton, Namestnik Kat., Novak Ana, Novak Fr., Ocinger Vinc., Ozim And., Ozim Mar., Ozimič Ign. in Otm., Pajnik Edv., Pajnik Mar., Pajtler Anton, Petelinšek Miha, Petin Ant., Pintarič Jan., Pipan Marija, Pistotnik Andr., Pistotnik Kar., Pliberšek Ant., Pozné Ant., Puc Fr., Potočnik Sim., Rafolt Fr., Rafolt Mar., Ravnjak Jozefa, Rauš Jurij, Rebernik Ter., Repolusk Andr., Repolusk Miha, Robič Apol., Robnik Ant., Robnik Jan., Robnik Vinc., Rotnik Eliz., Rutard Jan., Seifried Mar., Sernc Al., Sernc Jan., Srnec Fr., Sparavec Maks, Srnec Ant., Srnec Ant., Srnec Jož., Srnec Marija, Srnec Marija, Srnec Miha, Šega Terez., Škrbinek Julijana, Špenga Gašp., Štanc Anton, Štibler Janez, Šerc Janez, Schulc Ana, Tomazi Kar., Videc Ant., Vodnik Ivana, Veranič Lovr., Verhovnik Alojz., Verhovnik Mar., Wurcer Terez., Tomažič Jan., Tarkuš Bl.; Zupančič Peter, predst.; Žižek Franč., Žunko Jan., Žvajgar Ign. (P. Ruše.) 160

Dev. Marija v Puščavi. Grušovnik A., župnik; Grösslinger Ign., naduč.; Widmoser Jos., podučit.; Piščanec J., žel. urad.; *Grof dr. Zabeo Alfonz*, dvornik sv. očeta; *Pija markiza Buzzaccarini; Korman Jož.* st., *Korman Jož.* ml.; *Karničnik Pet.*, cerkv. ključ.; *Karničnik Ant.; Korman Peter*, župan; *Lampreht Iv., Hostnikar Miha, Kurman Iv.. Ljudska učilnica;* Burja Jož., župan; Kušnik Pet., cerkv. ključ.; Lampreht Gašp., Goričan Iv. iz Kumena, Goričan Ivan iz Činžata, Ilgo Jož., Korman Mart., Hauptman Blaž, Šlavs Blaž, Gornjak Miha, Gornjak Iv., Germič Mat., Spaner Fr., Javnik Ivan, Peršon Ign., Pavlec Aleš, Godec Mat., Justnik Valent., Kristl Franc; Kresnik Jož., krčmar; Karničnik Jan., Mavrič Val., Mlakar Iv., Medved Jož., Capl Ivan, Žvajgar Mih., Vezjak Gašp., Goričan Jak., Goričan Pet., Korman Pet. (Dolinar), Monetti Al., Monetti Fr., Witzman Ivan, Ribič Iv., Šlavs Mat., Karničnik Iv., Urnat Pavel, Lip Iv., Blažej Mat., Brunčko Ivan, Pavlec Tom., Oswald Anton, Pavlec Henr., Korman Fr., Fela Pet., Seifrid Marko, Seifrid Fr., Kupnik Aleks., Burja Bl., Beršnjak Ant., Vezjak Gr., Dobnik Marko, Skrbinjek Jern., Vodušek Henrik, Burja Fr., Oswald Jož., Gosnik Mat., Vezjak Neža, Korman Cila, Maučnik Terez., Dobnik Jožefa, Štefan Terez., Klinc Mar., Struc Mar., Witzman Jozefa, Lampreht Ana, Witzman Roza, Namestnik Liza, Repnik Katarina, Peteršinek Lu., Lampreht Liza, Cebe Anton., Capl Mar., Jeler Ana, Korman Jula, Ladinik Katka, Krajnc Neža, Seifrid Jozefa, Brezočnik Terez., Napotnik Alojzija, Karničnik Marj., Karničnik Mat., Stibler Terez., Urnat Ana, Habit Terez., Geršič Mar., Bučar Jerca, Rožič Regina, Vrčko Mica, Ditmajer Mica, Harih Ana, Klančnik Franca, Lešnik Liza, Gorjup Liza, Gorjup Marj., Dvoršek Jozefa, Timošek Ivana, Karničnik Apol., Hožič Kat., Jug Ana, Jug Treza, Nerath Silva, Ostruh Jula, Deželak Anton., Vučak Jozefa, Brezočnik Roza. (P. Št. Lovrenc v Puščavi.) 121

Sv. Lovrenc v Puščavi. Sovič Jožef, župnik; Stabuc Jern., kapl.; Schatz Jož., Škoflek Jak., Zinauer Frid., učit.; *Roženvenska bratovščina, Šolska knjižnica, Osvald Jak., Švajger Jan., Švajger Fr., Švajger Matevž, Kasnjak Anton, Brezočnik Andrej, Mahor Janez, Brizelj Jera, Kasnjak Marija, Mavrič Marija, Viltužnik Tomaž, Ladinik Julika, Podlesnik Pet., Tomasi Miha, Homer Kuna, Pavlič Gašper, Pojtler Marija Grubelnikova*, Slov. bralno društvo, Artman And., Breznik Rom., Brezočnik Ant., Dover Fr., Dovnik Jan., Fišinger Jan, Forneci Fr., Grubelnik Fr., Hojnik Ant., Hojnik Len., Homer Janez, Javornik Lenart, Justnik Lovr., Mavrič Jan., Muhič Fr., Oder Janez, Osonker Fr., Pahernik Jurij, Pavlič Jak., Pavlič Jak., Pavlič Jan., Pavlič Jan., Pečovnik Valent., Petrič Ant., Petrič Fr., Petrič Tom., Planinšič Anton, Planinšič Gabrijel, Plevnik Ant., Plevnik Kar., Podlesnik Ant., Podlesnik Jože, Pokec Jan., Pokrežnik And., Pušnjak Roman, Rihtar Fr., Rožič Fr., Satler Filip, Skačej Fr., Stopajnik Jak., Sušnik Jan, Spaner Gr., Švajger Pavel, Tore Jan., Vezjak Ant., Verhovnik And., Žlavs Jan., Žlavs Karol, Žlaus Pet., Homer Gašp., Murnik Fr., Arbeiter Marija, Arih Marija, Bauman Paula, Bedenik Mar., Božičko Roza, Fak Marija, Fric Mar., Gumpič Alojz., Jodl Liza, Kačičnik Matilda, Kašovic Mar., Keber Alojz., Magrl Jozefa, Medved Barb., Namestnik Ivana, Osvald Mar., Pajtler Ivana, Pajtler Mar., Pavlič Mar., Pavlič Ter., Pernat Mar., Pepernik Neža, Petrič Treza, Petrič Roza, Peteržinek Mar., Planinšič Alojz., Podlesnik Treza, Pušnjak Roza, Repnik Iv., Stopajnik Jozefa, Šiker Alojzija, Šilhan Valerija, Švajger Apolon., Topolovec Mar., Vaner Mar., Vezjak Ana, Žlavs Alojzija, Šušl Mar., Škriebe Avgust, Kališnik Julka, Sl. bralno društvo. (P. Št. Lovrenc v Puščavi.) 118

Lembah. Kocuvan Ant., župnik; Robič Fr., dež. odb in posl.; Cizelj Ant., Stampfl Fr., Marin Pet., Crnko Ant., Kaloh Fr., Jauk Jan., Jauk Fr., Lešnik Ant., Majhenič Ant., Majhenič Jan., Lipnik Henr., Kaube Jak., Herič And., Forštner Avg., Germ Sim., Rataj Jakob, Robič Ant., Robič Fr., Rotner Jan., Kalič Mat., Taršek Fr., Terbov Jurij, Breg Fr., Janžar Jak., Elbl Ferd., Tertinek Jožef, Tominc Jern., Kerhe Fr., Zupanič Fr., Grašič Karol, Skerget Jan., Šauperl Ant., Rotner Alojz., Režman Ivana, Režman Jozefa, Ozim Marija, Matjašič Kuna, Potočnik Kuna, Rep Franca, Kaube Neža, Povoden Marija, Peršon Antonija, Rotner Marija, Bračko Mar., Pivec Neža, Komar A., Mader M., Šiker Lena. (P. Bistrica pri Lembahu.) 50

Število družnikov: 33 dosmrt. 541 letnih.

14. Dekanija Marenberg.

Dekanijski poverjenik: Hecl Avg., dekan v Marenbergu.

Marenberg. Hecl Avg., dekan; Korošec Ant., kapl.; Horjak Jan., župnik; Munda Jak., c. k. dež. svét.; Kocbek Mart., c. k. not.; Klobučar Art., not. koncip.; Kolar Drag., not. uradn.; Domainko Ant., Martini Pet., Koležnik Gašp., Simandl Jož., Bukovnik Lovro, Onuk Mih., Ternek Mat., Koležnik Pet., Onuk Lovro, Erjavec Ant., Podlesnik Jan., Tratinek Andr., Ternek Šim., Vončina Hel., Held Julij., Brezovnik Urša, Jakob Anton., Vulc Marija, Lobas Anton., Vernavc Mar., Ternek Alojzija, Verber Kat., Perovnik Ana, Hojnik Ana, Šnabl Julija, Farna knjižnica, Hauser Štef., Bruderman Mar., Kraner Miha. (P. Marenberg.) 36

Muta. Zagajšak Jož., župnik; Ocvirk Maksim., kapl.; Farna knjižnica, Ambrož Ant., Bradinšek Luka, Bučinek Jak., Červ Ant., Črešnik Fr., Dobnik Gašp., Dražnik Pet., Erjavec Lenart, Flis Jan., Golob Jakob, Gross Jurij, Hlastec Fr., Hölbl Tom., Hrovat Mat., Ižak Jernej, Jamniker Fr., Jamnik Tom., Keber Fr., Ladinek Jan., Lauko Jan., Lauko Lovro, Lipuš Egidij, Mautner Mih., Messner Jan., Nachberger Franc, Pastirk Al., Peruš Jan., Pokršnik Janez, Pokržnik Ant., Poplaz And., Prauhart Franc, Preglau Bl., Skutnik Štef., Stacher Pet., Sušec And., Vaukman Klem., Weinberger Ferd., Zagajšek Fr., Zlatar Martin, Zlatar Pav., Žavčar Jak., Červ Marj., Helbing Matilda, Kolč Marija, Korp Marjeta, Miheu Ivana, Novak Eliz., Onuk Ivana, Pašek Terez., Pernik Eliz., Praprotnik Marija, Pušpan Mar., Urih Elizab., Urih Ivana (Haberman), Urih Ivana (Obaut), Zagajšek Alojzija, Žavčar Marjeta. (P. Muta.) 60

Brezno. Stolz Martin, župnik; Rižnik Jan., Ramšak Jan., cerkv. ključ.; Urh Edmund, org.; Stih Greg., Kozjak Greg., Miuc Mih., Rebernik Al., Vran Ign., Ropič Ant., Struc Iv., Voglar Jur., Trnek Ant., Slavič Jurij, Sebastijan Jak., Kališnik Fr., Lencl Jak., Rek Ana, Robnik Marj., Dobek Jera. (P. Brezno.) 20

Remšnik. Žmavc Jurij, župnik; Smole J., naduč.; Bezjak Jan., učit. v pok.; Šac Kat., podučit.; Župnijska knjižnica, Šolska knjižnica; Čepe Miha, cerkv.; Gregl Jurij, Gregl Pet., Močivnik L., Kralj Ant., Mazgan Sim., Hiter Fr., Tertinek Ant., Krofič Jakob, Kašman Mart., Kerbiš Ant., Klug Sim., Kozjak Jan., Kotnik Ferd., Pažek Jan., Marhl Gr., Germut Jurij, Holcman Mart., Marolt Ant., Podrzavnik Lenart, Kos Gašp., Stopajnik Fr., Pongrac Pet., Vezonik Mih., Cveti Feliks, Koren Aleš, Janeš Jurij, Vezonik Jan., Kraker Lovro, Lešnik Lenče, Kolar Jan., Žmavc Lena, Krelj Mica, Krelj Zefa, Krelj Ivana, Vagner Mica, Koležnik Lojza, Ofič Lucija, Otič Neža, Krelj Lena, Koležnik Mica, Prasnic Barba, Topler Jera, Hušman Barba, Kočivnik Jera, Vezonik Mica, Prater Liza, Prot Roza, Tertinek Genovefa. (P. Marenberg.) 55

Sv. Ožbalt. Zupanič Jak., župnik; Pupacher J., cerk. ključ.; Sadonik Jan., Weber Jurij, Klemen Greg., Peršon Leop., Robnik Gabr., Volmeier Mart., Rumpf Anton., Wachter Eliz., Pavlič Ter., Altenbacher Jan., Altenbacher Anton., Repnik Jož., Žaucer Ana, Altenbacher Ter., Namesnik Sim., Vrčko Andrej, Novak Fortunat, Donik Jožefa, Fišer Mar., Pupacher Tom., Šarman Jan., Kure Ter.,

Cepec Jak., Volmeier Jurij, Helbl Ver., Altenbacher Jurij, Zupanič Terez., Pukselhuberjev sin. (P. Brezno.) 30

Sv. Jernej v Radvanju. Raktelj Rud., župnik; Adamič Jan., učit.; Štramec Matevž, cerkv. ključ.; Jelen Fr., Erjavc Boštj., Ribič Luka, Štramec Uršula, Župnijska knjižnica. (P. Muta.) 8

Pernice. Tertinek Mat., župnik; Glaser Ant., šolski vodja; Šola na Pernicah; Stajnko Mar., kuharica; Rožič Pavel, organist; Valtl Rok, Golob Ožb., Gešman Pet., Krajnc Jak., Sajavec Greg., Stramec Ožb., Rejak Rok, Sekolonik Andr., Rožič Terez., Mol Urš., Struc Barbara, Skutnik Julij., Valtl Elizab., Dobnik Mar., Tratnik Aleš. (P. Muta.) 20

Sobota. Marinič Jak., župn.; Remšnik Ant., učit.; Golob Davorin, posestnik. (P. Muta.) 3

Število družnikov: — dosmrt. 232 letnih.

15. Dekanija Novacerkev.

Dekan. poverjenik: Dr. Gregorec Lav., kanonik v Novicerkvi.

Novacerkev. Dr. Gregorec Lav., kan., dekan in drž. posl.; *Šelih J.*, kaplan (3 izt.); Kočevar J., def.; Majar Ant., cerkv. ključ.; Lipuš J., župan; Cehner Vinc., nač. kr. šol. sv.; Društvo sv. Alojzija, *Dekliška družba*, *Šolska knjižnica*, Župnijska knjižnica, Tretjeredniki sv. Frančiška, Slov. kat. bralno društvo; Tevž Ant., trgov.; Apat Pav., Lampret Mih., Plešnik Jur., Štinglic Fr., Škoflek Gašp., Kožuh Fr., Bezenšek Ant., Gobec Jak., Krnjovšek Jož., Resner Ant., Smarčan Kar., Senegačnik Ant., Pintar Jak., Mastnak Len., Štimulak Mih., Borko Mat., Krpač Mih., Borovnik Jož., Laubič Gašp., Gorečan Jurij, Lampret Marka, Vrisk Jurij, Šip Jak., Vindar Jak., Božnik Al., Škoflek Jož., Vrbič Mih., Dokler Mat., Klinc Jož., Potočnik Pet., Škoflek Ant., Ključar Boštj., Goršek Bl., Jeklj Jož., gospodarji; Pohajač Hel., Steničnik Mica, Kraljič Jož., Krivec Franč., Kožuh Terez., Oberč Mica, Lužar Julijana, Novačan Liza, Plankl Jožefa, Gobec Mica, gospodinje; Polak Mih., Podjavoršek Jož., Podjavoršek Jurij, Kresnik Bl., Tratnik Leop., Arlič Fr., Iskrač Karol, Razgor Mart., Krajcar Fr., Kovač Karol, Polak Jož., Podbreznik Anton, Škoflek Mih., Gorenšek Mart., Dobrotinšek Ant., Sentočnik Anton, Lebič Štefan, Smrekar Mih., Selčan Mih., Krajnc Jur., mladenči; Krajnc Ana, Kramar Mica, Spolovnak Hel., Krulec Marj., Planinc Mica, Pukmeister Mica, Ograjenšek Neža, Štebljе Roza, Korošec Neža, Smrekar Ana, Žuraj Ant., Iskrač Ant., Špegel Mica, Špeglič Mica, Špes Liza, Laznik Anton., Klinčar Jozefa, Gobec Terezija, Dokler Mica, Borovnik Eliz., Trobiš Mica, Pintar Cec., Špeglič Joz., Kožuh Jozefa, Kroflič Treza, Novačan Mica, Cesar Ana, Straže Neža, Marovšek Kat., dekleta; Mastnak Marj.; Cvenk Jož., Hrašan Maks, Šilih Karol, ministranti; *Zupan Jak.* (P. Vojnik.) 113

Vojnik. Vodušek And., župnik (3 izt.); Vaclavik Rob., kapl.; Walter Fr., Paimon Ant., župn. v pok.; dr. Žižek Ant., zdravnik; Brezovnik Ant., učit.; bar. Witterbach Balbina, učit.; Bikošek Mih., župan; Brance Fr., Zgajner Jan., cerkv. ključ.; Šolinc Gr., Gorišek Bl., Goleš Mar., Kompan Mar., Plajhner Jan., Zvižej Jan., Steklič Ter., Samec Ign., Pokelšek Mar., Novak Hel., Ahtik Mar., Podbrežnik Jož., Mirnik Mar., Pilih Ana, Bezenšek Ana, Senica Anton., Plevnik Mih., Čepel Fr., Uratarič Ludv., Kvas Kar., Pokelšek Gera, Dečman Jož., Siter Jan., Ropan Urš., Čečko Jož., Jošt Jož., Majger Jern., Hrastnik Jula, Krajnc Ant., Jošt Jak., Mirnik Jož., Leber Andr., Ofentavšek Fr., Ofentavšek Urš., Moh Mar., Rehar Mar., Ledinšek Štef., Pristovšek Treza, Jošt Kar., Jošt Ter., Oset Al., Svetec Jan., Prekoršek Fr., Jošt Ant., Zagožen Mar., Okrožnik Neža, Dobrotinšek Eliz., Jurij Mar., Hriberšek Jern., Kveder Ter., Jurčak Fr., Krajnc Marj., Mahen Anton, Kruher Mat., Čečko Štefan, Kocijan Marija, Okorn Ant., Novak Mart., Škoflek Fr., Premšak Mar., Skamen Fr., Veber Hel., Marinič Jera, Kos Emil., Jagodič Jak., Medved Mar., Sterban Mart., Lešnik Kar., Spes Mar., Krušič Anton., Pristovšek Jož., Resnik Jož., Majcen Marija, Senegačnik Jožef, Stolec Janez, Zimerlj Ant., Lešnik Mih., Kolar Ign., Podergajz Jan., Grilec Mar., Žnider Treza, Krameršek Barb., Terjašek Jurij, Laubič Mart., Kožel Terez., Podergajz Mart., Blazinšek Ant., Kompan Mar., Belah Fr., Kveder Karol, Gorjup Jan., Zupan Mat., Reher Fr., Ahtik Ivan, Fridel Alojz, Vengušt Ant., Trauner Ana, Klinc Franc, Kos Liza, Podergajz Jož., Korošec Mar., Svetelj Ana, Žumer Jožefa, Steble Jan., Vengušt Franca, Dokler Mar., Eler Anton, Pristovšek Miha, Lužer Helena, Kožuh Jakob, Zupančič Jern., Gajšek Jan., Brežnik Anton., Gmajner Jan., Permoser Jož., Ocvirk Jurij, Prevolnik Št., Družina Kleinschrodt, Slapnik Miha, Društvo „Edinost", Ljudska šola, *Brancetov dom*, *Kožuh Jak.*, *Gabrov dom*, Spes Roza, Zupan Janez, Burger Jožef. (P. Vojnik.) 139

Frankolovo. Dolinšek Blaž, župnik; Palir J., prov. kaplan; Koderman Filip, nadučit.; Lešnjak Dragotina, učitelj.; Bezenšek Dom., kup.; Bezenšek Tom., Vrečko Vinc., cerkv. ključ.; Gorenšek Ign., Arlič Jan., Gorenšek Jur., Čečko Ant., Jakop Jan., Medved Mart., Podgoršek Jož., Potočnik Jan., Pintar Fr., Sibanc Fr., Škoflek Leop., Veber Mih., Volavc Mat., Volčič Fr., Ravnak Mat., Skaza Mart., Volčič And., Cirkulan Mici, Čečko Apol., Flis Ag., Kapajnar Mica, Pušnik Mica, Petelinšek Ana, Sontič Roza, Vodovnik Ivana, Vrenko Krist., Vrenko Lud., Jakop Št., Pristovnik Jern., Korošec Jozefa. (P. Vojnik.) 37

Vitanje. *Žičkar J.*, župn. (5 izt.); Hlastec Fr., kapl.; Jankovič Fr., Poklič A.; Repič M., šol. vod.; Brodej P., Založnik M.; Mlinšek G., župan; Štimulak M., Jeseničnik Fl.; Grilc J., kamnosek; Tepej J., posest.; Krajnc V., Kuzman Bl., Plankl J., Iršič Ant. Kimperg, Navršnik B., Gornjak J., Matijec J. Ledinek, Krančan M., Matavš Ant., Kašer J. Tomažič, možje; Fijavš Mar., Kolar Mar., Slivnikar Jos., Iršič A. Novak, Rebernik Ant., Kanovnik Lena, Kovše Marija Španer, Oprešnik Mar. Točaj, Založnik Tr. Plazovnik, Založnik Ag., žene; Založnik Fr. Hrovat, Vivod Fr., Mohorič Jak., Lampret M., Rakovnik Fr., Sojč Sim., fantje; Preskar Mar., Ovčar Jul., Lešnik Ter., Pušnik Ter., Čečko Ant., Matavš Ana, Koprivnik Liza, Kos Mar., Rakovnik Ana, Kamenik Mar., Kolar Mar., Gornjak Katar., Začnikar Jera, Kuzman Mar., Preskar Ana, Posojilnica v Vitanji (15 izt.), Bralno društvo. (P. Vitanje.) 73

Črešnjice. Ogrizek Fr., župnik (2 izt.); Kranjc J., Pristovnik Jož., ključ.; Šola; Podgoršek Filip, župan; Audič Tom., Guzej Jož., Kolar Jurij, Krznar Jern., Macuh Ant., Novak Ign., Podgoršek Jurij, Polak Fr., Pristovnik Jan., Šelih Ign., Trbovšek Luka, Zazijal Jak., Audič Jan., Bogina Šim., Jurc Jurij, Korže Ign., Macuh Jož., Mastnak Jan., Ogrizek Fr., Pšeničnik Mart., Podbrežnik Ant., Turk Karol, Audič Ana, Bezenšek Mar., Čečko Ana, Hribernik Jožefa, Macuh Liza, Macuh Urša, Oprčkal Roza, Plešnik Ana, Šelih Urša, Vidali Marija, Kačičnik Neža, Keblič Francka, Slemenšek Liza, Slemenšek Marička, Štante Agata, Dobnik Mat., Giltšvert Ant., Kračun Mart., Plešnik Boštjan, Brglez Fr., Šelih Boštjan, Doler Jakob, Macuh Bl., Pušnik Neža, Kline Jak., Macuh Tr., Trnovšek Jože, Dobnik Jurij, Kračun Štefan, Škoflek Miha, Gorjup Miha, Poglavšek Ant., Lampret Ant., Pušnik Apolonija, Kovše Ignac. (P. Vojnik.) 63

Dobrna. Gajšek Karol, čast. kanon. (2 izt.); Kozoderc Jan., Kozelj Fr., kaplana; Voglar Jan., nadučit; Heider M., Orozel Jos., gospi; Hok Jož., župan; Rednak Mat., Krajnc Jurij, Kramer Mart., cerkv. ključ.; Petek Ant., oskrbnik; Božnik Karol, Bralno društvo, Brecl Ana, Cerkovnik Fr., Cerkovnik Ant., Cirkulan Mar., Čmajne Janez, Dobovičnik Jože, Dobovičnik Martin, Dobovičnik Jurij, Flis Fr., Hošan Mar., Gluhič Ant., Farna knjižnica, Gajšek Makso, Četnik Apol., Javornik jagrova, Jevnišek Alojz., Jevnišek Franca, Jevnišek Marija, Jerin Fr., Jošt Mar., Kačnik Ant., Kačnik Val., Koren Fr., Krajnc Jak., Krušic Franca, Klinc Mar., Korenak Martin, Kramer Neža, Kramer Jera, Lipičnik Miha, Oblšer Josip., Ojsteršek Mar., Okrožnik Lenka, Okrožnik Peter, Pinter Janez, Podpečan Marko, Polenek Jož., Pušnik Franc, Potočnik Martin, Podvornik Tončka, Mastnak Franc, Podveržan Mart., Podveržan Mar., Rednak Marko, Rednak Mar., Rebaus Karol, Rehar Neža, Rehar Anton, Jamnikar Treza, Rožer Alojz, Rihter Mica, Rebernik Julij., Slemenik Jera, Sedevšek Ant., Senegačnik Mica, Švent Marko, Stravs Fr., Švent Gregorjeva, Skarlin Mica, Švent Jak., Sikovšek Jož., Timpran Št., Šolska knjižnica, Timpran Mar., Timpran Peter, Tratnik Antonija, Topolšek Mart., Zagrušovcam Jan., Hratnik Alojz, Vanošek Mart., Veber Fr., Višner Fr., Vokan M., Ternovšek Jan. (P. Dobrna.) 88

Šmartin v Rožni dolini. Kos Al., župnik; Lajnšic A., naduč.; Kvac Ivan, učit.; Brežnik Valent., župan; Torinek Maks, Podgoršek Jurij, cerkv. ključ.; Štagoj Franc, Jezernik Jan., Gologranc Jan., Kugler Vincenc, Podpečan Jož., Kovač Ant., Dimec Jurij, Šporer Lovrenc, Štravs Fr., Žlaus Bl., Štobengel Fr., Hriberšek Vincenc, Apotekar Jan., Trobiš Kajet., Špeglič Karol, Točaj Jan., Brežnik Jan., Žlaus Fr., Krulec Jan., Dimec Jak., Dimec Anton, Rančigaj Valent., Rančigaj Fr., Ograjšek Fl., Arnčnik Ant., Tratnik Jurij, Tratnik Jan., Cigelšek Jož., Močnik Franc in Mica, Videnšek Mat., Škorjanc Mat., Podjavoršek Jak., Smodej Jern., Trobiš Jož., Kovač Kajet., Krajnc Jož., Točaj Jož., Kok Fr., Rehar Gr., Kalšnik Fr., Brežnik Val., Rojc Jurij, Videnšek Fr., Lešnik Mar., Trobiš Urša, Černe Anton., Pilih Mar., Privšek Apol., Mak Neža, Brežnik Liza, Majcen Mar., Topolak Marija, Muzelj Jozefa, Čokan Ivana, Juhert Mar., Kramar Neža, Podpečan Anton., Kovač Mar., Križan Janez, Krajnc Jan., Vengušt Ant., Tkavc Pet., Štokovnik Fr., Črepinšek Jern., Lipičnik Jan., Smodej Jak., Rezar Ant., Zupanek Mat., Rezar Franc, Lebič Jož., Podpečan Jož., Točaj Ant., Brežnik Fr., Šmarčan Jan., Pečnik Jula, Strenčan Marj., Rehar Ana, Rudl Liza, Lebič Mar., Breclj Ana, Smodej Franca, Tramšek Marjeta, Kugler Jula, Kok Ana, Rehar Mar., Pilih Liza, Špeglič Neža, Cigelšek Marija, Žnidar Ana, Kvas Mar., Slopnik Roza, Lipičnik Franca, Vogrinc Alojz., Krajnc Mar., Krajnc Marija, Jelšenjak Marija, Dolar Urša, Šolska knjižnica, Krajnc Ajta, Črepinšek Al. (P. Celje.) 106

Sv. Jošt. Hrovat Pav., župnik; Mešel Fr., Pečko Matevž, Gornjak Franc, Javornik Ant., Blažič Ant., Sešel Mart., Rednjak Mart., Okrožnik Fr., Blažič Fr., Vivod Jan., Habe Henr., Konc J., Hrustelj Jern., Maršnjak Jurij, Grušovnik Ignac, Kališnik Marija. (P. Dobrna.) 17

Število družnikov: 8 dosmrt 628 letnih.

16. Dekanija Ptuj.

Dekanijski poverjenik: Heržič Jož., inf. prošt v Ptuju.

Ptuj. Heržič Jož., inf. prošt; Šalamon Fr., vikar; Moravec Fr., m. kapl.; *Bratuša Vek.*, benef.; Kolednik Jak., župnik v pok.; Majcen Ferd., profes.; Jocherl Ign., župn. v Feldkirchnu; Narodna čitalnica; Cilenšek Mart., prof.; dr. Presker Iv., c. k. sodni pristav; dr. Ploj Jak., dr. Horvat Tomaž, dr. Brumen Ant., odv.; dr. Stuhec Bela, zdr.; Ožgan Šim., Koser Maks, c. k. not.; Suher Fr., m. učit.; Švajgl K., naduč. v pok.; Rečnik Š., c. k. kancel.; Vodušek M., geom.; Gregorič Ant., posest. in pos. tajn.; Sedlaček Jan., knjigovod.; Goslar Ant., Majar Ant., not. urad.; Pintarič Aleks., Slavinec Jož., odv. urad.; Kaiser Mart., Jurca And., mestj.; Nemec Mat., Mahorič Fr., trg.; Rašelj Fr., sedl.; Berghaus Gašp., mes.; Paulinič Mark., Mlakar And., Hotko Jož., *Cehnar Alojz*, mestj.; Lapornik Al., Petrič Ljud., davk. eks.; Treven Fr., m. org.; Vesiak Fr., trž. komis.; Rober Štef., lab.; Vaupotič Mart., hišn.; Dolinšek J., kroj.; Majcen Fr., miz.; Imenšek And., zas.; Gregorič Drag., dij.; Kunstek Mar., prof. vdova; Ornik Mar., gspdč. (2 izt.); Planinšek Franja, Potočnik Ana, *Komotar Joz.*, gospe; Lešnik Liza, posest.; Aizinger Mar., Cokan Liza, Kohne Ana, Zelenko Mar., kuharici; Kotnik Marija, Laufer Lena, Pavlič Katar.; Skuhala Ferd., pos. uradn. (P. Ptuj.) 61

Sv. Peter in Pavel v Ptuju. O. Klement Šalamun, gvard. in župn. (2 izt.); o. Fidel Aleksič, vik.; o. Karol Belšak (2 izt.), o. Andrej Brdnik, kapl.; Kavkler Iv., Weinhard Bož., naducit.; Zopf Franjo, Zupančič Karol, Serajnik Dom., učit.; Trstenjak Marija, Mahnitsch Adela, Svoboda Ivanka, učit.; Fister Jož., c. k. davk. kont.; Toplak Franc, Belšak Alojz, c. k. davk. prist.; Stiplovšek Fr., c. k. d. urad.; Langerholz Iv., c. k. s. prist. v p.; Lorber Miran, odv. urad.; Lužar Anton, pek. mojster; Šentjurc Silv., organ. in cerkv.; Bralno društvo v Krčevini, Bralno društvo v Podvincih, Bralno društvo na Dornavi, Cerkvene pevke, Narodna šola pri sv. Doroteji, Fink Jan., podcerk.; Volavšek Fr., Petrovič Fr., c. k. sodn. sl.; Dolinšek Janez, Gašparič Al., dijaka; Vrtnik Iv., Antolič Jurij, Anželj Miha, Anželj Šimon, Arnejčič Miha, Arnuga Ant., Arnuga Fr., Arnuš Fr., Arnuga Franc, Belšak Jož., Belšak Mart., Belšak Šim., Belšak Šim., Bezjak Šimen, Brljak Jan., Bole Jože, Bombek Fr., Bombek Jan., Bratuša Franc, Bratuša Pavel, Brenčič And., Brenčič Fr., Brenčič Miha, Bric Hilarij, Brmež Janez, Brmež Jože, Brmež Mat., Brmež Tona, Brumen Jož., Brumen Jož., Brus Jan., Brus J., Cajnkar Frid., Ciglar Janez, Cizerlj Jože, Cvetko Jak., Čeh Alojz, Čeh Fr., Čeh Fr., Čeh Jože, Čeh Jurij, Čeh Tom., Čeh Tom., Črepinko Jož., Čuš Jan., Čuš Jan., Čuš Šim., Čuš Tom., Damiš Jan., Domitar Jož., Družovič Ign., Erjavec Mart., Erjavec Tomaž, Esih Lovro, Farič Jan., Farič Jurij, Fijan Martin, Glinšek Jan., Godec Jože, Golob Fr., Golob Fr., Golob Jan., Grandošek Jan., Gonza J., Grabar Jož., Grabar Tom., Grandošek Al., Grandošek Jože, Gregorec Fr., Hameršak Franc, Hameršak Simon, Hegl Jožef, Hentak Blaž, Hentak Jan., Hrga Fr., Hrga Fr., Hrga Tona, Horvat Alojz, Horvat And., Horvat Blaž, Horvat Fr., Horvat Jož., Horvat Mart., Hrenko Fr., Job Fr., Jurhman Jan., Jurič And., Kirinčič Jož., Klep Fr., Kmetec Franc, Kmetec Jurij, Knehtl Leop., Kojc Mart., Kolarič Ant., Kolarič Jan., Kolarič Jern., Kolarič Tom., Kolarič T., Korpar Fr., Kos Lovro, Kostanjevec Jan., Kostanjevec Jan., Kovačec Ant., Kramberger Ant., Kramberger Fr., Krefl Fr., Kranjc Jakob, Kranjc Jan., Kuhar Jak., Krivec Jan., Kukovec Rih., Lah Fr., Lašič Fr., Lenart Jan., Lešnik Jak., Letonja Ant., Letonja Fr., Lorenčič Fr., Lorenčič Alojz, Macun Jož., Macun Fr., Macun Mart., Majerič Fr., Malek Alojzij, Malek Fr., Malek Karol, Marčinko Fr., Marko Frid., Menoni Fr., Munda Fr., Munda Marko, Muršec Jož. Živkov, Murko, Osojnik Jan., Osojnik Jan., Perko Jan., Petek Matija, Petrčič Mih., Petrčič Ljud., Petrovič Ant., Petrovič Jern., Petrovič Sim., Pfeifer Fr., Pičerko Jak., Pihler Ant., Pihler Jurij, Plohl Anton, Poljanec Jan., Poljanec Vinko, Potočnik Jan., Potočnik Mart., Potrč Fr., Potrč Jak., Prosenjak Blaž, Prosenjak Jan., Prosenjak Jurij, Pukšič Janez, Rakuš Rud., Rašl Ant., Rašl Fr., Rašl Mart., Ratek Anton, Ratek Mat., Ribič Fr., Ribič Ant., Ribič Jan., Rober Štef., Robin Ferd., Roškar Jan., Rus Jak., Rus Lovro, Sauer Val., Sever Jož., Simonič Fr., Simonič Jakob, Simonič Janez, Sluga Vid, Strelec Jak., Strelec Tom., Šafer Al., Šafer Jož., Šalamun Fr., Šalamun Simon, Šamperl Jož., Šega Ant., Šegula Jak., Šegula Jurij, Šerc Fr., Šešerko Fr., Šešerko Jož., Šteger Bl., Štruc Mart., Šoba Jož., Svenšak Ant., Tobijas Ant., Toplak Blaž, Toplak Franc, Toplak Jož.. Toplak Mart., Trbuc Alojzij, Tušek Mart., Vaupotič Janez, Vidovič Lovro, Vilčnik Jože, Vršič Jož., Vrtačnik Mart., Vrtič Franc, Vrabelj Jan., *Wehr Franc*, Windisch Bl., Zagoršek Ant., Voda Alojzij, Zagoršek Jožef, Zajšek And., Zamuda Vid, Zelenik Jan., Zelenko Fr., Zelenko Jan., Zelenko Šim., Zorec Al., Zorec Al., Zimmermann Al., Žgeč Fr., Žgeč Mat., Žitko Jan., Žlahtič Jan., Žnidaršič Fr., Anžič Urša, Arnuš Apolon., Belšak Eliz., Belšak Jos., Benko Liza, Bezjak Ivana, Bezjak Marija, Bezjak Neža, Bombek Cec., Bombek Terez., Božičko Katra, Botolen Mar., Brenkovič Mar., Brmež Mar., Ciglar Ter., Cobeli Ivana, Čeh Ivana, Čeh Mar., Čeh Neža, Črepinko Mar., Čuš Mar., Čuš Terezija, Dokl Marija, Drobnič Ana, Erjavec Liza, Esih Anton., Faleš Urša, Ferk Mar., Ficijan Katra, Firbas Ivana, Frajnkovič Ter., Gašparič Ivana, Gašparič Marija, Gerhold Jozefa, Golob Ivana, Golob Jera, Golob Luc., Golob Mar., Golun Katra, Gorčenko Mar., Grabar Jera, Gregorec Mar., Gregorec Marg., Hrga Mar., Hameršak Jera, Hameršak Terez., Horvat Mar., Horvat Mar., Horvat Marija, Horvat Marjeta, Horvat Roza, Jevšnik R., Jurhman Barba, Jurhman Mar., Kacijanič Matilda, Kaisersberger Antonija, Kekec Ivana, Kekec Terez., Klančič Eliza, Kokolj Marjeta, Kokolj Neža, Kolar Marija, Korpar Marija, Kostanjevec Ana, Kostanjevec Marj., Kostanjevec Urša, Kovačič Jera, Kovačič Mar., Kozenburger Ter., Krapša Eliza, Krapša Mar., Križanec Ivana, Kuhar Mar., Kuhar Mar., Kuhar Marj., Lacko Mar., Lah Mar., Lah Mar., Lah Urša, Lelek Neža, Lenart Apol., Lenarď Ivana, Lipovec Ana, Ljubec Jera, Majerič Eliza, Majerič Mar., Majerič Marj., Matijašič Neža, Mežnar Barba, Mihelič Anton., Moder Kat., Muhič Apolon., Majcen Mar., Osojnik Marj., Osojnik Treza, Petrovič Ana, Petrovič Julija, Petrovič Mar., Petrovič Treza, Pevec Terezija, Pičerko Mar., Pihler Mar., Pipenbacher M., Poljanec Ana, Potočnik Jera, Potočnik Mar., Pšajd Treza, Ratek Urša, Rašl Cecil., Rašl Marj., Ribič Mar., Ribič Kat., Rus Mar., Satler Alojz., Simonič Mar., Simonič Roza, Sinica Mar., Skaza Ana, Šabeder Mar., Šalamun Kat., Šalamun Marj., Šegula Jozefa, Šprah Eliza, Šprah Lucija, Štegar Treza, Toplak Liza, Toplak Marija, Toplak Marj., Tref Ivana, Trofenik Mar., Vaupotič Marija, Voglar M., Vojsk Ana, Vojsk Marija, Vrečar Treza, Vrtič Neža, Zelenko Katra, Zelenko Mar., Železnik Mar., Gomilšak Ana, Krajnc Jožef, Vršič Franc, Weissbucher Alojz, Bezjak Tom., Ciglar Franc, Kuhar Neža, Kavčič Jožef, Ljubec Ana, Vedernjak Ožbolt, Vrabelj Jožef. (P. Ptuj.) 409

Sv. Marko. Slekovec Matej, župn. (3 izt.); Cerjak Franc, kaplan; *Farni mladenči, Farne deklice, Nedeljski učenci, Matjašič Fr.*, Markovska šola; Možina Janez, naducit.; Kolarič Matija, učit.; Stupca Micika, učit.; Stupca Tončika, poduč.; Bralno društvo; Kegl Jož., org.; Čeh Martin, Strelec Marko, Bezjak Jak., cerkv. ključ.; Bezjak Mart., Ciglar Jak., Cimerman Mih., Cimerman Vid, Cvetko Jan., Feguš Fr., Feguš Vinc., Fluhar And., Forštnerič Sim., Fürbos Mat., Gaberšak Jan., Glažar Sim., Gnivšek Fr., Golob Jern., Habjanič Lovro, Horvat Jan., Ivanuš Marko, Janžekovič Fr., Janžekovič Jurij, Janžekovič Mart., Janžel Jan., Kekec Jurij, Kelenc Mart., Kokot Mat., Kolarič Jan., Kolarič Jož., Kolednik Ant., Korošec Fr. (42), Korošec Fr. (1), Korošec Jan., Kosec Jož., Kostanjevec And., Kostanjevec Fr., Kotolenko Mikl., Kralj Jož., Kranjčič Ožb., Kristovič Jan., Kukovec Mih., Lah And., Lah Jak., Lešnik Jož., Ljubec Fr. Zabovski, Ljubec Fr. iz Nove vasi, Munda Fr., Muršič Jož., Peklar Ant., Petrovič Jož., Pifko Vid, Plohl Lovro, Plošinjak Vid, Poljanec Anton, Prelog Fr., Primožič Iv., Primožič Jan., Roškar Sim., Rožmarin Franc, Simonič Mih., Solina Fr., Strelec Fr., Šešerko Fr., Šimenko Jož., Šimenko Št., Šterbal Blaž, Toplak Rupert, Urbančič Marko, Vajda And., Vajda Blaž, Vajda Jož., Veršič Janez, Vincek Jan., Vidovič Jan., Zelenik And., Zemljarič Fr., Zemljarič Jan., Zemljarič Vinko, Zupanič Marko, Žula Sim., Žvarc Al., Feguš Cec., Golob Mar., Golob Ter., Janžekovič Ter., Markovič Gera, Meznarič Marija, Obran Neža, Petrič Matilda, Strelec Gera, Strelec Marjeta, Strelec Ter., Strafela Terez., Zupanič Marija. (P. Ptuj.) 109

Sv. Marjeta. Trstenjak Jak., župnik; Vogrinc Val., kaplan; Bobič Jože, naduč.; Kren Josip., Hödl Berta, učit.; Pulko Val., poduč.; Gregorec Ant., zdravn.; Mlaker Št., vodja žel. postaje; Ambrož Jan., Antolič Ant., Antolič Jan., Antolič Miha, Bec Vekosl., Bezjak Jož., Bezjak Jož., Bezjak Jurij, Bezjak Jakob, Bezjak Fr., Bezjak Tom., Bombek And., Bombek Jož., Belšak Sim., Brumen Fr., Cizerl Jož., Cvetko Pet., Čagran Jan., Čuš Iv., Čuš Jožef, Čuš Mart., Čuš Miha, Domajnko Jurij, Erhartič Blaž, Erhartič Fr., Erženjak Franc, Fistravec Miha, Fric Iv., Fürbas Jož., Gavez Fr., Geč Fr., Geč Jak., Geč Jurij, Geč Miha, Geč Sim., Golob Fr., Golob Iv., Golob Vilj., Heber Jak., Herga Jož., Herga Jurij, Horvat Ant., Horvat Jakob, Horvat Jož., Horvat Miha, Herjan Rud., Hudžar Simon, Ivanuš Jož., Jadan Iv., Janžekovič Iv., Janžekovič Jož., Janžekovič Jož., Janžekovič Fr., Janžekovič Tom., Janžekovič Vido, Karo Fr., Kelenc And., Kelenc Fr., Kelenc Jož., Kelenc Lovro, Klemenčič Jak., Klemenčič Iv., Klemenčič Jurij, Kolarič Iv., Kokol Fr., Kokol Jak., Kokol Jož., Kokol Jurij, Kolenko Fr., Kolenko Jož., Kolenko Pavel, Korpar Fr., Korpar Jurij, Krajnčič Jak., Krajnčič Iv., Krajnčič Mart., Kostanjevec Fr., Kostanjevec Tom., Kvar Fr., Lah Jož., Leber Jan., Liplin Fr., Lubec Jak., Lubec Jož., Majcen Ant., Majcen Fr., Megla Iv., Megla Jož., Meško Fr., Meško Jož., Mar And., Munda Ivan, Murk Ivan, Murkovič Janez, Muršič Fil., Muršič Jak., Muršič Vek., Muršič T., Nemec Sim., Nemec Sim., Obran Jož., Obran Peter, Ojnik Jakob, Petek Iv., Petek Jurij, Petek Fr., Petek Miha, Pignar Vekosl., Pignar Vekoslav, Plesec Vinko, Podlesek Martin, Ponderk Vekosl., Plošinjak Tom., Poplatnik Len., Preac Ant., Preac Jož., Prelog Jak., Pukšič Ant., Pukšič Miha, Reberc Jan., Rižnar Alojz, Rižnar Miha, Rižnar Jan., Rep Jurij, Rojko Jož., Roškar Mart., Roškar Mart., Sok Fr., Sok Jurij, Sok Miha, Sok Vida, Stepišnik Jož., Stepišnik Pet., Šegula Iv., Šegula Iv., Šegula Mart., Šešerko Jože, Šešerko Mat., Šumenjak Jož., Šamuda Alojzij, Šuen Fr., Zamuda Ivan, Zamuda Jan., Zavec Fr., Zavec Franc, Zupanič Ivan, Žitnik Jož., Žnidarič Jož., Žnidarič Miha, Župec Fr., Tobijas Jak., Tobijas Mart., Tomažič Mart., Trunk

Jurij, Trunk Ožbolt, Trunk Tomaž, Valenko Alojzij, Valenko Mart., Vaupotič Tom., Vaupotič T., Vesenjak Jak., Vesenjak Jož., Vesenjak Jož., Vidovič Jož., Vilčnik Ivan, Vozlič Ant., Vrtič Fr., Vuk Fran, Bratušek Iv., Bratuša Vekosl., Marin Ant., Šolska bukvarna (2 izt.), Bezjak Ana, Bezjak Mar., Bobič Gera, Bombek Liza, Cvetko Gera, Donaj Ana, Feguš Apol., Ivanuš Mar., Janžekovič Mar., Janžekovič Marj., Kolenko Ivana, Kostanjevec Marija, Kovačec Barba, Kovačec Treza, Lah Mar., Lah Mar., Matečko Mar., Mikl Ana, Muhič Mar., Muhič Treza, Murk Treza, Murk Liza, Muršič Vekosl., Mlinarič Marj., Nemec Luc., Ožinger Liza, Pintarič Marj., Primožič Mar., Ribič Ter., Ravšl Mar., Roškar Marj., Sok Marj., Zamuda Liza, Zamuda Marj., Zavec Mar., Valenko Mar., Valenko Mar., Veselič Antonija, Vesenjak Liza. (P. Moškanjci.) 220

Sv. Lovrenc v slov. gor. Meško Jak., č. kanon. in župn. (2 izt.): *Rotner Jan.*, kapl.; Repič Fr., duh. v p.; *Maršic K.*, naduč.; Pečar Srečko, Kajnih Val., učit.; Labes Mar., učitelj; Šolska bukvarna; *Vojsk Ant.*, organ.; *Repič Jož.* ml., Perger Val., Čeh Urša, Kurbos Mart., Jurkovič Miha, Bolkovič Ana, Horvat Jak., Rotner Marija, Matjašič Marg., Kajnih Treza, Holc Alojz, Bohinc Fr., Čuš Janez, Puh Fr., Štebih Fr., Fekonja Jan., Zavec Liza, Matjašič Jož., Čeh Ant., Mohorič Iv., Ciglarič Mart., Šoštarič Mart., Čuš Iv., Čuš Bl., Holc Iv., Vraz Iv., Kuhar Jurij, Repič Ana, Rižnar Filip, Lacko, Gera, Vogrin Ign., Horvat Ant., Matjašič Mar., Matjašič Veronika, Toplak Ivan, Ljupša Fr., Janžekovič Mar., Krajnc Marija, Fajfar Fr., Zelenko Mar., Korada Jan., Plohl Gera, Graner Vojteh, Koren Ter., Koser Fr., Krajnc Fr., Tikvič Mar., Majerič Jak., Slatič Neža, Toplak Urša, Šegula Marija, Šegula Ant., Holc Ant., Bezjak Filip, Gruškovnjak Ant., Veingartner Franc, Fijačko Mar., Toplak Treza, Horvat Neža, Kupčič Neža, Vesenjak Ant., Duh Mar., Matjašič Jož., Vnuk Jak., Vesenjak And., Čuš Jož., Repič Roza, Liberjak Marija, Ljupša Fr., Ostrc Ivana, Suhač Katra, Zorman Jak., Toš Jak., Tašner Jož., Vrtič Iv., Veingerl Ant., Janžekovič Fr., Horvat Jan., Toplak Sim., Toplak Jan., Fradl Kat., Čuš Mar., Fradl Fr., Slodjak Mart., Majcen Jožef, Toplak Alojz, Plohl Fr., Vojsk Ant., Zelenko Franc, Matjašič Marija, Toplak Jož., Majerič Fr., Hrga Mar., Pignar Jan., Ilešič Alojz, Matjašič Fr., Petrovič Ana, Janžekovič Fr., Korenjak Mar., Erhatič Fr., Matjašič Fr., Zemljič Mar., Gril Ant., Majerič Al., Mikša Flor., Kekec Mar., Horvat Mar., Majcen Mar., Duh Marija, Janžekovič Jurij, Lajh Liza, Brumen Ana, Brumen Fr., Petek Jož., Brlak Fr., Horvat Jak., Mikša Fr., Cvetko Jož., Čuš Ant., Horvat Ant., Hrga Janez, Čuš Alojzij, Toplak Kat., Mohorič Tom., Kovačec Mar., Šoštarič Jula, Kuhar Fr., Ferenčič Ant., Kovačec Jak., Pihler Greg., Spingler Jož., Lah Jan., Šalamun Liza, Obran Ter., Holc Fr., Šori Lovr., Belec Fr., Bezjak Mat., Cizrl Jan., Čeh Marija, Golob Franc, Fras Fr., Vojsk Marija, Arnuš Jan., Vogrin Neža, Murko Fr., Petek And., Čeh Jan., Kovačec Vid, Bezjak Mart., Toš Jož., Novak Jan., Ilešič Mar., Murko Ter., Cizrl Ana, Kovačec Fr., Šešerko Ana, Plohl Karol, Hrga Al., Lovrec Kat., Šporn Jozefa, Zelenko Marija, Nigl Jurij, Arnuš Franc. (P. Juršinci.) 174

Sv. Urban. Tomanič Janez, župnik; Kansky Jan., kaplan; *Zelenik Jože*, načel. okr. zast.; *Urbanska učilnica;* Kocmut Janez, naduč.; Bezjak Jož., Lovrec Jož., učit.; Pirch Klot., učit.; Marinič Fr., c. k. pošt.; Kajzersberger Jož., nač. cerkv. odbora; Toplak Mar., cerk. ključ.; Fuchs Jan., cerk.; Klemenčič Ant., trg.; Hauptman J., Vertič Mart., Repič Antonija, Zelenko Ana; Krajnc Karol., gospa; Toplak Vinc., Fürbas Jan., Poštrak Mar., Simonič M., Simonič Urša, Mesarec Anton., Irgl Mart., Novak Al., Arnuš Liza, Kajzersberger Ana, Kramberger Fr., Poterč Jan., Arnuš Jan., Simonič Roza, Kuhar Fr., Poterč Iv., Sever Ant., Rašl Ana, Šuen Terez., Tašner Janez, Arnuš Jož., Marinič Mat., Kuhar Jož., Pihler Mart., Poterč Marija, Knehtl Jož., Kocmut Mar., Kocmut Fr., Zelenik Fr., Horvat Anton., Perko Barb., Zelenko Urban, Firbas Mica, Rajšp Fr., Rošker Gera, Korošec Alojz, Rajšp Mar., Rašl Jan., Poterč Fr., Poterč Mar., Fuks Fr., Ilešič Franc, Hameršak Mart., Zelenik Janez, Lovrenčič Janez, Hameršak Anton., Stöger Konrad, Šilec Alojz, Markež Lud., Polanec Jož., Lah Franc, Gomilšek Mar., Ilešič Mar., Kolarič Jan., Muršec Ludov., Colnar Jož., Lešnik Jan., Kocmut Fr., Lužnik Jan., Črnko Mat., Mesarec Jak., Belec Fr., Dominko Jan., Polanec Jan., Kramberger Jan., Mohorič Ant., Gomilšek Jan., Kramberger Ant., Majcen Cecilija, Lah Gera, Kilman Mica, Hameršak Alojz, Gomilšak Franc, Arnuš Jakob, Polič Jan., Mesarec Liza, Šešerko Jož., Cvetko Mar., Rojs Mat., Šalamun Gera, Cvetko Mar., Markež Mar., Kuhar Franca, Kaisersberger Urša, Bezjak Jak., Cizrl Jan., Čeh Jan., Mesarec Iv., Bezjak Mica, Hameršak Ferdo, Lipnik Ant., Repič Ivana, Mesarec Treza, Arnuš Miha, Kocmut K., Veršič Mart., Rojko Alojz, Kos Fr., Čeh Al., Urbanija Fr.; Tomanič M., hišn.; Kramberger M., Herman Fr., Čeh Janez, Simonič Ant., Cvetko Jož., Kramberger Liza, Grabar Jak., Lešnik Ana, Brumen Gera, Osojnik Al., Kolarič Jož., Pukšič Jož., Murko Jož., Kramberger Liza, Brumen Jan., Gašparič Mar., Rajšp Mar., Simonič Julija, Rašl Mar., Markež Mart., Poštrak Ter., Rajšp Fr.; Gal Vinc., dijak; Pajner Treza, Zorec Mar., Simonič M., Školiber Mar., Vnuk Fr., Kolarič Mar., Rojko Marj., Arnuga Ant., Petrovič Fr., Petrovič Treza, Kukovec Ana, Pihler Antonija, Horvat Jan. Fr., Tomanič Andr. (P. Št. Urban pri Ptuju.) 156

Sv. Andraž. Očgerl Jak., župnik; *dr. Jurtela Fr.*, dež. posl.; Strelec Ivan, Šijanec Fr., naduč.; Čeh Jožef, Fras Jan., učitelja; *Ljudska šola*, Bralno društvo; Družovič Gr., Pihlar Št., cerk. ključ.; Šegula Jak., pošt. ur.; Ilešič Fr., obč. pr.; Golob Tom., Ilešič Ant., trg.; Balažkovič Fr., Čeh Andr., Čeh Jož.; Čirič Jož., orgl.; Čuček Fr., Čuček Fr., Cvetko Ant., Čuček Jož., Erman Jan., Fekonja J., Fras Vinc., Germin Mart., Gril Mat., Golnar Andr., Golob Franc, Gregorec Al., Gregorec Jak., Hanželj Fr., Horvat Ant., Ilešič Ign. Ilešič Jurij, Kocmut Mart., Koren Mart., Kocmut Ign., Kocuvan Bl., Kovačec Ant., Kramberger Fr., Lovrec Matevž, Ljubec Alojz, Mikl Mart., Nedeljko Fr., Nedeljko Št., Novak Jož., Petek Jurij, Pihlar Jož., Pravdič Ign., Pučko Ant., Pukšič Janez, Petek Ljud., Požegar Fr., Reberc Vinc., Rižnar Alojz, Rižnar Jurij, Rižnar Fr., Rajšp Fr., Šimonič Fr., Slekovec Jurij, Sodec Ant., Šalamun Ant., Šegula Alojz, Šegula Mart., Šegula Mart., Šamprl Ant., Šalamun Fr., Vogrin Jurij, Vogrin Miha, Vogrinec Jak., Vršič Alojzij, Vršič Fr., Vojsk Janez, Zelenko Jož., Zorko Peter, Žiško Jož., Bliš Marička, Čeh Katarina, Čuček Alojzija, Čuček Marija, Firbas Jera, Fras Roza, Gomzi Ana, Hanželj Alojz., Hanželj Liza, Horvat Kat., Hanja Liza, Ilešič Alojz., Ilešič Treza, Krambergar Mar., Petek Marija, Repič Treza, Rižnar Liza, Rola Neža, Strajnšak Ter., Šegula Roza, Šijanec Ana, Toš Neža, Vogrin Mar., Vreča Marija, Vogrin Mar., Zelenko Ana, Kaisersberger Jožef, Divjak Ivana, Pihlar Marija, Matjašič Jera, Plesec Lujiza, Petek Treza, Šegula Ljudmila, Toš Ana, Ploj Marija, Pučko Jurij, Toš Fr., Družovič Alojzij, Kocmut Anton, Toš Tomaž, Strah Jurij, Strah Katra, Strah Mar., Strah Veron., Družovič Ivana, Germin Mar., Peršak Ivana, Šafarič Urša, Lovrec Fr., Holc Ivana, Kristl Genov., Fekonja Fr., Rek Jak., Hanželj Jan. (P. Sv. Andraž v slov. gor.) 131

Hajdin. Mihalič Josip, provizor; Podobnik Fr., naduč.; Pogrujc Vek., Krivec Vek., Skerbinšek Nace, učit.; Šerona Vinko, učit. pri sv. Marku; Hajdinska šola, Bralno društvo; Schlamberger Andr., Jerenko Jak., cerk. ključ.; Mihalič And., Zupanič Blaž, Senekovič Pet., Črepinko Bl., Gojčič Sim., Ogrizek Ant., Merkuž Matija, Zagadin Jurij, Dobnik Mat., Muzek Mart., Matijašič And., Matijašič Mat., Štolc Miha, Mlakar Ant., Kosar And., Jurša Fr., Hazenmali Jurij, Sedlak Fr., Limovšek Jan., Pihlar Jož., Pal Jan., Zupanič Mart., Paveo Greg., Skaza Mih., Podgoršek Vinc., Vratič Fr., Dobič Vido, Krivec Ant., Ogrinc Pavel, Jerenko Mat., Jerenko Jož., Novak Jož., Repec Ant., Špoljar Mat., Strafela Jurij, Žumer And., Kancler Ant., Rodošek Jan., Hostnik Jan., Petrovič Fr., Kaisersberger Jož., Šerona Ant., Gojkošek Blaž, Štrucl Jan., Steiner Miha, Pak Ant., Rozman Jož., Gajsar Jernej, Sardinšek Fr., Metličar Štef., Zorko Fr., Nachberger Jož., Koren Miha, Schlamberger Šim., Intihar Fr., Kolarič Mart., Gojčič Jak., Skrbinšek Šim., Gojčič Jož., Škofič Ant., Zagadin Mart., Pulko Jurij, Kozodere Fr., Jurša Fr., Drevenšek Mar., Zelenik Ana, Skrbinšek Ter., Kac Mar., Cebej Ana, Kuman Jula, Hertiš Ter., Tušek Treza, Pesek Mar., Kurež Ana, Košak Urša, Kiseljak Mar., Nadelsberger Mar., Mikič Mar., Grahar Marija, Senekovič Kristina, Zupanič Jera, Kiseljak Ana, Zupanič Neža, Gregorec Mar., Drevenšek Luc., Rozman Mar., Dobič Mar., Osenjak Mar., Godec Kat., Petek Ana, Kancler Mici, Vezjak Kat., Lončarič Roza, Kacijan Antonija, Mojzar Meta; Glavnik Alojz, orglar. (P. Ptuj.) 106

Vurberg. Osenjak Mart., župn.; Žiher Fr., naduč.; Hauptmann Jan., učit.; Valenko Liza, učit.; Tašner Jož., naduč. v pok.; Kolarič Fr., Krefl Jan., cerkv. ključ.; Sever Mart., org.; Goznik J., obč. predstojnik; Goznik Anton, oče ubogih; Bezjak Janez, Bezjak Jož., Breg Jak., Brus Fr., Cimerman Jan., Cvetko Jula, Cvetko Vinc., Čeh Mar., Čuš Valent., Dolinšek Mar., Escelenski Jož., Gašparič Fr., Gašparič Št., Golob Barba, Gomilšek Jož., Graber Aleks., Greifoner Jož., Horvat Fil. Jak., Horvat Jož., Horvat Ivana, Horvat Leopold, Ilec Jan., Jakolič Jož., Jakopec And., Jurša Fr., Kaisersberger Mart., Kolarič Blaž, Kolarič Jak., Kolarič Jož., Kokolj Šim., Kokolj Tom., Kraner Jurij, Kraner Mih., Krapša Jan., Krefl Jurij, Krepek Liza, Kumer Al., Lešnik Fr., Lešnik Marg., Lorenčič Jak., Lorenčič Marko, Lorenčič Mart., Matjašič Mar., Murko Fr., Muršič Jak., Nerat Tom., Ornik Barba, Pihler Anton, Pihler Jan., Pihler Ivana, Pirnik Ant., Podgoršek Ana, Postrak Fr., Postrak Urša, Potrč Jož., Potrč Liza, Rašl Jan., Rojko Jož., Rojko Urb., Soko Jak., Stanet Jurij, Šeruga Tom., Šeruga Ter., Šketa Ign., Šola Vurberška, Šprah Mar., Šuen Mart., Voda Ana, Voda Jož., Vodan Jož., Vogrinec Jan., Zavernik Fr., Zel Fr., Zelenko Ant., Zelenko Ign., Zelenko Jož. (P. Ptuj.) 86

Polenšak. Pučko Ant., župnik; Kukovič Ant., učit.; Kolbl Ant., umir. učit.; Lovrec J., trg.; Sok Fr., org.; Klajžar Jos., uč.; Šoštarič Fr., Šešerko Sim., Toš Fr., Janžekovič Mart., Kovačec Al., Ploj Fr., Toš Andr., Meško Fr., Sok Iv., Tobias Fr., Šegula Franc, Zorko Peter, Vojsk Iv., Petek Iv., Petek Jos., Plohl Lovro, Žuran Jos., Šalamun Fr., Klajžar Iv., Mikša Anton, Šumenjak Jak., Frjanič Fr., Cizrl Mart., Vršič Fr., Zagoršak Iv., Vrhnjak Donat, Šilak Fr., Čuš Jož., Visenjak Pavel, Brumen Ant., Plohl Iv., Poznič Iv., Šegula Fr., Golob Jos., Majcen Andr., Zagoršak Ant., Kovačec Val., Golinar Mart., Potrč Fr., Korenjak Fr., Plohl Alojz, Novak Iv., Kelenc Jos., Kostanjovec Fr., Hojnik Iv., Žgeč Mart., Hojnik Fr., Bec Iv., Kovačec Andr., Vranje Jak., Narodna šola, Primožič Urša, Kašparič Treza, Erlih Marija, Klajžar Mar., Visenjak M., Janžekovič Mar., Kovačec

Urša, Toplak Ana, Relih Ana, Vičar Treza, Krga Mar., Relih Roz., Janžekovič Ana, Janžekovič Urša, Pintarič Mar. (P. Juršinci.) 72
Število družnikov: 16 dosmrt. 1508 letnih.

17. Dekanija Rogatec.

Dekanijski poverjenik: Tombah Jožef, dekan v Rogatcu.

Rogatec. Tombah Jož., dekan; Cerjak Jož., kaplan (2 izt.); Jecman Jožef, župnik Tabrski; pl. Iljašič Anton, c. k. knjigovodja; Dreflak Jan., nadučit.; Sekirnik Š., šol. vodja; Wenzovsky Franja, učiteljica; Wretzl Kar., podučitelj; Orožen Škender, davk. kontrolor; Pavlin Vekosl., živinozdrav.; Rogačka šola, Šentjurska šola, Bralno društvo Rogaško, Jetniška knjižnica, *Kitak Jože Polajžerjev, Kitak Anton Petkov, Fideršek Jurij*, Šmit Urša, Kristan Marj., Nežmah Jak., Rajher Jern., Matej Neža, Stojnšek Mica, Kores Šim., Kores Ant., Horvat Emerik, Vrabič Mih., Ozvaldič Jernej, Prah Jakob, Zaverški Barb., Kušnec Mar., Korez Jan., Križanec Mart., Kolterer Karol, Kores Apol., Centrih Janez, Bukšek Štefan, Mikolič Neža, Plavčak Štef., Miklavžič Mat., Mikolič Jan., Železnik Terez., Kirbiš Ana, Vogrinc Jurij, Gobec Terezija, Bukšek Franca, Lesjak Liza, Fogler Anton, Šipec Mat., Stabus Miha, Potočnik Andrej, Rajhar Mart., Cvek Šimon, Cvar Šim., Švenot Jož., Kitak Štefan, Šledič Franc, Beg Šim., Kores Vinc., Kores Fr., Mikuš Fr., Mikuš Ign., Polajžer Franc, Stojnšek Jern., Jerič Fil., Plavčak Mar., Frič Jurij, Vreš Jak., Krušič Mar., Kupec Marija, Galun Jern., Plavčak Jož., Kitak Alojz., Bukšek Ant., Novak Jur., Blazina Al., Plavčak Mart., Kitak Mart., Tepež Mart., Kovačič Rud., Jevšenak Roza, Poš Amal., Fišer Franc, Vreš Ant., Stojnšek Jožefa, Gajšek Jak., Gobec Mat., Bele Vinc., Jalšovec Mat., Šmit Mar., Berlisg Jož., Merkša Mart., Bukšek Treza, Bukšek Mat., Pažon Ant., Adamec Avg., Mikič Ant., Kuhar Ana, Stolzer Eva. (P. Rogatec.) 100

Žetale. *Merkuš Anton*, župnik; *Kačičnik Gašp.*, kaplan; Berlisg Maks, trgovec; Pulko Jurij, Kolar Ant., Selinšek Franc, Kodrič Pet., Očišnik Jož., Stojnšek Mat., Bedenik Matija, Jus Jur., Kodrič Šim., Lorber Jurij, Kodrič Jož., Skledar Mat., Lah Jože, Potočnik Fr., Plavčak Šim., Potočnik Jur., Kamenšek Fr., Mohorko Fil., Mohorko Jak., Jus L., Peklič Ant., Kamenšek Andr., Mohorko Matevž, Vogrinc Jan., Butolen Mat., Topolovec Blaž, Krulc Ant., Krušič Jan., Potočnik Val., Mohorko Fr., Skela Jurij, Korez Jož., Topolovec Gr., Mikolič Mih., Jus Jurij, Polajžar Mart., Režek Fil., Pečnik Fr., Korez Mat., Letonja Jern., Bukšek Al., Mikolič Andr., Žerak Greg., Pulko Jan., Pulko Mart., Jus Mat., Kamenšek Pet., Krušič Jak., Galun Mart., Krušič Mat., Širec Tom., Vertnik Blaž, Mikolič Luka; Topolovec Jan., cerkv.; Papež Šim.; Perger Jurij, cerkv.; Kaiser Jur., Purg Jož., Černešek Fr., Gobec Tom., Plajnšek Mat., Dajnko Martin, Prevolšek Gr., Svenšek Jurij, Potisk Jan., Širovnik Fr., Rebernišek Urb., Kitak Jurij, Korez Gašp., Prevolšek Šim., Šoba Marko, Letonja Lovr., Steineker Franc, Mohorko Blaž, Železnik Jurij, Gajšek Tom., Korez Jur., Hohnec Mat., Bele Ant., Butolen Jan., Puh Štef., Horvat Jern., Šmit Jak., Rampre Avg., Krivec Jur., Hernec Fr., Korez Jož. Selski, Topolovec Fr., Vodušek Ant., Cep Ant., Dajnko Lovr., Pušnik Al., Horvat Jožefa, Vavpotič Cila, Vogrinc Ana, Kopše Elizab., Zdavc Neža Prevolska, Pulko Katra, Zdavc Neža Prekržka, Ros Mar., Butolen Mar., Selišek Roza, Valant Mar., Svenšek Liza, Šafhalter Marija, Narat Neža, Petrovič Liza, Fišer Jera, Zakelšek Tom., Fideršek Jurij, Bukšek Franc. (P. Rogatec.) 114

Sv. Florijan. Trafenik Luka, Trafenik Ant., Šola sv. Florijana, Gobec Mih., Šošter Matija, Dolšak Jurij, Kunstek Anton, Tramšek Šim., Belič Dav., Dolšak Fr., Stojnšek Fr., Stermski Fr., Plevčak Fr., Stiplovšek Ant., Ducman Fr., Kitak Ant., Karlin Jak., Močnik Andr., Stojnšek Jož. (P. Rogatec.) 19

Stoperce. Cilenšek Alojzij, župnik; Cilenšek Jožef ml., Cilenšek Jožef st., Cilenšek Tončka, Adam Katarina, Adam Mar., Bedenik Mat., Cep Ant., Cesar Terez., Čretnik Ant., Dolšak Franc, Drevenšek Fr., Ferlež Vinc., Ferlež Sim., Fideršek Franč., Fideršek Fr., Fišer Štef., Gajšek Jern., Gajšek Jož., Galun Eliz., Galun Fr., Jecelj Cila, Kamenšek Cila, Kamenšek Jurij, Kamenšek Martin, Keržina Štef., Kolar Jak., Kolar Mica, Kodrič Matevž, Korez Ant., Korez Mat., Korže Franc, Korže Jurij, Lampret Fr., Lorber Jan., Narat Ant., Narat Janez, Polajžer Šimon, Potisk Uršula, Rampre Martin, Rampre Štefan, Riga Jern., Šoba Luka, Šolska knjižnica, Topolovec Jož., Vetrih Mar., Vinkler Jera, Vrabič Ign., Vrabič Pet., Vtič Fr., Vtič Jur., Vtič Ign., Žerak Fr., Župnijska knjižnica, Jus Štefan. (P. Rogatec.) 55

Sv. Rok. Dečko Alojzij, župnik; Brišnik Mart., šol. vodja; Pavlovič Mar., Artič Jern., Janžek Jakob, Jecel Jera, Kužner Jak., Mlaker Franc, Bele Jož., Horvatič Anton, Potočnik Mih., Mlaker Jož., Križan Treza, Mordej Alojz. (P. Rogatec.) 14

Sv. Križ tik Slatine. Fröhlich Ant., nadžupn.; Višnar Fr., Trafenik Jož., kaplana; *Šolska bukvarnica*, Pušnik Fr., c. k. stotnik; Bezjak Franc, učitelj; Andrlič Lovr., Blazina Ant., Blazina Jurij, Brantuša Anton, Boežio Lenart, Cverlin Lovrenc, Cvetko Franc, Černoša Jož., Cmerešek Sim., Debelak Mart., Dolšak Štef., Došler Martin, Drovenik Jože, Drovenik Jur., Drovenik Martin, Drovenik Mat., Ducman Janez, Ferlež Jurij, Fišer Jože, Führer Mat., Gobec Andr., Gobec Jan., Gobec Jan., Gobec Mat., Goričan Ant., Goričan Mat., Hernavs Fr., Hrepevnik Gr., Hrepevnik Jern., Janžek Jan., Jug Marko, Karlin Ant., Kidrič Ant., Klemenčič Jur., Kregar Šim., Križan Ant., Krumpak Mart., Krušic Flor., Kunstič Anton, Kušec Jurij, Kužner Andr., Kužner Jož., Lipnik Fl., Lulek Ant., Mešiček Jan., Motoh Fr., Narat Sim., Ogrizek Ant.; Ogrizek Fr., Ogrizek Jan., trgovca; Pelko Jak., Pelko Sim., Perkovič Bl., Plevčak Jurij, Plevčak Martin, Pobežin Blaž, Prah Ant., Prah Fr., Pušnik Mat., Roškar Jan., Sajko Ant., Sekirnik Jože, Sigl Karol, Sinkovič Jan., Sinko Fr., Slanc Ljud., Smole Jan., Šket Ant., Šket Fr., Škrabl Anton, Škorc Sim., Škrabl Fr., Šmeh Tom., Šipec Jakob, Štruklec Val., Šerbak Sim., Šket Marko, Šket Fr., Šverko Jan., Špolar Mat., Tadina Anton, Verbišek Imbro, Žolek Tom., Žurman Jan., Žurman Vinko, možje in posestniki; Bremšak Urša, Cvetko Ana, Gorjup Roza, Grobin Jera, Herič Tr., Križanec Mica, Lipnik Urš., Oberski Mica, Ogrizek Mica, Srabotnjak Joz., Srabotnjak Neža, Uršič Ana, Zupanc Mar., žene; Bračun Anton, Gaberšek Jak., Kamenšek Ant., Kos Ant., Kunstič Jože, Lesjak Miha, Otorepec Jan., Rupnik Ant., Šorn Anton, Zupančič Jože, fantje; Bercko Uršula, Čebular Mica, Čonč Ana, Čonč Mica, Drovenik Hema, Fric Roza, Gobec Mica, Jančič Neža, Kitak Antonija, Klavžer Terez., Kobula Jera, Kostrun Terezija, Krumpak Mica, Krumpak Jovana, Kuhar Antonija, Marš Mica, Matej Neža, Mlakar Liza, Mlinarič Mica, Novak Ana, Ogrizek Hema, Ogrizek Ana, Pelko Cila, Ogrizek Jovana, Prah Hema, Prah Lena, Rak Neža, Senečič Jera, Šeligo Mica, Šerbak Anton., Škrabl Anton., Šorn Ana, Šrimf Ana, Tkalec Ana, Trib Roza, Zerak Mica, Zamulo Brigita, dekleta; Sternad Vinko, Dimec Jozefa, Petek Jan. (P. Slatina.) 154

Kostrivnica. Selič Valent., župnik (2 izt.); Krajnc Martin, kaplan; Bralno društvo, Berglez Anton, Berglez Fr., Berglez Jak., Brenko Jan., But Andr., But Ant., But Fr., Colnarič Mih., Čebular Andr., Čepek Ignac, Došler Šimon, Drofenik Anton, Erjavec Jaka, Erjavec Mart., Golež Andr., Hajdenik Andr., Jančič Jur., Jagodič Janez, Janžek Jož., Inkret Mart., Kampuš Pongrac, Kit Andr., Kit Jern., Kit Leop., Kovač Fr., Mahainc Jan., Mastnak Jan., Mastnak Valent., Monetti Avg., Ogrinc Jak., Ogrizek Alojz, Plevčak Jož., Sterniša Jaka, Strašek Makso, Šket Greg., Žumer Martin, možje; But Ana, Krajnc Liza, Kupnik Ter., Lindič Iv., Orač Mar., žene; Dolc Karol, Drofenik Ant., Fajs Fr., Kampuš Jož., Kampuš Jern., Krivanek Jan., Mejavšek Jan., Ogrinc Franc, Tadina Jož., fantje; Inkret Amal., Kamenšek Anton., Kampuš Uršula, Mejavšek Roza, Ros Mar., Ruker Katra, Škorjanc Amal., Škorjanc Mar., Vogel Ana, Zupančič Ter., dekleta; Stiplošek Sim., Žerak Sim. (P. Slatina.) 66

Sv. Ema. Vizovišek Florijan, župnik; Lah Martin, kaplan; *Farna knjižnica, Kos Jož.*, Ducman Jur., Suppanz Andr., Kovačič Jož., Drofenik Matevž, Mlinarič Jan., Mlinarič Val., Verk Matevž, Hajnšek Jan., Drofenik Jurij; Lah Fr., c. k. pošt. oficijal; Zupančič Alojz, Anderlič Janez, Anderlič Maks, Murko Janez, Ferlež Jožef, Kovačič Jurij, Stoklas Matevž, Čepin Miha, Voga Val., Žlof Štef., Kovačič Jan., Herček Tom., Stres Jož., Logarič Mart., Romih Rok, Strašek Jern., Ogrizek Mat., Drofenik Franc, Peperko Fr., Kovačič Jož., Jurše Andr., Šeligo Andr., Krivec Št., Otorepec Jak., Lipošek Jurij, Anderlič Jur., Smeh J., Kajba Tom., Černoša Fr., Žekar Jož., Križan Jur., Stiplošek Jan., Koritnik Jak., Trpin Jak., Gaberšek Ant., Jovačič Jož., Šeligo Ana, Kužnar Mar., Huber Ana, Pliberšek Jožefa, Kolenc Mar., Cverlin Antonija, Supanc Mar., Brezenšekova Cilka, Mestinšek Ter., Zupanec Neža, Zupanec Neža ml., Gerkman Mar., Drofenik Jožefa, Kovačič Mar., Vrbošek Ana, Krumpak Ema, Krivec Jera, Grobin Jera, Verk Neža, Poglšek Jak., Plevnik Jak., Sladovič Štef. (P. Pristova.) 72

Št. Peter na Medved. selu. Sparhakl Janez, župnik; Šaneta Jan., kaplan; Sabav Mat., Verk Fr., cekmoštra; Farna bukvarnica; Strmšek Al., učitelj; Šolska bukvarnica, Čonč Janez, Cverlin Jeta, Debelakova družina, Dolšak Al., Drofenik Jernej, Drofenik Janez, Drofenik Mat., Anderlič Rok, Gobec Neža, Fink Mat., Hajnšek Rok, Inkret Štef., Inkret Mar., Inkret Fr., Jurše Lovr., Kolar Jur. st., Kolar Jurij ml., Kostajnšek Jož., Kregar Jož., Kristan Ant., Kunstič Štef., Krumpak Martin, Karl Jera, Karl Janez, Lovrenčak Anton, Mahajnc Mih., Novak Marija, Novak Jakob, Kovačič Fr., Otorepec Jož., Peperko Mar., Plevnik Jan., Ross Štef., Sabav Hier., Šešerko Liza, Strašek Liza, Strašek Fr., Strašek Mat., Strašek Ant., Škorc Gen., Stojan Jan., Strašek Ant., Stiplošek Ant., Smole Fr., Vehovar Fr., Vehovar Jan., Verk Jan., Turnšek Jan., Turnšek Mar., Verbošek Fr., Vrešak Jož., Žagar Karol., Žerak Fr., Žolgar Jak., Tojnko Fr. (P. Podplat.) 62
Število družnikov: 8 dosmrt. 648 letnih.

18. Dekanija Šaleška dolina.

Dekanijski poverjenik: Lempl Jakob, dekan v Škalah.

Škale. Lempl Jak., dekan; Aškerc Anton, kaplan; Valenčak Jožef, župnik; Zupančič Mart., učitelj; Šola Plešivska, Aristovnik

Karolina, Avberšek Ter., Banovšek Fr., Berložnik Jan., Blažič Fr., Blažič Maks, Britovšek Fr., Camlek Mat., Cvenk Mart., Čekon Jur., Deleja Franc, Doler Marj., Esih Mih., Finšger Jan., Glažer Janez, Glažer Val., Glavnik Roza, Gmainer Jož., Gorjan Jan., Gorjup Fr., Harličko Ant., Hercog Anton, Hleb Andr., Hleb Marko, Hojan Jan., Hriberšek Martin, Jan Anton, Jan Jan., Jan Jurij, Jelen Matevž, Jerič Fr., Ježovnik Jož., Kasesnik Dominik, Kima Mica, Klančnik Jož., Kocjanc Jan., Kovač Fr., Kovač Jožef, Kovač Franč., Kovač Jožefa, Kosar Karol, Krajnc Ana, Krejan Anton, Kvartič Janez, Lavretič Jan., Lipnik Leop., Lipnikar Ana, Lipnikar Fr., Lipnikar Jan., Lipnikar Anton, Martinšek Ana, Martinšek Mica, Marovšek Katra, Matekovič Karolina, Meh Ant., Miklavžina Ant., Miklavžina Jern., Miklavžina Mart., Mihelec Amal., Mlinšek Jurij, Mravljak Jož., Novak Val., Obol Mart., Orešnik Ter., Pirnat Mart., Pirtovšek Antonija, Plazl Jožef, Polanc Neža, Pocajt Jožefa, Pungartnik Fr., Pušnik Franca, Rakovnik Fr., Rak Fr., Ramšak Jern., Rednak Jur., Repnik Mat., Repnik Mica, Rotnik Ant., Rotnik Jan., Sedar Jan., Silovšek Fr., Sitar Fr., Sitar Jožefa, Skarlovnik Lovro, Srebotnik Franc, Steinbach Lucija, Strahovnik Mica, Stropnik Dom., Stropnik Jakob, Šaloven Janez, Šmon Anton, Šmon Janez, Šmon Martin, Špeh Jan., Špeh Mart., Šribar Jak., Švarc Ad., Švarc Jan., Tamše Greg., Trobina Antonija, Trobina Gašp., Tušek Urša, Ulrich Miha, Videmšek Neža, Višnar Janez, Volk Fr., Volk Janez, Vrabič Alojz, Vrabič Jan., Zagradišnik Fr., Zaljuberšek Anton., Završnik Jožef, Zupančič Janez, Ževart Jurij, Ževart Martin, Centrih Andrej. (P. Šoštanj.) 121

Belevode. Frece Matija, župnik; Gorjanc Peter, organist; Ovčjak Ant., Ovčjak Fr., Rezoničnik J., Rezoničnik Bl., Bačovnik Matevž, Kotnik Ant., Weidl Fr., Potočnik Andrej, Potočnik Mih., Slemenšek Jož., Hriberšek Gr., Štakne Ant., Ramšak Bl., Konečnik Jan., Hudej Jan. ml., Plešnik Matevž. (P. Šoštanj.) 18

Sv. Mihel pri Šoštanju. Govedič Ivan, župnik; Lom Franc, Presker Karol, kaplana; Mihelič Jož., c. k. okr. sodnik; Kačič Iv., c. k. notar; Postrak Fr., c. k. davk. kontrolor; Ješe Iv., c. k. knjigovodja; Vošnjak Ivan, dež. posl.; Rajštar Franc, žup. trški; Kern Kr., svečar; Mihelič Terez., učiteljica; Savinjski; Skaza Fr., obč. tajnik; Wokau Vinc., zasebnik; Raspotnik Jak., sod. sluga; Petek Ant., načelnik žel. postaje; Falko Jak., žup. okol.; Zupan Iv., žup. v Topol.; Koren Jan., ubož. oče; Goričnik Fr., cerkv. ključ.; Tajnik M., nač. c. sklad. odb.; Remic J., org.; Dvornik Iv., živinozdrav.; Hlade Mart., sodn. pot; Glavač Iv., pek. mojster; Cerovšek Mih., Deberšek Iv., Kortnik Mart., Medved Jurij, gostilničarji; Šip Rad., lonč. mojst.; Ferlin Lovr., Florijanc Janez, kolarja; Ravljen Jož., Topolšek Iv., klob. mojstra; Praprotnik And., Volk Jak., Dermol Ign., kroj. mojstri; Hleb Mart., Šoln Jan., Ravljen Mih., kov. mojstri; Švarc Fr., Hleb Miha, čevlj. mojstra; Lužnic Ant., Oštir Jož., mlin.; Toter Jožef, zid. mojst.; Perovec Marko, mizar; Stanovšek Miha, obč. sl.; Blažič Pavel, tkavec; Obšteter Jan., cerkv.; Rihtar Mat., rokod.; Polanc Fr., Tamše Jož., tov. del.; Bizjak Jakob, Brodnik Jož., Drev Val., Drev Jan., Dermol Jan., Dvornik Jan., Friškovec Mart., *Golob Jaka*, Golob Jan., Gorogranc Fr., Hrastnik Alojzij, Jelovšek Lovr., Košan Jož., Kranjc Lovr., Kodrun Jur., Krt Mart., Lenko Jan., Melanšek Mih., Menih Jak., Martinčeva hiša, Mežnar Jan., Mevc Val., Novak Jern., Napotnik Jak., Novak Ant., Novak Fr., Napotnik Mih., Novak Jurij, Pirečnik Marko, Plešnik Jožef, Praprotnik Jern., Pajar Jak., Poznič Lovr., Rednak Martin, Sovič Franc, Srebotnik Greg., Strožič Jan., Špitav Anton, Tekauc Balt., Tamše Mart., Zapušek Bl., Zupan Anton, Medved Val.; Kosar Iv., Končan Iv., Vrečko, Jak., trgovci; Novak Jože, kovač; Skornšek Mat., izd. umet. cvetl.; Menik Alekš, Šola v Šoštanji, Šola v Topolšici, Šaleška čitalnica; Volovšek Ant., mizar; Viher Pet., žagmešter; Bernhard Ana, kuh.; Grejan Mar., Grebenšek Roza, Koželjnik Mar., izdel. umet. vencev; Hrovat M., izdel. umet. cvetl.; Topolnik Ana, Melanšek Neža, Špitau Neža, Bolha Marj., Koradej Anton., Kordej Neža, Kompan Ivana, Lep Mica, Praprotnik Hel., Ramšak Ivana, Simenc Ter., Stropnik Neža, Srebre Neža, Srebre Terez., Stropnik Ter., Tamše Liza, Videmšek Mica, Hrastnik Mica, Kumar Anton., Mazej Antonija, Navodnik Neža, Pirnat Mica, Petrič Barba, Rajster Mica, Slatinšek Mica, Stropnik Jožefa, Tičar Marija, Toter Liza, Venišnik Urša, Berbuč Val., Goršek Jožef, Hriberšek Val., Herlah Jož.; Hliš Fr., gimnazist; Lužnic Jan., Mazej Jož., Navodnik Mih., Orožen Fr., Pocajt Jurij, Pusovnik Ant., Polovšak Mart., Paradiž Ant., gimnaz.; Pevec Karol, Rotnik Jožef, Stropnik Fr., Stropnik Jožef; Mravljak Iv., gostilničar; Forštner Fr., žagmešt.; Florijanc Jozefa, Šeph Jan., Koželj Marko, Jazbec Jan., Medved Jož., Vihar Andr., Brišnik Urša, Stropnik Lovro, Kešpret Terez., Srale Mica, Šardoner Antonija, Verhovnik Blaž, Verbič Gregor, Volk Pavel. (P. Šoštanj.) 172

Sv. Til pri Gradiču. Smrečnik Fr., župnik; Verdev Franc, Rotnik M., cerkv. ključ.; Šolska knjižnica; Trobej Vek., nadučitelj; Krajnc Iv., veleposestnik; *Jelen Greg.*, Voh V., Vranjek F., Jezernik J., Podvršen A., Kopitar V., Glinšek J., Miklavzin T., Jelen F., Ušen M., Korber A., Koren M., Ocepek J., Miklavzin F., Jevšnik F., Glušič J., Furman A., Koren J., Sredenšek J., Jelen J., Hudovornik T., Martinc A., Dražnik B., Glušič F., Blatnik J., Gril J., Gril A., Jelen F., Prodnik J., Drev M., Glušič J., Ježovnik A., Habe B., Sredenšek St., Drev M., Jelen J., Hrustl F., Goršek C., Jezernik A., Cvikl A., možje; Menih J., Pirnat A., Ograjenšek R., Dolinšek P., Glušič A., Koren J., Koren B., Tajnšek A., Pušnik T., Drev G., Pirnat M., Košan J., fantje; Jelen A., Jelen M., Rednjak L., Voh M., Pustinek J., žene; Rojnik M., Kos M., Dobrovšek B., Hriberšek M., Steiner M., Zajc N., Potočnik M., Grabner L., Kvartič M., Prislon M., Košan M., dekleta. (P. Velenje.) 74

Sv. Martin pri Šaleku. Cizej Fr. Sal., župnik; Adamovich bl. Karol, grajščak; Ježovnik Vinko, župan; Šušteršič Franc, post. načelnik; Skubic Fr., zdravnik; Lahovnik Iv., Lempl Jos., ključ.; Stropnik Jur., zid. mojster; Stropnik Jur., organist; Logar Urh, trgovec; Jan Josip; Polh Fr., krojač; Oštir Ivan, Goršek Greg., Vodušek Jurij, Lahovnik Jos., Koren Štef., Brglez Jos., Dobovičnik Fr., Dobovičnik Jakob, Mihelec Ant., Škorjanc Val., Čebulj Val., Koren Ign., Rajšter Jur., Artang Pavel, Čuješ Al., Žerdovner Fr., Vošnjak Pavel, Zabukovnik Bl., Petek Mart., Pušnik Lovr., Trnek Miha, Lemež Jak., Steiner Josip, Meh Pav., Jan Mat., Vošnjak Fr., Potočnik Iv., Lah Jakob, Paternevš Mih., Germ Fr., Vrbič Jak., Miklav Lovro, Kovač Fr., Ovčar Lovro, Jan Mart., Čretnik Josip, Šilih Lovro, Poklač Tom., Korun Mat., Spital Martin, Ostovršnik Pavel, Polh Fr., Rednjak Mih., Vivod Ant., Dren Ivan, Prešiček Karol, Ježovnik Jak., Lahovnik Ant., Planinšek Jos., Kuranda Fr., Novinšek Andr., Žlabornik Iv., Jelen Fr., Rak Mar., Kralj Karola, Skaza Helena, Tischler Mar., Skaza Suza, Hudournik Cila, Kvartič Kat., Schwarz Ivana, Ježovnik Katar., Krajnc Agata, Wirth Franja, Oštir Marija, Pihlar Franja, Skarlin Vincencija, Artang Antonija, Kvartič Urša, Grubar Marija, Končnik Terez., Paternevš Helena, Semečnik Marija, Salecelj Neža, Brdnik Neža, Rednjak Elizabeta, Pustinjek Mar., Lah Cila, Sušec Alojzija, Cizej Josipa, Unterreiner Marija, Avbršek Ana, Pečečnik Josipa, Šmon Neža, Krpač Neža, Brlizg Fanika, Jan Neža, Šaloven Roza, Kolenc Ana, Knjižnica farna, Knjižnica šolska. (P. Velenje.) 103

Št. Janž na Peči. Strašek Mih., župn. (2 izt.); Amrež Gašp., Brecl Anton; Bokalič Uršula, hišna; Brdev Janez, Brecl Jožefa; Cvikl Miha, trg.; Drev Jan., Delakorda Neža; Glušič Balt., župan; Gradišnik Fr., Glušič Mat., Jug Jurij, Košan Franc, Levc Franc, Lesjak Fr.; Lah Mat., cerk. ključar; Lešnik Roza, Lešnik Florijan, Malovšek Marija, Mihelak Anton, Medved Anton, Novinšek Jernej, dr. Pernat Jak., Povh Roz., Povh Jož., Petek Mar., Pezman Ant., Podpečan Fortunat, Ograjenšek Mart., Rednak Neža, Rotnik Greg., Rebrnik Ant., Rožič Fr.; Razbornik Jan., cerkov.; Ramšak Jožef; Strahovnik Al., organist; Strahovnik Jern., Stober Fr., Strahovnik Lovr.; Skaza Fr., nadučitelj; Šupnik Marija, Tržan Fr., Videnšek Martin, Vinder Neža, Vranjek Marija, Viher Pavel, Vošnak Jožef, Zajc Franca, Zajc Martin, Zagoričnik Jak.; Žagar Ivan, gostilničar; Žrjav Jan., Žugler Antonija. (P. Velenje.) 55

Zgornja Ponikva. Kunej Jožef, župnik; Koderman Janko; učitelj; Vasle Jožef, šol. načelnik; Šolska bukvarnica, Voh Ivan, Tkavc Fr., Vasle Jož., Verboten Fr., Jelen Mat., Jelen Ant., Tkavc Mart., Arnšek Franc, Vasle Urb., Kos Fr., Ograjenšek Fr., Skerlin Štef., Verzolag Ant., Miheljak Janez, Razdevšek Tilj, Verdev Val., Kos Boštj., Tkavc Fr., Rezman Roza, Verdev Mica, Zupanc Mica, Tkavc Marjeta, Zornik Anton., Verdev Mica, Voh Ana, Jelen Ter., Ograjenšek Mica, Jelen Mica, Razdevšek Barb. (P. Velenje.) 33

Zavodnje. Rojko Fr., župnik; Smolnikar Ivan, učit.; Šolska bukvarna; Napotnik Lovr., cerkv. ključ.; Potočnik Vinko, Potočnik Anzelm, Kotnik Gašp., Medved Ant., Žak Jur., Jelen Jaka, Orožen Jern., Stropnik Tom., Koželnik Valent., Knez Jože, Ježovnik Janez, Kugonič Anton, Stropnik Valent., Praprotnik Jože, Kaušak Franc, Napotnik Janez, Olet Greg., posest.; Srebotnik Janez, Epšek Mat., Potočnik Gašp., Brdnik Ant., Klančnik Mat., Kopin Ign., Jelen Bl., Vrhovnik Gr., Kristavčnik Jur., Rojko Julijana, Paluc Liza, Penšek Ančka, Stropnik Mar., Šumah Liza, Ročnik Ana, Juvan Liza, Orožen Jerca. (P. Šoštanj.) 38

Število družnikov: 2 dosmrt. 612 letnih.

19. Dekanija Šmarje pri Jelšah.

Dekanijski poverjenik: Jug Franc, dekan v Šmarju.

Šmarje. Jug Fr., dekan; Časl Franc, Meško Jožef, kaplana; Krištof Jurij, c. k. okrajni sodnik; Rotner Jožef, c. k. sodn. prist.; dr. Janežič Viljem, c. k. sodn. prist.; dr. Rakež Jos., zdravn.; Kaič Jos., c. k. davk.; Stumberger Mirosl., c. k. davk. ofic.; Ilovšek Rud., c. k. davk. prist.; Jurkovič Fr., nadučit.; Ferlinc Fr., Debelak Iv., Rošker Fr., učitelji; Šarlah Terez., učiteljica; Brinšek Jos., naduč. v pok.; Zelič Drag., organ.; Adrinek Fr., župan; Anderluh Jan.; Druzovič Fr., solic.; Tančič Hugon, Tančič Makso, Jagodič Kar. ml., Kraus Karol, Vičar Alojzij, Čuješ Vinko, Forte Jos., Wagner Jos., Lešnik Ivan, Opalk Jan.; Javornik Štef., obč. tajn.; Kobal Evst., solic.; Šket Rok, Čitalnica, Jurtela Alojzija, Skaza Ana, Ferenčak Mar., Legvart Zofija, Groblšek Jože, Hrovat Mart., Stoklas Tomaž, Lorger Ant., Hrup Tom.; Hrup Jan., vrtn.; Anderluh Ant., Čakš

Miha, Čakš Karol, Cinglak Jan., Golčman Jurij, Hrovat Andrej, Jagodič Jern., Jagodič Jož., Jecl Jakob, Jesenek Martin, Jezovšek Mat., Kleine Ant., Knafelc Jan., Krajnčan Andr., Lampreht Mart., Lorgar Fr., Lorgar Jurij, Murn Ant., Novak Mart., Novak Šimon, Novak Ant., Ogrizek Ant., Petaver Št., Pezdevšek Jož., Pezdevšek Rud., Pišek Mat., Plavšak Ant., Potočnik Jož., Rataj Mih., Regoršek Andr., Rupnik Šim., Skale Ant., Skale Mih., Skale Mih., Skale Jož., Stumberger Mih., Strašek Jan., Šket Ant., Šket Jan., Šket Mat., Veber Jan., Verbek Št., Vodopivc Fr., Vovšek Fr., Bedrač Helena, Belej Frančiška, Markuš Mar., Strašek Mar., Herič Hel., Šket Mar., Šošter Jera, Vesenjak Franca, Vodopivc Hel., Graner Amand, Jecl Fr., Jug Fr., Jug Fr., Krajnc Jan., Lorger Fr., Sovinc Mih., Copf Avg., Čuješ Mar., Herič Ema, Kosmač Ajta, Krsnik Jul., Jug Ana, Strnad Ida, Stuklič Roza, Orač Urša, Strehar Karol., Plevnik Ant., Kaznilnica. (P. Šmarje.) 116

Sladkagora. Irgl Fr., župnik (4 izt.); Anderluh Greg., učitelj v pok.; Planer Alb., Plhak Hug., učit.; Vodlak Mar., učit. vdova; Sladkogorska šola, Lemberška šola; Zupančič Fr., Drofenik Simon, trgovca; Goručan Val., cerkv.; Detiček Fr., Arzenšek Jož., Redek Ant., Inkret Jan., Kresnik Lovr., Sket Ant., Sket Luka, Sket Vinc., Drame Fr., Zdolšek Andr., Majcen Fr., Veber Pongr., Buser Fr., Zorko Jož., Oblak Jak., Svetelšek Fr., Lah Mart., Lah Pongr., Pirš Sim., Graf Jož., Medved Mat., Jecl Jurij, Rokavec Al., Strnad Jož., Bezenšek Ant., Stiplovšek Mih., Podplatan Fr., Jančič Jak., Jošt Ant., Tratenšek Flor., Jezovšek Simon, Suc Jak., Kamplet Mih., Fidler Jak., Romih Fr., Novak Matevž, Hofbauer Jož., Cigler Jož., Cinglak Sim., Topolovšek Frid., Skale Št., Tkalec Jur., Zorin Andr., Pahole Jak., Germek Fr., Stojnšek Jož., Lisec Mih., posestniki; Ratej Jozefa, Detiček Urša, Tratenšek Urša, Gradišnik Ana, Meglič Mica, Stiplovšek Mica, posestnice; Pahole Andr., Nunčič Jožef, Nunčič Jak., Kerš Fr., Gajšek Gašp., Habot Flor., Turnšek Anton, fantje; Leber Liza, Žolgar Ana, Lah Antonija, Lorgar Antonija, Tratenšek Ana, Lah Neža, Mlakar Antonija, Spraje Mica, Garnik Jozefa, Gradišnik Roza, dekleta. (P. Šmarje.) 83

Zibika. Krajnc Jož., župnik; Auer Al., učiteljica; Ljudska šola Zibška, Čander Anton, organ.; Hajnšek Jan., Šket Jern., Šega Tom., Kregar Jan., Pevec Jurij, Čokl Valent., Verk Vinko, Vehovar Jan., Lah Jak., Rihtar Jož., Kolar Jož., Smole Jož., Guzej Valent., Smole Franc, Čanžek Adam, Pevec Fr., Vračun Fr., Palir Šimon, Založnik Jan., Planinšek Štefan, Planinšek Martin, Žolgar Jakob, Vračko Martin, Smole Franc, Šket Marko, Rebernišek Jož., Verbek Mat., Verbovšek Fr., Vizjak Jak., Krivec Anton, Belej Mat., Cvirn Jurij, gospod.; Jager Jož., Vračun Rok, Vizjak Mih., Smole Leop., mladenči; Klingensteiner Alojzija, Jazbec Neža, gospodinji; Pilko Anton., Bračko Francka, Krivec Ema, dekleta. (P Pristova.) 45

Št. Jurij ob južni žel. *Mikuš Valent.*, župn.; Bratkovič Fr., kaplan; Farna knjižnica; dr. Ipavic Gust., Ripšl Nikolaj. zdravn.; Peternel Ant., naducit.; Čulek Josip, Stante Jakob, učitelja; Orač Mar., naducit.; Böhm Alb., Jelovšek Emil., učiteljici; Deška šola, Dekliška šola, Šola na Blagovni; Černošek Fr., Dobovišek Rudolf, Drofenik Jak., Kartin Franc, Kavčič Mat., Nendl Alojz, Praunseis Fr. ml., Praunseis Fr. st., tržani; Šuklje Jan., c. k. poštar; Nendl Alb., obč. tajnik; Arzenšek Št., Avžner Fr., Benedikt Len., Brečko Jern., Čene Mat., Čimerman Jan., Cizelj Mih., Cmok Jož., Cmok Šim., Čater Jož., Čater Jurij, Čater Kar., Čater Mih., Čretnik Ign., Čretnik Jak., Čretnik J., Čretnik Mih., Dečman Fl., Dobovišek Ant., Dobovišek Mat., Dobrajc Jak., Esenko Fr., Ferlež Jan., Fidler Jož., Fidler Jož., Gaber Fr., Gajšek Fr., Gajšek Fr., Gerzina Fr., Golež Mart., Golob Al., Gologranc Jan., Gračner Št., Grafus Jož., Grejan Jož., Guzej Ant., Guzej Jan., Guzej Mih., Hošček Jurij, *Hren Jan.*, Jager Jan., Jager Mart., Jager Pavel, Jevšinek Jan., Jug Štefan, Knafelc Fr., Kopriva Jak., Korošec Kar., Kovačič Fr., Koželj Ant., Kralj Andr., Krašek Ant., Kresnik Fr., Kristan Ant., Kroflič Avg., Kroflič Mart., Lesjak Mih., Leskošek Franc, Lončar Jožef, Lubej Andrej, Lubej Blaž, Lubej Fr., Lubej Jak., Mastnak Fr., Mastnak Fr., Mastnak Jak., Mastnak Jak., Medved Fr., Medved Ign., Mlinar Franc, Mravljak Blaž, Mravljak Jakob, Mulej Mart., Mulej Mart., Muškotevc Jak., Novak Fr., Novak Jož., Obreza Mart., Oset Fr., Oset Jan., Oset Jan., Oset Mart., Palir Jan., Peteln Tom., Pisanec Franc, Pisanec Jak., Pisanec Mat., Planinšek Ant., Plevnik Janez, Podgoršek Fr., Podgoršek Jož., Podgoršek Rud., Polak Andr., Polc Gašpar, Rataj Anton, Rezar Jak., Romih Ant., Romih Ant., Sajko Simon, Samec Fr., Siter Mart., Skoberne Boštj., Soler Fr., Stante Andrej, Stante Jož., Stojan Fr., Straže Pet., Svetec Jurij, Šolinc Fr., Šuster Valent., Tajhmajster Jak., Tkauc Andr., Trebovc Ant., Trebovc Mart., Ungar Gašp., Veber Fr., Vrabič Jan., Vrabič Jurij, Vrečko Ant., Vrečko Ant., Zdolšek Fr., Zdolšek Fr., Zupanc Mih., Zupanc Karol, Zupanc Mat., Zupanc Mih., Zveglar Jakob, možje; Brglez Mart., Cmok Jan., Čretnik Jak., Fidler Jurij, Gajšek Fr., Gradišnik Ant., Gulin Mih., Guzej Jan., Jošt Mih., Klanjšek Jož., Klanjšek Mart., Knez Fr., Kortnik Jurij, Mastnak Alojz, Mastnak Jož., Mlinar Ant., Novak Jan., Oset Alojz, Oset Janez, Oset Jož., Rezar Ant., Ribič Mih., Sevšek Ign., Sivka Mih., Stante Fr., Stojan Jož., Šet Fr., Virant Mart., Vovk Jak., Vrbič Jak., Zdolšek Franc, Zupanc Mat., Žafran Ant., Žiher Jan., Žličar Al., Žličar Fr., Zupanc Ant., mladenči; Fidler Neža, Gajšek Neža, Kincl Mar., Končan Ana, Kortnik Neža, Korže Mar., Lesjak Mar., Lubej Jozefa, Majcen Ter., Močnik Ivana, Pančič Neža, Paradiž Ana, Plauštajner Ter., Plevnik Mar., Pristošek Mar., Regoršek Terezija, Romih Mar., Soler Neža, Spolenak Mar., Stante Jera, Švarc Jozefa, Ungar Mar., Veber Mar., Vodeb Mar., Vovk Urša, Zupanc Franč., žene; Cmok Mar., Čamer Ljudm., Dečman Franč., Dobrajc Mar., Fidler Franč., Fidler Mar., Gaber Neža, Gajšek Mar., Gorjup Anton., Jager Jozefa, Jecl Mar., Jevšinek Jera, Kincl Mar., Kopriva Neža, Koželj Ana, Koželj Mar., Krajnc Ema, Križnik Franč., Lempl Jera, Lubej Barbara, Majcen Mar., Pečar Kat., Pepelnjak Liza, Pevec Roz., Pilko Neža, Pušnik Marija, Regoršek Anton., Ribič Franč., Sluga Jozefa, Soler Jozefa, Stojan Neža, Škof Katar., Šolinc Joz., Tojnko Urša, Vovk Helena, Vrečko Alojz., Vrečko Alojzija, Vrečko Ana, Vrečko Marija, Vrečko Terez., Zdolšek Jera, Zidanšek Neža. Zorko Karol., dekleta; Čater Matija, mož. (P. Št. Jurij ob južni žel.) 258

Dramlje. Podhostnik Andr., župn.; Gosak Franc, kaplan; Košutnik Fr., naducit.; *Šket Alf.*, c. k. poštar; Svetelšek Fr., župan; Avžner Jurij, Arzenšek Ana, Brezovšek Ant., Belak Blaž, Brglez Ana, Blagošek Tom., Breznik Jurij, Dolganoč Vinko, Dobič Andr., Freisteiner Mat., Fink Val., Gorjanc Jož., Golež Jan., Gaber Ant., Guzaj Jak., Hrastenšek Dom., Jesenek Neža, Jager Blaž, Jevšinek Ant., Jesenek Fr., Javornik Ana, Jarnovič Mih., trg.; Jesenek Fr., Jesenek Ant., Jevšinek Jurij, Jevšinek Fr., Jager Martin, Korošec Jakob, Kramaršek Fr., Korošec Neža, Kolar Mica, Korošec Mica, Korošec Jurij, Kačičnik Blaž, Kopinšek Ant., Kopinšek Vinko, Korošec Jozefa, Kožuh Fr., Kožuh Tom., Kostanšek Jož., Kačičnik Miha, Košir Fr., Lužar Jož., Lorger Fr., Lavbič Antonija, Lavbič Jern., Marzidošek Fr., Mastnak Fr., Marzidošek Jož., Mulej Janez, Mastnak Ant., Ostrožnik Jan., Petek Jak., Preložnik Fr., Podkrajšek Ant., Podsedenšek Ana, Petek Ant., Podgoršek Fr., Peček Ana, Pintar Fr., Rajh Fl., Rataj Mart., Rezar Bl., Ribič Ant., Slemenšek Fr., Svetelšek Miha, Smodej Fr., Šolinc Jan., Šolinc Fr., Vok Št., Vengušt Miha, Vodušek Miha, Vidmar Janez, Vok Terez., Vengušt Mica, Verbič Jak., Vidmar Mart., Vrečar Mica, Vok Tom., Vok Fr., Verbič Lovro, Zidanšek Ant., Zidanšek Jan., Zdolšek Mikl., Zupanc Jož., Zidanšek Fr., Zidanšek Jan., Zatler Matevž, Zdolšek Katra, Zdolšek Miha, Zabukošek Jakob, Zabukošek Neža, Župnek Miha, Dajčman Jurij, Brečko Jurij. (P. Dramlje.) 100

Slivnica. *Kozinc Jan.*, župnik; Kurbus Tomisl., naducitelj; Rataj Št., poduč.; Sirk Bošt., naduč. v pok.; Zapušek Mart., org.; Vrečko Matija, župan; Kuder Miha, Lesnika Jakob, ključ.; Šolska knjižnica, Bralno društvo, Grasselli Rob., trgovec; Arzenšek Andr., Bovha Jak., Brečko Fr., Centrih Karol, Cmok Jožef, Cmok Jurij, Fidler Jak., Frece Marka, Gajšek Jak., Gobec Fr., Gradišnik Jan., Jagodič Fr., Jagodič Jurij, Kladnik Jan., Klajnšek Jožef, Kosaber Mat., Kurnik Kar., Lah Jurij, Lesjak Jurij, Leskovšek Fr., Lončar Jak., Marcen Mih., Mastnak Jožef, Mastnak Mat., Novak Avguštin, Planko Blaž, Pukl Miha, Pungeršek Fr., Razboršek Jožef, Repec Val., Selič Fr., Selič Jož., Selič Mat., Skale Fr., Skale Jan., Stancer Fr., Smole Fr., Vebar Gašp., Vodeb Fr., Vodeb Pet., Voga Anton, Tanšek Jurij, Tanšek Mih., Završek Jak., Žurej Ant., Kopriva Jak., posestniki; Kurnik Martin, zidar; Kocman Miha, zasebnik; Belej Hel., Tepež Mica, posestnici; Artnak Jož., Arzenšek Mart., Golob Jož., Jelenc Karol, Klajnšek Anton, Kumerc Jurij, Lesnika Fr., Mraz Martin, Selič Vinc., Verhovšek Karol, Tojnko Miha, Turnšek Greg., fantje; Bobek Magd., Golob Jozefa, Kosaber Mica, Lenart Ter., Mravljakove dekleta, Recko Neža, Voga Franca, Tanšek Roza, Tanšek Terezija, Voga Neža, Zagajšek Mica, dekleta. (P. Št. Jurij ob južni žel.) 84

Sv. Štefan. *Zdolšek Andrej*, župnik; Schlamberger Lovro, kaplan; Žolnir Janez, naducitelj; Kotnik Jan., učitelj; Farna šola; Tičer Št., župan. Cerkv. ključ.: Žaberl Ant., Esih Štef., Pungaršek Fr., Kislinger Jurij, Kozjan Jak., Antolinc Miha. Možje: Belak Al., Bračko Ant., Cimerman Jan., Čanžek Št., Čokl Mat., Čokle Mart., Drobinc Ant., Dobršek Jan., Haler Ant., Jazbec Jož., Juhan Mart., Kompošek Jak., Kozjan Mih., Lesnika Fr., Murn Jurij, Novak Jan., Peperko Ant., Pevec Jan., Pevec Jož., Plahuta Mat., Povalej Štef., Pungeršek Mat., Rataj Ant., Sivka Ant., Smole Pet., Spraje Andr., Tanšek Fr., Tepež Jan., Tojnko Ant., Volovšek Fl., Zakošek Peter, Zdolšek Jož., Žaberl Jan., Žaberl Blaž, Žaberl Franc, Žaberl Mih., Žolgar Mat. Fantje: Bevc Fr., Bizjak Jan., Čujež Jan., Ferme Jak., Fidler Jak., Frece Jan., Gaberšek Jož., Karner Ign., Medved Ant., Metličar Mart., Pistivšek Štef., Planinšek Jak., Smole Al., Robič Štefan, Tojnko Andrej, Zorko Mih., Žaberl Blaž. Žene: Čakš Ana (Rihter), Čakš Ana, Gajšek Mar., Povalej Mar., Racko Mar., Smole Mar., Spraje Jera, Trepanc Marija. Dekleta: Bizjak Apol., Gajšek Mar., Knez Alojz., Kos Joz., Kozjan Ana, Kramar Mar., Otorepec Mar., Pevec Uršula, Pezdevšek Uršula, Pistivšek Neža, Pušnik Ana, Šešerko Ana, Šešerko Ana, Štancer Alojz., Štancer Franč., Tojnko Marija, Tojnko Marija, Trepanc Mar., Turnšek Roza, Verk Uršula, Volovšek Neža, Zakošek Marjeta, Zidanski Ana, Žaberl Ana, Žaberl Marija, Žager Marija. (P. Šmarje.) 100

Ponikva. Kreft Alojz, župnik (2 izt.); Končan Fort., kaplan (3 izt.); Marzidovšek Rad., voj. kaplan; *Brečko Ana, Učitnica na Ponikvi*, Arzenšek Ant., Berglez Fr., Berglez Janez, Bekuš Miha, Bizjak Jan., Cmok Mart., Dobnik Jože, Dobrajc Fr., Drolc Teod., Esih Gr., Esih Jak., Eihberger Ad., Fidler Jož., Fidler Jož., Fidler Jožef, Fürer Fr., Gajšek Greg., Galuf Ant., Golež Mih., Gorogranc Martin, Grah Tom., Jevšinik Mih., Jerebinšek Jan., Kolar Andr., Kolar Jož., Korže Franc, Korenak Jan., Krištan Jak., Krištan Jož., Kurnik Mih., Kušar Fr., Lah Jak., Lah Mart., Leber Jan., Lemež Fr., Lorger Jak., Marguč Jan., Marzidovšek Fr., Marzidovšek Jan., Mlaker Franc, Mlaker Fr., Mlaker Jož., Mulej Karol, Pecko Jan., Pepelnjak Fr., Pepelnjak Mih., Plevščak Flor., Podčedenšek Mart., Podgoršek Fr., Podrgajs Jurij, Potisk Štef., Potočnik Andr., Rataj Franc, Rataj Fr., Senica Fr., Senker Jan., Senker Mih., Skale Fr., Slavinec Fr., Skrabel Jož., Skrabel Mat., Sekolec Jož., Smodej Jož., Slatenšek Jak., Spolenak Fr., Sovič Jan., Sovič Jak., Slomšek Fr., Šančič Jož., Šmigovc Jan., Štor Jak., Štor Jož., Štor Mih., Štumpf Ant., Štumpf Jak., Vengušt Andr., Vouk Ant., Vouk Fr., Vrečko Jak., Vrečko Jan., Vrečko Fr., Zabukovšek Ant., Zabukovšek Jan., Zabukovšek Jurij, Zabukovšek Jaka, Zdolšek Jaka, Zdolšek Jaka, Zdolšek Jož., Zdolšek Mih., Zidanšek Jož., Župnik Jož., Žuraj Jak., Zabukovšek Jak., Belinc Jožefa, Buser Mar., Dobrajc Mar., Ferlež Ana, Germek Ana, Golež Ana, Gorjanc Kat., Gorjanc Neža, Jager Mar., Jermovšek Mar., Knez Ana, Korže Mar., Krištan Ana, Križnik Mar., Leber Mar., Lovec Ant., Krajnc Mar., Močnik Cec., Močnik Marija, Mlaker Marija, Pevec Ana, Pinter Matija, Pogelšek Marija, Petrinčič Julijana, Rudolf Marija, Sevšek Mar., Siter Urša, Stante Urša, Šalamon Mar., Šibal Ajta, Slomšek Antonija, Vengušt Ana, Vouk Ana, Vouk Kat., Vrečko Mar., Zabukovšek Mar., Zabukovšek Treza, Zidanšek Ana, Zdolšek Ajta, Zdolšek Marija, Zdolšek Neža, Dolganše Urš., Farna bukvarna, Bralno društvo. (P. Ponikva.) 145

Sv. Vid. Gajšek J. Ev., župnik; Šumer Mat., naduč.; Golež Flor., nač. c. odb.; Brglez Mart., Žnider Jož., Obreza Št., Podgoršek Jak., cerk. ključ.; Pinter Mat., načeln. žel. postaje; Marš K., urar; Javornik Drag., trg.; Gajšek Fr., Gajšek Jož., Gajšek Jan., Gajšek Pavel, Gobec Jan., Majcen Jurij, Mlaker Jak., Povalej And., Sivka Ant., Galuf Ant., Podgoršek Mih., Taček Ant., Metličar Valentin, Javornik Fr., Javornik Valent., Mastnak Fr., Drame Val., Kopriva Štef., Palir Mih., Teljan Andr., Lorger Jak., Senica Gašp., Antlej Andr., Galuf Mih., Kumperger Ant., Ledinšek Andr., Sivka Mat., Hrovat Anton, Šoster Fr., Štofan Jož., Arzenšek Jak., Pušnik Jož., Zajc Franc, Dečman Mart., Grosek Jož., Antolinc Jož., Ratej Fl.; Miložič Mar., trg.; Cerovšek Mar., Gobec Ana, Žogan Cec., Metličar Mar., Zupanc Hel., Gajšek Jera, Golob Ana, Jezovšek Ana, Gobec Mar., Pisk Ter., Penič Neža, Obreza Ana, Sivka Ana, Golež Julij., Zidar Neža, Esih Marija, Gajšek Marija. (P. Šmarje.) 65

Žusem. Vidmaier Fr., župn. (2 izt.); Sotošek Mart., učit.; Pertinač Jože, Žekar Mih., cerk. ključ.; Skuhala Ant., trg.; Gajšek Fl., Zakošek Jan., gostiln.; Šolska knjižnica; Vreček Jan., cerkv.; Županc Št., obč. tajn.; Bevc Jurij, Doberšek Mih., Drač Matija, Kolar Mih., Kolenc Fr., Koprivc Valent.; Kos Jan., krojač; Lesjak Jan., Lipovšek Jurij, Lipovšek Štef., Loknar Mih., Pantner Jožef, Premeru Jan., Šarlah Mih., Turnšek Anton, Turnšek Mih., Užmah Mih., Verhovšek Jak., Vračun Rok, Županec Franc, Artiček Jožef, Drač Pavel, Jost Mih., Grobin Franc, Kotnik Ant., Medved Jožef, Pemič Franc, Žekar Jan., Žvegler Jan., Hostnik Mar., Šket Urša, Tašker Neža, Žvegler Mica, Artnjak Jula, Drobne Mica, Hrovatič Frančiška, Polutnik Ana, Polutnik Mica, Pungaršek Ana, Škoberne Franč., Turnšek Franč., Turnšek Marija, Škoberne Neža, Žlof Mica, Uršič Apolonija. (P. Loka pri Žusemu.) 56

Kalobje. Pečnik Jak., župnik; Gajšek Fr., učitelj; Ocvirk Jož., obč. predst.; Dobovišek Fr., obč. tajn.; Ljudska šola, Farna knjižnica, Plank Martin, Mahne Mih., Knafelc Jurij, Virant Mih., Mlaker Jan., Teržan Ant., Koprivc Ant., Tuhter Jan., Gračner Jož., Kocman Mat., Bukovšek Mat., Gračner Ant., Kraševec Adam, Pader Franc, kmetje: Vouga Marko, Zapošek Jožef, Guček Fr., Vengušt Jan., Mikolič Fr., Selič Fr., Vengušt Fr., km. sin.; Pleterski Fr., krčmar; Teržan Monika, Ocvirk Joz., Zupanc Ana, Verdinek Neža, Brečko Mar., Ocvirk Mar., Mastnak Mar., Uranko Franca, kmetice; Vrečar Rozalija, km. hči. (P. Št. Jurij ob juž. žel.) 37

Število družnikov: 7 dosmrt. 1082 letnih.

20. Dekanija Šmartin pri Slov. Gradcu.

Dekanijski poverjenik: dr. Šuc Josip, dekan v Šmartnu.

Šmartin pri Slov. Gradcu. Dr. Šuc Jos., nadžup. in dekan; Drofenik Ant., kaplan; Šalamun Sim., naduč.; Paulič Jern., učit.; Dominkuš Giz., učiteljica; Šolska knjižnica; Krpač Gr., orgl.; Fišer Val., Stimniker Ant., Rotovnik Jos., Mithans Ant., Robnik Jozefa, Kac Vikt., Kac Franč., Vošner Pet., Rader Jurij, Smonkar Janez, Globočnik Franč., Rotovnik Jan., Korošec Fr., Ačko Joz., Strmčnik Mica, Gril Alojz., Krevh Jož., Pečolar Jurij, Konečnik Fr., Merkač Ign., Jenišek Kat., Prevolnik Jern., Kalinšek Mart., Gams Janez, Zavodnik Jurij, Slivnik Luc., Kac Val., Korošec Urša, Hodnik Luk., Lužnik Mih., Vošner Fr., Šuler Jurij, Kristan Fil., Staleker Apol., Lampret Ter., Knap Jos., Gaberšek Jan., Škrubej Jurij, Pokršnik Marija, Krenker Ant., Lampret Fr., Zdovc Fr., Marov Mica, Knap Anton, Kac Jan., Zorman Avg., Slivnik Ant., Goršek Mih., Verdnik Franc, Šotl Jan., Vaukan Fr., Lampret Jož., Čas Val., Pirnat Mart., Pečolar Jak., Krivec Kat., Kvartič Mar., Šmon Jurij, Šmon Karol, Žegel Mica, Požarnik Jož., Štalekar Jak., Štalekar Mart., Hribernik Šimon, Merzel Helena, Plevnik Jan., Marhat Jož., Glinšek Jakob, Kac Jak., Kac Lovr., Uršej Janez, Hergold Franc, Vodovnik Ana. (P. Slov. Gradec.) 80

Slov. Gradec. Jazbec Ant., župnik; Trobaj Janez, učitelj; Bastjančič Kar., knjigar; Valpot Lovr., hran. knjigov.; Saje Ivan, hran. kontr.; Günther Avg., med.; Debelak Al., Has Jož., Pratnekar Greg., meš.; Hauke Mar., Karničnik Mar., Tabure Gerta, gospé; Šuk Ant., Vrunč Fr., Žnidar Fr., Krivec Fr., Bučar Al., Predikaka Ant., Skaza Peter, Seničar Fr., Prevorčnik Jož., Pustinek Martin, Končan Iv., Oblak Mat., Job Anton., Vantur Jožefa, Šenk Ljudm., Germavc Ivana, Nežmah Julija, Schmid Urš., Kovač Hel., Škorjanc Marija. (P. Slov. Gradec.) 30

Pameče. Ostrožnik Ant., župnik; *Ravšl Ant.*, župn. oskrb.; Arnečič Vekosl., učitelj; Župnijska knjižnica, Šola; Uršej Janez, Oślovnik Andrej, Marzel Jurij, cerkv. ključ.; Pogač Luka, župan; Brdnik Bl., Sidar Jan., Rotovnik Jož., Izak Bened., Krevh Štefan, Pečolar Mat., Doler Ferd., kmetje; Hajtnik Fr., gostilničar; Krevh Ant., Hutmajer Mat., Vrhnjak Jan.; Rižovnik Marija, Uršej Apol., Hosnar Amal., Klemen Roza, Korpar Marija, Elero Magd., Visočnik Liza, Kobolt Marija, Krevh Alojz., Toter Marija, dekleta; Skorjanc Helena, posest.; Smolar Marko. (P. Slov. Gradec.) 32

Stari trg. Slander Ant., duh. svet. in župnik; *Hurt Fr.*, kaplan; Barlé Jož., ravn. mest. šole; Sekavčnik J., obč. predstojn.; Apačnik Jak., Ažnoh Ant., Konečnik J., Pogač Vinc., Poplaz Pav., cerkv. ključ.; Uršič Ant., org.; Pušnik And., obč. pis.; Vodenikova hiša, Zidarjeva hiša, Ješovnik J., Konečnik Jan.; Popič P., velepos.; Apat Jan., Barl Mih., Breznik Mih., Cveteršnik Silv., Črešnik Fr., Dobnik Jan., Dvornik Sim., Ferk Mih., Fišer Fil., Fišer Greg., Fišer Ign., Fišer Jak., Fišer V., Golob Jurij, Gošar Iv., Grabner Mat., Grobelnik Jurij, Herman J., Jakob Gabr., Jamnik Jern., Jamnik Vinc., Kamenik Ant., Karner Fr., Knez Bl., Konečnik Pankr., Krevh Jan., Krivc Mart., Kurej Tone, Lakošek Jož., Lesnik Vikt., Mlekuš Aleks., Mersel Mat., Ostrožnik Jožef, Ovčjak Ivan, Pečolar Fr., Perovic Mih., Pevec Jož., Plazovnik Bl., Podlesnik Jan., Pogač Jak., Pogorevčnik Iv., Popijal Mart., Poplaz Dav., Poplaz V., Pur Jož., Račel Jož., Rudl Lovr., Spešný Jože, Sušel Jan., Šavc Jurij, Schöndorfer Iv., Štruc J., Štruc Mart., Turičnik Fil., Turičnik Jan., Turičnik Šim., Turkar Jože, Uršej Fr., Uršnik Fr., Verhnjak Jak., Videmšek Jož., Vidovšek Silv., Vodovnik Fr., Vodovnik Mat., Zabel Fr., Zabel Jak., Zabel Mat., Zorman Jožef, Živortnik Pav., Bricman Ana, Brezran Zefa, Fajmot M., Fišer M., Ješovnik J., Karner Ter., Kaseznik A., Kovač M., Krevh A., Kuhar M., Mežnik Fr., Ovnič Ana, Pečolar M., Podlesnik M., Popič Ant., Repas M., Slemnik Zefa, Smrtnik M., Studenčnik Drag., Vodovnik Mar., Zajc Gen., Zaveršnik Hel., Blodnik Jurij, Vrisk Pav., Šos Jož., Sekutnik Ant., Šander M. (P. Slov. Gradec.) 112

Sv. Ilj pod Turjakom. Rath Pavel, župnik; Pernat Jarnej, kaplan; Vrečko Fr., c. k. okr. šol. nadz.; Rozman Fr., Kožuh Mirosl., učitelja; Krenkar Andr., Potočnik Fr.; Koprivnikar, cerkv. ključar; Vavkan Andr., obč. predst.; Jaklin Franč., pošt.; Dobovišek Karol, trgovec; Arih Mar., posestn.; Pajer Apol., Riharnik Ana, Kacijan Jože, Večko Andr., Šedovnik Ant., Golob Andrej, Matvos Martin, Uršej Ant., Arnešnik Avg., Sovič Anton, Uršej Gr., Laznik Janez, Klemen Ant., Čanč Neža, Gašpar Ivana, Sovič Ant., Urbancelj Val., Uršej Ant., Potočnik Fr., Jaš Terez., Kolešnik Ter.; Katnik Liza, trgovka; Vaukan Helena, Požarnik Ivana, Jiršič Štefanija, Krajnc Fr.; Krušic Fr., org.; Mrzdovnik Mih., Mrzdovnik Jož., Čepelnik Janez, Ramšak Jože, Hostnikar Anton., Očko Jožef, Pajer Janez, Sovič Mar., Rotovnik Jožef, Kreiner Marija, Epišek Gregor, Koren Andr., Pušnik Terez., Uršej Fr., Mravljak Jan., Tušak Bl., Vidmar Ant., Spliehal Ant., Hovnik Jera, Krenkar Jurij, Planinšec Franc, Vavkan Alekš, Potočnik Ignac. (P. Mislinje.) 62

Razbor. Klepač Franjo Ser., župnik; Hudej Jože, Lorenci Miha, cerkv. ključ.; Potočnik Juri, župan; Podstenšek Jože, orglj.; Družina župnikova, Šolska knjižnica; Čajgar Anton, mizar: Čepelnik Štef., Epišek Fr., Glasenčnik Jak., *Glasenčnik Janez*, Glasenčnik Jože, Glasenčnik Miha; Jereb Ant., čevljar; Kališnik Janez, zidar; Knez Luka, Knežar Jurij, Kočnik Mat. z ženo, Kristavčnik Mart., Križan Mart., Lesnik Fil., Lesnik Jur., Mežnar Gašp., Novak Al., Novak Jan., Pačnik Lenart, Pečovnik Gr., Penšek Fil., Plešivčnik Jurij, Slivnik Mat., Slivnik Jan., Sovinc Jak.; Strčko Ant., kovač; Verhnjak Jak., Volovšek Mart., Žgank Jak., Žužel Mat., Toni Jak., Toni Jan.; Fribec Milka, gspdč.; Glasenčnik Mar., Juvan Micika, Lapovčnik Micika; Štolcer Micika, gspdč. (P. Slov. Gradec.) 45

Sv. Miklavž. Vračun Fr., župn.; *Stergar Tom.*, Grobelnik Fr., Verdnik Alb., Podmenik Ivan, Zanoškar Vilib., Pogorelčnik Dom., Strgar Jakob, Legner Mart., Blatnik Fr., Kladnik Ant., Priteržnik

Ant., Andrejc Jak., Sušec Fr., Strgar Pankr., Končič Bern., Strgar Janez, Kučej Martin, Tušnik Jurij, Božič Simon, Tisnikar Valent., Vrčkovnik Vinc., Uranc Ludov., Cvikl Mat., Globočnik Rud., Stinek Ant., Pogorelčnik Jož., Koren Fr., Priteržnik Fr., Pušnik Anton, Jesenjak Jož., Pogelšek Mar., Čas Ana, Tamše Franca, Pernat Tona, Golob Mica, Semernik Neža. (P. Slov. Gradec.) 37

Podgorje. *Pečnik Fr.*, provizor; Rogina Ivan, obč. predst.; Šmid Matija, učitelj; Verčkovnik Jan., Verčkovnik J., cerk. ključ.; Zemljič Fr., organist; Anželak Mih., Breznik Luka, Danijel Jan., Danijel Pet., Fišer Jan., Garnbret Ant., Gašper Jan., Greiner Ferd., Gril Maks, Gril Miha, Hrastel Mat., Hriberšek Jan., Kamnik Bl., Klančnik Blaž, Klančnik Jan., Klančnik Mih., Knap Jur., Korošec Jan., Košutnik Ant., Krajner Jož., Krenkar Marko, Kresnik Lovr., Krumpačnik Mih., Legnar Ant., Lorenci Jan., Lubej Fr., Marovšek Gr., Ocvirk Vinc., Ostovršnik Ign., Perše Flor., Pirtovšek Luka, Plešej Fr., Pogorevčnik Jož., Pogorevčnik Greg., Pohovnikar Jan., Praznik Mart., Prednik Mat., Prevorčič Jan., Ravlen Val., Rebernik Jož., Roginatova hiša, Rogina Jur., Smodej Jožef, Stumfl Anton, Štumfl Ferd., Šubl Gr., Tišler Gr., Urbancelj Jož., Verčkovnik Ign., Verčkovnik Lovr., Vitko Fr., Vitko Jož., Zorman Jur., Ževart Ign., Čemernik Anton., Gril Veron., Herman Al., Kašnik Mar., Košutnik Mar., Lavre Mar., Lenart Anton., Smonkar Fr., Spanžel Jerica, Stopar Alojz., Strmčnik Jožefa, Strmčnik Ter., Šola, Lenart Mica, Šimon Mica, Kovačeva hiša, Marzek Aleš, Županc Aleš, Žužel Jan., Plaskan Alojzija. (P. Slov. Gradec.) 80

Dolič. Fideršek Matija, župn.; Vivod Jan. (2 izt.), Vanošek Mih., Potočnik Fil., Jastrobnik Alekš, Naveršnik Peter, Grušovnik Fr., Vivod Mart., Lužnic Štef., Glažar Fr., Martinc Anton. Glažar Pankr., Tašič Fr., Lopan Jurij, Grušovnik Jož., Cerkovnik Jern., Jeblanšek Ciril, Ramšak Mih., Verboten Jož., Krejan Mat., Jevnišek Jernej, Županc Pav., Blazinšek Gašp., Ramšak Jož., kmetje; Učakar Jožef, cerkovn.; Skok Peter, mizar; Seidl Benjamin, kovač; Sušec Berta, km. hči; Bralno društvo. (P. Mislinje.) 30

Sv. Vid nad Valdekom. Leber Fr., župnik; Aberšek Jos., Borovnik Mat., Britovšek Andr., Bovha Jož., Dvorjak Andr., Dvorjak Jur., Grebinšek Alojz, Herloh Ant., Hribar Jak., Klančnik Len., Kotnik Val., Krajnc J., Kun Ant., Merkac Fr., Merkac J., Močilnik Andr., Pustinek Fel., *Pustinek Jurij*, Šmandl Jan., Tamše Mart., Čerenjak Hel., Krajnc Ajta, Leber Ter., Pejovnik Franč., Pejovnik Ant., Prodner Mar., Topolšek Ter., Herlah Fr. (P. Mislinje.) 29

Št. Janž. Vozu Peter, župnik; Šket Miloš, kaplan; Šolska knjižnica; Barth Jan., veleposestn. in župan; Gnamuš Fr., trgov.; Čas Fr., Rogina Fr., Krivec Sim., Pečoler Fr., Močnik Luka, Barth Ant., Artman Jož., Artman Gregor, Verdnik Ant., Verdnik Ferd., Verdnik Jan., Rebernik Jož., Novak Ant., Pepevnik Jern., Blatnik Ant., Šmon Jož., Verhnjak Jož. (mlinar). Lesičnik Pet., Areh Jan., Pletaršek Fr., Germadnik Ferd., Janko Andr., Hribernik Jan., Teuš Jož., Areh Ant., Kotnik Fr., Pratnekar Ant., Steharnik Jan., Šular Fr., Jurič Ign., kmetje in fantje; Dominkuš Irma, učit.; Razgoršek Mar., Vazovec Franč., Rebernik Mar., Primožič Gen., Konečnik Hel., Medved Franč., Repnik Neža, Lesičnik Ana, Lakovnik Ter., Hrašan Ant., Verdnik Ant., Čas Mat. (P. Meža pri Dravi.) 48

Št. Peter. Kajtna Andr., župnik; Uršej Fr., Raulan Peter, Poberšnik Neža, Ferarič Val., Kralj Urh, Poberšnik Jurij, Poberšnik Anton, Verhnjak Simon, Kopejner Simon, Gnamuš Mih., Peronik Mih., Robin Mar., Močnik Fr., Plesnik Fr., Lapuš Jera, Vodovnik Liza, Novak Tom., Lopan Ter., Konečnik Val., Saga Sim., Stravnik Mat., Gruber Jan., Korath Marj., Ferk Len., Močnik Jera, Samec Greg., Lauch Pet., Sedovnik Ožb. (P. Meža pri Dravi.) 29

Šile. Kopriva Jurij, župnik; Kotnik Franc, Kamnik Miha, Sečnjak Jan., Zagernik Tonej, Hovnik Tonej, Teuš Mar., Sekaučnik Tončka, Priteržnik Joz., Uršej Jozefa. (P. Slov. Gradec.) 10

Število družnikov: 6 dosmrt. 618 letnih.

21. Dekanija Velika Nedelja.

Dekanijski poverjenik: Caf Jakob, dekan pri Sv. Tomažu.

Sv. Miklavž. Schwinger Alb., župnik (2 izt.); Plepelec Jož., kaplan (2 izt.); Šalamun Mart., naduč.; Repič Mart., naduč. v pok.; Šabec Ivan, učitelj; Narodna šola; Pajtlar Matija, Štampar Franc, Tomažič Mih., župani; Dolinar Jak., Tomažič Ant., cerk. ključarja; Tomažič Ant., mež.; Balažič Mat., Blagovič And., Borko Jož., Brumen Avgust, Bratuša Mih., Cmagar Franc, Ciglarič Jurij, Čatorič Mart., Čatorič Mat., Dajčar Jož., Dajčar Maks, Filipič Franc, Fürst Mat., Goršič Fr., Gril Anton, Habič Jurij, Haložan Štef., Himelrajh Fr., Ivanuša Matija, Janežič Ant. st., Janežič Ant. ml., Jerebič Andrej, Jurkovič Štef., Kaučič Adam, Kaučič Ivan, Kaučič Fr., Kegl Jožef, Klemina Jak., Kociper Jož., Kolarič Jož., Kolarič Jur., Kolarič Mart., Kocjan Iv., Korošec Fr., Korošec J., Kosi Ant., Kozar Mih., Križanič Anton, Lah Blaž, Lah Filip, Lah Iv., Lukman Iv., Lukman Janez, Majarič Fr., Marinič Jožef, Masten Fr., Mavrič Ant., Mavrič Mart., Medik Vinc., Mlinarič Mart., Meško Andr., Mikložič Mart., Mohorič Jurij, Nerad Fr., Ozmec Mat., Pajtlar Ant., Pauša Jak., Pavličič Jož., Peserl Anton, Peserl Fr., Peserl Iv., Plohl Vinc., Potočnik Andrej, Praprotnik Andrej, Puklavec Mart., Rajh Al., Rakuša Mat., Ritonja Jakob, Rizman Alojz., Rozman Mart., Šnajdar Anton, Šnajdar Fr., Štampar Jurij, Škorjanec Martin, Štrobl Andrej, Štrucelj Mat., Šut Franc, Švegl Mat., Šolaj Jur., Tomažič Fr., Tomažič Mat., Tramšek Andr., Trstenjak Matevž, Trstenjak Matija, Tušek Mat., Valpot Iv., Velnar Jožef, Vogrin Mat., Vogrinec Miha, Zadravec Ant., Zadravec Bl., Zadravec Fr., Zadravec Iv., Zrnec Jož., Žnidarič Jože, Simonič Elizab., Vrbnjak Franč., Spende Mar., Cimerman Mar., Čeh Franč., Čatorič Dorot., Dajčar Terez., Grlica Hel., Hladen Alojzija, Janežič Mar., Kaučič Jožefa, Kaučič Mar., Kolarič Ter., Kosajnč Mar., Liber Ana, Lipovec Julijana, Lipovec Terez., Lipovec Ana, Mežnarič Ter., Munda Marija, Mlinarič Barb., Mlinarič Barb., Ozmec Jul., Ozmec Konšt., Ozmec Urša, Govedič Ter., Piberčnik Terez., Rizman Jera, Rubin Mar., Štrucelj Jul., Škrinjar Dor., Štrman Urš., Šoštarič Cec., Štampar Marija, Tomažič Ana, Tomažič Ljudmila, Velnar Helena, Zadravec Mar., Zadravec Ter., Zemljič Ivana, Zorjan Mar., Žnidarič Eva, Žnidarič Marija. (P. Sv. Miklavž pri Ormožu.) 152

Ormož. Venedig Vilib., m. župn.; Menhart Jak., m. kaplan; *dr. Geršak Iv.*, c. kr. notar; dr. Omulec Iv., odv.; dr. Gajger Ivan, okr. zdr.; Krajnc Vek., koncip.; Knop Iv., c. kr. kont.; Krajnc Fr., c. kr. pristav; Mikl Al., trg.; dr. Petovar Ivan, odv.; Porekar Ant., naduč.; Rajšp Jos., Rosina Adolf, učitelja; Freuensfeld Jos., učit. v pok.; Bogša Martin, Bac And., Bezget Fr., Balažič Mart., Bezjak Lovro, Brilej Anton, Cajnko Ivan, Čitalnica Ormoška, Gomzi Franc, Hanželič Fr., Herga Jak., Herga Tomaž, Heržič Jakob, Horvat Al., Humska šola, Javšovec Mart., Ivanuša Mat., Ivanuša Mart., Ivanuša Matija, Ivanuša Mih., Kandrič Simon, Kelemina Jaka, Keček Mat., Kociper Mart., Kociper Rud., Kosec Jur., Kolarič Ivan, Kotnik Pet., Keček Franc, Krajnc Fr., Kralj Jožef, Kuharič Blaž, Kušter Jurij, Masten Mat., Megla Fr., Miško Alojz., Miško Mart., Munda Mart., Najžar Iv., Novak Iv., Pernat Arnold, Podgorelec Mat., Polak Fr., Polak Fr., Prapotnik Mat., Puklavec Ivan, Puklavec Iv., Rajh M., Ruklič Mat., Sercer Gašp., Sever Mat., Škorčič Ant., Šola Ormoška, Soštarič Ant., Stanič Fr., Stanič Mart., Stebih Mat., Sterman Ivan, Stojko Ant., Terstenjak Fil., Terstenjak Fr., Terstenjak Iv., Tkalec Ign., Trop Jak., Učit. društvo Ormoško, Vavpotič Jak., Vavpotič Jož., Vavpotič Jož., Vavpotič Jož., Vavpotič Mih., Vavpotič Iv., Verhovčak Andr., Viher Ferdo, Vtičar Iv., Vukovič Ant., Zadravec Mat., Zidarič Jak., Zorjan Franc, Žibrat Mart., Bauman Mar., Esih Neža, Fuchs Joz., Grivec Brig., Habjanič Dora, Herženjak Ana, Herženjak Mar., Hodžar Julijana, Hodžar Neža, Janežič Ant., Jeremič Mar., Juršič Mar., Juršič M., Keček Mar., Keček Ter., Keček Mar, Kikelj Mar., Kikelj Ter., Kirič Mar., Kirič Terez., Kopriva Roza, Kuharič Urša, Kukovec Ana, Kralj Terez., Lesničar Elizab., Lesničar Hel., Magdič Jera, Magdič Jož., Marinič Ter., Masten Ana, Masten Ana, Masten Mar., Masten Mar., Mežnarič Mar., Miško Katarina, Munda Alojzija, Otorepec Helena, Paušner Uršula, Perc Ana, Plavec Terez., Plavec Kat., Ploh Doroteja, Podgorelec Mar., Prapotnik Al., Sever Katar., Skoliber Cec., Sostarič Barb., Sova Ter., Stuhec Dor., Šterman Mar., Štupica Marija, Šnaubelt Alojz., Terstenjak Alojz., Terstenjak Ana, Težak Hel., Vavpotič Ana, Vavpotič Marija, Vrabl Neža, Zidarič Iv., Žinko Alojz., Žinko Alojz., Žinko Ter., Žnidarič Alojz., Žunec Joz., Ivanšek Franc, Lukman Matija. (P. Ormož.) 159

Središče. Canjkar Jakob, župnik; Schreiner Franc, kaplan; Šinko Mat., župnik v pok.; Seinkovič Fr., duh. v p.; Unger Pavel, naduč.; Strenkl Sim., Kosi Ant., Milčinski Angela, Kralj Iv., Cajnko Fr., učitelji; Šolska knjižnica; „Edinost"; dr. Spešič J., zdravnik; Kočevar Iv., župan; Čulek M., c. kr. poštar; Šinko Jos., Robič Maks, trgovec; Alekšič Mih., Bauman Mar., Bedjanič Ivan, Bedjanič Andr., Bauman Iv., Bauman Jož., Bauman Dora, Borko Kat., Borko Rud., Bedo Alojzij, Bratuša Fr., Bedekovič Mat., Brumen Ana, Cimerleit Matilda, Čulek Mar., Čačkovič Mih., Črček Alojz., Črček Iv., Dečko Mar., Dečko Ana, Dečko Iv., Dečko Jula, Dečko Stan., Dečko Mar., Dogša Jula, Dogša Feliks, Dogša Mar., Dogša Jur., Dovečar Tom., Gran Iv., Glavnik Iv., Glavnik Kat., Hrg Jak., Hržič Jože, Hanželič Ivana, Horvat Ivana, Horvat Jožef, Horvat Alojzij, Horvat Marija, Ivanuša Mart., Ivanuša Mat., Ivanuša Ana, Ivančič Frančiška, Jakl Mar., Jurjaševič Jak., Jurjaševič Mar., Jurinič Ant., Klemenčič Jak., Klemenčič Ana, Kolarič Fr., Kolarič Alojzija, Kolarič Mar., Kolarič Kat., Kolarič Eliz., Kolarič Hel., Krajnc Jak., Krajnc Hel., Kočevar Ana, Kočevar Kat., Klobučar Ana, Klobučar Amal., Kocijan Terez., Kocijan J., Kocijan Magd., Kukovec J., Kunst Marg., Kuster Mar., Kikl Ivan, Kolar Alojz, Križanič Fr., Lah Jak., Lašič Balaž, Lašič Mar., Lašič Alojz., Lončarič Jož., Lukman Alojza, Majcen Ludovik, Majcenovič Marija, Masten Andrej, Masten Matija, Mlinarič Jožefa, Mlinarič Matija, Modrinjak Dora, Neumüller Klem., Ozmec Andrej, Ozmec Mar., Pintarič Mih., Plepelec Mar., Potočnik Mar., Potočnik Alojzij, Podgorelec Martin, Podgorelec Tomaž, Podgorelec Iv., Ploh Fr., Ploh Mar., Ploh Alojz., Prajndl Uršula, Prosnik Mar., Pugelnik Kat., Polanec Otilija, Prašiček Jera, Prašiček Milka, Prašiček Ter., Raušl J., Raušl Ant., Raušl Fr., Raušl Jož., Rakovec Ivan, Rakuša Jožef, Rakuša Terezija, Seinkovič Mar., Stros Mart., Sever Martin, Sever Ter., Sever M., Simonič Ivan, Simonič Neža, Spešič Mat., Šala Fr., Šavora Mar., Šalamun Mar., Šalamun Karol, Škorjanec Marija,

Škrinjar Anton., Šnajdar Jož., Špendija Ivan, Štiberc Jera, Trstenjak Jož., Trstenjak Jož., Trstenjak Mart., Trstenjak Hel., Trstenjak Ter., Vargazon Ernst, Vrabl Martin, Vojsk Matilda, Vaupotič Jak., Velnar Mart., Veselko Iv., Vrbančič Štef., Zalog Št., Zidarič Mar., Zadravec Jak., Zadravec Mat., Zadravec Iv., Zadravec Vinc., Zadravec Mart., Zabavnik Ivan, Zorjan Mat., Zorkovič Jula, Zorkovič Mar., Žnidarič Marija, Žnidarič Franc, Medik Lenka, Kelemina Jož., Šulek Terez., Štefanec Iv., Šavora Alojzija, Turk Iv. (P. Središče.) 175

Sv. Tomaž. Caf Jak., dekan (4 izt.); *Valenko Fr.*, kapl.; Sivka Anton, naduč̌itelj; Krener Al., Bezjak Sim., učit.; Steinecker Klem., učiteljica; Šolska knjižnica, Bralno društvo; Holc Fr., Meško Jožef, cerk. ključ.; Plohl Mat., org.; Marinič T., mež.; Ozmec Vinc., Zimič Viktor, trg.; Ambrož Fr., Antolič Mat., Anušak Jan., Belšak Marija, Blagovič Fr., Brumen Jož., Brumen Valentin, Bolkovič Marija, Caf Mat., Cajnkar Jan., Cajnkar Peter, Cajnkar Roza, Cajnkar Lovrenc, Cvetko Mar., Cvetko Mih., Cajnko Marija, Cajnkar Lovrenc, Cajnko Lovr., Fekonja Neža, Filipič Marija, Gašparič Jožef, Gašparič Mar., Gonza Eliz., Goričan Al., Goričan Blaž, Goričan Mar., Gril Martin, Habjanič Ant., Hebar J., Hebar Mart., Hojnik And., Horvat Mart., Janžekovič Ana, Janžekovič Jula, Janžekovič Mar., Janžekovič Mar., Karba Mar., Kociper Jakob, Koren Blaž, Kosi Jakob, Kosi Marija, Kostanjevec Mat., Košar Ana, Krajnc Fr., Krajnc J., Krajnc Mart., Križanič Jan., Križanič Jurij, Kukovec Bl., Kukovec Bl., Kosi Ter., Kosi Kar., Kosi Matilda, Kosi Mart., Krajnc Fr., Kosi Jožef, Kokl Marija, Krajnc Anton., Lašič Jera, Lepuša Pet., Lovrenčič Alojzija, Lašič Jož., Magdič Alojz., Magdič Terez., Majcen Al., Majcen Jan., Majcen Jak., Majcen Lovr., Majcen Mart., Majcen Fr., Majcen Jož., Majerič Jan., Mar Tom., Marin Jak., Marin Mar., Meško Jul., Muhič Mih., Munda Ant., Munda Fr., Munda Tom., Majcen Vinc., Markrap Mar., Majcen Fr., Magdič Elizab., Munda Jož., Novak Mat., Obran Jan., Obran Ivana, Obran Al., Obran Marija, Pavlinič Fr., Pavlinič Mat., Pavlinič Mat., Pergar Marija, Petek Marija, Petrena Andrej, Petrena Mart., Pevec Fr., Pignar Fr., Pintarič Fr., Pintarič Jernej, Pintarič Tomaž, Plohl Mar., Plohl Štefan, Plohl Ant., Pučko Mart., Pisanec Fr., Rajh Jula, Rajh Mart., Rajh Ana, Rakuša Ana, Ravšl Ant., Ravšl Jožef, Rep Al., Rižnar Mar., Ritonja Mar., Rojht Mar., Rojht Jakob, Rajh Marija, Rajh Tomaž, Slana Anton, Slana Ivana, Skuhala Am., Šegula Fr., Šegula Tomaž, Šilak Tom., Škrinjar Bl., Štabuc Vinc., Štebih Franc, Štibrc Marija, Štibrc Mar., Štih Ivana, Šeruga Vinc., Škrlec Alojz., Slana Mat., Škrjanec Jan., Štabuc Jož., Štih Terez., Topolnik Helena, Trunk Šim., Voršič Fil., Voršič Jurij, Vogrinec Janez, Vrbnjak Jož., Vrbnjak Mar., Veselko Elizab.. Voršič Uršula, Vrbnjak Mar., Voršič Fr., Zalar Jože, Zorko Peter, Zemljič Fr., Žmavc Vinc., Brumen Tomaž, Janžekovič Terez., Ostrš Marija, Cajnko Ign., Belec Mar., Vrbnjak Mar., Klemenčič Fr., Belak Roz., Cajnko Tomaž, Slana Marija, Dovečar Mar., Vaupotič Ivan, Stajnko Alojzija, Šturman Helena, Rakuša Janez, Janžekovič Pet., Kosi Fr., Majcen Al., Petrena Fr., Kukovec Mar., Potočnik Fr., Keček Jan,. Meško Ant., Kukovec Jan., Erlih Fr., Krajnc Mart., Marinič Jula, Ritonja Jak., Caf Marjeta. (P. Št. Tomaž.) 200

Velika Nedelja. Gliebe Andr., župn.; Bračič Andr., kaplan; Košar Iv., naduč.; Eberl Ant., učit.; Gaberšek Luc., Melcher Mar., učiteljici; Schmidl Marija, poštna uprav.; Lastavec Fr., inštrukt.; Kat. bralno društvo „Mir“, Alt Iv. ml., Anderlič Ant., Babič Štefan, Bezjak Jakob iz M., Bezjak Jakob iz S., Bezjak Ign., Bezjak Filip, Bokša Tom., Bratuša Lovr., Cajnko Franc, Čajnko Mart., Dolinšek Jož., Erhartič Jožef, Fištravec Fr., Fištravec Ivan, Fištravec Sim., Gašparič Mat., Habjanič Ant., Hergula Iv., Hebar Ant., Hebar Fr., Hebar Lov., Heržič Avg., Heržič P., Igerc J., Iljaž Fr., Jagolič H., Kirič Blaž, Kovačec Ivan, Kolarič Al., Kociper Ant., Kociper Ivan, Kociper Štefan, Kosi Alojzij, Kosi Franc, Kosi Ivan, Krajnčič Vido, Kuharič Florijan, Kuharič Jože, Kuharič Mat., Križanič Sim., Lah Mat., Majcen Fr. iz M., Majcen Fr. iz L., Mauko Jurij, Meško Fr., Meško Janez, Meško Seb., Moravec Ant., Novak Simon, Novak Val., Petek Anton, Petek Jožef, Petek Mart., Polak Jožef, Posavec Ivan, Prapotnik Tom., Prigl Ivan, Radek Sim., Rudolf Jak., Sever Alojz., Senjor Mart., Sok Blaž, Sova Vincenc, Školiber Mih., Škvorc Jurij, Šoštarič Ant., Štuhec Jožef, Štuhec Mat., Skuhala Fr., Trop Mart., Tušak Jožef, Veselič Peter, Veselko Jožef, Voršič Blaž, Vuk Peter, Bauman Mar., Bezjak Mar., Dovečar Ter., Hergula Ana, Kajnč Mar., Kajnč Matilda, Kosi Terez., Krabonja Mar., Krajnčič Mar., Kovačič Eva, Kosi Kat. iz S., Kosi Kat. iz Kl., Heržič Mar., Heržič Alojz., Leben Hedvika, Miško Marija, Munda Ivana, Novak Ana, Pleh Ana, Puklavec Mar., Rajh Ana, Simonič Ana, Slana Anton., Sovina Kat., Šostarič Neža, Štagar Mar., Štuhec Kat., Stuhec Rozika, Škof Neža, Zemljič Marija, Salar Anton. (P. Vel. Nedelja.) 116

Svetinje. *Bohanec Iv.*, župnik; Janžek Lovro, c. kr. major v pok.; Vauhnik Miloš, naduč̌itelj; Megla Fr., Tomažič Jan., učit.; Zadravec And., cerk. ključ.; Vraz Franc, Novak Jurij, obč. predst.; Habjanič Vido, obč. svet.; Svetinska šola, *Novak Anton;* Zadravec Jak., org.; Voršič Lovro, mežnar; Pelc Ivan; Križan Jakob, trgov.; Miško Jožef, Viher Tomaž, Lah Mat., Jerebič Anton, Škrjanec Jož., Potočnik Martin. Polanec Fr., Zidarič Iv., Vrzala Ivan. Gregorinčič Jožef, Topolnik Fr., Majarič Mih., Rakuša Mikl., Lah Jakob, Goršič Ivan, Vrhovšak Mat., Zadravec Iv., Gruškovnjak Mart., Keček Jurij, Zadravec Ferd., Škrinjar Ivan, Kozar Mih., Vuk Jakob, Kosi Ivan, Pihlar Matija, Novak Marko, Viher Filip, Rautar Fr., Skalič Jožef, Zmazek Jož., Antolič Mih., Šeruga Fr., Kosi Pet., Rozmanič Tom., Kosi Anton, Kosi Mih., Filipič Martin, Pavša Mih., Bogša Alojzij, Polanec Fr., Mihalič Alojz., Novak Tom., Rajh Ant., Škrinjar Fr., Mavrič Marko, Ratek Mih., Meznarič Fr., Lebar Jožef, Grmič Jak., Polak Ant., Mesarič Fr., Kociper Mat., Hladen Jakob, Filipič Jern., Rajh Mart., Novak Mart., Prejac Jožef, Petek Vinc., Žalar Franc, Kuzma Iv., Kosi Ivan, Prijol Ant., Viher Al., Jaušovič Štefan, Lah Ferd., Koren Vinc., Novak Mat., Simonič T., Lah Vinc., Rakuša Iv., Majarič Fr., Bogša Anton, Jerebič Pavel, Stropnik Feliks, Stajnko Blaž, možje; Kumer Matej, Lesjak Fr., Vajda Alojz., Hrešč Izidor, Zabavnik Iv., Rižnar Ferd., Kardinar Al., Šešerko Ivan, Viher Jak., Vrzala Mat., Zobovič Ant., Kavčič Mih., mladeniči; Petovar Elizab., Simonič Hel., Kralj Mar., Petovar Mar., Lajnšič Mar., Ivanuša Ter., Krainberger Mar., Janežič Franč., Damiš Jera, Kugelman Alojzija, Lašič Barbara, Zadravec Mar., Rakuša Dorot., žene; Šeruga Marija, Slokan Jožefa, Hedžet Roza, Viher Neža, Lenarčič Neža, Lah Neža, Filipič Anton., Slavinec Mar., Trop Terez., Kuster Helena, Žnidarič Antonija, Kosi Ter., Škrjanec Ter., Kopriva Ana, Bohinec Elizab., Masten Katar., Kolarič Mar., Veseljko Mar., Žebela Alojzija, Rakuša Marija, Kraus Elizab., Simonič Marija, Spešič Jera, Zidarič Marija, Jurinec Ana, Damiš Terez., Horvat Jul., Krznarič Julijana, dekleta; Novak Franc, Balažič Anton, Balažič Matija, mladeniči. (P. Ivankovci.) 146

Sv. Bolfenk. *Trampuš Iv.*, župn.; Čurin Jurij, duhovn. v p.; Slanc Ernst, naduč.; Zadravec Jož., nač. k. š. sv.; Pokrivač Jak., k. š. n.; Šolska bukvarnica, Herič Martin, Kolarič Jožef, Dajčbauer Lovrenc, Dajčbauer Fric, Pergar Ant., Pokrivač Filip, Borko Ant., Lukman Jož., Podgorelec Jož., Volaj Mat., Pintarič Št., Nerad Mat., Haložan Marko, Trop Lovr., Črnčič Andr., Horvat Iv., Čurin Bolf., Lukman Jak., Miško Ivan, Lichtenwalner Andrej, Borko Fr., Lukman Vinc., Galič Št., Pevec Iv., Gregorinčič Tom., Tomažič Alojzij, Herg Fr., Novak Andrej, Zabavnik Fr., Zabavnik Mart., Munda Jož., Korošec Andr., Rubin Iv., Perc Ign., Podgorelec Anton, Šostarič Fr., Rubin Ign., Pevec Mart., Korenčič Jož., Pevec Mih., Perc Jak., Vičar Fr., Zabavnik Marija, Zadravec Alojzija, Mihelič Ana, Trstenjak Marija, Vrabl Mar., c. kr. poštarica; Kuharič Hel., Novak Franč., Puklavec Mar.; Stuhec Sidonija, učit.; Pavlin Joz., Pavlin Mar., Borko Dor., Ivanuša Vinc., Horvat Fr., Kosič Iv., Štrucl Ant., Rotar Fr., Čurin Filip, Tučič Franc, Kos Ivan, Čurin Ana. (P. Sv. Bolfenk pri Središču.) 69

Sv. Lenart. Toplak Fr., župn.; Kovačec Sebast., umir. župn.; Kosi Iv., naduč.; Pirc Nilka, podučiteljica; Kukovec Ferd., cerk.; Horvat Ant., šol. nadz.; Kovačec Val., Dominko Ant., Ozmec Ant., Muršič Jožef, Korpar Tomaž, Hebar Jak., Marin Jožef, Megla Jož., Megla Iv., Bezjak A., Bezjak Jož., Horvat Fr., Munda J. ml., Muhič Jož., Benta Jožef, Dovečar Ivan, Dolinšek Jak., Sinica Mih., Munda J. star., Sirc Jož., Ozmec Val., Erhatič Val., Erhatič Al. ml., Meško Ant., Kovačec Jož., Marin Kat., Poplatnik Mar., Mavrič Barba, Marin Iv., Primožič Jož., Korpar Iv., Ravšl Iv., Mar Al., Petek Iv., Bezjak Vido, Hergula Fr., Ozmec Franc, Muhič Marija, Megla Hel., Petek Arni, Stegnar Anton, Volmut Jožef, Bezjak Roza, Gašparič Jožef, Podlesek J., Podlesek Jak., Leben Fr., Munda Jož. Podg., Pavlinič Ana, Petek Sim., Kovačec Anton, Munda Peter, Klinar Fr., Majcen Mar., Šola v sv. Lenartu. (P. Vel. Nedelja.) 61

Število družnikov: 5 dosmrt. 1073 letnih.

22. Dekanija Videm.

Dekanijski poverjenik: Verk Henrik, dekan v Vidmu.

Videm. Verk H., dekan; Kumer K., kapl. (3 izt); Tramšek Bl., naduč̌it.; Aparnik A., učit.; Moneti Mat., nač. post.; Šušteršič Mat., odvet. konc.; Šoba Fr., Vodopivc Fr., cerk. ključ.; Mohorčič Jož., župan; Kužnik Fr., mesar; Radaj Fr., Golob Mat.; Valenčak Jož., župan; Stibrič Jož., Motore Jan., Lubej Janez, Šoba Adolf, Držanič Blaž, Močan Jož., Koritnik Jan., Cerjak Fr., Golič Ant., Glogovšek Jož., Vodopivc Jož., Barbič Mih., Videmšek Ant., Cerjak A., Nevem Jan., Kralj Mart., Krejan Martin, Planinc Fr., Lapuh Fr., Deržanič Mart., Planinc Mihael, Omrzu Valent., Kozole Janez, Rožman Jan., Pleterski Fr., Habinc B., Runovc Jak., Kovač Jan., Mirt Jož., Kranjc Jakob, Močivnik Fr., Bahčič Janez, Šoba Anton, Volavšek Gustav, Omrzu Fr.; Podjed Karolina, Novak Roza, Rumpert Marija, gospe; Podjed Franjica, Strašek Fr., Švigl M., Koritnik Ana, Ivačič Cec., Ivančič A., Vodeb Ana, Ban Neža, Bogovič Ana, Glas Anton., Ašič Mar., Ponge Mar., Bernardič Amalija, Klakočar Hel., Pribošič Mica, Vimpolšek Mica, Zorko Mica, Drev Neža, Omrzu Mica, Knez Neža, Cesar Neža, Gričar Jera, Krofl Elizab., Ban Roza, Bernardič Mar., Pavlovič Ana, Koritnik Mar., Pristovšek Ter., Dular Elizab., Škrbec Mar., Sirovan Terez., Resnik Joz., Strgar Terez., Meznarič Amalija, Župevc Ana, Jenčič Mar., Petan Urša, Škrbina Mar., Zakšek Terez., Videmska šola, Najpridnejši učenec, Najpridnejša učenka, Ban Fr., Colnar Fr., Korbar Kar., Glas Kar., Mohorčič Fr. (P. Videm.) 100

Artiče. Brglez Jan., župnik; *Blatnik Fr.*, slik. sin; Kliné Jož., naučitelj; Artiška šola; Deržanič A., Kovačič Jož., cerk. ključ.; Slovenec Jan., župan; Cizelj Ant., Gajšek Fr., Levak Jožef, Razlag K., logar; Keržan Mat., Levak Fr., Žerjav Fr., Dušič Fr., Volčanšek Fr., Ivanšek Jož., Zorko Jak., Pečnik Anton, Rožman Jož., kmet; Rožman Jož., kočlj. sin; Deržanič Adam ml., Cizelj Jan., Cizelj Fr., Verstovšek Mart., Strasser Janez; Kovačič Jož., kmet; Rodman Fr., Žerjav Ant., Hode Martin, Krošelj Fr.; Glogovšek J., kmet; Ceklan Mat., Lapuh Fr., Rožman Fr., Cerjak Jož., Molan Jož., Ogorevc Mica, Sotlar Ana, Volčanšek Mar., Bogovič Mar., Glogovšek Ana, Cizelj M., Lapuh Ter., Rožič Alojz., Glogovšek Mar., Zorko Ana, Keržan Neža, Černelič Mar., Pondelak Antonija, Glogovšek Jan., Hotko Antonija; Četina Jan., org.; Rožman Jan., Ogorevc Jan., Gorišek Jan., Cirjak Mart., Koprivec J. N., Lapuh Jan. (P. Brežice.) 59

Brežice. *Mešiček Jos.*, mestni župnik; Horvat Jožef, vpok. župn.; Čižek Al., kapl.; Knjižnica franč. samost.; o. Odorik Kreiner, gvardijan; o. Bogomir Hlebec, vikar; o. Benedikt Gradišnik, o. Adalbert Fleré, br. Sebastijan Pipan, br. Peregrin Medved, br. Adjut Fidel, frančiš.; Pirc Jož., kand.; Usmiljene sestre, Čitalnica; dr. Srebre G., odvetn.; Bratkovič Kaz., c. kr. notar; Sitter Jos., c. kr. sodn. prist.; Dolinšek Raf., Postružnik Rud., Brovet Rup., Vrabl Iv., c. kr. davč. uradn.; Munda Iv., c. kr. živinozdravnik; Šetinc Jos., odv. koncip.; Supan Ignacij, Span Anton, učitelja; Del-Cott Gust., Levak Andr., Kolenc Jurij, Haider P., Poljanšek Ign., Balon Mih., Klaužer Ant., Vimpolšek A., mestj.; Schwentner Lav. (2 izt.), Varlec Franc, Zevnik Jos., trgov.; Agreš J., Gregorič Karol, Hans Mirosl., Pavlič Štefan, uradn.; Lavrenčak Sim., vpok. uradn.; Adamus Sid., Druškovič Mar., Gmeiner Roza, Janežič N., Kessler Roza, Kreulitsch J., Križanec M., Mraz Marija, Preskar Ana, Razlag Al., Špindler Roza, König Iv., Bogovič Ter., Scagnetti Iv., Vimpolšek Fr.; Burian Vil., učit.; Kepa Roza, Apih Jožefa, Svetlin Ida, Kolarič Anton., Vogrinc Mar.; Berložnik Fr., org.; Jager Inoc., žel. pazn.; Glogovšek Vinc., trgov. pomočn.; Dvoršak Greg., jetn.; Dorn Mih., pismon.; Ferlan Jože, šol. sluga; Kožuh Jan., Krošl Jožef, Kais Janez, Medved Fridr., Sikošek Fr., Sinkovič Mih., Žabka Vid, obrt.; Predanič Mih., Žabkar A., Drugovič Ant., Šetinc Mart., cerkv. ključ.; Ban Fr., Bratanič Fr., Bratanič Mart., Cerjak Fr., Deržič Jan., Ferenčak Jan., Ferenčak Jož., Fervega J., Godler Ant., Godler Fr., Godler Mart., Gerec Jož., Golič J., Habinc Maks, Jošt Jože, Kovačič Ant., Kreačič Jože, Lepšina J., Marčun J., Metličar Jan., Novak Jurij, Pečnik Jož., Peteline Jan., Petrišič Fr., Poček J., Radanovič J., Radanovič Mih., Rataj Jan., Rožman Franc, Savnik Fr., Savnik Martin, Strgar Jan., Šetinc Jan., Šetinc Marko, Vašcer Ant., Vogrinc Jan., Zorko Fr., posestn.; Zorko Jan., kroj.; Filipčič Jan., Lepšina Jože, Novak Nikol., Vogrinc Jan., žel. čuv.; Žerjav Jan., zidar; Ferenčak Uršula, Kecelj Marija, Novak Marija, Reberšak Mar., Reberšak Neža, Sušin Marija, Šetinc Neža, Škrinar Ana, Trefan Urša, Valenčak Ana, Voglež M., Vogrinc Ter., Volčanšek Mar., Zorko Mar., Židan Neža, Lebar Alojz., žene; Černetič Karol, Glogovšek Fr., Kreačič Fr., Novak Janez, Petan Jožef, Savnik Fr., Šepec Martin, Šetinc Jožef, Vrenko Anton, Žniderič Jože, Kovačič Mart., mladeniči; Strgar Mirko, Wutt G., učenca; Bildhauer Mar., Ferenčak Urša, Marinčič Barb., Melela Mar., Strgar Ana, Vimpolšek Hel., kuh.; Ban Apol., Blaževič Ana, Cvetko Ter., Cizelj Mar., Cizelj Mar., Dimič Mar., Ferenčak Mar., Cetin Joz., Flis Lj., Hervol M., Höfler Marij., Jurkas Mar., Kladošek Joz., Koprivec Mar., Kos Urša, Krulje Mar., Lipar Mar., Novak Anton., Penič Franč., Pintarič Ana, Pirnat Mar., Proselc Mar., Rataj Mar., Starčič Joz., Šetinc Marija, Vogrinc Mar., Zorko Fr., Zagorc Mar., Žerjav Ana, Rihtarič Uršula, dekleta; Cizl Mar., Kreačič Neža, učenki; Glogovšek Fil. (P. Brežice.) 191

Rajhenburg. Merc Jak., župnik (2 izt.); Zernko Gašp. (2 izt.), Kolarič Jož., kaplana; Samostan trapistov; Jerman Jož., c. kr. svet.; dr. Schmirmaul M., zdravn.; Podkrajšek Fr., nač. želez. post.; Matko Iv., Knapič Iv., naduč.; Schubert Ang., Novak Vincenc., učiteljici; Senica Avg., Sajovec Fr., cerkveni ključ.; Gobec Avg., cerkv. orglj.; Zorič Ign., cerkvenik; Kunej Anton, Mirt J., Unschuld G., Voučko Felicijan, župani; Bratovščina sv. Rožnega venca (2 izt.), Tretjeredniki sv. Frančiška, Šola v Rajhenburgu, Šola pri sv. Antonu, Šola na Blanci, Narodna čitalnica; Lenček Hermina, pl. Rainhofen Josipina, Preskar Fan., Kunej Elizab., Švajger Olga, Kozar Josipina, Lenard Fanika, gospe; Boštjančič Adolfina, Prugel Mici, Ivanc Mici, gospodičine; Abram Fr., Abram J., Abram Mar., Ajdnik Jan., Agrež Jera, Ašič Jan., Ašič Mar., Ašič Mar., Avsenak Fr., Radej Jan., Pirc M., Zemljak Fr., Gracer Jož., Budna Blaž, Hlebec Fr., Bavčar Franč., Šostar Neža, Škoberne Jos., Medved Jan., Petan Ant., Bračun J., Pirnat Fr., Budna Fr., Ivanc Jožefa, Cerjak Mar., Sternad Alojzij, Medved Jan., Brinovar Jan., Mirt Ter., Resnik Jožefa, Kelhar Mar., Fabijančič Miha, Cerjak Fr., Ivnik Ant., Prosenik Ant., Voučko Ant., Derstvenšek Mart., Zupanc Maks, Verščaj Mar., Radej Mat., Voučko Ant., Ključar Mar., Radej Pavla, Zidar Ant., Jug Jože, Krejan J., Bitanc Jan., Grilc Jak., Zakšek Fr., Kelhar Terez., Resnik Marija, Pribožič Mihael, Zupanc Mart., Horvat Mar., Budna Anton, Cerjak Jože, Habinc Jože, Pavlič Jože, Cehte Janez, Ivačič J., Ivačič Fr., Kukovičič Ter., Remih Jan., Zemljak Kar., Colnar Mar., Žvar Fr., Kočevar Ant., Novak Kat., Strgar Jera, Vutkovič Mih., Poznič Ana, Vevar Miha, Vevar Ana, Klun Jož., Omerzu Gregor, Pavlič Uršula, Zupanc Jož., Cvelbar Ant., Kralj Fr., Omerzu Miha, Žičkar Anton, Bohorč Jož., Mirt Jan., Ferlan Marj., Omerzu Jan., Hictaler Ant., Mirt Neža, Krajnc Jan., Pribožič Jože, Kink Ana, Vidrih Fr., Radej Jožef, Ivanc Andrej, Požun Mih., Sotošek Fr., Zakšek Jož., Kožuh Mart., Flis Urša, Jegrišnik Neža, Cvirn Fr., Radič Miklavž, Dvoršek Jan., Pisk Štef., Kukovičič Fr., Resnik Zofija, Krajnc M., Zagorjan Ljudmila, Krajnc Anton, Medvešek Janez, Klun Maks, Ribič Jožef, Hrašovec Mar., Činžar Miha, Zakšek Mart., Medvešek Jože, Slivšek Fr., Romih Jak., Golob Jože, Mirt Fr., Krevelj Jož., Štritar Mart., Požun Ant., Mirt Mat., Radej Fr., Udoč Ant., Žičkar Kar., Cvelbar Jože, Kukovičič Ter., Zupevc Barbara, Gosek Mar., Drobnič Terez., Pouhe Alojz., Mlakar Nežika, Mlakar Franč., Cvelbar Mart., Budna Anton, Kink Fr., Ferenčič Viktor, Voučko Ant., Kozinc Jože, Grilc Mar., Mramor Neža, Remih A., Suhar Bl., Vertovšek Mar., Omerzu Ana, Colnar Jan., Kadivnik Jože, Glas Jož., Omerzu Jan., Hlastan Fr., Hlastan Franc, Zemljak Janez, Planinc Liza, Živič Apolonija, Kostanjšek Neža, Zorko Fr., Bitanc Kristl., Zakšek Jan., Hriberšek Neža, Žibert Fr., Pavlič Ana, Roštaher Jožef, Mirt Jožef, Omersu Mar., Medvešek Fr., Dular Jože, Jeriček Mar., Repar Ant., Krajnc Jak., Hlebec Janez, Gošek Franc, Pavlič Jak., Čepin Jože, Kolešnik Mar., Simonišek Fr., Juvančič Avg., Verkljan Pet., Miklavžič Mart., Kacjan Ana, Korban Fr., Kos Mihael, Budna Franc, Levičar Alojz., Sajovec Terez., Radič Mar., Ribič Dominik, Radej Fr., Kink Janez. (P. Rajhenburg.) 226

Sevnica. Črnko Marko, župnik; *Šuta Vekoslav*, kaplan; Dereani Lenart, Zalokar Jože, cerkv. ključarja, Cajnkar Tom., c. kr. sod.; Starkl Mijo, župan; Medic Vinko, zdravnik; Smole Lud., trg.; Vondrašek M., c. kr. davk. pristav; Dernjač Tom., šol. ravn. v pok.; Mešiček Jožef, naducit.; Pišl Ivan, učitelj; Grahek Lina, učiteljica; Starkl Ernest, c. in kr. poročnik; Križan Ivan, zas. uradnik; Kurent Dam., obč. tajnik; Národna šola; Bralno društvo; Androjna Minka, Bonač Alojz., Bonač Amal., Bonač Terez., Križman Karolina, cerkv. pevke; Barovič Fr., Černoš Mihael, Hlebec Alojzij, Kladnik Jožef, Kraševec Ivan, Krulej Lovro, Müller Edvard, Starkl Ivan, tržani; Cimperšek Ivana, Cvenkel Katarina, Grošl Marija, Hofbauer Jožefa, Kapler Mar., Kovačič Alojzija, Kragl Marija, Kurent Lucija, Pohlin Mar., Schalk Ivana, Senica Jera, Starkl Ana, Žičker Ana, tržanke; Mayer Fan., pošt. uprav.; Medic Nina, Modrinjak Mar., Starkl Ana, gospodičine; Ciuha Jos., Hedžet Mat., Perger Fr., Sterbenc Marko, trg. pom.; Klakočar Andrej, sedlar; Koman Valent., sodar; Štekler Henr., brivec; Korban Jože, pismonoša; Dokler Anton, obč. sluga; Ameršek Jakob, Beve Jurij, Cverle Bl., Črnko Fr., Derstvenšek J., Fon Ant., Gabrič Jožef, Gabrič Ant., Gabrič Miha, Gorišek Anton, Guna Jan., Hochkraut Ant., Hrastelj Jan., Imperl Mih., Imperl Pet., Janžek Fr., Jeler Anton, Kajtna Janez, Korene Ant., Kozinc Miha, Kunšek Mikl., Kuhar Gašper, Ložner Mart., Majerič Fr., Medvešek Luka, Medvešek Fr., Mešiček Jož., Mlinerič Fr., Mirt Fr., Močivnik Mat., Moškon Mar., Očko Mart., Požun Franc, Požun Martin, Radič Jan., Radič Mart., Rap Ign., Repar Jan., Seničar Al., Stegenšek K., Stegenšek Mart., Stopar Ant., Stopar Jan., Šalamon Fr., Škofca J., Teraž Fr., Tihole Andr., Trupej Andrej, Vidmar Jože, Vovk Martin, Vračun Jožef, Vrček Vinko, Vresk Fr., Žičker Martin, Žveglič Mat., možje; Pompe Mihael, Radišek Vinko, žel. čuv.; Drobne Jera, Iskra Ter., Jazbec Marj., Kočner Mar., Košorog Neža, Kozinc Mar. (Ž. d.), Kragl Mar., Kranjc Mar., Kranjčič Mar., Mirt Jera, Mlinerič Mar., Pangerl Neža, Sinkovič Mar., Šalamon Liza, Špec Mar., Teraž Urša, Urbič Jožefa, Vovk Franč., Vinè Ana, Zelič Apolonija, Zelič Ivana, žene; Ganc Mart., Gorišek M., Ivačič Iv., Korene Janez, Kožer Ant., *Kozinc Mart.*, Kožuh Anton, Motore Marko, Pajk Jan., Perc Jur., Pompe Vikt., Ratej Fr., Ratej J., Stopar Jož., Uduč Jan., Vran Fr., Vrtovšek Jan., Žveglič Jože, Zorko Jože, fantje; Dremšak Terezija, Hrušman Mar., Jazbec Mar., Jazbec Neža, Jesenšek Krist., Jurkovič Alojzija, Kunšek Uršula, Mlinerič Neža, Motore Mar., Požun Anca, Rap Terez., Seničar Mar., Seršen Mar., Stopar Mici, Sever Franca, Volavšek Jož., Vovk Neža, Vrtačnik Alojzija, dekleta; Fabiani Fric, Pinterič Karol, dijaka; Urbič Ern., Zemljič Ant., učenca; Ločičnik Alojz., Simončič Julika, Brinovar Ter., Veršec Mar., učenke; Kermc Janez. (P. Sevnica.) 181

Pišece. pl. Pohl Jož., župn.; Fink J., Kokot A., Tominc Bl., naducit.; Kre-nik P., učit.; Podvinski Fr., Brstovšek A., cerk. ključ.; Volavšek Mart., Zevnik Fr., Brstovšek Miha, župani; Gerec Franc, veleposest.; Šola Pišečka, Šola Globočka, Bralno društvo, *Knjižnica župnijska*, *Jeršič Jože*, Agrež Fr., Agrež Franjo, Agrež Kar., Agrež Iv., Agrež Jan., Agrež Než., Brstovšek Fr., Brstovšek Ant., Bržec Jur., Brenko Jože, Bostele Jože, Bratanič Jože, Bibič Vin., Bostele Ant., Černelč Ant., Černelč Jan., Černelč Mih., Cizl Fr., Cvetko Ter., Denžič Mar., Dirnbök Jan., Dobrave Jožef, Drugovič J., Dušič Fr., Filipčič Andr., Germovšek Mica, Golob Jan., Golob Iv., Golob Fr., Gregorevčič Ana, Germovšek Jur., Germovšek Jož., Germovšek Neža, Kene Anton, Kene Fr., Kene Jožef, Kostevc Anton, Kostevc Jožef, Kostevc Jurij, Kostevc Mih., Kunej Jož., Kunej Miha, Knez Mart., Krajnčič Mica, Iljač Mar., Hotko Fr., Lipar Mart., Metelko Janez,

Mirtl Jan., Ogorevc Fr., Ogorevc Mart., Ogorevc Miha, Ogorevc Ana, Pleteršnik Tončika, Podgoršek Anton, Pečnik Mart., Preskar Pavel, Plevnik Fr., Plevnik Mihael, Petančič Andrej, Pšeničnik Fr., Pikelc Amal., Rožman Fr., Rožman Ant., Recer Fr., Ravniker Jože, Robek Jan., Rožič Anton., Sodič Fr., Sodič Mart., Škrbec Fr., Škrbec Jan., Strgar Jože, Slak Vinko, Sotler Mart., Sotler Ant., Šumrak Janez, Šumrak Jožef, Šeler Jožef, Škof Franc, Škof Martin, Šušterič Janez, Travnikar Fr., Travnikar Jurij, Travnikar Jurij, Urek J. (12), Urek J. (19), Umek Anton, Varlec Janez, Varlec Martin, Varlec Dragotin, Vogrinc Vin., Volčanjšek Mica, Zagmeister Mart., Zajc Jože, Zemljak Jan., Zidanič Mica, Žmavc Ant., Živič Mart., Ogorevc Fr.. Ogorevc Janez, Urek Jožef. (P. Brežice.) 118

Bizeljsko. Pavlič Iv., župnik; Gorišek Iv., kapl.; Zagoričnik Franc, Stöger Ivan, učitelja; Bec Jožef, org.; Frece Martin, Frece Andr., Stermecki Jože, trgovci: *Šolska knjižnica bizeljska, Šolska knjižnica oreška*, Asl Terez., Babič Marija, Balon Fr., Balon Olga, Balon Katar., Balon Jožefa, Balon Ter., Balon Neža, Blažinčič Fr., Brglez Anton, Brglez Martin, Buda Cecil., Colner Mar., Drnikovič Mar., Drnikovič Mar., Drnikovič Fr., Drnikovič Jožefa, Francekovič Andr., Golobič Ant., Gregl Antonija, Gršak Andr., Hrovatuš Mar., Ilijaš Jan., Ilijaš Mat., Ilijaš Mart., Janežič Marija, Jelčič Jož., Kajs Ana, Kelher Anton, Kelher Jožef, Kelher Barbara, Kocjan Marija, Kovačič Fr., Kovačič Marko, Kovačič Jan., Kovačič Anton., Kovačič Marija, Kovačič Anton., Kozjek Jožefa, Krehlič Jož., Lipej Antonija, Lipej Franc, Lipej Marija, Lipej Miha, Lipej Terez., Lipej Vincenc, Mak Jan., Malus Fr., Malus Jan., Malus Mart., Malus Miha, Malus Urša, Malus Vinc., Medved Ferd., Mihelin Francika, Nepužlan Miha, Nepužlan Franc, Osojnik Mart., Osojnik Mar., Pavlin Janez, Pečnik Mar., Pemič Anton, Petrišič Andr., Petrišič Miha, Polak Antonija, Polanc Jožef, Pustak Neža, Rajh Jožefa, Rajterič Lovro, Rebernik Rozal., Rozman Fr., Rožman Ant., Soklar Iv., Sumrak A., Strasner Fr., Strmecki Rud., Strmšek Fr., Šekoranja Janez, Šekoranja Neža, Šepetavc Marija, Šepetavc Neža, Šepetavc Uršula, Šepetavc Barbara, Šepetavc Fr., Šentur Janez, Škof Ana, Škof Anton, Škof Fr., Škof Jožefa, Šneberger Jožefa, Šneberger Franc, Trampuš Jan., Ulčnik Ant., Urbančič Neža, Urek Neža, Veršec Jož., Veršec Terez., Žmavc Marija, Ilijaš Anton, Rajterič Marija. (P. Bizeljsko.) 110

Dobova. Pernat Ant., župnik; *Sušnik Jan.*, kaplan; Farna knjižnica, *Šolska knjižnica;* Gerjevič Jožef, cerkov.; Deržič Janez, Ferjanč Jan., Drugovič Fr., cerk. ključ.; Paulič Ant., Vučajnk Jan., župana; Bosina J., Benkoč Jan., Blažinč Jan., Bosina Jož., Blaževič Marko; Bogovič Janez, dacar; Bogovič Franc, Blaževič Mica, Cetin Lenka, Curhalek Jožef, Cirnski Marija, Cetin Fr., Drugovič Martin, Drugovič Jožef, Deržič Mar., Ferenčak Jožefa; Pečnik Fani, gospa; Ferenčak Jožef, Ferenčak Jožef, Ferenčak Jožefa, Golobič Neža, Germovšek Ter., Ivanšek Ter., Ivanšek Jan., Jurkas Jože, Jurman Fr., Kežman Jan., Kovačič Jan., Kopinč Mart., Kežman J., Kreačič Andrej, Katič Jožef, Lupšina Jožef, Lupšina Ana, Lupšina Jožef, Ogrizek Jan., Ogorelc Janez, Omersu Fr., Ogorelc Mart., Toporišič Jan., Pintarič Mica, Peterkoč Andrej, Polovič Janez, Polovič Mar., Polovič Jan., Pinterič Fr., Proselc Jan., Polovič Jan., Pavlija Jan., Sorko Jan., Šetinc Mart., Savnik Mart., Sorčič Neža, Straser Mar., Šetinc Franc, Škvarč Jan., Spiler Jožef, Soba Jakob; Štibrič Jožef, ključar; Škofca Fr., žel. čuvaj; Vučajnk Jan., Vučajnk Jan.; Vučajnk Janez, krojač; Verstovšek Jožef, Vučajnk Martin, Vučajnk Martin, Vidmar Andr., Zupančič Mica, Žniderič Neža, Zajc Jan., Zupančič Jan., Zvežič Mica, Zajc Jož., Zidarič Fr., Tolas Fr., Ogorelc Miha, Pišlar Jan., Gašparin Jož., Šavrič Mart., Deržič Ana, Bezjak Bara; Zupančič Jožef, nač. kr. šol. sv.; Novak Franc, Strojnik Fr., Šetinc Franc. (P. Brežice.) 97

Kapele. *Gaberc Mart.*, župnik (3 izt.); Kramer Fr., učitelj v pok.; Pečnik Jož., učit.; Šolska knjigarna, Bortič Andrej, Cizelj Jož., Černelič Fr., Hotko M., Janežič Miha, Jelčič Jož., Keržan M., Kramer Jož., Krejačič Mih., Krošelj Jož., Merslavič Jan., Permelč Jož., Požar Franc, Požar Miha, Pšeničnik Anton, Radanovič Jožef, Radanovič Miha, Sevnik Miha, Stergar Fr., Stergar M., Straser Fr., Šepetavc Jurij, Šuler Martin, Urek Anton, Urek Anton, Urek Jan., Veble A., Vidmar J., Vogrinc Fr., Vogrinc Jože, Volčanjk M., Žmavc Jož., možje; Bortič Ana, Radanovič Marjeta, Sorčič Elizabeta, žene; Cetin Janez., Ferjanč J., Peterkovič Fr., Podvinski Jan., Pšeničnik Martin, Urek Janez, Vidmar Fr., Zijal Janez, Zorčič Franc, fantje; Kovačič Ana, Merslavič Barbara, Slovenc Hel., Veble Mica, Šmalčič Terezija, dekleta. (P. Brežice.) 55

Koprivnica. Prešern Jan., župnik; Strašek J., medicinec; Božič Ida, učit. Možje: Zvar Fr., Božičnik M., Šikošek Blaž, Ajdonik Miha, Bračun Jož., Bračun Jan., Bračun J., Šerbec J., Župevc Jož., Božičnik M., Kink J., Kozole M., Ivačič Fr., Šerbec M., Zidar Jož., Šerbec Mart., Preskar Jože, Brilej Jak., Župevc Jože, Bračun Jan., Bračun Mart., Cerjak Bl., Kirn Jern., Dušič Jak., Ferlin Fr., Kovačič Rok, Hrovat Fr., Zvonar Jože, Kolarič Miha, Habinc Fr., Ferlin Fr., Zakšek Fr., Zemljak Jož., Božičnik Ant., Klakočar Jož., Kunej Jak., Mišiček Mih., Zemljak Ant., Kladošek J., Kukuvičič Jan., Božičnik Jan. Mladenići: Zidar M., Dušič J., Sotošek M., Sotošek J., Sotošek Lovr., Zvonar Marko, Radej Ant., Toplišek Jan. Žene: Golob Jožefa, Pečnik Neža, Seničar Kat., Pečnik Ana, Ašič Mar. Dekleta: Prešern Antonija, Kozole Franč., Kozole Helena, Drenovec Terezija, Kostevc Anton., Hrovat Lucija, Bračun Mar., Vodopivec Ana, Bračan Mar. Sotošek Jožef, Švajgar Jožef, moža. (P. Rajhenburg.) 68

Zdole. Roštohar Jos., župnik; Zdolska šola; Molan Janez, načeln. kr. šol. svet.; Borovinšek Fr., Kovačič Jožef, Kostanjšek Št., Zorčič Karol, Omerzel Jože, Godler Janez, Molan Fr., Bahč Pavel, Drenovec Matevž, Zupančič Jožef, Bogovič Franc, Černelič Anton, Rožman Mih., Živič Anton, Špiler Jožef. Spende Miha, Glas Jožef, Omerzel Mart., Pleterski Jožef, Kuhar Fr., Hlepce Anton, Toplišek Ant., Toplišek Rok, Urek Ant., Moškon Jan., Kunej Ant., Omerzel Janez, Borovinšek Janez, Vimpolšek Ant., Kenk Mart., Pleterski Fr., Jagrič Mica, Bogovič Marj., Bahč Uršula, Levičar Franč., Černoga Jožefa, Pajdaš Neža, Valenčak Rozalija, Bahč Tereza, Bogovič Mica, Omerzel Mica, Bogovič Franca, Soba Ana, Toplišek Mica, Vimpolšek Uršula, Ivanuš Robert, Zakšek Jurij, Zupančič Mica, Pleterski Fr., Ostrelič Micka, Černelič Jožef, Sotelšek Fr., Kos Ant., Les Martin, Kolar Mat., Pleterski Jan., Šumič J., Pleterski M., Simonišek Alojz., Les Jož., Ban Ant., Pleterski Franc. (P. Videm.) 65

Sromlje. Turkuš Št., župnik; Tramšek M., nadučit.; Šolska bukvarnica; Matjašič Rok, obč. predst.; Pinterič Jožef, cerk. ključ.; Lapuh Mart., Petan M., trg.; Petan Fr., Sotler Jož., Krošelj Jože, Levstik A., Kos Fr., Kostrevc Ant., Kostanjšek J., Les Fr., Cvetko Martin, Presker Andrej, Kostrevc Janez, Kos Gregor, Ceklan Mat., Petan M., Kostrevc Mart., Kolan Vinc., Krošelj Andr., Knežič Fr., Avšič Mihael, Kos Martin, Petan Mat., Komporšek Alojzija, Molan Helena, Rihter Mica, Matjašič Neža, Zajc Marija, Borovinšek Ana, Vimpolšek Mar., Borovinšek Mar., Knez Ana, Kljun M., Novak N., Godler Marjeta, Molan Mar., Volčanjšek Urša, Cerjak Ana, Stergar Franca, Lapuh Franca, Kostanjšek Mart., Cizel Jan., Kovač Katar., Novak Janez, Klemenčič Janez, Vimpolšek Janez, Berstovšek Jožef, Kostanjšek Miha. (P. Brežice.) 53

Zabukovje. Wolf Janez, župnik; Weber Valentin, nadučit; Eržen A., šol. vod. v Podgorji; *Farna knjižnica, Alič Mih.;* Senica Luka, trgovec; Božič Janez, Božič Jož., Golob Jan., Horjak Karol, Jazbinšek Mart., Jevnik Karolina, Jevnik Martin, Klenovšek Janez, Kožuh Mar., Krajnc Anton, Leskovšek Jakob, Lončar Jak., Mervič Mar., Mirč Marija, Oblak Katar., Pajk Ana, Pajk Jan., Požun Fr., Prijatelj Mart., Racman Jurij, Span Mar., Span Marko, Vrečko Jož., Vrečko Jožef, Vrečko Tom., Zemljak Jož. (P. Sevnica.) 32

Število družnikov: 13 dosmrt. 1342 letnih.

23. Dekanija Vuzenica.

Dekanijski poverjenik: Mraz Tomaž, dekan v Vuzenici.

Vuzenica. *Mraz Tom.*, nadžupn.; Zdolšek Fr., župn.; Viher Sim., nadučit.; Šolska knjižnica, Nadžupnijska knjižnica; Šuligoj J., organist; Gaberšnik Jan., župan; Črešnik Ign., Črešnik Mih., Dolar Jak., Essig Jož., Griben Ant., Helbelj Jan., Kolman Alekš, Mosshamer Jan., Mravljak Ant., Mravljak Pet., Naglič Jern., Pušnik Jan., Šavc Jurij, Valenti Mart., Vindiš Luka, Werdnik Fr., Werdnik Jak., Salecl Pavel, Verdinek Ant., Majar Val., Skralovnik Tomaž, Valenti Jan., Železnik Sim., Grušovnik Anton, gospa Kresnik Alojz., Kupljen Jera, Lorenci Jožefa, Rotner Marija, Železnik Rozal., Junikar Ana, Pušnik Marg., Salecl Urša, Prohart Milica, Plemen Liza. (P. Vuzenica.) 41

Trbonje. *Arzenšek Al.*, župnik; Regoršek Mart., šol. vodja; Regoršek Mimi, Župnijska knjižnica, Šolska knjižnica; Kupljen Val.; Bračko Ign., organist; Heršold Jan., Gostenčnik Jern., cerk. ključ.; Ferk Fr., Kolmanc Jan., Mršak Jern., Moric Šimen, Pavlič Jurij, Polcer Luk., Močnik Luk., Ošlovnik Pet., Rožič Jedert, Špan Jakob, Šak Mart., Stražišnik Fr., Vrhnjak Fr., Uršnik Jož. (P. Vuzenica.) 23

Sv. Primož. Srabotnik Adolf, župnik; Urm Jak., cerkv.; Ladinek Matevž, Kuplen Jožef, Cank Jakob, Peruš Franc, Naglič Janez, Teisel Ignacij, Jeromel Ant., Breznik Blaž, Kac Jak., Hauer Ana, Gracej Mar., Nabernik Mar., Trost Kat., Pečolar Barba. (P. Vuzenica.) 16

Ribnica. Hrastelj Fr., župnik (2 izt.); Stoklas M., kaplan; Korže Leopold, nadučitelj; Witzman Fr., Čulk Leop., učitelja; Gutsmandl Mar., učiteljica; Bralno društvo v Ribnici (10 izt.); Knjižnica bratovščine sv. rožnega venca (2 izt.); Knjižnica tretjega reda (2 izt.); Farna knjižnica (2 izt.), *Šola Ribniška*; *Osvald Janez*, posestnik; *Janko Anton;* Strajher Lipe (2 izt.), Vran Jan., župana; Miklavc Jož., Miklavc Gr., Zapečnik Bl., Miklavc Len., cerk. ključ.; Grubeljnik Alojz (2 izt.), Verčko Jožef, Mravljak Aleš, Praznik Jernej, Kosjak Fr., Kosjak Janez, veleposestniki; Završnik Luka, Mihelič Marko, Sgerm Ign., Ričnik Jož., Miklavc Lipe, Pušnik Jan., Pajenk Bl., Miklavc Fr., Kunej And., Vrhnjak Jan., Hartman Jož., Kaiser Len., Vomer Fr., Miklavc Lovr., Urnaut Jož., Mravljak Ant., Grubeljnik Jož., Kosjak Jan., Mori Peter, Medved Jakob, Medved Jak., Dobnik Gr., Fornezzi Ant., Fornezzi Franc, Mauer Ant., Rebernik Fr., posestniki; Arih Frid., Klembas Matevž, Ajdnik Ant., Tomažič Jurij, Dobnik Ant., Osrajnik Jan., Držečnik Luka, Oder Gr., Struc Fr., Robnik Andr., Strdjen Miha, Eih Ant., Voh Jan., Perklič P.,

Stepišnik And., Ladinek Fr., Stepišnik Ant., Osrajnik Jož., Kodrun Franc, Ambrož Blaž, Bobovnik Len., Herič Matevž, Brenčur Jakob, Hribernik Jan., Kosjak Rup., Osrajnik Šim., Pušnik Ant., Ovčar A., Rečnik Fr., Hudernik Jož., Šatur Peter, Hojnik Ign., Kotnik Franc, Grebenc Anton, Grubeljnik Janez, Verhovnik Ignac, Pivc Terezija, Zabovnik Mar., Karat Mar., Gregorc Amal., Kušnik Mar., Verhovnik Jula, Držečnik Jula, Zapečnik Amal., Skočir Mar., Pačnik Marija, Koper Marija, Oswald Ivana, Ričnik Elizab., Verdnik Jera, Hodnik Magd., Sgerm Rozal., Mravljak Marija, Koper Terez., Roj Alojzija, Jakob Mar., Fuxhofer Jula, Jauko Marj., Irsič Jula, Kosjak Roza, Hartman Terez., Ovčar Mar., Brenčur Mar., Kosjak Anton., Pokršnik Jera, Klemen Hel., Kamenšek Mar., Pokeršnik Marj., Urnaut Mar., Rek Alojzija, Lipuš Mar., Kaiser Ign., Helbel Ign., Stemlak Lovr., Stemlak Peter, Drozg Pet., Podlesnik Dom., Brenčur Jan., Brenčur Ign., Ladinik Fr., Hartman Mar., Holcman Terez., Kovač Franca, König Ivana, Plevnik Liza, Kašpar Ignac, Stepišnik Janez, Petrun Rozal., Verdinek Ant., Jerlah Mar., Voh Ant., Pisnik Henr., Zgajner Jan., Verhovnik Ant., Arčnik Jan. (P. Ribnica-Brezno.) 161

Vuhred. Černko Josip, župnik; Berdinek Jurij, Fašink Fr., Gleis Jan., Hren Franc, Jakop Janez, Kališnik Alojz, Kovač Karol Lah Andr., Lah Jan., Lederhas Jan., Meršnik Len., Osrajnik Juri, Potočnik D., Štih Tom., Tomis Aleš, Šušek Jan., Bezjak Zef., Hirsman Zof., Keber Roz., Kristan Ivana, Pahernik Mar. (P. Vuhred.) 22

Sv. Anton. Slavič Fr., župnik; Štibler Jan., učitelj; Šolska knjižnica, Mravljak Fr., Vamlek Ant., Pušnjak Kat., Pušnik Julija, Podlesnik Anton., Kristan Mar., Virtnik Fr., Podlesnik Ignac, Zaveršnik Mih., Gašper Alojzija, Jurač Ign., Kanop Jožefa, Grušovnik Jan., Ferk Urša, Golob Jaka, Zabernik Mar., Mravljak Jan., Kovač Kristan, Miklavc Miha, Vamlek Marko, Keber Pavel, Kolešnik Ivana, Hribernik Anton, Mrak Ant., Mrak Vinc., Meršnik Fr., Rek Pavel. (P. Vuhred.) 30

Število družnikov: 5 dosmrt. 288 letnih.

24. Dekanija Zavrč.

Dekanijski poverjenik: Kralj Jožef, dekan v Zavrču.

Zavrč. Kralj Jože, dekan; Zadravec Pet., kaplan; Pristernik Fr., učit.; Jurgec J., Pungračič Jurij, cerkv. ključ.; Šolska knjižnica; Herkovič Št., Vuk Jož., Stumberger Fr., Pungračič Mart., Strajnšak Jož., Petrovič Iv., Hrnčič Mih., Krajnc Fr., Pungračič Mart., Borak Štef., Možina Blaž, Fistrovič Fr., Vuk Nikol., Veselič Iv., Kelc Ma , Kokot Jož., Kokot Jože, Kokot Mih., Ivančič Ant., Škrinjar Anton, Kokot Jožef, Veselič Jož., Lorbek Jak., Lorbek Štef., Vuk Matevž, Bratuša Blaž, Žuran Fr., Majhen Jak., Kokot Janez, Žnidarič Fr., Fajfarič Štef., Vuzem Jurij, Stumberger Iv., Juršek Leop., Kekec Fr., Rihtarič Mih., Kotolenko Jož., Žula Mart., Žumbar Tom., Kelc Ant., Glavica Jurij, Škrinjar Filip, Brodnjak Jož., Stumberger Fr., Vidovič Mart., Kokot Štefan, Lorbek Jan., Vesenjak Št., pl. Kuntič Ant., Kostanjevec Fr., Bosilj Fil., Kekec Štef., Kokot Bl., Gavez Iv., Galovič Jož., Furijan Ant., Zebec Jož., Kotolenko Karol, Skok Mih., Skok Mart., Majhen Nikolaj, Bosilj Alojz, Bedjanič Matija, Pravdič Jož., Hrnčič Jan., Pungračič Janez, Budigam Ant., Vuzem Mart., Pravdič Jakob, Pravdič Janez, Korpar Iv., Ozvatič And., Žiher Jurij, Petrovič Jož., Kokot Jurij, Zebec Jurij, Težak Fr., Korotaj Fr., Vuzem Fr., Notersberg Jurij, Žuran J., Žunec Jož., Veselič Anton, Mihelič Terez., Erhartič Adela, Ribič Marija, Liber Antonija, Šešek Marija, Monetti Marija, Šoštarič Ana, Kosterwein Mica, Senica M., Levanič Mar., Kokot Mar., Vodušek Ivana, Žula Terez., Gavez Liza, Zebec Jozefa, Belšak Marjeta, Horvat Mica, Juršič Lucija, Jurgec Lena, Kramer Apolon., Kekec Ana, Bratuša Marija, Ožinger Terez., Cestar Mica, Košir M., Šoštarič M., Korotaj Lena, Premožič Ana, Pungračič Marija, Jurgec Ana, Kukec Marija, Gregorec Marija, Geč Antonija, Fijačko Mica, Zebec Ana, Škripač Mar., Kepnik Ana, Petrovič Mar., Ožinger Mar., Vuzem Ter., Brodnjak Jera, Žuran Anastaz., Petrovič Liza, Potura Lena, Slameršek Lena, Vrelc Jurij, Belšak Štefan, Zakrajšak Jožef, Hrnčič Anton. (P. Zavrč.) 139

Sv. Barbara pri Borlu. Murkovič Fr., župnik; Kocpek Fr., kaplan; Ogorelec Ant., nadučitelj; Friedl Fr., učit.; Farna knjižnica; Šolska knjižnica; Arnečič Martin, Emeršič Fr., Kokol Vido, cerkv. ključarji; Korenjak Ant., Kokol Andr., Bezjak Jož., Kolednik Mih., Podhostnik Bl., obč. predstojniki; Bratušek Fil., cerkvenik; Arbeiter Ivan, sodar; Arbeiter Jož., Arnečič Marija, Arnečič Blaž, Bratušek Jurij, Bratušek Fil., Bračič And., Bezjak Jurij, Brlek Jož.; Blass Maver, trg.; Belšak Jož., Bezjak Bl., Bezjak Jurij, Bratušek Ivan, Brodnjak Iv., Blažek Iv., Bratušek Jos., Bombek Fr., Debeljak Jos., Emeršič Mih., Emeršič Ant., Emeršič Joz., Emeršič Mart., Emeršič Jož., Emeršič Neža, Emeršič Vido, Fijačko Fr., Fijačko Iv., Fajt Jož., Friedauer Fr., Gaves Ant., Glavica Iv., Glas Fr., Gnilšak Jurij, Galovič Mih., Gaves Iv., Gol Iv., Hvalec Jak., Hvalec Ant., Hercog Vido, Hrenko Miha, Jurgec Mart., Jurgec Martin, Kolednik Miha, Korenjak Mar., Križanec Mih., Kolednik Vid, Kolednik Jož., Kolednik Jurij, Klajdarič Andrej, Krajnc Ivan, Krajnc Martin, Kolednik Jožef, Kočevar Mihael, Korenjak Franc, Krajnc Andrej, Kokol Ivan, Kolednik Blaž, Kolednik Terezija, Kolednik Mihael, Kolednik Iv., Košir Jož.; Kupčič Ant., vin. učit.; Kokot Fr., Korenjak Jož., Krajnc Mih., Klajdarič Ant., Krajnc Fr., Kolednik Fr., Letonja Vido, Mihelač Jurij, Milošič Martin, Maroh Jož., Milošič Fil., Mlakar Iv., Maroh Mar., Milošič Jož., Majcenovič Fr., Majcenovič Ivan, Ožinger Ter., Petrovič Jož., Jurgec Fr., Petrovič Mih., Petrovič Agata, Pintarič Jož., Pintarič Len., Petrovič Jož., Petrovič Jož., Pisanec Fil., Plajnšek Anton, Petrovič A., Plohl Fr., Premožič Mar., Potočnik Jož., Podhostnik Iv., Rakuš Fr., Rakuš Ana, Ropič Vincenc, Reicher Anton, Rakuš Jož.; Rakuš Ant., poštar; Štumberger Jož., Štumberger Andr., Štumberger Jožefa, Štumberger Fil., Štumberger Fil., Štumberger Iv., Topolovec Mih., Tetitkovič Mart., Ulrich Bogom., Vidovič Mar., Vidovič Mar., Voglar Ter., Voglar Fr., Vidovič Marj., Vidovič Mart., Vidovič Ivan, Vidovič Mart., Vidovič Ter., Weissbacher Jos., Zavec Jos., Zavec Ivan, Zebec Joz., Zavec Joz., Žiher Jurij, Žuron Jurij, Žuron Mart., Žuron Ant., Žula Jožef, Žuron Blaž, Žumbar Marija, Žuron Ivan. (P. Sv. Barbara v Halozah.) 150

Leskovec. Kralj Dav., župnik; Stoklas Vinko, nadučitelj; Vrunker Rad., učitelj; Jelovšek Fort., poduč.; Belšak Št., Bedrač Fr., Cafuta Matevž, Drevenšek Jož., Emeršič Andr., Emeršič Jak., Emeršič Blaž, Feguš Jurij, Fleišman Andrej, Fošnarič And., Fošnarič Ant., Fošnarič Jurij, Habjanič Ivan, Hvalec Ant., Koletnik Jan., Kokolj Vido, Kmetec Jurij, Kmetec Tom., Kmetec Andrej, Kmetec Janez, Kmetec Sim., Kozel Andr., Kozel Jakob, Kozel Jurij, Kozel Tomaž, Kozel Jan., Krajnc Anton. Krajnc Jurij, Lesjak Avg., Lesjak Jurij, Mlakar Anton, *Mlakar Al.*, Mlakar Ivan, Mlakar Jak., Mlakar Jož., Mlakar Tom., Mlakar Fr., Medved Jože, Merc Anton, Merc Jožef, Mihelač Boštjan, Mihelač Vido, Milošič Vido, Milošič Mart., Milošič Andr., Potočnik Ant., Potočnik Jakob, Podgoršek Simon, Petrovič Andrej, Petrovič Franc, Repec Andrej, Skok Anton, Šmigoc Andr., Šmigoc Janez, Šmigoc Franc, Topolovec Anton, Topolovec Simon, Topolovec Vido, Vidovič Andr., Vidovič Andr., Vidovič Jože, Vidovič Jožef, Vidovič Jaka, Vidovič Ant., Vidovič Jurij, Vindiš Blaž, Vindiš Jan., Žuran Ant., Kmetec Jera, Kozelj Ana, *Mlakar Franca*, Senica Mar., Topolovec Liza, Potočnik Apolon., Vidovič Gera, Kozel Urša, Vindiš Ana, Vedrač Jožef, Kozel Jakob, Kozel Vido, Merc Anton, Duh Jula, Zemlič Jože, Fošnarič Marija. (P. Leskovec.) 88

Sv. Trojica v Halozah. Sovič o. Škender, Stazinski o. Konrad, *Kukec o. Franjo*, Heric Mat., Wankmüller Alb., Kavčič Pet., Šola pri Novi cerkvi, Šola pri sv. Duhu, Skaza Drag. (2 izt.), Drevenšek And., Klobučar Mar., Brezinšek Jan., Bukovič Jern., Ber Jurij, Cafuta Andr., Cafuta Jan., Cafuta Anton, Copak Urša, Drevenšek Marija, Drevenšek Boštjan, Drobnič Franc, Drevenšek Pet., Drobnič Anton, Drevenšek Jož., Feguš Ant., Gaiser Ant., Gabrovec Ant., Gabrovec Jan., Horvat Fr., Horvat Št., Hrnec Matija, Hostnik Marija, Hrnec Neža, Hrnec Ant., Habjanič Anton, Habjanič Liza, Habjanič Anton, Horvat Ant., Jajek Mart., Jelen Jaka, Jelen Marg., Kozel Matevž, Kranjc Marija, Kmetec Jož., König Jože, Lesjak Fr., Laporšek Mar., Letonija Alojz., Matevžič Jan., Mohorko Lovro, Merc Bošt., Mavrič Fil., Mlakar Jak., Merc Jurij, Marinčič Anton, Ornik Ant., Papež Lovr., Petrovič Neža, Petrovič Mart., Pen Terez., Predikaka Jurij, Potočnik Anton, Pulko Blaž, Požar Janez, Rodošek Anton, Rižner Ignacij, Rus Ana, Svenšek Anton, Satler Marija, Svenšek Marija, Šprah Jakob, Širovnik Jak., Strucelj Št., Šega Andr., Satler Neža, Svenšek Flor., Širovnik Janez, Šega Jera, Šmigoc Marija, Svenšek Mar., Širovnik Jan., Skok Matija, Skok Matevž, Svenšek Liza, Srdinšek Šim., Širovnik Fr., Srdinšek Št., Sakelšek Ant., Šprah Urša, Strucel Jaka, Sakelšek Andr., Strucel Jan., Trafela Jera, Šprah Ant., Trafela Miha, Tobias Tom., Vavpotič Mat., Vidovič Tomaž, Vidovič Marija, Vavpotič Matevž, Vogrinc Anton, Vrtič Jan., Vidovič Fr., Zajšek Flor., Žumer Jak., Žigart Ter., Žižek Marija, Cebek Jurij, Kolar Marija, Drevenšek Marija, Mlakar Jan., Mlakar Ant., Lesjak Jurij, Širovnik And., Petrovič Jak., Petrovič Jak., Cafuta Ana, Klaneček Ant., Cafuta Miha, Petrovič Fr., Svenšek Mar., Vidovič Jož., Plajnšek Neža, Horvat Sim., Vavpotič Anton, Topolovec Kat., Srdinšek Jož., Pavrič Mar., Kolar Jak., Feguš And., Šprah Matija, Širovnik Jožef, Širovnik Fr., Čokl Jurij, Kranjc Jož., Svenšek Bl., Pulko Apol, Vogrinc Neža, Dominc Jurij, Horvat Ter., Plajnšek Neža. (P. Ptuj.) 142

Sv. Vid niže Ptuja. O. Benko Hrtiš, župnik (2 izt.); o. Ernest Čuček, kaplan; Kmetec Jakob, cerkv. in orgl.; Junger Miha, cerk. ključ.; Skrbinšek Šim., Golob Henr., Goričan Jože, Brodnjak Alojz, Gosak Jak., Burg Mart., Erlač Jurij, Friedaver Fr., Habijanič Jern., Haladeja Fr., Habijanič Jurij, Hriberšek Fr., Hribršek Jan., Kirbiš Jan., Korpič Jože, Kozl Štef., Krajnc Lovro, Kukuvic Jaka, Kurež Jurij, Letič Jan., Majhen Mart., Mlakar Jože, Mlakar Tone, Murko Matevž, Muzek And., Muzek Mart., Ovsenjak Jaka, Pernat Vinko, Pignar Fr., Pignar Jan., Predikaka Jan., Poljanec Fr., Rogina Miha, Šmigoc Ant., Šmolinger Jan., Stiplovšek Jan., Šola sv. Vid, Tomanič Janez, Toplak Ožbalt, Trafela Mat., Turk Jaka, Turk Mart., Turk Tone, Obran Jož., Vidovič Tone, Vinko Ant., Vrhovšek Mat., Weissbacher Martin, Tement Fil., Zemljak Jože, Zakeljšek Martin, Zupanič Ant., Vavpotič Tomaž, Zupanič Jurij, Rogina Jern., Cebek Neža, Fridavere Ana, Cesnik Mica, Gojkošekek Mar., Forštnarič Ana, Golob Neža, Gosak Mar., Klajnšek Gera, Kmetec Marija, Košoben Marija, Krajnc Marija, Krajnc Terez., Kukuvič Neža, Kurež Marija,

Zavernik Ana, Levičnik Terezija, Nedelko Marija, Ožinger Marija, Reisinger Roz., Rožman Kat., Selinšek Ana, Svenšek Urša, Šmigoc Mar., Vavpotič Marija, Vidovič Kat., Vidovič Marija, Vindiš Julika, Vidovič Ter., Zupanič Jula, Zavernik Jan., Čucek Fel., Kozl Tom., Kop Ant., Krajnc Jože, Pal Bl., Širovnik Jan., Sitar Jože, Šelinšek Jera, Habjanič Marg., Lah Terezija, Jerenko Liza, Vincek Marija, Svenšek Marija, Vidovič Mar. (P. Sv. Vid pri Ptuju.) 104

Število družnikov: 3 dosmrt. 620 letnih.

Število vseh udov lavantinske škofije: 273 dosmrtnih, 22.225 letnih.

IV. Ljubljanska škofija.

1. Dekanija Cirknica.

Dekanijski poverjenik: Kunstel Fr., dekan v Cirknici.

Cirknica. *Kunstel Fr.*, dekan; Pešec Fr., Lavrenčič Ant., kaplana; dr. Dereani Mano, okr. zdrav.; Vehovar Leop., c. k. notar; *Ljudska šola na Rakeku, Gašpari Karol., Stržaj Marija,* Ljudska šola v Cirknici, Farna knjižnica; Bajc Mat., Dolenc Ant., Fatur Ivan; Juvanec Ferd., učit.; Petsche Leop., c. k. davkar; Piš Rud., učit.; Pogačnik Edv.; Rasteiger Rud., c. k. kancelist; Žitnik Jan., gospodje; Ambrož Kat., Cerjak Evgenija, Černivec Georg., Korče Urš., Kravanja Mar., Milavec Marij., Premrov Urš., de Schiava Franč., Sebenikar Matilda, Stergulec Anton., Šerko Zofija, Tratnik Frančiška, gospe; Hieng Adel., Majdič Matilda, Trebar Evg., Werli Mar., Zaveršnik Ivana, gospice; Benčan Jan., Branisel Ant., Bombač Jan., Branisel Fr., Branisel Jož., Brecelj Fr., Gabrejna Jan., Godeša Jan., Grum Mat., Hren Andr., Juvančič Mih., Debevec Fr., Kebe Franc, Kebe Jakob, Kebe Luka, Klančar Tomaž, Korenčič Fr., Košak Jan., Košir Fr., Kranjc Fr., Kranjc Jan., Kušljan J., Leskovec Ant., Leskovec Janez, Lešnjak Janez, Lešnjak Jan., Likar Franc, Lovko Janez B., Lovko Jan. D., Kebe Jan., Martinčič Jan., Matičič Anton, Matičič Franc, Matičič Mat., Matičič Matija, Meden Jak., Mele Jak., Mele Luka, Milavec Lovr., Milavec Tomaž, Modic Andr., Modic Janez, Mrzlikar Miha, Opeka Fr., Otoničar Fr., Otoničar Jan., Petrič Mat., Petrovčič Fr., Petrovčič Jan. D., Petrovčič Jan. R., Pirnat Ferdinand, Podboj Jan., Popek Jak., Potokar Janez, Premrov Jan., Prudič Andr., Prudič Fr., Srebernjak Franc, Stražišar Fr., Svet Ant., Šega Jak., Šemrov Mat., Štrukelj Greg., Švelc Lovro, Švigelj Fr., Tornič Mat., Turšič Mat., Ule Ant., Urbas Mat., Urbič Ant., Verzelj Al., Meden Jož., možje; Kranjc And., Mazi Fr., Pintar Fr., Rožanec Fr., Rožanec Janez, Stražišar Ant., Šušteršič Fr., Vidrih Janez, fantje; Bombač Mar. (21), Bombač Mar., Branisel Ana, Branisel Marj., Brezec Anj., Burger Mar., Dovjak Uršula, Godeša Ana, Homolec Marj., Ileršič Mar., Jerman Ter., Juvančič Marija, Brence Mar., Kavčič Franca, Kebe Mar., Kebe Marj., Klančar Mar., Kolar Mar., Kos Marijana, Kralj Marija, Kranjc Mar., Lenček Mar., Lovko Ivana, Martinčič Ana, Martinčič Elizab., Matičič Mar., Meden Ana, Meden Marija, Mekinda Marj., Mele Mar., Mevc Mar., Mihevc Ivana, Mikše Urš., Mišič Mar., Otoničar Ivana, Pintar Mar., Primožič Ivana, Primšar Mar., Puntar Mar., Pupis Marija, Ronko Iv., Ronko Mar., Rožanec Mar., Sorta Jedert, Stržaj Helena, Stržaj Mar., Svet Ivana, Svet Ter., Škof Frančiška, Šparmblek Alojzija, Šparmblek Iv., Šparmblek Urš., Strohsack Magdal., Štrukelj Mar., Turk Franč., Turšič Marg., Udovč Helena, Udovč Neža, Udovč Ter., Veber Jed., Vidmar Ana, Zalar Uršula, Žnidaršič Mar., žene; Ažman Terez., Čekada Franč., Matičič Ang., Prudič Urš., Strle Jožefa, Zagorjan Marija, učenke; Baraga Anježa, Baraga Marg., Branisel Mar., Čekada Mar., Drenik Mar., Gorše Mar., Ileršič Iv., Juvančič Mar., Knap Franč., Krapenc Franč., Logar Mar., Logar Neža, Lovko Mar., Maček Mar., Mekinda Ivana, Mele Elizab., Mramor Franč., Obreza Ana, Obreza Anton., Petrič Jedert, Pirc Marija, Primožič Mar., Rovan Anj., Sernel Mar., Škof Mar., Urbas Mar. C., Urbas M. R., Urbas Terez., Uršič Mar., Ule Franč., Vičič Anton., Vidrih Franč., Žnidaršič Marija, dekleta; Debevec Jožef, Orešnik Al., Vičič Jož., učenci; Levar Mat., mož; Negro Sim., klepar; Martinčič Hel., žena; Rožanec Ivana, dekle; C. k. okr. sodišče; Aman J., dacar; Kovačič Jern., Lovko Anton. (P. Cirknica.) 229

Bloke. Koritnik Jak., župnik (2 izt.); *Turek A., Kraševec Miha; Krebelj Pet.;* Bernard Jern., kaplan; Bozja Jos., nadučit.; Vidic Anton, obč. tajnik; Baraga Matija, cerkvenik; Klančar Jurij, dimnikar. — Možje: Lenarčič Fr., Ševar Lud., Drobnič Fr., Logar Fr., Urbas Jakob, Marolt Ant., Vesel Fr., Lavrič Matija, Lenarčič Anton, Petrič Jan., Zakrajšček Ivan, Hitij Ant., Jaklič Jož., Turek Jak., Turek Iv., Intihar Iv., Kraševec Drag., Zakrajšček Fr., Oražem Prim., Petrič Miha, Benčina Gr., Anzeljc Fr., Hribar Ant., Turek Iv., Rot Iv., Avžlahar Iv., Krže Iv., Zgonec Anton, Škufec Jožef, Zakrajšček Ivan, Gorjup Mat., Bregar Ant., Grže Ivan, Zakrajšček Jož., Škrabec Ivan, Zakrajšček Ivan, Ivančič Ivan, Prebil Matej, Štrukelj Anton, Strle Ant., Ivančič Jurij, Klančar Mih., Modec Fr., Turek Karol, Šraj Ant., Modec Franc, Zakrajšček Ant., Lah Ivan, Praznik Jak., Drobnič Fr., Ivančič Fr., Perušek Jak., Frôle Jurij, Žurga Ant., Marolt Franc, Lah Matija, Škrabec Fr., Modec Franc, Tekavec Fr., Zakrajšček Iv., Čampa Ivan, Milavec Andr., Zalar Fr., Kraševec Fr., Novak Fr., Mestek Mat., Zidar Anton, Lešnjak Fr.; Leskovec Iv., dacar; Marolt Al. — Fantje: Ponikvar Ivan, Žgajnar Jos., Marolt Mat., Klančar Al., Zakrajšček Jur., Bačnik Fr., Marolt Jak., Otoničar Iv., Širaj Ant., Lavrič Mat., Modec Iv. — Dekleta: Kraševec Marija, Pavlič Franja, Pirman Neža, Šega Jera, Ponikvar Ter. — Žene: Žnidaršič Mar., Kraševec Marija, Lavrič Ter., Modec Ana, Zabukovec Ana, Maček Helena, Pakiž Mar., Kraševec Marij., Gorjup Mar., Ponikvar Terezija, Anzeljc Mar., Modec Mar., Modec Neža, Hočevar Ana, Anzeljc Mar., Zakrajšček Jera, Modec Uršula, Zakrajšček Franja, Ponikvar Franja, Ivančič Marija, Turek Elizab., Turek Neža, Pelc Mar., Ivančič Marj., Lah Marija, Zgonec Marija, Milavec Neža. (P. Novavas pri Rakeku.) 123

Sv. Trojica. Jan Sim., župnik; Zalar Jern., Kovačič Janez, Hiti Mat., Ponikvar Jak., Ponikvar Jan., Cimperman Jak., Intihar Fr., Intihar Mart., Kraševec Mih., Lunder Mat., Žnidaršec Janez, Mramor Jan., Lovšin Ant., Kovačič Mica, Kovačič Neža, Štrukelj Jan., Korošic Mica, Korošic Ter., Korošic Mica, Pirnat Al., Centa Mica, Zalar Reza, Zupančič Mica, Rožanec Hel., Baraga Ter., Hiti Franca, Hiti Mica, Bregar Terez., Korošic Terez., Korošic Neža. (P. Novavas pri Rakeku.) 31

Staritrg pri Rakeku. Ponikvar A., župn. (2 izt.); Hauptman Pet., Peharc St., kaplana; Levec Ant., c. k. okr. sod.; Obereigner pl. Josip, vit. F. J. reda; Strašek Fr., c. k. notar; Debeljak Rih., c. k. davk. kont.; Gašperin Gašp., nadučitelj; Wigele Ferd., učitelj; Lah Greg., mest. župan; Ponuda Ant., župan; Žura Ivan, arhivar; Golf Jož., obč. tajnik; Kozina Jož., poslovodja; Pliberšek Štefan, c. k. sod. sluga; Tratnik Luka, obč. sluga; Perušek Fr., Škerbec Iv., posest.; Eržen Gabr., opr. dež. nakl.; *Kovač Franjo,* Benčina Ivan, Intihar Fr., Mlekuž Tomaž, Štritof Iv., Vilar Franc, Žagar Franc, Gregorič Matevž, *Strle Fr.*, trgovci; Janežič Anton, urar; *Janežič Tom.*, bukvovez; Avsec Mat., Janežič And., Janežič Jan., Zakrajšek Ant., mlinarji; Antončič Fr., Anzelc Fr., Baraga Fr., Baraga Mih., Bavec Jožef, Bavec Mat., Bavec Luka, Bavec Jurij, Gerl Matevž, Gregorič Jurij, Hace Jan., Hace Pavel, Hlapše Ivan, Hribar Mat., Intihar Iv., Janežič Ant., Juvančič Fr., Intihar Jern., Kandare Fr., Kandare Ivan, Kandare Iv., Kandare Miha, Kandare Iv., Kandare Iv., Kočevar Jern., Kočevar Iv., Kočevar Miha, Kordiš Fr., Kotnik Jan., Krajec Iv., Kraševec Anton, Kraševec Franc, Kraševec Jakob, Kraševec Iv., Kraševec Jurij, Kraševec Mat., Kraševec Iv., Kraševec Ivan, Kukec Jern., Kvaternik Iv., Lavrič Ant., Lekan Jan., Lekšan Andr., Levec Anton, Levec Iv., Mavko Mat., Mekinda Iv., Mihelčič Jak., Mihelčič Jan., Mlakar Jan., Mlakar Jan., Mlakar Fr., Mlakar Jos., Mlakar Mat., Modec Iv., Modec Mat., Modec Pavel, Modec Jož., Mulec Fr., Mulec Fr., Mulec Iv., Mulec Jurij, Mulec Matevž, Nahtigal Fr., Namre Jož., Namre Jur., Ovsec Franc, Ovsec Janez, Ovsec Jan., Palčič Jan., Palčič Jurij, Palčič Mart., Paternost And., Pavlovčič Ant., Pelan Anton, Pianecki Janez, Poje Jern., Ponikvar Jak., Potecin Fr., Prevec Ant., Prevec Ivan, Ravšelj Jan., Ravšelj Gašp., Ravšelj Mat., Sežun Iv., Sterle Andr., Sterle Anton, Sterle Ant., Sterle Alojz, Sterle Fr., Sterle Jak., Sterle Jern., Sterle Iv., Sterle Matevž, Sterle Jan., Sterle Pavel, Sterle Jan., Škerbec Jos., Škerbec Iv., Škerbec Jurij, Škerbec Jož., Škerbec Ivan, Špeh Jož., Špeh Luka, Špehar Jan., Šumrada Anton, Telič Miha, Telič Jožef, Tomec Jan., Truden Jak., Truden Ant., Truden Ivan, Truden Jos., Truden Bl., Truden Jak., Truden Iv., Turek Ant., Turek Fr., Turek Ivan, Turek Iv., Urbiha Bl., Ule Jak., Urbiha Jan., Zabukovec Iv., Zigmund Jurij, Žnidaršič Andr., Žnidaršič Andr., Žnidaršič Franc, Žnidaršič Jakob, Žnidaršič Janez, Žnidaršič Janez, Žnidaršič Janez, posestniki; Žnidaršič Jernej, cerkv.; Žnidaršič Jos., Žnidaršič Mat., posest.; Zajec Jak., kljesar; Avsec Jos., miz.; Žnidaršič Bl.; Debevc Ivan, Ovsec Fr., kovača; Krajec Flor., Lavrič Ivan, Škerbec Franc, krojači; Kržič Fr., logar; Matevžič Iv., žagar; Sežun Iv., čevljar; Štefančič Ivan, kolar; Kovač Karol, mesar; Mlakar Jakob, cerkv.; Baraga Janez, Baraga Miha, posest.; Antončič Franc, Bavec Janez, Hace Jos., Ileršič Jak., Keržič Ludvik, Kotnik Jan., Kotnik Jan., Kotnik Janez, Kraševec Janez, Marolt Mat., Mlakar Andr., Mlakar Fr., Lavrič Fr., Lavrič Fr., Okoliš Fr., Palčič Jan., Petrovčič Jan., Ponikvar Franc, Serpan Jan., Tavzelj Jan., Truden Anton, fantje; Bavec Jos., gr. sluga; Bidlo Josip., Neuberger Fani, Ovsec Alojzija, Peče Olga, Rozina Jerica, Veber Mar., Žebre Fani, Petrič Marija, Tomec Mar., Zakrajšek Ter., Upel Karol., Kerme Antonija, Vivoda Mar., Jereb Mar., Južna Mar., Južna Mar., Kandare Mar., Komidar Franca, Kočevar Marj., Komidar Mar., Komidar Neža, Kukec Ana, Martinčič Ter., Mlakar Mar., Mulec Neža, Ovsec Mar., Ovsec Neža, Plos Mar., Premerl Ter., Turek Marj., Zakraj..k Neža, Žnidaršič Ana, Žnidaršič Mar., Kraševec Marija, gospe in gospodinje; Vesel Sofija, Šlibar Mar., Ponikvar Iv., Ponikvar Katra, Benčina Jerica, Kočevar Franč., Mlakar Mar., Mlakar Neža, Pugelj Ivana, Sterle

Marjeta, Tavzelj Terezija, Ule Mar., Žnidaršič Franč., gospodičine in dekleta; Farna knjižnica, Ljudska šola, Katol. národno društvo, Čitalnica, C. k. sodišče v Ložu; Kotnik Jozefa, gospa.
(P. Staritrg pri Ložu.) 261

Begunje. *Kušar Fr.* (2 izt.); *Ljudska šola* (2 izt.); Arko Matija, nadučit.; Inglič Rafaela, učiteljica; Brezec Jern., Debevec And., Debevec Jan. (58), Debevec Jan. (59), Debevec Jern., Debevec Miha, Hren Anton, Hren Jan., Intihar Jern., Juvančič Jern., Knap And., Knap Jak., Kranjec Ant., Kranjec Fr., Kranjec Jan., Meden Jak., Meden Jan. (Bez.), Meden Jan. (Beg.), Meden Jurij (S.), Meden Jurij (T.), Mevec Luk., Mrak Št., Opeka Fr., Pikovnik Fr., Popek Jan., Stražiščar Jan., Škerl Fr., Škerl Jan., Tomšič Fr., Turšič Jak., Turšič Jan., Turšič Mat., Ule Ant., Vidmar Anton, Vidrih Franc, Zalar Mat., Zrimšček Jurij, Blažon Mar., Bonač Marija (B.), Bonač Marija (T.), Bonač Uršula, Debevec Ana, Debevec Franč., Detoni Franč., Juvančič Anton., Katern Jera, Korošec Neža, Lovko Jera, Meden Ana, Meden Franč., Mramor Cec., Obreza Mar. (B.), Obreza Mar. (S.), Otoničar Ivana, Petrič Anast., Prezelj Helena, Stergulec Anton., Stražiščar Cec., Stražiščar Hel., Stražiščar Neža, Škerl Urš., Švigelj J., Švigelj Marija (Beg.), Švigelj Marija (D.), Švigelj Marija (K. 1), Švigelj Marjeta, Tavželj Marija, Turšič Marija (K.), Urh Neža, Žnidaršič Ana, Turšič Marija. (P. Cirknica.) 77

Planina. *Podboj Jan.*, župnik; Šarec Alojzij, kaplan; Svetla princez. Windischgrätz Aleksandra; Reissmüller, nadzornik; Dolenec, Mayer, logarja; *Národna čitalnica, Ljudska šola;* Chiautta, trg.; Simšič, dacar; Kovšca, Mejak, Bole, Kušlan Gašp., krčm.; Jernejčič, Žihrle, Žigon, Kunec, cerkv. ključarji; Kremenšek Jož., Krmavnar Jak., Hrovatin Jurij, Krmavnar Fr., Urbas Jernej, Kušlan Andr., Klemenc Jan., Žigon Pav., Podboj Jož., Primožič Mart., Martinčič Fr., Milavec And. iz Jak., Rovan Štef., Šantelj Ant., Ostanek Jož., Miklavčič And., Mihelčič Peter, Krmavnar Fr. št. 18, Zadnik Jan., gospodarji; Železnik, gr. koč.; Kotar, gr. sl.; Slejko, Vodopivec, gr. lovca; Bajec, Zdolec Jan., žel. čuv.; Ožbolt, obč. sluga; Selak, pek; Klančar, cest.; Šemrl, miz.; Strniša, org.; Petkovšek, Šemrl, cerkov.; Kovšca Andrej, Pavlovčič Jernej, Kogovšek, Žihrle A., Krajnar, Volonte Al., Žigon Jan., fantje; Modrijan, Lenassi, Hanusch, Starè, Gartner, Gröbner, Lavrič, Pavlovčič, Milavec Apol., gospe; Kolar Fr., Kremenšek M., Mahnič M., Podboj M., Rotenhäuser, Milavec Hel., gospodinje; Leskovic, Mlakar, učiteljici; Milavec M., Štritof Amal., gospodične; Pecháček M., Sever Ant., Sluga Fr., Juvančič Iv., Urbas J., Prelaz J., Urbas J., Jakopin Fr., Vavken M., Simšič J., Nemgar J., Godeša Ant., Širca Fr., Matičič N., Šarec Ant., Ostanek J., Jernejčič Fr., Volčina Ant., Urbas J., Kastelec M., Kolar M., Rovan M., Pogorelec Marj., Benčan Fr., Mahorčič Fr.; Molek Jan., lovec; Skvarče Marija, št. 13; Mrhar Jozefa, Kuchler Karolina, gospe.
(P. Planina.) 105

Studeno. Bernard Val., farni oprav.; Mežan Mih., učitelj; *Jurca Jože, Jurca Marija*, Weber Anton, Kobol Tomaž, Magajna Jak., Jurca Jan., Požar Marija, Pelan Marija, Jurca Jan., Magajna Fr., Furlan Iv., Bajec Miha, Magajna Franč., Zalar Mar., Marinšek Jan., Lenarčič Anton, Furlan Andrej, Podboj Jan., Podboj Uršula, Lekšan Mih., Šimčič Franč., Podboj Reza, Štrukel Fr., Jež Janez, Jurca Reza, Brezic Ant., Brenčič Jan., Brezic Matija, Pelan Janez, Merhar Jan., Ostanek Rozal., Jurca Janez, Milauc Franca, Benčan Mar., Miklaučič Andr., Milauc Matija, Milauc Mar., Prelas Marija, Milauc Mar., Klemen Janez, Milauc Marija, Božič Matevž, Lampe Meta, Vidrih Joana, Bajec Jan., Jenček Jern., Jurca Janez, Vidrih Iv., Križman Mar., Šimčič Ant., Suhadolnik Jož. (P. Postojna.) 53

Sv. Vid. Zorec Fr., farni upravitelj; Korbar Avg., nadučit.; Ljudska šola, Tekavec Mar., Štrukelj Hel., Balant Valent., Milavec Jan., Sterle Ant., Klančar Jan., Podlogar Ant., Šivic Jur., Žnidaršič Anton, Knap Jurij, Otoničar Janez, Korošec Janez, Štritof Matej, Mramor Mat., Vičič Fr., Rot Ana, Korošec Jak., Kovačič Fr., Bolha Jan., Rot Fr., Korošec Jan., Purkart Št., Ponikvar Luc., Ponikvar Jan., Tekavec Jan., Bavdek Iv., Rupar Mat., Intihar Franc, Zalar Mar., Rupar Jož., Milavec Fr., Likar Jan., Lah Matej, Perhaj Jak., Tekavec Mar., Milavec Jožef z ženo; Korošec Anton. org.; Bečaj Franca, Pirman Lovre, Popek Franca, Doles Jan., Korošec Janez, Zalar Fr., Zalar Micka, Hribljan Jan., Zalar Janez, Hribar Jožef, Korošec Mica, Turk Ter., Pirman Fr., Ponikvar Jož., Jakopin Mar., Bavdek Jurij, Zalar And., Zalar Mat., Klančar Mar., Rupar Franc, Rudolf Jan., Modic Ter., Sterle Jan., Tavželj Jan., Tekavec Mat., Zalar Mar. st., Zalar Mar. ml., Tekavec Mar., Tekavec Iv., Stražiščar Jan., Zorec Katra, Štrukelj Mar., Kraševic Lucija, Tekavec Pavel.
(P. Cirknica.) 74

Grahovo. Lakmayer Fr., župn.; *Šola v Grahovem;* Likar Hinko, nadučit.; Stepischnegg Fr., učitelj.; Debevec Jan., Drobnič Jak., Gerbec Bl., Gerbec Jan., Gerl Janez, Gradišar Jožef, Hrblan Mat., Hiti Jern., Hribar Andr., Hribar Ant., Indihar Ant., Klučar Greg., Kotnik Jan., Kotnik Val., Krajc Ivana, Krajc Mat., Kraševec Franc, Kranjc Jan. (Koroščev), Lazar Helena, Logar Andr., Logar Marjeta iz Žer., Lunka Franca, Lunka Franc, Lunka Jan. iz Žer., Lunka Jan. iz Gr. št. 6, Lunka Matevž, Mahne Jož., Marolt Franc, Mekinda Jož., Mišič Ant., Mulc Jan., Ogrinec Jan., Peček Ivana, Ravšelj Jož., Remšigar Mar., Rok Mih., Sežun Jan., Šega Marjeta, Šega Val., Šilc Jan., Štrukelj Jan., Telič Andr., Telič Ant., Turšič Andr., Ule Franc, Ule Franca, Ule Jan., Ule Lovro, Ule Mar., Urh Luka, Vesel Janez, Zalar Neža, Žigmond Jožef, Žnidaršič Marjeta.
(P. Cirknica.) 58

Unec. Klemenc Fr., župnik (2 izt.); Repič Pet., nadučit.; Leskovic Viljem, učit.; Šolska bukvarna; Jeršan Alojzija, gospa; Kovač Josip, nač. postaje; Gabrejna Fr., Gnezda Ant., Šlajnar Ivan, Modec Ivana, Kumše Ant., Papler Iv., Puntar Franc, Gliha Maks, Modec Mar., Gnezda Franc, Ivančič Mat., Pupis Miha, Ulj Jakob, Mekinja Neža, Jernejčič And., Gnezda Reza, Jeršan Luka, Batistič Ant., Dobrajc Mart., Rebec Ant., Puntar Jan., Mlinar Fr., Jeršan Andrej, Petrič Franc, Ileršič Luka, Stražišar Iv., Matičič Iv., Bajt Iv., Jernejčič Lovro, Moljk Ivan, Jernejčič Anton, Milharčič Pavel, Urbas Fr., Čekada Jan., Vičič Jož., Bajt Iv. (P. Rakek.) 43

Babinopolje. Koller Gustav, župnik; Babinopoljska šola; Lipovec Ant., podžupan; Janež Jan., Troha Jak., cerkv. ključarja; Perušek Jur., gr. oskrb.; Troha Pet., Janež Ant., trg.; Lipovec Jož., Troha Ivan, dijaka; Troha Jan., cerkv.; Zajec Fr., krojač; Perušek Janez, mizar; Janež Jož., Poje Fr., Troha Ant., Troha Jern., Troha Jurij, Troha Pavel, gospodarji; Lipovec Ivana, Muhvič Terezija, Poje Jera, Troha Jozefa, Veber Marija, Žagar Neža, gospodinje; Lipovec Mar., Ožbolt Franč., šivilji; Kočevar Jan., živinor.; Troha Anton, mladenič; Lipovec Marko, Mlakar Ant., Veber Fr., šolarji; Najpridnejši učenec ali učenka. (P. Stari trg pri Ložu.) 33

Lož. Prezelj Makso, trgov. (3 izt.); Kavčič Karol, Kotnik Jurij, Lavrič Jož., Lavrič Jan., Mlakar Jak., Mihelič Jakob, Sterle Janez, Sigmond Jakob, Turšič Andrej, Vitrih Janez, Vovk Marija, Zabukovec Jakob, Žagar Jakob, Žnidaršič Andrej, Žnidaršič Blaž.
(P. Lož pri Rakeku.) 18

Število družnikov: 18 dosmrt. 1087 letnih.

2. Dekanija Idrija.

Dekanijski poverjenik: Onušič Fr., dek. uprav. v Idriji.

Idrija. Onušič Fr., dek. uprav.; Oswald Fr., c. k. katehet; Gnidovec Ivan, m. kapelan; Vedernjak Franc, c. k. sodnik; Jeglič Jož., c. k. davkar; Krapš Ant., c. k. davč. kontrolor; Milčinski Fr., c. k. sodn. pristav; Svoboda Drag., c. k. rud. inženir; Ljudska šola Idrijska; Novak Al., c. k. vodja; Božič Anton, Novak Josip, Šabec Avguštin, Vogelnik Iv., c. k. učitelji; Hribal Roza, Jurman Mar., Kavčič Mar., Souvan Mar., c. k. učiteljice; Helmich Venc., poštar; Vončina Fr., obč. tajnik; Bralno društvo idrijskih paznikov, Delavsko bralno društvo, Katoliška delavska družba, Národna čitalnica, Alič And., Alič Ant., Alič Leop., Arigler Ern., Batič Jos., Berčič Jos., Beričič Fr., Bezeg Iv., Bezelak Fr., Bizjak And., Bizjak Fr., Bizjak Pet., Blažič Ant., Blažič Iv., Blažič Iv., Bogotaj Fr., Božič Franc, Bratina Ivan, Bratuš Ant., Bratuš Fr., Brus Fr., Brus Iv., Burnik Jak., Burnik Jož., Curk Ivan, Čerin Kar., Čibej Valent., Čuk Franc, Čuk Iv., Dežela Mart., Dinstman Ant., Dolinar Jak., Erjavc Ivan, Erjavc Jož., Erjavc Val., Eržen Ant., Ferjančič Ant., Flander Fr., Ferlan Jos., Gantar Iv., Gnjezda Gr., Goli Fr., Gostiša Fr.; Gostiša Franc, c. k. rudar; Gruden Jožef f., Gruden Jožef j., Grum Franc, Hladnik Ivan, Hladnik Leop., Hvala Ant., Ipavec Jos., Jazbar Iv., Jereb Iv., Jereb Jak., Jereb Karol, Jurjavčič Ant., Jurman Leop., Karčnik Ant., Kasosnik Pet., Karič Fr., Kavčič Fr.; Kavčič Franc, paznik; Kavčič Greg., Kavčič Ign., Kavčič Iv., Kenda Ivan; Kenda Iv., c. k. polir; Kenda Iv. št. 230, Kenda Ant., Kenda Ant., Kenda Peter, Kobal Fel., Kobal Mat., Klemen Josip, Knap Ant., Kočevar Tom., Kokelj Jak., Kolenec Ant., Kolenec Iv., Kolenec Mat., Koler Ant., Koler Iv., Kos Fr., Kos Henr., Kos Jos., Kos Mart., Kosmač Fr., Kosmač Frid., Krapš Fil., Keržišnik Pet., Kumar Fr., Kumar Iv., Kumar Jern., Kumar Jos., Kumar Ant., Lampe Jak., Lapajne Ant., Lapajne Ant., Lapajne Ant. (54), Lapajne Iv., Lapajne Leop., Lapajne Sim., Lapajne Valent., Leban Jak., Lemovec Sim., Lemut Mat., Likar Jak., Likar Fr., Likar Ivan, Logar Andr., Logar Jos., Majnik Jos., Mavrin Jurij, Medvedič Anton, Mihevec Fr., Mihevec Iv., Mihevec Jak., Miklavčič Ant., Miklavčič Ant., Miklavčič Tom., Mikuš Ant., Mlakar Jož., Močnik Ant., Močnik Iv., Močnik Josip, Močnik Jos., Modrijan Jož., Mahorič Iv., Morovc Bl., Morovc Iv., Morovc Sim., Mrak Mohor, Novak Al., Novak Franc, Oblak Josip, Pajer Franc, Pavlovčič Iv., Pečirar Štef., Pelhan Ant., Pelhan Jos., Pelhan Jos., Petkovšek Fr., Peternel Iv., Petrič Ant., Pirc Alojz, Pišlar Ignac, Pivk Anton, Pivk Anton, Pivk Aleks., Pivk Franc, Pivk Urb., Podobnik Leop., Podobnik Mat., Polanšek Ferd., Polanšek Fil., Poženel Fr., Poženel Ant., Prelovec Fr., Prelovec Fr., Rejic Ant., Rejic Fr., Remšgar Ivan, *Repič Fr.*, Reven Fr., Reven Jos., Rupnik Ivan, Rupnik Jos., Rupnik Sim., Selak Franc, Selak Ivan, Selak Jos., Selak Leop., Skok Fr., Smuk Mat., Skvarča Iv., Štajer Franc, Stele Jern., Šternad Anton, Svetic Al., *Svetličič Fr.*, Šabec Ivan, Šinkovec Fr., Šinkovec Fr. p.; Šinkovec Iv., Šinkovec Jern., Šulgaj Jož., Svetličič Leop., Tavzes Franc, Tominec Andr., Tončič Val., Tratnik Fr., Tratnik Iv., Tratnik Leop., Tratnik Mih., Tratnik Val., Treven Ant., Treven Leop., Treven Val., Troha Leop., Troha

Mat., Terpin Jos., Turk Iv., Velikajne Iv., Venko Al., Vidic Jak., Vončina Franc f., Vončina Franc j.. Vončina Fr. (92), Vončina Iv., Vončina Iv., Zupančič Ant., Žonta Filip, Gabron Vincenc, Gosler Aleks., Poljanec Franc, Albreht Ivana, Albreht Marj., Bajec Roza, Bajt Ana, Bajt Franč., Bajt Ivana, Belar Marija, Berčič Marija, Bizjak Mar., Blažič Iv., Blaško Franč., Blaško Kat., Breitenberger Urš., Bratuš Franč., Brus Ana, Brus Kat., Brus Mar., Burnik Joz., Čerin Franč., Čopič Franč., Čuk Marjeta, Didič Ivana, Didič Kat., Eržen Mar., Ferjančič Alojz., Ferjančič Ivana, Fortunat Alojz., Fras Mar., Felc Iv., Gnezda Ana, Gnezda Marija, Gnezda Marija, Gosler Mar., Govekar Marija, Govekar Neža, Gruden Ana, Guzelj Marija, Harmel Ivana, Hvala Mar., Jazbar Mar., Jereb Franč., Jereb Mar., Jurjavčič Franč., Jurjavčič Jož., Jurjavčič Mar., Jurjavčič Mar. (425), Kanduč Terez., Kaštrin Franč., Kaštrin Franč. (46), Kaštrin Mar., Kavčič Cec., Kavčič Mar., Kenda Anton.. Kenda Mar., Kobal Ana, Kobal Ivana, Kobal Kat., Koder Franč., Kogej Ivana, Kogej Jozefa, Kogej Kat., Kogej Mar., Koler Terez., Kogej Katar., Kopše Katar., Korbar Amal., Kos Mar., Kosmač Franč., Krapš Frančiška, Krivec Franč., Krivec Mar., Križič Mar., Kumer Ivana, Lampe Frančiška, Lapajne Franč., Lapajne Franč., Lapajne Karol., Lapajne Katar., Lapajne Mar., Leskovec Ivana, Levstek Mar., Likar Franč. (408), Likar Franč., Likar Hel., Likar Ivana, Likar Jozefa, Likar Marija, Likar Mar., Likar Mar., Likar Ter., Lipužič Ivana. Logar Anton., Del-Linz Angela, Mačkovšek Franč., Maksel Ivana. Makuc Anton., Medved Franč.. Miglavč Franč.. Miklavčič Franč., Miklavčič Ivana, Miklavčič Jozefa, Močnik Alojzija. Močnik Frančiška, Močnik Mar., Močnik Ter., Moravec Leop., Nagode Karol., Novak Anton., Novak Jozefa, Novak Neža. Oblak Marija. Pagon Amalija. Pavšič Lucija, Peternel Ant., Peternel Franč., Petkovšek Mar., Petrič Liza, Pirc Franč., Pivk Mar., Pleško Mar., Podobnik Ant., Podobnik Franč., Podobnik Franč., Podobnik Mar. (336), Podobnik Mar., Poliska Iv., Pivk Mar., Poljanec Kat., Poljanšek Franč., Poženel Franč., Poženel Ivana, Poženel Ivana, Prelovec Ana, Prezel Mar., Puc Neža, Rejc Julij.. Rejc Terez., Remic Ivana, Repar Frančiška, Repulus Marija, Rudolf Ivana, Rovtar Julij.. Rupnik Franč., Rupnik Ivana, Rupnik Mar., Sedej Franč., Sedej Mar., Sedej Mar., Selak Katar., Senčar Ant.. Serjun Ivana, Skvarča Karol., Sternad Franč., Sternad Leop., Svetličič Marija, Svetličič Marij., Šemerl Marij., Šinkovec Amalija, Šinkovec Ana, Šinkovec Franč., Šinkovec Marija št. 53, Šinkovec Marija, Šinkovec Mar., Šinkovec Mar., Šinkovec Mihaela, Šinkovec Ter., Šorman Mar., Štepic Olga, Tavzes Mar., Tavzes Mar., Tratnik Ivana, Tratnik Karolina. Tratnik Mar., Troha Ana, Troha Marija, Troha Mar., Terpin Leop., Tušar Anton., Tušar Franč., Tušar Mar., Uršič Cec., Vehar Uršula, Velikajne Katar., Velikanje Mar., Vidic Katarina, Willer Mar., Vidmar Anton., Vidmar Frančiška, Vidmar Franč. (65), Vidmar Ivana, Vončina Apol., Vončina Karol., Vončina Kat., Vončina Mar. (19), Vončina Mar., Vončina Mar., Zajic Mar., Zažula Ana, Margreiter Apol., C. k. okr. sodišče. (P. Idrija.) 439

Spodnja Idrija. Juvan Jan., župn.; *Gnjezda Janez*, kaplan; *Gnjezda Fr.*, gimn. dijak; *Likar Fr.*; Punčuh Leop., naduč.; Šušteršič Josipina, učiteljica: Albreht Mica, Bačnar Jož., Bajt Jož., Balant Franca, Balant Franč., Balant Ivana, Balant Tomaž. Baloh Ter., Beričič Jan., Bončina Fr. Bončina Jan., Bončina Jož., Bončina Jož., Bončina Luka, Bončina Mar., Bozovičar Fr., Bralno društvo, Bratina Fr., Bratuš Mat., Brelih Franc, Brus Lovre, Brus Luka, Brus Nande, Burnik Karol, Burnik Marko, Carl Katar. z materjo, Čadež Fr., Čar Kat., Čerin Apol, Črv Mat., Erjavec Ant., Erjavec Franca, Eržen Mar., Eržen Mar., Felc Ter., Filipič Fr., Gabrovšek Mar., Gnjezda Franca, Gnjezda Fr., Gnjezda Mar.. Gnjezda Marij., Gnjezda Marj, Gnjezda Mica, Gostiša Val., Gruden Neža, Hladnik Franc. Hladnik Franč., Hladnik Jedert, Hladnik Micka, Jereb Val., Jež Mat., Kacin And., Kavčič Franč., Kavčič Franč., Kavčič Janez, Kenda Marijana, Kobal And., Kogej Marija, Kumer Janez, Lampe Ign., Lapajne Ant., Lapajne Franč., Lapajne Jož., Lapajne Marija, Lapajne Mar., Lapajne Marij., Lapajne Mat., Leskovec Jan.. Likar Ant., Likar Gr.. Likar Mar., Ljudska šola, Lukan Peter, Magajne Franč., Mally Hel., Mažgon Ant., Mažgon Jan., Makuc Jož., Mikš Terez., Mlinar Ant., Močnik Franca, Močnik Jan.. Mohorič Janez. Mohorič Mar., Mohorič Mat., Mrak Ant., Novak Franč., Peternelj Jera, Petrič Ivana, Pivek Jernej, Polanec Andrej, Poljanec Ivana, Podobnik Mar.. Podobnik Mat., Poženel Jožef, Reven Miha, Rovtar Mar., Rovtar Mat., Rovtar Apolonija. Rupnik Ivana. Rupnik Janez, Rupnik Janez, Rupnik Jož., Rupnik Marija. Rupnik Tomaž, Sedej Ivana. Sedej Jan., Sever Mart., Sever Ter., Slabe Jan., Skok Ivana, Skvarča Ivana, Strgulec Katr., Stržinar Terez, Svetličič Antonija, Svetličič Kat., Svetličič Mar., Svetlik Jan., Šavelj Fr., Šavelj Jan., Šubic Liza, Tratnik Mart., Trček Jern., Trkman Ivana, Troha Jan., Tušar Jan., Tušar Marija, Tušar Marija, Uršič Ign.. Vehar Andr., Vehar Jak., Velikajne Ant., Velikajne Frančišek. Velikajne Franca, Velikajne Katar., Velikajne Mar., Velikajne Neža, Velikajne Valent., Vidmar Marijana, Vončina Franč., Zelenec Marij., Žnidaršič Ang., Žonta Ant., Žonta Jan.. Svetličič Janez. (P. Idrija.) 151

Žiri. Vidmar Jos., župnik; Benedičič Jakob. kaplan; Božič Leop., naduč.; Perko Lovro, učit.; Drčar Fr., Puc Fr., c. k. orožn.; Sedej Ant., župan; Bevec Josip, dacar; Ambrožič Jak., Ažbič Mat., Bačnar Gr., Blažič Andr., Bogataj Jan.. Bogataj Mat., Brence Fil., Burnik Jak., Cigale Fr., Čeferin Jak., Demšar Greg., Demšar Jan., Demšar Boštj., Demšar Janez (Blažičkov), Demšar Tomaž, Dolinar Jož., Dolinar Fr., Erznožnik Anton, Erznožnik Fr., Erznožnik Mat., Eržen Ant., Filipič Jož., Ferlan Sim., Fortuna Iv., Gantar Anton (Stara vas št. 9). Gantar Ant., Gantar Luka, Gantar Mat., Gantar Mart., Gantar Fil., Gladek Jan., Govekar Pav., Gruden Jan., Grošelj Ant., Gregorač Jurij, Istin Franc, Jereb Ant., Jereb Jan., Kopač Jan., Kopač Ant., Kopač Mat., Kokelj Jan., Krašnja Anton, Križaj Pav., Križaj Gašp., Kavčič Jak., Kavčič Jan. (Brekovšce 11), Kavčič Jan. (Petron), Kavčič Ign., Kavčič Jur, Kavčič Jak. (Špicar) Kavčič Luka, Kržišnik Jan., Kržišnik Jan. (Selo 11), Kržišnik Val., Kristan Fr., Kržišnik Jan., Lapajne Jak., Lazar Jak., Lazar Jan., Lazar Fr., Mahovne Štef., Martinčič Ant., Mlinar Jern., Mlinar Jak., Mlinar Jurij, Mlinar Lov., Mlinar Janez, Mlinar Janez (Stara vas št. 7), Mlinar Jan. (Tratnik stari), Miklavčič Gašp., Mlinar Lovre (Lomar), Mlinar Ign., Mlakar Jak., Mlakar Fr., Mrovlje Franc, Novak Lovre, Oblak Ant., Oblak Fr., Oblak Valent., Osredkar Jan., Otrin Franc, Ovsenak Jan., Pečelin Tom., Peternel Jan. (Mavsar), Peternel Jan. (Kovač), Peternel Jern., Pečelin Mat., Pivk Fr., Poljanšek Valent., Potočnik Ant., Petrič Moh., Pivk Jožef, Primožič Fr., Pivk Pavel, Pivk Jan., Poljanšek Jak., Primožič Lovro, Reven Mat., Rejec Jan., Reven Jož., Reven Luka, Sedej Jan., Sedej Janez, Seljak Martin, Seljak Jan. (bivši poštar), Seljak Fr., Seljak Jan. (Mrljak), Seljak Mat. (Štalar), Seljak Mat. (Trevnov), Seljak Val., Smuk Pet., Soleti Andr., Strel Jakob, Strelič Jakob, Strelič Tomaž, Šinkovec Lovro, Šorl Jan., Šorl Oroslav, Šubic Greg., Tavčar Fr., Tušar Ign., Tušar Jož., Tušar Mart., Vehar Ignac, Vehar Fr., Vojska Alojz, Vončina Lovro, Zajec Mat.. Žitko Fr., Žakelj Jož., Žakelj Jan., Žakelj Mat., Ažbič Marij., Blažič Urš., Bogataj Ivana, Bogataj Terez., Bogataj Neža, Bogataj Ivana, Bogataj Marij., Bogataj Kat., Cankar Ivana, Demšar Mar., Demšar Terez., Demšar Neža, Eržen Mar., Erznožnik Ana, Erznožnik Ter., Ferdi Ferdinanda, Fortuna Mar., Gantar Fr., Gladek Marj., Grošelj Marija, Grošelj Kat., Gregorač Hel., Grošelj Iv., Istinič Mar., Istinič Marij., Jereb Mar., Jereb Mar. (Dobračeva 1), Jereb Marija (Balantovka), Jurca Marija, Kavčič Ivana (Trčkova), Kavčič Mar. (Katra), Kavčič M. (Breznišca), Kavčič M. (Miklavževa), Kavčič Marj., Kokelj Franca, Kopač Mar., Kopač Mar. (Nova vas), Kopač Mar. (Breznica), Kolenec Mar., Kristan Franca, Lazar Fr., Lenger Mar., Loncnar Mar., Loštrak Neža, Mlinar Mar., Mohorič Anton., Mohorič Ivana, Mohorič Marij., Mravlje Marij., Naglič Fr., Naglič Marij., Novak Fr., Novak Mar., Oblak Katar. (Majnikovka), Oblak Marij., Oblak Marij. (Brekovka), Otrin Ivana, Pagon Ivana, Pečelin Ter., Petrič Marj., Platiše Marij., Podobnik Ivana, Podobnik Hel., Podobnik Mar., Puc Marija, Reven Ivana, Schmidt Katarina, Seljak Ivana, Seljak Mar., Škofic Mar., Štucin Matilda, Trček Iv., Uršič Mar.. Vehar Urša, Žakelj Kat., Žakelj Mar. (Bolčkova), Žakelj Marijana, Željko Željka. (P. Žiri.) 217

Črnivrh. *Hladnik Janez*, vikar; Čibašek Vinko, kaplan; Pipan Iv., naduč.; *Šolska knjižnica*, Ljudska knjižnica; Čuk Jak., župan: Kavčič Jak., Rudolf Gašp., cerkv. ključ.; Može Fr., dacar; Blažič Fr., Cigole Ant., Cigole Gašp., Čuk Blaž. Čuk Fr., Čuk Iv., Čuk Jan., Čuk Jern., Čuk Jern., Čuk Mart., Felc Fr., Felc Mart., Furlan Jan., Furlan Jošt, Gostiša Jož., Gostiša Tom., Habe Andr., Habe Franc, Habe Jan., Hladnik Anton, Hladnik Janez. Hladnik Jož., Homolec Ant., Homolec Fr., Karče Jož., Kavčič Jož., Klavžar Jan., Koder Andr., Koder Leop., Lampe Fr.. Lampe Jan.. Lampe Jan. (Č. V.), Lampe Mat., Lampe Peter, Leskovec Janez, Leskovec Mart., Likar Jan., Logar Jan., Majnik Jan., Majnik Miha, Markič Janez, Mikuž Andr., Mikuž Ant., Mikuž Fr., Mikuž Jan., Mikuž Janez (Zadlog). Mikuž Janez (Idr. Log), Mikuž Jern., Mikuž Jože, Mikuž Štef., Mikuž Urb., Ozbič Fr., Ozbič Jože, Petrovčič Janez Pirc Fr., Pivk Greg., Pivk Štef., Podgornik Jak., Poljanec Matija, Poženel Janez, Raznožnik Jan.. Rejec Ant., Rudolf Fr. (Črni Vrh), Rudolf Franc (Lome), Rudolf Jan. (Č. V.), Rudolf Jan. (Kanji Dol), Rudolf Št., Rupnik Andr., Rupnik Ant., Rupnik Avg.. Rupnik Bl., Rupnik Fr. (Zadlog). Rupnik Fr. (Predgriže); Rupnik Fr., cerkv.: Rupnik Jak. (Črni Vrh), Rupnik Jak. (Zadlog), Rupnik Jan., Rupnik Jod., Rupnik Jož., Rupnik Tom., Skvarča Gašp., Skvarča J. (Č. V.), Skvarča Jan. (Javornik), Šemrl Andrej, Šemrl Anton, Šemrl Jan., Šemrl Jož., Šemrl Sim., Šemrl Mat., Šemrl Valent., Šinkovec Jan., Tominec Ant., Tratnik Ant., Trkman Matija, Weithauser Matija, Vihtelič Jan., Volčina Andr., Vrč Janez, Zagoda Fr., Zajec Andr., Žgavec Ant.; Modrija Zofija, učiteljica; Plešnar Katar., poštarica; Bajec Meta, Bizjak Frančiška, Bezeljak Apolon., Bratina Roz., Brus Marj., Črnologar Mar., Čuk Ana, Čuk Frančiška, Čuk Ivana, Čuk Marija, Gostiša Ana, Habe Marij., Hladnik Neža, Homolec Marija, Kašpirec Kat., Kavčič Frančiška, Kavčič Ivana, Kavčič Mar. (Č. V.), Kavčič Mar. (Zadlog), Korenčič Marj., Krapež Mar., Lampe Franč., Lampe Ivana, Lampe Marjeta, Leskovec Mar., Majnik Mar., Majnik Ter., Medved Ivana, Medved Mar., Medved Marj., Mikuž Barbara, Mikuž Franč. (Č. V.), Mikuž Mar.. Nagode Ivana, Nagode Marjeta, Pirc Marija, Pirc Marija, Pirc Marija (Idr. Log), Pivk Frančiška

(Lome), Pivk Frančiška (Zadlog), Plešnar Franč., Poženel Franč., Poženel Franč., (Črni Vrh 19), Poženel Mar. (Lome), Poženel Mar., Poženel Mar., Poženel Marj., Rudolf Franč., Rupnik Ivana (Zadlog), Rupnik Iv. (Mrzli Log), Rupnik Ivana, Rupnik Kat., Rupnik Mar. (Zadlog), Rupnik Mar. (Predgriže), Rupnik Mar. (Zadlog), Rupnik Meta, Rupnik Neža, Rupnik Uršula, Šebenik Katarina, Šemrl Mar., Šemrl Uršula, Šemrov Marija, Štramcar Marija, Tominec Antonija, Tominec Marija, Tončič Uršula, Trček Mar., Tratnik Neža, Vidmar Ana, Vidmar Ivana, Volčina Anton., Vončina Barbara, Zajec Mar., Žejen Marija, Žgavec Mar. (Strmca), Žgavec Marija (Zadlog), Žigon Ana, Žigon Ivana, Gostiša Neža, Volčina Valentin.
(P. Črnivrh nad Idrijo.) 192

Vojsko. Regen Jož., župnik; Ljudska šola; Čar And., župan; Sedej Ant., cerk.; Likar Jak.; Hribarnik Ant., Zuljan Iv., c. k. log.; Lapajne Jern., knež. log. v Slavoniji; Bajt Gašp., Carli Bl., Erjavec Jož., Erjavec Jan., Gnezda Blaž, Gruden Urb., Hvala Peter, Kobal Mat., Kogej Andrej, Kogej Mat., Lapajne Jan., Likar Jak., Likar Val., Likar Tom., Ogrič Jan., Mrak Jož., Podobnik Jan., Podobnik Jan., Rupnik Lovro, Sedej Ign., Sedej Jan., Skok Blaž, Šulgaj Fr., Tratnik Blaž, Tratnik Fr., Tušar Blaž, možje; Kogej And., mizar; Gnezda Jan., Kobal Janez, Lapajne Fr., Podobnik Urb., Tušar Fr.; Tušar Jan., erar. gozd. delavec; Felc Jan., Felc Val., Kumer Tom., Lapajne Fr., Lapajne Lovro, Likar Fr., Kuštrin Fr., Sedej Tom., Šinkovec Tom., mladenči; Bajt Ivana, Erjavec Marj., Hvala Katar., Likar Kat., Podobnik Franč., Skok Mar., žene; Bajt Jerica, Jereb Marj., Kobal Katar., Kogej Franica, Kolenec Lucija, Kumer Ivana, Lapajne Neža, Močnik Ivana, Ogrič Marj., Poljanec Franč., Poljanec Katarina, Poljanec Marija, Rejec Ivana, Rejec Mar., Erjavec Jožef, Podgornik Jera. (P. Idrija.) 72

Gora. *Soukup Iv.*, župnik; Istenič Mat., Leskovec Franc, cerkv. ključ.; pl. Premerštein Ana, Andrejčkova hiša, Albreht Fr., Albreht Val., Bačnar Ant., Bajt Jan., Brence Blaž, Cigale Katra, Čuk Katar., Demšar Jak., Gantar Mar., Govejkar Marija, Gnjezda Jan. (22), Eržen Mar., Hladnik Franc, Kunc Jan., Keržišnik Katra, Kavčič Karol, Kolenec Franca, Lapajne Valent., Leban Mar., Liker Ant.; Lazar Fr., cerkovnik; Leskovec Ant., Markič Ant., Miklavčič Jan., Nagode Mar., Razložnik Jan., Razložnik Katra, Reje Anton, Sedej Jan., Sedej Jož., Seljak Janez (Svetle), Seljak Jan. (Češmelj), Vončina Marj., Vončina Ant., Žgavec Flor., Gantar Katra, Gnjezda Franc (Podob), Hladnik Franca, Lapajne Franca, Lapajne Marijana, Vončina Ivana, Žust Franca, Žakelj Franc, Reven Franč., Bezeljak Franc in Julka, Menard Ant., Jakomina Magdal., Pruner Jožefa, dr. Štverák Jirka, zdravn. v Idriji. (P. Idrija.) 54

Ledine. Bolta Jan., župnik; Bogataj Jan., Šola, Prek Roza, Novak Ivana, Cvek Jan., Lapajne Jan., Poljanec Fr., Brence Mar., Albreht Jan., Škuler Fr., Kosmač Jan., Vehar Jan., Novak Leop., Buh Janez, Kavčič Ivana, Kavčič Fr., Kosmač Jan., Bogataj Aleš, Eržen Mat., Seljak Franca, Seljak Jan., Slabe Andr., Slabe Marija, Eržen Janez, Dežela Gašp., Bogataj Fr., Dežela Jern., Kavčič And., Pirc Marij., Seljak Marija, Zelenec Fr., Fortuna Jak., Bremic Jan., Jereb Mar., Možina Fr., Jereb Fr., Žakelj Alojzija, Gantar Terez., Corn Franca, Žakelj Andrej. (P. Idrija.) 41

Godovič. Bobek Alojz, župnik; Šola; Kankelj Fr., župan; Gruden Jos., Rudolf Iv., cerkv. ključ.; Gabrovšek L., org.; Treven Tone, štac.; Cigale Iv. (72), Gantar Pavel, Hajan Iv., Leskovec A., Leskovec Jos., Menard Jak., Mlinar Fr., Petkovšek Iv., Pišljar Fr., Pišljar Iv., Šemrov Ant., Treven Iv., možje; Gabrovšek Ant., Hajan Jos., Klavžar Jos., Leskovec Fr., Lukan Fr., Pagon Iv., Plešnar Fr., Šemrov Ant., fantje; Bolčina Iv., Zagoda Urša, ženi; Albreht Helena, Kavčič Iv., Leskovec Mar. (3), Mlinar Marj., Ostrman Mar., Pišljar Mar., Pivk Fr., Rudolf Mar., Slabe Iv., dekleta; Langenwalter M. st., Langenwalter M., c. pevke; Cigale Iv., učenec; Cigale Kat., Lenasi Ant., učenki. (P. Godovič pri Logatcu.) 43

Vrh. *Gregorič Josip*, župn. uprav.; Bogataj Ant., Guzelj Tom., Peternel Jurij, Leskovec Ant., Pavlin Jan., Istinič Jož., Žust Fr., Žust Jan., Tušar Ant., Žust Jan., Jereb Pavel, Sedej Ignacij, Hajan Nikol., Albreht Franc, Brence Janez, Trček Fr., Sedej Jan., Martinšek Jan., Logar Luka, Malovašič Katar., Kavčič Ana, Pavlin Marijana, Nagode Ivana, Pivk Barba, Žust Marijana, Gregorič Ana.
(P. Rovte pri Logatcu.) 27

Zavrac. Ferjančič Jak., župnik; vitez Premerstein Kajet., župan; Gruden Jan., odb.; Kavčič Mat., Rupnik Jan., Sedej Ant., Kogovšek Jan., Kogovšek Mat., Tratnik M., Rejec Jan., Mlinar J., Lazar Urb., Rupnik Mart., Guzelj Tom., Žust Jan., Petrič Ant., Jereb Jern., Otrin Jos., Vehar P., Bezeljak Jan., Ipavec Mat., Kunc Peter, Zajec Janez, Lapanje Jan., Lazar Mat., Smuk Jan., Bogataj Jan., Jereb Franc, Gantar Gašp., Gantar Jan. (9), Kogovšek Ant., Logar Jos., Rupnik Mar., Likar Fr., Gantar Mar. (24), Zajec Ant., Kafol Mar., Kunc Marij., Kogovšek M. (4 P.), Trček Mar., Lazar Franca, Kogovšek Mar. (J. 4), Vidmar Mar., Mažgon Val., Nagode Katar., Oblak Fr., Lazar Mar., Gantar Marij., Leskovec Mar., Remec Ant., Nagode Fr., Kogovšek Marija (Lom), Treven Gašp., Ljudska šola, Kržišnik Jan., Klemenčič Jan. (P. Rovte pri Logatcu.) 56

Število družnikov: 9 dosmrt. 1283 letnih.

3. Dekanija Kamnik.

Dekanijski poverjenik: Oblak Ivan, dekan v Kamniku.

Kamnik. Oblak Jan., čast. kanonik; Zorman Ant., *Eder Jan., Muhovec Bl.*, duh. v pok.; *Svetčeva rodovina iz Podgorja; Mali Tom.*, rudok. v Nemčiji; *Benkovič Karol*, mlad.; *Šinkovec Jerica, Knjižnica franč. samostana;* o. Konstantin Luser, gen. definitor v Rimu; o. Teodorik Murn, gvard.; o. Angel Mlejnik, vik.; o. Rudolf Dolinšek, o. Celz Novak, o. Metod Poljanšek, o. Hieronim Knoblehar, o. Matej Vidmar, o. Ecehijel Jurinič, lekt.; o. Kornelij Petrič, o. Benvenut Habjan, o. Berard Jamar, br. Ferd. Zajec, br. Bonav. Resman, br. P. Regalat Čebulj, br. Akurzij Križan, kler.; br. Mojzes Fermè, br. Gabrijel Grum, br. Silvester Hlede, br. Luka Hrovat, br. Anton Vajde, br. Martin Jordan, br. Krispin Husta, br. Timotej Novakovič, frančiškani; Kalan Jan., kaplan (5 izt.); Katol. mlad. društvo, Čitalnica; Potokar Jos., nač. mešč. korporac.; Polec Julij, dež. sod. svet.; dr. Kladva Ivan, sod. pristav; Rogl Vil., sod. kanc.; Klein Ant., okr. komisar; Drachsler Jak., okr. tajnik; Rotter Rud., davkar; Podboj Alojzij, davč. kontrolor; Janežič Emil, graščak; dr. Schmidinger K., notar; dr. Dereani J., zdravnik; dr. Barlè Jos., not. kand.; dr. Kraut Al., odv. konc.; Sadnikar Jos., živinozdrav.; Martinčič Fr., okr. narednik; Čenčič Jern., Burnik Valent., Tramte Ignacij, Štefančič Avg., učitelji; Obrtna šola, Deška šola, Dekliška šola; Bergant Luka, Cerar Al., Grašek Jan., Murnik Iv., Orel Jož., Pintar Ant., Smolnikar Mat., Šubelj Fr., Žargi Iv., trgovci; Bergant Tom., Cerar Albert, Cerar Fr., Fajdiga Jož., Fischer Fr., Grašek Jern., Keržišnik Emil, Levičnik Greg., Matičič Bošt., Mejač Franc, Prašnikar Fr., Richter Jož., Rode Jož., Žerovnik Pet., Žgur Franc, gostilničarji; Adamič Jože, Adamič Jan., Ahčin Fr., Albrecht Avg., Albrecht Vinc., Breznik Jan., Bizjak Ant., Cuzak Jak., Dornik Luka, Gerčar Jož., Herold Jan., Jašovec Fr., Lap Ant., Lenarčič Anton, Levičnik Iv., Loboda Gr., Medved Al., Mejač Ant., Molka Franc, Možina Jož., Novak Jan., Peterlin Al., Potočnik Jan., Romšak Jur., Samec Fr., Slabanja Greg., Slejko And., Škrabar Gašp., Tončič Fr., rokodelci in obrtn.; Antonin Jak., Benkovič Fl., Bergant Lovrenc, Berlec Prim., Brešar Jan., Burja Gr., Galjot Anton, Gerdav Miha, Jašovec Jan., Jeraj Mat., Jerin Jan., Levičnik Vinc., Mazovec Ant., Medved Andr., Mihelič Jožef, Mrak Jož., Pavlič Andr., Pavlič Jan., Repnik Mat., Rems Jern., Svetelj Andr., Svetelj Bl., Šinkovec Miha, Škerjanc Fr., Škofic Fr., Tomšič Jan., Vavpotič Franc, Vidic Ant., Vidmar Fr., Vovk Fr., posestniki; Arigler Ant., Benkovič Alojzij, Bolte Mat., Cevec Jožef, Cuznar Jož., Čehún Fl., Dolinšek Janez, Ficker Fr., Fric Jož., Hudobilnik Jan., Kecelj Jož., Klemenčič Jurij, Kocijančič Mih., Kolman Mart., Korošec Fr., Koželj Mat., Letnar Ant., Matičič Jan., Neřima Karol, Polak Jan., Prohinar Ludovik, Sadar Jan., Smole Jak., Svoljšak Blaž, Sušnik Jakob, Uršič Janez, Vedlin Ant., Zor Val., Židank Gr., Anžič Fr., Burja Ant., Dolinšek Vinc., Gamerec Fr., Golob Jern., Kosak Rud., Kregar Gašp., Kumer Karol, Menhard Al., Mušič Jan., Nograšek Gašper, Ocepek Janez, Orešnik Fr., Pantar Jan., Pogačnik Jak., Plahutnik Fr., Plahutnik Jan., Rebolj Fr., Skerjanc Jan., Teran Fr., Vidic Flor., Zore Jožef, Žerovnik Jož., mladenči; Družina Prohinarjeva, Družina Schnablova, Družina Saveljnova, Družina Škandrova, Družina Štebetova, Družina Lanišek, Usmiljene sestre; Vrnè Franja, Klančar Avgusta, Verbič, učiteljice; Albrecht Mar., Aparnik Ivana, Ažman Mar., Beč Jozefa, Benkovič Mar., Cimbas Mar., Debevec Hel., Deisinger Rot., Dornik Alojz., Dornik Mar., Erjavšek Mar., Flerin Franč., Gerčar Franč., Golob Mar., Grilc Katar., Grošelj Mar., Guna Ana, Herman Ana, Homar Marija, Hribar Ivana, Jereb Urš., Jutršek Franč., Karolnik Mar., Kavčič Barbara, Kenda Franč., Kogej Julija, Kotar Marija, Kratnar Mar., Kuhar Anton., Lah Mar., Letnar Marj., Levec Marj., Levičnik Ana, Maček Mar., Majdič Mar., Matzner Katar., Močnik Jul., Novak Ana, Podrekar Mar., Polak Anton., Rode Mar., Samec Ter., Spruk Kat., Svetic Franč., Svetic Ivana, Stele Marija, Sušin Hel., Svetlin Marj., Šafar Neža, Šimenc Joz., Šubelj Barbara, Švab Marij., Trpinc Franč., Trpinc Julijana, Ulčar Franč., Vidmar Eliz., Volčič Mar., Zupanc Mar., gospé in gospodinje; Belec Mar., Bolte Mar., Dolenec Cec., Gorše Mar., Hacè Jozefa, Hafner Ivana, Hribar Terez., Hromec Franč., Ipavec Uršula, Jelenec Mar., Košir Ljudm., Kranjec Mar., Matek Marija, Matek Ivana, Močnik Marija, Nadrah Amalija, Osovnik Neža, Pirš Antonija, Pogačar Terezija, Pogačnik Ana, Resnik Mar., Slabanja Mar., Slevec Ana, Smolnikar Barbara, Stadler Emil., Svetec Julij., Štupar Neža, Vidic Jera, Zarnik Ana, Zupanc Anton., Zupanc Mar., Zupanc Marija, Žagar Ana, dekleta; Exler Frančiška, Križaj Janez. — Radomlje. Košar Matija, zlatomašnik; Paternost Hinko, učitelj (2 izt.); Belec Lovr., Belec Miha, Cerar Mart., Grošelj Jožef, Jerman Fr., Jerman Fr., Kaplja Fr., Kočar Mat., Korošec Mat., Kralj Jan., Mali Mat., Nastran Jan., Pavlin Bl., Polda Jožef, Potokar Jan., Potokar Lovr., Pogačar Jan., Rojec Fr., Šarc Jak., Šarc Jan., Šinkovec Jan., Šubelj Jan., Belec Mar., Golob Terez., Kanc Mar., Kaplja Franč., Pavlin Marj., Rems Rotija, Škrjanc Neža, Aleš Katarina. (P. Kamnik.) 333

Brdo. Bizjan Jan., župnik; Železnikar Jan., benef.; Kersnik Janko, c. k. not.; Marolt Fr., šol. vod.; Beifuss Ign., c. k. poštar;

Zorko Mat., c. k. cest. uradn.; Korun Fr., užitn. uradn.; Kurnik A., c. k. sodn. slug.; *Kersnik J.* ml., *Šola na Brdu, Šola v Št. Vidu;* Kersnik Jož., Kersnik Ant., Jakša Ant., Kosmač Jern., Škofic Al., Vevar Mart., Rus Josip, Kralj Jurij, Škofic Fr., Beuc Jožef, Grčar Bl., Lebar Fr., Burgar Mih., Rus Ljud., Oražem Jan., Lončar Drag., Novak Jak., Lukman Jan., Požar Jož., Petek Jurij, Hrovat Anton, Brodar Valent., Kern Leop., Urbas Jurij, Tekavc Fr., Serša Val., Jeretina Fr., Jeretina Jožef, Štefulja Anton, Kveder Jan., Jeretina Val., Šum Janez, Makovic Jož., Klopčič Melhijor, Grčar Fr., Osolin Ant., Poljanc Ant., Grintal Dam., Dolinšek Jern., Lukman Prim., Gostič Val., Pestator Jož., Primožič Ant., Tav Fr., Škarja Jakob, Kveder Jern., Barle Fr., Rihtar Jak., Jeretina Mat., Kotnik Jak., Švarcelj Jan., Gajer Rudolf, Rihtar Fr., Kvas Tom.; Kersnik Berta, graščakinja; Höffern-Saalfeld Vilhelmina, Kraut Ana Krist., Kersnik Vida, Švarcel Ivana, Unterrejner Marj., Ambrožič Katar., Sprong Anton., Petavar Neža, Kveder Mar., Lončar Anton., Kotnik Ivana, Kveder Viktor., Novak Marj., Poznič Kat., Vavpotič Mar., Kveder Terez., Berk Marija, Požar Antonija, Capuder Ivana, Jazbec Ivana, Tonin Marj., Capuder Neža, Pir Mar., Kurent Marija, Lenček Ana, Cerar Mar., Berk Cec., Brecelnik Mar., Šerak Mar., Gradoti Franca, Kunavar Joz., Urenjak Mar., Lončar Marija, Breznik Marija, Cerar Neža, Justin Franca, Šimenc Alojz., Lončar Luc., Kocjančič Helena, Grmek Mar., Bizjan Ana, Bizjan Urša, Podbregar Franca, Koritnik Alojz., Kvas Helena, Kremžar Mar., Capuder Jul., Iglič Kat., Stražar Kat., Rape Marj., Lončar Ana, Lončar Mar., Petek Mar., Mihelak Fr., Kurent Fr., Neimenovan, C. k. okr. sodišče. (P. Lukovica.) 123

Dob. *Gerčar Jan.*, župn.; *Zarnik Ant., Dekliška družba, Rapovčeva hiša;* dr. Koren Jan., kaplan; Janežič Matija, nadučit.; Dobska šola, Aleš Janez, Alič Ivana, Avman Janez, Bašelj Marija, Beden Ter., Birk Franč., Birk Jož., Birk Kat., Birk Mih., Brgant Mih., Capuder Jan., Cerar Al., Cerar Katar., Cerar Katar., Dokler Mart., Erzar Marj., Flis Jož., Gabršek Jera, Gostič Katar., Gostič Neža, Gregorin Jak., Gregorin Jan., Gregorin Luka, Grošelj Greg., Grošelj Ivana, Grošelj Mar., Grošelj Prim., Gvardia Mar., Hiršman Mar., Hočevar Ana, Hribar Jernej, Hribarjeva hiša, Iglič Barbara, Jeraj Rot., Jereb Jera, Jereb Luc., Jereb Marija, Jeretina Anton, Jerman Prim., Jesihar Ant., Jesihar Jan., Kavka Kat., Kepec Jož., Kerč Hel., Kerč Jan., Kerč Rozal., Kimovec Kat., Klopčič Matevž, Kompare Jan., Kompare Mar., Konšek Mar., Kornič Ant., Kosirnik Mar., Kovač Rozal., Kržan Mar., Kuhar Ant., Lavrič Mar., Lebar Ant., Majdič Mar., Majhen Fr., Majhen Mar., Mali Jakob, Markoti Franč., Mav Gašp., Merčun Jan., Merkužič Katar., Miš Ant., Miš Jak., Novak Luc., Novinec Jož., Oražem Jan., Orehek Fr., Orehek Jož., Orehek Mar., Osolin Fr., Osolin Luka, Osredkar Jožef, Pajer Jož., Pangerčič Andr., Pavli Marija; Pelikan Vilj., grajšč.; Perme Franc, Pestator Ter., Petek Anton., Petek Mar., Peterka Gabrij.; Peterman Fani, c. k. poštarica; Petrič Marija, Pirnat Ivana, Pirš Helena, Pirš Rotija, Podbevšek Miha, Požar France, Prek Anton, Prelovšek Apol., Prenar Fr., Rahne Fr., Rahne Jan., Rahne Vekosl., Rapovčeva hiša, Rasp Mar., Ravnikar Anton., Ravnikar Fr., Rems Franč., Rems Joz., Resnik Franč., Rode Mar., Serčnik Mar., Serša Jak., Slabič Cecilija, Slovša Neža, Smrajec Andr., Sodnikar Marija, Starbek Fr., Stare Franca, Stare Franca, Stare Ivana, Stare Miha, Starin Mar., Stražar Alojz., Stražar Anton, Sušnik Marija, Svetlin Mih., Šorn Ant., Šorn Fr., Šorn Mar., Šorn Marija, Štrukelj Jera, Štupica Franc, Štupica Josip, Štupica Mar., Štupica Neža, Šubic Anton., Testen Mar., Udovič Luka, Urankar Al., Vavpotič Anton, Veit Franca, Videmšek Hel., Videmšek Ivana, Vidrgar Mar., Vidmar Jern., Vilar Mar., Vilar Marj., Vojska Blaž, Zanoškar Hel., Zarnik Ana, Zarnik Boštj., Zupančič Ana, Hacé Fr., Cerar Neža, Cerar Fr., Orehek Marija. (P. Dob pri Ljubljani.) 160

Gojzd. Rihar Leopold, župn. upr.; Romšak Ahacij, župan; Spruk Primož, Omovšek Ant., Romšak Jan., Urh Lovr., Omovšek Jurij, Hančič Mat., Sušnik Luka, Pavlin Val., Kuhar Fr. iz Smrečja, Podstudenšek Mart., Sušnik Jožef z ženo, Sušnik Luka z družino, Osolnik Ant. z družino, Spruk Jožef z družino, Urh Fr. z družino, Pavlin Lovr., Sušnik Mat., Sušnik Mat., Repanšek Ant., Vider Jož., Vidmar Elizab., Romšak Marij., Sušnik Franca, Ozbič Meta, Kuhar Reza, Tome Mar., Sušnik Marijana; Hiše: Zabrezovška, Javorska, Spodnjo-Zabrezovnikova, Globočnikova, Kotnikova, Janezova, Strahničarjeva, Pirčeva, Šimnova, Pergančičeva, Kajetova, Osolnikova, Vanišekova, Končnikova. (P. Kamnik.) 43

Goričica. *Strupi Jak.*, beneficijat; Pfeifer Fr., nadučit.; Janežič Mat., župan; Habjan Val., obč. svet. Možje: Abe Andrej, Ahčin Jan., Bertoncelj Pavel, Brojan Valent., Cajhen Dion., Cajhen Mat., Cerar Fr., Cunder Mart., Dolžan Fr., Flerin Karol, Erklavc Miha, Gabrič Jak., Habjan Fr., Habjan Pet., Jerman Jak., Jezernik Jožef, Juvan Jan., Kobilca Fr., Kobilca Jan., Končan Fr., Kremžar Miha, Likar Vilj., Maček Andr., Maček Val., Mlakar Prim., Majdič Vinc., Osolnik Ant., Pavli Fr., Pavli Fr., Podboršek Jan., Rosulnik Fr. s ženo, Saso Fr., Setnikar Tomaž, Sicherl Iv., Sila Mat., Selan Fr., Škrabar Jan., Trojanšek Avg., Velikavrh Jožef, Zdešar Janez, Žle Jan., Žendar Fr., Tičar Valent., Šegula Alojzij. Fantje: Colnar Valent., Flis Mart., Grčar Fr., Habjan Fr., Juvan Jan., Kovač Jan., Osolin Fr., Pirc Tom., Riedl Jan., Rihtar Pet., Šme Franc, Šmon Valent., Vavpotič Valent., Žankar Jern., Habjan Miha, Mervar Fr. Žene: Albrecht Iv., Dimc Mar., Egger Kat., Grbec Reza, Gregorc Franca, Januš Marija, Kcelj Polona, Kleinlercher Ana, Kleinlercher Marij., Kuhar Marija, Košak Liza, Kvas Mar., Lacijan Ivana, Lap Franč., Lukan Mar., Majdič Apolon., Majer Mar., Mihelčič Franca, Oberwalder Mar., Ogrinc Rozal., Pavlič Rozal., Rode Marija, Šmon Ana, Škrabar Mar., Znoj Liza. Dekleta: Botjev Mar., Cerar Marij., Cerar Tina, Cotman Polona, Dečman Franca, Dejak Franca, Dimc Luc., Dimc Mar., Dimc Rozal., Dolar Micka, Dolsan Ivana, Flere Mina, Gostič Mar., Hribar Micka (10), Hribar Micka (51); Januš Pepca, c. k. poštarica; Iglič Katra, Jančigaj Urš., Janežič Micka, Javornik Mar., Jeme Franca, Jerko Ter., Keršic Ivana, Kolar Reza, Kos Franca, Kralj Alojzija, Kvas Mar., Loboda Micka, Lovše Ivana, Martinjak Micka, Narobe Iv., Nemec Micka, Okorn Micka, Ovsec Magd., Pavli Franca, Pavli Mar., Pavlič Rozal., Pavlin Micka (6), Pavlin Micka (39), Peterlin Fr., Remc Mar., Remc Marij., Remc Meta, Okorn Franca, Rihtar Ivana, Roš Neža, Seršen Kat., Šimenc Mar., Šme Reza, Šmon Mar., Šuster Meta, Tabernik Katra, Tičar Franca, Tičar Ivana, Trojanšek Micka, Ulčar Marij., Urmaš Marij., Vojska Micka, Zajec Franja, Zalokar Jera, Žabnikar Fr. Učenke: Beno Franjica, Flerin Pepca, Habjan Tina, Juvan Pavla, Kosirnik Tina, Pavovec Ančka, Cerar Matevž. (P. Domžale.) 157

Homec. *Bernik Val.*, župnik; Kunšič Fr., nač. žel. postaje; Gostič Leop., org.; Šarec Gr., cerk. ključ.; *Brojan Ivana*, Benda Fr., Benda Jan. z družino, Boljka Jurij, Borec Fr., Borec Jan., Brojan Andr. z druž., Brojan Mar., Burja Hel., Dolenec Ign. z druž.; Fleré Marj., Gabršek Ant. z druž., Gostič Ant., Grašič Jak., Grdal Mar., Gregorin Jak., Grošelj Mar., Hočevar Mar., Hribar Alojzij, Hribar Marij., Hrle Al., Jeran Franč., Jeran Joz., Jeran Leop., Jeran Mar., Jerman Barb., Klemenec Jak. z druž., Kočar Ivana, Kosmač Jan., Kosirnik Marija, Koželj Ivana, Križnar Mar., Lipar Mar., Loboda Mar., Loboda Neža z druž., Lukan Marija, Lužar Janez, Marinšek Gašp., Mišvel Klemen, Naglič Marija, Okorn Jožef, Osolin Marija, Peterlin Franca, Pibernik Tomaž, Pirnat Ant., Plevel Fr., Pogačar Mar. z druž., Poljak Meta, Prešeren Jan., Prešeren Tom., Rak Andr., Repavšek Mar., Repar Fr., Rodé Fr., Slatnar Jak. z druž., Slevec Ivana, Slevec Iv., Sluga Jan. z druž., Seršen Janez, Svetec Franč., Šarec Eliz., Šarec Franc, Šarec Franc, Šarec Franca, Šarec Ivana, Šarec Jak., Šarec Jan., Šarec Marija, Šarec Rozalija, Šesek Jakob, Šešek Mar., Škrjanc Kat., Škrjanc Mar., Šorn Franč., Štupar Ant., Šuštar Ivana, Tomšič Fr., Tomšič Ign., Ulčar Mar., Ulčar Marica, Vavpetič Ant., Vavpetič Jak., Vavpetič Mar., Vidic Jožef, Zobalnik Jan., Zupan Franca, Zupan Jan., Žurbi Jan. (P. Radomlje.) 92

Komenda. *Poč Mart.*, župnik; Fik Fr., kapl. (2 izt.); Stritar Andr., duh. v pok.; Mesner Jož., šol. vodja; Zorè Rudolf, učitelj; Šola Komenska, *Mejač And.*, posest. in župan; *Žumer Jož.;* Mejač Flor., organ.; P. P. Glavarjeva bolnica. Možje: Barle Andr., Barle Jak., Benda Fr., Boljtežar Jan., Bremšak Pet., Burgar Jak., Burgar Lovro, Burnik Mat., Cankar Jern., Drešar Jan., Drešar Jan., Fajon Jan., Grintal Jan., Grkman Fel., Hacin Jern., Hlade Jan., Hočevar Jož., Hribar Lovro, Jerin Pet., Jerman Jan., Jerman Mat., Jerovšek Jan., Juhant Jan., Juhant Jož., Kepec Urban, Kern Andrej, Kern Mart., Kmetič Tom., Kočar Janez, Kopitar Janez, Korbar Janez, Kosirnik Jan., Kovač Fr., Kovterc Lovro, Kozel Jan., Koželj Jože, Kunstelj Fr., Lah Jan., Lah Jož., Lap Jan., Lap Mih., Letnar Jož., Lužar Jan., Marin Jan., Novak Franc, Novak Jan., Ocepek Janez, Ocepek Janez, Omersa Jože, Pavlin Tomaž z druž., Petek Šimen, Peterlin Jože, Pibernik Fr., Pirc Urban, Pirnat Jan., Strcin Jan., Svetlin Andr., Štebe Janez, Štelé Janez, Štelé Miha, Teran Miha, Trebelšek Flor., Zabret Jak., Zadrgal Fr., Završan Jan., Zorman Janez. Fantje: Bergant Jan., Burgar Jan., Čebul Fr., Drolka Aleš, Grintal Jan., Ipavec Jože, Janežič Andr., Jenko Alojz, Jerman Fr., Jerše Jan., Kern Fr., Kern Jož., Kne Jan., Lah Miha, Lukan Jan., Lukanec Jan., Maren Fr., Mejač Aleš, Merčun Jožef, Mrše Andr., Ocepek Fr., Peterca Jož., Planinec Jan., Pogačar Jan., Pogačar Jož., Ravnikar Ant., Špenko Jan., Štebé Ant., Štupar Jože, Uranič Jan., Urbanec Jan., Žnidar Janez. Žene: Bohinec Pol. z druž., Bremšak Franč., Čibašek Neža, Galjot Mar., Gašperlin Neža, Hafner Mar., Ipavec Marj., Jenko Franč., Jereb Barbara, Juhant Franč., Juhant Neža, Kern Mar., Kern Mar., Koncilija Mar., Kopitar Marij., Korbar Mana, Kosirnik Marj., Krumpestar Katra, Lap Mar., Pavlič Marj., Remic Mar., Seršen Mar., Škrjanec Hel., Špenko Mar., Štebe Marj., Vrhovnik Mar., Zarnik Marija. Dekleta: Bremšak Katar., Bremšak Mar., Berguš Mana, Burgar Mar., Dimic Terez., Gašperlin Marija, Grkman Marj., Ipavec Neža, Jerovšek Mar., Jerše Marijana, Juhant Marija, Juhant Mar., Kepec Mar., Kern Ivana, Kern Mana, Kern Mar., Kimovec Mar., Koncilja Mana, Koncilja Mar., Korbar Marj., Kos Urša, Kosirnik Ivana, Koželj Mar., Kvas Mar., Letnar Ivana, Letnar Marj., Lukanec Marj., Mušič Marj., Pavlin Mana, Pibernik Mar., Praznik Barb., Remic Mar., Seršen Marija, Strehovec Marija, Verbič Marijana, Zabret Marijana, Zalokar Neža, Jerajeva hiša. (P. Komenda.) 174

Mekinje. Rihar Fr., župnik. Z družinami: Maleš Fr., Plevel

Franc, Sitar Jak., Košir Fort., Kert Fr., Pirc Jan., Zlatnar Jan., Zlatnar Fr., Plevel Ant., Burkart Jak., Hočevar Jož., Humar Lovr., Hočevar Jan., Pogačnik Tine, Panjek Adalbert, Koncilja Fr., Sitar Jurij, Pavlič Jože, Jan Jern., Sušnik Miha, Košir Primož, Cotman Janez, Pavlin Fr., Plahutnik Ant., Erjavšek Jože, Pogačnik Franc, Gerbic Ivana, Baumgartner Helena, Kvas Polona, Sedušak Marij.; Gerkman Fr. z ženo, Kronabetvogel Jera s hčerjo. Hiše: Letnarjeva, Kršćeva, Kranjčeva, Hlevnikova, Tomaževa, Miklavževčeva, Trelčeva, Primoževa. Fantje: Mejač Fr., Škofic Jan., Gams Fr., Panter Gašp., Iskra Fr., Potočnik Al., Iskra Fr., Kališnik Fr., Goltež Jož., Vidmar Peter. Dekleta: Sušnik Rot., Burja Franca, Rihar Marija; Clarini Jože, zid. mojster; Clarini Karol., Butalič Filom., Rems Ter., Golob Ter., Rems Mar.; Žagar Mar. z dr.; Sušnik Fr., gospod.; Škerbinc Fr.; Sitar Jan., čevljar; Lorenčeva hiša, Jeras Terez., Staravasnik Marj., Gerkman Katra, Spornova hiša, Škrbinc Fr.; Skok Anton, org.; Golob Pavel z druž., Sitar Gašpar z druž., Humar Val. (P. Kamnik.) 74

Mengeš. Zorec Iv., župnik (4 izt.); Slak Mat., Rožnik Tom., *Majdič Pet.* sen., *Majdič Franc* jun., Mengiška šola; Stare Miha, grajščak; Aleš Fr., Aleš Jernej, Abè Jakob, Anžin Janez, Bergant Polona, Bramor Ant., Blejec Jera, Bokalec Fr., Bokalec Val., Bolte Kat., Bolte Jan., Brojan Kat., Capuder Fr., Čebulj Luka, Cotman Mih., Cunder Pepa, Čvirn Fr., Černilec Jos., Cotman Mar., Dimec Jern., Dolinar Janez, Dornik Vincenc, Eržen Marija, Flerin Jožef, Florijančič Rok, Fleischman Meta, Friskovec Mar., Funtek Feliks, Funtek Reza, Gorenec Ign., Gregorec Franca, Gregorec Iv., Gregorš Mar., Habijan Reza, Hočevar Janez, Hočevar Mat., Homec Marjeta, Hribar Fr., Hribar Jan., Hribar Marija, Jančigaj Franca, Jančigaj Mar., Janežič Jan., Janežič Marj., Janežič Fr., Jankovič Jan., Jenko Lenka, Jeraj Mar., Jeras Luc., Jerko Fr., Jenčič Marcelj, Juvančič Jan., Kandušar Josip, Keel Jan., Keel Ana, Kepic Marija, Kobilca Marij., Kompare Fr., Kvas Alojzij, Koncilija Miha, Kopčar Reza, Kopitar Mar., Kosec Miha, Koželj Neža, Kotnik Mar., Kopitar Mar., Kmetič Jan., Krušnik Franca, Kuklja Herman, Kušar Mar., Kušar Miha, Kreč Ivana, Kmetič Kat., Kušar Meta, Kralj Miha, Kimovec Marij., Kmetič Jan., Kovač Marij., Kralj Jos., Kralj Valent. (Loka), Kvas Meta, Kosec Fr., Lap Jera, Levec Jan., Lagoja Jurij, Ložar Jan., Ložar Ivana, Lipar Mat., Logar Val., Lukan Ant., Lukan Fr., Levec Jan., Majdič Marij., Majdič Mar., Mav Fr., Merčun Franc, Merčun Magd., Močnik Mar., Močilnikar Marija, Mušič Fr., Mušič Greg., Mušič Matej, Mušič Rozal., Mušič Mar., Narobe Frid., Novak Meta, Nahtigal Janez, Novak Marija, Oražem Cila, Oražem Marija, Oražem Kat., Orel Fr., Osredkar Mar., Oražem Mar., Oražem Mar., Peterlin Mar., Per Jan., Per Tine, Pezdir Ant., Pirec Apol., Pirnat Jera, Pirnat Mar., Plevel Reza, Plevel Mar., Polž Ant., Polž Pet., Polž Mar., Porent Jan., Prelovšek Mar., Rakef Jan., Rakef Lucija, Rihar Ant., Rozman Mar., Rožič Fr., Ručigaj Al., Ručigaj Angela, Ručigaj Ant., Ručigaj Franc, Ručigaj Jak., Sirnik Marij., Sajovec Franca, Seršen Mat., Sirec Pet., Sitar Ant., Slabič Mat., Skofic Fr., Sirnik Marij., Škofic Mart., Škofic Rozal., Skok Franca, Skok Jak., Skok Jak., Skok Lenka, Skok Fr., Škrlep Marij., Strah Jak., Šarec Ivana, Šarec Tom., Soren Jan., Šimenec Fr., Šimenec Greg., Škofic Ivan, Šimenec Andr., Šuštar Fr., Svetic Pol., Tavčar Fr., Tavčar Fr., Terdina Jan., Testen Mar., Testen Mih., Trzinska šola, Tičar Ivana, Tomelj Marija, Trojanšek Franca, Trojanšek Reza, Uranič Andr., Vahtar Jožef, Ves Štef., Verhovnik Andrej, Verhovnik Fr., Verhovnik Jern., Verhovnik Marija, Videmšek Janez, Verbec Meta, Vehovec Andr., Vehovec Lenka, Zabret Anton, Zabret Fr., Zabret Mar., Zabret Mar., Zalokar Franc, Zalokar Jan., Zajec Jan., Zamjen Jera, Zamjen Jan., Zor Mar., Zupan Andr., Zupan Janez, Zalokar Jož., Žankar Pet., Žargej Mar., Žankar Ana, Žebovec Fr., Žerovnik Jan., Žnidar Franca, Kat. izobraževalno društvo, Vidali Kar., Vidali Jan., Kuralt Marija. (P. Mengeš.) 219

Motnik. *Zupanc Jern.*, župnik; Cene Matej, ključ.; Brvar Jož., org.; Šolska knjižnica; Grobeljnik Miha, Križnik Gašp., trg.; Kogej Fr., župan; Goričan Fr., Goste Miha, cerkv. pev.; Grabnar Gašp., Grabnar Lovro, Grabnar Val., Hribar Jakob, Koren Franč., Križnik Fr., Kropivšek Jan.; Lajevec Jož., dež. dac.; Lokar Jakob; Mejač Fr., okr. š. nadz.; Mejač Gr., Mejač Jož., Novak Aleš, Novak Ant., Novak Mart., Orehovec Jakob, Piskar Janez, Piskar Simon, Pungartnik Miha, Rebršek Gašper, Rebršek Jakob, Regulj Jurij; Sajovic Gašp., c. k. poštar; Slapnik Jan. (Srob.), Slapnik Jan. (Krop.), Slapnik Mart., Smerkolj Jan., Štukelj Andr., Žibrt Matej. Fantje: Brvar Jurij, Gorjčan Anton, Grabnar Jernej (Bela), Kočar Franc, Kropivšek Jak. Žene: Brvar Jozefa (Bajdelj.), Brvar Luc., Drobež Genov., Goste Franč., Grabnar Ana (Bela), Grabnar Ter. (Vrban), Grabnar Ter., Kajbič Mar., Pibernik Ana, Šporn Helena, Tominšek Ana. Dekleti: Lebeničnik Ana, Mejač Josipina. (P. Motnik.) 56

Nevlje. Gornik Fr., župnik; Gorjup Pavel, učitelj; Ljudska šola; Klemenc Jern. z druž., Novak Fr., cerk. ključ.; Humar Jan., župan. Možje: Dolar Jan., Flerin Jan., Grabnar Jan., Pirš Matija, Rak Jož., Rems Jan., Romšak Sim., Spruk Matija, Švarc Leopold, Trobevšek Fr., Virient Jak., Urh Greg. Z družinami: Burja Ign., Končnik Fr., Kotnik Jan., Pančur Jan., Petek Fr., Plevel Jernej, Urankar Val., Vodiškar Jurij. Žene: Debevc Ivana, Mertelj Marija, Novak Mar., Repnik Marj., Sušnik Neža, Tratnik Antonija. Fantje: Drečnik Sim., Golob Matej, Lah Aleš, Vidmar Jan. Dekleta: Flerin Franč., Hočevar Ivana (Pavličeva), Pangrčič Meta, Rak Joz., Apolonija, Ivana, Vavpetič Kat., Vidmar Mar., Žarnik Kat. (P. Kamnik.) 43

Rova. Šiška Janko, župnik; *Starè Fel.*, grajšč.; Andrejka Anton z druž.; Borštnar Ant., cerkv. in org.; Gerčar Jak., Gerčar Jan., Gerčar Jern., Gerčar Mih., Gerčar Neža, Hribar Tom., Jeretina Fr., Jeretina Val.; Traven Al., župan; Jerman Jern., Kočar Jan., Kavčič Jak., Klobčič Jan., Kodra Lovro, Kosmatin Fr., Kosmatin Luka, Kosmatin Neža, Kosmatin Prim., Kladnik Jož., Mlakar Jan. z družinami; Mlakar Fr., Osolin Tom., cerk. ključ.; Osolin Apol., Osolin Luc., Osolin Mar.; Osolin Marija, Osovnik Luka, Prelovšek Ant. z druž.; Pengov Neti; Pevec Jak. z druž.; Pirc Jan., žel. čuv.; Pirc Mar., Pogačar Mat., Punčah Jos., z druž.; Punčah Viktorija, Potočnik Franč.; Rode Jan., Rode Jan., Rode Peregr., Rode Mar., Remec Ant., Svetlin Fr., Stegnar Jan., Stegnar Jern., Skok Urh, Sušnik Fr., Traven Al., Traven Jos., Zupanec Meta, Jesihar Peter, z družinami. (P. Radomlje.) 54

Sela. Stenovec Ant., župnik; Trebušak Matija, Smolnikar Mat., Mali Lovr., Zavašnik Luka, Hribar Jan., Juteršek Gr., Resnik Gašp., Trebušak Jernej, Berlic Lovro, Bernot Ant., Kuhar Matevž, Resnik Fr., Berlic Mat., Dolinšek Gašp., Mali Jož., Žebaljec Jan., Berlec Mart., Slapar Mart., Petek Tom., Šustar Bl., Plahutnik Jern., Trebušak Mat., Drolje Ant., Berlec Jož., Resnik Ant., Istinič Jan., Poljanšek Rozal., Mali Mar., Žnidar Katra, Poljanšek Mar., Homar Mar., Anžič Mar., Poljanšek Luc., Urh Mar., Resnik Mar., Plahuta Mar., Kos Mar., Spruk Eliz., Hribar Mar., Vrtačič Katra, Poljanšek Mar., Juteršek M., Opresnik Eliz., Osolnik Marj. (P. Kamnik.) 45

Spodnji Tuhinj. Kljun Jan., župnik (2 izt.); Zore Fr., učit.; Ljudska šola. Z družinami: Ber Ljud., Berlec M., Burja Jan., Burja Jož., Cevec Fr., Dacar Fr., Drolec Fr., Drolec Sim., Erzin Fr., Grošelj Al., Hace Jern., Hrovat Jož., Jeras Mat., Klemen Bl., Klemen Jak., Klemen Sim. (Versna), Klemen Sim., Korošec Fr., Lipovšek Luka, Lomovšek Jan., Lomšek Fr., Mali Jan., Matjan Fr., Modrijan Pav., Osel Fr., Pestotnik Jož., Pestotnik Mat., Pirš Ant., Pirš Mart., Plahutnik Jan., Podbregar Fr., Podbregar Jak., Podbregar Pet., Slapnik Franč., Smolnikar Jan., Smolnikar Jož., Smolnikar Matej, Škofic Jož., Škrbinec Mart., Štrajhar Jož., Tonin Jern., Tomec Jan., Trebušak Miha, Trobevšek Jož., Zore Jern.; Zore Luka, cerkvenik; Dolenec Mar., Homar Mar., Jerič Mar., Kljun Marij., Matjan Mar., Modrijan Neža, Osolnik Mar.; Pestotnik Mar. z druž.; Pestotnik Mar., Podbregar Magd., Slapnik Mar., Smolnikar Magd., Štrajhar Neža, Vrankar Dorot., Zore Cec. (P. Kamnik.) 65

Stranje. Molj Jan., župnik; Rak Fr., org.; Prelesnik Miha, delovod.; Balantič Al., Dobovšek Prim., Gradišek Tom., Griljc Prim., Kregar Mih., Perne Ant., Prelesnik Jož., Rebernik Mih., Starovasnik Ant., Urbanec Andr., Zamljen Franc, Potočnik Lovr., gospodarji; Luznar Jan., Janko Jan., Judnič Jan., Kuhar Peter, Preklet Jan., Prelesnik Al., Slevec Fr., Uršič Fr., fantje; Cimbas Meta, Preklet Meta, Prelesnik Al., Uršič Neža, Zlatnar Neža, Zoré Hel., gospodinje; Perné Apol., Potočnik Mar., Preklet Magd., Starovasnik Mar., dekleta; Hiše: Cvajar zgornji, Golob, Janežič, Janka, Jeršt, Goltes, Kajžar, Mežnar za Kalom, Pavleč, Pikušek, Pogačar, Vodnik, Vrtnik, Zabršek, Peterca, Trobevšek, Tunelar, Zveržina, Žagar sv. Primoža, Gruntar. (P. Kamnik.) 53

Špitalič. Pečnik Valent., admin.; Klemen Fr., Mali Jožef, ključ.; Drolc Aleš, Drolc Greg., Drolc Jan., Hribar Janez, Klemen Fr., Klemen Fr., Klemen Fr., Karv Jan., Mali Jož., Mlinar Ant., Mošnik Jak., Novak Jan., Ovčakar Fr., Ovčakar Jur., Ovčakar Sim., Pančur Sim., Pider Jurij, Pistotnik Jan., Podbevšek Miha, Slapnik Sim., Strmšek Mat., Štrajhar Ant., Zobavnik Fr. Fantje: Drolc Fr., Hrastovc Fr., Kerle Ant., Močnik Jan., Močnik Mih., Sedeljšak Mat., Semprimožnik Mikl., Zajc Simon. Žena: Klemen Urša. Dekleti: Jerko Mar., kuharica; Vodlan Barbika. (P. Motnik.) 37

Tunice. Kralj Mat., župnik; Pintar Jož. s sopr., učit.; Šolska knjižnica; Grkman Jan., organ. in cerkv. Gospodarji z družinami: Flander Jož., Golob Fr., Goltez Jak., Grkman Fr., Grkman Fr. na Mlaki, Grkman Lovr., Grkman Sim., Kočar Fr., Kočar Jož., Kozel Fr., Kozel Jožef, Koželj Aleš, Koželj Greg., Koželj Luka, Lanišek Sim., Malež Fr., Malež Jan., Mlakar Jan., Malež Pet., Petek Jan., Pirc Jern., Šmidovnik Fr.; Vrhovnik Jan., tes. nač.; Vrhovnik Jur., Vrhovnik Matija, Žumer Janez. Gospodinje z družinami: Kosirnik Helena, Mohar Mar., Nograšek Mar., Vinšek Mar., Vrhovnik Marij., Zabavnik Mar. Fant z dom.: Podjed Jan. Dekleta z dom.: Antonin Mar., Dimnik Lucija, Kosirnik Fr. in Marij., Krumpestar Marija z mat., Vavpetič Franca, Fr. in Jern., Zobavnik Joz. in Terez. Hiše: Birtova, Bobnarjeva, Bovčeva, Brnusova, Cirijeva, Dolenčeva zg., Dolenčeva sp., Gradišekova, Griljušekova, Grkmanova, Hribarjeva zgor., Kaplanova na V. v., Komatarjeva, Komolčeva, Komolčeva na Mlaki, Korbarjeva, Koželjeva zg., Krišekarjeva, Krtova, Lanišekova spod., Martineževa, Mešnarjeva, Oborhova, Omevčeva, Petkova, Pikovčeva, Pocinova, Slanova, Strehova, Verovšekova, Volkova, Žganova zgornja. (P. Kamnik.) 75

Vodice. Žužek Sim., župnik (2 izt.); Kocijančič A., kaplan; Razpotnik Fr., učit., Šolske sestre v Repnjah, Deška šola v Vodicah; Dekliška šola v Repnjah; Seršen Mat., župan; Aljaš Fr., Belčič Fr., Bider Jan., Brank Anton, Bravhar Jože, Burgar Fr., Burgar Pavel, Burnik Mih., Debevec Jan., Debevec Jož., Dolenc Pet., Drešar Jan., Ercé Flor., Gorjanec Jožef, Gosar Janez; Grajzar Jan., vinotržec; Grmek Jožef, Grmovnik Janez, Gubanec Jernej, Gubanec Pavel, Hafnar Lovr., Jelovšek Jožef, Jeraj Jan., Jeraj Jožef, Jeras Janez, Jerman Andr., Kalan Lovr. z dr.; Keržič Bl., gostiln.; Keržič Fr., sedlar; Keržič Fr. (Jeras), Keržič Gr., Kimovec Fr., Kimovec Jan., Kmetič Aleš, Kosec Fr., Kosec Jern.; Kosec Jožef, šolar; Kosec Jože (Zor). Kosec Luka, Kozélj Jan., Kranjec Jurij, Kristan Mat., Kristan Mih., Križnar Bl., Lah Lovrenc, Logar Janez, Marn Tine; Mrvec Nik., cerkv. ključ.; Nastran Fr., Osel Flor., Osel Jan., Ovijač Luka; Perné Jan., pek; Pirc Jan., učenec; Pirc Jan., cerkvenik; Podgoršek Andr., Podgoršek Bl., Podgoršek Jurij, Ramovš Janez, Ravnikar Jern., Rebolj Sim., Robida Jan., Rozman Jožef, Rožman Anton, Skok Jan., Sodnik Tine, Stopar Mat., Stopar Tine, Špenko Fr., Špenko Jan.; Šporn Jan., cerkv. ključar; Šporn Jan., mlinar; Štupar Jan., Šuštar Jan., Traven Jan., Traven Mat., Urbanec And., Vehovec Jak., Vertačnik Jan., Vertačnik Urb., Zamen Pet., Zmrzlikar Jan., Zmrzlikar Miha, Zor Ant., Zupan Ant., Zupan Jož., Žebovec Tine, Bilban Mar., Blažič Hel., Blažič Jera, Brank Urša, Burgar Jera, Burgar Mar., Črnivec Mar., Debevec Mar., Erjavec Katarina, Fujan Mar., Gaber Marija, Gašperšič Mana, Gosar Marija, Govekar Mana, Groše Franca, Gubanec Helena, Gubanec Mar., Hafnar Apol., Hočevar Metka, Hribar Mana, Hribar Marija, Jankar Katra, Jeraj Franca (Jegrišekova), Jeraj Franca (Rojčeva). Jerala Marija, Jereb Mana, Jereb Urša (Ferjankarjeva), Jereb Urša (Curkova), Keržič Mana, Kestnar Mar., Kimovec Mar., Kunstelj Luc., Benda Marija, Letnar Mina, Letnar Urša, Lipnikar Mar., Meršé Pol., Mrak Jerica, Mrvec Mar., Nastran Mar., Petač Mar., Peterca Polona, Podgoršek Mana, Podgoršek Mar., Polenc Mar., Punčoh Jera, Pustovrh Neža, Rozman Marija, Seršen Helena, Seršen Mar. iz Šink. Turna, Seršen Mar. iz Suhadolj, Seršen Marj., Špenko Mar.; Šporn Kat., velepos.; Štupar Mina, Šuštar Marija, Trampuš Jera, Traven Franca, Tonij Marija, Traven Mar., Traven Neža, Verbič Mar., Zaletel Mar., Zor Mar., Zorman Mar., Žnidar Mana. (P. Smlednik.) 161

Vranja Peč. Krek Franc, župnik; Šuštar Fr., cerkv. Hiše: Koširjeva, Primaževa, Šuštarjeva, Vidmarjeva; Brlec Franc, Brlec Prim., Brnot Janez, Brnot Urb., Dolar Jern., Dolar Jurij, Erdani Fr., Grčar Fr., Mezeg Greg., Novak Fr., Podbevšek Val., Pogačar Jan., Romšak Fr. z ženo, Sovinšek Jak., Sovinšek Prim., Vavpetič Al., Vodlan Jan., Zalaznik Aleš, Brun Mar., Golob Ivana, Podbevšek Neža, Rems Helena, Volkar Marija, Oražem Mart., Jurčkova hiša, Kladnik Jurij. (P. Kamnik.) 32

Zgornji Tuhinj. Kljun Mat., župnik; Malenšek Srečko, učit.; Ljudska šola: Hribar Fr., org.; Kadunc Vid. župan; Adamkova hiša, Anževčeva hiša, Baloh J., Baloh Jan.; Baloh M., Berlic J., z druž.; Dacar Al., Drolc Mat., Hribar Jak., Hribar Jan. (Laze), Hribar Jan. (Tuhinj), Hribar Jern., Hribar Val., Hribovšek Fr., Grošelj Tom., Hančič Ant. na Vestfalskem, Hančič Niko, Jeras Jurij, Jerin Jan., Juretova hiša, Koncilja Pavel, Kožlakar Valentin, Kolenčeva hiša, Kovačeva hiša, Kropilnikova hiša, Lajmiš Pavel; Lipovšek Matej, Lomšek Niko, Medja Jern., z druž.; Mohorjeva hiša, Ocvirkova hiša, Pančur Tomo, Pirš Jan., Podbregar Mat., Serša Andr., Slapnikova hiša, Slapnik Jern.; Smolnikar Jož. z druž.; Urh Janez; Virijent Gašp., Voljkar Jož. z druž.; Vrabčeva hiša, Vrankar Jern., Zavasnik Tom., Zore Mart. z druž., Žavbi Jož., Žavbi Tom., Cvek Ana, Dacar Mar., Holanec Mar., Hribar Jozefa, Matjan Mar., Slapnik Marij. z druž., Zavasnik Mar., Žibert Mar., Burkeljca Franc, Hribar Matej, Kramar Luka, Pančur Fr., Podbelšek Al., Poljanšek Mart., Stanjko Mart., Baloh Franč., Dežman Cecil., Kuhar Ica. (P. Kamnik.) 70

Število družnikov: 24 dosmrt. 2042 letnih.

4. Dekanija Kočevje.

Dekanijski poverjenik: Krese Jož., dekan v Kočevju.

Kočevje. Krese Jož., dekan; Lovšin Jan., Finzgar Fr., duh. pom.; Komljanec Iv., c. k. prof.; Reven Gabr., c. k. davč. pregl.; Meršol Sim., c. k. fin. kom.; Zupančič Mar., Kodrič Franč., gspdč.; Klinc Avg., dac.; Falkner Jos., c. k. okr. gl. sluga; Widmar Janez, c. k. okr. sod. sluga; Primec Fr., c. k. davk. eks.; Šercer Nik. z dr.; Krajec Jak., Lesar Al., gospod.; Smergut Gr., Zemljak Iv., čevlj.; Fifolt Mart., sluga. (P. Kočevje.) 18

Stara Cerkev. Rott Gothard, župnik; Rott Nina, učiteljica; Mihelič Jakob, Krašovec Janez, Žagar Štef., Bebar Andr., Benčina Andr., gospodarji; Hočevar Ant., krčmar; Arkon Al., Grzelj Fran, žel. čuvaja. (P. Kočevje.) 10

Mozelj. Andrejak Franc, župnik. (P. Mozelj.) 1

Nemška Loka. Prelec Andr., posest.; Klemenčič Mar., kuharica. (P. Brezovica.) 2

Borovec. Kalan J., župn.; Muhič M. (P. Kočevska Reka.) 2

Spodnji Log. Kucler M., Verderber M. (P. Nemška Loka.) 2

Fara pri Kostelju. *Gerzin Mat.*, župnik; Gliebe Jos., kapl.; Kimovec Jera., učit.; Šolska knjižnica; Beljan Iv., župan; Jurkovič Mih., Južnič Rud., Kajfež Ant., Jakšič Toma, Kajfež Jože, Zdravič Martin, Beljan Jožef, Jurkovič Miha, Šegulja Anton, Mulec Jožef, Južnič Mat., Vovk Miha, Ožanič Anton, Šafar Jurij, Ravh Franc, Briški Ant., Beljan Mih., Marinič Jož., Beljan Martin, Šneberger Mat., Papež Jožef, Marinič Mart., Briški Mat., Mavrovič Martin, Ožanič Jurij, Štefančič Jož., Briški Mart., Kuželički Ant., Klobučar Mat., Ravh Fr. ml., Obranovič Ant., Curel Mart., Bauer Gr., Lisac Matija, Skender Neža, Marinič Marija, Žmavc Neža, Ravh Katar., Starčevič Ivana, Jakovac Urša, Beljan Mar., Jakovac Urša, Beljan Mar., Rački Neža. (P. Banjaloka.) 49

Banjaloka. Župančič Jan., Katnič Tom., župnika; Jelenec Tom., učit.; Šolska knjižnica; Butina Mart., c. k. poštar; Cetinjski Jul., c. k. pošt. opr.; Žagar Jož., grajšč. logar; Žagar Jak., Kajfež Jak., Kajfež Jož., Jurkovič Jož., Butina Ant., Kajfež Neža, Kajfež Helena, Cetinjski Urša, Mihelčič Neža, Klarič Mat., Majetič Mih., Juraj Jan., Jurkovič Hel., Klarič Luc., Rogale Martin, Glad Neža, Piršič Mar., Bončina Fr., Osterman Mat., Štampfel Andr., Marincelj Neža, Briški Mar., Nagu Jožef, Corel Matija, Klarič Jurij, Butina Jožef, Butina Neža. (P. Banjaloka.) 34

Osilnica. Žnidaršič Anton, župnik (2 izt.); Čadež Vinko, župnik Pleški; Šolska knjižnica: Ožura Jože, župan; Vertnik Ant., c. k. pošt.; Rutar Pet., slikar; Brovet Venc., Brovet Ferd., mizarja; Kovač Pet. (Jezerski); Povše Marj., Štimec Lenka, Tomec Marija, cerkv. pevke; Bukovec Jak., Bukovec Jurij, Čop Bl., Klepec Ant., Knavs Jur., Kovač Ant., Kovač Bl., Kovač Iv., Kovač Jur., Kuzule Ant. (Čačič), Kuzule Ant. (Križmanec), Kvaternik Iv., Malnar Jurij, Muhvič Ant., Muhvič Jož. (Boslj. Loka), Muhvič Jož. (Sela), Osvald Jan., Ožura Ant., Ožura Marko, Poje Jak., Poje Jože, Šercar Ant. (Mirtovič), Šercar Ant. (Žurge), Šercar Blaž, Šercar Jožef, Šercar Jurij, Šercar Mat., Šercar Pet., Šercar Št., Štampfel Ant., Štimec Ant. (Pavlov), Štimec Ant. (Grajski), Štimec Ant. (Žurge), Štimec Iv. (Mežnar), Štimec Iv. (Požarčan), Štimec Iv. (Mirtovič), Štimec Jože (Ivankov), Štimec Jož. (Skednarski), Štimec Jož. (Boslj. Loka), Štimec Jurij, Štimec Mat., Tomec Jožef, Tomec Jurij. Volf Ivan, Volf Jan., Volf Jurij, Žagar Ant., Žagar Blaž, Žagar Ivan, Žagar Jurij (Padova), Žagar Jurij (Sela), Žagar Jurij (Podvrh). Barec Lenka, Burger Marj., Dernuler Mar., Hudolin Mar.; Kovač Marija, babica; Malnar Ivana, Mrle Gera, Muhvič Mar., Muhvič N. (B. L.), Muhvič N. (Osilnica), Muhvič N. (Plešce), Osivnik Mar., Osvald M., Poje Apol., Rašperič Lenka, Šercar Neža, Štimec Ana, Štimec Gera, Štimec Mar. (Čačic), Štimec Mar. (Grintovec), Štimec Mar. (Ribjak), Trope Mar., Turk Ana, Žagar Mar. (Padova), Žagar Marija (Sela), Žagar Neža. (P. Osilnica pri Kočevju.) 91

Kočevska Reka. Samide J., župnik; Juvan Janko, upr. d. n.; Kvas Fr., upr. vžit. d.; Volk Fr., c. k. orož.; Rogale Miha, trgov.; Pelič Pet., pos.; Nosan Neža, usn. sopr. (P. Kočevska Reka.) 7

Število družnikov: 1 dosmrt. 215 letnih.

5. Dekanija Kranj.

Dekanijski poverjenik: Mežnarec Ant., dekan v Kranju.

Kranj. *Mežnarec Anton*, dekan; *Šavnik Karol*, mest. župan; *Čitalnica Kranjska*, *Štirirazredna deška šola*; *Florijan Terezija*; *dr. Perně Franc*, gimn. kat.; *Pavlič Fr.*, Rihar Štef., kaplana; Hubad Josip, gimnazijski ravnatelj; Pezdič Ivan, vodja deške šole; dr. Šavnik, c. k. okr. zdravnik; Globočnik Vikt., c. kr. notar; Gimn. knjižnica; Štirirazred. dekliška šola; Slovensko bralno društvo, Okr. učitelj. knjižnica; Ajdovec Apolonija, Ajdovec Mar.; Ambrožič Jan., podobar; Arnež Ana, Arnež Marija. Ažman Apolonija, Babič Pavla, Bajt Ana, Bajt Ivana, Bedenk Iv., Bidovec Cec., Bizjak Ana, Bizjak Anton, Bizjak Jera, Bizjak Jožef, Bizjak Mina; Bradaška Matija, slikar; Bradaška Ang., Bradaška Mar., Bohinec Ivan, Božič Mar., Brešar Blaž, Brešar Hel.; Breznik Fr., vpok. učitelj; Brezar Miha, Bučar Frančiška, Celar Marija, Chrobath Fr., Cof Ivan, Čebul Iv., Černe Mar., Černe Mat., Česen Marija, Čop Anton, Dolžan Helena, Dolžan Ivana, Dolinar Jak., Dolenc Ljudm., Dobrin Josip., Drukar Marija, Ekar Luka, Eržen Marija, Egartner Jera, Eržen Fr., Fajfar Anton., Fajfar Ivan, Fajfar Iv., Fende Iv., Finžgar Fr., Florijančič Ana, Fende Jern., Fock Mar., Gabrič Ivana, Gabrič Fr., Gašperšič Meta, Gogala Ter., Gogala Neža, Golob Hel., Gogala Iv., Gogala Ferd., Gorjanc Iv., Götzel Neža, Grašič And., Grašič Fr., Globočnik Amal., Grašič Anton, Hafner Franč., Hafner Jera; Jakofčič Miha, c. k. paznik; Janša Marija, Jeršin Anton, Jalen Franc, Javh Ivana, Jäger Ljudm., Jeran Ana, Jereb Rud., Jerše Jos.; Jugovic Franja, voditeljica; Jugovic Ter., Kalinšek Mar., Kermelj Val., Kernec Mar., Kavčič Mar., Keržič Mar., Kikelj Ant., Killer Mar., Klander Mar., Kokalj Matilda, Kokalj Primož, Kokalj Rudolf, Kleinstein Josip., Konc Ter., Köstl Ana, Kordan Jan., Korošec Mar., Kos Jera, Košnik Iv., Kovač Mar., Kozelj Mina, Kozinova hiša, Kozina Urban, Krč Ana, Krek Mar., Krisper Josip., Košir Mar., Kramar Fr., Krener Josip. Kreutzberger Elizab., Krt Marija, Kuralt Jera, Krt Jernej, Krč Šim., Kopač Marija, Lahajner Hel., Lahajner Ljudm., Lampe

Ivana, Lavrič Luc., Lokar Lovr., Lokar Iv., Luznar Jera, Likozar Jos., Likozar Primož, Lukman Jurij, Majdič Vinko, Majdič Ivana, Mali Ter., Marenčičeva hiša, Mayr Ela, Mayr Ana, Mayr Marija, Markel Rudolf, Markič Ivana, Markič Terez.; Masl Iv., c. k. prof.; Mrak Jos.; Miklavčič Janja, učiteljica: Medved Ign., Može Marija, Mrak Mar., Mrak Mar., Mrcina Tina, Nadižar Neža, Nemec Josip, Novak Anton.; Novak Fr., c. k. profesor; Novak Jak., Oman Val., Omersa Ana, Omersa Franc, Ovčjak Jera, Orel Mar., Padar Franja, Pangerc Mar., Pantar Pavla, Pavlič Fr., Pavlin Leopold., Pavšlar Eliz., Pavšlar Jelica, Pavšlar Anton., Pazlar Mar., Pec Tekla, Pekle Mar., Pelko Frančiška, Perčič Neža, Pernič Franč., Pettan Hubert, Pavlič Anton., Pfeifer Marija, Pleša Agata, Pleško Fr., Pirc Olga, Pilar Jern., Pikuž Mar., Pogačnik Hel., Pogačnik Pavla, Potočnik Mar., Pokorn Peter, Poličar Helena, Polakova hiša, Pollak Dora, Potočnik Ant., Preširen Ter., Prevec Alb., Prevec Riharda, Pretnar Jos., Pučnik Mih., Puhar Mar., Puppo Josip., Puš Neža, Rakovec Mina, Rebolj Iv., Ravsch Iv., Rebolj Ant., Remic Jos., Remic Lovr., Roblek Fr., Rogelj Jan., Rovtar Fr., Rozman Mar., Rozman Šim., Romold Jos., Rohrman Adolf, Rozman Franč., Sajevic Miha, Sajevic Gvidon, Suhadolnik Franc, Šenk Ivan, Šiberl Marija, Širc Iv. Ev., Šimnic Mar., Šinkovec Ant., Šparovic Marija, Starovašnik Franja, Strupi Iv., Stare Mar., Strupi Fr., Šink Jak., Štempihar Ana, Štern Mar., Štirn Fr., Šumi Ana, Šumi Mar., Šusteršič Ivan, Švelc Ana, Štirn Ana, Šumi Alojzija; Štritof Anton, c. k. prof.; Tajeršu Jera, Tišlar Hel., Trapp Katar., Tiringar Mar., Tome Ivana; Tominšek Josip, c. k. prof.; Ulrich Mar., Ukmar Neža, Urbančič Fr., Urbanec Jan., Varl Ivan, cand. iur.; Viharnik Jos., Volčič Mar., Volnik Mar., Vidmar Marj., Virant Iv., Vindišar Karol, Vranč Dor., Verbič Mar., Zadnikar Mar., Zimmermann Jos., Zupan Mar., Zupan Neža, Zupan Ivan, Zupan Iv., Zupanc Apol., Zaplotnik Anton., Žan Kat., Žebre Ivan; Dr. Žmavc Jak., c. k. prof.; Žumer Jan., Pitschmann Amal., Žibert Ana, Prosen Jož., C. k. okrajno sodišče. (P. Kranj.) 279

Trstenik. Dolžan Jan., župnik; Knific Luk., učitelj: Farna šola; Uranič Blaž, organist; Dolžan Marj., Bernot Marj., Bukovnik Mar., Dolžan Ljudm., Dolžan Jan., Orehek Rozal., Prelovšek Jera, Markovič Urša, Košir Mat., Perne Mina, Lombar Mar., Gros Mat., Oman Jurij, Štefé Katra, Cuderman Mar., Cuderman Ant., Krničar Pet., Rode J., Gregorec J. — Z družinami: Škofic Jur., Urbanec Blaž, Oman Urša, Rebolj Aleš, Valjavec Jurij, Cuderman Andr., Perné Ant., Lombar Mih., Vślakar Marj., Košnik Jakob, Markuta Jož., Perčič Val., Rogelj Mar., Štefé Mar., Lombar Jan., Valjavec Urb., Štefé Greg., Logar Neža, Markun Blaž, Balantič Mar., Grašič Jak., Kokalj Jan., Vindišer Mat., Gros Jož., Bukovnik Mar., Perčič Meta, Jeričeva hiša, Košir Marj., Zupan Pet., Studen Jan., Sirc Jož., Lombar Uršula, Javornik Jož., Lombar Greg., Vranič Franč., Javornik Mar., Zupan Luka, Studen Mih., Studen Fr., Sirc Lenka, Eljon Mar., Toporiš Jož., Švegelj Aleš, Studen Jan., Černilc Mar., Gregorec Mat. (P. Kranj.) 69

Zapoge. Narobe Martin, župnik; Hočevar Andr, Kosmač Jožef, Osel Marij., Pipan Iv., Bida Iv., Bida Marij., Bilbon Jožef, Narobe Mar., Lavrič Lovr., Golorej Marijana, Hubad Mar., Bohinc Andr., Hafner Fr., Osel Marij., Hočevar Jan., Stopar Kat., Burnik Marijana, Aljaž Marija. (P. Šmlednik.) 19

Goriče. Zaletel Leop., župnik; Šola v Goričah; Trebušak Neža, dekla; *Tavčar Jera*, Sajovic Val., Vidmarjeva hiša, Markun Marija, Markič Ana, Konc Ana, Marčanova družina, Boštevnikova hiša, Perko Šimen, Stare Jan., Rakovec Mica s sestro, Lepnarjeva hiša, Žvegelj Mina, Mali Pet., Dolžan Fr., Dolžan Marija in Lenka, Zaplotnik Jan., *Naglič Mar.*, Mali Ana, Bohinec Ana, Pleševa hiša, Markovič Marij., Kokalj Aleš, Zaplotnik Jan., Bajd Fr., Mlinarjeva hiša, Žvegelj Dom., Podakar Andr., Janc Jan. s tovarišem, Bohinec Jože in Lenka; Rebolj Marija, pevka; Košir Andr. z ženo, *Rebolj Ana*, Zaplotnik Fr., Mlinarjeva hiša, Špornova hiša, Gros Luka z ženo, Crkova hiša, Pašnikova hiša, Rotar Marija, Polajnar Katra, Jefnikova hiša, Kokalj Tom., Vrbanc Jan., Vrbanc Jak., Bidovc Jož., Bidovc France, Vreček Janez, Toporiševa hiša, Svarškova hiša, Pozabljenova hiša, Rakovec Lovrenc, Trbojčeva hiša, Gros Janez, Bajdova hiša. (P. Kranj.) 58

Št. Martin. Razboršek Jož., dekan in župnik; dr. Gruden Jož., kapelan; *Tiringar Fr., Ljudska šola, Benedik Jan., Knific Jožef, Šilar Mar., Bajželj Jak., Porenta Fr., Porenta Marija, Žontar Pavla, Knific Franca;* pl. Vest Avg., grajšč.; Matajc Eliza, gospa; Jurman Viljem, pri c. k. mornarici; Jurman Emilija, učit.; Bregant Mih., šol. ravnat.; Šifrar Fr., župan; Strel Fr., žel. urad.; Mohor Mih., organ.; Oman Pav., c. k. fin. nadpaznik; Bajželj Jan., učit. pripr.: Dulansky Ant., Gostinčar Jan., žel. čuvaja; Razboršek Jakob, dijak: Hafnar Fr., žel. urad. — Možje: Aleš Jož., Alič Val., Ambrož Fr., Ambrož Mart., Ambrož Val., Bajželj Fr., Bajželj Jak. (G.), Bajželj Jak., Bajželj Jan. st., Bajželj Jan. ml., Bajželj Jož., Bašar Jak., Bašar Jan., Benedik Jan., Benedik Jak., Benedik Mat., Berčič Ant., Berčič Gašp., Brenk Jož., Cof Fr., Česen Jak., Dolenec Jan., Dolenec Jož., Drakslar Ant., Eržen Ant., Eržen Iv., Eržen Janez, Fabjan Fr., Fabjan Jan., Fajfar Jož., Fajfar Mat., Gorjanec Franc, Gorjanec Val., Gros Martin, Hafnar Fr., Hafnar Jak. (K.), Hafnar Jak. (Bit.), Hafnar Jern., Ješe Jan., Juvan Ant., Kern Fr., Kodrič Jož., Košir Fr., Križnar Jan. (F.), Križnar Jan. (Jekš.), Križnar Jan. (Šiš.), Križnar Ant., Košnjek Jož., Kodran Lovr., Lebar Jan. (Gl.), Lesičnik Lovr., Likozar Val., Lužan Jern., Mrak Jož., Oman Ant., Oman Fr., Oman Jož., Oman Mat., Oman Pet., Polak Jur., Porenta Fr.; Porenta Jož., Pravst Jan., Rolec Jan., Rozman Fr. (Kerm.), Rozman Fr. (Kor.), Rozman Jan. (Bit.), Rozman Jan., Rozman Jan. (Tome.), Stare Jan., Šilar Jož., Tepina Jan., Tepina Jern., Tepina Lovr., Tiringar Ant., Tiringar Jak., Tratar Jan., Trilar Jož., Trilar Matija, Trilar Sim., Vilfan Jan., Vindišar Jan., Zaletel Jurij, Zaverl Fr., Zevnik Fr., Ziherlj Fr., Žibert Jan., Žirovnik Jan., Gorjanec Jan. — Fantje: Bajželj Jern., Bitenec Fr., Cegnar Jan., Cof Jan., Dolinar Fr., Fabjan Jan., Gorjanec Pet., Gradcar Jan., Gros Jern., Hafnar Ant., Hafnar Gašp., Hafnar Mat., Ješe Fr., Kokalj Jan., Kokalj Jurij, Križnar Jan., Oman Jan., Stare Miha, Sušnik Fr., Šink Jak., Tepina Jan., Tepina Jan. (Jošt.), Verhovnik Jak., Šmid Jož., Bajželj Jož. — Žene: Bakovnik Meta, Benedik Marija, Berčič Ivana, Berčič Lenka, Bitenec Franca, Bitenec Ivana, Bitenec Meta, Blažir Marj., Brejec Ivana, Dolenec Meta, Drakslar Katra, Eržen Barba, Fabjan Franca, Hafnar Lenka, Ješe Rot., Ješe Urš., Kern Mar., Kristan Mar., Križnar Franca (Bit.), Križnar Franca (Anž.), Miklavčič Reza, Ovin Mar., Rajgelj Lenka, Rajgelj Marij., Rozman Marija, Rozman Marij., Šilar Uršula, Šifrar Franca, Šifrar Micka, Tepina Franca, Tepina Urš., Trilar Tona, Vidmar Jera, Vilfan Mar., Ziherlj Katra, Žontar Frančiška. — Dekleta: Bajželj Barb., Bajželj Reza, Bajželj Tona, Benedik Franca, Berčič Marija, Berdnik Ivana, Berdnik Mar., Bernard Ivana, Bernard Mar., Bitenec Mar., Bratanič Ivana, Dolinar Joz., Drinovec Meta, Eger Tona, Eržen Mar., Eržen Meta, Gašparšič Mar., Golob Mar., Gorjanec Marija (B.), Gorjanec Marija (K.), Gros Marija, Hafnar Franca, Hafnar Marija, Hafnar Tona, Heričko Karolina, Hiršenfeldar Mar., Hvastij Ivana, Knific Marija, Kodrič Franca, Kodrič Meta, Kovač Ivana, Kristan Marija, Križaj Marija, Križnar Katra, Križnar Luc., Križnar Mar., Križnar Marj., Kumer Karol., Kuralt Luc., Langerholc Mina, Lebar Polona, Lesičnik Tona, Masterlj Mar., Oman Neža, Ovin Marija, Peternel Uršula, Pevec Mar., Pogačnik Urša, Porenta Ivana, Rakovec Majda, Rant Mar., Rozman Mar., Rozman Meta, Stare Franč., Sušnik Tona, Šmid Franč., Tepina Ivana, Tepina Tona, Tepina Uršula, Tiringar Ivana, Tiringar Katra, Tiringar Uršula, Trilar Franč., Trilar Ivana, Verhunec Eliz., Vilfan Marija, Vilfan Tona, Vindišar Ivana, Ziherlj Marija (Bit.), Žontar Frančiška, Bregant Terezija, Češnjar Jozefa. (P. Kranj.) 248

Sv. Jošt. Tavčar Franc, kurat.; *Rakovec Jožef;* Majerle Franc, Bašča Svitoslav, c. k. orož. vodji. — Možje: Benedik Jožef, Berce Jan., Čarman Mart., Erbežnik Mat., Eržen Jan., Javh Mat., Jereb Jan., Lavtar Jak., Mazij Jern., Rakovec Jak., Sedlar France, Šinkar Mart. — Fantje: Benedičič Fr., Kristan Jan., Lavrinec Jan., Rakovec Jan., Trebar Jern., Žan Jož., Žan Mart. — Žene: Fajfar Marija, Rant Jera, Trebar Marj. — Dekleta: Eržen Marija, Hrovat Katra, Leben Pavla, Mazij Mina, Rakovec Marija, Rakovec Marija, Sedlar Fr., Tavčar Lenka, Žan Ang., Berce Jerica. (P. Kranj.) 36

Zgornja Besnica. *Pokorn Fr. Ser.*, kurat; Poličar Jan., župan; Šolska knjižnica. — Možje: *Brenkuš Janez*, Janec Martin, Jerala Mart.; Kolničar Lovr., Marn Franc, žel. čuv.; Papler Jan., Pisovec Blaž, Rakovec Jan.; Rakovec Jan., žel. čuv.; *Rakovec Jern.*, Šink Andr., Tomaževic Šim., Udir Jak., Udir Jož., Zeni Jakob. — Žene: Jereb Mica, Knific Mina, Kralj Marija, Rakovec Mica. — Fantje: Eržen Jan., Globočnik Fr., Grašič Fr., Kozjek Alojzij, Kozjek Jan., Pegam Al., Pikuš Fr., Tomazin Anton, Tomaževic Fr. — Dekleta: Brenkuš Mina, Čuk Ivana, Hartman Jerica, Knific Marija, Knific Micka, Kozjek Mar., Kralj Franca, Mohorič Micka, Papler Micka, Poličar Neža, Rakovec Neža, Starman Mar., Šink Mar., Šolar Pavla, Štular Marija, Tomazin Mar., Tomaževic Neža, Udir Franca, Zavrl Mar., Zelnik Franca, Zelnik Ivana, Zelnik Marija. (P. Kranj.) 53

Mavčiče. Preželj Mat., župnik; Dolinar Jos., učit.; Ljudska šola, *Farna knjižnica, Oblak Fr., Jenko Fr., Jerala Fr., Jenko Mat.*, Jenko Jurij, Rozman Janez, Drakslar Mat., Aleš Fr., Jerala Ant., Jerala Jan., Jenkole Katar., Jerala Mar., Kepec Mar., Jenko Marija, Bohinc Jož., Jenko Val., Kobal Lovr., Jerala Franc, Cvirn Ivana, Juvančič Mar., Bohinc Jan., Jamnik Franc, Drakslar Jan., Drakslar Jan., Narobe Jan., Zevnik Jan., Verhovnik Janez, Jamnik Neža, Jenkole Uršula, Cegnar Marija, Burgar Lenka, Ješe Marija, Kepec Polona, Drinovec Ivana, Novak Marij., Rozman Jak., Jenko Lovr., Zlate Lovr., Jenko Fr., Jenko Jan., Verhovnik Fr., Kumer Jan., Žumer Jož., Rajžar Jan., Verčič Matevž, Vovčak Ana, Kalan Marij., Jenko Neža, Kalan Mina, Rozman Mar., Kalan Mar., Jenko Jan., Starman Fr., Zevnik Blaž, Verhunc Jožef, Ješe Jan., Gaber Ant., Kodrinova hiša, Novak Jožef, Cof Fr., Zevnik Janez, Novak Franc, Habat Jera, Rozman Fr., Zevnik Fr., Zaverl Mar., Rozman Mar., Bohinc Mih., Jenko Fr., Rovtar Matevž, Vidic Marija, Zlate Anton. (P. Kranj.) 76

Št. Jurij pri Kranju. *Kukelj Ant.*, župnik; *Rožman Lovro*, ekspozit (2 izt.); *Ropret Ant.;* Železny Al., kapelan; Skul Val., župn. v pok.; Volc Andrej, župnik v pok. v Olševku; Kotnik Mih.,

benef.; Ljudska šola v Št. Juriju, Ljudska šola v Olševku, Ljudska šola v Voklem; Adamičeva hiša v Olševku, Andrca spodnjega hiša v Olševku, Andrca zgornjega hiša v Olševku, Alijaž Marij., Arnež Jera, Arnež Meta, Balantič Mar.; Barle Iv., bogoslovec; Barle Kat.; Barle Mat., župan; Belehar Ivana; Bergant Aleš, velepos.; Bergant Jan., Blažun Luka, Blažun Mar., Blažun Urša, Boljčarjeva hiša v Šenčuriju, Boštic Jera, Brezar Jan., Brezar Mar., Brlinova hiša z Luž, Brodar Jan., Brolih Fr., Bukovnik Jan., Burger Jan., Burger Jož., Cuderman Urša, Čebašek Franc, Čebašek Jan., Čebašek Jan., Čebulj Martin, Čebulj Mar., Delavec Jan., Demšar Jož., Dolinšek Franica, Erzar Mih.; Eržen Mat., urar; Fende Mar., Ferjan Meta, Florijančič Ivana, Gašperlin Aleš, Gašperlin Ivana; Gašperlin Ivan, trg.; Gašperlin Jan., Gašperlin Meta, Gašperlin Neža, Globočnik Mar., Globočnik Miha, Golob Jan.; Golob Jož., trg.; Golorej Hel., Golorej Jera, Golorej Jern.; Graiser Ivan, trg.; Grča Mina, Grilc Helena, Grošelj Mar., Hodnik Ivana, Hudobivnik Mar., Ilija Mar., Jagodic Ivana, Jakčeva hiša z Luž, Jarc Fr., Jarc Mar., Jelar Jan., Jenko Jož., Jerina Miha, Jerinova hiša iz Olševka, Jerman Katra, Kalan Marija, Kapovec Marija, Kapovčeva hiša z Luž, Karu Jan.; Kepic Mat., pismonoša; Kern Katra, Kern Luka, Kern Iv., Knific Ana, Kos Ana, Košnik Mar., Kozelj Barba; Kozelj Jak., Kristanec Jož., trg.; Kropar Jan., Kuhar Ivana, Kuralt Fr., Kurnik Ivana, Kveder Mar., Lavtar Mar., Likosar Marij., Likosar Marij.. Logar Fr., Logar Jan., Maselj Janez, Maselj Martin, Milač Andr., Milač Jan., Milač Meta, Milačeva hiša z Luž; Molj Jan., župan; Moran Katra, Mrak Jož., Mrak Mat., Naglič Aleš; Naglič Fr., cerk.; Naglič Jera, Naglič Mar., Novak Gašper, Novak Marija, Ogris Ant., Okorn Fr., Okorn Jan., Okorn Meta, Osel Jan., Osterman Jak., Pajer Mar.; Pak Katar., c. k. poštarica; Pavlič Fr., Perčič Fr., Perčič Marija, Perčič Marijana, Pikš Val., Pilar Jern., Pilarjeva hiša v Olševku, Podjed Jurij, Podjed Meta, Podjed Mar., Pogačar Pol., Pravst Jan., Pravst Mar., Prestor Ivana, Prestor Marij., Prosen Jak.; Pršina Fr., trg.; Puhar Karolina; Pušavec Jern., cerkv.; Pušavec Mar., Rekar Luka, Rekar Mat., Rogelj Jan., Rogelj Mat., Ropret Katra, Rotar Mar., Rozman Fr., Rožman Jož., Rožman Luc., Sajovic Jak. iz V., Sajovic Jan. iz Sr. vasi, Sajovic Jan. iz Šenčurija, Sajovic Jan. z Luž, Sajovic Marij. iz Olš., Sajovic Mar. iz Sr. vasi, Sajovic Mar. iz Sr. vasi, Sajovic Mar. iz Olševka, Sajovic Mar. z Vis., Sajovic Meta, Sitar Andr., Stare Aleš, Stare Elizab., Stare Mina; Stružnik Jož., mlinar; Sušnik Mar., Svetelj Ivana, Šavs Peter, Šenk Jan., Šenk Marij., Šiberl Ivana, Šimenec Mar., Šlebir Andr., Šorn Marijana, Štefe Mar., Štempihar Mih., Štempiharjeva hiša v Olš.; Štirn Fr., cerkv.; Štirn Jak., Štirn Jož., Štirn Ivana, Tomažič Mih., Traven Mar., Treljec Mar., Uljčar Jož., Umnik Fr., Umnik Jan., Upuljeva hiša z Luž, Urbanček Andr., Vehovec Jan., Verbič Ant., Veršnik Ivana, Vidmar Jan., Vidmar Mat., Volc Terez., Vreček Ana, Vreček Barba, Vreček Fr., Vreček Hel., Vrhovnik Ivana, Zadnikar Mar., Zadnikar Rok, Zaplotnik Jož., Zaplotnik Mar., Zaplotnik Mar., Zarnik Ant., Zarnik Jurij, Zarnik Mar., Zevnik Mar., Zevnik Mar., Zmerzlikar Jan., Zorman Ivana iz Šenčurja, Zorman Ivana iz Olš., Zupan Jož., Zupan Luka, Zupan Mar., Zupan Franc, Žagar Flor., Žerovnik Jož., Žerovnik Mart., Žerovnik Prim., Živovec Marijana, Žumer Mart. (P. Št. Jurij pri Kranju.) 230

Preddvor. Debeljak Janez, župnik; Žužek Franč., kaplan; Urbančič Janko, graščak; Završnik Rud., naduč; Stepic Alojz., žand. štražm.; Demšar Franja, c. kr. pošt.; Lenasi Benjam., Majdič Ant., Ljudska šola (2 izt.). — Možje: Rechberger Tomaž, Čimžar Alojz, Bukovnik Andr., Brolih Fr., Rebol Vrban, Naglič Bl., Snedec Jan., Ekar Andr., Ekar Ant., Vidmar Jan., Stružnik Jože, Rogelj Mart., Žibert Peter, Cuderman Anton, Bohinec Mih., Mubi Fr., Pernuš Janez, Arnež Ant., Zupan Pet., Mubi Fr., Arh Jož., Pernuš Miha, Fende Prim., Roblek Janez, Snedec Peter, Rechberger Mat., Naglič Jože, Roblek Andrej, Cuderman Vrban, Mekuč Primož, Tičar Jurij, Bolka Prim., Celer Lovr., Sodnik Jurij, Bitenc Jože, Delovec Jan., Arh Jurij, Ekar Anton, Markič Jan., Markič Lovr., Podpeskar Jan., Lombar Janez, Selan Fr., Kaštrun Janez. — Fantje: Štefe Jožef, Dolinšek Pet., Rozman Mat., Pavlič Tine, Sirec Jan., Rechberger Miha, Jekovec Jožef, Zadnikar Jožef, Balantič Primož, Dovič Tine, Gros Matej, Pekovec Jern., Snedec Jan., Lombar Jože, Aleš Jan., Šavs Franc, Pekovec Aleš. — Žene: Polajnar Mica, Jagodic Mica, Štirn Ana, Košnjek Mica, Grča Mica, Ajdovec Mica, Vreček Neža, Balantič Katra, Balantič Katra, Lap Pol., Rogelj Mica, Škofic Mica, Knific Marij., Sirec Mina, Roblek Janez. — Dekleta: Skrvada Ana, Urbančič Angela, Nunar Marij., Arh Mina, Rozman Marij., Jekovec Lenka, Polajnar Mica, Markič Urša, Bizjak Katra, Markun Mica, Kmet Katra, Ekar Mina, Sajovic Mica, Vode Mica, Krničar Mica, Cuderman Neža, Rogelj Mica, Balantič Mica, Tičar Katra, Rok Mica, Šenk Urša, Štefe Mica, Platiša Mica, Strniša Mica, Roblek Mica, Tičar Mica, Cuderman Ivana, Najpridnejši učenec, Najpridnejša učenka, Utis, Urbanček Mica, Krničar Mat., Lešnikarjev Janezek. (P. Tupaliče.) 119

Smlednik. *Karlin Jan.*, župnik (3 izt.); Hribar Ant., kaplan; Baron Lazarini Henrik, grajščak; Burger Anton, velepos. in župan; Benedik Karol, naducit.; Müllner Evg., učit.; Seljak Jern., stražm.; Kroželj Jož., žendarm; *Knific Fr.*, fant; *Ljudska šola v Pirničah; Božič Mar.*, vdova; *Rozman Franč.*, gospodinja; *Govekar Terez.*, dekle; Petrovčič Ana, učit.; Vrlic Ant., Rozman Vinc., ministranta. — Gospodarji: Aljaž Fr., Bačnik Jan., Bačnik Jern., Bohinec Jan., Bonča Jan. z dr., Bonča Jož. z dr., Cedilnik Ant., Cvajnar Andrej, Cvek Jan., Čebašek Jan. z dr., Čebašek Jož., Debeljak Jan., Dolinar Andr., Dolinar Jan., Gantar Fr., Grajzar Fr., Grajzar Jan., Gregorec Jak., Jenko Ant., Jenko Jan., Jenko Mat., Jeraj Greg., Jeraj Mat., Jerala Ant., Jerala Fr., Jeriša Val. z dr., Ježek Jož., Juvan Jakob, Juvan Jurij, Juvan Val. z dr., Kalan Jan., Knez Mart., Knific Jan., Knific Sim., Konjar Jak., Konjar Jan., Kopač Jurij, Korbič Lovro, z dr., Košir Jurij, Kristanec Val. z dr., Lavtižar Jož., Ločniškar Fr., Mušič Fr. z dr., Pavlin Ant., Petač Jan., Petelinkar Valent., Pipan Tomaž, Podviz Andr., Rozman Jan. (Matijaž), Rozman Jan. (Jeras), Rozman Jern., Rozman Jurij z dr., Skok Ant., Stenovec Fr., Štopar Ant., Šetina Fr., Šetina Jan. z ženo, Šetina Valent. (Lovré), Šetina Valent. (Logar), Šter Fr., Vehar Andr., Zajec Fr., Zajec Jožef, Zor Andrej z dr., Žerovnik Fr., Žerovnik Mat. — Gospodinje: Brecelj Uršula, Čebašek Neža, Česenj Franč., Dolinar Ivana, Jerala Mana, Konjar Luc., Kosec Neža, Kostrin Mar., Košir Jera, Merjasec Franč., Merjasec Mana, Narobe Mana, Nachtigal Mar., Okršlar Mana, Petač Mar., Rak Karol., Rozman Franč., Rozman Mar. z dr., Skok Mar., Stenovec Franč., Štopar Ivana, Vrnik Mana. — Fantje: Bačnik Jak., Burgar Jan., Grabec Fr., Grajzar Jož., Hafnar Jož., Hujan Andr., Inglič Jan., Jenko Fr., Jenko Luka, Jenko Pet., Jeras Jan., Jereb Jan., Kos Jak., Kosec Andr., Kozjek Aleš, Lampič Mat., Merjasec Jož., Novak Lovro, Ocepek Miha, Pipan Ant., Rozman Jož., Vrbek Lovro, Vrlic Jan., Zlate Jak., Zor Franc. — Dekleta: Aljaž Marj., Bačnik Neža, Bonča Marija, Čop Terez., Debeljak Mar., Drmastija Marija, Gašperšič Mana, Govekar Ivana, Govekar Katina, Grajzar Franč., Jakopič Ivana, Jenko Mar., Jenko Mana, Jenko Ter., Juvan Marija, Juvan Mana, Jeraj Mana, Karlin Frančiška, Karlin Mana, Kimovec Ivana, Kimovec Mar., Knific Kat., Kos Mar., Konjar Mar., Košir Mana, Lesjak Terezija, Luštrek Ivana, Marenčič Ivana, Osel Mana, Pavlin Mana, Pavlin Marija, Peternelj Urša, Pipan Ivana, Prestor Mana, Rak Mana, Rozman Hel., Ramoveš Ivana, Rozman Ivana (Matijevčeva), Rozman Ivana (Tišlarjeva), Rozman Marija (Rakova), Rozman M. (Bolkova), Srebernjak Ter., Strus Pol., Štrukelj Jera, Šetina Franč., Šubic Katina, Zamen Mar. s sest., Zor Marija, Petač Mana. — Šetina Jan., obč. sluga; Trilar Mar., Žagar Marj., žene; Jamnik Anica, dekle; Bavančkova hiša iz Zbilj, Bačnikova hiša iz Vikrč, Martinakova hiša iz Zbilj, Župelnova hiša iz Smlednika. — Ekspozitura Trboje. Krčon Ant., župnik v pok.; *Hlebčar Jan.*, Trbojska šola, Knific Franc, Rozman Jožef, Bohinec Franc, Rogelj Jak., Šetina Fr., Zupan Fr., Bizjak Tom., Žun Jan., Stare Fr., Steržinar Anton., Štirn Mar., Lap Jera, Ilar Mar., Šter Mar., Jerše Mar., Keršič Franč., Rozman Mar., Molj Franč., Mubi Ivana. — Vrlic Mana, dekle; Hafnar Mar., žena; Šolska knjižnica v Smlednika, Strupi Fr., Robas Neža. (P. Smlednik.) 215

Cerklje. Golobič Ant., župnik; *Bartol Balt.*, Šarc Andr., vpokojena župnika; Pavlič Ivan, *Kosobud Edvard.* kaplana; Kmet Andr., naducitelj; Slapar Jakob, učitelj; Globočnik Edv., zdravnik (3 izt.); Bohinec Ivanka, Krušič Pavla, Pogačnik Franjica, učitelj.; Košnjek Ant., cerkv.; Alešovec Peter, Boštič Andr., Brgant Janez, Bučar Jan., Burgar Jern., Burgar Mih., Čarman Mat., Erzar Jan., Fajfar Ant., Grošelj Fr., Jagodic J., Jenko Mart., Jereb Jož., Kern Matevž, Kešnar J., Kimovec Lovr., Korbar Jožef, Koritnik Anton, Kotnik J., Kristanec Franč., Krivec Miha, Kuhar Flor., Mali J., Nastran J., Novak Fr., Oblak J., Petrič A., Petrič J., Rechberger J., Repnik J., Repnik Jern., Repnik Mat., Rozman Mat., Uranič Jurij, Urh Andr., Urh J., Vidmar Franč., Vidmar Jož., Vomberger Ant., Vombergar Jern., Zorman Ant., Zorman J., Železnikar Mat., *Grošelj Mana*, Babnik Pol., Begelj M., Bobnar M., Boljka Mana, Boljka M., Brgant Kat., Delovec Mana, Drobun M., Frantar M., Galjot M., Glastovec M., Globočnik Fr., Grkman Ana, Grkman Mana, Grivec M., Jagodic Mana, Jagodic M., Jenko Kat., Jenko Mana, Kešnar J., Kmetič Neža, Kne M., Kozelj M., Krumpestar Mana, Kvas Mana, Kvas M., Močnik Katarina, Oselj Mana, Prosen Urša, Repnik M., Rozman Mana, Slemec Franca, Slemec Roza, Štirn Franca, Šimenec Mana, Simenec M., Šink M., Šipic M., Štempihar Mana, Štirn M., Štern M. (Zalog), Štular M., Tomažič Jera (Adamičeva), Tomažič Jera (Jakeljnova), Vidmar J., Vidmar Meta, Vrhovnik M., Zevnik J. — Lahoviče. Grivec Franč., vpok. duhovnik; Ambrož Martin, Ambrož Mat., Bobnar Mat., Butalič Jožef, Dežman J., Galjot Urb., Jerovšek J., Kos Valent., Kuhar Tom., Lipar Lovr., Lipar Matija, Narobe J., Omers Ant., Omrs Fr., Omrs J., Ostrež Fr., Vrtnik Fr., Zorman Jurij, Belehar J., Ciperle Jož., Kosirnik Fr., Pušavec Fr., Hubad M., Hubad M., Kepic Ivana, Rozman Helena, Vrtnik Ivana, Brgant M., Bučar Franca, Globočnik Katar., Grivec Neža, Kvocijes Katar., Kosirnik M., Pibernik M., Pirec M. — Vavken Andr., župan; *Gašperlin Jan.*. Ahlin Janez, Avguštin Mar., Barle Franc, Barle Jan., Boljka Marija, Borštnik Fr., Delovec Jurij, Erzar Jož., Erzar Mar., Frantar Andr., Gašprlin Jurij, Gašprlin Mat., Globočnik Fr., Hacin Jož., Hočevar Jak., Jenko Fr., Jenko Jož., Kepec And.,

Kepec Fr., Kimovec Marj., Koder Lucija, Krč Štefan, Kropivnik Andr., Kropivnik Jan., Kropivnik Jakob, Krumpestar Aleš, Kuralt Ant., Kuralt Pavel, Kvas Hel., Ljudska šola v Zalogu, Lončar Jan., Mušic Jan., Mušic Jožef, Naglič Janez, Pavlič Janez, Pavlič Luka, Petrič Jan., Podjed Ivana, Porovne Ana, Porovne Jan., Remec Jan., Repnik Jan., Sluga Jurij, Stare Jan., Šimenec Jožef, Šter Janez, Štular Jož., Štular Mih., Teran Jak., Teran Tom., Urh Mar., Verbič Hel., Vampergar Frančiška. (P. Cerklje pri Kranju.) 197

Št. Urška Gora. Robič S., župni uprav.; Robič Kat., kuh.; Podgoršek Jan., cerkv.; Dolinšekova hiša, Verhovnikova hiša, Spod. Bundrova hiša, Štular Janez, Jagodic Pet., Bobkova hiša, Stirnova hiša, Grilčeva Marijana, Havteževa hiša, Svatnerjeva hiša, Spodn. Bunderčeva hiša, Lombergar Mar., Jeranova hiša, Bolčerjeva hiša, Verhovnikova hiša. (P. Cerklje pri Kranju.) 18

Podbrezje. Golob Janko, župnik; Zabukovec Jan., kapelan; *Ljudska šola*; *Keršič Josip*, *Keršič Peter*, dijaka; Črnilec Franc, učitelj; Pavlin Fr., inženir; Pavlin Al., posestnik; Ažman Peter, Ažman Val., Babič Jan., Babič Jož., Brajc Ana, Brejc Ant., Črnilec Mar., Finžgar Jož., Finžgar Jak., Fister Jan., Gašperin Fr., Gregorec Jan., Gregorec Neža, Jeglič Jern., Jeglič Ter., Jelenc Ant., Jerala Ant., Jošt Fr., Kemperle Mat., Keršič Fr., Keršič Jak., Keršič Jan., Kokalj Jož., Maček Jan., Markelj Jan., Markelj Rok, Mihelič Fr., Mihelič Mar., Mihelič Val., Nadišar Jan., Okorn Jan., Osel Andrej, Ovsenek Jera, Ovsenek Neža, Peternel Ant., Pirh Jera, Počivalnik Ivana, Pogačnik Ant., Pogačnik Mar., Potočnik Urban, Praprotnik Janez, Praprotnik Helena, Pretnar Fr., Pretnar Jan., Pretnar Jož., Rant M. Ana, Resman Ant., Rojic Jan., Rozman Rotija, Sparovic Jan., Stegnar Janez, Stroj Ana, Stroj Lenka, Stular Janez, Škofic Andr., Šolar Fr., Teran Mar., Verdir Franca, Verhunc Fr., Vester Ant., Zupan Ognjesl., Debelak Marija, Stular Ant., Pavlin Helena, Hafner M. Ana. (P. Podbrezje.) 73

Predosije. Kerčon Jožef, župnik; Zupanc Ign., duh. pom.; *Farna šola*, Arnež Jan., Ažman Jan., Bitenc Anton, Bitenc Jurij, Brešar Mar., Cegnar Marij., Colnar Mina, Černe Fl.; Česnik Mar., nadučit. soproga; Čimžar Val., Dolžan Jan., *Fabijan Mar.*, Fende Marij., Florjančič Matija, Gale Mat., Gregorc Janez, Hribar Marij., Hribrnik Janez, Janc Polona, Kerč Janez, Kern Ana, Kern Jera, Kmet Julijana, Kokolj Janez, Košiša Lovr., Košnjek Fr., Košnjek Ana, Košnjek Mar., Kovač Fr., Kristanc Hel., Lokar Marj., Lombar Fr., Mavec Neža, Miklavčič Jera, Naglič Fr., Naglič Jan., Osel Jan., Oven Ant., Pičman Mar., Pogačnik Franc, Purket Kat., Rehperger Jern., Rezar Rotija, Rogelj Fort., Sajovic Mat., Sitar Jož., Skodlar Anton, Slapničar Jan., Snedic Mar. (Bob.), Snedic Mar. (Mežnanj), Šenk Franc, Šenk Jern., Šerjak Jan., Škofic Lovr., Šnobelj Marija, Štör Jan., Štros Fr., Trdina Pet., Umnik Fr., Umnik Mat., Uranič Janez, Urbanček Marija, Ušlakar Janez, Vadnjav Ana, Vrhovnik Jan., Zabret Jan., Zabret Mina, Žibert Jož. (Dolnov), Žibert Jožef (Rebol), Žibert Mar. (Kocij.), Basaj Jakob, Florjančič Jurij, Gros Matevž, Nunar Urš., Pernuš Andr., Škofic Marij., Stroj Jan., Zelnik Andrej, Zupan Jozefa, Žerovnik Ant., Sajovic Jož., Kern Marijana, Sajovic Mina, Štros Mina, Pičman Mat., Kokolj Jan., Zupan Marija. (P. Kranj.) 90

Velesovo. Petrič Blaž, župnik; Petkovšek Josip, učitelj; Ljudska šola; Sajevic Janez, Jenko Janez, ključarja; Čebul Anton, cerkv.; Kné Bl. Hiše: Šlibernova, Pristavova, Ropretova, Duhovnikova, Nastranova, Rakulčeva, Begelnova, Blažkova, Tratarjeva, Majčnikova, Boštarjeva, Hebinova, Blekanova, Grmova, Virškova, Bištova; Peterceva družina, Tomažkova hiša, Grkman Janez, Kern Janez, Kepec Bl., Selan Val., Rebernik Lovr., Zarnik Jan., Burgar Janez, Zavrl Jož., Maček Andr., Arnež Mat., Logar Peter, Vreček Jakob, Remic Blaž, Plevel Jan., Murnik Jak., Zavrl Mat.; Pirc Jož., dijak; Murnik Fr., Murnik Janez, Žlebir Marija, Šimnovec Marija, Selan Ivana, Žlebir Franč., Muhovčeva hiša, Rogelj Mat., Goričnik Jan., Ahčin Marij., Kne Mar., Rovan Pol., Ropret Marij., Maček Ivana, Zorman Neža, Ropret Ivana, Maček Kat., Drolka Mar., Sirec Franč., Sajevic Marij., Štamcar Alojz., Sajevic Franč., Ropret Mar., Maček Marija, Maček Marija. (P. Cerklje pri Kranju.) 67

Kokra. Nemec Ant., župnik; Koder Aleš. cerkveni ključar; Krč Jernej, org.; Arnež Jož., Hirš Meta, Krč Jera, Polajnar Al., Polajnar Mar., Polajnar Jak., Povšnar Jan., Povšnar Jurij, Povšnar Ivana, Povšnar Pol., Povšnar Jož., Rezman Mar., Sluga Jera, Štular Jurij, Sluga Jera, Tomazin Mar., Trelec Franca, Zapečnik Jan., Zaplotnik Jurij, Zupan Franca, Pestotnik Fr. (P. Kokra.) 24

Naklo. Mrak Jak., župnik; *Benkovič Jož.*, kapelan; Traven Jožef, učitelj; Petelin Ant., org.; Jerala Pet., Švegelj Mat., Ažman Mat., Černivec Jak., Jošt Luka, Golob Franc, Ciperle Jož., Finžgar Ant., Černivec Jan., Drinovec Pet., *Hlebčar Matevž*, Ajdovec Jak., Prosen Janez, Drinovec Jožef, Žibert Jožef, Škofic Andrej, Cankar Leop., Resman Sim., Jerala Jak.; Košir Jožef, župan; Križnar Val., Černivec Vinc., Košir Jož., Grašič Jan., Zupan Fr., Černilec Lovr., Križnar Franc, Legat Jožef, Jenko Janez; Pavlin Jožef, podobar; Simonetič Jan., Fajan Franc, Tomazin Jož., Grašič Jan. iz Strah., Voglar Anton, Sparovec Anton, Šolar Ana, Svetec Reza, Gašparin Ana, Dornik Marija, Verdir Neža, Voglar Helena, Cerkovnik Mina, Korenčan Mar., Pavlin Franč., Jošt Ivana, Gros Mar., Babič Ivana, Kenda Franč., Pavlin Ana, Sprajcar Franč., Markuta Jera, Kopač Frančiška, Košnjek Marija, Česen Mica, Jenko Neža, Pušem Mica, Rakovec Marij., Černivec Jera, Pleša Lenka, Prosen Mar., Černivec Marija, Ažman Hel., Ažman Katra, Černe Marija, Kenda Marijana, Markič Marij., Mladič Hel., Markič Ana, Markič Franč., Jarc Lenka, Tomazin Mica, Zevnik Mar., Poličar Miha. (P. Naklo.) 78

Duplje. Šafer Jan., župnik; Završnik Karol, učitelj; Šola v Dupljah, Rakovc Tomaž, Rakovc Jakob, Snedec France, Fic Janez, Šter Mat., Kuhar Peter, Štular Jož., Stegnar Peter, Boncelj Peter, Rojc Ign., Leben Miha, Ster Jan., Košnik Fr., Hudobivnik Janez, Čadež Štef., Čadež Franc, Lakner Marij., Črnivc Mar., Šter Marij., Poklukar Franca, Šter Hel., Toporš Mar., Mali Mar., Rozman Mar., Rakovc Mar., Rozman Mar., Vrdir Marij., Pavlin Mar., Gros Neža, Ravnihar Mar., Rakovc Eliza, Keršič Marija, Kristan Katra, Šlibar Mar., Bajželj Mar., Jelar Mar., Zaplotnik Kat., Jeglič Mar., Bertetič Justina. (P. Tržič.) 42

Tržič. *Špendal Fr.*, župnik; Nadrah Ign., kapelan; Pekovec Jos., kurat v Lomu; Kragl Jos., šol. ravnatelj; Okorn Iv., Albrecht Luka, učit.; Pogačnik Ivan, far. organ.; Žeriov Amalija, c. k. sodn. soproga; Ravnikar Fr., c. k. kontrolor; Zajc Fr., not. urad.; Pollak Lud., strojar; Jelenc Iv., Omersa Iv., Theuerschuh Iv., trgovci; Dobrin Henrik, Perne Al., krčmarja; Šimec Alojzij, Valjavec Aleš, posestnika; Ahačič Antonija, Ahačič Barbara, Ahačič Fanika, Bajt Franč., Dornik Ana, Engelsberger Jul., Globočnik Ana, Hausermann Rozal., Hofbauer Teod., Lončar Marija, Mally Franč., Mally Ivana, Pollak Franč., gospe; Pirc Viktorija, gospodična; *Knific Jož.*, fabr. delavec; Belehar Jož., Jeglič Ant., mesarja; Benedik Jan., Boncelj Jožef, Brešar Mih., Dobrin Ant., Gaberc Anton, Globočnik Matej, Hafner Jožef, Končar Karol, Končar Simon, Koprivnik Jak., Kralj Jož., Magušar Jurij, Meglič Gašp., Meglič Sim., Mehle Jan., Pravst Blaž, Sitar Ant., Tišler Tomaž, Zaletel Jož., Zaletel Richard, Zupan Franc, čevljarji; Janc Ant., Kogoj Jern., Lavtar Fr., Ogriz Janez, Rabič Jak., Vidic Franc, kovači; Cunderč Jan., Logar Fr., Štrekelj Janez, mizarji; Ahačič Jož., Primožič Ign., žagarja; Brišar Peter, Kališnik Fr., Kavar Fr., Ogriz Jak., Ogriz Jan., rudokopi; Arnež Peter, delavec; Dečman Ign., strojar; Dornik Jož., konjski kovač; Kavar Mat., mrliški ogleda pri sv. Ani; Godnjov Fr., tri ec; Kralj Val., cestar; Kurnik Fort., kolar; Markič Ign., sodn sluga; Mavc Jož., pismonoša; Pogačnik Jan., sedlar; Rogelj Lovr., fabr. delavec; Šoklič Aleš, org. v Lomu; Šter Jožef, mot. mojster; Štrus Albin, tkalski mojster; Tavčar Val., rudn. paznik; Theuerschuh Vincenc, ključavničar; Ude Jan., cerkovnik; Zorc Fr., dacar; Ankele Anton, Dovžan Fr., Gaberc Andr., Godnjov Jan., Knafel Pet., Kralj Tom., Meglič Andr., Meglič Ant. (Pinč), Meglič Ant. (Švelc), Meglič Fr. (Klem.), Meglič Fr. (Konč.), Meglič Jan. (Dovž.), Meglič Jan. (Kašp.), Meglič Jan. (Rop.), Meglič Jož., Meglič Miha (Hlač.), Meglič Miha (Strm.), Pernuš Jak., Polajnar Jan., Primožič Greg., Rozman Aleš, Rožič Val., Šoklič Greg., Tišler Vinc., Zupan Pet., km. posestniki; Bathelt Rud., Brejc Fr., Bukovnik Jan., Čadež Luk., Demšar Ant., Dovžan Mat., Kovčič Fr., Likar Ign., Lombar Jan., Meglič Greg., Meglič Jak., Mrak Jan., Primožič Jan., Ribnikar Jern., Salberger Adolf, Salberger Jožef, Schmied Jan., Slapar Martin, Slapar Mih., Slapar Pet., Stritih Janez, Šavs Jan., Šter Ant., Štiren Jan., Urh Krist., Zaplotnik Jož., Zupan Jož., fantje; Čarman Helena, Dobrin Katar., Dobrin Reza, Dovžan Jozefa, Godnjov Franca, Jeraj Lucija, Ješe Franca, Klofutar Marija, Kokalj Alojzija, Košir Ivana, Kovčič Marija, Kunaver Franca, Lopota Alojzija, Luzar Helena, Majeršič Katra, Mali Katra, Meglič Franca, Meglič Katra, Meglič Marija, Meglič Urša, Miklavčič Polona, Mirt Antonija, Papov Neža, Perko Ivana, Perko Vincencija, Polaj Polona, Prezel Mar., Primožič Eva, Primožič Marija (Dovž.), Primožič Marija (Zabr.), Razpotnik Meta, Ruech Franca, Schweiger Ivana, Slapar Ana, Strniša Franca, Šter Izabela, Štucin Marija, Tišler Uršula, Verdir Mar., Vidmar Ivana, Vogelnik Marija, Zupan Franca, Zupan Marija, gospodinje; Ahačič Lenka, Čadež Mar., Demšar Franca, Dovžan Mar., Drukar Franca, Ferlic Jera, Godnjov Norberta, Grahovar Ana, Grašič Marija, Jež Ana, Jež Franca, Klemenc Marija, Klemenc Meta, Košnik Jera, Košnik Marijana, Kusold Gabrijela, Majeršič Franca, Mihelač Mar., Oman Ana, Pehare Kat., Potočnik Mar., Primožič Jožefa, Primožič Luc., Razpotnik Mar., Rozman Mar., Salberger Mar., Slapar Mar., Slapar Neža, Sova Ludovika, Šolar Franca, Špendal Pavla, Štefe Toučika, Tišler Franca, Tišler Katra, Tišler Katra, Zupan Ana, Zupan Polona, Žos Mar., Žumer Mar., dekleta; Društvo sv. Jožefa, Slov. bralno društvo, Šola Šentanska, Knjižnica šolska, Knjižnica farna, Slapar Fr., Roblek Franca. (P. Tržič.) 231

Križe. Bohinc Fr., župnik; *Volc Jože*, kaplan; *Lukanc Fr.*; Kump Mato, grašč. in stotnik v p.; Jezeršek Ivan, učitelj; Ahačič Jož., župan; Oranič Franc, Aljančič Lovr., Mali Mat., Grašič Jan., Primožič Jožef, Jeraj Peter, Ribnikar Fr. (Golnik), Ribnikar Franc (Šenično), Rozman Tom., Perne Jož., Šilar Jak., Zaletel Fl., Fajfar Jan., posestn.; Žepič Mat., Gros Jern., Bohinc Mat., Rozman Mat., Rozman And., Gradišar Jož., Gradišar And., Gradišar Urh, Plajbes Mih., Čebulj Ant., Zupan Jak., Golmajer Tom., Perko Greg., Janc

Jožef, Janc Fr., Vodnjov Fr., Perko Mat., Naglič Jož., Zupan Jan., Zupan Jožef, Meglič Pet., Kleindinst Fr., Perko Fr., Logar Franc, Poljanc Anton, Grašič Jurij, Meglič Jožef. Režek Boštjan, Gros Lovr., Švab Jak., Teran Ant., Marčun Jož., Ribnikar Jan., čevljarji; Katol. izobraževalno društvo, Sitar Pet., mizar; Janc Jož., krojač; Janc Jurij, zidar; Uranič Jan., sedlar; Legat Jak., krojač; Primožič Jan.; Dolžan Janez, tkalec; Košir Lovr., hlapec; Škerjanec Mart., zidar; Sombruk Val.; Stegnar Hel., Aljančič Jera, Aljančič Urša, Zupan Jera, Pogačar Jera, Perne Franca, Vetrnik Marija, Konjar Meta, Kralj Mar., Pogačnik Lenka, Jeraj Mar., Erloh Roz., gospodinje; Remic Marij., babica; Marčun Kat., Dolžan Marija, Ažman Mar., Tome Helena, Boštar Ter., Tome Rot., Prah Marijana, Janc Marij., Urbanec Mar., Zaplotnik Franč., Fink Katra, Močnik Mar., Janc Meta, dekleta; Šnedic Mar.; Lončar Kat., gospodinja; Grašič Ign., Škrjanec Jan.; Ribnikar Kristel, šolar; Hladnik Mar., Kalan Jožef, N. N., Fink Jan., Štefe Ivana. (P. Tržič.) 99

Kovor. Krištofič Lovr., župnik; Ribnikar Miha, Klemenčič Jurij, Muzik Tomaž, Praprotnik Miha, Rožič Jakob, Longus Jožef, Zupan Jož., Rozman Tom., Šlibar Jan., Pogačnik Jan., Golmajer Jan., Rožič Ant., Ribnikar Janez, Balant Jernej, gospodarji; Šola; Golmajer Martin, Koštrun Pet., Brejc Jan., Brejc Jan., gospodarji; Ribnikar Mar., Meršol Mica, Aljančič Mar., Mokorel Marij., Aljančič Antonija, Erlah Mina, Špendal Ivana, Praprotnik Jera, Bodlaj Jera, gospodinje; Nemčeva hiša; Mihelčič Alojzij, cerkovnik in orglavec; Zupan Janez, Zupan Janez, Rožič Fr., Zupan Janez, fantje; Zupan Urša, Pretnar Franca, Dacar Marija, Aljančič Meta, Lazar Ivana, Grašič Lenka, Brejc Jozefa, Stare Mica, Dermic Mica, Cotel Ivana, dekleta. (P. Tržič.) 45

Število družnikov: 54 dosmrt. 2312 letnih.

6. Dekanija Leskovec.

Dekan. poverj.: Fettich-Frankheim Ant., dekan v Št. Jerneju.

Št. Jernej. Fettich-Frankheim Anton, dekan (2 izt.); *Vondrašek Vaclav*, kaplan; *Ljudska šola;* Saje Jan., nadučitelj; Trost Karol, učit.; bar. Gall Marija pl. Gallenstein; Rudež Julijana, grajščak.; Bučar Ema, gospa; Pekarek Beti, oskrb. sopr.; Sever Mar., trg. sopr.; Poljanec Jožef, Jordan Jož., Klemenčič Fr., Potočar Fr., Jordan Jožef, Turk Jernej, Drmaž Franc, Žnidaršič Janez Hosta Ant., Martinčič Jože, Zagorec Franc, Mramor Jan., Kegljevič Jan., Jakše Anton, Fabijan Franc, Krhin Jan., Flander Andrej, Hudoklin Jož., Turk Martin, Hudoklin Anton, Zagorec Mart., Paulin Janez, Hudoklin Franc, Ferkolj Anton, Bevk Anton, Lušina Jožef, Piletič Ant., Rebselj Jan., Krhin Peter, Jordan Jan., Lekše Janez, Duša Mart., Zagorec Jan., Cujnik Jožef, Jerele Fr., Turk J., Borše Jan., Črne Jan., Bučar Jož., Kovačič Janez, Peljko Janez, Franko Jožef, Gregorič Jože, Gorenec Jan., Turk Jož., Bambič Fr., Kovačič Jan., Paulin Fr., Luzar Fr., Cvelbar Fr., Piletič Jern., Paulin Fr., Cvelbar Ant., Hudoklin Fr., Zagorec Fr., Jerele Jan., Krhin Mat., Rešetič Jan., Hosta Jan., Kegljevič Janez, Škalj Jože, Barbič Jan., Gregorič Jan., Cvelbar Jožef, Martinčič Franc, posestniki; Novoselec Franc, trgovec; Muhič Fr., učit.; Jeretina Per., oskrbn.; Hudoklin Jožef, podobar; Kušljan Ig., krojač; Kos Ant., krčmar; Blažetič Mat. org.; Bukovec Jak., cerkv.; Kalin Jož., Zagorec Jan., Kovačič Fr., Strojin Ant., Zagorec Fr., Luzar Fr., Rebselj Franc, Okički Martin, Vrbič Karol, Zorko Jož., Švalj Jož., Rebselj Jož., Paulin Miha, Furar Jož., Rudman Janez, Vodopivec Fr., Kušljan Ign., Metelko Fr., Jarkovič Jože, Ivaneč Kancijan, Zelnik Franc, Luštek Martin, fantje; Tavčar Jozefa, Zajec Mar., Tavčar Jozefa, Robek Urša, Recelj Mar., Zalokar Ivana, Zupan Urša, Penca Mar., Cujnik Urša, Črtalič Mar., Cerkovnik Ter., Zupan Ana, Žagar Mar., Frančič Ana, Taučar Mar., Zorko Urša, Pirkovič Mar., Cvelbar Jera, Zagorec Franca, Grubar Urša, Kirn Ana, Pavlenič Neža, Majzelj Anton., Lekše Jozefa, Srebrnjak Urša, Pajer Mar., Blatnik Jozefa, Bratkovič Mar., Luzar Neža, Lešnjak Jozefa, posestnice; Mlač Eliz., vdova; Vidic Ter., cest. žena; Darovic Jozefa, klobučarica; Homan Jozefa, mlinarica; Miklavčič Mar., posestnica; Kovačič Neža, Pleško Ana, Piletič Ana, Bučar Mar., Majzelj Jozefa, Smolič Mar., Grubar Neža, Vovko Mar., Zalokar Mar., Tomšič Anton., Krhin Joz., Jordan Mar., Franko Joz., Šuštaršič Mar., Strajnar Urša, Pavc Neža, Obstetter Vincenc., Srebrnjak Urša, Jordan Joz., Skubic Marija, Zrimšek Joz., Vrtačič Joz., Barborič Antonija, Sivec Neža, Strajnar Ana. (P. Št. Jernej.) 166

Boštanj. Berce Ant, župnik; Šolar Jos., kaplan; Račič Al., nadučitelj; Ljudska šola; Cerkveni pevski zbor: Drmelj Al., župan; Lipar Iv., Papež Jos., cerkv. ključ.; Androjna Ivan, Androjna Jos., Berce Ivan, Bizjak Vinc., Dimic Ivan, Dobovšek Jos., Erjavec Ant., Erjavec Fr., Felicijan Iv., Flis Jos., Godec Iv., Gorjanec Fr., Gunstek Josip, Gunstek Mat., Hočevar Iv., Hribar Al., Jekoš Iv., Jevšek Iv., Jošt Jurij, Jež Iv., Kajič Jos., Kavšek Mart., Klavs Ant., Klemenčič Jos., Knez Iv., Kokotec Fr., Konhajzler Ant., Koračin Mat., Krnec Al., Krnec Fr., Lipar Ant., Lipoglavšek Fr., Lipoglavšek Jern., Lisec Fr., Lisec Iv., Lisec Josip, Lisec Mart., Lisec Mat., Lisec Miha, Marolt Iv., Medvešek Pavel, Meglič Al., Meglič Vincenc, Mesojedec Ivan, Mlakar Vinc., Možic Ant., Možic Mart., Novšak Ant., Novšak Fr., Novšak Ivan, Novšak Jos., Oblak Ant., Orehovec Mart., Papež Fr., Pečnik Ant., Pešec Fr., Pešec Jos., Petek Ivan, Petek Jos., Petelinec Miha, Pirman Alojzij, Podlipnik Jos., Podpadec Iv., Polak Martin, Redenšek Fr., Redenšek Ign., Redenšek Jos., Redenšek Štef., Selak Ivan, Simeršek Ant., Simeršek Jos., Simončič Fr., Simončič Vinc., Slanšek Jos., Slapšak Iv., Slapšak Jos., Sotlar Anton, Starič Anton, Stopar Ant., Stoviček Karol, Šalomon Jos., Šalomon Mart., Smagel Ant., Tabor Iv., Tisel Fr., Tomažin Franc, Umek Fr., Vidmar Ant., Willenpart Jos., Zagrajšek Ivan, Zalašček Jak., Zorko Ign., Zupančič Fr., Železnik Iv., Železnik Mart., Žnidaršič Fr., Žužek Štef., Andolšek Ant., Bradula Mar., Drmelj Mar., Erjavec Mar., Erjavec Marija, Erman Hel., Erman Mar., Erman Ter., Gorenec Mar., Gortner Jera, Lisec Mar., Planinec Terez., Podlogar Mar., Redenšek Jer., Stopar Marija, Šircelj Ter., Šintler Marija, Tomazin Marija, Umek Julija., Wester Rozalija. (P. Radna pri Sevnici.) 125

Bučka. Kutnar Ign., župnik (2 izt.); Žan Janez, duhovn. v pok.; Kovač Letus, bogoslovec; Fabjančič Franc, nadučitelj; Zerer Pavla, učitelj; Hostar Mar., Novak Jan., Hočevar Mart., Kranjc Alojz, Kumljanec Rozal., Jordan Anton, Švigelj Ana, Vene Urša, Vene Matija, Matko Marija, Žabkar Marija, Selak Marija, Hodnik Meta, Kralj Neža, Virnšperger Ana, Gorenc Ana, Marušič Alojz, Vene Ana, Gros Neža, Pungerčič Meta, Mergole Ana, Povše Alojz., Železnik Reza, Tičar Urša, Prah Jože, Veis Fr., Mlakar Jan., Golob Mar., Marušič Marija, Žabkar Karol, Kocjan Marija, Vene Franc, Marušič Reza, Fabjančič Neža, Sedlar Jan., Avsec Mar., Tramte Ant., Urbič Neža. (P. Bučka.) 44

Cerklje. Gabrič Ant., župnik; Mlejnik Vilko, kaplan; Lomšek Sim., naduč.; Tancig Ant., c. k. poštar; Rudman Viktor., trg. sopr.; Marinček Miha, župan; Anžič Anton, užit. uradnik; Kovačič Ant., obč. tajnik; Ajster Jan., Benčin Jan., Bračinič Jož., Gašperin Jan., Horžen Jož., Jakolič Mat., Jamnik Ant., Jazbec Jan., Jurkas Jož., Kaplan Jan., Kranjec Jan., Krašovec Jan., Lapuh Jož., Lokanec Mih., Lubi Fr., Marniček Al., Pečnik Franc, Pečnik Jak., Pišek Miha, Račečič Jan., Račečič Jož., Račečič Miha, Teršelič Jan., Teršelič Marko, Urbanč Jan., Videnič Jože, Zakovšek Jože, Zorko Ant., Zorko Jan., Zičkar Jan., možje; Baznik Alojz., Benje Mar., Bogolin Mar., Butara Mar., Horžen Urša, Jazbec Kat., Klemenčič Mar., Predanič Urša, Škofljanec Neža, Vintar Marija, Zidar Marija, Žugič Ana, žene; Ajster Ant., Butara Jan., Gende Jož., Jevšnik Franc, Kelhar Ant., Kodrič Jan., Kranjec Viktor, Lopatič Fr., Omrza Fr., Omerza Jan., Omerza Jože, Špolar Ant., Tomše Jan., Turšič Miha, Videnič Fr., Zupančič Jože, fantje; Arh Reza, Avsec Mar., Baznik Ana, Gabrič Reza, Gerdovič Ana, Gerlovič Ana, Horvatič Reza, Lenič Ana, Obreza Franč, Plevanič Urša, Podlogar Mar., Poldan Mar., Račič Mar., Rutter Josipina, Savnik Hel., Šaver Marija, Šinkovec Franca, Škofljanec Mar., Škofljanec Mar., Šuln Ana, dekleta; Farna knjižnica, Ljudska šola. (P. Krška vas.) 88

Čatež. Horvat Miha, župnik; Zabukovec Tomaž, kaplan; Gantar Iv., nadučitelj; Teršelič Jan., umirovlj. učitelj; Ivšič Miha, Orešar Ant., Škofljanec Fr., Zobarič Štef., Semenič Martin, Tomše Blaž, Jazbec Jan., Spilek And., Gramec Miha, Slakonja P., Tomše M. iz Glob., Beribak Jan., Slakonja Pet., Gogala Prim., Vogrin M., Kodrič Jož., Martek Mat., Komučar Mart., Križman Ant., Baškovč Mat., Urekar Ant., Tomše Mat., Kolar Jan., Gramec Jož., Baškovč Jan., Bosnar Fr., Jalovec Ant., Potokar Jan., Cirnski Jurij, Šoško Mart., Kožar Martin, Komučar Miha, Zupančič Janez, Volk Peter, Gramec Mart., Tomše Mart., Vogrin Marko, Šolar Ign., Pangarčič Mart., Gramec Mart., Grdanec Mart., Baškovč Miha, Jamnik Jan., *Farna knjižnica*, Farna šola; Mihelič Ivana, gospa; Kalin Marija, Gegni Terez., Jankovič Helena, Les Mica, Prah Jera, Zevnik Mica, Grdanec Ana, Tomše Jera, Baškovč Mica. (P. Krška vas.) 59

Sv. Duh. *Jenko Ljud.*, župnik (5 izt.); *Pirec Josip*, posest.; Osana Jos., učitelj; Bogner Lovro, posest.; Češnjevar Fr., Gorenec Al., Janec Ant., Kerin Jan., Lekše Jan., Pirec Jan., Rudan Vinko, Starec Jož., Sotlar Al., Lokajnar Fr., Češnjevar Jož., Arenšek Mart., možje; Petrič Jož., Turšič Vinko, Božič Al., mladenči; Lekše Ana, Kerin Ana, ženi; Celar Mar., Cerovšek Neža, Janec Joz., Mirt Ivana, Gričar Marija, Pirec Marija, Sotlar Urša, dekleta; Žnidaršič Ant. z druž., Župnijska knjižnica, Šolska knjižnica. (P. Krško.) 35

Kostanjevica. Pavlič Dam., župnik; Kastelec Matija, kapl.; Hudovernik Aleks., c. k. notar; Hudovernik Janko; Pavšič A., naduč.; Burger Ant., Bizjak Alojz, Colarič Jan., Hodnik Jan., Cunk Franc, Saboty Serafina, Jordan Jozefa, Tržinar Neža, Brsan Jan., Bratina Mar., Certalič Marija, Ferjančič Fr., Ercigoj Jakob, Žitnik Helena, Medven Jož., Medven Leop., Mervar Jan., Penca Jože, Dinahar Frid., Krapež Fr., Banič Jan., Župan Fr., Jenškovč Al., Furar Mat., Šteh Jan., Zgonec Jan., Bučar Leopold, Jereb Fr., Gunde Ant., Jordan Jože, Penca Jože, Jankovič Ant., Auguštin Jože, Štefanič Jan., Piletič Jože, Kuntarič Jan., Hodnik Alojz, Kuhar Fr., Jereb Fr., Zalokar Miha, Močan Ant., Kaštigar Mart., Goltes Jan., Božič Jože, Pavlin Jože, Cvelbar Jože, Jordan Jan., Pavlenč Jan., Stokar Fr., Stokar Ant., Marok Franc, Gergič Nace, c. k. jetnišnica v Kostanjevici, Gandini Gabrijela, Zabukovšek Katinka, Zupančič Ter., Zajec Mar., Rabuse Adela, Sever Alojzija, Košak Jozefa, Zupančič Liza, Ruech Jožefa, Brdik Ana, Premrl Mar., Recelj Jera, Jordan Reza, Gliha Jozefa,

Jankovič Ana, Čerov Gabrijela, Suban Jozefa, Bratina Ana, Cvelbar Marija, Bučar Mar., Kovačič Jozefa, Štirirazredna šola v Kostanjevici, Penca Uršula, Drašlar Jan., Kalin Minka. (P. Kostanjevica.) 83

Križevo. Pavlič Kozma, župn.; Medved J., kaplan; Auguštin Fr., Sintič Mat., Račič Mihael, Hribar Fr., Banič Fr., Gramc Fr., Krumar Mart., Gramc Alojz, Pacek Fr., Vegel Jan., Kuntarič Jak., Komljanec Mart., Marolt Jern., Skul Ant., Hribar Jož., Kodrič Mih., Ajster Jan., Hosta Ant., Baznik Anton, Zakrajšek Jan., Stergar Jož., Strašček Fr., Gramc Mart., Pešič Jan., Prah Ant., Colarič Martin, Žugič Jan., Hribar Jožef; Kaligar Karol, učitelj; Šola v Križevem, Vegel Jan., Kuntarič Jan., Kodrič Jan., Jurica Jan., Jalovc Janez, Kerin Fr., Goričar Jan., Turk Jan., Lustik Mihael, Stritar Andrej, Kuhar Ana, Kerin Roza, Baškovc Mar., Barbič Mar., Medved Reza, Pižmoh Mar., Colarič Mar., Colarič Neža, Žibert Uršula, Ajster Ana, Grubič Mar., Hudoklin Mar., Golobič Marija, Baznik Mar., Gramc Jozefa, Lozar Mar., Kuhar Mica, Colarič Mar., Žugič Urša, Jalovc Franč., Jalovc Neža, Koretič Mica, Remus Marija, Klemenčič Kat., Komljanc Ana, Dragan Mar., Habijančič Joz., Bučar Mar., Unetič Mar., Križanič Neža, Unetič Reza, Avbelj Mar., Stipič Ana, Bučič Ana, Pišek Jozefa, Kodrič Jakob, Keržišnik Janez, Hosta Janez. (P. Križevo pri Kostanjevici.) 80

Krško. Knavs Ivan, župn. upravitelj; Debelak J., kapelan; Pfeifer Vilj., državni in deželni poslanec (5 iztis.); *o. Alfonz Mar. Vakselj*, gvardijan; *o. Luka Bogataj*, vikar; o. Ubald Bergant, br. Pacifikus Breščak, br. Rogerij Golob, br. Urban Čater; Gregorin Al., c. k. okr. sodnik; *dr. Mencinger Iv.*, odvetnik; dr. Pučko Jurij, c. k. notar; Pirec Alf., c. k. okr. komisar; Juvanc Fr., c. k. sekretar; Kesler Al., Pogačnik Ivan, c. k. sodn. pristav; Bavdek Leop., c. k. vodja zemlj. knjig; Kalan J., c. k. davč. nadzornik; Križman Anton, c. k. davčni pristav; Hilbert Julij, c. k. inženir; Grilj Mat., notar. koncip.; *Lapajne Iv.*, vodja; *Učiteljska knjižnica*, Meščanska šola; Šest And., c. k. šol. nadz.: dr. Romih Tom., mestni župan; Rozman Flor., učit.; Anžiček Ferd., odv. konc.; Knavs Val., bogosl.; Papež Ant., c. k. davkar v pok.; Rupert Ant., Vanič Ivan, gostiln.; Jugovic Ant., Jerman Iv., peka; Vanič Ferd., trgovec; Božič Jos., Levstik Iv., posestn.; Omerzu Ant., čevlj.; Brumec Mart., kov.; Vavpotič Franc, not. uradnik; Janc Jos., zasebnik; Levičar Ivan, Mencinger Anton, oskrbnika; Janež Alojz, gostiln.; Pušnik Janez, stražmest.; Barle Fr., Žumer Jan., žandarma; Žitko Mat., dacar; Klopčič Ogn., fin. paznik; Skubic Mart., davč. eksekut.; Rakovec Ivan, pisar; Danko Srečko, pismonos; Silovinac Fr., frizer; Puhar Avg., mostn.; Kalin Karol, glav. sluga; Jernovič Mirko, posest.; Sterle Iv., kovač in živinozdravnik; Giraldi Franc, dimnikar; Žener Vinko, Ljudska šola; Bezlaj Marij., Schmidinger Ana, učiteljici; Gregorič Fani, Engelsberger Klot., Auman Adela, Rumpret Karol., Rumpret Mar., Pirc Ana, Jugovic Malči, Stari Fani, Jurčec Reza, Vidmar Mar., Adlešic Lido, Vodopivec Mar., gospe; Rostohar Vinko, Vodopivec Fr., Levičar Jos., Božič Mart., Golob Iv., Levičar Jos., Puntar Josip, Krašovec Miha, Levičar Iv., Levičar Iv., Levičar Iv., Švigelj Fr., Mohorčič Marka, kmetje; Stajnar Iv., kamnosek; Zorko Mar., Žorič Ana, Cener Ana, Koritnik Neža, gospodinje; Zupančič Josipina, Končan Ivana, Šuln Marija, Engelsberger Pepi, gospice; Kastelic Mar., Levičar M., Arnšek Alojz., Mavsar Mar., dekleta; Stancer Leon, Jazbec Albin, Tavčar Josip, Kosec Albin, učenci; Juvačič Josip, Koprivnik Alojz, Kranjc Martin, fantje; Bralno društvo, Hiralnica gospe Hočevarjeve, Knjižnica jetniška. (P. Krško.) 114

Leskovec. *Dr. Sterbenc J.*, nadžupn.; *Winkler R.* (2 izt.), Remškar Val., kaplana; Rupnik Ivana, naduč. sopr.; Avguštin Ter., Arh Mat., Arh Jožefa, Arh Vinc., Avguštin Jak., Avguštin Mart., Arh Mat., Bogolin Jan., Butkovec Mar., k. s.; Betica Ivana, Bučar Al., Božič Jož., Božič Ana, Boškovič Jož., Baškovec Fr., Bučar Jože, Bizjak Ana, Božič Mar., Cemič Mar., Dernovšek Marija, Dojmovič Mat., Dimc Jož., Arh Ter., Barbič Mar., Baznik Ana, Gornik Jože, Grebenc Jan., Gunčar Al., Gunčar Miha, Gorenc Neža, Gorenc Mar., Globočnik Hel., Glavan Mar., Hercog Jože, Hercog Ana, Hercog Jan., Hermec Jan., Hodnik Ter., Fugina Mar., Jamnik Mih. z dr., Kočevar Mar., Kerin Eliz., Kranjc Jan., Kerin Miha, Kukec Jože z dr., Kilar Jak., Koširjeva hiša, Kučič Ana, Kranjčevič Ana in Franč., Kuntarič Neža, Kerin Fr., Kerin Terez. in Mar., Kerin Mat., Lavrinšek Fr., Lozarjeva hiša, Levičar Fr. in žena, Levstek Fr., Levstek Ter., Levičar Jan., Možgan Jože, Mlekuš Kat., Menič Mart., Menič Mar., Mantelj Urša in Mih., Mavsar Mart., Mustar Ter., Marolt Mih. z dr., Nečemar Mart. z druž., Nečemar Jan., Nečemar Mar., Novljan Krist., Marinčičeva hiša, Nečemar M., Plevanč Ana, Pirc Jan., Pirc Mar., Pisanski Jan., Pirc Franc, Pacek Jan., Pacek Fr., Pisanski Mat., Rolih Mar., Račič Ana, Retelj Ant., Resnik Terez., Rostohar Jože, Riedl Ema, Račič Jan., Radič Mar., Simončič Jak., Sterbenc Ana, Starec Terez., Sintič Jož., Sodec Jož., Stergar Fr., Serpčič Jan., Serpčič Andr. in Mar., Starec Neža, Stergar Ana in Jož., Škofljanec Ana z dr., Šribar Jož., Šaver Mar., Škofljanec Ana z dr., Škrabec Mar., Šola trirazr. ljudska (2 izt.), Tomažin Roz., Urbanč Jan., Urbanč Franc, Urbanč Jož., Urbanč Urša, Vene Jan., Vakselj Mar., Vidmar Mar., Verščaj Jože, Verce Fr. z druž., Vrečko Alojzija, Vimpolšek Neža, Vintar Mar., Zorko Ant., Zagorec Vinc., Zorič Ana, Zorič Jož., Zupančič Neža, Žnidaršič Ana, Žabkar Mar., Žičkar Terez., Žarn Al., Žabkar Jožef, Žulič Gabrijela, Žugič Fr., Simončič Roz., Koritnik Anton., Škofljanec Alojz; Pfeifer Ivan, trgovec; Škofljanec Fr., Tomažin Ant., Račič Franca, Bogolin Ana, Arh Jan., Levstek Ana, Škofljanec Ana. (P. Leskovec.) 147

Raka. Dolinar Janez, župnik; Varl Tom., kaplan; Lunder Fr., naducit.; Raška šola, Vizlar Mat., Maurer Emil., Maurer Vilko, Germ Jera, Verček Mar., Šoln Mart., Engelsberger Marija, Grabnar Marija, Metelko Jož., Germ Mar., Jordan Jan., Dernovšek France, Rabzel Ana, Oberč Mar., Kotar Mart., Kralj Franc, Gorenc Mat., Rožič Liza, Kralj Mat., Jordan Jož., Steiner Mart., Gorenc Janez, Kepic Fr., Ribič Fr., Tomažin Fr., Germ Jan., Otoničar Mar., Gorišek Mar., Kralj Fr., Varšek Mar., Ančimer Mart., Bizjak Luka, Malenšek Fr., Lokanc Reza, Božič Jož., Radežič Jan., Brodnik Fr., Dimc Ana, Tomažin Reza, Šiško Mar., Paukovič Franca, Metelko Mar., Šuntajs Karol, Metelko Fr., Kern Jan., Novak Neža, Oberč Mart., Cemič Mat., Cvelbar Fr., Zorko Matija, Kovačič Jož., Hrastnik Ana, Metelko Mar., Poderžaj Fr., Salmič Mart., Buršič Fr., Grabnar Fr., Pečarič Mart., Kunstek Julijana, Gorenc Urša, Germ Jan., Žabkar Neža, Metelko Fr., Sladič Peter, Gorenc Zefa, Metelko Jan., Oberč Neža, Černe Jan., Salmič Ana, Mergole Fr., Šuntajs Ant. (P. Raka.) 75

Studenec. Čekal Ferd., župnik; Cepuder Jakob, nadučitelj; Jarm Jan., učit. v pok.; Ljudska šola, *Laščanova hiša, Lisec Jera, Lisec Uršula*, Koštrin Martin, Maurič Janez, Konajzler Fr., Povlje Jož., Kovač Mart., Bizjak Ant., Rak Jan., Mlakar Ant., Rateje Mart., Kočevar Mart., Mlakar Marka, Lisec Jož., Mandelc Neža, Janc Alojzija, Matko Jera, Androjna Ana, Mandelc Reza. (P. Radna p. Sevnici.) 24

Škocijan. Germ Jan., župnik; Bojanec Anton, Kos Mat., kaplana; Lavrič Fr., nadučitelj; Bavdek Marija, učiteljica; Šolska knjižnica; Povše Mat., župan; Čudovan Fr., ključ. — Možje: Lindič Jož., Činkule Anton, Povše Miha, Udovč Šim., Kočevar Jan., Novak Franc, Kralj Jože, Kopina Jože, Avsec Jože z dr., Piran Miha, Ajdnik Jan. z dr., Cvet Mat., Rodič Jan., Lahne Jan. z dr., Kočevar Jože, Zaman Ant., Simončič Jože, Prosen Franc, Smerekar Adam, Banič Marko, Bovhan Jan., Cvet Ant., Seljak Jan., Vovko Janez, Mencin Jan., Rupar Mat., Rupar Jože, Činkule Ant. z dr., Jordan Fr. z dr., Tršinar Jož., Jerele Jan., Mrgole Jan., Povšič And., Andrejčič Jan., Granda Jože, Kirar Fr., Sterk Jak., Hribar Fr. z dr., Mrgole Ant., Durjava Pet., Kovačič Jan., Šinkovc Jože, Udovč Jož. z dr., Zalokar Jože, Obsteter Fr., Jan Jože z dr., Rabzelj Fr., Jerman Ant., Mesojedec Miha, Udovč Ant., Rabzelj Jan., Zupančič Jož., Globelnik J., Mencin Ig., Zrimšek Mart., Rabzelj Jakob, Jermančič Jožef, Gorenc Fr., Tomažič Jan. — Žene: Kunstelj Neža, Andrejčič Urša, Rešetič Jožefa z dr., Orešnik Anton., Kodeh Mar., Povše Ana, Mole Mar. z druž., Fabjan Mar., Cvelbar Jera, Gole Meta z dr., Globelnik Meta, Mavsar Alojzija, Šinkovc Ter., Zupančič Adolfina, Janžkovec Terez., Marjetič Ana z dr. — Fantje: Mlakar Jožef, Walland Jurij, Lapajne Alojz., Kirar Fr., Kosec Anton, Mole Martin, Simončič Fr., Šemič Alojz, Marjetič Fr., Banič Fr., Mlakar Jožef, Dragan Janez, Bregar Ant., Opalk Fr., Kočevar Ant., Komljanec Jož., Kralj And., Banič Fr., Povše Fr., Rabzelj Jan., Gorenc Jož., Mogolič Ant., Cvelbar Fr., Kirar Fr., Anžiček Iv. — Dekleta: Gregorčič Jožefa, Sedlar Anton., Kralj Ana, Dragan Mar., Kralj Mar., Janžkovc Ana, Koščak Mar., Povše Mar., Smerekar Ivana, Mlakar Neža, Jene Ana, Bakše Mar., Barič Alojzija, Kočevar Terez., Kočevar Mar., Bregar Marija, Seljak Mar., Mencin Ana, Podlogar Jožefa, Turk Uršula, Gruden Franca. (P. Škocijan.) 129

Velika Dolina. Brulec Fr., župnik; *Šola*; Pretnar J., naduč.; Dolinar Fr., posest.; Dolinar M., trgovec (2 izt.); Radaj Dav., kamnosek; Tomše Jože, Kuhar M., Fuke Marka, Humek J., Virant Franc, Žibert Mart., Lončarič N., Prišel M., Črpič M., Štefanič Ant., Bajs Marko, Brcé Jan., Ogrinc Jan., Pangrčič M., Šetinc M., Novoselič M., Jelinek Fr., Petrinčič Jan., Novosel Janez, Gajski M., Vrtovšek Al., Ciglar Miha, Vovk Anton, Mohorčič Sim., Novosel Jož., Novosel Jož., Frigelj M., Vinetič Jož., Tassotti N., Zofič Jan., Bizjak Mart., Žrlič Marko, Požgaj Jan., Mikulanc Jože, Prosenik Jož., Oštir Jož., Frigelj Miha, Bogovčič M., Budič J., Škoflanc M., Grgetič Jožef, Ciglar Andr., Petrič Jož., Gajski Katar., Kavečič Hel., Vogrin B., Bajs Hel., Komočar H., Zofič B., Požgaj M., Povh Iv., Židan K., Vogrin Bar. (P. Jesenice ob Savi.) 60

Stevilo družnikov: 16 dosmrt. 1213 letnih.

7. Dekanija Litija.

Dekanijski poverjenik: Lavrenčič Ivan, dekan v Šmartnem.

Šmartno. Lavrenčič Ivan, dekan (2 izt.); *Koechler Viktor*, kaplan; Brezovar Iv., duh. pok.; *Farna knjižnica*; Bartel Iv., šol. vodja; Šolska knjižnica; Šušteršič Al., župan; Zorè Ign., posestnik; Cerkv. pevski zbor (5 izt.); Razboršek Iv., trg.; Knaflič Ivana, Polan Hel., Tratnik Berta, Wakonigg Mar., Watzak Klement., Jaklič Pavla, Robavc Rozal., gospdč.; Kepa Drag., grašč. oskrb.; Osredkar Mat., cerkv.; Židanek Fr., c. in k. stražm. v pok.; Blanč Fr., sod. sluga; Bernik Iv., c. k. davk. eks.; Pišek Florij., okr. sluga; Repanjšek Nace, dacar; Erman Miha, žel. nadsprev.; Regali Jos., Izgoršek J., mizar.

mojstra; Klančar Ant., sodar; Juvan Fr., Kaplja Fr., Bučar And., Golobar Alojz, Hauptman Fr., Jeriha Fr., Stopar And., Mandelj Jan., Barcieri Avg., obrtniki; Adamčič Fr., Bajec Fr., Belec Ant., Božič A. z dr., Božič Jan. st., Brlot Mart. z ženo, Čopar Jan., Damjan Jan., Dejak Pet., Fortuna Mart., Gorenjec Martin, Grum Mart., Hostnik Leop., Hostnik Ant., Kapelari Ant., Kastelic Mat., Kepa Mat., Kotar Alojz, Kastelic Fr., Kremžar Fr., Jelen Greg. z dr., Lavrič Josip, Molka Fr., Mandelj Fr., Pečar Jan., Planinšek Jan., Planinšek Nace st., Planinšek Nace ml., Poglajen And., Poglajen Jan., Ponebšek Jurij. Ponebšek Jos., Pregelj Josip, Prešeren Ant. z ženo, Pregelj Janez, Povše Martin, Poglajen Ant., Permé Martin, Poglajen Josip, Permé Fr., Poglajen Ant., Potisek Nace, Ponebšek Alojz, Poglajen And., Femec Ant., Grum Nace, Grum Mart., Maček Jos., Rus Jan., Rujavec Jern., Regali Jan., Rozina Martin, Strah Ant., Strah Janez, Smuk Bernard, Smuk Ant., Sirk Fr. z ženo, Savšek Mih., Škoda Jan. z dr., Šegš Jos., Tomše Jan., Tori Mart. z druž., Vozel Fr., Zaman Mat., Zaman Ant., Zupančič Ant., Železnik And., Železnik Fr., Zupančič Martin, Zupančič Mat., Zaman Fr., Zupančič Franc, Zaman Jan., Okrogar Fr., posestniki; Berlič Mar., Dolšek Mar., Dobravec Franca, Groznik Jozefa, Drnovšek Mar., Hauptman Mar., Avsec Franca z dr., Koprivnikar Ana, Pišek Neža, Mihelčič Franca, Rupar Ana, Robavs Mar., Pišek Mar., Smuk Hel., Stermljan Neža, Medved Alojz., Petje Ana, Stopar Jerica, Verbajs Mar., Sušnik Ana, Stopar Ana, Žagar Jera, Božič Hel., Medved Franca, Bizjak Katra, Avsec Mar., Breznikar Katra, gospodinje; Ablavf Jan., Prmè Fr., Rebolj Ant., Simončič Jož., Verbajs Ant. (ključ.), Hauptman Fr., Zupančič Jos., Dragar Mih., Sirk Ant., Merzel Jan., Gradišek Fr., Pajek Jos., Kaplja And., Potisek Jos. s sestro, mladenči; Brdajs Mar., Brezovar Pavla, Brtoncelj Mar., Bučar Mar., Bregar Alojz. s sestro, Benegalija Mar., Bučar M., Božič Mar., Ceglar Mar., Črne Mar., Flisek Mar., Gradišek Alojzija, Grum Ana, Goršek Mar., Groznik Alojz., Bric Ter., Gorenjec Franca, Groboljšek Franca, Groznik Rozal., Hauptman Mar., Hostnik Mar., Jug Ter., Jurica Alojz., Koprivnikar Urša, Kos Mar., Kurnik Mar., Kokalj Franca, Kaplja Albina, Kaplja Alojz., Mandelj Ter., Možina Ter., Mandelj Ant., Ocepek Alojzija, Ocepek Ana, Poglajen Marija, Poglajen Franca, Pograjec Marija, Potisek Neža, Plankar Apolon., Rozina Franca, Rozina Kat., Šemè Franca z mat., Šušteršič Terezija, Selan Mar., Stopar Barba, Šegš Franca, Skubic Ana, Valenčič Mar., Žitnik Mar., Zavrl Marj., Kralj Mar., Strnad Jozefa, Joger Rozalija, Prestor Ana, Jesenšek Roz., Probst Marija, Tomažič Franca, Železnik Pavla, gospodičine in dekleta; Medvedšček Franc, Pevsko društvo „Zvon", Toman Mart. z ženo, Velčič Jak., Verbajs Franc, posest.; Trelec Fr. z ženo; Poglajen Jozefa s hčerjo, Mestnik Jan., Tomažič Anton z dr.; Rozman Jan., usnjar; Obolnar Nace, gospodar; Špunt Jak., gostil. (P. Šmartno p. Litiji.) 227

Litija. Rus Jak., umir. dekan; Zupančič Jern., duhovnik; Svetec Luka, c. k. notar; Jeretin Mart., c. k. okr. tajnik; dr. Pavlič Ign., c. k. okr. nadzdrav.; Orehek Anton, vit. Andriolli Viktor, c. k. davkarja; Jenko Iv., nač. žel. post.; dr. Hrašovec Silvij, c. k. sodnij. pristav; Župan M., uradn. v predil.; Slanc Fr., naducit.; Damijan Josip, župan; Jereb Peter, org. in obč. taj.; Walland Rob., trg. pom.; Haslinger Jos., c. k. stražm. v p.; Mešek Jos, Bric Jan., posestn.; Preinfalk Ant., topiln. nadz.; Tičar Ant., tov. nadz.; Pogačnik A., pos. in dimn. mojst.; Germ Jos., Simončič Al., Damijan Miha, Tič Jan., Povšner Jan., Zupančič Jož., Kukovica Jan., Izlakar Jak., Bokal Jan., Smrekar Jak., Potočnik Anton, Potočnik Fr. in Mar., Rozina Franc, Dobravec Fr., Damjan Fr., Osenjak Fr. z dr., Simončič Jos., Bokal Mart. z dr., Kolar Ant., Purkart Fr., Vegant Jož. z dr., Zupančič Mat., Videmšek Lovro, Urbančič Jan., Polutnik Mart., Premk Jan. z dr., Okr. učiteljska knjižnica, Bučar Alojz., Saks Janez, Tomažič Jan. z dr., Kukovica Mart., Jenko Amal., Lapajne Jerica, Kobler Mar., Kobler Josipa, Gregorčič Krist., Buberl Ljudmila, Bevk Hel., Vončina Klem., Schott Josipa, Juh Mar., Černe Roz., Mah Josipa, Cerer Ivana, Treo Pavla, Koklič Ana, pl. Orbok Hilda, Prezelj Mar., Elsner Mar., Sadar Magd., Batis Ivana, Černe Cirila, Hribar Adela, Volk Ivana, Ilovar Jera, Agosti Neža, Markič Franca, Badjura Hel., Tičar Ana, Volk Marija, Koprivnikar Mar., Suhadolnik Kat., Primožič Ivana, Pregelj Neža, Bregar Ter., Račko Franca, Jakša Marg., Dolar Pavla, Frelih Liza, Juvančič Mar., Rotar Franca, Havptman Alojz., Knafel Ivana, Haslinger Ana, Resnik Zofija, C. k. okr. sodišče, Simončič Ivana. (P. Litija.) 97

Dobovec. Šmitek Sim., župn.; Šola na Dobovcu; Vodin Mart., cerk.; Parašuh Al., logar; Bajda Mih., Bevc Mat., Dolinjšek Jan., Fabjan Ana, Fele Jernej, Fele Mar., Hančič Franc, Hribovšek Jan., Ivšek Mar., Jamšek Mat., Jelen Jož., Kosem Miha, Kovač Jan. z dr., Krajšek Jan., Komar Jan., Kuthan Adalb., Medvešek Roz., Mulc Anton., Medvešek Eliz., Ocepek Jak., Pavlič Mart., Podlesnik Karol, Ravnikar Franca, Smodiš Jan., Strgaršek Ant., Trotovšek Ant., Zajec Miha, Završnik Mar., Doljanec Mart., Černilec Pavla, Višnikar Luka. (P. Hrastnik.) 35

Dole. Šalehar Ign., župnik; Paulus Viljem, kaplan; Fakin Fr., Zupan Fr., ključ.; Grčar Fr., župan; Novak Jan., poštar; Vrtačnik Jož., posest.; Božič Jož., Celestina Jan., Fakin Franca, Golob Jože, Jakoš Ant., Jakoš Mica in Reza, Kajzar Franca, Kordan And., Kos Katar., Kovač Jan., Kotar Franca, Lavrič Franca, Mandelj Lojza, Medved Fr., Medved Fr., Mlakar Alojzija, Mlakar Ant., Oblak Mart., Odlazek Mica, Pajer Jan., Pernauer Mat., Podlogar Alojzija, Podlogar Karol, Poglajen Zefa z mat., Povše Blaž, Povše Jernej, Povše Jurij, Požeš Ivana, Sluga Jan., Sluga Janez z ženo, Sluga Matija in Ana, Sotlar Franc, Stavec Fr., Šivavec Jak., Uranič Mat., Vidmar Andrej; Vodin Mat., cerk.; Zaverl Ant., župan; Zavrl Jožef, Zavšek Jožef, Zavšek Marko, Zupan Ant., Žonta Fr., Povše Leop., Ribič Katar., Zavrl Zefa, Grčar Janez, Jaklič Mica, Logar Jožef, Medvešek Jožef, Mlakar Franc, Perucci Mica, Podlogar Mica, Potrbin Franca, Sluga Ana, Vresek Fr., Zavrl Jan. (P. Dole pri Litiji.) 64

Janče. Dobnikar Jan., župnik; Plešič Tom., org.; Mahkovic Jan., ključar; Birk Franc, Jančar Jern., Jančar Jurij, Jerant Jurij, Mahkovic Fr., Marolt Ant., Zaverl Fr., Zupančič Janez, posestniki; Bučar Hel., Černič Fr., Jančar Mar., Plesič Ana, gospodinje; Anžur Ign., Bratun Marka, Dobnikar Martin, Končar Jan., Marolt Franč., Marolt Ant., Marolt Jožef, Pokovec Jan., Zaverl Jurij, Zaverl Mart., fantje; Jančar Cecilija, Podržaj Marija, deklici. (P. Litija.) 27

Javorje. Ilovski Alb., župn.; Berčon Jak. z dr., Skubec Jož. z dr.; Rus Ant., organ.; Šumè Jan., Ambrož Mart., Šepec Fr., Ceglar Bern., Skubec Jož., z družinami; Kunstek Ant., Okoren Jurij, Balant Mart., Rozina Ig., Groznik Jož. z dr., Groznik Jož. z dr. (Verdiše), Zupančič Mat., Pristopec Mat. (P. J.); Grabljevec Jož., Potisek Ant., Motoz Jan., Oboinar Jan., z družinami; Rozina Jož., Šušteršič Miha, Možina Ant., Kuhelj Vide, Končar Fr. z dr., Rugelj Matej, Ambrož Miha, Omahenj Fr., Sever Jan., Potisek Jan. z dr., Pristopec Jožef, Mandelj Jožef, Gros Ign., Ceglar Mat. (Buk), Kuhelj Franc, Sadar Mar., Okoren Mar., Ambrož Franca, Dolšek Franca, Flisek Karol., Povše Marij., Prelogar Reza, Kaplja Urša, Kranjc Ema. (P. Šmartno p. Litiji.) 45

Št. Jurij pod Kumom. Vidergar Ivan, župnik; Plešec Ant., kaplan; Knez Leop., župan; Avrelijo Jan., črevljar; Baš Jan., Bistan Egid, Boštič Fr., Bravec Fr., Brlogar Matej, Brlogar Miha; Celestina Jan., žagar; Celestina Jan., posest.; Celestina Jože; Cerar Jakob, cerk. ključ.; Cerar Janez, Cesarjeva družina, Česen Jozefa, Čič Mar., Dolanec Neža; Doljšak Jan., tes.; Feru Martin, rudokop; Feštanj Martin, Glavač Fr.; Glavač Jožef, čevlj.; Gričar Jak., Jakoš Jože z dr., Jurič Jan., Kaliope Jurij, Kavšek Jan., Kos Fr. z ženo, Kotar Fr., Kotar Jak., Kotar Jan.; Kovač Tona, šiv.; Marin Karol, kovač; Martinčič Lojze, Martinčič Tom., Medved Jera, Medvešek Bened. z ženo, Medvešek Mat., Medveškova hiša, Mivec Janez, Mivec Matej, Ogličerjeva hiša, Pevsko društvo; Pernišek Jernej, krojač; Poterpin Janez, Renko Jan., Repovš Fr., Resnik Joz., Rovan Ter., Ručman Marko, Stratenska hiša, Šola; Tori Matej, mlin.; Vidergar Valent.; Vodenik Lojze, cerk. ključ.; Vrtačnik Jan., Zajec Tone, Zajec Miha; Zupan Jan., pos.; Zupan Jan., mlad.; Žibart Jož. (P. Radeče.) 63

Kresnice. Jerše Alojz, župn. — Možje: Kovič Jos., Kovič Jan., Jelnikar Jos., Hvala Jak., Bokal Jak., Hvala Fr., Špunt Fr., Lemant Mat., Bartelj Jern., Špunt Jan., Lukač Urban, Godec Jurij. — Fantje: Mahkovec Jos., Avsec Pet., Taufer Ignac, Taufer Jan., Vohinc Karol. — Žene: Gerbic Ter., Pokovec Mar., Golob Mar. — Dekleta: Vasle Marija, Seničar Magd., Godec Marg., Krivic Franja, Kos Neža, Gril Jera; Bratun Jan., Jerant Matija, Smrekar Janez, Lebeničnik Fr., Kukovica Jozefa, Vegant Jan., Ljudska šola. (P. Kresnice.) 34

Polšnik. Globelnik Iv., župni uprav.; Bovišek Jož., z druž.; Cilenšek Pavel, Dolar Eliz., Dolar Jan., Dolinšek Janez, Globelnik Anton z brat., Globelnik Mar. s sest., Grabnar Andr. z dr., Grdén And., Hauptman Mar., Hiršelj Fr., Juvan Ant. z dr., Juvan Fr. z dr., Juvan Mat., Kadunjec Fr. z dr.; Kopač Fr., org.; Kos Neža, Levec Jak., Mandelj Fr. z dr., Mandeljc Jož., Medved Ant., Medved Fr., Medved Janez, Mrzel Jan., Mrzel Mart., Mrzel Ter., Odlazek Urša s hč., Omahen Fr. z dr., Petrič Fr., Podrenek Eliz., Popotnik Ant., Potisek Fr. z dr., Primec Ant., Primec Mart. s sin.; Primec Mart., Pucelj Jak., Repovš Ant., Rojšek Ant., Rozina Janez, z družinami; Senčar Jan., Sladič Fr., Raspotnik Ant., Ščinkovec Fr., Urankar Neža; Tomec Fr., Vidmar Jož., Vodenik Mart., z družinami; Vodenik Ivana, Zagorec Fr., Zitnik Mat. (P. Litija.) 51

Prežganje. Pristov Jož., župnik; Gale Jož., župan; Ljudska šola. — Možje z družinami: Avsec Jan., Berčan Ant., Breskvar Ant., Gale Fr., Gale Fr. (Volavlje), Goršič Jan., Irant Mart., Jakopin Jož., Kamnikar Jan., Kavšek Jan., Kavšek Miha, Kozlevčar Bern., Mohar Jan., Muzga Lovr., Nograšek Mat., Novak Ant., Omahen Ant., Ostriž Jož., Rajsnar Vilj., Rojic Jan., Slapničar Fr., Škoda Fr., Škoda Jan., Štrubelj Ant., Ulčar Ant., Vidic Janez, Zupančič Mart., Žagar Greg. — Fantje: Gale And., Mohar Jož., Prosenc Pet., Rojic Ant., Skubic Fr. — Žene z družinami: Babnik Neža, Berčan Ana, Berčon Reza, Bratun Meta, Bučar Ana, Bučar Neža, Goršič Marija, Jančar Meta, Kastelic Pol., Košak Katra, Ljubič Franca, Mohar Urša, Pirc Reza, Rome Meta, Žagar Marija, Alan Ana. — Dekleta: Pristov Marija, Anžur Reza, Bučar Reza, Lavrič Franca, Žgajnar Marija. (P. Litija.) 57

Primskovo. Golob Iv., župnik; Draksler Mat., župan; *Gregorič Jan.* — Hiše: Adámljeva, Bregarjeva, Čežljeva, Hribarjeva, Mež-

narčkova, Pancarjeva, Pavlihova, Skubčeva, Zapuščekova; Koleša Ign. z dr., Balant Fr., Longar Jož. z mat., Lavrih Jož. z dr., Mirkovič Miha z ženo, Šraj Alojz., Zupančič Fr. z dr., Nangjer Franč., Šraj Mar. z mat., Fortuna Marija z dr., Gregorič Mart., Smerekar Reza z mož., Merzel Fr., Rozina Jan. z mat., Oven Mar., Kuhelj Anton z druž., Možina Fr., Zupančič Jozefa z dr., Zupančič Ana, Vavtar Fr. z dr., Vavtar Ana, Kastelic Mar. s hčerjo, Poglajen Mar. z dr., Klemenčič Mat. z dr., Podržaj Mica s sin., Bedene Šim. z očetom, Černe Fr. z dr., Gričar Alojz z dr., Korošec Mart., Poglajen Mart., Štepec Nace. (P. Šmartno p. Litiji.) 43

Radeče. Zagorjan Iv., župnik; *Krisper Val.*; Koprivec Pet., Levec Ivan, Ivanec Fr., dr. Homan Alojz, Juvančič Fr., Rižnar Jak., Laharnar Fr., Knavs Fr., Vogel Jos., Wetz Ant., Krznar Fr., Romšak Jan., Kavšek Jak., Kovačič Ant., Rozman Fr., Kajtna Ant., Majhenc Fr., Žabkar Fr. z dr., Breznikar Fr., Kozorog Jan., Paž Fr., Završnik Fr., Sotlar Ant., Klembas Jož., Zidar Jak., Simončič Jan., Povše Pavel z dr., Est Iv., Brajda Jern., Oblak Jan., Musar Anton, Mokotar Jan., Levičnik Ant., Klanjšek Mat., Breznikar Fr., Otavnik Avg., Knez Jan. z dr., Gospodarič Alojz, Rozman Jož., Plaznik Janez, Podlesnik Fr. Mat., Otavnik Jan., Medvešek Jan., Klanšek Fr., Diogini Ant., Sotlar Ant., Kamnikar Jos., Zupančič Fr., Knez Fr. z dr., Krznar Ant., Novak Ant., Jerin Fr., Šuštaršič Mohor, Horvat Franc, Kišek Gašper, Tršek Jak., Kožar Mat., Kovač Fr., Lorti Fr., Novak Mat., Gorenjec Fr., Dragelj Gabr., Kišek Jož., Pivec Mart., Mohar Ant., Vogel Jos., Pohar Ign., *Vodenik Urša*, Simončič Marija, Mežar Neža, Guček Ter., Stušek Mar., Ravnikar Julij., Šunta Ter., Ravnikar Ter., Mohar Helena, Trink Mar., Pogačnik Mar., Lukež Ivana, Burkeljc Franica, Žagar Fr., Montanari Ana, Kranjec Lizabeta, Lipec Neža, Hočevar Mar., Paž Terez., Petrič Mar., Hadalin Joz., Klička Marija, Feltrin Jera, Podlesnik Neža, Zahrastnik Anton., Zupan Ter., Višnikar Alojz., Kolnik Gusta, Zupančič Ivana, Verbič Ter., Čič Mar. Pavlina, Vodenik Neža, Gornik Ana, Klembas Neža, Zupanec Julija, Škof Alojzija, Novak Mar., Šimon Mar., Šuštaršič Marija, Sotlar Rozalija, Trepečnik Minica, Ključevšek Neža, Krznar Mar., Starina Ter., Slak Neža, Redenšek Hel., Strniša Ivanka, Osterman Jozefa, Klanšek Mar., Jamšek Ana, Jamšek Mar., Zagorec Mar., Titovšek Marija, Brlogar Ana, Musar Antonija, Kišek Mar., Musar Marija; Šolska knjižnica, Bralno društvo, C. kr. okr. sodišče, Burkelje Jan., Potočnik Anton, Strniša Jan., Funda Jak., Železnik Fr., Gorjanec Jan., Lipec Mar., Jevševar Mar., Pohar Mar., Završnik Mar., Haler Franca, Podlogar Ivana. (P. Radeče.) 141

Svibno. Vrhovšek Fr., župnik; Zavrl Ant., preds. kr. šol. sv. — Hiše: Dimnikova, Dobrovoljčeva, Dušakova, Ferletova, Gorjupčeva, Hribarjeva, Jeračeva, Kavškova, Martinčičeva, Srpanova. — Z družinami: Breznikar Jan., Dolinšek Mat., Dornik Karol, Hočevar Karol, Ključevšek Ant., Ključevšek Fr., Ključevšek Jan., Kmetič Jan., Kmetič Jurij, Lazar Lovro, Martinšek Jan., Matjan Jakob, Medved Martin, Mežnar Karol, Novak Jan., Novak Jož., Orešnik Mart., Pohar Ant., Povše Mat., Rapovž Jan., Razberger Ant., Smrgut Martin, Strniša Alojz, Zajec Val., Zavrl Jože, Zupan Franc, Zupanec Jan., Kamnikar Alojz., Kmetič Mar., Knap Eliza, Novak Neža, Pernišek Marija. — Z ženami: Jakopič Jan., kovač; Kovač Ant., Medvešek Št.; Petavar Fr., čevl.; Petavar Jak., org.; Povše Jan., Škrlj Jurij. — Možje in fantje: Babič Miha, Brvar Anton, Gamšek Jakob, Glavač Udalrik, Kamnikar Jan., Kmetič Jan. iz Kotov, Kosem Maton, Novak Ant.; Nuk Jože, miz.; Ostrovrhar Alf. M., Ovčakar Mart., Podlesnik Ant., Povše Jos.; Repovž P., gozd.; Samec Jak., Skalar Mat.; Strniša Jos., trg.; Tomažek Jan., Turk Jak. — Žene in dekleta: Blut Marija in Roza, Lenard Ana, Martinčič El., Martinčič Joz., Pangratz Antonija, Planinšek Eliz., Zavrl Mar. — Šola Svibenska; Čuček Mar., gospa. (P. Radeče.) 79

Štanga. Sajé Mih., župnik; Sajé Ana, Vintar Franc, Zupin Leop., Korošic Jože, Maren Lojza, Končina Mica, Kuhar Jera, Žust Mica, Čož Jan., Ocvirek Neža, Koprivnikar Jože, Strus Nace, Avsec Nace, Brunček France, Marolt Reza, Jeriha Urša, Menegalija Mart., Marn Urša, Kokovica Franca, Anžur Luc., Končina Genov. in Roz., Intibar Kat., Koprivnikar Ana, Bučar Ana, Mulh Mica, Lukančič Fr., Čož Franca, Avsec Jože, Hribar Pavla, Mahkovic Mar., Černe Lojza, Petek Lojza, Doblekar Mart., Režek Mica, Kaplja Jan., Debeljak Mica, Planinšek Jan., Jere Mica, Tomažič Jože, Kokovica, Valent., Kolar Magdal., Ulčar Mica, Vozel Val., Skubic Fr., Skuf a Mica, Skubic Lojza, Tomažič Franca. (P. Litija.) 48

Število družnikov: 5 dosmrt. 1006 letnih.

8. Dekanija Ljubljana.

Dekanijski poverjenik: Kalan Andrej, kanonik v Ljubljani.

Ljubljana. Mil. knez in škof ljubljanski *dr. Jakob Missia; Barborič Fr.*, duh.; *Dereani s. Dominika; Flis Jan.*, st. župnik; *Hubad Franc, Knjižnica gimnazijalna, Knjižnica slov. gimnazije, Knjižn. realkina, Korelc Ana, Kotnik J., Kržič Ant., dr. Lampe Fr., Rebek Jožef, Rupert Marija, dr. Svetina Ivan, Šuman J., dr. Tavčar Ivan, Tavčar Luka, Učiteljska pripravnica, Vrhovec Apol.; Zamejec Andr.*, kanonik; *dr. Zupanec Jern., Žugar Karol,* Matica Slovenska (v zameno); dr. Čebašek Andrej, prelat (2 izt.); dr. Elbert Boštj., kanon.; Gnjezda Jan., katehet; Levičnik Alfonz, škof. tajn.; dr. Pauker pl. Glanfeld Henr., stol. dekan; Šiška Josip, škof. tajn.; Zupančič Ant., prof.; Kalan Andr., kanon. (6 izt.); Sušnik Iv., kan.; dr. Janežič Jan., prof.; Šarabon Mavril; Bartel Anton, Borštnar Vinc., Brežnik Fr., Ilešič Fr., Pleteršnik Maks, dr. Šorn Jos., Wester Avg., Žakelj Mir., prof.; Ahčin Jera, Ambrožič Fr.; Auer Jurij, pivarnar; Avbelj Jurij; Babnik Iv., trg. posl.; Ban Fr., Belič Mar., Bitenc Ant., Bizjak Tekla, Blaj Ter., Blatnik Mar., Benko Barb., Božič Marj., Božič Ana, Bončar Josip, Brajer Josip, Breskvar Iv., Brunskale Ana, Bučar M., Buh Urša, Črmelj, Cirar Neža, Colarič Urša, Cvek Fr., Cunjik Mar., Černe Urša, Česen Iv., Debeljak Luc., Dolar Jerica, Dolničar Franca, Drmota Mar., Derdin Mar., Drenovec Mar., Ebber Fr., Endlicher Rud., Eržen Iv., Favkal Regina, Francelj Hel., Francelj Jan., Frelih Iv., Gaber Jera, Gaber Ter., Gabršek Fr., Garih Mar., Gerkman Fr., Gosar Marij., Gostič Mar., Gradišnik Mar.; Grasselli Pet., ravn.; Globočnik Ciril, Habič Mar., Hauptman Hel., Heinricher Franč., Hercog Jos., Hinterlechner Uršula, Hlade Karol; Hrast Jan., tajn. mest. hran.; Hribar Ivan, župan; Hudovernik Jeanette, dr. Horvat Franc, Ihan Mar., Istinič Ivana, Jama Hel., Jančar Fr., Jančar Josip., Jereb Mar., Jemec Fr., Jeran Neža, Jerič Mar., Jerič Marj., Jevnikar Terez., Jordan Neža, Janša Uršula, Karlin Milka, Karmel Alojz., Kat. bukvarna (6 izt.), Katoliška družba rokodelskih pomočnikov, Kleč Avg., Kessler Ign., Kessler Mar., Klein Mar., Klemenčič Hel., Kobilica Jakob, Köchler Al., Kodela Joz., Koder Mar., Kogovšek Marija, Kogovšek Micika, Kokalj Ana, Kokalj Mat., Končan Jurij, Kovič Jern., Kozinec Jos., Koželj Kat., Kožuh Jera, Krašnja Ivana, Krek Cec., Krek Magd., Križaj Jos., Krulec Iv., Kukman Neža, Kuralt Josip, Kušar Josip, Kušar Franc, Kveder Hel., Kočar Mar., Lah Evgen, Ledenig Alfr., Lehrman Kar., Lipovšek Jera, Ločnikar Mar., Logar Hinko, Mantuani Ladisl., Martini Alojz, Medved Mar., Mejač Ivan, Merkun Anton, Meršolj Mar., Mihelič Ana, Mlinar Neža, Modic Jos., Muhar Mat., Miklič Jern., Noli Sr., Novak Ant., Nunski samostan, Obreza Mar., Ojevec Marij., Ovsen Alojz., Ovžina Joz., grofica Pace Kamila z dr., Pavec Meta, Pavlin Jos., Peklaj Ivana, Pavšner Fr., Perko Mar., Peršič Mar., Peterman Mar., Petrič M., Pirc Gust., Podboj Štefan, Podkovšek Ter., Podvis Liza, Pogačar Mart., Pogačar Kat., Porenta Urša, Praprotnik Mar., Prestor Jak., Prevec Neža, Rabič Iv., Raktelj Fr., Rape Fr., Ravnikar Ivana, Ravnikar Fr., Rudolf Ant., Rakovec Ivan, Sachs Henr., Setnikar Mar., Smerekar Jerica, Smolej Neža; Slatnar Ant., črkostavec; Sodnik Ant., Souvan Ferdo, Souvan Fr., Srebotnjak Iv., Staniše Mar., Strajhar Iv., Strukelj Ana, Suhadolnik Helena, Super Jos., Svečnik Mar., Šabec Luka, Škof Janez, Slov. kat. delavsko društvo (3 izt.), Telečnikar Ant., Tome Jan., Tomec Jakob, Tomšič Ivan, Traven Micika; Treo Viljem, stavb. mojster; Tratnik Anton., Trstenjak Ant., Turk Hugon, Umberger Mar., Vidic Barbara, Vodnik Mar., Vodušek Albina, Vovk Jan., Vrhovec Polona, Zadnikar Marijana, Zamejic Minka, Zaveršan Terez., Zelenc Pavel, Zemljak Mar., Zupan Urb., Zupin Mar., Zvezda Mar., Žagar Ana, Železnikar Jan., Žibert M., Žurga Jož.; dr. Brejec Janko, odv. kand.; Pogorelc Mat., Potokar Fr., Schescharg M., učiteljica. — Stolna župnija. Mrak Mat., *Birk Fr.*, dr. Ušeničnik Aleksij, st. vik.; Jamšek Ivan, Bergant Luka, Zanker Simon, Šlajpah Mar., Ilerščič Anton; Janežič Ant., fin. kom.; Ravnikar Lud., dež. sod. sv.; Tome Jan., Škofic Viljemina, Žvalič Marijana, Mačerol Ana, Deschmann Jera, Kovač Josipina, Mrak Marijana, Brlogar Ana, Mlinar Neža, Kaplja Marija, Slovša Anton, Cuderman Urška, Gašperin Ivana, Šlibar Jernej, Kosel Jozefa, Hrastar Katar., Gliha Mar.; Ravnikar Val., c. k. fin. nadkom.; Miklauc Marija, Grum Jera, Sveté Marija, Fabijan Fani, Kiren Ana, Vranič Ivana, Smolè Katar., Matkovič Marija, Pravnè Marija, Verbič Marija, *Kat. društvo za delavke v Ljubljani.* — Semenišče. *Dr. Kulavic Jan.*, prel. in sem. vodja; Merčun Rok, sem. podvodja; Erker Jož., sem. špiritual; Baloh Iv., Klemen Iv., Oranič Fr., Ramoveš Jak., Smukavec Iv., Širaj And., Žavbi Iv., sem. duhovniki; Abram Ant., Arh Luka, Ažman Andr., Barlé Iv., Bartel Iv., Berlan Eng. Ant., Brajec Jos., Čemažar Fr., Čemažar Jak., Čop Ant., Debevec Iv., Demšar Jos., Eppich Jos., Florijančič Iv., Germovnik Fr., Gnidovec K., Golf Ant., Hartman Jos., Hybašek Vojteh, Janc Iv., Janc Pet., Jereb Iv., Jerič Al., Jerič Ant., Jesenovec Mat., Kleindienst Jak., Knific Iv., Kolbezen Leop., Koritnik A., Koželj Fr., Kralj Fr., Kramar Iv., Kržišnik Jos., Kržišnik Jurij, Lampe Evg., Lavrič And., Lavrič Jos., Legat Evg., Lovretič Jak., Majdič Fr., Mlakar Janko, Nagodé Jos., Oblak Val., Ocepek Jos., Ogrizek Jak., Plahutnik Iv., Pengov Fr., Perjatelj Jern., Petrič Iv., Potokar Jos., Ratajec Ant., Rebol Fr., Sever Iv., Sever Jos., Skubic Ant., Sušnik Mat., Teršan Jak., Terškan Št., Traven Ivan, Verbič Ferd., Watzl Fr., Wester Al., Zabret Valent., Završan Iv., Zorè Ant., Zorè Iv., Zorko Fr., Zupan Leon., Zupančič Fr., Žemlja Fr., Žust Jak., bogosl.; *Slovenska bogoslov. knjižnica;* Blažir Mih., zaseb.; Hribar Jož., Paté Jan., Sečnik Jak., Vodé Fr., sem. strežniki; Valenčič Jož., sem. vratar. — Alojzijevišče. *Dr. Lesar Jos.*, bog. prof. in vodja v Alojz.; dr. Ušeničnik Franč., spirit. v Alojz.; dr. Debevec Jos., pref. v Alojz.; *Knjižnica Alojzijeviška;*

Juvan Iv., Lah Lovro, Miklavčič Iv., Sever Franč., Zaplotnik Ign., Grivec Fr., Kimovec Fr., Klemenc Iv., Podlipnik Jos., Prijatelj Iv., Voljč Jak., Volk Mat., Vrhovec Fr., Ahačič Mat., Logar Jos., Štular Mart., Klopčič Luka, Kostelec Mart., Podbevšek Jern., Sojar Ant., Šarabon Vinko, Žnidaršič Ant., Dolinar Jos., Hacin Jož., Ažman Ciril, Dolenec Mat., Alojzniki; Wiesthaler Fr., c. k. gimn. ravn.; Karlin Mart., dr. Požar Lovro, *dr. Karlin Andr.*, Tavčar Alojzij, c. k. profesorji; Lovšin Uršula. (P. Ljubljana.) 423

Mestna župnija sv. Jakoba v Ljubljani. *Dr. Jarc Anton*, inf. prošt itd.: Rozman Jan., kanonik-župnik; Čibašek Ant., Jereb Jož., Sterbenc Jož., Renier Iv., *Steska Vikt.* (5 izt.), duhovniki; Katol. družba za Kranjsko (2 izt.), Druga m. petrazr. deška ljudska šola, Knjižnica mest. višje dekl. šole, Macher Iv., Šubic Al., profesorja; Wessner Mar., Sernec Božena, učit.; Boltar Mar., Herrman Franč., Jebačin Roza, Koutny Ad., Müller Pavla, Paternoster Ivana, Petrič Angela, Reisner Anton., Žgur Mar., učenke; Ahlin Mar., Auer Alb., Ahlin Jed., Artač Fr., Bahovec Fr., Bahovec Jed., Bahovec Jer., Bahovec Al., Birtič Andr., Bergant Urš., Brtoncelj Urš., Brotgesell Mar., Brglez Mar., Brgant Marij., Berdajs Urš., Bajec Fr., Bršina Ter., Bogataj Iv., Barl Iv., Blejec Mar., Belar Leop., Bahovec Jos., Bašelj Jak., Breskvar Frid., Cerar Ap., Cigoj Mar., Cvar Marg., Cepuder Ana, Cvetek Ant., Cvelbar Ter., Cuderman Ter., Česnovar Jan., Čebular Jera, Čik Mar., Čretnik Ana, Črne Ter., Čada Mar., Čuden Mar., Čuček Franč., Čatež Luc., Dežman Iv., Drinovec Ana, Drnovšek Amal., Drnovšek Štef., Dolinar Jan., dr. Drč Jos., Fabjan Mar., Fabjan Mar., Fettich-Frankheim, Ferjan Ana, Fortuna Mar., Frančič Neža, Grčman Jak., dr. Gregorič V., Gutnik Ant., Gregorec Ivan, Gregorin Roz., Grmek Ana, Gregorač Amal., Grablovic Fr., Gayer Mar., Grampovčnik Barb., Habjan Roz., Hribar Jer., Indof Joz., Iskra Ana, Jaklič Mar., Jamnik Urš., Jamnišek Urš., Jankovič Mar., Jeriha Mar., Jušič Ant., Jeretina Franč., Jarc Mar., Jungwirt Mar., Janc Joz., Janša Val., Juh Jos., Jeraj Val., Jarc Mar., Jeršin Al., Jenko Joz., Jošt Mar., Jeglič Iv., Juvanc Franč., Jeraj Al., Jeločnik Mih., Janežič Gašp., Kalan Luka, Kastelic Jan., Kokalj Fr., Kaderžabek Ter., Kastelic Ter., Kotnik Fr., Kosec Eliz., Kralj Mar., Kramar Fr., Kramar Kar., Kump Alb., Kurnik Neža, Krmec Mar., Kramar Fr., Komar Ap., Kastelec Jož., Krivic Mar., Kodran Mar., Koder Iv., Kos Lovrenc, Kocmur Iv., Kocmur Kat., Kolnik Mar., Koprivec Ter., Kiferle Marj., Kovačič Joz., Kunčič, Kovačič Ter., Kupičny Mar., Kalan Iv., Kalan Mar., Klemenc Pol., Klančar Ter., Klepec Mat., Klun Mar., Kocijan Jož., Kocijan, Lavrin Franč., Logar Ant., Ločnikar Jož., Lavrič Mar., Lovšin Mar., Lukanc Jer., Longyka Mar., Lisac Konr., Lončar Jožef, Majer Iv., Majnik Ap., Martinčič Jak., Mohorč Jan., Mrčun Rud., Majer Iv., Majnik Ap., Marmolja Ter., Matjan Jer., Mazi Amal., Medic Jos., Mehle Roz., Možina Iv., Mrak Neža, Manfredo Mar., Matek Fr., Mandič Mar., Mrjasec Mar., Mihelič Mih., Moos Jul., Marovt Mar., Mole Jerica, Medved Marij., Mazgon Al., Merne Mar., Modic Iv., Makan Mar., Nadlišek Joz., Nemec Jan., Oblak Marj., Omejic Mar., Omejic Mar., Odlazek Cel., Palovec Lovr., Piškur Fr., Plankar Bernard, Pristov And., Pristov Jož., Pavlin Ap., Pečnik Urš., Perme Jos., Petkovšek Mar., Piano Eliz., Podbelšek Magd., Potokar Mar., Pihler Jož., Podrekar Greg., Pronsais Jedert, Punčah Fr., Pader Bl., Petkovšek Ter., Petrič Jos., Pristov Ivana, Pirkovič Mar., Puhar Al., Peterkar Jera, Pečnik Iv., Premrl Stan., Prizdig Mar., Podbelšek Martin, Prosenc Fr., Pirnat Mar., Rechberger Luka, Rastohar Ana, Rakef Mar., Remic Kar., Robida Ana, Rosolnik Hel., Rosolnik Luc., Rus Kat., Rupar Ana, Rozman Mar., Rupnik Sim., Rajer Ant., Rogel Marij., Rus Jak., Rozman Fr., Resnik Urš., Redinšek Mar., Safran Fr., Seliškar Ant., Strnad Ant., Strle Jož., Sešek Mar., Seunig Iv., Skoporec Mar., Smode Iv., Srakar Ana, Srakar Mar., Srebotnjak Joz., Stare Hel., Šajn Ang., Šetina Jera, Šumej Mar., Šust Katar., Šuštar Leop., Šimončič Mart., Šušteršič Val., Sirk Kar., Šušteršič Jož., Štenta, Svetel Mar., Šerjak Jern., Stefancioso Mar., Šeme Ana, Skala Štef., Štrukelj Jos., Smole, Trošt Pav., Tavčar Mar., Terkalj Hel., Terrelli Ter., Tolar Urš., Tome Mar., Tomec Hel., *Tomec Urš.*, Trebuščak Mar., Trontelj Magd., Trontelj Marj., Trdin Fr., Tonih Ivana, Tavses Fr., Tomec Jak., Učak Ana, *Ulčar Franč.*, Urbančič Iv., Učakar Mar., Urbas Mar., Valentinčič Ana, Vašel Eliz., Verdelj Mar., Vidmar Joz., Vinkler Kat., Vrančič M., Vidmar Kar., Vardjan Mar., Vidmajer Ant., Wiederwohl Fr., Velkavrh Prim., Vovk Mar., Vidic Mar., Vdovič Ivan, Zalaznik Jak., Zorman Al., Zupančič Jož., Zupančič Joz., Zadrgal Kat., Zorec Mat., Zupan Mar., Zorec Ant., Zajec Fr., Zor Neža, Završa Mar., Zaletel Ana, Žnidaršič Fr., Jerina Jan., Gaber Jernej, Vagaja Mar., Armič Leop., Furlan Jak., Rekar Mar., Jebačin Fr., Ganoni Jos., Apfelnik Mar., Molan Ana, Lukežič Andr., Gayer Mat., Klepec Barb., Križaj Terez., Mrhar Ana, Gril Kar., Bregant Mar., Kante Ana, Vrhovec Jan., Končan Jurij, Filip Jakob; Hribar Franjo, črkostavec; Lampret Anica, učit. kandidat. (P. Ljubljana.) 340

Frančiškanska župnija v Ljubljani. *Knjižnica frančiškanskega samostana, Knjižnica oo. Lazaristov; Dolenec Oroslav*, svečar in pos.; *o. Haidrih K.*, lazarist; *Kremžar Elizab., Krigar Franca, Pance Mar.; Pollak Karol*, vel. trg.; *Požlep Franc*, pos.; *Vidic Franc, Slovše Mina; Starè Alojzij*, far. administr.; *Starè Josip*, biš. pos.; *Šmid Mar., Šumi Jozefa, Zdešar Pavlina*, br. *Serafin Hoischer, o. Angelik Hribar; o. Placid Fabiani*, provincijal; *o. Evstahij Ozimek*, bivši provinc.; o. Hugolin Sattner, gvardijan; o. Jožef Bizavičar, vikar; o. Tadej Gregorič, o. Rajnerij Kokalj, o. Benjamin Fabjan, o. Salezij Vodošek, o. Hijacint Šega, o. Klement Grampovčan, o. Engelbert Pollak, o. Avguštin Čampa, o. Kapistran Ferlin, o. Bernardin Mlakar, br. Aleksander Vavpotič, br. Edmund Vehovec, br. Melhijor Kos, br. Kozma Ferlič, br. Damijan Abram, br. Julijan Vodopivec, br. Gregorij Šepec, br. Ljudevit Hostnik, br. Leop. Kos, br. Liberat Omerzel, Abel Jož., Adler Anton, Ahlin Vincenc., Ajdišek Fr., Alič Neža, Ambrož Helena, Ambrožič Ana, Antončič Rok, Armič Mar., Arnež Mar., Ažman Ant., Ažman Mih., Ažnoh Ana, Babnik Franč., Bajec Andr., Ban Mar., Barl Helena, Bašelj Mat., Belič Jan., Benet Neža, Berčič Mar., Bergant Ivana, Bernard Neža, Beršič Mar., Bevec Mar., Bevec Jerica, Bevec Ter., Bezlaj Hel., Bezlaj Lovr., Bister Neža, Bizavičar Ivana, Bizavičar Ivana, Bizavičar Marij., Bizjak Ant., Bizjan Ana, Blaž Hel.; Bleiweis Karol, not. kand.; Boben Anton., Bokšič Jožefa, Bolka Neža, Bonač Ivana, Brajer Ant., Bramor Jožef, Bramor Marija, Bregar Anton, Brenk Apol., Breskvar Luka, Bricelj Karol, Bučar Alojz., Bukovnik Mar., Burgar Mar., Carli Jern., Cerar Fr., Cerar Valent., Cerkovnik Eliz., Cerkovnik Franč., Cernič Jožef, Cesar Pelagija, Ciler Marija, Cimprič Kristina, Cvelbar Jožefa, Cuderman Mat., Cuznar Jožefa, Čamernik Ivana, Čarman Sim., Černe Jan., Černe Mat., Češnovar Karol, Čič Franč., Čimžar Mar., Čop Mar., Dežman Franč., Dežman Mar., Dežman Jož., Doberlet Mat.; dr. Dolenc Jož., prof. bogosl.; Dolžan Fr., Dolžan Hel., Drganec Alb., Drmota Pav., Dovgan Jan., Erjavec Ana, Erjavec Jan., Erjavec Mar.; Eržen Valent., spiritual; Fabijan Marij., Fabijan Urš., Fajdiga Fil.; Fajdiga Iv., trg.; Favai Mar., Fermentin Ter., Filipič Neža, Florjančič Mar., Fortuna Jož.; Franke Ivan, dijak; Fremar Ivana, Freyberger Antonija; Fugina Pavel, sprev.; Galé Jož., Gantar Mar., Gestrin Franč., Glavič Ana, Glavič Mar., Goler Jožef, Golob Jera, Golob Rozal., Gorijup Marj., Goršič Mar., Götzl Mar.; Grampovčan Fr., trg. pom.; Grapar Ant., Grebenšek Mar., Gregorec Jož., Gregorec Mar., Gregorič Andrej; Gregorič Vekosl., c. k. pošt. asist.; Gril Andr., Grošelj Fr., Gruden Anton.; Gruden Jož., c. k. pošt. asist; Hamperle Jožef, Hiti Miha, Holaček Vaclav, Hostnik Fr., Hribljan Marij., Hribar Jož., Hribar Mar., Hribernik Ant., Hrle Cec., Hubat Mar., Hudnik Iv., Hudoklin Mar., Indolf Ana, Ivanošič Ana, Ižanc Franč., Ižanec Ivan, Jaklič Jan., Janec Bernard, Jančigaj Mart., Janec Mar., Janež Frančiška, Janežič Mar., Jankovič Jozefa, Jankovič Franc, Janša Jernej, Jarc Jakob, Jarc Mar., Jelenec Fr., Jelenec Ana, Jelenec Mar.; Jemec Mat., strež.; Jenko Al., Jerančič Marija, Jeras Ana, Jeras Egidij, Jereb Fr., Jerman Jan. in Kat., Jernejic Pet., Jesenko Mar., Josim Eman., Juhart Ant., Juretič Ana, Juvan Jan., strež.; Juvan Jožef, Juvan Mar., Kadivec Alojz., Kadunec Luc., Kafol Julij., Kadunec Antonija, Kalinšek Helen., Kaman Jož., Kame Jan., Karlin Marija, Kašman Ivana, Kavčič Hel., Kavčič Jan., Kerhin Marj., Kilar Ivan, Kilar Jan., Kisovič Jož., Kladošek Ana; Klemenčič Iv., žel. sprev.; Klinar Franca, Klinar Mar., Kmetič Hel., Knez Andr., Knez Mart., Knez Jera, Knjižnica vnan. uršul. šole, Knjižnica notr. uršul. šole, Kobal Mat., Kobal Viljem, Kobilica Julijana, Kocijan Martin, Koh Mar., Kokalj Marj., Kolman Mar., Komac Hel., Komatar Ana, Kopač Jera, Kopitar Maks, Koporec Ana, Koporec Mar., Koračin Franč., Korbar Franja, Korošec Ana, Kosanec Jak., Kos Franc, Kos Ivana, Kos Jos., Kosec Ivana, Kosec Mar., Kosec Terez., Kosirnik Jozefa, Kastanjevič Antonija, Kostelic Ana, Košenina Ana; Košiček Ivan, c. k. pošt. kontr.; Košak Terez., Košiček Ivana, Košir Kat., Koštrun Neža, Kovač Ana, Kovač Mar., Kovač Pet., Kotar Fr., Kozel Mar., Kozjak Štef., Kozak Terez.; Kozlevčar Ant., urad. juž. želez.; Kreč Fr.; Kreč Melhijor, strež.; Kremžar Mar., Kraljič Jan., Kristan Fr., Križaj Mar., Križaj Marj., Krištof Iv., Križman Urša, Krmaver Neža, Kržè Anton.; m. Ksaverija Pleničar, uršulinka; Kuclar Fr., Kuhel Karol, Kukec Mar., Kunaver Marj., Kuster Fr., Kušar Jož., Kušar Julijana, Kvas Jožef, Labernik Ignacij, Lampe Ant., Lampe Jožef, Lampič Ivana, Lavrič Jožef, Lavtežar Jan., Leben Jakob, Legat Mih., Lenče Jožef, Lenčič Neža, Leskovec Jož., Levec Stan., Lilik Katar., Lipovšek Ana, Ljudska šola na Viču, Lisjak Florij.; Logar Jož., trg. pom.; Ločniškar Jan., Lokar Jož., Lotrič Mat., Lovko Mat., Lubej Jož., Luznar Apol., Lužar Marija, Maček Ivan, Maček Marija; Majeršič Iv., žand. stražm.; Mahkota Ivana, Malič Franca, Marinko Andr., Marijan Kat., Marješič Ana, Marluci Marija, Mate Mar., Maurer Flora, Mauri Ana, Meden And., Meden Meta, Meršnik Mar., Merše Meta, Mesesnov And., Mertl Am., Meše Fr., Miculinič Franč., Mihelčič Mar., Mihelič Val., Mikič Marija, Mikuš Dragotin, Mikuš Mar., Mlinar Mar., Mlinar Mar., Možina Neža, Mrvar Mar., Murn Mart., Mušič Mar., Nadrah France, Naguzelj Mar., Nartnik Ivana, Nežič Ana, Nevec Mar., Novak Franč., Novak Ant., Novak Franjo, Novak Jan., Novak Janko, Oblak Jera, Oblak Mar., Očakar Mar., Okoren Mar., Orehek Kar., Pakar Kat.; Palčič Miha, poštni asist.; Palovec Miha, Pance Fr., Pance Kat., Pance Pavel, Pančur Mar., Parkelj Fr., Pavlič Anton., Pavlič Fr., Pavlin Jožef, Pavlin

Mar., Pavšič Rozal., Pečak Mar.; Peček Seb., dijak; Peklenik Jan., Peletič Ana, Perič Marij., Perko Anton., Perko Mar., Perko Mar., Perne Mar., Peršin Kat., Peršin Mat., Petač Mar., Peterka Elizab., Petrič Franč., Petruhar Franč., Pfefferer Mar., Pirc Karol, Pir Hel., Pirc Peter, Pirkovič Uršula, Pirnat Janez, Platner Jožef; Plesko Kar., c. k. dež. sod. svet.; Pleško Mar., Pleško Fr., Plevel Marija, Pliberšek Jan., Podgoršek Jer., Pogačar Al., Pogačar Sim., Pogačnik Jožef, Pogačnik Štef., Pok Jož.; Ponikvar Al., dijak; Povž Alojz., Povše Anton., Povše Jan., Povše Pavel, Praprotnik Vilh., Pregel Janez, Premeljčna družina, Prek Al., Preširn Jer., Primšar Mirosl., Priveršek Blaž, Prusnik Antonija, Pucihar Franca, Pucihar Marija, Pungačar Urša, Rabič Lovr., Ramor Anton., Randl družina, Rant Alojz., Rasp Ivana, Rebol Mar., Rekar Iv., Reven Katar., Reya pl. Ant., Reven Marij., Robida Jan., Robida Jerica, Rode Jan., Rotar Viljem, Rovšek Andr., Rozman Fr.; Rozman Fr., strež.; Rozman Mar., Rozman Neža, Rožnik Mar., Rulic Jan., Sadu Joz., Sajovec Marjeta, Saldinotti Eman., Schlegel Pet., Schubert Ljudm., Selan Mikl., Senegačnik And., Sever Jan., Sirnik Janez, Sitar Jan., Sitar Fr., Sitar Val., Skala Jak., Sladič Fr., Slana Mat., Slatnar Ivanka, Slobodnik Ivan, Slobodnik Barb., Sluga Fr., Smerke Jan., Smerke Jožef, Smole Mar., Smrekar Jerica; Smrekar Jožef, kanonik; Snoj Anton, Snoj Ivan, Snoj Jozefa, Sojar Franc, Sojar Jernej, Sojar Val., Sojar Mar., Sovinec Andr., Spiller Fr., Srečnik Jožef, Stare Frančiška, Starkel Amal., Stebi Mar., Steblaj Mar., Stenovec Mar., Sterle Jak., Sterniše Mar., Strajhar Mar., Strehar Ivana, Stresen Meta; Stroj A., kateh.; Stropnik Ivana, Strukel Ant., Svetlič Jan., Strukel Alojz., Svetličič Iv., Svetlin Franja, Šafec Ferdinand; Savli And., krojač; Šetina Mar., Šimnovec Fr., Šinkovec Ivan, Škaberne Alojz, Škarjevec Rozal., Škof Ivana, Škrlj Ant., Škrlj Jakob, Skrlj Mat., Škvarče Fr., Šmajdek Jan., Šoberle Mar., Šorn Vida, Šteblaj Karol, Štimec Ivan, Šume Jož., Šurli Mat., Šuštar Franč., Šuštaršič Ivana, Šuštaršič Mar., Tarman Mih., Taškar Andr., Tavčar Karol, Tavčar Elizab., Tiran Mar., Toman Apolonija, Toman Apol., Toman Mar., Tomec Fr., Tomažič Al., Tominec Jan., Tomše Ana, Tomšič Anton., Tonih Alojz., Tornar Mar., Traven Jak., Tornič Katarina, Trdina Fr., Trdina Gr. (2 izt.), Trdina Mar., Trefal France; Trost Franč., učitelj; Trtnik Franč., Urbančič Jera, Vajde Mat., Vavpotič Jan., Vehovec Rot., Velkavrh Marija, Verbič Jerica, Verbovec Jera, Vertačnik Amal., Vertačnik Ter., Vesel Jern., Videmšek Katarina, Vidic Uršula, Vidic Katarina, Vidmajer Jožef, Vidmajer Ludovik, Vidmarjeva družina, Vidmar Neža; Vode Ant., žel. čuvaj; Vodnik Mar., Voko Franc, Volkar Ant.; Vončina Jan., mag. svet.; Vreček Jan.; Vrhovec Leop., pošt. blag.; Vrstovšek Ivan, urad. juž. žel.; Vrtovec Jož., Wohlmuth Jozefa, Zabavnik Al., Zajec Jan.; Zakotnik Melhior, strež.; Zalaznik Neža, Zaler Andr., Zanoškar Mar., Zarnik Marij., Zirkelbach Mar., Zor Ign., Zorman Franč., Zorman Janez, Zupan Ana, Zupančič Ana, Zupančič Mart., Žagar Iv., Žagar Mar., Žlebnik Fr., Žnidaršič Terez.; Hohn Hug., c. k. nadkontr.; Kraker Mart., Tomberger Krist., Perko Ant., Mohar Franč., Magerl Ivana, P. Anzelm Hevič, br. Dragotin Eterovič, Klopčič Jožef, Mahnič Iv., Mrak Mar., Kosmatin Mar., Uranič Luka, Lotrič Jož.; Sešek Iv., mag. svet.; Apih Flor., sodn. uradn.; Kušar Jožef pos.; Debevec Minka. — Zagorjan Ant., knjigar; *Zamida M.*, dež. svetnik; *Polak V.*, inženir; *dr. Štor Fr.*, odv.; *Žužek Fr.*, nadinž.; *Volčič Krist.*, agr. kom. sopr.; Lavrenčič Jos., pos.; Smole Jak., c. k. dež. šol. nadzornik; Orožen Fr., Perušek R., Rutar Sim., Vavrou J., c. k. profesorji; dr. Zbašnik Fr., dež. tajn.; Kecelj A., učit.; Lenče Jos., posest.; Arko Matko, trg.; Soklič Iv., trg, Bleiweis K., not. kand.; Kandare Fr., not. konc.; Drenik Fr., mest. urad.; Rožnik A., sodn. adj.; Dimnik J., učit.; Podgoršek Fr., pol. kom.; Uršič Fr., dež. tajn.; Dietz A., pošt. asist.; Lederhaas Ivana, prof. soproga; Kramaršič Fr., Widmayer Mar., Gomiljšakova rodbina; Hren Fr., graščak; Razinger T., učitelj; Schasobel Fr., vlad. svet.; Trauner Jos., učitelj; Regali Fr., avsk.; Avšič J., zav. urad.; Kuralt Fr., odv. konc.; dr. Jenko Lj., zdrav.; Kušar Jos., pos.; Vrančič Minka, Prelesnik Ter., gospe; Počkar J., pism.; Bezenšek A., zav. urad.; Zupančič Vilj., prof.; Zupnek Fr., agr. kom.; Zupnek Leo; Dečman T., pos.; Gričar Iv., trg.; Česnik Iv., Trček Janko, trg. pomočnika; Pelan Oto, not. urad.; dr. Premrou, zdrav.; Počivalnik Karol, Oblak Jerica, vdova. (P. Ljubljana.) 658

Mestna župnija sv. Petra v Ljubljani. Malenšek Mart., župnik (4 izt.): *Bulovec Mih.* (4 izt.), Plečnik Andr., kaplana; *Gruden Jak.*, Tavčar Matevž, župn. v pok.; Brodnik Anton, duh. v pokoji; Smrekar Jan., katehet; *Bajt Fr., Janež Jan., Kuralt Ivan, Mali Fr., Remec Mat., Rohrman Vikt. Šolske sestre v Marijanišču; Vodnik Al.*, kamn. mojster; Abulner Frana, Accetto Jak., Adamič Avg., Alič Mar., Ambrož Marij., Avbelj Ana, Avbelj Janez, Avsec Josip., Avšič Marij., Babnik Jan., Baher Apol., Baher Mar., Baher Val., Bajd Mar., Bajda Mar., Bajec Rozal., Bajer Mar., Bayr Mar., Bavdek Hel., Bavdek Ivan, Bele Frančiška, Belič Ivanka, Benedik Frančiška, Benkovič Franč., Berdajs Helena, Bernot Prim., Bezjak Mat., Bezlaj Jera, Bezlaj Melh., Bezlaj Polona, Bister Frančiška, Bizavičar Franč., Bizjak Jedert, Blas Ana, Bokavšek Mar., Bolta Mar., Bolta Marij., Bolta Mart., Boltazar Mar., Bonač Iv., Bončar Ivanka, Brajer Cila, Brajer Mar., Bregant Josipina, Bremc Marija, Brezovar Mar., Bricelj Mar., Bricelj Mar., Bricelj Mih., Brodnik Mar., Buh Jak., Buhek Mar., Bulovec Marij., Celestina Jos., Ciglar Franč., Cijan Mar., Cotman Jozefa, Cunder Ivana, Cvelbar Marija, Čad Mar., Čerček Mar., Černe Anton., Černe Ivana, Černe Jožef, Černe Minka, Černivec Jož., Černjavec Prim., Černko Vikt., Činkole Janez, Čop Val., Črtanec Urban, Dekleva Jan., Demšar Frančiška, Demšar Helena, Dane Mar., Denkel Franč., Dernovšek Ant., Deu Julij, Dimic Ivanka, Dimnik Jerica, Dimnik Justina, Dimnik Mih., Dimnik Urš., Dolenec Fr., Dolenec Franč., Dolenec Krist., Dolničar Jan., Dolničar Ivana, Dostal Kar., Dovič Fr., Dovič Fr., Drmastija Franč., Egger Leop., Eppich Pavel, Erbežnik Fr., Erklavec Franca, Erzin Hedvika, Fabjan Jan., Fabjan Marjeta, Fatur Aleks., Feigel Filip, Ferfila Ivan, Fleré Fani, Florijančič Ign., Franko Viljelmina, Frkov Hel., Furlan Jak., Gajer Franč., Gärtner Franč., Gartroža Uršula, Glinšek Jan., Globočnik Jan., Golmajer Jak., Golob Ana, Gomilšak Neža, Gorec Jan., Gorišek Ivanka, Gorjup Ana, Gostinčar Franca, Grajzer Felicita, Grčar Marija, Gregorin Martin, Gregorka Mar., Grilec Ivan, Grošelj Mar., Gruber Karol, Haderpolec Marija, Havptman Fr., Heyne Josip., Hiti Mar., Hlebš Franc z druž., Hlebš Frančiška, Hlebš Neža, Hočevar Ant., Hočevar Jan., Hočevar Jera, Hočevar Jož., Hočevar Jož., Hočevar Mar., Hočevar Uršula, Horjak Neža, Horvat Urb., Hribar Fr., Hribar Jera, Hudoklin Neža, Ilovar Rotija, Istenič Ivan, Jager Andr., Jagodic Mar., Jagonak Terezija, Jama Jern., Janc Jerica, Jančigaj Val., Janež Mar., Janežič Cila, Janežič Luc., Japelj Micka, Jekovec Mar., Jenko Jos., Jenko Mar., Jenko Marj., Jeraj Edv., Jeras Fr., Jeras Ter., Jerina Fr., Jerman Franč., Jerman Mar., Jerman Nik., Jernejec Mar., Jernejec Mar., Jernejec Val., Jesih Jož., Ješe Marij., Ješek Kat., Jevnikar Andr., Jevnikar Mar., Jušič Liza, Juvanc Josip., Kajzer Jan., Kajzer Mar., Kalan Mar., Kalan Apol., Karpe Fr., Kastelec Mar., Kastelec Ter., Kavčan Ivana, dr. Kavčič Jak., Keber Jern., Keber Uršula, Kenda Ivan, Klemenc Ana, Klemenc Anton., Klemenc Joz., Klemenc Mar., Klinar Fr., Klopčič Ljud., Klun Ant., Knafelc Roza, Knap Ana, Knavs Ana, Kocjančič Alojz., Kocmur Ant. (2 izt.), Kokalj Jerica, Komatar Fr., Korbar Fr., Korbar Jos., Korošec Mar., Kosec Ivana, Košir Ivana, Košir Ter., Kovač Apol., Kovač Franč., Kovačič Kat., Kozamernik Lovr., Koželj Mat., Kračman Fr., Kramar Mar., Kregar Ant., Kregar Ant., Kregar Iv., Kregar Mar., Kregar Urš., Križnar Jan., Krstinc Mar., Kržan Fr., Kržič Jož., Kumar Josip., Kunstelj Hel., Kuralt Kronoslava, Kurnik Mar., Kurnik Mat., Kutny Mih., Lampič Fr., Lampič Franč., Lampič Jak., Lampič Marija, Lampič Pet., Lampert Mart., Langof Ivanka, Lap Franč., Lavrič Dragojila, Lavrič Mat., Leben Mar., Legat Franč., Legat Mar., Levec Mar., Levec Mar., Lichtenturnova sirotišnica, Logar Andr., Logar Anton, Lončar Ter., Lončarič Tone, Lozej Ivan, Ložar Anton, Ložar Ivan, Lukanc Marija, Magister Hinko, Malenšek Katka, Malovrh Marija, Marenčič Mih., Marješič Marj., Marjetič Katar., Marn Ana, Marn Franč., Marn Hel., Marn Lucija, Marn Mart., Marolt Ivana, Marolt Meta, Marovt Jan., Marovt Marij., Martinjak Jožef, Mašič Pavel, Mavec Mar., Mavec Mat., Medic Alojz., Medic Franc, Medic Peter, Medic Ter., Mehle Fr., Mehle Mar., Mekinec Fr., Mekinec Marija, Mele Frančiška, Merella Ana, Mihelič Anica, Miklavc Neža, Miklič Franč., Mikota Mar., Milohnoja Ivan, Mlinar Mar., Mohar Krist., Morgutti Ant., Mrak Ant., Muc Franca, Mulaček Franč., Mulhar Jera, Mulhar Urš., Murn Jos., Murnik Mar., Naglič Franč., Nagode Uršula, Našič Ljudovika, Nežič Fr., Novak Eliz., Novak Fr., Novak Ivana, Novak Mar., Novak Mar., Odlasek And., Ogorelc Mar., Ojstriš Mar., Okički Ana, Okički Fr., Okorn Fr., Omejec Ferd., Omejec Ter., Oražem Alojz., Oražen Iv., Orešek Ivana, Osterman Franc, Oswald Cec., Partelj Kat., Partelj Mar., Pavčič Mar., Pavlinc Mar., Pavšek Agata, Pavšek Anton., Petek Mar., Peterca Franc, Peterca Pavel, Peterman Ivanka, Peternel Hel., Petrič Jož., Petrič Marija, Petrič Minka, Pikec Marija, Pip Ana, Pirc Franč., Pirnat Jozefa, Platner Ivan, Plehan Pavla, Plestenjak Janez, Plestenjak Jožef, Pleteršnik Maks, Pleško Mih., Plevnik Cila, Plevnik Franc, Plevnik Jera, Počivalnik Berta, Podboj Josip, Podbregar Gabr., Podlogar Jan., Podržaj J., Pogačar Fr., Pogačar Fr., Pogačar Urš., Pogačar U., Pogačnik Ana, Pogačnik Mat., Pokorn Leop., Pokovc Urš., Polovšek Ana, Polšer Milica, Porenta Franč., Potokar Jakob, Potokar Jožef, Potokar Neža, Povše Franc, Povše Kat., Povše Mar., Požlep Ant., Pregel Urša, Prek Ivana, Premk Vinko, Premru Franč., Prepeluh Micka, Presetnik Mar., Primar Fr., Primčič Ivanka, Pristov Mar., Puc Franc, Pukelštein Urša, Rajner Mar., Regali Ana, Rekar Mar., Retelj Marija, Rihar Mar., Rihtar Fr., Roeder Fani, Roeger Franc, Rotar Mar., Rudkovsky Josip., Rutar Franč., Sajovic Jožef, Sajovic Mar., Savnik Ang., Schulz Marija, Schweiger Ana, Sedmak Josip, Silvester Ivanka, Skale Ivana, Skale Pavel, Skubic Ter., Slana Jera, Slanovec Mar., Slapničar Jan., Slapničar Mar., Smolej Mih., Smrajc Blaž, Smrajc Marj., Smrekar Anton., Snoj Fr., Snoj Jerica, Srakar Luc., Srakar Mar., Srčnik Alojz., Srebrot Jan., Starin Ana, Stele Jozefa, Stele Mar., Stojc Val., Stojkovič Hel., Strah Jakob, Strah Uršula, Strohal Amalija, Strojan Marica, Stupica Ana, Suhadolnik Marij., Šarabon Jožef, Šarec Karol, Šega Fr., Šega Jak., Šembrov

Ivana, Seme Ant., Šetina Gašp., Šibic Jož., Šinkovec Ivana, Šircel Jož., Šircel Mar., Šiška Jak., Šiška Mar., Škoda Mart., Škrabec Mat., Škrjanec Apol., Škrjanec Mar., Šmid Mar., Šmidmaier Rud., Šmuc Hel., Šola na Hrušici, Šola pri sv. Petru, Šola prva mestna ljudska, Štembal Ivana, Štembal Miha, Štravs Neža, Štrekelj Anton, Štrus Mar., Šubert Mirosl., Šuštar Janez, Šuštar Julijana, Šuštar Uršula, Šuštaršič Mar., Šventner Urš. Tejkal Cec., Teran Jera, Tesner Fr., Tobajec Julija, Tobijas Fr., Tobijas Jož., Tomažič Anton., Tomažič Apol., Tomažič Jan., Tomažič Sim., Tomec Fr., Tomec Hel., Tomec Jožef, Tomšič Luka, Tončič Fr., Tonija Ivan, Tratnikova rodbina, Trček Mar., Trdina Mar., Trebar Mat., Trkman Mart., Trkov Franč., Trojanšek Mar., Trškan Fr., Trškan Nik., Urbančič Jož., Urbanova hiša, Urbar Jern., Windischer Alojz., Wurzer Ana, Wurzer Terez., Vadnal Al., Valentinčič Ignac, Vardjan Ana, Varšek Franč., Vašelj Mar., Velepič Mar., Velkavrh Al., Velkavrh Anton., Velkavrh Mar., Velkavrh Ivan, Vičič Fr., Vider Luc., Vidgaj Franč., Vidmar Ivan, Vidmar Jož., Vidrih Andr., Vodišek Andr., Vodišek Franc, Vodnik Hinko, Vodnik Marj., Vončina Mih., Vrančič Iv., Vrečar Liza, Vrečko Blaž, Vrhovec Fr., Vrhovec Mar., Vrhovec Neža, Vrhovec Primož, Vrhovnik Iv., Vrhovnik Josip, Vrhunc Antonija, Zabukovec Elizab., Zadnikar Mar., Zajec Franc, Zajec Franč., Zajec Jurij, Zajec Kat., Zajec Marija, Zakotnik Fr., Zaler Franc, Zaler Pavel, dr. Zarnikovi sinovi, Zavrtnik Hel., Ziller Fr., Zupan Jožefa, Zupančič Frančiška, Zupančič Iv., Zupančič Jak. z ženo, Zupančič Mar., Zupančič Oton, Žagar Iv., Žan Fr., Žargelj Marija, Žele Anton., Židan Fr., Židan Franc, Židan Ivanka, Žrjov Katarina, Čerin Ivan. — Prisilna delavnica. *Koblar Ant.*, duh. pastir; *Knjižnica pris. delavnice, Knjižnica deželnega muzeja; Črnè Iv.*, dijak; Poljanec Al., vodja; Peternel Albin, c. kr. častnik; Pávločič Franc, stražni nadzornik; Wimmer Iv., I. nadpaznik; Janko Iv., Kunstelj Andr., Osterc Ant., Orehek Ivan, Siard Ant., Vrhovec Franc, Pečnik Matevž, Osredkar Fr., Gorup Mat., Komatar Fr., Jeram Fr., pazniki; Kunstelj Albina; Komatar Fr., vseuč.; Kobal Fr., dijak. (P. Ljubljana.) 597

Trnovska župnija v Ljubljani. *Vrhovnik Iv.*, župnik (2 izt.); *Zupan Tomo*, gimn. prof.; *Ferjančič Fr.*, kaplan; *Bizjak Jern.*, cerkv.; *Mestna dvorazredna šola na Barji;* Mekinec Fr., duhovnik; Slov. župna knjižn.; Accetto Val., Alijančič Mihaela, Ambrož Ivan, Anzin Jern., Babnik Jan., Baher Ljudm., Balant Hel., Banovceva družina, Banovec Pet., Baraga Jern., Beguš Kat., Bekš J., Bergant Jak., Bergant Mih., Bizjak Ter., Bizovičar Iv., Borštnik Liza, Bratè Elizab., Bratè Jozefa, Breskvar Anton., Breskvar Mar., Buh Miha, Cucak Ana, Čamernik Mar., Češnovar Ivana, Češnovar Mat., Čižman Mar., Doberlet Franč., Doberlet Jan., Dobnikar Rud., Dolenec Jak., Dolenec Mar., Drnovšek Anton, Dunda Mar., Fajdiga Ter., Faletov Fr., Fiala Karol., Fišer Urš., Flajšman Ernestina, Fleis Jan., Gale Jak. z druž., Gašperin Ter., Gnezda Antonija, Goli Mar., Gorjanec Mar., Gorjup Fr., Goršič Franč., Goršič M., Gregorač M., Gregorec Franč., Gregorin Mar., Ham Eliz., Heren Mar., Herz Anton., Hren Ana, Hren Mar., Hrovat Apol., Indof Mar., Ivan Mar., Jakopič Ana, Jakopič Neža; Janežič Janko, učit.; Jarec Franc, Jarec Frančiška, Javornik Jan. z druž., Javornik Mart., Jerala Helena, Jereb Hel., Jerina Neža, Joras Mar., Kačar Jozefa, Kanja Mar., Kenk Franc, Kimovec Mar., Klopčič Mar., Knez Ana, Knific Ivana, Koman Hel., Koman Mar., Koman Mar., Koman Mar., Koman Marijana, Koman Vikt., Komat Jera, Kopač Ana, Kopač Jak., Korbar Elizab., Kosem Jožef, Kovač Mar., Kozina Mar., Kranjec Andrej, Krašovec Janez, Kregelj Al., Križnar Jan., Krže Bl., Kržo Lovr., Kržin Iv., Kuhar Terez., Kupic Mar., Lavrin Ana, Lavš Ivana, Lekan Gabr., Levec Mar., Lipovec Mar., Lokar Ana z druž., Lokar Franc, Lovše Hel., Ložar Val., Magister Franč., Mahkota Mar., Mahkota Urša, Mahne Mar.; *Majar Gašp.*, župnik v pok.; Majnik Mar., Marinko Amal., Marinko Mar., Marinko Neža, Martinec Kat., Matev Mar., Matevže Mar., Mavec Marg., Mezè Fr., Mezeg Mar., Milavec Franc, Modic Luka, Mulhar Marija, Nagodè Marija, Novak Ivana, Novak Jernej, Novak Mar., Oblak Mat., Oblak Matevž, Ogrič Jožef, Oven Janez, Oven Jera, Oven Mar., Ozelj Gabr., Pajsar Ana, Pajsar Frančiška, Pajsar Ivan, Pavlin Peter, Pelc Al., Perikle Ana, Petrovčič Mar., Pirec Katar., Pirec Mar., Pirec Mar., Pittero Alojzij, Pleha Ivana, Plestenjak Mar., Počkaj Jozefa, Podbevšek Mar., Podkrajšek Urš., Požaršek Fr., Poženel Jern., Presel Jan., Prijatelj Marg., Pungarter Jozefa, Remec Mar., Repič Avg., Repič Jozefa, Rihter Hel., Rozman Franc, Rožanec Mih., Ruperšek Ivana, Rus Ana, Rutar Ag., Satler Mar., Savšek Mar., Selan Mar., Sešek Ana, Sevenc Franč., Sever Mar., Sever Prim., Sežun Alb., Skubic Terez., Slanovec Iv., Smolè Mar., Starè Helena, Starkež Mar., Stebil Marija, Stražišar Anton, Stresenova družina, Strlè Marija, Svetek Anton, Šarec Ana, Šarec Ivana, Šarec Mar., Šibovec Antonija, Šibovec Terez., Šifrer Lovro, Škof Fr., Škof Ivana, Škrjanec Elizab., Šubelj Ant., Šušteršič Fr., Švigelj Franč., Tenente Mar., Tercelj Mar., Tosti Avg., Triller Mar., Triller Zofija, Trpinec Jozefa, Trtnik Fr., Trtnik Mar., Tschokert Ana, Turšič Jan., Uran Jan., Uran Mar., Urbančič Fr., Urbančič Ter., Urbanija Mar., Usnik Ter., Valjavec Jera, Varoga Jak., Vehar Jurij, Vehovec Ivana, Velkavrh Franč., Velkavrh Pavel, Verbič Fr., Vidmar Fr., Vidmar Ivana, Vidmar Neža, Vizjak Vinko, Vogelnik Janez, Volč Ana, Zadnikar Janez, Zadnikar Janez, Zadroko Marija, Zalar Eliz., Zor Franč., Zupančič Fr., Zupančič Ivana, Žakelj Jak., Ženko Josipina, Žgur Jožef, Selan Mar., Guzelj Fr., Hartman Hel., Bukovič Henr., Jebačin Mar., Črne Marija. (P. Ljubljana.) 250

Šiška. Bitenc Mar., Bizjan Franc (2 izt.), Bizjan Mar., Bizjan Pet., Boltežar Valent., Burja Ant., *Burja Pet.*, Burgar Fr., Burger Mar., Brecelnik Šim., Bončar Ant., Čitalnica v Spod. Šiški, Dimnik Cecil., Faukal Otokar, Gravl Viktor, Gregurka Ana, Habiht Ivana, Jenko Iv., Jenko Jern., Jelenc Andr., Jesih Jakob, Jezeršek Jurij, Juvančič J. C., Keršič Pet., Keše Antonija, Komatar Mar., Kinčič Mart., Kralj Mar., Knez Ana, Kregar Ana, Kregar Katar., Križaj Ivan, Kastelic Mar., Lampič Jož., Lampič Mar., Lotrič Iv., Merhar Iv., Merhar Ter., Miteregger Ant., Martinčkova hiša v Gor. Šiški, Mozetič Ant., Nahtigal Urš., Oblak Jozefa, Pipan Iv., Pipan Ivanka, Plehan Jera, Perko Uršula, Prek Urš., Roina Ant., Rojina Anton., Rojina Ana, Rojina Mar., Skalar Mar., Šuva Ivan, Šolska knjižnica, Škander Mar., Škarjovec Iv., Štrukelj Iv., Štrukelj Mar., Švarc Mar.; Tavčar Jož., uradn.; Tomé Mar., Okrajna učiteljska knjižnica, Učak Ivana, Ušan Jurij, Verhovec Franjo, Widmar Ivana; *Wisjan Leopold*, c. k. poštni uradnik; Zakotnik Antonija, Zakotnik Ivan, Zakotnik Minka, Zetnikar Antonija, Zor Karol, Žor Minka, Žabkar August, Zakotnik Mar., Dolenc Neža, Slajko Franc, Povše Anton. (P. Ljubljana.) 80

Brezovica. Hočevar Anton, župnik; Poljšak Ant., kaplan; Kogej Janez, naučitelj; Ljudska šola na Brezovici, Pezdir Janez, Seliškar Fr., Rus Fr., Gobec Ant., Rus Andr., Japelj Mat., Kušar Jan., Stanovnik Jan., Zdešar Jan., Artač Jan., Rožnik Fr., Novak Jan., Slana Jan., Novak Fr., Mrak Franc, Pikec Mat., Skodlar Val., Remškar Jern., Remškar Mat., Artač Jan., Gaber Fr., Novak Jož., Remškar Andrej, Lenaršič Lovr., Pavlovčič Janez, Marinko Janez, Klemen Mat., Šedej Jož., Založnik Mat., Šavbi Ant., Kremžar Jan., Gregorin Ant., Novak Ign., Masle Jan., Šebenik Fr., Remškar Mat., Lenaršič Ant., Gregorin Jan., Jager Fr., Matozel Jak., Sojer Fr., Remškar Fr., Kozjek Fr., Šebenik Mat., Gregorka Ant., Remškar Jož., Seliškar Tom., Verhovec Fr., Lenaršič Matija, Sajovic Janez, Peklaj Jož., Mravlje Mat., Kermavnar Fr., Alič Ant., Nartnik Tine, Sedej Jan., Sojer Jern., Jakomin Al., Božič Jožef, Novak Valent., Seliškar Ant., Založnik Jož., Smertnik Jož., Urbančič Mat., Vidmar Jan., Armič Jan., Sever Tine, Raztresen Fr., Pezdir Fr., Kozamernik Ant., Vampelj Jan., Artač Karol, Jarc Lovr., Oražem Pet., Rotar Franc, Sojer Jak., Pleško Marij., Lenič Alojz., Uršič Marij., Pezdir Mina, Remškar Marijana, Gregorin Neža, Rus Ana, Petrič Marija, Remškar Ana, Čamernik Polona, Gantar Agata, Kermavnar Neža, Pezdir Franč., Velkavrh Mar., Pezdir Ivana, Škofic Marij., Križaj Amal., Čuden Marij., Pezdir Marij., Plešnar Mar., Marinko Franč., Rusova hiša, Premek Ana, Kavčnik Špela, Potočnik Mar., Gevheli Lenka, Skubic Marija, Brenčič Mina, Maček Mina, Slana Amalija, Filipič Jera, Čadež Marija, Štefančič Marija, Remškar Ana, Terček Mar., Vehar Helena, Suhodolec Marij., Jelovšek Neža, Kušar Mar., Kozamernik Mar., Remškar Mar., Šebenik Mar., Kovač Mina, Slana Marij., Kosanec Hel., Sever Mart. (P. Brezovica pri Ljubljani.) 126

Črnuče. Kobilica Jan., župnik; Ljudska šola; Vilfan Ivan, župan; Snoj Jož., organ; Babnik Jan., Brinovec Lovr., Čibašek M., Dagarin Mat., Danè Jan., Erjavec Luka, Galič Jan., Jeras Janez, Kecelj Tom., Koderman Franc, Koderman Gašp., Koderman Miha, Koderman Mih., Kovač Mih., Kurent Mat., Lampič Jan., Lap Jan., Ložar Fr., Rotar Fr., Sever Martin, Snoj Aleš, Snoj Miha, Šmon Andr., Šmon Fr., Tavčar Fr., Zarnik Ant., Zaverl Gašp., gospodarji; Lukežič Jera, Omers Mar., Pečar Terez., Pirnat Marija, Plestenjak Mar., Šarc Lucija, gospodinje; Anžur Mat., Bedenk Jak., Dobravec Ant., Jemec Franc, Kovač Peter, Lap Peter, Lukežič Luka, Oblak Fr., Rebolj Fr., Semrajec Jožef, Snoj Franc, Ulčar Anton, fantje; Bolta Ivana, Brenšak Ana, Cajhen Marijana, Dobravec Ter., Dornik Mar., Drešar Cec., Galič Ivana, Erjavec Neža, Kecelj Mar., Kovač Mar., Koderman Mar., Kusman Kat., Lampič Jera, Merčun Franč., *Močilnikar Marija*, Oblak Marij., Podboršek Ivana, Sever Franč., Štebej Franč., Štrekar Franč., Zupan Ivana, Žagar Ivana, dekleta; Zakasnjenec. (P. Černuče.) 72

Devica Marija v Polju. *Kolar Matija*, župnik; *Müller Iv.*, kaplan (2 izt.); Kavčič Fr., naučitelj; Nagel Srečko, Potokar Fr., učitelja; Rozman Lavoslava, učit.; Gradišek J., preds. kr. šol. sveta; Ljudska šola (2 izt.), Bralno društvo; dr. Divjak-ova Pol., zdravn. sopr.; Wenzowsky Emil., c. k. poštar.; Tonih Franc, cerkv. z druž.; Anžur Al., Avšič Jan., Babnik Jože, Ban Jurij, Benčina Jan. z dr., Bončar Fr., Borinc Ant., Brumen A., Černe Jakob, Dimnik Jakob, Dimnik Lovr., Gantar Jak. z druž., Gogala Vilj., Grum Jan., Hočevar Jože z druž., Hribar Karol, Jeriha Ant. z druž., Kalan Miha, Keber Jan., Kern Jan., Klemenčič Gašper z druž., Klešnik Andr., Klešnik Jože, Kovač Ant., Kovačič Venc., Kotnik Jan., Krmec Al. s sestro Rozo, Lovše Andr., Mercina Jože, Miholjevič Fr., Mlakar Jož., Močilnikar Jak., Morela Jan., Novak Ant., Ocvirek Fr., Ograjšek Fr., Oman Andr. z druž., Osmek Jak., Pangrčič Fr. z ženo, Perdan Lovr. z dr., Peternel Fr., Planka Flor. z ženo, Plevnik Franc, Podboršek Sim., Poljanec Jan., Porenta Fr., Porenta Mat. z ženo, Primar Jan.,

Rant Andr., Rant Mat., Rode Jan., Rode Luka z druž., Rozman Leop. z druž., Selan Ant., Sever Aleš, Slabanja Jak. z druž., Slovnik Jan., Smerajc Jan., Stelč Jan, Strah And. z ženo, Šubic Fr., Trtnik Fr., Trilar Jan., Tomšič Jos., Veretik St. z ženo, Vilfan Fr. z druž., Vodiškar Jak., Vrankar Miha z druž., Zajec Al., Zajec Fr., Zajec Miha; Ženko Iv., žand. stražm. v pok. z druž.; Žerovec Martin, dež. vrtnar; Resman Iv., nač. žel. post.; Perme Mat., žel. nadzir.: Križaj Ant., Rešek Ant., Dejak Jan., Končina Jan., Avsec Jan., Rovšek Anton, žel. osobje; *Černe Frančiška*; Copič Pavla, Holozan Anton. s sestro Rozo, Mercina Dragotina, Rupret Josipina, cerkv. pevke; Ambrož Jera. Babnik Ana, Babšek Mar., Bedina Pepa, Bobnar Mar., Bolta Urša, Bricelj Mar., Bukovec Mar., Cerar Ivana, Černjak Ana, Dimnik Mar., Dobrota Mar., Dobrota Terez., Dolčič Mar., Eržen Ana, Fermentin Helena, Filoni Frančiška, Fležar Frančiška, Gostinčar Marija, Grad Mar., Gregorec Franca, Gregorec Hel., Herxel Mar., Jakobič Franč., Jamar Vika, Jevšovar Mar., Jukič Mar., Kačar Franč., Kastelic Fr., Kaznari Marija, Klešnik Antonija, Klešnik Franca, Kocijančič Mar., Kolbe Franč., Kos Mar. s sinom, Kosanc Mina, Koželjc Mar., Kraljič Jera, Križaj Matilda, Krušič Mar., Kuhar Antonija, Kukovica Reza, Kunec Mar., Kure Mar., Kurnik Jera, Lampe Mar., Lampret Mar., Lap Amalija, Lenarčič Kati, Likovič Urša, Lovše Jera, Ložar Ana, Lukec Cec., Lukec Mar., Lap Franca s sestro, Maček Marij., Maren Hel., Maren Mar., Marinko Mar., Marinko Marija, Martinčič Marija, Massiach Hel., Mavec Mar., Mehle Katar., Mehle Mar., Mejač Mar., Mejač Mar., Mejač Matilda, Mihelič Franč, Mihelič Neža, Nemec Mar., Oblak Luc., Oblak Marija, Ocvirek Urša, Ogrinc Ivana, Pajar Mar., Pangrčič Franca, Pangrčič Mar., Peterca Cec., Peterlin Mar., Plevnik Jozefa, Plevnik Mina, Pogačnik Magd., Polak Anton., Porenta Ivana, Primar Marij., Primar Mina, Prošek Mar., Rešek Ivana, Rozman Mar., Sirnik Mar., Skotin Jera, Stine Jera, Suppan Karol., Šešek Franč., Šešek Mar., Šešek Mar., Šešek M. z materjo, Škrjanec Mar., Šuštar Mar., Tomšič Mar., Vilfan Anton., Vrečar Mar. z bratom, Vrhovec Ivana, Waland Mar., Zajec Hel., Znoj Anton., Zorman Nežika, Židan Helena. — Družine: Aleševčeva, Andrejeva, Avrova, Avšičeva, Bajdovčeva, Bebrova, Bezovčeva, Blažičeva, Bognarjeva, Boštečnikova, Brajdeževa, Buričeva, Celarjeva, Cofinova, Deževnikova, Dimnikova, Domenčkova, Gorenčeva, Gregčeva, Gvajčeva, Habičeva, Hladnikova, Janezeva, Janeževa, Jamškova, Jerneječkova, Jerneječkovega Janeza, Jernejčetova, Jernekova, Kamnarjeva, Kavsova, Kmetovčeva, Koljkova, Koštova, Kralova, Kravarjeva, Kresonova, Kumrova, Lampretova, Lovrenčeva, Lovričkova, Lojzetova, Lovšetova, Mačkova, Mandeljnova, Martinovčeva, Mavrova, Matevžkova, Matijačeva, Matuzeva, Mehličeva, Melijatova, Mežanova, Mežnarjeva, Mežnarjevega Toneta, Micernikova, Mihelnova, Mihatova, Mošenkova, Pavletova, Pavlova, Planinčeva, Polačeva, Pratkarjeva, Primarjeva, Primoževa, Primožičeva, Ribčetova, Rometova, Strahova, Štravseva, Šuštarjeva iz K., Šuštarjeva iz D. Z., Šuštarjevega Tinčeta, Švirjeva, Tomaževa, Turkova, Vrhovnikova, Vutetova, Žavrlova, Znojeva, Žabjekova, Žnidarjeva iz Slap, Žnidarjeva iz Studenca. (P. Zalog.) 293

Dobrova. *Lovšin Ant.*, župn.; *Dörnik Karol*, kaplan; Rant Mat., nadučit. — Hiše: Ahčeva, Ambroževa, Andrejeva, Adamčeva, Antonova, Andrejeva, Blaževa, Bizjakova, Brgantova, Ceglarjeva, Čednikova, Dovjakova, Erbežnikova, Frjanova, Gašperčeva, Gabrova, Gosarjeva, Golčanova, Godčeva, Grohkova, Gnezdova, Gradišnikova, Gorjančeva, Grogova, Hlapčonova, Jernačeva, Jernejeva, Jurijeva, Klepova, Kocijanova, Krištofova, Krpetova, Klemenova, Kovačeva, Levičnikova, Lovrenčeva, Marinkova, Matičevčeva, Matevžkova, Malnarjeva, Mežnarjeva, Malnarjeva, Muretova, Matičkova, Ovnova, Pleškova, Primžarjeva, Prestopalčeva, Rupnikova, Robidovčeva, Štalčeva, Turkova, Valpova, Vidmarjeva, Vrabčeva, Vrbetova, Vrhovčeva, Vrbanjeva, Vidmarjeva, Zelova, Ždešarjeva, Znamenčkarjeva, Selanova. — Možje: Ambrožič Greg., Bizjak Fr., Karmel Ant., Kovač Matija, Kapuz Jan., Kuclar Janez, Lipnikar Miha, Lampret Jože, Pujzdar Jan., Suhodolec Ant., Svetličič Jurij, Šišek Aleš, Tomec Ant., Vrhovec Fr., Vrhovec And., Zor Ant., Žerovnik Fr., Žerovnik Jan., *Peklaj Mat.*, Cjuha And., Pirec Ant, Trampuž Jak., Oven Jan., Smrtnik Mat., Suhodolec Fr. — Žene in dekleta: Adamič Alojz., Armič Urša, Čehovin Kat., Dolinar Marij., Dolinar Ana, Gregorec Marij., Kutnar Ivana, Levec Barba, Laznik Alojzija, Nartnik Marija, Oblak Mica, Plevnik Ivana, Svetljič Urša, Trobec Mar., Trobec Franč, Žvokelj Mica, Žgavec Špela; Farna knjižnica; Poklukar Aleksija, gospa; Šešarek Mina, uč.; Neznanec. (P. Dobrova.) 112

Golo. Kunauer Jan., župnik; Ponikvar Mat., župan; Golob Jan., cerk. ključ.; Janežič Jož., Glavan Fr., Mavec Jak., Krnc Franc, Gradišar Mart., Virant Fr. z dr, Davščak Jan., Mehle Jan., Železnikar Jože, Mihelič Fr., Štebljaj Jan., možje; Virant Mar., Mavec Franica, Golob Hel., Benko Mar. z druž., Glavan Marijana, žene; Ponikvar Jan., Pangerc Fr., Glavan Pepe, fantje; Šivec Ter., Kecel Jerica, Podlipec Helena, Tekavec Ivana, Železnikar Franca, Ahčin Marjeta, dekleta; Škul Jernej, mož. (P. Studenec.) 29

Ig. *Dolenec Jak.*, župnik; *Trpin Iv.*, Cebašek Bošt., duh. pomočn.; Trošt Fr. Ks., nadučit.; Reich J., učit.; Praprotnik Ana, učiteljica; Farna knjižnica, Šolska knjižnica. — Možje z družino: Boh Jože, Bovha Mat., Cankar Anton, Ciber Jan., Ciber Jan. ml., Ciber Jan. st., Ciber Jakob, Cimperman Janez, Cimperman Miha, Dodič Ant., Drobnič Jakob, Erjavec Jak., Gabrovšek Anton, Gams Janez, Gerbec Jan., Germek Jan., Germek Mat., Golob Jak., Grosman Jože, Grum Jan., Hitejc Jož., Jakič Anton, Jakič Jože, Janželj Melh., Japelj Jož., Japelj Jan., Jerina Mart., Kastelic Janez, Kocjan Peter, Kraljič A. st., Kraljič A. ml., Kraljič Jan., Kraljič Fr., Kramar Jož., Kumše Fr., Kumše Ant., Maček Jak., Maček Janez, Mavc Fr., Mazi Jak., Mencej Mat., Merzel Ant., Minatti Al., Možek Franc, Novak Mart., Novak Fr., Novak Fr., Ogrinc Ant., Peček Jan., Peček Mat., Perme Mat., Pirc Mart., Platnar Fr., Podržaj Janez, Pristavc Jan., Purkart Ant., Rovenski Ferd., Rupert Ant., Sever And., Smole Jan., Stražiščar Mat., Stražiščar Jan., Škraba Nik., Škraba Jože, Štеblaj Janez, Štembal Fr., Štembal Jože, Šuštaršič Jožef, Švigelj Janez, Švigelj Jakob, Toni Jern., Uršič Jože, Virant Fr., Virant Jan., Vrenk Mat., Zalar Jak., Zalar Jan., Zdravje Mart., Zgonec Mat., Železnikar Jože, Železnikar Ant., Železnikar Fr. — Žene z družinami: Anzeljc Mar., Bovha Jera, Dolenec Mar., Fister Mar., Intihar Hel., Janželj Uršula, Kramar Neža, Lešnjak Kat., Močilnikar Mar., Modic Marija, Perdan Cecil., Skarza Mar., Snoj Helena, Starc Ana, Šerjak Marij., Špeljak Ana, Tancek Neža. — Fantje: Avanco Fr., Močilnikar Fr., Potokar Jern. — Dekleta: Borštnar Marij., Janežič Marij., Jankovič Liza, Krivc Ana, Modic Ivana, Modic Pol., Šterle Neža, Stražiščar Jera, Šepic Jozefa, Štrukelj Urša, Trampuš Marij. (P. Studenec.) 121

Tomišelj. Knific Jož., kuratni benef.; Šolska knjižnica; Mavec Jan., Seškar Fr., cerk. ključ. — Možje z družinami: Burgar Mat., Fister Ant., Furlan Fr., Janež Fr., Janžič Jurij, Kraljič Jan., Kramar Ant., Kumše Mart., Lenarčič Ant., Modic Jan., Modic Mart., Oven Mat., Pavlič Jan., Peček Jan., Prek Paš., Rozinka Fr., Smole Fr., Škerjanec Mat., Tehovnik Sim. — Žene z družinami: Grum Marj., Hiti Mar., Mihelčič Mar., Modic Marj., Kumše Ana Lenarčič Neža, Pešec Mar., Škrjanec Marijana, Šuštaršič Marija. — Fantje: Erjavec Jan., Požar Mart., Svete Ant., Škraba Ant. — Dekleta: Anzeljc Mar., Germek Hel., Gradišar Marj., Lesica Ana, Mavec Mar., Mavec Mar., Susman Urša, Škraba Mar., Šuštaršič Hel. (P. Studenec.) 45

Št. Jakob ob Savi. *Jakelj Greg.*, župnik; Birk Štef., učit.; Ljudska šola; *Potokar Ter.*, kuh.; *Strus Marjeta*, Kozlevčar Urša, Štempihar Jan. z dr., Pečnikar Ant., Kapelj Marjeta, Vilar Anton, Cedilnik Lovr., Goropečnik Franica, Ručigaj Lovr., Grad Jan. z dr., Cerkveni pevski zbor, Grojzdek Jože, Mejač Jakob, Pezdir Jernej, Gregorc And., Snoj Ivana z dr., Zajc Jan. z dr., Vilar Ter., Hromec Jože; Ježek Fr., Gregorc Mar., Pečnikar Jan., Cajhen Miha, Cajhen Fr., Ziherl Jaka, Klander Apol., z druž.; Semen Fr., Lenarčič Marg. z rodb., Velepič Urša, Kopač Urša, Gregorc Fr., Orehek Jurij, Ogrinc Mar., Čedilnik Mar. z dr., Šinkovc Jož., Dragar Jan. z ženo, Pengal Ant., Vilar Jan. z druž., Ogrinc Elizabeta, Tavčar Jan., Jemec Jože, Kokalj Leop., Erzar Mar., Pengal Mar., Mivšek Luka z dr., Sonc Franica, Cajhen Fr. z dr., Pengal Boštj., Žlè Luka, Zajc Fr., Pečnikar Marg., Skubi Pavla, Keršmanc Mar., Vodnik Mar., Podobnik Jože, Zajc Ivana, Zajc Reza, Marinšek Mar., Kokalj Franca, Zajc Kat. z rodb., Hočevar Hel., Narobe Mar., Gerčar Jan., Gerčar Fr., Čad A. s sorod., Banko Jan., Burica Mar., Grad Janez, Cajhen Franca, Ložar Ana, Lukan Franca, Homolka Polda, Erkljavec Fr., Ložar Meta, Škerbinc Marij., Gerčar Jurij, Kavka Miha, Gerčar Mat. z dr. (P. Domžale.) 82

Ježica. *Zupan Sim.*, župn. (2 izt.); Žibert Ant., učit.; Farna knjižnica; Šolska knjižnica; Pečnik Jan., župan; Cunder Ign., Sever Andr., cerkv. ključ.; Bolka Ant., odborник; Kukelj Jož., cerkvenik; Skerbic Pet., už. uradn.; Bobek Št., Drmastija Fr., Merhar Janez, Presetnik Jan., Presetnik Mat., Selan Fr., Skerl Lovr., Sitar Mat., Sitar Ant., Skerlep Jos., Šubelj Jos., Verhovc Jernej, Zajic Mihael, Avšič Jak., Lenče Fr., Vilfan Ant., Ahlin Vinc., Pečnik Al., Sever Mat., Cunder Lovr., Jakopič Jern., Rebol Jan., Peršin Jak., Verbič Jan., Hvastija Lovr., Dovč Val., Ramovš Ant., Erjavec Val., Štrukelj Jan., Hvastija Fr., posestniki; Kralj Mih., Erjavec Andr., sedlarja; Hemler Al., cestar; Jakopič Ant., kovač; Dobnikar Franc, mesar; Merhar Jak., mizar; Selan Mat., kolar; Drobež Pavel, čevljar; Karlin Gr., načeln. žel. post.; Hvastija Jož., žel. del.; Peršin Fr., Bizjak Jan., Janežič Fr., Pajsar Jak., Škerl Franc, Jeromen Mat., Presetnik Fr., Dečman Mat., Jeromen Val., Kunstel Jan., Colnar Mat., Sever Jan., Cunder Mat., Jeromen Jan., Sajevic Val., posestn.; Kos Lovro, Zupan Fr., Brajer Fr., Čemažar Jern., Kregar Jan., Sonc Greg., Dovč Fr., Zatler Ant., Kos Kanc., Avbel Jan., fantje; Doberlet Mar., Kušar Mar., Čerén Mar., Dovč Marij., Dovč Neža, Ješek Urša, Kos Meta, Kunaver Marij., Selan Jedert, Kunstelj Jedert, Šušteršič Ana, Sitar Marij., Erjavec Helena, Čerén Neža, Koderman Mar., Colnar Apol., Jeras Jera, Taškar Jera, Presetnik Mar., Kmetič Mar., Hvastija Jedert, Sitar Ter., Šušteršič Neža, Jakopič Mar., gospodinje; Drešar Jozefa, Bedenek Mar., Jakopič Meta, Ješek Neža, Kos Urša, Presetnik Ana, Presetnik Meta, Peterlin Marij., Šmé Ana, Dovč Kat., Zajic Cec., Korošec Ivana, Skerl Ivana, Sever Mar., Brajer Mar., Bezlan Ivana, Jakopič Marija, Ramovš Mar., Kos Ivana, Maček Uršula, Doberlet Mar., Stebi Ivana, dekleta; Juvan And., fant. (P. Ljubljana.) 123

Sv. Katarina. *Dolinar Fr.*, župnik; Florijančič Jan., Birtič Jak., Keršinar Mat., Dobnikar Fr., Surov Fr., Plešec Jan., Plešec Jan., Polenšek Mat., Plešec Miha, Podobnikar Mat., Bernik Peter,

gospodarji; Dolinar Ivana, Dobnikar Mar., Dobnikar Mar., Majdič Marij., gospodinje; Češnovar Magd.; Košir Jan., gospod.; Bukovec Andrej, cerkv.; Čerin Jož., Osredkar Jan., Keršinar Janez, fantje; Kermelj Reza, Keršinar Ivana, Čerin Matilda, Merhar Marij., dekleta; Bernik Mar., gospodinja. (P. Medvode.) 27

Preska. Drčar Mart., župn. (3 izt.); *Gorše Fr.*, mož; Šola Preška; Kavčič Lovro, c. k. pošt.; Alič Jan., Babnik Jože, Bečan Jože, Bizant Fr., Brgant Fr., Brgant Jan., Cvajnar And., Cvajnar Jurij, Cvek Jan., Drnovšek Jan., Erjavec Ant., Erjavec Mat., Guzelj Gašp., Hvastija And., Jarec Fr., Kavčič Jan., Kavčič Jernej, Kopač Edv., Koder Jak., Košenina Mart., Kršinar Fr., Leben Fr., Malenšek Jože, Okršlar Jož., Plešec Mat., Plešec Tom., Smrekar Franc, Šubic Val., Tehovnik Peter, Trampuš Bošt., Trampuš Jan., Turk Anton, Zor Jan., Žirovnik Jan., možje; Bezlaj Fr., Brgant Jož., Jenko And., Kavčič Jan., Kosec Fr., Peternelj Jan., Trampuš Janez, mladenči; Babnik Mar., Bečan Mar., Bogataj Mar., Brgant Mar., Brgant Marij., Bukovec Mar., Bukovšek Ana, Cvajnar Ana, Drmastija Mar., Jarec Ivana, Jarec Marij., Jenko Marija, Jenko Mar., Jenko Marij., Kavčič Franca, Kopač Dora, Košenina Kat., Krenar Franč., Ločniškar Mar., Luštrik Eliz., Kopač Mar., Narobe Ivana, Potisek Marij., Premože Marija, Rožnik Marija, Starman Mar., Šušteršič Ivana, Tome Ana, Trampuš Ana, Vidic Reza, Vrtin Ivana, Zavašnik Mar., Žirovnik Urša, Žlebnik Marij., Zor Marij., žene; Babnik Mar., Brnard Eliz., Bizant Ana, Bogataj Marij., Čarman Mar., Češnjevar Mar., Erjavec Marija, Erbežnik Marij., dekleta; Jamnik Josipina, velepos.; Jarec Jera, Jarec Mar., Kavčič Ivana, Koder Neža, Kos Mar., Komatar Ivana, Kristan Ana, Kršinar Alojz., Luštrik Ivana, Notar Franč., Starman Kat., Starman Marij., Starman Helena, Trpin Marija, Zavašnik Jera, Žirovnik Marija, dekleta. (P. Medvode.) 106

Rudnik. Šlibar Gregor, župnik; Petrič Ivan, učit.; Lenče Karol, Ljudska šola, Bratinovi, Strubelj Jožef, Matičkovi, *Cunder Valent.*, *Dremelj Hel.*, *Dremelj Marij.*, Jeršin Ana, Tomec Franc, Mlakarjevi, Hrastarjevi, Ahčin Alojz, Jakovi, Bernardova hiša, Križmanovi, Erženovi, Zanoškovi D. v., Babšek Jern. z ženo, Žitnik Fr., Šefec Andrej, Ribinčanova hiša, Strgar Terezija, Bovhačeva rodbina, Dremelj Ant., Vahtarjevi, Šinkovčevi, Nebec Jernej z ženo Uršulo, Možina Marija, Froncevi (Istinič), Keber Franc z ženo, Jakopičevi, Stravsovi, Drešek Uršula, Benkova družina, Ahlin Jakob, Tomaževi, Hribar Fr., Jeršin Jan., Mlakar Fr., Škrjanec Mar., Zalaznik Tomaž, Dremelj Janez, Babšek Hel., Babšek Franc, Koprivec Tomaž, Šurk Mat., Kočijaževa rodbina, Virant Jera, Hostarjeva hiša, Anzelnovi, Kamnikar Jan., Bučar Ter. (P. Ljubljana.) 55

Sora. Porenta Fr., župnik (2 izt.); Bevc Jan., vpok. duh.; Potočnik Mart., učit.; Šolska knjižnica; Permozar Mikl., žel. čuvaj; Alič Urban, Belec Fr., Bogataj Jan., Čarman And., Čarman Jan., Čarman Mat., Čarman Miha, Dolinar Jak., Dremota Pavel, Drešar Fr., Ergasto Edvard, Florijančič Tine, Guzelj Jan., Hribernik Tom., Jamnik Gašp., Jamnik Fr., Jenko Fr., Kermelj Jan., Kokalj Franc, Kokalj Fr., Košenina Ant., Košenina Fr., Kováčič Jern., Kožuh Fr., Kožuh Fr., Krek Janez, Križaj Fr., Križaj Jern., Kunstelj Lovro, Kuralt Ant., Kušar Fr., Lušina Fr., Luštrek Janez, Luštrek Jože, Mihovec Jan., Okeršlar Jože, Petač Ant., Peternel Peter., Robežnik Fr., Soršek Ant., Staré Jan., Starman Jan., Starman Mat., Svoljšak Ant., Svoljšak Fr., Štrekelj Jak., Šušteršič Franc, Tehovnik Anton, Tehovnik Jern., Tehovnik Lovr., Trampuš Jan., Babnik Reza, Berčič Ivana, Črtanec Joz., Debevec Mar., Dobnikar Ivana, Ferlic Lenka, Gaber Mar., Gaber Mar., Gaber Mina, Golar Anton., Golar Katra, Hribernik Franč., Jamnik Marij., Jamnik Mina, Jenko Mar., Jezeršek Mar., Jurčič Mar., Kafol Reza, Kalan Marij., Kavšek Marij., Knific Marij., Knific Marij., Kogej Mar., Kopač Marij., Kos Polona, Košenina Mar., Kožuh Franč., Krmelj Jozefa, Kušar Marija, Novinec Reza, Omejec Mina, Pajer Mar., Petač Mar., Plešic Ana, Plešic Marijana, Podviz Marij., Polajnar Mar., Poljanec Marij., Potočnik Lenka, Staré Mar., Starman Marij., Sušnik Mar., Šifrer Franč., Tehovnik Ivana, Tehovnik Katarina, Terpin Jera, Tratnik Marij., Turk Marij., Zelnik Frančiška, Zelnik Katra. (P. Medvode.) 107

Sostro. *Zupan Miha*, župn.; Jelenec Jan., kaplan; Bezeg Ant., učit.; *Primožič Anton Iv.*, posestnik; Berčič Jan., organist; Doblekar Bern., Seljan Mart., cerkv.; Bončar Jan., Breskovar Fr., Cankar Fr., Černé Ant., Černé Jan., Dežman Jak. z druž., Dimnik Jan., Frkov Jan., Dimnik Tom., Gašperšič Fr., Groznik Jože, Habič Mihael, Jager Jože, Jager Fr., Jakoš Jože, Jakoš Fr., Jesih Anton, Kagni Karol, Keber Jan., Keber Jož., Krušič Jož., Lamberger Jan., Lampič Jan., Lovše Jan., Maček Jože, Mlakar Jože, Moškrič Janez, Novak And., Omahen Vide, Pavčič Lovr., Pavčič Fr. z dr., Peterca Fr., Peterca Jan., Porenta Jan., Porenta Jak. z druž., Prepeluhova hiša, Peterca Lovr., Peterca Jan., Rus Ant., Rožnik Fr., Seljan Fr., Seljan Mat., Smrekar Jurij z dr., Seljan Jan., Šopničar Jož., Keber St., Strojinec Jan., Svetek Mat., Škerjanec Jan., Šubelj Jan., Trček Ant., Trkov Fr., Trkov Fr., Trkov Miha, Trškan Anton, Trškan Boštjan, Vodnik Fr., Žabjek Fr., Židan Mat., Škrjanc Anton z dr., Rajsner Jan., Trškan Jož., možje; Jančičeva hiša, Jernejevčeva hiša, Urbanova hiša, Žabjekova hiša; Anžič Jan., Brezovar Jan., Braton Jern., Černe Ant., Černe Jan., Erjavec Janez, Keber Jan., Klobčar And., Moškric Jan., Remic Ant., Romé Fr., Šubelj Jože, Trkov Jan., Završnik Fr., Brezovar Jak., Šircelj Fr., Lipah Fr., Jager Matija, fantje; Berčič Neža, Brajer Franca, Anžič Mar., Babnik Franca, Bitenc Mar. z dr., Bitenc Magd., Bitenc Neža, Bitenc Uršula, Černe Micka, Černe Micka, Čuzak Mar., Črne Franca, Čuden Mar., Gašperšič Neža z dr., Habič Mar., Habič Uršula, Hlebeš Katar., Jeriha Ivana, Kocijančič Lucija, Kočar Mar., Matos Ter., Kocijančič Mar., Krištof Mar., Lavrič Franč., Lenče Mar., Lukanec Liza, Marovt Mar., Menart Mar., Miklavec Reza, Oven Luc., Pavlin Franč., Pečar Franca, Peterca Uršula, Lozar Mar., Porenta Mar., Potokar Magd., Potokar Mar., Povirk Alojz., Prepeluh Magdalena, Sagmeister Mar., Seljan Urša, Sojar Urša, Sušnik Mar., Štibernik Jera, Trtnik Mar., Svetek Luc., Zrimšek Mar., Zupančič M., Žabjek Mar., Kavčič Mar. z druž., Seljan Mar., Breskovar Franca, žene; Anžič Mar., Alič Urša, Anžič Cec., Bartelj Urška, Berglez Mica, Bončar Anton., Bricelj Mar., Cankar Franca, Črne Mar., Črne Pol., Črne Mina, Cuzag Mar., Črne Jozefa, Erbežnik Urša, Finc Meta, Gašperšič Franč., Gorše Jera, Grad Mar., Jager Reza, Grandoti Julija, Keber Mar., Krmec Reza, Kržin Mar., Kočar Marij., Kočar Meta, Koprivec Reza, Krušič Mar., Lampič Neža, Marn Marija, Miklavec Mina, Moškrič Urša, Pangeršič Marija, Pavčič Urša, Podobnik Mar., Pogačar Cec., Primc Mar., Ravnikar Helena, Sivc Reza, Smerajc Mar., Sojar Mar., Kržin Mar., Svetek Franca, Trškan Urša, Vahtar Hel., Vidergar Ivana s sestro, Zupančič Franca, Žulovec Mar., Zupančič Marija, Porenta Frančiška, Peterca Janez, Dimnik Jozefa, Šubelj Marij., Gorše Franč., dekleta. (P. Spodnja Hrušica.) 196

Šmartno pod Šmarno goro. Trček Mih., župnik (2 iztisa); Aleš Andr., Aleš Mar., Aleš Mar., Bergant Franca, Bizjan Marjeta, Božič Jan., Burger Lovr., Cedilnik Antonija, Cedilnik Fr., Cedilnik Franca, Cedilnik Liza, Cedilnik Urša, Cigole Mana, Colnar Franca, Ciuha Ana, Čižman Marij., Črne Andr., Dečman Anton., Dečman Marijana, Dečman Mart., Dermastja Ivan, Dovič Franca, Dolničar Marij., Hromec Anton., Jerala Iv., Jeras Ivana, Jeras Mar., Jesihar Jan., Ježek Mat., Juvan Franca, Juvan Marija, Kališ Ivana, Kališ Marij., Knapič Jan., Knific Ivana, Koderman Andr., Koncilja Jan., Kosmač Fr., Kosmač Fr. (Matiček), Kosmač Mar., Kosmač Marijana, Kovač Ivana, Koželj Marij., Kreč Mar., Lampič Mar., Lavrič Mar., Ložar Iv., Malenšek Neža, Malinšek Franja, Medved Mar., Medved Mar., Medved Mart., Medved Polona, Medvešek Ant., Mehle Marija, Novak Jan., Novak Fr., Novak Luka, Novak Mar., Osel Mar., Ovčak Iv., Ovijač Franca, Ovijač Fr., Pečnik Mar., Pipan Iv., Pirec Ana, Pirnat Genov., Plevelj Jožef, Plevelj Polona, Pogačar Ant., Ramovš Ivan, Ravnikar Marij., Ravnikar Mar., Rebolj Jera, Robas Marija, Rotar Josip, Sever Mat., Sirnik Fr., Sirnik Ivana, Smrekar Marija, Snoj Ant., Stenovec Luc., Suhadobnik Leopold., Šetina Fr., Sušnik Franca, Štrukelj Jak., Šuštar Mar., Šuštar M., Šuštar M., Šuštaršič Iv., Šuštaršič Mar., Tihelj Mar., Tomšič Fr., Tomšič Ivana, Tomšič Jak., Tomšič Kat., Tomšič Marij., Traven Ana, Traven Jan., Vehovec Jožefa, Virk Ivana, Virk Fr., Zajec Marij., Zalokar Jernej, Zavašnik Jožef, Zor Marija, Žagar Ivana, Žagar Marjeta, Žagar Mart., Lavrič Marija. (P. Št. Vid nad Ljubljano.) 112

Št. Vid nad Ljubljano. Malovrh Gr., župnik (2 izt.); *Erker Ferd.*, kaplan; *Belec Anton*, župan; *Oven Franč.*, *Kopač Ivanka*, *Zakotnik Cirila*; Žirovnik Jan., nadučit.; Sič Alb., učit.; Kotnik Fr., uradnik na železn.; Ljudska šola, Katol. društvo rokodel. pomočn., Národna čitalnica, Albreht Gašp., Aljaž Miha, Arhar Jože, Ahlin Fr., Babnik Andr., Babnik Greg., Babnik Jan., Babnik Valent., Bahovec Ant., Berlič And., Berlič Jože, Bernik Jak., Bernik Jož., Bitenc Jak.; Bitenc Alojz, sedlar; Bitenc Fr., Bizjak Fr., Brodnik Mat., Borštnar Jak., Bučan Fr., Bučan Fr., Cerar Jan., Černilec Jak., Černe Jan., Debeljak Ant., Dolenec Tom., Dolenec Andr., Dolničar Fr., Erbežnik Jan., Erjavec Fr., Erjavec Ant., Florijančič Lov., Florijančič Janez, Goljar And., Goljar Ant., Goljar Jan., Hafner Fr., Hafner Peter, Hočevar Jak., Jager Mat., Jama Fr., Jenko Fr., Jenko Fr., Ježek Fr.; Juvan Jan., cerk.; Juvan Sim., Juvan Bl., Kajzer Val., Kavčič Jan., Kelhar Jak.; Kermelj Fr., Klemenec Matej, Kogovšek Jurij, Koman Fr., Kožuh Andr., Kožuh Miha, Kopač Fr., Kremžar Iv., Krušec Al.; Kunovar Mih., gost.; Kunovar Jan., cerkv.; Kunovar Egid., Kunstelj Fr., Lampič Jan., Lenarčič Mat.; Likovič Jan; Matjan Jak., gost.; Matjan Jož., Merhar Fr., Merhar Fr., Merhar Janez, Merhar Vid. Novak Fr., Oblak Jan., Oblak Miha, Omejic Fr., Omejic Fr., Pavšič Jan.; Peršič Jern., žel. čuvaj; Petrca Fr., Pipan Jan., Planinšek Rok, Pirnat Jan.; Pečnik Fr., puškar v Ljub.; Rozman Mat., Rozman Jern., Sirnik Jan., Skalar Ant.; Srakar Miha, žel. čuv.; Šetina Ant., Šifrar Ant., Škander Matija, Strukelj Tom., Škof Ant., Smrajc Sim., Štrekelj And., Štrukelj Fr., Štrukelj Miha; Šušteršič Fr., gost.; Šušteršič Fr., Šušteršič Ant., Šubelj Egid; Švajgar Iv., želez. čuv.; Tomé Janez, Tomé Fr., Tomšič Jože, Trampuž Jan., Virk Jak.; Vodnik Albert, gost.; Vrbančič Mat; Vrhunec Urban, žel. čuv.; Zadnikar Jakob, Zalaznik Jan., Zadnikar Mat., Zajec Jan., Zalaznik Jan., Zaletel Jan., Zaletel Jože, Zalokar Ant., Zalokar Jan., Zobec Jan., Zotlar Franc, Arhar Hel., Arhar Marij., Bitenec Marij., Bonča Mar., Breceljnik Marij., Babnik Apol., Babnik Meta, Babnik Urša, Bahar Frančiška, Brohlih Marij., Burgar Ana, Cerar Franica, Cerar Marij., Cirman Ivanka, Cirman Mar., Cirman Marij., Cirman Neža, Čamernik Roza,

Česen Mar., Burgar Mar., Drmastija Mar., Erjavec Marij., Florijančič Mar., Galič Ivana, Grošelj Mar., Habjan Kat., Jama Franja, Jama Marij., Jančar Mar., Kanec Terezija, Kopač Franica, Kopač Tereza, Korošec Mar., Košenina Mar., Kovač Marij., Kovač Marjeta, Kožuh Marij., Kregar Mar., Kremžar Roza, Kržič Apol., Kunovar Franja, Kunovar Mar., Lampret Mar., Leben Mar., Legat Ana, Mali Marija, Marn Mar., Marolt Mar., Martinak Jera, Mlakar Mar., Mrhar Alojz., Mrhar Barba, Mrhar Mar., Novak Mar., Naglič Jera, Pečnik Neža, Pečnik Mar., Petrca Mar., Polenšek Mar., Porenta Mar., Rebolj Ivana, Reš Mar., Rozman Neža, Rožanec Ivana, Sitar Ivana, Skalar Apol., Skalar Ivana, Slapničar Marij., Šarec Katar., Škander Ana, Skrbina Mar., Škrbina Mar., Šuštaršič Mar., Šuštaršič Franica, Švajgar Mar., Tomè Mar., Tomè Urša, Trnovec Ivana, Valjavec Marija, Vrhovec Mar., Zakotnik Ivana, Zakotnik Ivana, Zakotnik Marijana, Založnik Ana, Zdešar Alojzija, Živalič Marij., Zorec Franca, Žan Mar., Vovk Helena. — Hiše: Aleškova, Antonovčeva, Baharjeva, Breceljnikova, Brezarjeva, Cergoljeva, Cirmanova, Čarmanova, Frnadova, Fezajnarjeva, Jančičeva, Kajzarjeva, Kuharjeva, Kolajbčeva, Lapova, Lukševa, Matevževčeva, Markčeva, Mihačeva, Mesarjeva, Mežnarjeva na Glinici, Novakova, Reboljeva, Robidova (Dravlje), Robidova (Medno), Šubeljnova, Tinetova, Tirbčeva, Šuštarjeva, Zaletelova, Žibertova: Podvis Mar., Kanec Ter., Kratky Fr. (P. Št. Vid nad Ljubljano.) 258

Želimlje. Lesjak Ant., župnik; Schauta Jos., grof. nadgozd.; Paznar Jan., cerkv. ključ.; Jamnik Jern., Stražišar Fr., Virant Mat., Traun Jan., Virant Jan., Virant Anton, Germ Jan., Jamnik Jože, Jenko Lovre, možje z druž.; Turšič Mart., Mavc Fr., Žmuc Janez, mladenči; Lipovčeva hiša, Podlogarjeva hiša; Ščurk Marija, Tekavc Franca, Centa Ivana, gospodinje; Strojanova hiša, Škamevčeva hiša, Vreščajeva hiša, Najpridnejši učenec (učenka), Gradišar Luka. (P. Studenec.) 25

Število družnikov: 106 dosmrt 4131 letnih.

9. Dekanija Loka.

Dekanijski poverjenik: Kumer Franc, dekan v Stari Loki.

Škofja Loka. *Tomažič Jan.*, m. župn.; *Koblar Jož.*, mest. kapl.; *Lenček Niko*, c. kr. notar; *Pirnat Bern.*, organ.; *Volčič Jak.*, *Lavrič Jožefa*, *Šubic Frančiška*, *Šink Marija*, *Tomažič Anica*; Lapajne Kar., Rožič Aloj., župn. v p.; o. Irenej, gvardijan; o. Jakob, vikar; o. Donat, o. Herman, br. Rajmund, br. Markarij, br. Dominik; Mikuš Fr., c. kr. okr. sodn.; pl. Garcarolli Fr., c. kr. sod. prist.; Murgel Julij, c. kr. sodnik v p.; Cerovšek Val., c. kr. kancel.; Premk Vinko, c. kr. davč. pristav; Ferlan Št., c. kr. stotnik; dr. Arko Ant., okrajni zdrav.; Cetl Jan., Knific Luka, učit. v p.; Krenner Bogomir, Flis Slavko, učitelja; Katol. društvo rok. pomočnikov, Slov. bralno društvo, Knjižnica deške ljud. šole, Nar. čitalnica, Ambrožič Jan., Ambrožič Friderik, Arhar Mat.; Burdyh Ervin, lekarn.; Berčič Ignacij, Bernik Fr., Bernik Jan., Bernik Gašp., Blaznik Mih., Bogataj And., Čerkveni strežniki (2 izt.), Čarman Andrej, Debeljak Janez, Debeljak Jožef, Demšar Janez; Demšar Josip, bogoslov.; Dolenec Andrej, Dolinar Sim., Erbežnik Jan., Florijančič Ant., Florijančič Jak., Fojkar And., Fojkar Franc, Fojkar Jan., Franko Anton, Franko Jož., Gaber Anton, Gašperšič Tom.; Gatej Iv., urar; Grohar Jurij, Grohar Jan., Habjan Mart., Hafner Jan., Hostnik Andr., Hostnik Tom., Hribernik Luka, Jamnik Ant., Jamnik And., Jelovčan Tom., Jenko Janko, Jenko Val., Jeraša Martin, Jugovec Val., Kalan Fr., Kalan Jož., Kankelj Jož., Karlin Jurij, Kobal Tine, Kobav Peter, Košir Jožef, Košir Valent., Konštantin Jož.; Klopčič Luka, davk. sluga; Kožuh Alojz, Kramar Bogomir, Krek Jan (pri Zalarji), Krek Jan. (Bodovlje), Križaj And., Križaj Mat., Krmelj Ant., Kržišnik Ant., Kržišnik Fr., Lavrič Leo, Leskovec Andr., Leskovec Fr., Marguč Jos., Miklavčič Mat., Mohar Gašp., Molinaro Iv., Nartnik Blaž, Oblak Jožef, Oblak And., Okoren Jan., Oman Jan., Oman Miha, Oman Fr.; Pavlič Jož., c. kr. poštar; Peternel Mat., Peternel Fr., Platiša Gašper, Pipan Miha, Pogačnik Janez, Pogačnik Jožef, Potočnik Fr., Potočnik Janez, Preželj Jurij, Prevodnik Gregor, Primožič Franc, Primožič Jak., Ramoveš Pavel, Ručigaj Alojz., Rupar Fr., Rupar Ant., Rupar Fr. (Škarpin), Rupar Fr. (Lahov), Rupar Fr. (Planin), Rupar Jan., Rupar Jak., Sever Al.; Sever Mat., učenec; Sever Janez, Starman Jan., Štajer Pet., Šifrar Gašp., Šink Jan., Šink Gašp., Šink Bl., Sušnik Avgust, Sušnik Fr., Sušnik Valentin, Šetina Jan., Šubic Iv., Svoljšak Fr., Tavčar Tom., Trobec Jurij, Trdina Florijan, Višnjar Konrad, Vodnik Pavel, Volčič Miha, Zaveršnik Fr., Zigon Mat., Žiherl Janez, Žiherl Janez (Ježk), Žužek Jan., Albreht Ivana, Ambrožič Nežica, Arhar Marija, Avbelj Neža, Babič Mar., Benedičič M., Bečan Mar., Berdnik Ter., Bernik Jedert, Bernik Ivana, Bernik Mina, Bernik Marijana, Bernik Mar., Berčič Mar. (Rantk), Berčič Marij., Berčič Mar. (Martan), Bozovičar M., Božnar Ana, Bukovec Jera, Cirar Micka, Čadež Katar., Čarman Ivana, Čarman Mar., Čarman Jera, Čarman Katarina, Dagarin Mar., Debeljak Mar., Debevec Anton., Deisinger Pavla, Demšar Franica, Demšar Mar., Demšar Ivana, Dolenec Jera, Dolenec Katar., Dolinar Anton., Dolinar Jera, Dolinar Mar., Fajfar Anica, Foltrin Franca, Florijančič Ivana, Gaber Kat., Gašperin Lenčika, Gašperin Marija, Gašperin Jed., Globočnik Neža, Grundner Jed., Guzelj Ana, Hafner Ana, Hafner Franč. (Šurk), Hafner Hel., Hafner Kat., Hafner Luc., Hafner Ivana, Hafner Mar. (Nečon), Hafner Mar. (Lajnerji), Hafner Marij. (Grogova), Hartman Kat., Hartman Franč., Homan Barbara, Hribernik Mar., Hribernik Jera, Jamar Anton., Javh Marija, Jazbec Jera, Jenko Ana, Jenko Mar., Jenko Marija (Štefan), Jenko Marija, Johan Mar., Jugovec Elizab., Jugovec Uršula, Jeraša Mar., Jugovec Mar., Juvan Marija, Kalan Jera, Kalan Mar. (Najvelt), Kalan Mar. (Franck), Kalan Mar. (Prajarc), Kalan Marija (Krevs), Kalan Marija (Križaj), Kalan Marija (Žerovc), Kašman Marija, Kloboves Terezija, Kobilica Mar., Kokalj Marjeta, Kogovšek Mar., Koman Mar., Kopač Apolon., Kopač Jedert, Kopač Marijana, Koprivec Katar., Koprivec Mar., Košir Anton., Košir Katar., Košir Marij., Kožuh Marij., Krek Franč., Krek Marij., Kermelj Terez., Krenner Ema, Križaj Marija, Kržišnik Ivana, Kruh Jera, Klun Katar., Kunstelj Mina, Lubi Mar., Maček Mar., Majer M., Mavri Neža, Miler Mar., Molj Mar., Mohar Antonija, Mohar Minka, Mrak Franca, Notar Micka, Nunar Ivana, Oblak Katarina, Okorn Ivana, Pegam Jera, Pegam Marija, Pecher Klotilda, Perko Mar., Peternel Iv., Petrič Mar., Pintar Mar., Pivk Mar., Planina Mar., Poljanc Marg., Pokorn Apol., Porenta Lucija, Potočnik Micka, Prašnik Mar., Prevodnik Marija, Puc Marija, Rant Celestina, Ravnihar Ter., Repar Ana, Rihtaršič Ivana, Ribič Marg., Rupar Ana, Sever Lenka, Štabelj Marija, Stanonik Helena, Stanonik Marija, Stanonik Marij., Štichholzer Ivana, Sušnik Amalija, Sušnik Neža, Šink Mar. (Močingarji), Škrlj Mar. (Steinbirt), Šnajder Marij., Štrekelj Neža, Špik M., Stajer Hel., Šubic Frančiška, Tavčar Marij., Tavčar Mina (Rantk), Tratnik Mar., Trdina Mar., Triller Ter., Troha Helena, Vernik Mar., Žiherl Marija, Žiherl Franč., Žiherl Antonija, Zevnik Marija, Žabar Filomena, Žungar Genovefa. — Uršulinski samostan. *Zavodnik Feliks*, duh. vodja (2 izt.); Bleiweis Fr., kateh. (5 izt.); Jeršan Ant., cerkovnik; *Uršulinska zunanja šola*; Uršulinska notranja šola; Dekliška Marijina družba. (P. Škofja Loka.) 337

Stara Loka. Kummer Fr., dekan; *Šinkovec Avg.*, kapelan; Šolar Fr., duh. v pok.; Jelovčan Jakob, posestnik; Kummer Alojzij, župnik v pok. — Možje: Berčič Jurij, Bergant Jernej, Bogataj Fr., Cof Jan., Cof Tomaž, Dolenec Mat., Dolinar Jak., Dolinar Valent., Franko Anton, Gaber Fr., Gaber Jan., Gaber Pavel, Gaber Peter, Gaser Jan., Hafner Jurij, Jamnik Mat., Jenko Janez, Jenko Jurij, Kalan Fr., Kalan Luka, Karlin Lovro, Karlin Mat., Langerholc Fr., Langerholc Jožef, Logonder Jern., Logonder Martin, Pevec Gašper, Pintar Jan., Pintar Mat., Pokorn Gašp., Pokorn Tom. st., Pokoren Tom. (Binkel), Porenta Andr., Porenta Jan., Porenta Jurij, Porenta Peter, Potočnik Jakob, Potočnik Lovro, Proj Jurij, Proj Lovro, Ravnikar Franc, Ravnikar Ign., Ravnikar Jož., Rešek Fr., Stibilj Fr., Svoljšak Luka, Šifrer Jožef, Triller Gašp., Triller Jernej, Volgemut Jakob, Završnik Anton, Završnik Jurij, Žagar Jožef, Žontar Jakob, Žontar Pet., Spacapan Ivan. — Fantje: *Berčič Alojz*, Demšar Jur., Hafner Fr., Gaber Pet., Jenko Pet., Jugovec Fr., Krek Fr., Langerholc Jož., *Rešek Fr.*, *Triller Jan.* st., Triller Jan. ml. (sv. Duh), Žiherl Valentin. — Žene: Ahčin Mar., Dolinar Mina, Dolinar Špela, Fojkar Antonija, Grohar Mina, Hafner Jera, Hribernik Mar., Irlih Mar., Jugovic Micka, Kovačič Mina, Mravlje Mina, Pečnik Lenka, Pičman Marij., Pintar Jera, Porenta Mina, Rihtaršič Meta, Starman Mina, Šifrer Mar., Šink Mar., Triller Ana, Vilfan Meta, Tavčar Marij., — Dekleta: Arhar Micika, Bergant Neža, Bogataj Ivana, Bizant Mar., Debeljak Neža, *Dolenec Jerica*, Hafner Meta, Hafner Mica, Hafner Marij., Hartman Neža, Kokalj Mina, Košnik Lenka, Košir Terezija, Kožuh Franč., Krelj Ana, Lavrič Franca, Pintar Anton., Pintar Jera, Platiša Mar., Pokorn Marij., Porenta Mina, Porenta Mina (Virmaž), Proj Ivana, Ravnikar Mina, Tratnik Roza, Triller Marij., Vilfan Ivana, Vilfan Mina, Vilfan Mina, Volgemut Ivana, Žagar Micka, Žontar Mar., Žontar Micika; Zakotnik Jan., Šneider Katar., Ažbe Fr., Langerholc Jan., Slapnik Mar., Zvoljšak Jožef, Kuralt Jan., Arnol Špela, Farna bukvarna (2 izt.); Hafner Janez, organist; Jenko Jurij. (P. Škofja Loka.) 140

Poljane. *Ramoveš Jern.*, župn.; Kromar Iv., kaplan; *Debeljakova hiša*, *Jesenkova hiša*, *Dolinar Pavel*; Cirman Ant., nadučit.; Šubic Val., podob.; Demšar Greg., sedmošolec; Demšar Jovan, učit. pripr.; Poglajen Jak., mežn.; Farna knjižnica. — Možje: Alič Mat., Alič Peter, Ažbe Fr., Bašelj Miha, Batič Janez, Bežjak Jak., Bogataj Ant., Bogataj Fr., Bonča Jan., Božnar Luka, Čadež Ignac, Čadež Janez, Čelik Fr., Čelik Mat., Debeljak Valent., Demšar Jan., Demšar Flor., Demšar Franc, Demšar Jern., Dolenc Jožef, Dolenc Jernej, Dolenc Matevž, Dolinar Fr., Dolinar Janez, Dolinar Martin, Fröhlih Lovro, Frlan Jan., Gantar Jan., Gantar Blaž, Grošelj Alojz., Guzelj Lovro, Inglič Janez, Izda Janez, Jereb Jožef, Kalan Andrej, Kisovec Valent., Klemenčič Valent., Kloboves Pavel, Kloboves Jan., Kloboves Mart., Kokalj Ant., Kokalj Jan., Kos Jan., Kos Fr., Kos Jan., Košir Ant., Košir Mat., Košir Miha, Kozjek Ign., Krek Jan., Krek Mat., Kržišnik Blaž, Kržišnik Tom., Kržišnik Ignacij, Kržišnik Janez, Kržišnik Mat., Kržišnik Jan., Kržišnik Simon, Kržišnik Mat., Lampreht Fr., Likar Jak., Lukančič Jak., Miklavčič Fr., Miklavčič Jakob, Mrak Blaž, Mrak Jern., Mrak Jurij, Mrak Miha, Notar Tom., Ozebek Anton, Peternelj Jur., Peternelj Greg., Pintar Urb., Pintar

Urb., Potočnik Mat., Ržek Jan., Ržen Val., Ržen Mat., Setničar Fr., Stanonik Fr., Stanonik Jur., Stanonik Mat., Stanonik Fr., Šink Jož., Šubic Anton, Šubic Jan., Šubic Jožef, Šubic Valent., Šubic Gregor, Tavčar Jern., Tušek Ant., Vehar Ign. — Fantje: Alič Fr., Bogataj Urb., Božnar Jan., Čadež Mat., Čadež Alojz., Debeljak Jan., Demšar Jan., Dolenc Lovr., Dolenc Tom., Frlan Jan., Godec Jakob, Jesenko Jan., Kavčič Mart., Kokalj Jak., Košir Luka, Krek Greg., Kržišnik Fr., Kržišnik Miha, Mrak Greg., Mrak Miha, Oblak Ant., Perko Fr., Potočnik Jan., Potočnik Bl., Ržek Jož., Sedej Ig., Šifrer Jan., Šubic Fr., Tavčar Jan., Tratnik Jož., Trpin Fr., Vodnik Greg. — Žene: Alič Kat., Čadež Neža, Čadež Ivana, Čadež Hel., Čadež Marij., Debenec Marij., Demšar Marij., Dolinar Ana, Dolinar Mar., Dolinar Marija, Drlinek Barba, Drmota Marija, Grošelj Neža, Guzelj Mar., Jezeršek Ana, Kavčič Hel., Kos Marijana, Krek Ana, Likar Mar., Miklavčič Neža, Mrak Marij., Mrak Mar., Mrak Marij., Mravlja Mar., Nadoni Marij., Peternelj Hel., Potočnik Mar., Prek Mar., Ržen Neža, Sedej Neža. Šinkovec Marij., Šubic Neža, Tavčar Marija, Tavčar Marij., Tratnik Marijana. — Dekleta: Arnol Mar., Biček Marij., Bogataj Marijana, Brgant Mar., Čadež Ana, Demšar Marija, Dolenec Marij., Dolenec Ana, Dolinar Ana, Frlan Marija, Frlan Mina, Frlic Mina, Jesenko Marija, Jesenko Marij., Justin Franca, Kokalj Marijana, Krek Jera, Krek Franč., Krmel Mar., Kržišnik Neža, Lavtar Katar., Miklavčič Franca, Miklavčič Helena, Miklavčič Marija, Mrak Ana, Mure Mar., Oblak Marij., Oblak Marijana, Omejec Mar., Peternel Mar., Platiša Urša, Potočnik Ivana, Prevodnik Mar., Primožič Mar., Stalic Kat., Tavčar Marijana, Demšar Valentin, Klobovs Marijana.

(P. Poljane nad Škofjo Loko.) 210

Selca. Erzar Mat., župnik; Mezeg Ant., kapelan; Stanonik Niko, naduč.; Pečè Ema, učit.; Šliber Fr., župan in c. kr. poštar; Podkrajšek Mar., pošt. upr.; Slov. bralno društvo, Šolska knjižnica, *Narobe Jož., Prevodnik Jan., Tavčar And.*, Benedik Fr., Benedik Jak., Benedik M., Benedik Mart., Berce Jan., Berce Mart., Bernik Fr., Bernik Jan., Bernik Jož., Bernik Jurij, Bernik Matej, Bertoncelj Ant., Bertoncelj Jak., Bertoncelj Janez, Bertoncelj Tomaž, Bešter Andr., Bešter Fr., Bešter Matej, Biček Jož., Blaznik Franc, Blaznik Jak., Blaznik Mat., Bogataj Fr., Čemažar Pavel, Čemažar Peter, Čemažar Val., Čenčič Jak., Čenčič Jurij, Čenčič Jurij, Čufer Miha, Debeljak Tom., Dolenec Greg., Demšar Jan., Demšar Jož., Eržen Greg., Eržen Šimen, Eržen Tomaž, Gašperšič Lovro, Groselj Josip, Gortnar Blaž, Gortnar Fr., Gortnar Jan., Hafnar Jan., Heinrihar Ant., Heinrihar Fr., Jesenko Ant., Kalan Fr., Kalan Fr., Kalan Jak., Kavčič Jan., Kavčič Mat., Klemenčič Jož., Krek Ant., Krek Jak., Lavtar Mart., Leben Jan., Leben Matija, Lotrič Andrej, Lotrič Fr., Lotrič Jakob, Lotrič Valent., Luznar Karol, Marinšek Jož., Megušar Jan., Mohorič Tomaž, Mohorič Valentin, Nastran Jan., Nastran Fr., Pavlič Peter, Pegam Fr., Pegam Pavel, Peternel Jan., Pfajfar Fr., Pfajfar Gašp., Pfajfar Jož., Pfajfar Luka, Pfajfar Luka, Pintar Jak., Pintar Jak., Podobnik Janez, Podreka Pavel, Pogačnik Lovro, Pogačnik Luka, Pogačnik Mat., Pogačnik Val., Pogačnik T., Potočnik Jož., Prevec Fr., Prevec Pet., Rant Ant., Rovtar Ant., Semen Urb., Stalec Jan., Štibelj Anton, Šifrar Jakob, Šifrar Martin, Šmid Gašp., Šmid Jak., Šmid Jan., Šmid Mat., Šmid Pet., Šmid P., Šolar Aleš, Šolar Fr., Šolar Jakob, Šolar Jan., Šparovec Jan., Tavčar Anton, Tavčar Fr., Tavčar Jan., Tavčar Pet., Verhunec Janez, Uranič Jakob, Zupanec Henrik, možje; Benedik Marija, Bernik Mar., Bernik Hel., Bernik Urša, Birtič Mar., Bogataj M., Čemažar Mar., Čemažar Terez, Demšar Anton., Demšar Mina, Demšar Mar., Dolenec Marija, Eržen Katar., Fejfar Ana, Gortnar Ana, Gortnar Ana, Groselj Mar., Jelenec Jera, Katrašnik Marija, Kemperle Mar., Klemenčič Helena, Kristan Mar., Kržišnik Kat., Leben Marij., Lotrič Tona, Megušar Mina, Mohorič Ana, Pavlič Elizab., Pintar Apolon., Potočnik Ana, Potočnik Neža, Rant Marija, Rant Uršula, Ravnihar Mar., Rejec Ana, Rovtar Mar., Semen Marija, Šinkar Ana, Šmid Meta, Šmid Uršula, Šolar Špela, Šraj Jera, Tolar Hel., Tušek Meta, žene; Ažbe Fr., Benedičič Fr., Benedik Ant., Bertoncelj Fr., Brejec Ant., Demšar Fr., Demšar Jan., Demšar Mart., Fojkar Jan., Gajgar Jan., Jelenec Fr., Jezirec Hinko, Kalan Jan., Kemperle Jan., Kopčavar Jan., Krek Jan., Lušina Val., Luznar Lovro, Markelj Jan., Markelj Jak., Nastran Fr., Oblak Jur., Pfajfar Lovro, Prevec Jan., Stibelj Jak., Svoljšak Val., Šmid Flor., Šmid Pet., Tolar Jurij, Trojar Fr., Verhunec Jož., fantje; Benedik Franca, Bertoncelj Uršula, Bešter Franca, Blaznik Marija, Čemažar Katar., Čemažar Helena, Čenčič Ivana, Dolenec M., Gašperšič Neža, Gortnar M., Gortnar Franca, Jereb Ivana, Jesenko Franca, Jesenko Mar., Hobjan Mar., Kalan M., Kavčič Mar., Kemperle Ana, Kordeš Mar., Kožuh Hel., Krek Cec., Krek Mar., Krek Mar., Lotrič Mar., Luznar Katar., Luznar Mar., Megušar Mar., Nastran Fr., Nastran Katar., Pavlič Fr., Pogačnik Mar., Pogačnik Mar., Pogačnik Neža, Prezelj Mar., Rant Franca, Rihtaršič Katar., Rihtaršič Mina, Sedej Jerica, Stalec Mar., Šolar Katar., Šolar Lenka, Šolar Neža, Tavčar Barbka, Tavčar B., Trojar Mar., Trojar Mar., Trojar Mar., Verhunec Ivana, Verhunec Neža, Verhunec Neža, Vidic Marija, Zelenec Milka, dekl.; Miklavčič Jan., Oblak Val. (P. Selca pri Škofji Loki.) 255

Trata. *Petrovčič Fr.*, župnik; Župnijska knjižnica; Požar Ant., naduč.; Klemenčič Karol., učit.; Šola na Trati; Tavčar Andr., c. kr. poštar; Šubic Jož., pod.; Alič Jan.; Blaznik J., dacar; Bizjak Ant., Bogataj Jan. (Sb.), Bogataj Jan. (dd.), Bohinec Jan., Bohinec Tom., Bohinec Pet., Brence Mart., Čadež Ant., Čadež Greg., Čadež Blaž, Demšar Jan., Dolenec Fr., Dolinar Ant., Dolinar Greg., Dolinar Jernej, Dolinar Jožef, Dolinar Luka, Dolinar Tomaž, Eržen Janez, Filipič Nikol., Giaccomini Al., Godec Valent.; Guzelj Fr., strojar; Jeraša Janez, Jezeršek Jože, Kavčič Val., Klemenčič Janez, Kristan Mart., Kumar And., Maček Tom., Mahovne Mart., Miklavčič Urban, Mohorič Pavel, Mohorič Val., Mrak Ant., Oblak Nik., Oblak Pavel, Potočnik Jan., Potočnik Val., Puc Fr., Pustavrh Jan., Sedej Blaž, Seljak Šim., Šinkovec Jože, Šraj And.; Šraj Ant., župan; Šraj Jern., Šraj Tom., Štalec Jan., Štalec Mart., Štubic Fr., Šubic Fr., Tavčar Prim., Vodnik Jak., Vodnik Mart., možje; Bajt Urša, Bernik Marij., Bogataj Mar., Bohinec Urš., Demšar Hel., Filipič Ter., Frlan Hel., Klemenčič Mar., Košir M., Kržišnik Mar., Kržišnik Mar., Maček Iv., Mezek Ana, Mrak Neža, Oblak Mar., Páleček Iv., Polenšek Franja, Rink Uršula, Seljak Neža, Stanonik Fr., Štacin Mar., Šturm Marij., Uršič Neža, žene; Čadež Pavel, Demšar Janez, Demšar Jan. Štef., Demšar Martin, Demšar Matej, Dolinar Anton, Drmota Jak., Frlec Ant., Frlan Jan., Gantar Jan., Guzelj Bl., Jelovčan Fr., Jenko Jan., Jezeršek Jan., Klemenčič Boštj., Lampreht J., Mezek L., Miklavčič Andr., Miklavčič Franc, Miklavčič Jernej, Oblak Jan., Oblak Janez, Olivani Urban, Petrnelj Jurij, Štrel Fr., fantje; Bogataj Fr., Čadež Tomo, Demšar Tomo, Jereb Lovro, Šubic Ant., Uršič Ant., dijaki; Alič Mar., Alič Mar., Andreuzi Katar., Bogataj Mar., Cerar Franja, Čadež Ana, Čadež Apolon., Debenjak Mar., Frlan Marij., Frlec Hel., Fortuna Neža, Kavčič M., Klemenčič Iv., Konobelj Franja, Kržišnik Mar., Miklavčič Mar., Miklavčič Marij., Oblak Apol., Perešuti Ter., Petrnelj Mar., Pintar Marija, Pintar Mar., Poljanec Marij., Prevec Micika, Primožič Ana, Ramoveš Franjica, Raznožnik Mar., Rihtaršič Ivana, Starman Mar., Šubic Ivana, Tavčar Mar., Uršič Ter., Mrak Mar., Željko Rotija, dekleta. (P. Gorenja Vas.) 152

Sorica. *Farna knjižnica*, Šolska knjižnica; *Jamnik A.*, župn (3 izt.); Armič Jožef, učitelj; Grohar Janez, slikar; Beguš Anton, Beguš Luka, Biček Bl., Biček Jan., Bizjak Pet., Čufer Franc, Čufer Peter, Čemažar Jak., Fröhlich Andr., Fröhlich Ant., Fröhlich Jan., Fröhlich Pet., Gartner Fr., Gartner Jan., Gasser Ant., Gasser Ant., Gasser Fr., Gasser Gašp., Gasser Mat., Grohar Lov., Heberle Franc, Heberle Pet., Jenšterle Nik., Jenšterle Jan., Kejžar Fr., Kejžar Simon, Kemperle Prim., Kemperle Valent., Kenda Mih., Koblar Lovro, Koder Jože, Kopač Urb., Laharner Jak., Markelj Fr., Mezeg Ant., Mohorič Jan., Mrak Pavel, Pfeifer Anton, Pfeifer Fr., Pfeifer M., Pfeifer U., Pintar Fr., Pintar Jan., Pintar Lov., Pintar Jan., Pintar Pet., Pintar Sim., Prezelj Fr., Prezelj Fr., Šorl Boštj., Terpin Jak., Thaler Fr., Thaler Jan., Thaler Jože, Thaler J., Thaler Jurij, Thaler Mat., Thaler Pr., Torkar Jož., Urh Andr., Valentinčič Jan., Valentinčič Miha, gospodarji; Čufer Janez, Demšar Fr., Egart Alojz., Egart Mih., Jenšterle France, Jenšterle Jan., Koder Gregor, Kejžar Jože, Pintar Jože, Pintar Lovro, Pintar Peter, Šuštar Ant., Šuštar Ant., Valentinčič Ant., fantje; Fröhlich Terez., Gasser Mar., Gasser Mar., Golija Fr., Grohar Katar., Kejžar Marij., Okorn Mar., Pintar Franč., Primožič Marjeta, Thaler Ter., Trojar Jerica, žene; Egart Jerica, Grohar Franč., Kejžar Mar., Mohorič Franca, Markelj Neža, Pintar El., Pintar Kat., Pintar Neža, Thaler Franca, Torkar Ivana, Zgaga Neža, dekleta. (P. Železniki.) 105

Nova Oselica. Hromec Janez, župnik; Mazek Jožef, Pirih Janez, ključarja; Jezeršek Andr., org.; Bajt Jan. st., Bajt Jan. ml., Čadež Fr., Drmota Urb., Kacin Andr., Kalan Mat., Mavrič Jakob, Mazek Fr., Peternel Jož., Platiše Andr., Štremfel Jan., Treven L., Zajc Jakob, možje; Ambrožič Anca, Bajt Marija st., Bajt Mar. ml., Bekš Mar., Eržen Neža, Gantar Neža, Guzelj Eliz., Jezeršek Mar., Likar Katra, Mlakar Ivana, Mlakar Mar., Mrak Mar., Pagon Anica, Sedej Mar., Šimonič Jerica, Špik Mar., Stržinar Mar., žene; Mrovlje J., Mrovlje Št., Šifrar Groga, Šifrar Jan., Šifrar Mat., Treven Jan., Troha Fr., mladeniči; Bašelj Franca, Bogataj Micka, Črv Marijan., Dolinar Mica, Eržen Ana, Eržen Mica, Frelih Ivana, Guzelj M., Jereb Micka, Kacin Hel., Kacin Micka, Kokelj Jerica, Mrovlje Ivana, Mrovlje Urša, Pagon Marij., Pirc Micka, Podobnik Kat., Šlabe M., Simonič M., Snožnik Jerica, Snožnik Kat., Snožnik Marij., Šink Ivanka, Treven Marička, Troha Anica, Vončina Micka, dekleta. (P. Idrija.) 67

Stara Oselica. *Pintar Matej*, župn.; Župnijska knjižnica, Trebijska šola, Mašni strežnik, Debelak Blaž, Tavčar Šim., Gantar Ant., Vidmar Jurij, Jezeršek Fr., Lazar Gašp., Bremic Pet., Kokalj Jožef, Makuc Jan., Filipič Šim., Bašelj Urban, Bogataj Jan., Oblak Jan., Gladek Jan., Strehar Jan., Pivk Lovrenc, Kokalj Jan., Remic Jern., Štremfelj Luka, Kokalj Anton, Šturm Jožef, Rihtaršič Mat., Špik Pav., Vidmar Mat., Kumer Pet., Klemenčič Fr., Klemenčič Fr., Homec Jan., Peternel Mat., Vehar Ant., Božnar Miha, Godec Val., Pivk Jurij, Dolinar Fr., Bogataj Janez, Mrak Jera, Podobnik Kat., Bevk Mar., Jezeršek Marij., Eržen Urša, Godec Mar., Govekar Jera, Puc Marij., Reven Marij., Šifrar Mica, Okorn Mica, Primožič Hel., Ušeničnik Ivana, Klemenčič Mar., Pivk Franč., Kalan Fr., Peternel Marij., Jesenko Mar., Šifrar Mar., Bogataj Katar., Dolinar Mar., Bogataj Marij., Vidmar Micka, Vehar Mina, Štucin Franca. (P. Gorenja Vas.) 64

Žabnica. Dernovšek Jur., kurat; Ljudska šola; Šifrer Jož., cerkovnik; Hafnar Fr., Müllar Urb. — Možje in posestniki: Hafnar Mart., Hafnar Fr., Kuralt France, Jenko Pet., Šifrar Jan., Porenta Mart., Lužan Pet., Porenta Jan., Jugovic Jan., Rozman Jan., Mrak Boštj., Cegnar Bl., Vilfan Mat., Ziherl Jan., Triller Ant., Oman Jan., Šifrar Martin, Oman Fr., Pintar Urban, Rozman Tone, Kuralt Fr., Vilfan Jan., Lugunder Jože, Porenta Andr., Dolenc Jan., Šifrar T. — Fantje: Cegnar Tone, Šifrar Franc, Hafnar Jan., Kuralt Jakob, Hafnar Vencel, Lužan Janez, Potočnik Jože. — Žene: Berčič Mica, Hafnar Liza, Jenko Jož., Vilfan Kat., Pokoren Mica, Šifrar Agata, Hafnar Mina, Trillar Mica, Pokoren Lenka, Kuralt Mica, Pokoren Mica, Oman Mica, Šifrar Mina, Kalan Mina, Jankovič Franč., Vilfan Mica, Kokalj Katra, Pokoren Mina, Bernik Mina, Cof Rot., Križner Mica, Müller Jera, Berčič Ton., Zakotnik M. — Dekleta: Železnikar Meta, Jenko Katar., Pikuš Kat., Hafnar Franca, Vilfan Neža, Kern Liza, Lebar Mina, Porenta Kat., Cegnar Mina, Trillar Ana, Vilfan Mica, Fik Mina, Bertoncelj Fr., Jereb Mica, Müller Meta, Rajgelj Mica, Berčič Franca. (P. Škofja Loka.) 79

Lučine. Dolinar Ant., upravit.; Mežnarjeva hiša, Župnijska knjižn., Demšar Jan., Oblak Gregor, Oblak Matej, Kašpirjeva hiša, Dolinar Miha, Dolinar Anton, Cankar Fr., Bogataj Jern., Martinčič Jern., Drmota Jan., Mrak Franjica, Košir Reza, Šubic France, Šubic Jern., Gladek Fr., Oblak Jan., Buh Mat., Gianetti Franjica, Kavčič Fr., Oblak Jan., Jereb Jak., Osredkar Fl., Gladek Mat., Plestenjak Lovr., Nartnik Andrej, Martinčič Uršula, Oblak Mica, Justin Ant., Matijeva hiša, Košir Franjica, Oblak Jern., Oblak Mat., Justin Ana, Luznar Anton, Justin Primož. (P. Gorenja Vas.) 38

Javorje. Kregar Fr., župnik (3 izt.); Krek J., organist; Alič Fr., Ažbe Al., Ažbe Ant., Debeljak Anton, Debeljak Mat., Jelovčan Pavel, Justin Jož., Kos Jan.; Maček Tom., cerkovnik; Mazgon Fr., Oblak Ant., Oblak Fr., Peternel Luka, Pintar Janez, Pintar Miha, Pintar Tom., Podobnik Jan., Potočnik Jakob, Ramoveš Urb., Rant Andr., Sušnik Tom., Rant Jak., Štravs Henrik, Šubic Jurij, Tavčar Jan., Alič Neža, Bohinjec Reza, Drlink Neža, Dolenec Jera (Tom.), Dolenec Mar., Dolenec Pol., Kokelj Marij., Košir Mar., Kumer Ana, Kumer Ivana, Justin Ivana, Maček Marijana, Mesec Marija, Mlinar Marijana, Možina Fr., Možina Jera, Peternel Helena, Pintar Barba, Rant Mar., Rink Mar., Tavčar Franč., Tavčar Mar., Tušek Mar., Urh Mar., Tavčar Mar. (Žetina), Vodnik Mar. (P. Poljane n. Š. Loko.) 55

Dražgoše. *Boncelj Fr.*, župn. vod.; Fajfar Jurij, not. kand.; Stupica Ivan, učit.; Lotrič Janez, cerkv.; Jelenc Blaž, Kavčič Jak., Gortnar Fr., Dobré Jože, Rovtar Matija, Lotrič Jan., Dobré Janez, Jelenc Matija, Lotrič Luka, možje; Fajfar Mina, Šmid Mar., Jelenc Franjica, Šolar Fr., Šmid Mar., Šolar Ana, Jelenc Mar., Marenk M., Prevc Franj., žene; Pintar Jan., Peternel Fr., Kavčič Jan., Hobjan Jan., Lotrič Lojze, Prevc Fr., Šmid Greg., Bercé Tom., Lotrič Fr., Lotrič Mat., Frakelj Jan., Eržen Andr., Bercé Urb., fantje; Jelenc Janez, dijak; Šolar Mar., Jelenc Ivana, Jelenc Iv., pevkinje; Šolar Marija, Kavčič Meta, Hobjan Neža, Lotrič Ivana, dekleta; Megušar Lukež, Prevc Groga, Hobjan Mat., fantje. (P. Železniki.) 46

Železniki. Korbič Ant., župn.; Meršolj J., župni upravitelj; Bralno društvo; Benedičič Jan., Boncelj Jož., Boncelj Lovro, trg.; Benedičič Tom., Blaznik Jak., Bogataj Fr., Dermota Ant., Dolenec Tom., Gortnar J., Gortnar Jož., Grošelj Fr., Jelenec Fr., Kapus Jan., Keržar Jan., Klopčič Len., Klopčič Mart., Klemenčič Ant.; Kompoš J., Krajšek Ern., c. kr. orožnika; Logar Blaž, Lotrič Len., Markelj Luka, Mlakar Fr., Oblak Fr., Papljar Jož., Potočnik Ant., Potočnik Anton, Rozman Jan., Starman Jern., Šraj Fr., Trdina Jan., Trojar Jož., Tolar Jan., Verhunec Andr., Zupanec J., Zupanec Luka, Žumer Mat., Bertoncelj Mar., Demšar Urška, Demšar Ivana, Demšar Jera, Demšar Mar., Demšar Matilda, Flander Terez., Fajfar Ivana, Fajfar Luc., Kosem Neža, Klopčič Mar., Kordež Ana, Košmelj Dor., Košmelj Elizab., Mohorič Neža, Pintar Ivana, Pintar Jerica, Potočnik Reza, Rant Mar., Ramoveš Neža, Tavčar Franjica, Trojar Uršula, Ulrich Pavlina, Verhunec Jerica, Veber Mar., Pegam Mar., Lotrič Jan. — *Levičnik J.*, učitelj in pos.; *Farna bukvarnica; Globočnik Fr.*, c. kr. rez. častnik; *Štalic A.*, šolar; Košmelj Luka, župan; Dominik Iv., zdrav.; Demšar Lujiza, c. kr. poštarica; Ahačič-Globočnik Mar., Hafner Milka, gospici; Levičnik Peter, pravnik na Dunaju; Koblar Jan., čevlj. v Gradcu; Košmelj Ant., Prevec Ant., Verhunec Jožef, šolarji; Petrač Marija, Bogataj Frančiška, Gartner Mar., Ambrožič Frančiška, šolarice; Koblar Jan., ključ. v Neudu; Rechberger Mat., Rechberger Ivana, na Dunaji; Tavčar Jakob, mlinar; Koblar Jan., postilijon; Košmelj Jerica, Krušnik Jerica, Pegam Marija, Pacheiner Anica, Kramar Mar., Markelj Hel., Verhunec Marija, Lotrič Anica, Logar Apol., Demšar Uršula, Šest Jern., Grošelj Fr., fanta; Štalic Mar., Mlakar Mar., Primožič Mar., Talar Ivana, Šmid Anica, Tolar Anica, dekleta; Primožič Beta, uč. roč. del; Lotrič Iv., Šmid Anica, cerkv. pevki; Hrovat Andr., Oblak Fr., Benedičič Fr., Kramar Jan., Kramar Pet., kov. mojstri; Primožič Pet., trg. pom. — Smoljeva. *Jeram Pet.*, misijonar v Ameriki. — Martini Vrh. *Tušek Jan.*, kmet; *Rant Ant.* Benceljnov, Debelak Fr., Zupanec Fr., Potočnik Franc, Zupan Marija. (P. Železniki.) 124

Zali Log. Eržén Fr., župnik; Franc Leopoldina, učit.; *Farna knjižnica*, Šolska knjižnica, Albinini Alb., Ambrožič Matil., Benedičič Katar., Benedičič Lenka, Bernard Peter, Biček Jakob, Biček Jurij; Ceferin Miha, hišar; Ceferin Miha, gost.; *Ceferin Mohor*, Čemažar Marija, Debeljak Matevž, Debeljak Mica, Demšar Ant., Demšar Fr., Derlink Martin, Derlink Polona, Dolenec Jak., Ferlan Mar., Fojkar Katarina, Frelih Meta, Giovnet Jan., Benedičič Luka, Jelovčan Fr., Koblar Marij., Koblar Marka, Kovač Anton, Kovač Lenka, Kristan Mar., Lavter Aleš, Markelj Gašp., Markelj Jan., Mediževec Marija, Osenk Jožef, *Pintar Ant.*, Pintar Janez, Pintar Valent., Rant Fr., Rant Matevž, Rant Mart., Rant Mica, Šmid Gašper, Šturm Gašper, Šturm Lovr., Šubic Mar., Tavš Blaž, Tolar Jan., Tolar Jurij, Veber Amal., Veber Ana, Veber Anton, Veber Jan., Veber Katar., Vidmar Franca, Zupanc Simon, Žbontar Alojzija. (P. Železniki.) 60

Leskovica. Pfajfar Ant., župnik; Šturm Jern., cerk. ključar; Potočnik Jern., org.; Kejžar Fr., Kokelj A., Razpet Jan., Valentinčič Jern., Likar Fr., Kavčič Tom., Podobnik Matevž, Peternel Fr., Verčič Mat., Mezeg Jakob, Čeferin Pavel, Čeferin Jan., Možina Fr., Brejc Jak., Peternel Gr., Lahajnar Franč., Podobnik Jera, Primožič Ana, Stucin Jera, Miklavc Franč., Miklavc Katar., Šturm Marij., Peternel Hel., Jelovčan Kat., Mlinar Barba, Jelovčan Mica, Frelich Maruška, Dolenc Terezija. (P. Gorenja Vas.) 31

Sv. Lenart. Vavpetič Ivan, cerkv. predst.; Potočnik Miha, Bergant Micka, Hobjan Ant., Potočnik Ant., Stanonik Jan., Kržišnik Blaž, Zupanec Jan., Lavtar Blaž, Ozebik Greg., Vidmar Marij., Mesec Eliz., Debelak Hel., Ozebik Jerca, Mesec Mar., Kokalj Janez, Fojkar Mina, Bičik Marij., Debeljak Franca, Bernik Mar., Kržišnik Mart., Potočnik Urša, Čemažar Franca, Sušnik Jož., Ozebik Jan., Bertoncelj Tine, Benedik Jakob, Potočnik Jurij, Mesec Micka, Keržišnik Jan., Potočnik Pet., Tušek Ant., Debeljak Ivana, Tavčar Mart., Rant Mar., Trojar Helena, Hobjan Jur., Poljanec Štef., Kajžar Micka, Jelovčan Ant., Šmid Kat., Mohorič Fr., Potočnik J. (P. Škofja Loka.) 43

Bukovšica. Veja Maks, župn.; Tomažin Jož., Benedik Mart., Balanč Jan., Pogačnik Jan., Šraj Luka, Tomažin Pet., Rihtaršič Jože, Vilfan Mat., Benedik Jan., Benedik Tomaž, Dolenec Šimen, Jelenc Janez, Rant Micka, Pogačnik Barba, Balanč Micka, Okorn Micka, Verhunc Urša, Kalan Pet., Rant Mat., Benedik And., Benedik Jan., Kožuh France, Verhunc Urb., Benedičič Mar., Benedik Micka, Lotrič Franca, Miklavčič Lenka, Bertoncelj Micka, Verhunc Uršula, Eržen Ivana, Verhunc Micka, Valentinčič Franca, Benedik Micka, Šorl Fr., Pintar Micka, Bertoncelj Micka, Pintar Apol. (P. Kranj.) 38

Reteče. Polaj Vinc., župnik (2 izt.); Ljudska šola, Habjan Jakob, Naglič Matej, Lukančič Jan., Hrovat Valent., Kavčič Matej, Auguštin Mat., Kušar Val., Jugovic Jan., Starman Pavel, Ločniškar Jak., Jenko Jož., Hafner Janez, Bogataj Fr., Berčič Valentin, Rant Marija, Kavčič Hel., Vilfan Marija, Bernard Mar., Kušar Mar., Kušar Eliz., Krajnik Neža, Žibret Mar., Jenko Frančiška, Avguštin Mina, Šubic Marijana, Jenko Marij., Bergant Mar., Kermelj Mar., Kuralt Marij., Jenko Mar., Kermelj Marijana, Krajnik Mina, Biček Barba, Volčič Frančiška, Brence Marija, Jamnik Marijana, Tavčar Martin, Rant Katar. (P. Škofja Loka.) 41

Število družnikov: 38 dosmrt. 1847 letnih.

10. Dekanija Moravče.

Dekanijski poverjenik: Kajdiž Tom., dekan v Moravčah.

Moravče. *Kajdiž Tom.*, dekan in nadžupnik (2 izt.); Koren Ign. (2 izt.), Cegnar Jos., kaplana; Vidrgar Vinc., benefic.; Barlič Martin, župnik v pok.; Toman Janko, nadučitelj; Šarec Jadviga, učiteljica; Ljudska šola v Moravčah; Košir Pavla, grajšč.; Klopčič Ign., Capuder Jakob, Hušnikar Jan., Lovše Jan., posest. in župani; Tomec Tom., posest. in trgovec; Sima Jakob, dacar; Zentrih Ana, c. k. poštarica; Cerar Ivana, izdeljevateljica cvetlic in šopkov; Bizilj Ivana, Toman Mar., kuharici; Avbelj Jožef, Barlič Franc, Bergant Jan., Bistan Mart., Bizilj Fr., Bizilj Fr., Bizilj Jak., Brinovec Mat., Burja Fr., Cerar Jan., Cerar Jan., Cerar Lovro, Cerar Mat., Čebela Janez, Črnivec Janez, Detelja Alojzij, Golob Anton, Gorjup Jakob, Grilj Gašper, Grilj Martin, Groboljšek Janez, Jakopič Mat., Jemec Ant., Jemec Ant., Jemec Fr., Judež Vinc., Jurjevec Mat., Klopčič Janez, Klopčič Jos., Klopčič Jos., Knez Franc, Kopač Josip, Kopač Valentin, Korimšek Anton, Korošec Jan., Kos Janez, Kovič Janez, Kruljec Jern., Kunaver Jan., Lebar Mat., Mrčun Janez, Mrčun Fr., Novak Ant., Okoren Josip, Orehek Fr., Osolnik Greg., Pér Janez, Pergar Jan., Peterka Jos., Podbelšek Ant., Prosenec Gašp., Rahne And., Ravnikar Fr., Ravnikar Jak., Ravnikar Val., Rokavec Janez, Rožič Mih., Saso Janez, Silvani Scipijon, Smrekar Josip, Smrkolj Mat. z druž., Šlibar Jos., Tič Jan., Učakar Pet., Urbanija Andrej, Urbanija Jak., Urbanija Jak., Urbas Jan., Vehovec Jan., Vesel Ant., Vesel Jak., Vidrgar Jos., Vidic Janez, Vidmar Jan., Zupančič Al., Žurbi Ant., posestniki in možje; Bergant Mar., Cerar Ivana, Detelja Marj., Jerin Mar., Jerina Ter., Orehek Franca, Novak Apol., Ribič Mar., Rokavec Mar., Rovšek Mar., Rovšek Marija, Rovšek Marija, Stojec Urša, Šinkovec Roz., Šlibar Ivana, Vesel Ivana, žene; Avbelj Fr., Bistan Jakob, Blodnikar Jos., Burja Ant., Cerar Anton, Cerar Fr., Cerar Fr., Cerar Jan., Cerar Mat., Dobovšek Josip, Drčar Fr.,

Grilj Fr., Grilj Val., Jerin Jan., Jerinec Jan., Klopčič Mart., Kokalj Alojz, Kopač Jan., Kovič Jan., Lončar Fr., Mrčun Fr., Prebilj Jan., Tič Anton, Tič Jan., Urbanija Jak., Urbanija Jos., Vehovec Janez, mladenči; Avbelj Franca, Avbelj Pavla, Brodar Anton., Burja Mar., Burja Neža, Capuder Mar., Cerar Alojz., Cerar Ana. Cerar Lucija. Cerar Mar., Gales Hel., Grad Marija, Grad Mar., Grošelj Barbara, Hribar Urš., Jamšek Franca, Javorščck Joz., Jerin Mar., Jurjevec Mar., Kovič Ana, Kunaver Helena, Kunaver Uršula, Lavrač Ivana, Montfort Matilda, Nakrst Ivana, Orehek Barbara, Osolnik Marjeta, Peterka Terez., Podbelšek Antonija, Podbelšek Ivana, Poznič Mar., Ravnikar Jera, Ravnikar Mar., Roglič Rozal., Rožič Jož., Sonc Mar., Starec Mar., Tič Mar., Tomec Mar., Urbanija Ant., Žurbi Marija, dekleta; Peterka Martin, pos. (P. Moravče.) 182

Vrhpolje. Hiersche Fr., kurat (2 izt.); Žnidar Mih., župnik v pok.; Vrhpoljska šola, Trojiška šola; Pele Jan., ključar; Pirnat Luka, grajščak; Birk Ant., Burkeljca Jan., Cerar Fr., Cerar Mar., Cerar Nikol., Jamšek Mar., Jemec Fr., Kepec Mar., Klopčič Mar., Klopčič Martin, Kokalj Franca, Kokalj Jern., Komar Mart., Konjar Fr., Kruljec Ivana, Kunavar Ant., Marinček Franca, Mihelčič Fr., Mihelčič Hel., Mežnar Jera, Orehek Alojz, Orehek Fr., Peterka Fr., Prašnikar Franca, Prašnikar Franc, Rožič Al., Rožič Barba, Rožič Ign., Rožič Jak., Svetlin Jan., Učakar Mart., Vdovič Fr., Vidergar Jožef, Peterka Anton. (P. Moravče.) 41

Blagovica. *Škufca Ljud.*, župnik; Šolska knjižnica; Cerar Franc, župan; Armeni Luka, organist; Ahčan Jern., Avbelj Janez, Barlič Ant., Barlič Janez, Belec Bern., Bervar Filip, Bolte Janez, Florjančič Franc, Grilj Pavel, Hrovat Franc (Jelnik), Hrovat Franc (Gabr.), Majdič Miha, Močnik Jan., Novak Tom., Ovca Jož. (Blag.), Ovca Jože (Jelša), Pavlič Fr., Pavlič Ign., Petrič Jan., Podmiljšak Franc, Pustotnik Fr., Resnik Ant., Resnik Fr., Resnik Jož., Resnik Miha, Štrekar Jan., Štrukelj Ant., Terdin Fr., Terdin Mih., Urankar Gr., Žavbi Jož., Cerar Franca, Dolar Mar., Gerbec Mar., Klopčič Mar., Krašovec Mar., Močnik Alojzija, Močnik Marij., Ovca Marij., Pestotnik Jozefa, Pestotnik Terezija, Prašnikar Franca, Razpotnik Pavlina, Resnik Hel., Štrukelj Rozal., Topolšek Urš., Vajde Marija, Zajec Ana, Zalaznik Mar., Lavrič Anton. (P. Lukovica.) 54

Čemšenik. Zelnik Jožef, župnik; Plantarič Jožef, kapelan; Petrovec Tomo, učitelj; Šola Čemšeniška; Kolenec Valent., trgovec; Robavs Iv. z ženo, org.; Arh Jož. z dr., Avbelj Fr. z dr., Brvar Gregor, Cestnik Fr. z dr., Cestnik Šimen z dr., Dobčnik Al. z dr., Dobčnik Miha z dr., Drnovšek Gašper, Drnovšek Jož. (Doberlevo), Drnovšek Luka, Drnovšek Mat., Drnovšek Jož. (Zabreznik), Drnozg Fr., Drolc Jan. z dr., Golčnik Miha, Grahek Jakob z dr., Grobljar Andr., Grobljar Anton, Grobljar Blaž z dr., Izlakar Peter z ženo, Jelševar Šim. z dr., Jerin Jak. z ženo, Klopčič Fr. z dr., Klopčič Jožef, Kos Jož., Kramar Mat., Kreže Fr., Kreže Pavel, Kuder Fr., Kolenec Dam. z ženo. Lazar Fr. z dr., Lebar Jož., Macerl Jan. z dr., Majdič Jan., Novak Gr. z ženo, Novak Tom. z ženo, Mlakar Jurij, Pikelj Anton, Pikelj Lovr., Pirnat Fr. z dr., Pirnat Mih. z ženo in sinom, Polc Jan., Polc Pet., Psarn Jan., Ravnikar Jan., Robavs Jan., Remškar Jož., Sajovic Mart. z dr., Šerak J. z dr., Šiverkar Gotard, Škrabar Mat. z ženo, Škrabar Pet. z ženo, Štantar Fr. z dr., Zupan Janez. Zupan Jož. z dr., Zupan Jurij, gospodarji. — Hiše: Močilnikarjeva, Štuparjeva, Vofarjeva, Brigeljnova, Cvenkova, Gladežnikova, Grabnarjeva, Kolenčeva v Doberlevem, Primanova, Tomeljnova v Doberl., Benkeljčeva, Urbančeva, Košeničarjeva, Žlandrova, Grbčeva v Razboru, Kolenčeva v Razboru, Benkova, Bokalčeva, Tomeljnova v Jesenovem, Sp. Fakinova, Podborštnikova; Arh Neža z dr., Benko Neža, Brvar Ana, Drnovšek Mar., Forte Gen., Germar Mar., Golčnik Franca, Grum Lenka, Lavrin Kristina, Laznik Ana z druž., Lebar Mar., Ložčar Franca, Razboršek Franca, Rozina Barba z dr., Vran Mar., Novak Mar. z dr., Strnišnik Jera z dr., žene; Drnovšek Fr., Drnovšek Jan., Drnovšek Mat. s stariši, Izlakar Leop., Kašnik Jož., Kreže Ant., Ligia Sim. z mat., Ludoviko Fr., Majdič Fr., Medvedšek Jak., Naglav Joah., Pirnat Mart. z mat., Psarn Karol, Režun Ant., Razpotnik Fr., Zupan Fr., Zupan Jak. z mat. in br., Zupan Luka, mladenči; Ravnikar Fr., učenec; Dobčnik Alojzija z mat., Drnozg Mar., Goneli Franca s star., brati in sest., Guna Lucija z očetom, Izlakar Mar. (Čemš.), Izlakar Mar. (Razl.), Kastelic Ivana. Konšek Jera, Križnik Mar., Macerl Roz., Majdič Luc., Pikelj Mar., Razboršek Mar., Petrovec Ema, Ravnikar Hel. z mat., Sedej Marija, Vrboška Ivana, Zelnik Neža, dekleta; Kranjec Jan., Pikelj Jernej z druž., Razboršek Al. z ženo, Robavs Al. z druž., Trebušak Janez z druž., možje; Kreljčeva hiša, Miklavževčeva hiša, Osekova hiša, Ržišnikova hiša, Grobljar Hel. z dr.; Drnovšek Neža, posestnica; Drnozg Al., dekle; Fakin Mar., šivilja; Majdič Al. s star., ml.; Pirnatove Lojze hiša, Brenova hiša; Mikelj Gašp., posest.; Komatar Janez z mat.; Štempihar Fr., pos. (P. Izlake pri Zagorju.) 156

Češnjice. *Kepec Fr.*, duh. oskrb. (3 izt.); *Duhovnijska mladina*; Brodnik Fr., podcerk.; Pestotnik Ant., podr. cerk.; Osredkar Fr., cerkv. strež.; Zalaznik Terez., Černalogar Katar., Tinčkovčeva Ivana, Tinčkovčeva Katar., cerkv. pevke; Kovač Poljanski, Žibert, Adamovec, Šinkovec, Klančar, Reberšek, možje; Hodnik Janez, Gmajnarjev Pet., Erzinov Janez, Kordin Fr., *Starec Ana*, Starec Marg., Podbelšek Mar., Lazar Marija, Lazar Marija, Kodra Marija, Rahnetova Mar., Likar Rozal., Sušnik Neža, Kancilija Al., Jeretina Jozefa, Resnik Ivana, Pančurjeva Neža, Zalogar Polona, Bolteška. (P. Kamnik.) 36

Dol. Ceme Karol, župnik; Kuhar Jož., župan; Šimenc Jož., Levc Jan., ključarja; Maci Ant., Johan Alojz, Dečman Fr., Koler Fr., Loboda Jožef, Kosem Matija, Bokal Jan., Špenko Jan., Mejač Anton, Jagodic Ant., Jagodic Jož., Cimerman Janez, Tihel Franc, Šimenc Valent., Koncilia Jan., Igličar Val., Škerbic Franc, Moder Franc, Kreč Jakob, Moder Matevž, Šimenc Fr., Jurič Jan., Kralj Lovr., Vagaja Valentin, Jagodic Jan., Kuhar Janez, Klemenčič Fr., Škofič Ant., Klemenčič Jožef, *Jemec Janče*, Glažarjeva hiša, Škoda Alojz, Grad Mart., Bezil Val., Kastelic z ženo, Žle Jan., Bregarjeva hiša, Majerjeva hiša, Klemenc Anton, Primc Jožef, Bitenc Jernej, Slovnik Jožef, Majdič Fr., Jelnikar Jož., Ljudska šola; Zajc Franc, Jeran Katar., Vodnik Terezija, Grat Marija, Pajer Marija, Vidmar Marija, Rovšek Helena, Lenasi Jozefa, Zupančič Urš., Žle Marija, Ribnikar Marija, Lukežič Ana, Berce Marija, Bokal Marg., Velepec Hel., Šuštar Rozalija, Maci Dorot., Avsec Antonija, Močnik Ivana, Uranič Hel., Jemc Mar., Bokal Cecilija, Cajhen Apolon., Marinšek Marjeta, Pečar Franca, Podkov Marija, Valjavec Luc., Loboda Hel., Bregar Marija, Bregar Ivana, Ocvirk Marija, Zamen Neža, Vidmar Uršula. (P. Dol.) 82

Sv. Gora. Medved Ant., župn. upr.; Levc Jož., org. in cerk.; Šola na Sv. Gori; Gričar Jožef, Vozel Jan., ključarja; Poznajelšek Janez, Kovač Jak., Gradišek Fr., Klopčič Pavel, Strmljan Mart., Razpotnik Jan., Beja Ant., Peterlin Jan., Obreza Jak., Molka Jan., Lavrič Fr., Vozelj Fr., Golobar Fr., Cirar Jan., Razpotnik Jak., Knez Fr., Cirar Fr., Strmljan Jož., Razpotnik Mart., Rožanec Gašp., Grabnar Jan., Zajc Jan., Razpotnik Jož., Bren Jan., Bregar Jan., Jurič Jož., Jenko Fr., Kokole Fr., Vozelj Jan., Vozelj Val., Grošelj Jože, Bregar Jur., Rebolj Fr., Logaj Jan., Medved Fr., Kastelic Fr., Čebela Mar., Sirk Hel., Lavrin Liza, Vozelj Regina, Osolnik Lojza, Knez Mar., Vozelj Cec., Ocepek Jul., Prašnikar Urša, Peterlin Mar.; Vozelj Jak., Obreza Mar., Peterlin Pol., Zoré Neža, cerkv. pevci; Prašnikar Martin. (P. Vače.) 56

Št. Gotard. Šlakar Janez, župnik; Koželj Gregor, učitelj; Cukjati Fr., župan; Šolska knjižnica, Brvar Got. in Ivana, Brvar Ignac in Mar., Brvar Štefan in Terez., Gaberšek Luka in Franca, Gorišek Mat. in Mar., Grilj Miha in Marija, Hribar Peter in Neža, Izlakar Alojz in Franca, Izlakar Miha in Ivana, Korimšek Ivan, Lavrin Mart. in Ivana, Lebeničnik Mat. in Mar., Lebeničnik Sim. in Mar., Levec Jak. in Mar., Lovrač And. in Eliz., Mihelčič Jožef, Miklavč Miha, Meta in Mar., Novak Gašp., Novak Mat., Podbelšek Sim., Razboršek Jož., Ržišnik Mat., Ržun Anton, Smerkol Got. in Mar., Ševerkar Mat. in Zefa, Štrban Franc in Katar., Tom Jož. in Urš., Vresk Alojz in Mar., Zaplotnik Jož., gospodarji; Brvar Got., Drnovšek Tine, Ferme Fr. in Ant., Kralj Fr., Petelinšek Fr., Ržišnik Franc, Smerkol Štef., Starec Jak., Zajec Fr., fantje; Cukjati Terez. in Krist., Držek Terez. in Joz., Novak Mar., Konšek Kat., Štrukelj Eliz. in Mar., gospodinje; Franketi Ivana, Kramar Terezija, Lipar Anton., Novak Mar., Tilija Mar., Žibert Mar., dekleta; Brvar Sim., Kralj Vinko. (P. Trojane.) 55

Sv. Helena. *Štupica Fr.*, župnik; *Rovšek Miha, Kotar Iv.*, fanta; Grad Fr., Grad Ivan, Jama Jož., Jemec Fr., Jemec Ivan, Miheljčič Jak., Miheljčič Jož., Rovšek Iv., Zajec Andr., Zupančič Fr., Zupančič Jož., Žerovnik Ign., možje; Janež Dom., Jemec Jož., Kovič Fr., Močilnikar Ant., Vode Iv., fantje; Francelj Mar., Jančar Helena, Jemec Anton., Jemec Mar., Velepic Neža, Vode Fr., žene; Brk Hel., Dragar Mar., Rahne Ana, Velepic Fr., Vode Iv. Hiše: Begl, Hrašar, Jemec, Orlinšek. Šola. (P. Dol.) 36

Hotič. Absec Mat., žup. oskrb.; Šola, Bajde Fr., Bric Anton, Ravnikar Fr., Zupančič Jak., Pustotnik Fr., Cirar Franc, Osolnik Jak., Česen Jože, Končar Greg., Režun Franc, Blaž Fr., Koci Jan., Zupančič Anton, Bervar Val., Pene Franca, Juvan Katra, Lavrinc Mar., Bajde Mar., Štrus Liza, Jakopič Marija, Kos Zefa, Cerkvene pevke, Osolnik Mart., vsi z družino; Teraninus Franc, Ivančič Mar., Končar Rud., Lovše Ant., Drnovšek Fr. (P. Litija.) 30

Ihan. Lenasi Anton, župnik; *Svetlin Jož.*, Gregorin Lovr., Kokalj Jan., Flerin Andrej, Ložar Jaka, Sojer Franc, Grošelj Jan., Kopač Jan., Leben Jan., Breznik Ant., Cvetka Mart. z druž., Hribar Ign. z druž., Kavka Mat., Kavka Jan., Hribar Karol, Velepec Jan., Žargaj Jan., Dragar Jak.; Hribar Jan., knjigovez; Sojer Ana, Kepec Franca, Bernot Marijana, Dolinar Mar., Učakar Mar., Pengov Mar., Kvas Ivana. Hiše: *Kramarjeva*, Franconov mlin, Dobovškova, Vederčkova, Martinovčeva; Ihanska šola; Lukčeva, Peregrinova, Matevževa, Andrejčetova, Knajzarjeva, Ropretova, Cizarjeva, Nacetova, Mišveljeva, Šimnova, Špelčnikova, Jeričeva, Inetova, Repincova, Nakrstova, Ostreževa, Tavčarjeva, Pavlijeva, Kokalj Miha. (P. Domžale.) 52

Izlake. Jeršič Fr., župnik v pok.; Podšentjurska šola; Klobčič Ant., žup. in šol. preds.; Brvar Mart. in Mar., pošt. uprav.; Butara Lud., orglavec; *Verbole Ant.*, Mali Lamb., trgovca; Prašnikar Jos., strojar; Prašnikar Fr., obč. tajnik; Prašnikar Mat., Prašnikar Fr.,

Knez Jak., Butja Jak., Osredkar Fr. z druž.; Zupančič Ivan, kroj.; Razpotnik Al., Kovač Iv., Kovač Fr., Kovač Fr., Jakun Al., Jeničeva hiša, Jesenšek Janez, Sajevic Janez; Šantaj Neža, topl. gostilnič.; Semec Anton., grajšč. kuh.; Vodišek Neža, Lipovšek Vinc., Verbole Josip., Legnar Mar., Grošelj Antonija, Jesenšek Marija, Arh Mar., Ferme Jera, Lavrač Ant., Hribar Liza, Brvar Marij., Pižmoht Ana, Butja Fr., Seslar Mart., Sevljak Bl. (P. Izlake pri Zagorju.) 40

Kolovrat. Vilman Gašp., župnik; *Ljudska šola;* Zupančič Janko, učitelj; Brodar Mart., Smrkolj Jan., župana; Batis Anton, Razpotnik Fr., Zupančič Jož., ključarji; Brvar Franc, Hribar Štef., Kokóle Pankr., Koporec Lud., Ocepek Ant., Rozina Karol, Smrkolj Ambr., Strmljan Anton, Zajec Jož., možje; Janežič Jozefa, König Ter., Lavrin Mar. (Hm.), Ocepek Barba, Pirkovič Mar., Pohlin Ana, Urankar Ivana, Zupančič Terez., žene; Bébar Vinko, Kokóle Franc, Kokóle Jožef, Močnik Jan., Ocepek Jožef, Pavšek Ciril, Podbregar Al., Resnik Jož., Smrkolj Franc, Vozel Anton, Avbelj Jož., fantje; Žumer Ivana z Micko K., Koželj Katarina, Avbelj Jozefa, Lavrač Marija (Lipov.), Lavrač Marija (Okr.), Lavrin Ivana, Lavrin Mar. (Br.), Lazar Jozefa, Ocepek Mar., Prašnikar Jozefa, Prašnikar Mar., Rožanec Mar., Vodljan Ivana, dekleta. (P. Izlake pri Zagorju.) 49

Krašnja. Kadunec Fr., župnik; Šola v Krašnji, Udovč Franc, župan: Aubelj Jože, ključar; Lipovšek Ivan, organist; Podmiljšak Fr., Urankar Jož., Plahutnik Lovro; Plahutnik Franc, Aubelj Ant., cestarja; Osredkar Pankr., Kos Ivan, Korošec Ant., Cedilnik Ivan, Cirar Lovro, Klopčič Jak., Hrovat Franc, Udovč Ivan, Žibert Jože, Resnik Iv., Toman Iv., Majdič Luka, Drolje Davorin, Maselj Greg., Štrukelj Roza, Žavbi Jozefa, Cirar Mar., Korošec Katar., Planinec Jozefa, Dežman Ter., Kompoljšek Mar., Stražar Ivana, Barlič Liz., Ožina Mar., Rogljič Ivana. (P. Lukovica.) 35

Sv. Lambert. Baš Mar., Brvar Jan., Drobež Ig., Grabnar Mar., Groboljšek Jan., Končar Mat., Koritnik Mar., Kos Vinc., Kosmač Urb., Mirt Ant., *Nemanjič Ivan*, Obreza Ign., Ocepek Marija, Ostrožnik Jak., Pavšek Ig., Pavšek Jak., Poznajelšek Cec., Prosenec Mar., Renko Iv., Ržun Mar., Šuštar Jan., Trelec Ant., Vidmar Mat., Vodišek Cec., Vozel Fr., Vozel Jan., Vozel M., Vozel Mat., Vrtačnik Iv., Vrtačnik Jož., Zore Jan., Železnik Al., Železnik And., Železnik Ant., Železnik Val., Boltin Val. (P. Zagorje.) 36

St. Ožbalt. Piskar Janez, župnik (2 izt.); Koprivšek Toma, orgljavec; Prašnikar Janez, Cencelj Pavel, Ocvirk Franc, Prvinšek Ant., Podbevšek Ant., Smrkolj Franc, Grabnar Jern., Levc Flor., Lavrin Tom., Bregar Jan., Podbevšek Mat., Suhar Jan., Kropivšek Franc, Kos Greg., Levc Jozefa, Kropivšek Alojzija, Kavka Helena, Ožina Liza, Vidergar Barba, Lipovšek Marija, Lipovšek Terezija. (P. Trojane.) 24

Peče. *Lésar Janez*, župnik; Grebenc Ivan, učitelj; Šolska knjižnica, Barlič Jern., Brate Jož., Dolar Ant., Klopčič Ant., Mal Jožef, Ravnikar Jož., Stenko Jan., Strehar Fr., Avbelj Mar., Bedenk Dorot., Razoršek Apolon., Štrukelj Marija, Avbelj Jakob, Jesenšek Ljud., Avbelj Neža, Barlič Frančišek. (P. Vače.) 19

Sava. Molek Mart., župnik (2 izt.); Zanuškar Karol, cerk.; Dernovšek M., l. trg.; Jevnikar Franca, ž. č. ž.; Bajde Anton, Jug Mat.; Hribar Fr., ključar; Tomše Ana, Mars Franca, Mars Janez, Strojan Hel., Čebela Jož., Plank Fr., Karlin Jan., Dernovšek Mar., Ankon Avgušt., Kunstler Pavel, Smuk Mat., Dornik Flor. in Ana, Železnik Greg., Savšek Jakob. (P. Sava.) 22

Vače. Golmajer Jos., župnik; Pavlovčič Jakob, beneficijat; Rojina Fr., nadučitelj; Peruci Franc, umirovlj. nadučitelj; Zalokar Ivana, učiteljica; Kolbe Fr., c. k. poštar; Mal Jern., cerkv. ključ.; Farna knjižnica, Šolska knjižnica, Avbelj Jan., Barlič Ant., Bistan Jan., Bregar Jan., Bregar Jern., Dobravec Jakob, Dolar Marijana, Dolinar Fr., Dolinar Jož., Drobež Jož., Golob Ana; Grilc Marija, trg.; Grilc Helena; Grilc Janez, trg.; Gričar Mar., Jančar Franca, Jurič Gašp., Jurjevic Marija, Juvan Franc, Južnik Marija, Kimovec Janez, Klinc Ant., Klinc Jož., Klobučič Jan., Košnik Marj., Kovač Amal., Kovač Jan., Kovač Fr., Kovač Nace, Kranjc Reza, Krhljikar Jak., Krhljikar Jože; Lajovic Franc, trgovec; Lazar Ana, Lavrinc Mar., Lovše Ant., Lovše Fr. z druž., Lovše Jože, Majdič Jože, Mali Alojzij, Mali Janez, Malobravec Rozal., Obreza Janez, Obreza Jan., Osolnik Jože, Pavliha Jan., Pirc Ant., Planinšek Mart., Pišek Al., Polanc Reza, Povirk Ivana, Praprotnik Iv., Prašnikar Jan., Prestor Jože, Prestor Fr., Primožič Mar., Razoršek Franč., Razpotnik Fr., Robinik Greg., Skebè Neža, Skubic Jože z druž., Smerkol Franca, Strmljan Jož., Strmljan Tit, Škarja Jan., Škrabanja Franc, Ustar Jan. z druž., Vidergar Mat., Zorko Urša, Zupančič Katar., Zupančič Reza, Lavtar Ivana. (P. Vače.) 81

Zagorje ob Savi. Gross Jak., župnik; Švigelj Jož., kaplan; *Gross Pet.*, nadučit.; *Habat Luka*, Alif Fr., Bebar Ivana, Banton Valent., Brinek Alojzija, Božič Alojzija, Božič Jozefa, Božjak Jan., Bregar Jern., Bregar Mar., Brvar Jakob, Bučar Cecilija, Bukovec Karolina, Čebin Jurij, Celestina Mar., Cilenšek Mar., Dettela Benj., Dolinar Terez., Dolanec Alojzija, Dolinšek Franc, Dornik Alojzija, Drnovšek Franc, Drnovšek Pet., Drnovšek Franca, Drnovšek Mar., Drnovšek Neža, Drnovšek Franca, Drnovšek Jož., Eibensteiner Mar., Fabijan Karol, Fakin Franca, Fece Ivana, Forte Dom., Gaudenci Ant., Gonelli Leopolda, Grohar Marija, Grčar Alojzija, Grčar Val., Guna Jurij, Hace Ant., Hauptman Jan., Homer Fr., Hočevar Karol, Hrastel Jak., Hrastel Jan., Hribar Marij., Hribovšek Jan., Humšek Jož., Janežič Andr., Juvanec Marija, Javoršek Jak., Jerman Andr., Jerin Franca, Jesih Franca, Jurič Rudolf, Južna Neža, Katoliška delavska družba, Klančišar Alojzija, Kisovec Alojzij, Klembas Ant., Korbar Amal., Kleindienst Jož., Ključevšek Jozefa, Knez Fr., Knez Jož., Koder Ant., Kovač Jan., Koželj Fr., Krajšek Jakob, Krenčič Jozefa, Križnik Antonija, Kurent Marija, Lazar Jera, Laznik Ana, Levec Kristina, Lorbar Jožef, *Marijan Franca*, Marolt Marija, Magorec Neža, Maželj Urš., Milač Anton., Milač Karol., Mecilovšek Jožef, Medved Franca, Mrgole Ter., Müller Iv., Omersu Antonija, Pance Ivana, Pfeifer Franca, Pirec Janez, Pirec Ivan, Pirec Jožef, Peterlin Marija, Pfeifer Angela, Pfeifer Antonija, Planinec Anton, Poglajen Mar., Potisek Jan., Primon Fr., Prosenec Neža, Prosenec Ant., Purkard Mar., Rančigaj Jan., Rems Val., Renčof Jak., Repič Jož., Robaves Alojz, Robaves Ivana, Savrašek Mat., Savšek Alojz., Savšek Al., Sevljak Matilda, Skrabar Frid., Sotevšek Marija, Sršen Ant., Slokan Mart., Senčar Ant., Smrekar Franca, Steiner Barbara, Strajnar Kristina, Širok Karol, Strus Matija, Šivavec Cecil., Suša Fr., Tome Jera, Učakar Val., Urbanija Pavel, Valent Jan., Vidmar Jan., Vičič Jan., Vozel Jan., Vozel Mart., Zadnik Fr., Železnik Fr., Zupan Jož., Zupan Jan., Šola v Toplici, Jerman Anton., Robaves Ivana, Drnovšek Marija, Bec Jurij. (P. Zagorje.) 144

Zagorje ob Savi. Sterle Franc, nač. želez. postaje; Bukovc Davorin, Weinberger Pav., Mauer And., Eibensteiner Tone, Dornik Jos., Robaus Al., Bajcer Jern., Dernovšek Janez, Dernovšek Jožef, Bervar Alojzij, Bevčič Ognjeslav, Peterlin Fr., Polc Davor., Leben Jan., Ustar Jak., posestniki; Zimerman Jos., Schlenz Hinko, trg.; Medved Mar., Vašte Hel., Petelinkar Lav., posestnice; Modic Jul., Hribar Kata, gospe; Eibensteiner Lavosl., Kastelic Ivanka, Korbar Jos., Premk Trezina, gospice; Dernovšek Jož., župan; Firm Ognjesl.; Jerin Lavoslav, Weinberger Fr., premog. uradniki; Močilnikar Pav., (5 izt.), Poljšakov Nande, Tanfer Iv., pisarja; Berčon Ant., pošt. upravitelj; Jordan Fr., učitelj; Permé Fr., žel. uradnik; Koprivec Tomo, posl. d. n.; Zvanut Fr., c. k. orožn.; Zagorska šola, Bralno društvo; Dežman Josip, Čuk Fr., strojevodji; Bukovšek Vinko, kov. mojster; Fain Fil., slikar; Klokočovnik Josip, mesar; Mandelj Fr., mizar; Prašnikar Miha, kovač; Pregel Alb., ključar; Sedlar Mat., tesar; Turk Lovro, kovač; Volšak Fr., tesar; Savšek Peter, klepar; Šusteršič Fr., krojač; Moder J., pek; Stepišnik P., Pungartnik Gr., čevlj. mojstra; M. Korbarjeva hiša; Klokočovnik Marija, Herman Neža, Podpečan Vilma, žene; Klinec Franca, Rus Pavla, Šusteršič Mar., Žilnik Franca, dekleta; Izgoršek Franca, Vidmar Kata, šivilji; Zorè Tone, *pismonoša*; Germ Fr., paznik; Kuntara Alb., žel. čuvaj; Kukovec Jan., Petrič Jan., Damšek Al., iz Čolniš; Mervik Gregor, Tomšič Jan., žel. delavca; Derčar Iv., Praznik Iv., Prosenc Cvetko, Sterban Alojzij, Bizjak Fr., delavci; Izlakar Iv., Izlakar Ljudevit, Lebeničnik Tone, Repovš Jern., Vozel Jern., premogarji; Jamnik Vincenc, Kirola Artur, Strajnar Vekoslav. (P. Zagorje.) 92

Število družnikov: 18 dosmrt. 1304 letnih.

11. Dekanija Novo Mesto.

Dekanij. poverjenik: Prelesnik Mat., kapit. vikar v Novem Mestu.

Novo Mesto. Urh Pet., infl. prošt; Frank R., Hočevar J., Povše Fr., Monsgr. *Jeriha Mat.*, kanoniki; Prelesnik Mat., kap. vikar; Jarc Ant., bogosl.; o. Vilj. Vindišar, gvard.; *o. Inocencij Koprivec*, vodja; o. Ladislav Hrovat, prof.; o. Otokar Aleš, o. Nikolaj Traven, o. Gothard Podgoršek (2 izt.), *o. Benigen Snoj*, o. Florentin Klinec, učitelji; br. Nepomuk Dermota, br. Tobija Kovačič, br. Rihard Kunst, br. Ksaver Sattner, O. S. F.; Kastrevc Franc, Samostanska knjižnica, *Knjižnica tretjega reda sv. Frančiška*, Gimnazijska knjižnica, Okr. učiteljska knjižnica, Knjižnica deške ljudske šole, Knjižnica dekliške ljudske šole, Knjižnica jetnišnice okr. sod., Katoliška družba rokod. pomočnikov, Katoliška družba za mladeniče, Čitalnica novomeška; dr. Šegula J., odvet. in župan; dr. Defranceschi Peter, zdravnik; *dr. Vojska Andr.*, Logar Janez, c. k. sodn. nadsvetn. v pok.; Škerlj Iv., c. k. sodn. svetn.; Smola Alb., c. k. svet. tajnik; Dolinšek Blaž, Doležalek Rajko, c. k. sodn. prist.; Ravnikar Vladimir, Pajnič Edv., c. kr. avskult.; Trdina Iv., c. k. prof. v pok.; Poljanec Iv., Artel Ant., dr. Marinko Jož., Fajdiga Ign., Pintar Luka, Petelin Mart., Jeraj Fr., c. k. gimn. prof.; pl. Sladovič Sim., lekar; Skalicky Boh., tehn. voditelj; Guzell Avg., c. k. gozd. prist.; Skale Otm., c. k. živinozdravn.; Šterk Mart., c. k. fin. nadpazn.; Krajec Iv., tiskar; Hladnik Ignacij. pevovod.: Pečnik Jern., starinoslovec; Binter Rudolf, davčn. prakt.; Krajger Iv., zaseb. uradn.; Avsenik Mat., Bergant Simon, Brunner Maks, Darovec Fr., Dianič Gj., Dular Karol, Durini Vikt., Gregorec Jurij, Illowsky Lud., Jarc Ant., Kalčič K., Knoblehar Fr., Kovač Fr., Košiček Jož., Kunc Karol, Mirtič Iv., Možina Fr., Pavčič Jak., Pauser Ad. star., Pintar Jan., Potočar Fr., Seidl Franc, Surz Jan., Štefanović Dim., Štukelj Fr., Umek Vinc., Vertačič Ant., Zorko Jan., meščani; *Lobe Ant.*, sodn. sl.; Colnar Jož., Klemenčič Fr., Mramor Fr., Osolnik Jože, hiš. posestn.; Gačnik Ant., krčmar; Berlec Franc,

Vodopivec Ign., pismon.; Srebotnjak Fr., Štamcar Fr.; Schiffrer Fr., žel. čuv.; Gabrijelčič Fil., prod.; Dular J., puškar; Picelj Fr., čevlj. mojster; Buda Alojz., Korbar Fr., rok. pom.; Andres Jože, Detela Anton, gimnaz.; Avsec Anton, jednol. prost.; Mervar Jože, pisar; Jerman Jož., hiš. pos.; Barborič Mar., Barborič Pavla, Cej Marija, pl. Fichtenau Anton., Gestrin Iv., Kastelic Jos., Klun Iv., Kopač Jos., Kramarič Iv., Mogolič Pavla, Mramor Jula, Moravec Klot., Petrič Fani, Pintar Jula ml., Recelj Mar., Rohrman Mar., Rois Ter., Rozman Jos., Saje Ant., Smolik Fr., Tirlik Jos., Vavpotič Mar., Žitek Jakob., Zobec Mar., gospe; Pez Vilj., naduč.; Rosina Hedv., učit.; Ažman Angela, Bobič Fani, Božič Fani, Dular Ana, Einspieler Štef., Frankovič Mar., Germ Iv., Kokalj Fr., Medved Jos., Mohar Mici, Mikolč Iv., Perko Ana, Petričič Vilhelm., Pollack Fr., Poznik Mel., Preatoni R[illegible]., Rosina Mar., Schwinger Alb., *Slanc Mart.*, Strauber Amal., Vertačič Mar., Andrejčič Mar., Kastelic Albina, Grajland Antonija, Kolenec Marija, Rosenberger Albina, Sitar Antonija, Štemberger Marija, Zorè Pavla, gospice; Meder Fr., Hafner Marija, Lazar U., kuh.; Ovakar Mar., Ferlič Mar., Juvan U., Kindl Luc., Kos M., Kos Neža, Makovec Mar., Novak M., Novak U., Petrič Neža, Platnar Jos., Turk Alojz., Turk Neža, gospodinje; Brulec Ana, Jakše Mar., Judež M., Kos Jos., Maček Julija, Nagelj Jer., Schaffer Krist., Šmalc Mar., Štrbenk M., Štrumbelj Ter., *Žagar M.*, zasebn.; Pureber M.; Kastelic Fr., posest.; Lesjak Jera; Rosina Amal., gospa; Koderman Marija, uradn. soproga; Mežnaršič Fr., polic. straž. (P. Novo Mesto.) 196

Soteska. Plevaneč Iv., župnik; Makovec Vid, org.; Klinc Jože, cerkv.; Jarc Ant., posest.; Erbežnik Ana, kmet.; Kmet Ant.; Repar Fr., Vovk Fr., Lavrič Jern., Picelj Mar., Hajny Fr., Pečjak Jože, Repar Jak., Aš Eliz., Krakar Mat., Bradač Jože, Lavrič Urša, Tisovec Reza, Speljko Reza, Červan Jože, Poglajen Hel., Fifolt Al., Zagorc Flor., Zoran Andr., Meznarčič Jern., Bradač Ivana, Zupančič Flor., Kemperl Mart., Klinc Marija, Markovič Urša, Marjetič Ana, Šercelj Ana, Wolf Antonija, Kašček Hel., Zupančič Jak., Krese Fr., Bradač Jože, Obrster Mar., Stricelj Lovro, Marssilio Jan., Dickermann, Erjavec Jože, Tisovec Jan. (P. Dvor pri Žužemberku.) 43

Valtavas. Dular Fr., učit.; Ljudska šola; Salat Mikl., ž. post. nač.; Maitzen Karol, ž. urad.; Dular Jože, Dular Jan., Šali Al., Šali Fr., Zoran Fr., Brdavs Jože, Janko Ant., Gradišar Mart., Hrovat Iv., Kulovec Mar., Picelj Iv., Henigman Mar. — Rum: Benkovič Jern., Palčič Janez, Plantan Franc, Volk Vinc., Drobnič Jan., Nose Ant., Kolenc Janez, Anžlovar Fr., Maver Jože, Medved Mar., Šporar Mar., Primc Alojz., Žerjal Reza, Zaletel Reza, Markovič Urša. — Straža: Pavčič Ant., Vintar Jan., Medic Jož., Aš Jan., Darovec Jož., Drenik Mat., Janko Jan., Kampus Jurij, Krese Mart., Saje Fr., Tisovec Iv., Sever Vinko. — Jur: Dular Jož., Dular Fr., Mede Jož., Volk Jan., Počervina Fr., Hrovat Fr., Kramaršič Jož., Ravbar Fr., Kramaršič Mar. — Pot: Dular Jan., Molek Jan. — Prap: Zoran Martin, Darovec Jan., Kulovec Mar., Kraševec Marija, Hrovat Jožef, Oven Anton. (P. Toplice.) 60

Šmarjeta pri Klevevžu. Zaman Andr., župnik; *Kerin Mart.*, kapelan; *Bogolin Mih.*, župn. v pok.; *Volčič Ant.*, *Zore Janez; Ljudska šola;* Gebauer Vilj., naduč.; Pergar Jož., poštar; Karlovšek Jan., Weis Ant., Jeglič Fr., Kos Tom., Barborič Jože, Gorenc Jan., Gregorčič Fr., Obštetar Jan., Pirc Fr., Lužar Jož., Perušek Janez, Lužar Jože, Dragan Ant., Pajk Jož., Ban Fr., Potokar Jož., Eržen Fr., Lipar Jan., Zalokar Fr., Junc Jož., Golob Jož., Keglovič Ant., Nučič Jan., Pavc Leop., Derčar Jožef, Iljaš Jož., Lužar Jan., Jamnik Jan., Iljaš Jern., Bučar Mart., Kruc Franc, Šinkovec Jož., Virant Flor., Zupančič Fr., Marenče Mih., Iljaš Fr., Gorenc Mih., Kirar Alojzij, Bregant Ant., Verbič Jern., Juvančič Jan., Maskon Ign. in Marija, Kaliger Eliz., Čudovan Mar., Bogolin Ana, Kranjčič Jan., Barborič Mar., Iljaš Mar., Andrlič Ter., Kalčič Ter., Medija Mar., Kalčič Ter., Lindič Jera, Bojanc Mar., Kos Alojz., Šutar Ter., Zakrajšek Terez., Povšič Apol., Vertačič Mar., Čudovan Ter., Štimpfel Pavla, Robek Mar., Strupih Mar., Florjančič Ter., Mlakar Mar., Penca Neža, Krnc Neža, Teršinar Ana, Lindič Mar., Teršinar Mar., Matko M., Cvelbar Fr., Lindič Mar., Mogolič Mar., Bregant Mar., Krnc Jera, Debevec Neža, Oberč Alojz., Marjetič Ter., Hribar Mar., Bizjak M., Mlakar Mar., Ilovar Alojz., Strupih Alojz., Bregant Jozefa, Jerman Ana, Barborič Ter., Gregorčič Eliz., Rodič Eliz., Švirt Ana, Dragan Ant., Teršinar Ivana. (P. Šmarjeta pri Klevevžu.) 100

Šmihel pri Novem Mestu. Peterlin Ant., župnik; Krajec A., kaplan; Dolenec Rih., vodja dež. kmet. šole; Rohrman Vilj., prist.; Lapajne Ant., Barle Iv., naduč.; Kalan Fr., učitelji; Kastelic Franc; Zurc Jos., predst. kraj. šol. sveta; Pfajfar Jurij, c. k. fin. nadkomis.; Wotzaček Ferd., umir. pošt. ofic.; Štukelj Lav., obč. tajnik; Lakner Karol, pom. uradn.; Oblak Alf., trg.; *Knjižnica čast. šolskih sester de N. D.*, *Knjižnica sadj. in vinor. šole na Grmu*, Knjižnica deške ljudske šole, Knjižnica dekliške ljud. šole, Knjižnica č. usmilj. bratov; Rozina Edv., grajšč.; Krajec Fr., trg.; Vindišar Jož., krčmar; Pintar Fr., Jakše J.; Rajec Al., urar; Javornik Ant., Knafelc Avg., Konda Jan., Taborski Fr., Knafelc Zož., Appè Jos., Appè Val.; Kušlan Ant., pod.; Derganec Mat.; Muren Fr., sv. in lect.; Može Fr., Kušlan J.; Fišar Al., pom. ur.; Brulec Jos., usn.; Pečjak J., Šmajdek Franc, Vindišman Jan., Jacag Ant., Gorupič Peter, Žonta Fr. z dr., Zega Miha, Vrtačič Fr., Staniša Mat., Brudar Fr., Zajec Fr., Perko Fr., Štibilj Jože, Mrvar Jan., Grašič Fr., Jenič Jos., Penca Franc, Judež Jože, Škedelj Jan., Brulc Jos., Penca Fr., Košir Jurij, Medec Jak., Bartolj Jože, Hrovat Mat., Mihalič Miha, Bojanc Jan., Erlah Jože, Mežnaršič Miha, Vidmar Fr., Gačnik Jan., Klevišar Fr., Avsec Jos., Šuštaršič Jan., Roženbergar Fr.; Šepic Jos., živinozdr.; Blažič Fr., Rutar Val., Roženbergar J., Nagelj Ant., Nagelj Miha, Luzar Greg., Škrajnar Miha, Bučar Mat., Hrovat Fr., Rorman Fr., Kastelic Fr., Gorše Bl., Osterman Fr., Knafelc J., Šetina Fr., Gašper J., Andree Leop., Hrovat Jože, Penca Fr., Testin Fr., Knafelc Jož., Gašper Mih., Švert Jan., Mišjak Ant., Gašper Fr., Šuštaršič Jan., *Učenci drugega* letnika na Grmu, Ramor Jan., Turk Mar., Junc Ter., Burgar Vikt., Strajnar Mar., Vovk Urša, Šibic Ana, Štubljer Mar., Poljak Neža, Vovko Jera, Kovačič Mar., Hirš Fr., Hirš Eliz., Turk Jos., Avsec Ivana, Žefran Mar., Darovec Roz., Kotnik Fr., Kratochvil Anton., Smuk Mar., Blažič Mar., Pene Ant., Mihalič Neža, Suhomitz Neža, Bon Jozefa, Smuk Ter., Rahne Ter., Avsec Al., Hrovat Mar., Erpič Neža, Blažič Fr., Marec Mar., Berus Mar., Barantin Iv., Mišjak A., Bačar Mat., Strajnar Jan., Papež Franc, Znanc Jan., Hrovat Miha, Kozaglav Jož., Meglič Fr., Šuštaršič Jan. (P. Novo Mesto.) 145

Mirnapeč. *pl. Wambolt Franc; Nemanič Martin*, kapelan; Bergant Val., župnik (2 izt.); Krištof Karol, naduč.; Ahačevčič Fr. z druž., Barbo Mar., Barborič Urša, Bartelj Jož., Bašelj Jan. — Z družinami: Becijan Fr., Brlogar Fr., Brezovar Mat., Bobnar Fr., Bobnar Mar.; Bobnar Meta s sinom, Cesar Fr. z ženo, Cesar Mih., Cesar Mikl., Colnar Jan. — Z družino: Dragan Mar., Dremelj Urša, Drenik Florijana, Dular Mat., Fabijan Jož., Gasperič Jož., Gerlica Fr., Gognjavec Fr.; Gognjavec Mar., Gognjavec Mart., Gole Jož., Gorenec Jož. z dr., Grimšič Jozefa z dr.; Hude Jož., trg.; Jakelj M., Jakopin Jož. z dr., Jankelj Ant., Jarc Jan. z dr., Jarc Iv., Jarc Mar., Kebelj Jak. z dr., Kic Ana z mat., Klinčeva hiša, Kolenc Jan. z dr., Kolenc Mica, Kolenc Jan. z dr., Kos Ant.; Kotnik Jož., trg.; Kovačič Fr. z dr., Krevs Jan. z dr., Krevs Jan. z dr., Krevs Jak. z dr., Krevs Miha z dr., Krevs Franca, Kralj Mart. z dr., Kanjčič Jož. z dr., Krivec Jož. z dr., Ladiha Mat., Lužar Ana, Lužar Mar., Makše Ana, Makše Ant. z ženo, Makše Jož., Makše Mar.; Novljan Al., župan; Okleščen Mar., Opara Jan. z ženo, Papež Ana in Urša, Parkelj Ana, Pate Mar., Pirc Franca, Pirc Jan., Povše Karol, Progar Pavel z dr., Radovič Urša, Rezelj Jan., Rezelj Jan.; Rozman Henr., mehan.; Rozman Fr. z ženo, Rožman Fr., Rupnik M., Rus Kat., Saje Jan. z dr., Sebanc Franca, Sitar Ant., Sitar Mar., Slak Magd., Slak Mar., Smerke J., Šere Fr., Škofič Jak., Šmalc Mar., Špendal Ant. z ženo, Špringer Orosl., Šulen Fr., Šuštar Mar.; Verbič Avg., c. k. pošt.; Vidrih M., Žagar Franca, Žagar Mar., Željko Jak., Željko Mar., Zupančič Jan. z dr., Zupančič Jož. z dr., Zupančič Mar., Zupančič Reza; Sukovič Mar., Matoh M., cerk. pevki; Narodna šola v Mirni Peči; Šali Fr., cerkv.; Markel Ant. z dr.; Inič A., gozd. čuvaj; Lokar Fr., Kramar Mar., Pungerčar Franca, Galič Jan. z dr., Pugelj Fr. z dr., Kolenc Fr. z dr., Kikelj Mar., Cesar Mar., Fabijan Jož. z dr., Brezovar Fr., Slak Jan. z druž., Škerjanec Mar., Peskar Ant. z druž., Kos Fr., Muhič Mar., Janklič Franca, Erjavec Ant. z dr. (P. Mirnapeč.) 130

Št. Peter. Borštnar Jos., župnik (3 izt.); Erker Jož., kaplan; Franke Jož., naduč.; Ljudska šola; Bojanec Fr., župan; Florijančič Fr., Rifelj Mat., Rataj Ant., Gričar Miha, Hrovat Jan., Gričar Jan., Gregorčič Mart., Blažič Jan., Šklander Andr., Vidmar Jan., Gorenec Fr., Bučar Jan., Medved Ant., Žura Ant., Barborič Jože, Gregorčič Fr., Golob Ant., Janec Jan., Kirn Jan., Brulec Fr., Blažič Fr., Eršte Jan., Rifelj Ant., Zgonec Mat., Starič Fr., Per Alojz, Bevec Franc, Gregorčič Ant., Rakoše Greg., Cetelj Jož., Tratnik Fr., Becele Jož., Žitnik Mat., Šimec Ign., Zoran Ant., Hrastar Matevž, Rakar Jožef, Kuplenk Miha, Gorenec Mat., Bevec Jožef, Žura Mart., Polak Fr., Selak Jan., Tekstor Jož., Siška Mart., Florijančič Ant., Jančeva hiša, Knavs Reza, Čampa Mar., Bergač Alojz., Longer Franca, Zupančič Mar. (Strauberk), Blažič Mar., Potočar Mar., Kavšek Urša, Zupančič Marija (Češence), Darovic Ana, Jarc Ana, Jerman Franca, Bojanec Mar., Rifelj Mar., Vrisk Jozefa, Potočar Neža, Vidmar Mar., Rome Neža, Kotar Mar., Bojanec Ana, Železnik Mar., Barbo Neža, Blažič Reza, Colnar Mar., Verščaj Lojza, Peljko Mar., Janec Ana. (P. Št. Peter pri Novem Mestu.) 81

Prečina. Šmidovnik Ant., župnik; Indof Franc, kapelan; *Narodna šola;* Jelenc Fr., župan; Šali Fr., Turk Anton z družino, Šmidovnik Val., Oblak Ant., Faleskini Ana, Murgelj Jož, Parkelj Al., Vavpotič Joz., Rakoše Franca, Kapš Mar., Kavšek Marija, Levstek Mar., Krevs Franca z dr., Šalehar Anton; Barbič Jožef, žel. čuvaj; Kocjan Jožef, Erjavc Jož., Kukman Jan., Saje Fr., Derčar Jernej, Šmolc Jožef, Besal Jožef, Smolič Janez, Derčar Ant., Lukšič Miha, Kastrevc Ant., Vitgaj Mart., Krese Ant., Šmolc Fr., Planinšek Jan., Škerbinc Mar., Kokljič Fr., Potočar Jan., Doberdrugova hiša, Lavričeva hiša, Doberdrugova hiša (Groblje), Novakova hiša, Može Jožef. z druž.; Kokalj Fr., Kumer Fr. z ženo, Kokalj Ant., Drenik Jože, Petrič Ant., Petrič Fr., Knafelc Jan., Smrké Jože, Sitar Fr., Kastelic Mart., Bartolj Jernej, Levstek Hel., Besal Ant., Besal Vinc., Čampa Jan. (Straža), Čampa J. (Preč.), Čampa Mat., Zagorc Jož., Janc Jan., Pirh Fr., Kovačič Jan., Potočar Fr., Jankelj Jože, Potočar Anton,

Šali Ana, Pavlin Jan., Golob Ter., Golob Jan. (V. b. vas), Šuštaršič Jan. in Ter., Košir Ant., Springer Tom., Jakše Jože (Straža), Mervarjeva hiša; Omahen Jan., žel. čuvaj; Derčar Franc, Berus Martin, Picelj Urš., Kukman Avg., Levstek Fr., Permé Leop., Moža Fr., Poglavc Mart., Pavlič Mih., Pleskovic Jož., Kumer Amal., Jarc Jož., Steh Mar., Tomic Jož., Kokljič Ant. Mar., Plut Jern., Cesar Jan., Šetina Jan., Šmalc Mart. (P. Novo Mesto.) 95

Stopiče. Porenta Jakob, župnik; Porenta Gašper, kapelan; Rodič Iv., učit.; Penca Iv., župan; *Judež Jan.*, Ljudska šola v Stopičah, Barborič Jan., Blatnik Ivana, Brulje Fr., Brulje Jan., Bučar Franca, Cimrmančič Mat., Cimrmančič Mart., Cimprman Jak., Draginič Jan., Fik M. in žena, Gazvoda Prim., Golobič Fr., Golobič J., Gregorič Jak., Hauptmann Mar., Jeralič M., Jeriček J. (9), Kastelec Fr., Kastelec Fr., Klemenčič J., Klemenčič Miha, Kobe Jož., Kovačič Ant., Kovačič Marko, Kozoglav Alojz., Kožar Fr., Lojik Urša, Murn Flor., Muhič Fr., Ovniček Mar., Šega Jan., Raynih Janez, Ovniček Jože, Šinkovec Mar., Šime Ana, Strajnar Fr., Škufca Fr., Turk Fr., Turk Neža, Udovč Jan., Udovč J., Udovč Mar., Umek Mart., Žurman Fr., Šašek Ana, Drab Neža, Turk Franc, Hočevar Mat., Turk Jož., Bohte Jož., Kozoglav Jan., Jeriček J., Glihtist Jak., Glihtist Fr., Štefančič Janez, Murn Jožef. (P. Novo Mesto.) 61

Podgrad. Česenj Andr., župnik; Ljudska šola, Babnik Micka, Babnik Manca, Banič Mart., Lenarčič Cec., Kobe Jan., Brudar Mart., Kulavic Jozefa, Umek Jan., Urbas Mica, Kastelic Jera, Gazvoda Mica, Cimermančič Mica, Renuše Mar. s sin., Kralj Andr., Barborič Mat., Lukšič Mica, Može Mart., Samsa Jan. z dr., Primc Fr., Jenič Mart., Štamfel Franca, Gazvoda Jozefa, Strnad Reza, Samsa Mica. (P. Novo Mesto.) 26

Bela Cerkev. Žgur Ant., župnik; Farna knjižnica, Šola, Župnijska cerkev (2 izt.); Šribar Makso, učitelj; Cetelj Fr., učit. v p. — Možje: Zorko Flor., župan; Majzelj Fr., Košak Jak., Košak Jos., Ferkolj Jan. ml., Ferkolj Jan. st., Ajdnik Jan., Turk Jos., Radenšek, Lušina Ant., Makovec Ant., Kukman Jos., Činkole Jos., Gruden Jak., Ivančič Al., Jakše Jos., Selko Jan., Rodič Fr., Rodič Jan., Poglajen Jan., Gričar Fr., Hrovatova hiša, Klemenčič Alojz. — Žene: Vrečar Ana, Kukman Ana, Mali Ana, Koreničč Neža, Zajec Mar., Škrobut Barba, Vodopivec Neža. — Fantje: Zajec Jan., Klemenčič Jos., Novak Jan., Hudoklin Mart.; Tomšé Mart., vodja žand. postaje. — Dekleta: Pirkovič Ana, Drečnik Jera, Bevec Mar., Ivančič Ana, Renarčič Ana, Bračika Helena, Kuhelj Jozefa, Vrečar Mar., Dežman Reza. (P. Št. Jernej na Dolenj.) 51

Toplice. Babnik Jan., župnik; *Mlakar Ant.*, kapelan; Matko Dav., učit.; Šola na Toplicah, Šola na Sušicah gor., Avguštin Jože, Barbič Jan., Bavdek Ant., Beg Fr., Blatnik Mat., Blatnik M., Bradač Jan., Bučar Jan., Darovec Jan., Darovec Fr., Fabijan Jan., Fabijan Jan., Šobar Jan., Fabijan Greg., Fink Fr., Finks Fr., Gimpelj Fr., Gimpelj Fr., Gril Jan., Gutman Fr., Hočevar Fr., Hren Jože, Hribar Ant., Hutter Jakob, Jakše Ant., Janežič Fr., Klobučar Jože, Kobé Fr., Kobé Jak., Kobé Jož., Kobé Karol, Koračin Franc, Kralj Jože, Kresé Jože, Kulavec Franc, Levinger Fr., Medic Jak., Medic Jan., Medic Mih., Markovič Jan., Mežnarčič Ant., Muška Fr., Nosé Jože, Novina Alojz., Petrina Jan., Povšé Vinc., Sitar Janez, Sitar Ignacij, Strlé Fr., Strniša Jože, Šenica Fr., Šenica Fr., Šmitek Val., Strniša Jož., Šmalc Mart., Zupanc Jož., Zupančič Jože, Zupančič Jan., Zamida Fr., Turk And., Poglajen Avg., Babnik Apol., Bradač Apol., Klobučar Ivana, Koščak Joz., Kmet Franca, Lavrič Mar., Majzelj Frančiška, Gril Urša, Rakošé Mar., Rivec Mar., Janko Urša, Sames Ana, Šobar Ivana, Šobar Mar., Šusteršič Leopold., Tolar Margareta, Tolar Mar., Pelko Ivana, Vovko Mar., Zamida Mar., Zupančič Ter., Žabkar Mar., Žurga Ana, Strniša Jožef. (P. Toplice.) 91

Brusnice. Piber Jan., župnik (3 izt.); Zupin Leop., učitelj; Božič Ant., župan; Farna knjižnica, Šolska knjižnica; Golob Ant., Medle Mart., Biček Franc, Jančar Mart., Guštin Miha, Medle Mat., Hrovat Fr., Krevs Jos., Gazvoda Mat., Kosec Mart., Kelvišar Jan., Penca Alojzij, Erjavec Jan., Štefanec Fr., Škrbec Jan., Stravs Fr., Božič Jak., Franko Ant., Hrastar Fr., Deželan Miha, Volčjak Jernej, Brulec Jos., Volčjak Fr., Petrovič Jak., Frančič Fr., Brulec Jern., Košlar Jan., Medlè Greg., Mohar Jan., Vovk Jos., Mikec Fr., Vidmar Fr., Gazvoda Jak., Jaklič Fr., Kelvišar Pavel, Žiberna Ant., Vovko Fr., Medle Jan., Kelvišer Alojz, Šterbenc Jurij, Škrbec Tom., Ambrožič Jan., Pavlič Ig., Medle Jak., Rukše Jan., Luzar Jak., Luzar Lovr., Šašek Mart., Modic Jan., Vampelj Fr., Pavlin Jos., Uhernik Mart., Lumpert Alojz., Medle Mar., Srebrnjak Ana, Stravs Anton, Rajk Reza, Šašek Mar., Čudovan M., Pušavec A., Deželan A., Bele M., Frančič A., Kastrelec Ana, Mežnar M., Mali M. (P. Brusnice.) 73

Poljanica. *Novak Mat.*, župnik; Fink Franc, Zamida Janez, Kump Marija, Šimec Jožef. (P. Toplice.) 5

Število družnikov: 21 dosmrt. 1136 letnih.

12. Dekanija Postojna.

Dekanijski poverj: Hofstetter Jan., č. kan. in dek. v Postojni.

Postojna. Hofstetter Jan., čast. kan.; Brešar J., kaplan; dr. Kotzmut, dr. Eržen, dr. Treo D., dr. Papež Oton, Vičič Jos., Krajgher Jos., Žužek M., Grebenc M., Verbič M., Dekleva Jer., Dekleva H., Ditrich H., Scherko K., Jurca Franč., pl. Garzarolli, pl. Premerstein, Burger M., Supan Fr., Pikel M., Zupan V., Burger M., Mislej Fr., Petrič M.; Thuma, ok. š. nad.; Primožič Št., Frankheim L., Matanovič A., Pehani H., učitelji; Šola petr.; Okr. š. knjižnica, Gaspari F., ž. zdr.; Lovšin Fr., Dralka M., Jurca A., Stare M., Ivančič K., Dolenc M., Mavrič Fr., Muhič J., Strniša M., Gaspari Fr., Vilhar Fr., Bizjak K., Likon H., Bizjak K., Vadnu J., Albertini K., Kovač J., Kolar J., Tichy Am., Vilhar M., Pikel Jos., Gorup Ant., Habjan M., Žele Ur., Mauer Joz., Mekinda A., Bizjak Fr., Nemc A., Dolenc Fr., Kristan Fr., Ažman J., Bizjak M., Klemenc B., Vadnu J., Vilhar T., Šibenik Fr., gospodinje; Krajgher P., Kuttin Fr., Ditrich L., Čeferin K., Kogej Jer., Oreschek H., trg.; Baraga M., Likon Jan., Kranjc Al., Debevc J., Jeriša J., Meze Al., Pavlovčič Fr., Marinšič J., Kovač M., Čeč Fr., Gržina J., Jurca Joz., Mauer J., Gržina J., Starman A., Verbič Fr., Vilhar Jak., Šibenik Fr., Ogrizek J., Faidiga J., posestniki; Arko Fr., Šeber R., Šeber M., Innocente Fr., Innocente J., Meze Andr., Srebot J., Oblak St., Paternost Fr., Ogrizek Fr., Strenar Mat., Vilhar Mat., Šibenik J., Bizjak Fr., Mavrič A., Bezeljak A., Šabec D., Ambrožič J., Sajovic M., Gorjanec M., Smrdu J., Mitri Ant., Bole Fr., obrtniki; Stefin Ig., Bizjak J., Sever M., Vilhar A., Sajovic J., Malneršič J., cerk. ključ.; Čitalnica, Černak J., Primožič L., Kranjc Fr., Baraga A., Niefergal V., Lucijna hiša, Šibenik M., Šelovin M.; Smolič, načel.; Kovač A., Zakotnik A., Bučar Fr., Sušelj M., Giausberg E., Gržina J., Gerl Ant., Križaj M., Vadnu M., Jager J., Leskovic L., Debevc J., Križaj Fr., Kovač Jer., Žele M., Albert T., Kolar J., Gržina Fr., Pumpermajer, Verbič Ant., Vilhar M., Dolenc Fr., Povšnar Fr., Kovač A., železničarji; Vodopivec J., Sever Jan., Dolenc M., Čič Jan., Perko J., Geržina Fr., Rupnik J., Čeč Jan., fantje; Vičič Mar., Smrdu J., Šusteršič T., Rifelj Joz., Belečič M., Podlipnik M., Vičič Fr., Vičič Ant., Kolar K., Rebec J., Berne Kat., Oražen H., Rebec M., Kodelja M., Vilhar N., Šibenik K., Lenassi A., Fatur M., Prelesnik J., Dekleva M., Marinšič K., Kovač K., Gržina Mar., Cestnik Fr., Vilhar M., Kolar Joz., Majcen J., dekleta; Lenček Fr.; Smrekar A., Paternost J., Mavrič M., Milavc J., cerkv. pevke; Litis K., Deu Mar., Frank M., Remic M., Žohar J., Možina M., Rojic Fr., Stopar J., Smrdu And., C. k. okr. sodišče. (P. Postojna.) 208

Slavina. *Sajovic J.*, župnik; *Farna knjižnica*, Schiffrer Ludv., Šola Slavinska; Punčah Sim., nadučit.; Verbič Fr., učitelj; Dekleva Fr., trgov.; Šabec Jan., Bele Jan., Maver Jern., Žele Fr., Fatur Tom., Šabec Fr., Novak Tom., Milharčič Mart., Gorup Jan., Bole Pavel, Ambrožič Jožef, Boštjančič Jan., Slavec Mat., Kalister Jan., Kalister Jak., Sluga Mih., Česnik Mat., Penko And., Glažar Jak., Glažar Jan., Valenčič Jern., Polh Jož., Perenič Ant., Dekleva K., Oražem Jan., Gorup Jan., Margon Mat., Valenčič Fr., Nanut Jak., Dedek Vacl., Kalister Ant., Klemenec Jan., Bole Jan., Kristan Ant., Ambrož Val., Semec Fr., Kernel Fr., Zorman Luka, Smerdel Fr., Likon Jan., Česnik Greg., Skvarča Andr., Gorup Fr., Fičur Št., Moravec Jak., Kernel Jak., Doles Jan., Bole And., Jurjevčič Jan., gospodarji; Šabec Jan., Starman Jan., Glažar J., Česnik M., Česnik Jan., Maver Fr., Dolgan Št., Počkaj Fr., Abram Jan., Gašpari Mat., fantje; Pluhač Mar., Hvala Franca, Križaj Iv., Vadnal Mar., Vilhar Fr., Zadnik Jož., Boštjančič Mar., Kovačič Kat., Žitko R., Klemenec Fr., Žitko Mar., Vodopivec Neža, Devet Iv., Dolenec Iv., Bole Mar., Umek Roz., gospodinje; Kalister Iv., Glažar Fr., Milharčič Mica, Žele Ivana, Kogovšek Pol., Stalcar Ivana, Smerdel Mar., Hrovatin Mar., Šabec Iv., Tominec Iv., Kalister A., Zorman Neža, dekleta; Vilhar Fr., gospodar. (P. Prestranek.) 95

Sv. Ivan. Sajovic Jan., župnik; Šola pri sv. Iv.; Černač Fr., Černač Ant., Ogrizek Mat., Milharčič Ant., Žitko Jož., Ogrizek Jan., Cvelf Jan., Žele Jak., Tomažič Jan., Vodopivec Tom., Turk Jan., Resec Fr., Vodopivec Mat., Kenič Ant., Maver Jan., Možina Jan., Perenič Jak., Premru Ant., gospodarji; Slavec Jož., *Žnidaršič Mil.*, Ogrizek Jož., fantje; Oražem M., Vadnjal A., Durjava Fr., Lemovt Joz., Šabec N., Ogrizek Pol., gospodinje; Černač K., Klemenec R., Ogrizek Iv., Černač Mar., Poženel R., dekleta. (P. Prestranek.) 34

Št. Peter. *Zupan Iv.*, kurat (5 izt.); *Krašovec Valent.*, trg.; Šola ljudska, Katol. del. podporno društvo, Križaj Fr., pos. (2 izt.); Karis Ferd., c. k. pošt. ofic. in vodja; Frole Iv., Nadrah Janko, Pečar Vek., Sajovic Karol, Zalaznik Vikt., uradn.; Velepič Ivanka, učit.; Geržina Fr., Jakš Fr., Korošec Iv., Lavrenčič Andr., Medica Mat., Špilar Iv., Vidic Ign., trgovci; Adam Franč, Albert Ant., Branisel Franč., Cvetnič Andr., Čelihar Pet., Česnik Tom., Dekleva Iv. (11), Dekleva Ivan (23), Dekleva Jožef, Dekleva Matej, Gašperšič Jožef, Javoršek Frid., Karba Ivan, Knafelc Tom., Kovačič Jož., Kremžar Ant., Kristan Fr., Krivec Andr., Krnel Ant., Penko Franč., Penko Mat. (1), Penko Mat. (7), Penko Tomaž, Plemenitaš Jakob, Požar Jož., Primc Jož., Razpotnik Fr., Rebec Ant., Resman Iv., Smerdel Jurij, Sarnik Jurij, Stegel Al., Strasser Jož., Šabec Jan., Šabec Jož., Šlegel Ivan, Vodopivec Lovr., Zafran Mat., Zafred Mat., Zorec Jož., Žele Franč., Žele Luka, Žele Matija, Žvokelj Jakob, možje; Česnik Ivana, Česnik Kat., Penko Neža, Sever Mar., Smerdel Ana, Smerdel Ter., žene; Čelihar Mat., Fičur Iv., Kastelic Jakob, Kristan Ivan,

Kristan Jernej, Penko Jožef, Požar Matija, Smerdel Franč., Žele Andr., Žele Iv., fantje; Bonča Mar., Kalan Franca, Milač Franca, Požar Fr., Princ Apol., Špilar Jožefa, Šeme Hel., Vodopivec Ana, Žele Hel., dekleta; Markonova hiša. (P. Št. Peter na Kranjskem.) 94

Hrenovice. *Puc Alojzij*, župnik; *Čik Karol*, kapl.; *Farna knjižnica, Šola v Hrenovicah; Šilec Pavel*, učit.; *Debevec Jan.*, župan; *Dužnik Št.*, trg.; *Fajdiga Štef., Šabec And., Bajec Andr., Stegel Jan., Pavlovčič Fr., Pavlovčič Matija, Gorjanec Matija, Otoničar Mat.*, posest.; *Božič Jož.*, miz.; *Karuza Ant.*, posest.; *Marinšek Ant.*, čevlj.; *Posega Anton* št. 15, posest.; *Rupnik Fr.*, krojač; *Čuk Jan., Šabec Jak.*, fanta; *Tominec Jak.*, pos.; *Posega Anton* št. 11, ml.; *Dolenec Andr.*, pos.; *Jager Andr.*, fant; *Turk Anton, Sajevic Andr.*, pos.; *Mejak Jož.*; Zaman Franc, nadučit.; Gorjanec Luka, Mihelčič Jan., Doles Fr.; del Linz Peter, trgovec; Jurca Franc, čevljar; Kerma Vinc., Mohorčič Luka, krojača; Batič Fr., strojar; Križaj Janez, mlinar; Pivk Nace, mizar; Lorber Hans, oskrbnik; Doles Jak., Turk Jak., Lenasi Pavel, Škerjanec Anton; Chiautta Jozuve, trgovec; Šantelj Jan., Posega Ant., Sajevic Jak., Brezic Jan., Pavlovčič Mat., Milharčič Nace, Širca Andrej, Debevec Ant., Širca Jožef, Cvölf Fr., Sturm Fr., Žitko Jožef, Sever Anton, Premerl Jož., Slejko Jan., Terkman Fr., Ambrožič Andr., Sever Jožef, Pavčič Ant., Tominec Janez, Tominec Andrej, Lenasi Peter, Zorman Mat., Premerl Jan., Morel Pavel, Milavec Fr., Mejak Jan., Dolenec Ant., Dolenec Mat., Požar Anton, Stefančič Miha, Šantelj Andr., Seme Franc, Fajdiga Anton; Posega Mart., krojač; Fajdiga Franc, Petrovčič Greg., Gorjanec Jan., Stegel Štef., Jesenko Peter, Puc A., Čič Jak., Pavlovčič Ign., Čič Miha, Bole Mat., Brajlih Jož., Cerkveni pevci (3 izt.). *Križaj Mar.; Kavčič Bog.*, dekle; Mikuš Anton., Morel Ivana, Vodopivec Mar., Vidrich Apol., Krajgher Ant., Pavlovčič Mar., Križman Mar., Šabec Meta, Gruden Kat., Čič Ant., Podboj Ana, Doles Franca, Lenasi Mar., Žakelj Neža, Blažič Mar., Marinšek Marija, Gorup Ivana, Čebokli Marija, Derenčin Franca, Debevec Mar., Dolenec Mar., Premerl Mar., Tominec Mar., Srebotnjak Mar., Mejak Mar., Ogrizek Mar., Cej Mar., Čuk Ana, Bole Helena, Gorjanec Ivana, Oblak Mar., Lenasi Apol., Tomšič Marija, Lumber Andrej, Milharčič Fr., Bajec Janez, Tornič Ant., Srebotnjak Andr. (P. Hraše pri Postojni.) 135

Ubeljsko. *Šola na Ubeljskem; Premerl Fr., Čič Mart., Brezic Jaka*, pos.; Čič Pavle, Premerl Mat., Počkaj Mart., Ipavic Franc, Rebec Andrej, Rebec Franc, Simšič Jern., Žejin Al., Kljun Matej, Počkaj Neža, Brezic Marija. (P. Razdrto.) 15

Orehek. Piacentini Pet., duh.; *Horvat Rud.*, učit.; Šola v Orehku; Dolenec Ed., grajščak; Križaj Ant., župan; Premrov Iv.; Kenič Mate, trg.; Kristan Jak., Sever Ant., Albreht Ant., Srebotnjak Ant., Semec Andrej, Križaj Jožef, Čokelj Jožef, Gril Fr., Ogrizek Andr., Karbič Iv., Gorjanc Jož., Kristan Iv., Križaj Al., Dolenec Mat., Lenasi Al., Kenič Fr., Ogrizek Ivan, Otič P., Glažar Marg., Berne Marija, Spetič Iv., Dekleva Ana, Širca Mar., Čančula Iv., Kenič Mar., Blažič Terezija. (P. Prestranek.) 33

Trnje. Rajčevič Franč., kurat; Ljudska šola; Žele Anton, Brgoč Ant., Benčan Mat., Pavlovec Gašper, Šuštaršič Jan., Čeligoj Martin, Radivo Karol, Rebec Andrej, Margon Franc, Avčin Franc, Česnik Anton, Pavlovec Jak., Pavlovec Fr., Smrdel Ant., *Žele Jak.*, Belavec Fr., gospodarji; Tončetova hiša, Jerajinova hiša; Margon Janez, fant; Brgoč Anton., Česnik Ant., Šabec Ana, Vidrih Ivana, Zorman Helena, gospodinje; Weiss Ana, Potočnik Alojzija, Čeligoj Marija, dekleta. (P. Št. Peter na Kranjskem.) 29

Senožeče. Okorn Ign., župnik (2 izt.); Juvanec Jos., kapl.; Novak Mih., sodnik; Kuralt Ant., davkar; Zupan Fr., kontrolor; Zelen Jos., dež. posl.; Abram Lavosl., nadučit.; Štirirazredna šola; Krakar Jan., pošt.; Suša Ant., Zadnek Fr., Zelen Iv., trg.; Delez Iv., Dolez Luka, Krebelj Jak., Mahnič Fr., Mahnič Jern., Markovčič Ant., Meden Jos., Može Boštj., Može Fr., Može Pav., Mušič And., Pangerc Jan., Perhavc Ign., Perhavc Jos., Sila Jak., Suša Fr., Zelen Anton, Čehovin Mat., posestniki; Čehovin Jan., kovač; Brezec Fr., sodn. sluga; Nabergoj Ant., eksekut.; Gec Jan., organist; Hreščak Ant., cerkovnik; Koritnik Mih., čevljar; Kučar Fil., kroj.; Nabergoj Jan., mizar; Ličetova hiša; Bekar Jan., Fabčič Fr., Sotlar Fr., Suša Jak., Švigelj Jan., Demelj Al., fantje; Legat Franca, Franetič Iv., Jebačin Ivana, Kaluža Reza, Suša Mar., Zadnek Jožefa, Zetko Mar., Čokelj Marija, žene; Erber Julija, Perhavc Ana, Švigelj Franca, dekleta; Suša Anton. (P. Senožeče.) 58

Vreme. *Škerjanec Jan.*, župnik (2 izt.); Dolinšek P., učit.; Cebin Pet., org.; Dekleva Janko, trg.; Dekleva Jan., pošt.; Mergon Jož., cerkv.; Magajna Andr., Borič Jurij, Cerkvenik Jan., Obreza Jan., Prelec Jan., Kovačič Jož., Kljun Jan., Magajna Fr., Novak Luka, Požrl Jan., posestniki; Karlinovi iz Brit., Dujec Fr., Dujec Jan., Dujec Jož., Dekleva Fr., Dujec Jan., Obreza Jan., Vatovec Ant., Ercigoj Fr., Zernec Jan., Ljudska šola, Letnik Vid, Glažer Ivana, Japelj Jera, Hreščak Marija, Cerkvenik Meta, Sitar Neža, Možina Ana, Fuk Urša, Dekleva Ivana, Novak Hel., Dekleva Maks, Gašperšič Jožef, Magajna Andr., Matjažič Ant., Novak Jak., Požrl Mat., Sila Jož., Sila Franč., Skok Jakob. (P. Vremski Britof.) 47

Razdrto. Antončič Ant., kurat; Trošt Ivo, učitelj; Ljudska šola; Kavčič Fil., gost.; Debevec Herm., trg.; Kavčič Karol, pos.; Dereani Marj., De-Linz Mar., Kavčič Ivana, Michieli Amal., gospe; Bole Jan., Premrov Mat., Jerič Mat., Ogrizek Janez, Blažek Ivan, Bajec Ant., Blažek Ant., Blažek Jan., Blažek Jož., Žužek Jan., Junec Fr., Posega Jan., Posega Ant., Kristan Jan., Rovere Jan., Čič Ivana, Osana Neža, Žagar Bogom., Kovšca Anton., Meden Než., Dobrovič Marija, Smrdu Katar., Dolenec Frančiška. (P. Razdrto.) 33

Število družnikov: 43 dosmrt. 738 letnih.

13. Dekanija Radovljica.

Dekanijski poverjenik: Novak Janez, dekan v Radovljici.

Radovljica. *Novak Jan.*, dekan (2 izt.); Wrus Jož., mestni kapl.; *Župnijska knjižnica*, Šolska knjižnica; Koblar Fr., c. k. sodn. pristav; Auman Fr., c. k. davk. kontr.; dr. Bizjak Jožef, odvetnik (2 izt.); dr. Voves Jan., okr. zdr.; Smodej Jož., not. kand.; Gerčar Andr., nadučit.; Stiasny Lud., učit.; Pavlošič, c. k. poštar; Kenda Svit., dež. nakl. opr. (2 izt.); Golmajer Fr., učit. v p.; Korošin Jan., merosodec; Rojec Fr., Vurnik Mat., org.; Društvo Triglav; Bulovec Jan., Homan Frid., Homan Oto, trg.; Bajželj Jan., Bouhan Andr., Dežman Jož., Dežman Val., Dermic Val., Frehlih Fr., Kalan Mat., Korošec Fr., Kristan Jan., Krivic Fr., Lukan Jan., Markelj Jožef, Megušar Fr., Mencinger Mih., Mrak Fr., Murovec Anton, Pretnar Fr., Prevec Jak., Rabič Jož., Resman Fr., Skumavec Mih., Resman Jurij, Rogač Jožef, Rozman Mih., Tomec Fr., Treljc Blaž, Vagner Al., Varl Leop., Zalokar Mih., Zupanc Fr. C., Zupanc Fr. T., Zupanc Sim., Žerovec Jan., gospodarji; Fürsager Lavosl., trgovec; Velepec Peter, c. k. okr. gl. sluga; Prešern Fr., c. k. okr. sod. sluga; Meršolj Val., Stravs Val., Tepina Jož., želez. straž.; Mrak Jož.; Burja Mar., Pouh Hedv., c. k. kanc. soproge; Roblek Olga, župan. hči; Ažman Neža, Bertoncelj Marija, Bogataj Franca, Dobravec Katar., Erman Marij., Grilc Neža, Justin Helena, Hamerlic Mar., Hudovernik Iv., Kosmač Lucija, Kunčič Marjeta, Kunstelj Ivana, Mulej Mar., Oblak Mar., Papler Anton., Resman Kat., Sartori Franca, Šimnic Helena, Urbas Urša, Varl Ter., Vurnik Ter., gospodinje; Ažman Fr., Dolžan Fr., Hrovat Jak., Mandelc Jan., Meršolj Fr., Olip Jan., Olifčič Fr., Placota Jož., Prestrl Franc, Šusteršič Vinko, Valant Tom., fantje; Avsenek Marija, Beravs Mar., Dežman Kat., Grimšičar Neža, Fister Mar., Jenko Pavla, Legat Mar., Mali Leop., Muhovec Mar., Oder Ivana, Okorn Mar., Pretnar Eliz., Pretnar Franca, Pristov Franč., Rabič Ana, Šusteršič Mar., Valant Kat., Verdir Ter., dekleta; Woschnig Cec., c. k. žend. stražm. soproga; Mestna hranilnica. (P. Radovljica.) 119

Grad. *Oblak Janez*, župnik; *Žvan Fr.*, kapl.; *Bukvarna farne cerkve, Šola v Gradu*, Bralno društvo; Rus Fr., nadučitelj; Drol Katar., Wurner Olga, učiteljici; Ahačič Neža; Ambrožič Ant.; Benedik Iv., cand. med.; Bercars Mina, Bogataj Marijana, Bulovec Iv., Burja Anica, Burja Ant., Burja Mina, Čermelj Mar., Černe Mih., Čop Jan., Dežman Jera, Doktorič Ivana, Dolar Jan., Dolar Miha, Erlah Ivan, Ferjan Barb., Fertin Franca, Gogala Mar., Haš Neža, Hribar Helena, Hudovernik Ant., Jamar Franca, Jamar Mina, Jan Blaž, Justin Anton, Kajdiž Jož., Kapus Andr., Kapus Ant., Kapus Katra, Kejžar Šim., Kerstein Franč., Klinar Vikt., Kocijančič Ant., Kocjančič Jernej, Kocjančič Jož., Kocjančič Mina, Kocjančič Mina, Kocjančič Šim., Konič Kat., Korošec Franc, Korošec Jan., Korošec Marij., Kozelj Ant., Kralj Neža, Kramar Mar., Kristan Mina, Kunčič Fr., Kunčič Iv., Lavtar Ant., Lukanec Ant.; Mandeljc Jan., cerkv.; Mandeljc Ant., Mandeljc Jera, Mandeljc Katra, Marolt Bl., Marolt Cene, Medja Jan., Mežan Jož., Mulej Jera, Noč Jož., Ovsenek Miha, Pangerc Jož., Pavlič Eliz., Pazlar Jan., Pem Jak., Peternel Mar., Piber Eliz., Pintar Jož., Plemelj Mina, Plemelj Mina, Plemelj Štef., Pogačar Jož., Poklukar Mina, Poljanec Jern., Por Ant., Potočnik Andr., Potočnik Fl., Potočnik Ivana, Potočnik Jož., Potočnik Mina, Pretnar Ant., Pretnar Jak., Pretnar Jan., Pretnar Jož., Pretnar Mar., Pretnar Mina, Prešern Mart., Primožič Jož., Primožič Meta, Ravnik Juri, Rekar Eliz., Repe Jer., Repe Mina, Rogač Jera, Rogač Jož., Rozman Ivana, Rus Ana, Rus Jan.; Rus Jan., kroj.; Rus Jan., miz.; Rutar Lenka, Slivnik Jan., Slivnik Ivana, Stojan Kat., Svetina Jožef, Soklič Ant., Soklič Jak., Soklič Mina, Šolar Hel., Šrey Rih., c. k. poštar; Tavčar Mat., Tavčar Mih.; Trojar Jan., c. k. poštar; Trpinc Katra, Trpinc Meta, Trpinc Mina, Tušek Nik., Ukmar Fr., obč. tajnik; Ulčar Kat., Ulčar Mat.; Uršič Mar., poštna odpravit.; Velepič Ant.; Verderber Jož., predsed. kr. šol. sv.; Vester Ant., Vidic Martin, Vidic Fr., Vidic Jak., Vidic Neža, Vovk Ant., Vovk Kat., Vrevc Mina, Zalokar Fr., Zalokar Ivana, Zalokar Val., Zupan Jera, Zupančič Jož., Žerjav M., Žerovec Al., Žvegelj L. (P. Bled.) 149

Ribno. Jakelj Valent., ekspoz. (3 izt.); Mali Ign., duh v pok.; Wresitz J., učit.; Šolska knjižnica, Plemelj Val., Toman Jož., Gracelj Jan., Zupančič Jan., Sodja Fr., Dežman Jan., Soklič Jan., Odar Franč., Rožič Šim., Toman Fr., Kuhovski Jož., Valant Ant., Zupanec Jan., Jekler Jož., Pangerc Mat., Valant Neža, Ferjan Mart., Markelj Mina, Ferjan Jož., Mulej Mat., Ambrožič Jan., Mandelc Hel., Šmit Val., Arh Jan., Zupan Mina, Justin Fr., Valant Mar., Kristan Ant., Torkar Mat., Valant Jož., Gracelj Jak., *Pangerc Jan.*, Povšin Jak., Mulej J., Ferjan Mat., Dežman Blaž, Justin Ant. (P. Bled.) 43

Gorje. *Ažman Jan.*, župnik; Godec Jan., kaplan; *Žirovnik Jož.*, nadučit.; Strle Ter., učit.; Žumer Jak., župan; Fabjančič Ig., oskrbnik; Jensko Greg., uradnik; Troha Fr., c. k. gozdnar; Uršič Krist., c. k. ekspeditorica; Ambrožič Bl., Ambrožič Jan., Ambrožič Lucija, Ambrožič Tom., Ažman Ivana, Ažman Reza, Ažman Šim., Beznik Jak., Bizjak Jan., Bizjak Mina, Brajec Rok, *Bralno društvo*, Bregant Mat., Cvetek Meta, Cundrč Ivana, Cundrč Mina, Črne Jož., *Črne Vinko* ml., Dešman Jož., Dešman Lovr., Dijak Anton, Dijak Katra, Dornik Jan., Frčej Mat., Frčej Mina, Frjan Mart., Globočnik Jera, Gogala Matej, Hudovernik Jan., Hudovernik Valent., Jakopič Janez, Jakopič Mina (Čudna), Jakopič Mina (Petrova), Jan Janez (Marolt), Jan Janez (Rebrovec), Jan Janez (Repečnik), Jan Jožef (Repečnikov), Jan Jožef (Jamar), Jan Jurij, Jan Ivana (Poglajenova), Jan Mart., Jan Mat. (Poglajen), Jan Šim., *Jan Vinko* ml., Kapuz Janez, Kobal Andr., Kobal Jern., Kogoj Jan., Komar Jan., Kosmač Jan., Kozelj Ivana, Kozelj Jan., Kozelj Jera, Krničar Jan., Kunstelj Blaž, Kunšič Barba, Kunšič Jan., Kunšič Jož., Kunšič Meta, Kunšič Roz., Kunšič Miha, Kunšič Šim., Lah Janez, Lipovec Jož., Lipovec Meta, Lipovec Vinko, Markelj Mart., Markelj Peter, Marolt Janez, Mulej Jan., Pazlar Jan., Pem Jan., Peterman Ant., Peterman Mar., Peterman Miha, Piber Ant., Pogačar Jan., Pogačar Jož., Pogačar Šimen, Pogačnik Jera, Poglajen Mina, Poklukar Gašper, Poklukar Hel., Poklukar Jak., Poklukar Jan., Poklukar Jurij, Poklukar Mina (Kacon.), Poklukar Mina (Kamn.), Polc Mart., *Polda Jak.*, Poljak Ant., Poljak Janez, Por Ivana, Potočnik Martin, Premozer Janez, Prešern Matija, Prešern Terezija, Pretnar Franca, Pretnar Gašper, Pretnar Hel., Pretnar Jak., Pretnar Jan. (Andrejčev), Pretnar Jan. (Krištov), Pretnar Jan. (Putkov), Pretnar Janez (Tapejev), Pretnar Meta, Pretnar Neža, Pretnar Prim., Pristov Janez, Ravnik Janez, Razinger Liza, Rekar Neža, Repe Amal., Repe Janez, *Repinc Jak.*, Robič Jan., Ropret Jan., Rozman Ana, Rozman Hel., Rožič Lovro, Skumavec Blaž, Skumavec Jan., Skumavec Katra, *Skumavec Lovr.*, Slamnik Luka, Slivnik Ant., Slivnik Jan. (Čebular), Slivnik Janez (Špan), Slivnik Jernej, Slivnik Jožef, Slivnik Lovro, Slivnik Mina, Slivnik Prim., Smolej Jurij, Smolej Mina, Sodnik Marij., Srna Jan., Srna Mart., Stare Gašper, Šetina Jakob, Šilar Jan., Šimnic Anton, Šimnic Jak., Šimnic Mina, Šoberl Hel., Šoklič Jož., Toman Marij., Tonejec Reza, Torkar Jak., Torkar Mat., Ulčar Tom., Urevec Jak., Urevec Jan., Urh Miha, Veber Pet., Vovk Peter, Vršec Gabrijela, Zajec Jan., *Zalokar Ant.*, *Zalokar Miha*, Zima Jan., Zupan Jak., Zupan Jož., Žemva Franc, Žemva Jož., Žemva Mat., Žemva Mina, Žumer Jan., Žvan Boštjan, Žvan Jan., Žvan Mina (Porova), Žvan Mina (Rekarica), *Žvegelj Jan.*, Divjak Jan. (P. Zgornje Gorje.) 183

Zásip. Jeréb Fr., župnik; Hudovernik Jan., vp. duh.; Vovk Fanica, učit.; Zupan Miha, Vidic Jurij, Valant Mart., Burja Jern., Jan Ant. z druž., Golc Jan., Primožič Jože, Jakopič And. z druž., Bancej Klem., Frčej Jože z druž., Črne Jurij, Kapus Fr., Dežman Jož., Čop Mina, Jekler Marj., Sodja Neža, Ambrožič Ana, Razinger Mina, Jakopič Eliz., Kunšič Mina, Lukan Urša, Vidic Franja, Pečar Jak., Zupan Marij., Zupan Jan., Rems Barb., Kokalj Jera, Svetina Mina, Sodja Andr., Janša Jož., Zupan Mina, Šiler Lenka, Ambrožič Bl., Ambrožič Jera, Slivnik Jak., Peterman Šim., Hudovernik Katra, Jereb Andr., Čop Mina, Venger Karol., Sodja Jera, Svetina Katra, Bancej Ivana, Jauh Anton. (P. Bled.) 47

Lesce. Hudovernik Frid., župnik; Leška šola; Šemrl, učit.; Legat Franc, *Božičeva hiša* v Hlebčah, Zupan Janez, Zupan Jože, Valant Jak., Justin Jera, Legat Janez, Jalen Marija, Tavčar Jurij, Valant Fr., Kunstelj Jan., Valant Johana, Jalen Marij., Valant Mar., Dobida Franca; Pernuž Jože, zid. mojst.; Justin Šim., Derling Fr., Legat Mar., Ulčar Jak., Snoj Andr., Zupan Anton, Kristan Jakob, Hanžič Ferd., Kapus Andr., Kapus Jakob, Gogala Jože, Legat Jan., Wucherer Ana, Prešern Janez, Drinovec Frančiška, Legat Johana, Pretner Franca, Muhovec Fr., Vovk Mar., Iskra Miha, Žark Jan., Božič Anton, Vidic Lovrenc, Dežman Špela, Repe Ivana, Cegnar Ivana, Kunčič Terezija. (P. Lesce.) 46

Mošnje. Berlic Ivan, župnik (2 izt.); Mohar Pet., zakristan; Rozman Ign., nadučit.; Fatur Apol., učit.; Jurgele Andrej, župan; *Šolska knjižnica* (2 izt.). — Gospodarji: *Ankrst Fr.*, *Ankrst Jan.*, *Globočnik Valent.*. Avsenek Ant., Ažman Jož., Baloh Jan., Belec Jak., Božič Jern., Brinšek Jak., Finžgar Pet., Frelih Al., Globočnik Fr., Globočnik Jak., Globočnik Jan., Globočnik Jož., Golmajar Jož., Grohar Jak., Janc Lovro, Janša Jožef, Jelenec Ant., Jelenec Jak., Kleindienst Avg., Kleindienst Jan., Kleindienst Jož., Klinar Andr., Klinar Jak., Knafelj Alojz, Knafelj Andr., Knafelj Ant., Kocijančič Fr., Kordež Andr., Kovačič Mart., Krsnik Pet., Logar Jan., Mihelič Jan., Miklavec Anton, Mrak Fr., Pavlin Fr., Pogačar Fr., Potočnik Andr., Potočnik Fr., Pristavec Jan., Pristov Ant., Resman Andr., Resman Jan., Resman Fr., Ribnikar Jan., Rozman Al., Rotar Gašp., Rotar Valent., Šivic Jož., Šlibar Mat., Šustaršič Jan., Tavčar Jož., Tonejc Jan., Tonejc Jož., Vester Jan., Vilfan Lovro, Zupan Andr., Zupan Fr. — Fantje: Dolžan Jak., Cvenkelj Lovro, Globočnik Jak., Jurgele Tom., Kleindienst Ign., Pazlar Val., Mežnarc Jož., Pogačnik Franc, Reš Jožef, Škrjanec Andr., Rozman Lovro, Vovk Franc. — Gospodinje: Artelj Franja, Benedičič Mar., Čežar Hel., Dacar Pol., Dežman Mica, Finžgar Mar., Florjančič Marjeta, Globočnik Marija, Griljec Neža, Jelenec Mica, Kocijančič Mar., Mertelj Marij., Muhovec Hel., Murnik Marij., Nunar Ter., Olifčič Mica, Pangrc Urša, Paplar Hel., Pavlin Mar., Pohar Jera, Prešern Hel., Pristavec Hel., Resman Marij., Reš Mar., Šolar Mica, Triplot Mar., Vidic Mica. — Dekleta: Ažman Hel., Cvenkelj Katra, Finžgar Franja, Frelih Marija, Golob Helena, Jelenec Ana, Jerina Mar., Klander Jera, Klander Terezija, Kleindienst Helena, Kleindienst Urša, Pavlič Marj., Pogačar Mar., Pristavec Micika, Rant Katra, Rihtaršič Hel., Rozman Marj., Trojar Franja, Valant Mar., Šebat Marija. (P. Radovljica.) 127

Kamnagorica. *Verbajs Ant.*, župnik (2 izt.); Kapus Franja pl. Pichelstein; Lavtižar Franc, učitelj; Ljudska šola v Kamnigorici; Pesjak Miha; Brata Zupan Iv. in Ign., izdel. orgel; Bohinc Marij., *Pesjak Marija*, Pogačnik Mat., Arh Marka, Režen Mat.; Pogačnik Lov., dij.; Režek Lov., Pesjak Fr., Žvan Rozal., Bevc Mar., Bevc Jan., Rihtaršič Nik., Lazar Luka, Ferjan Mart., Svetina Jos., Varl Pavel, Bohinc Val., Kapus Jan., Smrekar Fr., Bertoncelj Valentin, Varl And., Bajželj Ign., Bohinc Ivana, Špendal Mica, Bohinc Val., Šlibar Anton., Rant Reza, Varl Jan. st., Novak And., Varl Jan. ml., Šolar Andr., Pogačnik Mat., Varl Kar., Bertoncelj Jož., Mulej Val., Erman Franca, Kapus Ant., Rešek Jan., Pogačnik Jozefa, Erman Jož., Toman Iv., Košir Tom., Ažman Jan., Andrhar Anton., Šolar Terezija, Kapus Lov., Pogačnik Fr., Mikelj Mat., Debeljak Jožef, Šusteršič Iv., Kapus Tom., Erman Neža, Tomaževic Lov., Bertoncelj Šim., Kapus Mica, Zajec Jož., Varl Jož., Koselj Lenka, Varl Jern., Kapus Bern., Varl Polona, Gogala Mar., Pogačnik Mica, Dobravec Terez., Erman Jakob, Varl Fr., Skalar Jan., Šlibar Franc, Grebenc Marija, Špendal Šim., Mikelj Anton, Varl Jera, Kralj Janez, Varl Sim., Žvan Andr., Ažman Mar., Hrovat Ign., Brovet Terezija, Osel Jan., Rozman Ant., Šolar Mar., Erman Fr., Gogala Jožef, Erman Jern., Kalan Lenka, Bizjak Lenka, Erman Mat., Pesjak Miha ml.; Bohinc Val., kajž.; Bohinc Mar., Bevec Urh, Toman Miha, Mihelič Miha, Globočnik Mar., Poznik Jozefa, Novak Miha, Ambrožič Fr., Tomaževic Marija, Zabrekar Miha. (P. Kamnagorica.) 106

Kropa. Hoenigman Fr., župnik; Korošec Jožef, nadučitelj; Okorn Anton., učit.; pl. Kapus Ljudm., c. k. pošt.; Hafner L., župan; Klinar Valent., Šmitek Ant., Šolar Val., Zupan Mat., Hrovat Peter, Lazar Miha, Šolar Mat., Blaznik Jože, Gašperšič Fr., Legat Jurij, Kralj Fr., Bertoncelj Jan., Debeljak Jak., Drmota Jož., Jalen Jož., Rejec Fr., Anderle Jož., Ažman Fr., Gašperin Matej, Petrač Jurij, Bertoncelj Ant., Zupan Franc, Varl Ana, Zupanc Franca, Pibrovc Amal., Šmitik Helena, Homan Katar., Jalen Mar. sen., Varl Mar., Magušar Mar., Legat Ana, Eržen Ana, Šiler Franca, Soršak Otilija, Mihelič Mar., Magušar Liza, Škriba Marija, Lazar Cecilija, Šmitek Eliza, Poglajen Eliza, Rajgelj Ana, Šercer Hel., Klepec Mar., Kralj Lovr., Drmota Jož., Vidic Valent., Eržen Miha, Petrač Gabr., Pirc Matija, Pernuš Jožefa, Habijan Jurij, Klinar Jožef, Ažman Ignac. (P. Kropa.) 58

Dobrava pri Kropi. Hacin Minka, učit.; Pogačnik J., c. k. pošt.; (2 izt.); Batagelj Ivan, načel. postaje; Koselj Jožef, cerkv.; *Šolska knjižnica*, Sitar Pet., Kocijančič Ivan, Pezdič Anton, Špendov Fr., Stroj Jan., Bohinec Janez, Gabrovšek Mat., Beguš Primož, Bohinc Jož., Stular Jan., Miklavčič Jan., Perko Tom., Stroj Franc, Jerala Jan., Bertoncelj Mat., Fröhlich Nik., Kosmač Vikt., Pegam Anton, Šolar Fr., Avsenek Mat., Pogačnik Janez, Mohorič Lovrenc, Rotar Jože, Pegam Šim., Bertoncelj Jernej, Šoberl Andrej, Mikel Anton, Polančev Tonček, Zupan Jan., Vester Sim., Pogačnik Fr., Pogačnik Franc, Kolničarjeva hiša, Jiletova hiša, Jernek z druž., Kajžnekova druž., Derničeva druž., Benkova hiša, Fištrova hiša, Komarickova hiša, Jurčkova družina, Matičkova hiša, Dobenčeva druž., Jokopčeva druž., Pretnar Micika, *Potočnik Mina*, Grošelj Franica, Štular Jera, Pogačnik Cilka, Šlibar Micika, Bohinc Hel., Kalan Ana, Marinšek Minka, Fister Micika, Ambrožič Jera, Hrovat Micika, Štular Barba, Šolar Mica, Bohinc Reza, Šoberl Marij., Mihelič Rozala, Špendov Jožefa, Ješe Marij., Lukovšek Ivana, Debelak Terez., Šolar Rozal., Perne Ana, Avsenek Mica, Justin Micika, Avsenek Janez, Fajfar Jurij, Gobrovšek Helena. (P. Kropa.) 77

Ovsiše. *Preša Jože*, župnik; Kalan Iv., učit.; Šolska knjižnica; Rant Iv., župan; Fister Fr. ml., Fister Fr. st., Fister Iv., Jakše Jos., Jalen Prim., Jerala Nik., Kalan Iv., Kemperle Iv., Klemenčič Fr., Marinšek Urb., Mohorič Mat., Pogačnik Jak., Potočnik Ivan, Primec Mart., Rakovec Jos., Rozman Ivan, Šlibar Ivan, Šolar Fr., Varl Jos., Volk Kasp., Ažman Ivana, Bedenk Ivana, Benedičič M. Ana, Bester Helena, Bester Mar., Eržen Eliz., Fister Kat., Jerala Ivana, Potočnik Frančiška, Rozman Mar., Strah Ana, Tomše Mar., Volk M. Ana, (P. Podnart.) 37

Ljubno. Teran Jan., župnik; Arselin Avg., učit.; Teran J., Ambrožič Jož., Ambrožič Jakob, Praprotnik Janez, Cvenkel Janez, Kocjančič Jan., Kosova hiša, Markelj Jan., Marčun Fr., Markovc Jan., Markovc Jern., Pogačnik Franc, Bohinec Neža, Fajfar Mica, Pezdič Katra, Teran Pet., Rant Jožef, Hkavc Rozala, Pezdič Ant., Markel Tine, Pogačnik Jož., Rozman Jan., Bohinec Janez, Tavčar Miha, Pezdič Roz., Toman Mica, Kocjančič Mica, Vidic Jan., Pečnik Anton. (P. Podnart.) 31

Leše. *Tavčar Jan.*, župnik (2 izt.); Krsnik Jan., Rozman Ign., Valjavec Fr., Mlakar Fr., Cvenkelj Fr., Pernuš Marija, Slapar Lucija, Kocijan Hel., Janc Ivana, Arnež Neža, Praprotnik, Ovsenek Marjeta, Valjavec Val., Bohinjec Fr., Kleindienst Jožef, Zupan Fr., Brgant L., Valjavec J., Ljudska šola, Mokorel M. (P. Tržič.) 22

Begunje. Košmelj J., župnik; Cuderman J., kurat (2 izt.); *Zavrl Val.*, nadučit.; Lazarini G., Apih A., Bulovec A., Božič P., Dobida J., Gasperin J., Gasperin J. B., Gasperin Jož., Gogala Fr., Goričnik J., Goričnik Mih., Gračnar K., Grilec Jern., Fajdig Jan., Hrovat J., Hrovat Ign., Hrovat Jož., Janc Fr., Janša J., Jeglič J., Jerala Fr., Kolman M., Košir A., Krivic J., Mandelc J., Mohorč Jan., Mohorč Jož., Kovač Fr., Ferjan J., Legat Fr., Murnik P., Ovsenik J., Ovsenik A., Ovsenik Fr., Paplar Fr., Palovšnik Jož., Posavec Mat., Peternel Fr., Pogačar A., Pogačar Jož., Pohar A., Pretnar Jož., Pretnar Jož. B., Rakovec A., Resman And., Hren Jan., Resman Jan., Resman Jož., Resman Pet., Šarl J., Zupan J., Vester J., Palovšnik Ant., Volek J., Žnidar A., Trunk Mat., Smolej Jož., Vogelnik Jan., Ahačič M., Ažman Fr., Bukovnik U., Tomec J., Baloh M., Bohinec H., Debeljak K., Cotelj M., Gasperin M. F., Gašperin M., Grilec M., Hrovat Fr., Janša K., Perne J., Kolman Jož., Kolman J., Korošič M., Mencinger M., Mencinger J., Ovsenik Ter., Ovsenik M., Ovsenik Pol., Murnik K., Prešern A., Prešern M., Leskovec J., Praprotnik K., Perko Jera, Dešman Marj., Rakovec M., Renko Neža, Stroj J., Stroj Ter., Resman J., Tavčar M., Trlej M., Trpinc Fr., Janc M., Vidic T., Sodja H., Tavčar J., Legat Marj., Vogelnik Hel., Hrovat Hel., Zupan Luc., Zupan Mar., Mežek K., Valant N., Medved M., Janc K., Žvan M., Ambrožič J., Golmajer Jera, Legat Neža, Šolska knjižnica, Farna knjižnica, Rihter Matevž. (P. Begunje.) 119

Breznica. *Potočnik Tom.*, župnik; Ažman Jos., nadučit.; Žerjav Ema, učit. — Možje: Andrle Sim., Baloh Fr., Bizjak Jožef, Bulovec Jan., Čop Jan., Čop Mat., Dolar Jan., Dolžan Ant., Dolžan Klemen, Ferjan Valent., Finžgar Jan., Finžgar Jan., Gogala Jan., Goričnik Jan., Jalen Mat., Jeglič Egidij, Jeraša Fr., Jugovic Jan., Justin Simon, Kajdiž Jož., Kalan Fr., Kavec Pavel, Kežar Franc, Kozjek Jan., Kovač Gregor, Lazar Franc, Legat Anton, Ličof Ant., Mežek Jan. Mežnarec Ant., Mežnarec Jož., Mrovle Mat., Mulej Fr., Mulej Jožef, Papler Fr., Pogačar Jan., Pogačar Jož., Polak Janez, Prešeren Sim., Razingar Jan., Rev Jan., Svetina Ant., Svetina Jan., Šoklič Mat., Šparovec Fr., Varl Peter, Vogelnik Jož., Volk Franc, Volk Jož., Zupan Al., Zupan Ant., Zupan Jan., *Zupan Matija.* — Fantje: Dolar Jožef, Kržišnik Janez, Pretnar Tomaž, Sodja Jožef, Žemlja Jožef. — Žene: Ažman Jera, Baloh Kat., Bohinec Kat., Čop Kat., Čop Mar., Dešman Mina, Dolar Ivana, Gogala Mina, Gogala Marij., Grom Mar., Hribar Mar., Jurgele Kat., Koselj Neža, Koselj Ter., Koselj Uršula, Kržišnik Neža, Kunčič Iv., Legat Kat., Legat Kat., Legat Mar., *Legat Marij.*, Legat Marij., Nadižar Neža, Noč Mar., Plemelj Mina, Pogačnik Kat., Prešeren Marij., Pristov Franč., Pristov Marij., Smolej Ter., Šebat Hel., Šebat Mar., Tavčar Mar., Triplat Marij., Tušar Hel., Zupan Mar., Zupan Mina, Zupan Mina, Židaven Mar. — Dekleta: Andrle Ivana, Ažman Ter., Baloh Barb., Bohinec Ter., Čop Franč., Gogala Ana, Golmajer Mina, Grilc Kat., Grom Mar., Hrovat Mar., Hrovat Terez., Jalen Mar., Jurc Katar., Koselj Neža, Kosmač Katar., Kosmač Luc., Kržišnik Anton., Legat Katar., Legat Mina, Mali Mar., Matič Marij., Mežek Katar., Mulej Katar., Mulej Ter., Noč Apol., Noč Marij., Peterman Kat., Prešeren Katar., Prešeren Mar., Pristov Ivana, Slamnik Rozal., Šebat Mar., Šebat Terez., Šilar Franč., Triplat Franč., Triplat Ivana, Triplat Katar., Valand Mar., Volk Terez., *Zupan Katarina*, Žibert Franč. (P. Lesce.) 141

Koroška Bela. *Turk Avgust*, župnik; *Ljudska šola; Turk A.*, knjigar; *Markovič Ant.*, *Noč Mat.*, fanta; Šoklič Ant., župan; Nagu Iv., pošt. uradn.; Brelih Ant., Dežman Andr., Dolenec Fr., Hkavec Jožef, Klinar Jak., Koblar Jak., König Pij, Konič Franč., Kristan Jan., Komac Jož., Langus Jakob, Labrnik Jožef, Markizeti Lovro, Mencinger Ant., Mencinger Jož., Meterc Jan., Mokrle And., Noč Anton, Noč Jožef, Noč Miha, Noč Miha, Novak Janez, Novak Sim., Pikon Fr., Podržaj Jan., Potočnik Fr., Pristov Jak., Ravnik Jože, Resman Ant., Rev Fr., Rogelj Fr., Rozman Jož., Svetina Jož., Šobrle Jožef, Tušar Anton, Vidic Jan., Vilman Ant., Walter Jan., Žen Andr., možje; Čop Mina, Erlah Jera, Golob Mina, Klinar Mina: Kraupp Nat., inž. sopr.; Lukan Josipina, Luznar Marija, Markizeti Franč., Noč Jera, Noč Mina, Oblak Jera, Prešern Iv., Rohrmoser Meta, Smolej Marija, Smolej Neža, Svetina Mina, Sušnik Franca, Šoklič Ivana, Štravs Ana, Štravs Liza, Urh Brig., Zupančič Kat., Žemva Mar., Žumer Rozal., žene; Alič Jan., Iskra Fr., Jan Mat., Justin Franč., Kapus Janez, Kocijančič Janez, Kokalj Miha, Legat Jan., Malej Jan., Malej Fr., Malej Prim., Markež Jern., Noč Jern., Noč Jož., Noč Miha, Noč Prim., Noč Val., Ovsenjek Jož., Peterman Alb., Pogačnik Valent., Ravnik Jož., Smolej Andr., Smolej Andr., Šrimšek Jan., Turek Jožef, Vidic Janez, Vengar Jožef, Žvab Ant., Žvab Janez, Malej Franč., fantje; Čop Mar., Čop Mina, Čop Mina, Dežman Ana, Erlah Franca, Fabjan Lenka, Frtin Mina, Golob Mar., Grilec Jera, Iskra Mar., Kalteneker Katra, Kapus Anton., Kosmač Liza, Krevljič Marij., Lipovec Katra, Lipovec Mina, Noč Ana, Noč Apol., Noč Franč., Noč Mina, Noč Reza, Noč Reza, Ovsenjek Mina, Potočnik Jovana, Rekelj Barba, Rožič Jovana, Svetina Iv., Svetina Marij., Triplat Mar., Vidmar Mar., Vilman Meta, Zupančič Katra, dekleta. (P. Javornik.) 132

Jesenice. Aljančič Val., župnik; Matjan Jakob, duh. pom.; Medič Jos., naduč.; Rant Fr., Guštin Milan, učitelja; Klinar Jož., župan; Trevn Anton, trg.; Papež Fr., prakt. zdravn.; Plahutar Fr., kov. mojst.; Žontar Prim., c. kr. orožn. stražm.; Pepelnak Jožef, c. kr. orožnik; Branc Jož., Črne Val., Ferčej Jan., Globočnik Miha, Jensterle Janez, Klančnik Ant., Klinar Blaž, Klinar Janez, Klinar Lor., Klinar Mat., Krivec Jan., Mencinger Jan., Mulej Fr., Mežik Jan., Mežik Franc, Novak Jož., Plahutar Viktor, Podpečnik Jožef, Pretnar Fr., Pucelj Jak., Razinger Vinc., Rekelj Ant., Repe Janez, Robič Ant., Robič Andr., Romavh Sim., Smolej Jan., Torkar Jak., Šranc Miha, Urbas Jan., Vevar Vinc., Žerjav Anton, Žerjav Jakob, Žvan Mat., posestniki; Čop Miha, Klemenc Pet., Rekelj Ant., jam. predst.; Ravnik Sim., fuž. kočijaž; Kopač Janez, Vidic Jakob, žel. čuvaja; Noč Jan., žel. del.; Robič Jan., knap; Žvagen Mat.; Ažman Jan., Ažman Jern., Bernard Nik., Bizjak Jak., Branke Vinc., Čop Ant., Čop Jan., Dakskofler Fr., Dakskofler Jan., Dobravec Anton, Ferjan And., Gabrijel Jan., Hribar Jak., Jelenec Sim., Jensko Fr., Klemenc Jan., Klinar Tom., Kobal Ant., Konič Mat., Krašovec Jož., Kuhar Val., Kunšič Jan., Kusterle Jan., Lavtižar Vinc., Leban Jož., Logar Fr., Malej Jern., Majnik Rud., Medja Mat., Mencinger Fr., Mencinger Jožef, Novak Marko, Oblak Pet., Ovsenik Janez, Partelj Prim., Petelin Jan., Pikon Ant., Preželj Prim., Pušelj Seb., Rant Leop., Ravnik Jož., Rekar Janez, Repinc Jan., Rozman Jan., Robič Jak., Rozman Peter, Rožič Urh, Sušnik Pet., Strgar Jan., Svetina And., Šavnik Seb., Šmid Flor., Šmid Jos., Šoberl Jos., Šolar Miha, Tancar Fr., Tratnik Alojz, Vilman Krist., Vovk Fr., Zalohar Jern., Zaveljcina Fr., Zupanc Mat., Žemva Lor., Žen Jan., Žvegelj Vinc., tovarn. delavci; Baloh Adela, Biček Luc., Črne Ana, Čop Alojzija, Čop Marij., Hribar Neža, Hrovat Mar., Janah Kat., Klinar Marij., Lah Mina, Markež Mina, More Mar., Oblak Marij., Pavlič Mica, Pretnar Ter., Pšenica Kat., Rabič Hel., Robič Urša, Arh Marija, Brgant Ana, Brgant Eliz., Dolenec Mar., Javorski Mar., Kermel Mina, Klinar Neža, Košir Kat., Mlakar Mar., Novak Mina, Ogris Kat., Piber Jera, Ravnik Terez., Robič Marij., Rožič Terez., Rupar Mar., Smolej Mina, Sodar Apol., Štravs Ana, Šlezinger Mar., Vister Mina, Vovk Apol., Zadnik Jera, Zalohar Alojzija, Zalohar Mina, Žerjov Ivana, Robič Anton., žene; Ambrožič Vinc., Bokal Franc, Dežman Jak, Dimnik Andr., Hlebanja Andr., Karu Jan., Kerstein Ant., Klinar Pavel, Noč Jan., Pogačar Fr., Pogačnik Fr., Pristav Rud., Pšenica Jan., Rabič Fr., Razingar Fr., Razingar Fr., Razingar Matija, Ražen Jož., Sebejnikar Jak., Smolej Jan., Stare Al., Stare Jož., Šnajder Jan., Tancar Mart., Vidmar Jan., Zmerzlekar Jan., Žvab Janez, fantje; Branc Marija, Bregant Mina, Čundrič Mina, Debeljak Franja, Ferjan Cilka, Goljar Ivana, Jakopič Marij., Jeklic Mina, Klinar Mina, Krivec Hel., Lavtižar Ter., Mostečnik Adela, Potočnik Jera, Puc Jera, Razingar Mina, Razingar Franja, Robič Hel., Robič Mina, Smolej Ana, Strupi Jera, Šmajdek Ivana, Vernik Anton., Zupančič Mar., Žerjav Meta, dekleta; Ažman Ivanka, Ličof Alojzija, Markež Franja, Razingar Ana, Smolej Mina, učenke. — Sv. Križ. Mavrič Janez, duhovnik; Bizjak Luka, Hribar Anton, moža; Klinar Mar., Klinar Mina, Razingar Helena, Štefelin Mina, žene; Jeklic Luka, Klinar Fr., Razingar Ant., Smolej Jože, Smolej Mat., knapje; Kolar Jože, Čop Lovr., Razingar Jak., Smolej Jož., Smolej Oton, Vilman Janez, fantje; Jeklic Mina, Klinar Helena, Razingar Lucija, Rekar Jera, Smolej Meta, Smolej Mina, Štefelin Pol., dekleta; Razingar Jak., učenec. (P. Jesenice.) 246

Dovje. Aljaž Jakob, župnik; *Farna bukvarna*, Jeglič Fr., učit.; Rabič Jan., post. nač.; Ancelj Al., post. odprav.; Huth Karol, c. k. poštar; Janša Jak., župan; Kočevar Jan., c. k. žend.; Ambrožič Miha, čebelar; Ancelj Mat., Berce Alojz, Cestnik Fr., Dolžan Greg., Jakelj Jan., Jamar Jan., Janša Jan., Kaltnekar Martin, Klančnik Anton, Klančnik Bošt., Klančnik Greg., Klančnik Jan., Klinar Jan., Kocijančič Fr., Kosmač Jern., Kosmač Mart., Košir Jož., Lah Mih., Lakota Miha, Lavtižar Al., Lengar Ant., Lotrič Jan., Luks Klem., Mrak Jan., Peterman Jan., Peternel Jan., Pezdirnik Al., Pezdirnik Tom., Pogačnik Fr., Potočnik Franc, Prezelj Boštj., Rabič Gregor, Ravnik Ant., Skumavc Fr., Smolej Ant., Smolej Gašp., Smolej Val., Stanovnik Mat., Vilfan Pavl, Vrhovc Anton, Zima Fr., Zima Greg., Zima Jan., Zupan Tom., možje; Čufer Nik., Guzelj Jak., Hlebanja Jak., Janša Jan., Kavalar Jan., Knaflič Fr., Kosmač Ant., Kosmač Jože, Košir Ant., Lah Franc, Lah Miha, Legat Jan., Mežnar Sim., Novak Jan., Peterman Rudolf, Pleš Lovro, Rabič Fr., Rabič Jan., Rabič Mat., Šetina Krist., Šetina Mat., Urbanc Miha, Urbas Fr., Zorman Franc, Žmitek Tomaž, fantje; Ancelj Ana, Ancelj Reza, Brence Ana, Dolžan Ana, Dolžan Meta, Dolžan Mina, Grom Kat., Hlebanja Marij., Hrastar Lenka, Janša Alojz., Janša Špela, Kosmač Lenka, Košir Reza, Kotnik Ana, Kovač Ana, Kozel Ana, Lakota Lenka, Legat Neža, Lengar Mina, Lotrič Neža, Lotrič Urša, Mežnar Jera, Mežnar Mina, Noč Helena, Peterman Jera, Peternel Jera, Peternel Mina, Peternel Mina, Peternel Mina, Peternel Reza,

Peternel Reza, Pintar Mina, Podrekar Lenka, Pristov Neža, Rabič Katra, Rabič Mina, Rabič Reza, Skumavc Mina, Skumavc Mina, Sluga Neža, Zima Cila, Zima Jera, Zima Lenka, žene; Ancelj Pol., Furmacher Kar., Kocijančič Lenka, Košir Jera, Košir Mina, Kovač Jera, Kovač Mina, Lah Mina, Lavtižar Lenka, Legat Ana, Mertelj Lenka, Mertelj Mina, Mežnar Mina, Mežnar Reza, Orehovnik Reza, Peterman Jera, Pezdirnik Helena, Pezdirnik Mina, Polda Lenka, Pšenica Mina, Pšenica Urša, Rabič Jera, Skumavc Barba, Skumavc Ivana, Skumavc Roz., Šetina Urša, Šoklič Mina, Zima Cila, Zima Jera, Zima Mina, Žagar Ana, Žagar Mar., dekleta; Golobova hiša, Mlinarjeva hiša, Pestnjakova hiša, Sedučnikova hiša, Skumavčeva hiša, Ljudska šola, Neimenovan, Konič Roza. (P. Dovje.) 161

Kranjska Gora. Žlogar Ant., župnik; *Vrankar Jos.*, kaplan; Pečar Jož., duh. v pok.; Vavpotič Mar., c. k. davk. sopr.; dr. Kogoj Fr., okrož. zdravn.; Pušavec Iv., c. k. vodja zemlj. knjige; Budinek Fr., župan; Lavtižar Gašp., preds. kr. šol. sveta; Orehek Lavrencij; Mahorčič Jos., pom. uradnik; Ažman Fr., žel. čuvaj; *Ljudska šola*, Aljančič Alojzija, Arih Lovr., Arih Urša, Benet Jan., Benet Marij., Blenkuš Andr., Blenkuš Helena, Branc Neža, Cuznar Mar., Čimžar Fortunat, Črne Jakob, Črne Justin, Franc Marija, Habijan Uršula, Hauptman Jož., Hribar Mar., Hrovat Martin, Jakelj Janez, Jakelj Magd., Jakelj Mar., Jakelj Neža, Klofutar Alojz, Kos Mina, Leban Hel., Lavtižar Mar., Mertelj Hel., Mrak Lovr., Mrak Franca, Mrak Mar., Mrak Mar., Oman Blaž, Pečar Jan., Pečar Marij., Peternel Jan., Pleš Amal., Robič Mar., Robič Mar., Robič Jož., Rogar Jan., Rogar Jož., Rogar Fr., Rok Urš., Slavec Ant., Smolej Alb., Smolej Andr., Smolej Amal., Smolej Marj., Šefman Neža, Štrjon Jožef, Štrukelj Lovr., Uderman Marija, Uderman Neža, Zanoškar Uršula, Žavpah Uršula, Žlogar Marj., Žrjav Marija, Žrjav Gregor. — Log. Krsnik Alojzija, Pintar Marija, Robič Marija, Lavtižar Marija. — Podkoren. *Cuznar Marj., Pečar Jan.*, Brce Mar., Benet Terez., Cuznar Jak., Cuznar Jern., Cuznar Jera, Cuznar Mar., Čefarin Urš., Gregori Mar., Grilc Marij., Habijan Mar., Hlebanja Marija, Hribar Marij., Hrovat Neža, Kajžar Helena, Kavalar Urša, Kerštajn Urš., Košir Jan., Košir Greg., Košir Mina, Kramar Jan., Kramar Mina, Lavtižar Jera, Makovec Mar., Oman Ter., Pečar Neža, Peršič Mar., Petraš Jan., Petraš Urša, Podlipnik Mar., Podlipnik Neža, Rasinger Marija, Sabunka Neža, Sluga Katar., Weber Alojz, Weber Mihajl, Weber Neža, Weber Urša. — Srednji Vrh. Arih Ant., Arih Jan., Arih Jož., Arih Mat., Košir Pavel, Mertelj Gregor, Mertelj Janez, Mertelj Mina, Smuk Urš., Vidic Helena. — Gozd. Blenkuš Pavel, Dimnik Jera, Dolžan Urša, Košir Marijana, Lavtižar Mina, Lavtižar Neža, Lavtižar Sim., Mežik Jan., Pintar Jera, Pintar Urša, Smolej Mina, Smolej Mar., Tarman Marija. — Podkuže. *Mertelj Alojz, Noč Mina, Pintar Hel.*, Dimnik Mina, Dimnik Neža, Mertelj Mar., Peternel Uršula. (P. Kranjska Gora.) 142

Rateče. Lavtižar Jož., župnik; Gorečan Jož., šolski vodja; Šolska knjižnica; Erlah Jan., Hlebajna Jož., Kajžar Jož., Kirchmajer Krist., Kunstelj Jan., Makovec Jan., Matjaž Jož., Mlinar Jan., Oman Andr., Oman Ant., Petric Marko, gospodarji; Benét Franca, Cuznar Mar., Cuzner Mina, Grilec Neža, Hribar Mina, Jalen Krist., Jank Neža, Kavalar Jera, Kerstajn Hel., Kompoš Urša, Lavtižar Mina, Makovec Mina, Matjaž Mina, Mertelj Hel., Mežik Mina, Mežik Neža, Podlipnik Mina, Žrjav Hel., gospodinje; Benét Jakob, Benét Jožef, Erlah Jak., Kavalar Jan., Kavalar Jož., Kavalar Jož., Kavalar Jož., Kerštajn Jakob, Kerštajn Andrej, Kompoš Alojzij, Kompoš Anton, Kopavnik Jak., Kopavnik Jan., Mežik Janez, Müller Janez, Oman Andr., Oman Jan., Petraš Jožef, Petric Jan., Puci Jan., Rogar Jož., Rožič Jak., Veber Jožef, fantje; Ajsnar Urša, Branc Mina, Branc Urša, Benet Mina, Cuznar Mina, Juvan Neža, Kajžar Mina, Kavalar Mina, Kopavnik Neža, Kopavnik Urša, Makovec Mina, Mertelj Mina, Mertelj Neža, Mežik Urša, Oman Neža, Oswald Mina, Petric Magd., Petric Mina, Petric Mina, Petric Urša, Pintbah Mina, Pleš Mina, Popodi Mina, Rožič Mina, Rožič Neža, Šumi Mina, Tof Neža, dekleta. (P. Kranjska Gora.) 82

Fužine. Fertin Ign., župnik; Eisenhardt Gizela, učiteljica; Haslinger Ter., c. k. pošt.; Erlach Neža, Fertin Mina, Benet Sim., Lukan Ant., Oblak Flor., Pezdič Jak., Zupančič Fr., Cuznar Franca, Rabič Mina, Franc Jurij, Zernig Eliza. (P. Fužine.) 14

Bohinjska Bela. Kačar Jan., župnik; *Farna knjižnica;* Avser Fr., učitelj; Ljudska šola; Ambrožič Mart., Ažman Franc, Bernard Jan., Burja Ant., Burja Jak., Burja Jan., Burja Jož., Burja Marka, Čebelnik Jan., Gogala Bl. (Bela), Gogala Bl. (Kuplj.), Gogala Mat., Jamar Ant., Jere Jak., Kapuz Jan., Kapuz Mat., Kelbl Ant., Kelbl Jak., Kunčič Ant., Kunčič Jos., Kunstelj Jan., Kunstelj Jos., Markelj Jan., Mulej Jos., Olifčič Frid., Peternelj Jos., Petrič Lenart, Pretnar Janez, Pretnar Jurij, Pretnar Matevž, Ravnik Janez, Ravnik Miha, Ropret Fr., Ropret Blaž, Slamnik Nikolaj, Šoklič Bl., Stojan Andr., Urh Bl., Urh Jož., Zupan Franc, Žvab Jos., Blažin Jera, Mandeljc Ana, Prime Marij., Ropret Ivana, Ropret Ivana M., Rožič Katar., Zupan Ivana, Zupan Neža. — Hiše: Bevčeva, Bovčeva, Blaževa, Gozenjkova, Jurčeva, Jurjevčeva, Kaconova, Komparnjekova, Krištanova, Lenčekova, Ledrarjeva, Matičkova, Martineževa, Mikeljnova, Meršnjekova, Obernikova, Oblakova, Pekonova, Petričeva, Primaščeva, Ropretova, Rotova, Rožičeva, Skrninčeva, Šilarjeva (Zup.), Šilarjeva (Pogl.), Šimenčeva, Špančičeva, Štefanova, Ternarjeva, Trpinčeva, Urevčeva, Urhova, Zotljarjeva, Žvegeljnova. (P. Bled.) 88

Koprivnik. Pajer Ant., župnik; Bajdrova hiša, Benedik Miha z dr., Beznik Andrej z Mino, Beznik Franca, Beznik Lovr. z dr., Beznik Jurij z dr., Blažinova hiša, Blažin Pavel z dr., Čuden Mat., Anžičeva hiša, Dijak Balant z dr., Dijak Jož., Jeklar Andrej z dr., Jeklar Jera in Joža, Staré Jan. z dr., Jeklarjeva hiša, Jeklar Ivana, Jamar Neža, Jurjevčeva hiša, Katrašnik Balant in Mina, Korošec Mina, Korošec Janez z dr., Korošec Janez, Korošec Matevž z dr., Korošec Jak. z dr., Langus Jan., Ličef Fr., Lukčeva hiša, Mencinger Meta z dr., Mežnarjeva hiša, Markelj Mar., Peterman Tomaž, Podgošerjeva hiša, Preželj Marija, Mikelj Lovr. z dr., Mlakarjeva hiša, Ravnik Lovr. z dr., Sodja Jan. z dr., Korošičeva hiša, Sušnik Jan. z dr., Stergar Hel., Stergar Urb., Stergar Fr. z dr., Škantar Lovr., Štefučeva hiša, Tomaževčeva družina, Torkar Janez z dr., Torkar Andr., Urhova družina, Zupan Mart. z dr., Zalokar Mat., Rabič Al.; Zupanec Tomaž, Zupanec Franc, Zupan Anton, z družinami. (P. Boh. Bistrica.) 56

Boh. Bistrica. Ažman Sim., župnik; Medved Ant., kaplan; Humek Dav., nadučit.; Schuller Krist., učiteljica; Mencinger Ivan, župan; Bevc Mat., c. k. poštar; Farna knjižnica, Ljudska šola, *Godec Franč.*, Arh Anton, Arh Franč., Arh Ivana, Arh Jos. (Lavd.), Arh Jos. (st. Javh), Arh Jos. (Ravnik), Arh Katra, Arh Martin, Ažman Bl., Beguš Mina, Blazin Lovr., Cvetek Gašp., Cvetek Iv., Cerkovnik Ivan, Čop Jern., Čop Pav., Čuk Fr., Dobravec Iv. (Kajž.), Dobravec Iv. (Pust), Dobravec Iv. (Fort.), Dobravec Urša; Gole Jos., uprav. dež. nakl.; Goričnik Jožefa, Grobotek Mijo, Hafner Ana, Humek Uršula, Iskra Ant., Iskra Mina, Iskra Tom., Iskra Valent., Jenško Ana, Jenško Mina, Jenško Reza, Fajfar Franč., Fajfar Mat., Kenda Ant., Kenda Jan., Kikelj Jos., Koblar Jurij, Kobal Mat., Kogoj Jos., Kos Mar., Kozlevčar Franč., Leban Jakob, Logar Franca, Logar Mat., Logar Pet., Loncnar Jan., Malej Jera, Marčič Janez, Marčič Miha, Markizeti Jožefa, Markizeti Meta, Mavrič Peter, Medja Jan. (Markelj), Medja Jan., Medja Ant., Medja Jos. (Smrekar), Medja Jos., Medja Ivana, Medja Jera, Mencinger Anton, Mencinger Iv. (Kmet), Mencinger Jan., Mencinger Jan. (Gregor), Mencinger Fr. (Jernaj); Mencinger Fr., cerkv.; Mencinger Jos., Mencinger Franca, Mencinger Mina, Mencinger Meta, Mencinger Reza, Mencinger Roz., Mencinger Jan., Medja Matej, Mlekuš Mar., Odar Jan., Odar Tom.; Paušek Iv., vodja žandarm.; Polak Jan., Preželj Franca, Preželj Jožefa, Preželj Jak., Preželj Jan. (Pavlov), Preželj Nik., Rabič Jan., Ravhekar Jož., sr. tajnik; Ravnik Franč., Ravnik J. (Vajv.), Ravnik Jan. (Dolinar), Ravnik Jan. (Bridm.), Ravnik Jan. (Čijan), Ravnik Jan. (Prangar), Ravnik Jak. (Sedlar), Ravnik Jak., Ravnik Lovro, Ravnik Matija, Ravnik Martin, Ravnik Lovro (Jošt), Ravnik Ana, Ravnik Helena, Repinjec Lovro, Repinjec Martin, Rozman Jan. (Rožman), Rozman Jan., Rozman Jož. (Cengle), Rozman J. (Lenček), Rozman Jos., Rozman Tom., Rozman Val., Rozman Jak., Rozman Franca, Rozman Hel., Rozman Mina, Repinjec Hel., Rozman Štef., Rožič Jan., Rožič Mat., Rožič Mina, Sodja Jos., Sodja Jan. (Konjar), Sodja Jan., Skočir Neža, Smukavec Jos., Sušnik Jan. (Mih.), Sušnik Jan., Sušnik Jos., Stergar Ant., Sturm Mar., Šiljar Alojz, Šoklič Jan., Šoklič Jern., Šoberl Jan., Šoklič Luka, Šoklič Reza, Štendler Andr., Špraha Urša, Stare Jos., Torkar Mina, Trojar Ivana, Trojar Jan., Vajvoda Ivana, Wagner Alojz, Zadnik Anton, Zadnik Mina, Zgaga Franca, Zupan Mina, Zupančič Matej, Žen Jak., Žen Miha, Žen Jerica, Žmitek Nik., Žmitek Val., Žmitek Meta (Tom.), Žmitek Meta, Žnidar Jan., Žnidar Iv. (Prangarček), Žnidar Jak., Žnidar Jos., Žnidar Val., Žnidarjeva družina, Žvab Matej, Žvab Mina, Žvan Jos., Žvan Mart., Smukavec Lovro. (P. Boh. Bistrica.) 175

Srednjavas. Zarnik Mat., župn. (3 izt.); Oblak A., kapl. (2 izt.); Rihteršič Iv., nadučit.; Zevnik Ana, učiteljica; Arh Janez, župan; Farna knjižnica; Šolska knjižnica; *Smukavec Jos., Stare Jan.*, Arh Jan., Arh Jan., Arh Lovrenc, Cvetek Jan., Cvetek Martin, Cvetek Mart., Cvetek Mat., Cvetek Prim., Cvetek Val., Čuden Jan., Čuden Štef., Dobravec Jak., Dobravec Jan., Dobravec Val., Gasperin Jak., Gašperin Jan., Gašperin Jan., Gašperin Jos., Gašperin Mat., Grm Franc, Hkavc Mart., Hodnik Blaž, Hribar Jan., Hribar Sim., Iskra Jož., Kocjanec Ant., Kocjanec Val., Korošec Jak., Kovačič Jernej, Langus Jan., Langus Jan., Langus Jos., Lenar Jan., Medja Jakob, Medja Jan., Mencinger Jan., Mikelj And., Mikelj Lovr., Odar Jak., Odar Jan., Odar Jos., Odar Sim., Odar Mart., Pekovc Jak., Pogon Miha, Preželj Jan., Preželj Jan., Preželj Jož., Rozman Jan., Rozman Josip, Smukavec Štef., Smukavec Valent., Sodja Ant., Sodja Jan., Sodja Jan., Sodja Jan., Sodja Lovr., Sodja Val., Stare Jan., Stare Jan., Stare Jan., Stare Josip, Stare Josip, Stare Josip, Stare Mat., Stare Tom., Stare Val., Šest Josip, Škantar Jan., Škantar Miklavž, Urbanc Ign., Urh Ant., Urh Martin, Zidar Anton, Zupanc Janez, Zupanc Jan., Zupanc Jan., Zupanc Jos., Žmitek Jan., Žmitek Jan., Žvan Jakob, Žvan Janez, Žvan Janez, gospodarji; Bernek Matevž, Cvetek Jak., Hribar Jan., Logar Jan., Loncner Jak., Mikelj Janez, Odar Jakob, Odar Janez, Ražen Jos., Smukavec Jan., Sodja Jan., Stare Fr., Stare Jan., Strgar Jan., Stross Fr., Zupanc Fr., Zupanc

Jan., Zupanc Jož., Žagar Mat., Žvan Mat., fantje: Cesar Marija, Cvetek Ana, Dobravec Mar., Langus Ivana, Logar Fr., Medja Hel., Oblak Fr., Odar Fr., Odar Mar., Pekovc Mar., Porenta Mar., Sodja Mar., Sodja Neža, Stare Fr., Stross Elizab., Žmitek Helena, žene; Arh Mar., Cehlin Mar., Cesar Franca, Cesar Marj., Čuden Marija, Dobravec Mar., Hkavc Hel., Kavalar Franca, Hodnik Ivana, Kocjanc Mar., Kocjanc Mar., Kovačič Mar., Odar Mar., Odar Mar., Pekovc Franca, Petras Ivana, Porenta Pol., Rozman Urša, Smukavec Ivana, Smukavec Terez., Sodja Fr., Sodja Fr., Sodja Marija, Stare Neža, Šest Marj., Škantar Pol., Šolar Mar., Tancar Ana, Tancar Franca, Zidar Mar., Žmitek Ivana, Zupanc Ivana, Zupanc Mar., Žagar Fr., dekleta. (P. Boh. Bistrica.) 165

Število družnikov: 51 dosmrt. 2515 letnih.

14. Dekanija Ribnica.

Dekanijski poverjenik: Dolinar Frančišek, dekan v Ribnici.

Ribnica. Dolinar Fr., dekan; *Horvat Mihael, Krumpestar Fr.*, kaplana; *Peterlin Prim.*, župnik v pok.; Raktelj Leop., župnik v Grčaricah; Višnikar Fr., c. kr. dež. sod. svetnik; Vidic Maks, c. kr. sodn. pristav; Košir Fr., c. kr. knjigovodja; Kocuvan Matija, c. kr. kancelist; Gruntar Ign., c. kr. notar; dr. Schiffrer Ant., okr. zdrav.; Bobek Iv., okr. zdravnik v pok.; Tomšič Štefan, nadučitelj; Raktelj Jos., nadučitelj v pok.; Hribar Josip, učit.; Cvar Andr., učitelj na Poljanah; Klun Jos., župan; Škrabec Miha, obč. tajnik; Okorn Ign., c. kr. fin. nadzornik v pok.; Rimerc Jurij, sodn. sluga; Ančik Jožef, lekarničar; Novak Ign., načelnik železn. postaje; *Strle Fr.*, dacar; Carli Jan., org.; C. kr. sodnija; Ljud. šola na Poljanah; Čitalnica v Ribnici; Adamič Silv., Ambrožič Bern., Ambrožič Jan., Ambrožič Jan., Ambrožič Jan., Andoljšek Anton, Andoljšek Franc, Andoljšek Fr., Andoljšek Jak., Andoljšek Janez, Andoljšek Jan., Arko Alojz., Arko Edvard, Arko Fil., Arko Fr., Arko Fr., Arko Jan., Arko Jan., Arko Jož., Bartol Jak., Bartol Jan., Benčina Franc, Benčina Jožef, Blatnik Fr., Boh Ant., Bojec Jan., Bolha Jan., Bolha Jan., Bregar Jan., Burgar Fr., Burgar Kar., Burgar Marko, Cvar Fort., Cvar Fr., Čampa Fr., Čampa J., Čampa Jan., Čampa Jož., Čampa M., Čampa Miha, Češarek Fr., Češarek Fr., Češarek Greg., Češarek Jož., Češarek Jož., Češarek Pav., Debeljak Jan., Dejak Ant., Dejak Jan., Dejak J., Dejak Mat., Drčar Fr., Drobnič Fr., Drobnič Fr., Tircik Jož., Fleš Jož., Francelj Ant., Fric Fr., Gelze Matija, Gornik Fr., Gorše Sim., Govše Ant., Govše Jak., Grebenec J., Grebenec Jan., Henigman A., Ilec Andrej, Ilec Ant., Ilec Fr. z druž., Ilec Franc, Ilec Jan., Ilec J., Ilec Jan., Jecelj P., Juvančič Jern. z dr.; Juvanec Avg., brivec; Kljun And., Kljun And., Kljun Jak., Kljun Jak., Kljun Fr., Kljun Fr., Kljun Jan., Kljun Jan., Kljun Janez, Kljun Jan., Kljun Jožef, Kljun Jože, Klun Tom., Knol Jan., Kos Ant., Kos Jan., Kožar Jan., Kozina Fort., Kozina Jože, Kozina Jak., Knavs Ant., Krsnič Ant., Kljun Silv., Lavrič Jan., Lavrič Jož., Lavrič J., Lesar A., Lesar A., Lesar Iv., Lesar Fr., Lesar Fr., Lesar Jak., Lesar Jan., Lesar Jan., Lesar Jurij, Lesar Janez, Lesar Mat., Lesar Urban, Levstek Andr., Levstek Andr., Levstek Jožef, Levstek Martin, Logar Lavr., Loger Frid., Lovšin Al., Lovšin And., Lovšin Ant., Lovšin Anton, Lovšin Ant., Lovšin Fort., Lovšin Fr., Lovšin Fr., Lovšin Fr., Lovšin Fr., Lovšin J., Lovšin Jan., Lovšin Jan., Lovšin Matija, Lovšin Melhijor, Lovšin Štef., Lunder J., Maležič Fr., Maležič Peter, Malnar Janez, Marolt Ant., Mate Fr., Mate Jak., Mate Jan., Mihelič Jan., Mihelič Jan., Mihelič Jože, Modic Jan., Mrače Pet., Mrhar Fr., Mršè Fr., Mršè Kar., Nosan Ant., Nosan Jan., Nosan Mat., Nosan Mih., Nosan Pet., Novak Jan., Novak Jan., Novak J., Novak Št., Oberstar Ant., Oberstar Jaka, Oberstar Jan., Oberstar Jan., Oberstar Jože, Oberstar Mat., Oražem And., Oražem Fr., Oražem Jak., Osvald Aleš, Osvald Janez, Osvald Jožef, Osvald Jožef, Pakiž Anton, Pakiž France, Pelec France, Pelec France, Pelec Jožef, Petek Anton, Petek Ivan, Petek Jan., Petek Jož., Petek Nikol., Petelin Franc, Peterlin Štef., Perovšek Franc, Picek Fr., Pintar Fr., Podboj Fr., Pogorelec Ant., Prelesnik Ant., Prelesnik Ant., Prijatel Jan., Prijatelj Jan., Prijatelj Mat., Pucelj Anton, Prijatelj Fr., Pucelj Franc, Pucelj Fr., Pucelj Bern., Pucelj Jan., Pucelj Štef., Rajh Fr., Rigler Aleš, Rigler Andr., Rigler Jan., Rigler Mat., Rus Jan., Savelli Jan., Sadnik Jan., Starec Gašp., Šega Andr., Šega Anton, Šega Jan., Šilec Ant., Šilec Franc, Šilec Fr., Šilec Jaka, Šilec Jan., Šilec Martin, Šilec Valent., Šmalec Mat., Škrajnar Fil., Škrajnar Jan., Škrabec J., Šmalec Ig., Šmalec J., Šmalec P., Štrekelj Fr., Štupica J., Tanko J., Tanko Jan., Tanko Jož., Tekavec Fr. z ženo, Tekavec Gr., Tekavec Jan., Tekavec Tom., Tekavec Val., Tanko Tom., Tomšič Andr., Trdan Jan., Trdan Jože, Veber Jakob, Vesel Anton, Vesel Janez, Virant Jan., Zadnik Jožef, Zajec Franc; Zalar Mat., les. trg.; Zidar Anton, Zidar Jan., Zobec Ant.; Zorič Jak., kamnosek; Zupančič Drag., trg.; Žlindra Andrej, Žlindra Janez, Andoljšek Mat. — Adamič Mar., Ambrožič Kristina, Andoljšek Neža, Arko Marija, Arko Mar., Arko Mar., Arko Uršula, Arko Marjeta, Bartol Ivana; Blahna Marija, učiteljica; Bolha Mar., Brodnik Elizab., Burgar Franč., Celin Ivana, Cvar Mar., Cvar Mar., Cvar Mar., Čadež Marija, Čampa Ivana, Češarek Mar., Dejak Mar., Dejak Mar., Fric Mar., Golob Albina, Henigman Marjeta, Ilec Mar., Juvanec Mar., Kljun Frančiška, Kljun Franč., Kljun Marija, Kljun Mar., Kljun Mar., Kljun Marjeta, Knavs Mar., Kremžar M., Križman Kordula, Krumpestar Rozalija, Lavridon Neža, Lavrič Mar., Lavrič Ang., Lesar Ana, Lesar Ana, Levstek Ivana, Lovšin Ang., Lovšin Franč., Lovšin Marija, Lovšin Mar., Lovšin Mar., Lovšin Marjeta, Lovšin Neža, Mihelič Ang., Mrhar Magd., Mršè Franč., Novak Eliz., Novak Franč., Nosan Urša, Oražem Just., Oražem Mar., Oražem Mar., Osvald Ivana, Pakiž Ang., Peček Mar., Peček Mar., Pelec Cec., Pelec Marj., Petek Franca, Petek Hel., Petek Kat., Petek Marjeta, Peterlin Fr., Peterlin U., Petrič Mar., Pirker Pavl., Podboj Ana, Podboj Ana, Polajnar Marij., Potrebuješ Marij., Prelesnik Franč., Prelesnik Mar., Prijatelj Franca, Pucelj Katar., Pust Marija, Rus Mar., Rus Terez., Šega Mar., Skušek Mar., sopr. c. kr. davk.; Starec Marij., Šilec Ang., Šmalec Ivana, Štupica Marij., Tekavec Ivana, Tekavec Neža; Tomšič Leop., učit. kandid.; Trdan Franč., Urbič Franč., Zabukovec Cec., Zadoljnik Fr., Zobec Mar., Zobec Mar., Zobec Ter. (P. Ribnica.) 386

Lašiče. Gerjolj Lovre, župnik; Rihtaršič Iv., kapl.; Šuflaj Dan., dež. sod. svetnik; Globočnik Janko, notar (2 izt.); Justin Ivan, kancelist; Zupančič Jožef, c. kr. davkar v pok; Roth Ivan, kancelist; Simon Kar., naduč.; Pavčič Jože, učit.; Šolska knjižnica, Jetnišnica, Sušnik Fr., sod. sluga; Hartman Jos., trgovec; Adamič Fr., Adamič Fr., Adamič Fr., Adamič Jan. z druž., Adamič Jože, Brodnik Jan., Debeljak Ant., Debeljak Ant., Debeljak Jan., Debeljak Jan., Debeljak Jan., Dolšina Jan., Dolšina Jan. z druž., Drobnič Ant., Dolšak Fr., Germ Ant.; Glavan Fr., živinozdravnik; Grebenec Franc, Grebenec Miha, Grebenec Šim., Gradišar Matevž, Gruden Ant. z dr., Gruden Janez, Gruden Jože Volaški, Gruden Jože Retinjski, Hočevar Janez, Hočevar Jan. Lenčkov, Hočevar Jan., Hočevar Jern., Hočevar Jožef, Hočevar Jože, Hočevar Mat. Lenčkov, Indihar Fr., Ivanec A., Ivanec Fr., Ivanec Fr. z druž., Ivanec Fr., Ivanec Fr., Ivanec Jan. z ženo, Ivanec Jože, Ivanec Matija, Jaklič Jan. Kolpar, Jaklič Jan. z druž., Jaklič Lipe, Jamnik Fr., Jamnik Mart., Jelenec Matija, Jontez Fr., Klavs Ant., Kozina Nace, Krašovec Janez, Lenarčič Franc, Levstek Anton, Levstek Fr., Levstek Jan., Lunder Mat., Lužar Jan., Lužar Franc, Marolt Ant. z druž., Marolt Ant., Marolt Mat., Mramor Fr., Novak J., Pečak Jož., Pečnik Andr., Pečnik Jan., Perhaj J., Perhaj Fr., Perjatelj Fr., Perjatelj M., Perjatelj Mat., Parjatelj Št., Perhaj Jan., Peterlin Jan., Peterlin Št., Petrič Ant., Petrič Fr., Petrič Št., Pintar Jan., Podboj Štef., Pucelj Ant., Praznik Fr., Praznik Jern., Praznik Štef., Praznik Mat.; Purkart Fr., fant: Rupar Fr., Serpan Jakob, Škulj Janez Brankovski, Škulj Jan. Griški, Škulj Jan., fant; Škulj Jan., Škulj Fr., Škulj Jož., Škulj Št., Somrak Ant., Somrak J. z druž., Starec Fr., Šajn Urb., Tomšič Anton, Tomšič Janez, Turk Mat., Virant Jan., Virant Jern., Zadnik J., Zakrajšek A., Zakrajšek Jan. z druž., Zakrajšek Jan. Dvorski, Zakrajšek J. Griški, Zakrajšek Jože z druž., Zakrajšek Štefan, Zakrajšek Anton, Zakrajšek Matevž, Žlindra Matija, Žnidaršič Matevž, Žužek Ant., Žužek Anton Jakiški, Žužek Fr., Žužek Jan. z ženo, Žužek Mat., Žužek Štef., Žužek Jan., Adamič Jan. — Fantje: Brodnik Jan., Hočevar Ant., Hočevar Jan., Jakič Fr., Klančar Cene, Malovič Mat., Perušek Jan., Perušek Jan., Šega Lojze, Zabukovec Fr. — Gospodinje: Doganoč Mar., Grebenec Terezija, Hočevar Ana, Hočevar Ana, Hočevar Ivana, Ivanec Mica, Kališčar Franca, Kastelic Ivana, Krašovec Mica, Krese Mica, Lunder Neža z otroci, Malovič Mica z druž., Marolt Mica Perleška, Marolt Mica z dr., Murnik Franca, Peček Neža, Perjatelj Franca, Peternel Urš., Simonič Ana, Skulj Fr., Škerlj Mica, Somrak Urš., Zabukovec Mica, Zakrajšek Mica, Žužek Iv., Žužek Marij. — Dekleta: Brodnik Reza, Cimperman Franca, Gerjolj Ivanka, Gruden Anka, Jakič Fr., Ivanec Marij., Kotljušček Marj., Kožar Jera, Levstek Franca, Zadnik Franca, Zalokar Fani, Zadnik Mica. — Jaklič Jan., fant; Ivanec Ivana, Arko Mart. z druž., Benedik Ant., Vesel Ant., Drobnič M., *Pucelj Jan.*, fant; Rigler Franc. (P. Lašiče.) 194

Dobrepolje. *Ramoveš Andrej*, nadžupnik; Grm Ign., župnik v pok.; Traven Fr., kaplan; Hudovernik Mat., nadučitelj; Jaklič Fr., učitelj; Arko Ivana, učiteljica; Čelofiga Iv., post. nač.; Brdavs Fr., c. kr. poštar: Žnidaršič Fr., Šteh Jože, župana; Ljudska šola; Bralno društvo; Posojilnica; Kmetijska zadruga; Hudovernik Hel., nadučit. sopr.; *Jerinc Marij*, Adamič Fr., Adamič Janez, Adamič Jan. Stopar, Adamič Jera z druž., Adamič Ivana, Ahačevčič Franca, Babič Ant., Babič Jože, Bambič Jan., Bambič Andrej, Bambič Jan., Boštjančič Franca, Brodnik Mar., Dobida Ana, Dren Franca, Drnuljec Ant., Drobnič Janez, Erčulj Janez, Erčulj Marj. z druž., Fink Jož., Frkulj Jan., Frkulj Terezija, Gačnik Anton, Glač Jan., vsi z druž.; Glač Terez., Grm Ant., Grm Franč., Hren Fr. z druž.; Hren Mar., Hrovat Mar., Hrovat Ter., Hočevar Ignac, vsi z druž., Ivanc Fr. z mat., Jakopič Anton, Jakopič Mar. z druž.; Klavs Jan., obč. sluga; Klinc Jan., Klinc Mat., Kralj Jan. z druž.; Krže Ant., Krže Jan. z materjo: Kastelec Hel., Levstek Andr., Madotto Ant., Marolt Jern., Marolt Jož., Mavsar Mar., Mesojedec Ant., Miklavčič Katar., Miklič Ant., Marolt Jan., Mustar Jož., Mustar Marijana; Novak Ant., trg.; Novak Ant., Novak Jan. z druž., Novak Marija, Nučič Anton, Nučič Jože, Pakiž Jakob, Pajk Uršula z druž., Pirc Janez, Prelesnik Mat., Prijatelj Andr., Prijatelj Jan., Pugelj Jan., Purkart J., Pugelj Ant., Rus Jera, Rotar Fr. z druž., Samec Ant., Samec Jož., Sevšek Jera,

Somrak Jan. vsi z druž., Strnad Janez, Škantelj Jože z ženo, Škulj Uršula, Šporar Jera, Šporar Mar., Štih Jožef. Štupnik Jan., Šuštar Marijana, Tavželj Ant., Tisel Matija, Tomšič Fr. z mat., Tomšič Mat. z ženo; Vodičar Fr., Vodičar Mar., Zabukovec Jan., Zabukovec Ant., Zabukovec Jan., Zakrajšek Fr., Zakrajšek Urša, Zevnik Jan., Zevnik Jože, Zrnec Jan. z druž., Zupančič Marijana, Žganjar Jožef, Žganjar Ant., Žnidaršič Ant., Žnidaršič Fr., Žnidaršič Jan., Žnidaršič Ant., Žnidaršič Marj., Žnidaršič A., Žnidaršič Fr., Žnidaršič Mar., Žnidaršič Mart., Peterlin Jan., Glač Jan. z druž.; Mustar Fr., župan; Ponikvar Jan., Tiselj Jan., Petrič Ant. (P. Videm pri Lašičah.) 130

Škocijan. Kosec Jern., župnik; Cerar Ivan, učitelj; Šola v Škocijanu; Zalokar Srečko, organist. — Gospodarji: Ahlin Janez z ženo, Andoljšek Andr., Andoljšek Ant., Borštnik Fr., Brodnik Štef., Grebenec Jan. z druž., Grebenec Jan., Gregorič Franc, Gruden Štef., Jakič Jan., Jaklič Fr., Intihar Al., Klančar Anton, Koprivec Janez, Mencin Jože st., Mencin Jože ml., Mostar Jak. z dr.; Mostar Jož., Mramor Janez, Novak Jož., Pajek Jakob z dr.; Pečnik Fr., župan; Peterlin Fr., trg.; Petrič Jož., Podlogar Jan. z druž., Podlogar Ant. z ženo, Podlogar J., Podlogar J., Ponikvar Andr. z ženo, Ponikvar Jan., Praznik Jan., Pritekelj Ant. z dr., Pritekelj Fr. z dr., Pritekelj Jože z druž., Purkart Matija, Rupar Jaka, Sever Jan., Sever Janez, Snoj Fr. z druž.; Starec Jak. z ženo; Starec Jož.; Sterle Ant., Skulj Janez z dr., Šmuc Aleksij; Šmuc Jakob z dr., Štritar Fr.; Štrukelj Jan. st., Štrukelj Janez ml., Tekavec Jož., Tomažin Fr., Usnik Jož. z druž., Veselj Jak., Virant Jan., Virant Jern. z ženo, Zabukovec Jož., Zabukovec J., Zdravje Jož. z druž., Zelnik Fr. s sinom, Zernic Jan. z druž., Podržaj Alojzij. — Fantje: Bavdek Fr., Jakič Fr., Lunder Jan., Šmuc Jan., Zdravje Jern., Adamič J. — Gospodinje: Adamič Franca, Adamič Mar. z druž., Ahlin Franca s sinom, Hribar Marij., Jakše Marj. z druž., Kraljič Marija z otroci, Mencin Ivana z druž., Mostar Ivana, Nučič Mar., Perhaj Mar., Ponikvar Mar. z dr., Starec Mar., Sever Ivana, Štrukelj Helena, Tomažin Katar. z druž., Virant Mar. — Dekleta: Toni Marija, kuharica; Jamnik Marijana, Kraševic Franca, Tavželj Uršula. (P. Turjak.) 90

Turjak. *Farna knjižnica.* Gospodarji: Ahec Jož., Godič Fr., Intihar Jan.; Kožar Jan., gostilničar; Kavšek Jože, kovač; Kramar Janez, čevljar; Možek Jakob z ženo; Puh France, krojaški mojster; Ščurek Jern.; Usnik Mart., grajšč. logar; Zelnik A. z dr.; Železnikar Jern., poštar; Žužek Jož. — Fanta: Ahčin Ant., Jamnik Anton. — Gospodinje: Jeršin Franca z dr.; Gale Ana, nadlog. vdova; Kočevar A., posest.; Mišmaš Neža, dekle. (P. Turjak.) 22

Rob. Barlè Konr., učitelj; Vdovič Al., predsed. kr. šol. sv.; Ljudska šola, Bralno društvo v Robu, Pevski zbor bralnega društva; Vdovič Miha, Peterlin Anton trg.; Gregori Gr., Škulj Mat., cerkv.; Tekavec Jern., Jakše Mih., Bregar Andr. z druž., Strlé Jan., Usenik Fr., gostiln.; Bregar Mar., Cimperman Reza, Centa Ivana, Bavdek Marija, Dolšak Fr., Zakrajšek Anton, Zakrajšek Prim., Lenič Mat., Peterlin Ant., Žmuc Iv., Korošec Jož., Štrukelj M., Zakrajšek Mat., Cimperman Mat., Cimperman Ivan, Cimperman Iv., Peterlin Ivan, Bavdek Iv., Korošec Jože, Centa Ivan, Bavdek Ivan, Juvanc Jožef, Klančar Luka, Klančar Iv., Antončič Josip, Podlogar Gr., Podlogar Jos., Hiti Iv., Tomačin Ivan, Purkart Ivan, Oven Josip, Strle Jos., Purkart Andr., Zakrajšek Iv., Bavdek Iv., Zalar Mart., Gradišar Iv., Škulj Ant., Peterlin Iv., Rupar Iv., Purkart Iv., Škrlj Al., Jamnik Martin, Turk L., Peterlin Franca, Strlé Ivana, Gradišar Ant. z ženo, Gradišar Marj., Purkart Tom., Strle Iv., Klančar Jera, Javornik Fr., Usenik Iv., Oven Prim., Peček Ant. z druž., Rupar Anton, Klančar Matevž. (P. Lašice.) 71

Gora. Janež Dom., provizor; Šolska knjižnica, Krže Anton, župan; Vesel Janez, mizar; Košmrl Jurij; Samsa Jakob, Vesel Mat., Čampa Matevž, Škul Jan., Čampa Val., Stupica Greg., Knavs Mat., Lavrič Ant., Gornik Jur., Čampa Prim., Gornik Jan., Gornik Jern., Arko Franc, Krže Pav., Gornik Al., Samsa Ant., Levstek Jak., Ilec Andr., Ilec Anzelm. — Žene: Levstek Amal., Knavs Karol., Turek Franč., Adamič Franca, Krže Magdal., Antončič Al., Gornik Marj., Samsa Neža, Samsa Marj., Levstek Jera. — Fantje: Debeljak Jože, Turek Mat., Janež Jan., Arko Fr. — Dekleta: Gornik Apol., Gornik Marj., Gornik Neža, Belaj Marija, Prijatelj Mar., Krže Mar., Turek Mar., Čampa Fr., Arko Magd., Košir Mar., Samsa Hel. — Učenci: Turek Ant., Krašovec Jan., Krže Pet., Krže Jan., Samsa Jan., Gornik Franc. — Učenke: Košmrl Alojzija, Gornik Alojzija, Samsa Franca, Lavrič Antonija, Zakrajšček Franca. (P. Sodražica.) 61

Sodražica. Voglar Jos., župnik; Tič Lovro, kaplan; Klinar Karol, umir. duh.; Mandeljc Ivan, naduč., Cimerman Josip, organ.; *Fajdigova hiša, Lenčkova hiša, Pakiževa hiša, Pikčeva hiša,* Adamič A., Adamič G., Arko Fr., Bartol Fr., Cvar Franč., Cvar Fr., Cvar J., Čampa J., Čampa M., Čampa Mat., Dernjač A., Drobnič J., Drobnič J., Gregorič Fr., Gornik Ant., Gornik J., Gregorič Jan., Gregorič Fr., Gornik Marj., Gornik Fr., Gačnik Jern., Gruden Mat., Gruden Št., Ivanc Evgen, Kaplan Jan., Kovačič Jan., Kerže Amal., Knavs Jan., Kovačič Luka, Košmerl Matija, Kovačič Dominik, Lavrenčič Jakob, Lesar Franc, Lesar Jožef, Levstek Fr., Levstek Janez, Lušin Ana, Lušin Jan., Lušin Fr., Levstek Valent., Levstek Ign., Marolt Melh., Milavc Jan., Maršič Fr., Mikolič Luka, Mihelič Bolte, Mihelič Ant., Novak Ant., Oražem Aleš, Oražem Fr., Oražem Urša, Oražem Mar., Oblak Mat., Pevsko društvo „Glas“, Pintar A., Petrič J., Pogorelc Val., Pintar Greg., Pakiž J., Pucelj Mar., Prijatelj Jak., Pakiž Jak., Pirc Andr., Prijatelj Egid., Prijatelj Andr., Pakiž Fr., Pakiž Venc., Pakiž Jan., Pirc Andr., Stupica Fr., Starc Urh, Šega Mat., Sterbenk Karol, Samsa Jan., Silc Jožef, Stupica Marko z druž., Sterle Jurij, Skul Mar., Šilc Ant., Starc Simon, Tanko And., Tanko Al., Terhljen A., Verbič Pavla, Vesel Jos., Vesel Sim., Vesel Mar., Všenica J., Zajc Andr., Zajc Jože, Žlindra Prim., Žagar Jan., Želje Mih., Zajc Mar., Debeljak Janez, Bernot Mar., Pušelj Ign., Kozina Jož., Lušin Mar. (P. Sodražica.) 108

Dolenjavas. Jaklič Jož., župnik; Volk Iv., kaplan; Ozimek Anton, naučitelj; Flesch Pavla, učiteljica; Merhar Ign., posest. in župan; Merhar Jos., Klun Fr., Beligoj Andr., trgovci; Pavzer Neža, c. kr. poštarica; *Lovšin Ivan,* trgovec; *Kromar Fr.*, Kromar Jan., Grajnar Jan., Kromar Jan., Merhar Fr., Merhar Jan., Kromar Fr., Ilec Fr., Požar Jan., Oražem Fr., Oražem Marka, Pahulje Gregorij, Hren Jože z dr., Wiederwohl Mart., Dejak Ant., Češarek A., Češarek Jak., Kozina Janez, Pahulje Ant., Kromar Fr., Levstik Fr., Tanko Ignacij z druž., Kromar K., Terdan Mart., Ilec Alojz., Hrovat Fr., Hočevar Jan., Hönigmann Jan., Rus Jan., Knavs Peter, Klun Jan., Gorše Anton, Gorše Miha, Cimerman Franc, Bolha Blaž, posestniki; Hribar J., trg. z lesom; Arko Jož., mizar; Arko Fr., Hönigman Ant., krojača; Mihelič Fr., čevljar; Starec Jan. z ženo; Zbašnik J., mizar; Klun Marij., Merhar Magd., Tekavec Mar., Klun H., Zobec Franč., Šobar Marija, Bojec Ana, Zobec Neža, Bojec Ana, Pahulje Roza, Merhar Terez., Arko Neža, Pahulje Mar., Lovšin Terez., posestnice; Gorše Peter, Bančič Janez, Pahulje Lovre, Merhar Fr., Koplan Fr., Merhar Janez, mladeniči; Klun Marija, Ratejic Mar., Bojec Marija, Nosan Mar., Zobec Ivana, Hrovat Mar., Merhar Mar., Oražem Mar., Merhar Franca. (P. Dolenjavas.) 81

Struge. Prijatelj Matija, župnik; *Petrič Matija,* učitelj; *Mesojedec Jož.*, Farna šola; Babič Jož., Šporar Jož., Oražem Ant., Zalokar Kar., Hočevar And., Gregorč Jož., Pugelj Nace, Mesojedec Avg., Pugelj Jan., Nose Jan., Nose Mat., Nose Ant., Samec Jan., Križman Jan., Dernulje Janez, Škulj Jan., Malešič Mat., Pugelj Jan., Mesojedec Mat., Meglen Fr., Meglen Jan., Meglen Jože, Meglen Jan., Rus Fr., Ferkulj Jože, Papež Jože, Andolšek Šimen, Pugelj Jožef, Pugelj Fr., Pugelj Jan., Hren Mat., možje; Nose Jož., Koman Jan., Pogorelc Jern., Križman Jož., Tisu Jož., Bravič Jan., Rus Jož., Rus Jož., Rus Jož., Koman Jože, Hočevar Fr., Šinkovec Andr., Strekalj Janez, Klun Janez, fantje; Francelj Lucija, Nose Franca, Grebenc Franca, Pugelj Mica, Zupančič Urša, Kralj Ivana, dekleta; Pelc Urša, Ferkul Fr., Rus Mica, Hegler Mica, Strekalj Marijana, Miklič Mica, Šporar Iv., Gregorič Ivana, Pugelj Mica, Pečnik Ivana, Vidrih Reza, žene. (P. Videm pri Lašičah.) 66

Loški Potok. Moré Ant., admin.; Farna knjižnica; Sedlak Jos., naduč.; Šola v Loškem Potoku; Bartol Jan., župan; Gregorič Jan., Debeljak Jan., Bartol Jan., Bartol Jan., Gregorič Jož., Kordiš Jak., Knavs Jan., Lavrič Jan., Rus Iv., Košmerl Ant., Turek Jan., Bambič Iv., Antončič Ant., Anzeljc Jan., Bartol Jak., Bartol Jan., Bartol Jern., Benčina Jak., Bartol Luka, Debeljak Jož., Bartol Jern., Bambič Jože, Bartol Jern., Bartol Andrej, Bartol Fr., Bartol Jan., Benčina Jan., Benčina Kar., Drolle Luka, Candoni Valent., Debeljak Greg., Debeljak Jan., Jakopin Ant.; Koy Fr., Kovač Fr., Bartol Gr., trgovci; Košmerl Jož., Knavs Fr., Knavs Mat., Knavs Fr., Košir Jan., Košir Jože, Kordiš Alojzij, Kordiš Sim., Kordiš Franc, Knavs Jože, Košmrl Lud., Košmrl Jož., Košmrl Jur., Debeljak Jan., Lavrič Fr., Lavrič Jan., Lavrič Jern., Lavrič Janez, Lavrič Fr., Lavrič Matija, Lavrič Jak., Lavrič Jan., Levstek Jan., Levstek Mat., Levstek Jan., Levstek Jan., Levstek Jan., Lovšin Mat., Levstek Janez, Lesar Fr., Lušin Dom., Mikulič Andr., Mikulič Jakob, Mikulič Andr., Mikulič Jan., Modec Iv., Mohar Al., Mohar Luka, Mohar Jan., Mohar Jern., Pajnič Jan., Poje Jern., Rojec Fr.; Rojec Miha, mežnar; Ruparčič Val., Rus Jan., Rus Jože, Šamsa Jože, Slavec Alojzij, Slavec Ant., Šega Jož., Vesel Fr., Vesel Mat., Vesel Ign., Vesel Jur., Zgonec Mat., možje; Bartol Ed., Bartol Jan., Košir Franc, Lavrič Greg., Levstek Fr., Lavrič Franc, Rus Jož., fantje; Bambič Anton., Kordiš Anton., Lavrič Franca, Lunaček Antonija, Bartol Ivana, žene; Benčina Mar., Benčina Ivana, Debeljak Ivana, Kordiš Franca, Kordiš Mar., Knavs Antonija, Kveder Zofija, Ruparčič Fr., Rus Amalija, dekleta; Knavs Jan., Rojic Alojz., moža; Tauses Mih., Levstek Jože, Košmrl Ant., Benčina Jože, Zbačnik Fr., Lavrič Jan., Šega Anton, Mikulič Mat., Baraga Mar., Turek Jan., Ruparčič Fr., Košmrl Ant., Levstek Al., Gerže Matija, Košmrl Alojzija, Krašovec Fr., Knavs Aleš, Benčina Jan., Mikulič Jak., Košmrl Mat., Rus Anton, Mikulič Jože, Furlan Alojz., Turek Jan., Vesel Jože, Košmrl Jan., Vesel Alojzij, Benčina Pet., Debeljak Fr., Lavrič Jan., Košir Jur., Mikulič Mar., Benčina Jan., Knavs Mat., Zamude Jan. (P. Travnik.) 156

Sv. Gregor. Brence Jan., župnik (2 izt.); Šola, Oblak France, Adamič Jak.; Goederer Mar., gospa; Picek Ana, gospodičina; Riglar Jan., Jaklič Fr., Doljšak J., Oblak Mat., Petrič Jak., Adamič Jož., Virant Andr., Modec Ant, Malnar Ant., Žužek Ant. z druž., Petrič Jan., Petrič Jože, Petrič Jan., Levstek Janez, Levstek Franc, Mestek

Janez, Levstek Štef., Žitnik Ant., Debeljak Fr., Zidar Jože, Adamič Fr., Perovšek Lud., Riglar J., Marolt Jan., Drobnič Jak., Peček Mat., Grebenec Jera, Ogrinec Jožef, Riglar Marij., Oblak Franca, Mestek Fr., Petrič Meta, Adamič Mar., Pirnat Ant., Levstek Jan., Zadnik Jan., Perovšek Fr., Petrič Jože. Drobnič Mar., Cvar Jern., Grebenec Jan., Perovšek Fr., Pozeljnik Franc, Vintar Jan., Modec Fr., Levstek Jern., Pirnat Ant., Marolt Jan., Levstek Jan, Levstek Jože, Debeljak Hel., Marolt Marij., Gorup Jan., Brence Mar., Pirnat Ivana, Levstek Mar.; Strehovec Jan., učitelj; Marolt Fr., Ogrinec Fr., Oblak Jan., Adamič Jožef, Adamič Anton, Marolt Anton, Riglar Janez.
(P. Ortenek.) 71

Draga. Zakrajšek Fr., administrator; Andoljšek B., učitelj; Šola v Dragi; Vesel Fr., župan; Turk P., Turk V., Turk A., Turk Bl., Turk J., Turk Fr., Turk Fr., Žagar Jan., Kordiš J., Miklič J., Mihelič J., Modic Pet., Poje J., Košmerl J., Lang Štef., Osvald Fr., Žagar J., Mihelič M., Poje J., Ambrož Fr., Urh A., Miklič J., Knavs J., Osvald A., Križ F., Vesel J., Drenovec J., Janež J., Čop A., Mlakar J., Lavrič Fr., Troha J., Veber J., Lavrič Mat., Miklič Janez, Urh Jak., Ožbolt Jur., Vesel Fr., Kraševec Anton, Lakota K., Urbančič Fr., Knaus A., Kalčič Mat., Mihelič Hel., Muhič Hel., Ješelnik Ana, Knavs Hel., Štimec Neža, Glac Marija, Miklič Franca, Mihelič Hel., Glac Ana, Reischel Jul., Miklič M., Zalar Jera, Janež Hel., Čop M., Mlakar Kat., Bukovec Fr., Poje Mar., Janež Mar., Žagar Ana, Vesel Fr., Miklič M., Knavs Mar., Arko Andr., Ćuk J., Poje Ant., Janež Helena, Vesel Jan. (P. Draga.) 74

Število družnikov: 17 dosmrt. 1493 letnih

15. Dekanija Semič.

Dekanijski poverjenik: Aleš Ant., dekan v Semiču.

Semič. Aleš Anton, dekan; *Klemenčič Miha*, Pelc Janez, kaplana; *Gašperin Vilj.*, duh.; *Tome Mart.*, *Judnič Ant.*, *Mihelčič Štef.*; Bartel Mat., naduč.; Kavčič Engelb., učit.; Šola v Semiču, Šola na Strekljevcu, Šola na Črešnjevcu; Kaftan Ana, c. k. pošt.; Cerkvene pevke; Slanc Marko, c. k. žand. straž.; Šuštar Jan., dacar; Bukovec Jan., Drganc Mart., Doltar Martin, Hlupar Jan., Hönigsman Janez, Judnič Mart., Jakša Štef., Jakša Jan., Judnič Alojz., Kamenšek J., Kočevar Jož., Kofalt Marko, Konda Jak., Konda Jan., Kočevar Jak., Krakar France, Kapš Jakob, Konda Jož., Kočevar Štef., Konda J., Kofalt Jož., Kofalt Jak., Kofalt Jan., Mihelčič Jožef, Mausar Mat., Mihelčič Jan., Malnarič Val., Novak Jan., Novak Jakob, Plut Jak., Petrič Jan., Rom Jan., Rauch Jan., Rauch Jak., Rauch Gregor, Skala Jan., Simonič Mart., Staniša Mat., Škala Jak., Rauch Jak., Šuštaršič Jož., Štukelj Pav., Šuštaršič Jož., Štukelj Jan., Vidmar Jan., Rauch Mat., Ancelj Minka, Bezek M., Bukovec Kat., Boben Metka, Cimerman Mar., Drganc Katar., Fuchs Ter., Fuchs Urša, Golobič Ana, Golobič Kat., Hutar Urša, Hönigsman Mar., Jakša M., Judnič Mar., Kukar Mar., Krznarič Ana, Kolar Kat., Kambič Ana, Klemenčič Ana, Kambič Ana, Kambič Ana, Letnar Mar., Movern Marija, Pavše Marija, Plut Mar., Petric Ana, Plut Ana, Plut Ana, Seebacher Marija, Šušteršič Neža, Simonič Urš., Stariha Mar., Škrinjar M., Seebahar Ana, Štalcar Kat., Seebahar Metka, Vidmar Ana, Aleš Jera. (P. Semič.) 100

Črnomelj. Stariha Jak., čast. kan., umir. dekan, vit. Fr.-Jos. reda; Vesel Vilj., župnik v pok.; Karlin Jurij, Dolinar Jan., kaplana; Orešek J., c. kr. vl. tajn. in vod. c. kr. okr. glav.; Kupljen Ant., c. kr notar; dr. Rupnik Ivan, c. kr. davk. nadz.; Predalič Fr., c. kr. davk. kontrolor; Peterlin Fr., c. kr. sod. prist.; Ahlin Jos., Gostiša Val., Vardjan Jos., c. kr. davk. prist.; Šetina Fr., Štefančič Fr., Schiller Rudolf, Kopitar Fr., učitelji; Moos Ana, učit.; Franc-Jožefova šola, Šola v Dobličih, Šola v Petrovivasi, Narodna čitalnica, Kristan Iv., c. kr. žand. vodja; Ahačič Joz., Bahor Mar., Bohte Jan., Bahor Jan., Brunskole Mar., Belčič Franca, Butala Štef., Butala Ana, Bohte Ana, Bole Zofija, Čurk Mar., Deslič Janez, Delak Jakob, Deučman Jak., Deučman Mar., Držaj Marj.; Držaj Mat., eksekutor; Dragoš Janez, Dvořak Leopold, Eppich Jur., Fabjan Neža, Fink Ana, Flek Jurij, Frančič Davorin, Fugina Janko, Geltar Karol, *Gerzin Jan.*, Grzin Mat., Geršič Ana s sestro, Gregorčič Mih. z ženo, Gregorčič Katar., Grahek Jan., Grahek Jož., Grahek Ana, Gasperič Mar., Gešl Jur., Haring Zofija, Jerman Jan., Jerman J., Jerman Mat., Jerman Jož., Jerman Mat., Jerman Jak., Jerman Ana, Jerman Jož., Jerman M., Jeršinovic Ana, Judnič Jož., Junko Jožefa, Klobučar Jan., Klobučar Marj.; Kramarič Janez, krojač; Kramarič Jan. z druž., *Kunc Avg.*, Kocjan Mar., Krašovec Janez, Kure Mat. z druž., Kočevar Karolina, Kočevar Jak., Krstina Helena z druž., Kobetič Ana z druž., Kobetič Ana, Kočevar Ana, Kokalj Mar. s teto, Kociper Julika, Kožar Ana, Kmetič Mar., Kuzma M., Lozar M., Mrvar Al., Malerič Mart., Malerič Janez, Malerič Katar., Malerič Ana, Malnerič Ana z druž., Majerle Mar., Majerle Neža, Majerle Jan., Majerle Jak. z dr., Madussi Mar., Movrin Jože, Majerle Barb., Majerle Mat., Majerje Mar., *Mazi Fr.*, Mihelič Mih., Malešič Mat., Müller Karol., Munda Antonija, Novak Mat., Nik Jan., Plesec Jan., Panjan Jož., Panjan Jak., Plevnik Leop., Pavlin Anton., Petrič Jan., Pečavar Iv. z druž., Plut Mar., Pezdirc Barb., Pezdirc Mar., Pezdirc Matija, Papež Fr., Papež Mar., Plavec Jurij, Puhek Anton., Rožič Jožef, Rožič Jož. z druž., Romšek Jan., Salmič Ant., Smrekar Jan., Sedlar M., Sertič Gabrijela, Stariha Jož., Stariha Mat., Springer Emil, Spitznagel Ana, Stonič Ferd., Stonič Mar., Šterbenc Kat. z druž., Šušter Jož., Štih Mar., Šuštarič Franc z dr., Šustarič Ter., Šuštaršič Jožefa, Štrucelj Štefan, Štrucelj Mar., Štrucelj Kat., Šenica Mar., Štrk M., Škof Mar., Škof M., Štukelj J., Štukelj Miha z dr., Štukelj Jakob., Šeringer Jože, Schweiger Ant., Schweiger Jan., Stalcer Jan., Trdič Jan., Urh Mart., Vardjan Jože, Verderber Mar., Vertin Jan., Vrščaj Anton., Vertin Fr., Weiss Jan., Zajc Jan., Zajc Mar., Zurc Ant., Župančič Katar., Živkovič Katar., Žvab Ana, Žunič Meta, Žunič Matija, Žunič Katar., Žunič Marjeta, Vardjan Mar., Grahek J., C. kr. okr. sodišče. (P. Črnomelj.) 182

Adlešiči. Šašelj Iv., župnik; Koller Fr., učit.; drd. Polič B., *Župna knjižnica*, *Adlešič Jure*, *Vranešič Peter*, *Grabrijan Miko*, *Grabrijan Jure*, Šolska knjižnica, Požek Miko (2 izt.), Dragoš Miko, Adlešič Iv., Požek Iv.; Rauch Pet., oskrb.; Milek Mat., župan; Požek Jure, Veselič Jure, Adlešič Miha, Grabrijan M., Veselič Iv., Adlešič Jure, Peteh Iv., Adlešič Iv., Kralj M., Črnič Jure, Cvitkovič Mate, Črnič Ivan; Veselič Mat., župan; Črnič Iv., Veselič Iv., Husič Iv., Dragoš Miha, Kralj Miko, Jakobčič Jure, Šegina Leop., Starašinič M., Lavrič Franč., Rožman Bara, Šegina B., Požek Mar., Kapele Ana, Unetič Magda, Ritmanič Mar., Grabrijan Ana, Miketič K., Jankovič Kata, Jankovič Mar., Skube M., Jakobčič M., Matetič Bara, Novak M., Vlašič M., Kralj Kata, Adlešič Ana, Jankovič Mar., Vlašič Kata, Črnič Mar., Požek Bara, Peteh Magd., Vraničar Ana, Novak Dora, Jakobčič Magda, Jankovič Kata, Šikonija Mar., Tkalčič Mar., Peteh Kat., Adlešič Magda, Grabrijan M., Vlašič M. (P. Črnomelj.) 70

Metlika. *Dovgan Fr.*, č. prošt, vit. Fr.-Jos. red.; Krašovic A., župn. v p.; Novak Jož., Jarec Alojz., kapl.; Rizzoli Emil, c. kr. okr. sodn.; *Štajer Fr.*, c. kr. notar; Uršič Fr., c. kr. davk. prist.; Jakopič J., c. kr. kanc.; dr. Košenina P., okr. zdr.; Navratil A., zasebn.; Gangl L., okr. sod. prist.; Kapelle J., osk. v pok.; Gustin Fr., posestn. in trg.; Gustin Fr., c. kr. pošt.; Vukšinič D., oskrbn. n. v. r.; Schönbrunn Fr., učit. v pok.; Sturm Venc., org.; Požek Jan., pos.; Premer Ign., Reimer Ant., Fuks Eman., Koren Jan., Hrehorič Jože; Križnar J., Murn Jan., učitelja; Fleischman Leopold, Terček Ant., Muha Ant., Weis Leop.; Franc Jak., zid. p.; Mežnarčič Jan., Prus Fr., Furlan Fr., Vovk M., Bajuk Jan., Žuglj Marko, Kremesec Fr., Kobe Alojz., Majzelj Jak., Pečarič Fr., *Vukšinič Jože*, *Veselič And.*, Kompare Jan., Žigon Fr., Jerina Iv., Kočevar Jurij, Ivanetič Jak., Plut Mat.; Sever Jože, mežn.; Orlič Janez, Marincelj Mat., Žnidarčič Jan., Zaveršnik Fr., Vukšinič Mart., Pečarič Mart., Pezdirec Ivan, Oberman Marko, Štefanič Martin, Rinčof Al., Cajnar Mat., Dragovan Ant., Dragovan Ant., Šuklje Ant., Nemanič Jan., Muc Jan., Muc Jan., Papič Miha, Težak Jak., Rus Ant., Kozjan Jur. sen., Kozjan Jur. jun., Matjašič Mart., Slanc Mart., Cerjanec Mat., Simonič Mart., Kočevar Matija, Pezdirc Fr., Šuklje Ant., Pečarič Janez, Plesec Jurij, Šuklje Anton, Težak Marko, Bajuk Ant., Vraničar M., Tomec Jur., Oberman Mat., Oberman Marko, Klemenčič Jan., Salloker Mar., Hayne Mar., Jonke Antonija, Weibl Amalija, Hranilovič Matilda, Mikolli Mar., Skušek Jožefa, Govanec Alojzija, Makar Franč., Kamenšek Gabr.; Župančič Vita, Podrekar Ana, učit.; Pezdirec Magd., Trampuš Mar., Mežnarčič Hel., Mežnarčič Anast., Gerbec Franca, Preglej Hedv., Černič Mar., Stupar Franca, Jamnik Ter., Kump Ter., Grabrijan Franca, Malešič Mar., Okorn Mar., Rus Mar., Nemanič Jožefa, Kambič Hel., Gornik Gen., Maren Mar., Gredel Pavla, Kočevar Ana, Kušlan Mar., Ramuta Barba, Blažič Jožefa, Dragovan Barba, Simonič Ana, Vukšinič Ana, Gustin Barbara, Simonič Ana, Gustin Ana, Nemanič Ana, Štefanič Ana, Matkovič Barba, Težak Neža, Oberman Mar., Žlogar A., Plut Ana, Vajda Barba, Fir Ana, Pavlovič Kat., Luzar Mar., Stepan Ana, Štirirazr. šola v Metliki, Dvorazr. ljud. šola v Drašičih, Dvorazr. ljud. šola na Božjakovem; Barbič Janez, red.; C. kr. okrajno sodišče.
(P. Metlika.) 146

Radovica. *Schweiger Fr.*, župnik; *Župna knjižnica*, Šola, Geršič Marko, Režek Jan., Matko Anton, Režek Ana, Bajuk Marija, Nemanič Martin, Škof Jan., Matekovič Mart., Gosenca Jože, Bajuk Mart., Matekovič Jan., Bajuk Mart., Vrviščar Mar., Matekovič Mar., Jurjevič Kat., Slobodnik Mat., Bajuk Mar., Kramarič Janez, Bajuk Bara, Cesar Mat., Bajuk Ana, Slobodnik Jan., Vukšinič Jan., Kramarič Mar., Krašovec Mart., Bajuk Marko, Cesar Mart., Škof Jan., Režek Jož., Volk Mar., Štepan Št., Molek Bara, Molek Jož., Režek Mart., Rozman Niko, Težak Martin, Bajuk Neža. (P. Metlika.) 40

Vinica. *König Jurij*, župnik; *Farna knjižnica*, *Šolska knjižnica*; Lovšin Fr., naduč.; Bergant Jos., učit.; Koračin Luka, org.; Kastelic J., bukvovez; Malič Peter, župan; Pelko Jan., dacar; Šterk Jure, trg.; Národ. čitalnica, Balkovec Ive, Balkovec Ive, Benetič Ive, Benetič Jure, Berkopec Ive, Culiberg Jure, Flajnik Ive, Flajnik Miko, Flajnik Pet., Fortun Pet., Gangelj J., Gašparič Mate, Hudak Mate, Lašič Mate, Malič Jože, Malič Jure, Malič Miko, Medved Ive, Mihelič Fr., Moravec Ive, Mravinec Miha, Perko Jure, Prokšelj Miko, Puhek Miho, Streljar Ive, Šneler Jure, Špehar Pet., Špolič Marko, Štefanič Jure, Šutej Ive, Šutej Jure, Trempus Ive, Trempus Ive, Verderber Mat., Vesel Fr., posestniki; Cestnik Janko, Flajnik Peter, Fortun Ive, Frankovič Mate, Mihelič Fr., Stanko Ive, Špehar Miho, Šutej Ive, Tomažič J., mladeniči; Balkovec Ana, Barič Bara, Benec

Katar., Brozovič Ana, Čemas Ana, Flajnik Ana, Flajnik Katarina, Flajnik Kat., Kočevar Mar., Mihelič Barb., Starašinič B., Šimonovič Mar., Špehar Mar., Štajdohar Barbara, Verbanec Jelka, Vogrin Ana, Brozovič Jelka, Frankovič Kat., Frankovič Mar., Kobe Katar., Lašič Ana, Maljevac Katar., Radovič Barb., Rogina Barb., Šutej Barbara, dekleta; Gašparič Miko, posestnik. (P. Vinica.) 81

Preloka. Kadunc Mat., župnik; *Farna knjižnica*, Šolska knjižn.; Balkovec P., župan; Balkovec Pet., Čadonič Mate, Gerdun Jož., Gerdun Miko, Krotec Jure, Pavlakovič Ive, Pavlakovič Janko, Žunič Ive, posestniki; Balkovec Marko, mladenič; Radovič Magda, Žunič Bara, dekleta. (P. Vinica.) 15

Vrh. Kramarič Josip, župnik; *Farna knjižnica, Šolska knjižnica*; Juvanec Franč., učitelj; Lovrenčič Miho, Lovrenčič Miko, Šneljer Iv., Žalec Mate, Brozovič Luc., Mukavec Mar., Žalec Marij., Žalec Marjeta. (P. Vinica.) 12

Staritrg pri Poljanah. Režek Pet., župnik; *Pokorn Jakob*, kaplan; Zupanec Iv., naduč.; Bižal Mih., Fugina Jure, Štavdohar P., Koce Iv., trgovci; Šterk Jure, Majerle P., Majerle Marko, mesarji; Bižal Iv., Lakner P., Koce Jure, Šterk Iv., Režek Marko, Jonke Jure, Lovretič Jure, Osterman Marko, Mihelič Mart., Stavdohar Nikolaj, Marinčič Lov., Rauh Mat., kmetje; Eisenzopf J., Wolf Jure, čevlj.; Barc Mar., Šterbenc Marj., Mihelič Marija, Frankovič Katar., Jonke Marij., Peterlin Mar., Bižal Mar., žene; Grenc Karol, Koce Martin, Kapš Jože, Rade Jože, Šterk Pet., Kavšek Jože, Pešelj Jure, Majerle Marko, fantje; Rade Marij., Režek Mar., Majerle Mar., Bižal Marij., Žagar Kat., Bižal Lucija, Majerle Ana, Verderber Marijana, Muhvič Katar., Rade Kat., Muhvič Kat., Žalec Mar., Biža Marij., Špicnagel Ana, Movrin Marij., Šmalcelj Marij., dekleta; Movrin Kat., žena; *Farna knjižnica*, Klinar Fortunat, dacar; Vajdetič Ana, Kure Jure, Strk Pavel, Majerle Marko, Pešelj Peter, Barič Kata, Pešelj Marij. (P. Staritrg pri Poljanah.) 65

Podzemelj. Romè Jos., župnik; Sturm Fr., kaplan; Megušar Rih., naducit.; Ljudska šola, *Kočevar Jak.*, Repovš Fr., Plut Jan., Matkovič Mart., Jakša Mart. z druž., Jakofčič Marija, Butala Mar., Papič Jože, Strucelj Ana, Marentič Mar., Starašinič Mar., Marentič Mar., Tome Mat., Skala Mart., Križan Mar., Strucelj Mat., Jurejevčič Jure, Tome Mat. z druž., Stipanič Neža, Križan Nik., Berkopec M., Tome Jan., Tome Nik., Palčič Jože, Novak Mar., Kralj Ana, Prus Ana, Romè Kat., Papič Mart., Zupanič Jos., Toter Jak., Urh Mar., Štefanič Jak. z druž., Ivec Ana, Dragoš Dor., Žugelj Marija, Piletič Fr., Gregorič Mart., Šimec Mar., Požek Jan., Pezdirc Mat. z druž., Janaček Ant., Tome Nik., Pezdirc Mart. z druž. (P. Gradac.) 48

Dragatuš. Pavlin Fr., administ.; Engelman Krist., naduč.; Bitenc Tomo, učit.; *Farna knjižnica*, Šolska knjižnica; Lamut M., župan; Lakner Janez, Žagar Jur., Dražumerič Mih., Likovič Štef., Ivanič Miko, Bahor Jan., Panjan Mat., Panjan Pet., Flajnik Mat., Lemut Jan., Babič Iv., Balkovec Jurij, Agnič Ivan, Kocjan Janez, Kunič Mat., posestniki; Judnič Ana, Gorsi Kat. s sin., gospodinji; Puhek Ana, Mušič Ana, Lakner Kat., Rogina Marija, Štefanič Ana, dekleta; Štefančič Mar., gospodinja; Gregorič Peter, pos.; Štamfel Miko z ženo. (P. Črnomelj.) 31

Suhor. Ogrin Pet., župn.; Kenda Fr., učit.; *Farna knjižn.*; Ljudska šola, Kraševec Marko, Pibernik Fr., Stariha Marko, Težak Jan., Ambrožič Jan., Klemenčič J., Šnedic Jak., Rus M., Ambrožič Jure, Malenšek Jak., Fir Jož., Košir Andr., Tomec Franc, Movern Marko, Kovač Jera, Žlogar Neža, Kambič M., Štubljar A., Klemenčič Marj., Konda Hel., Žlogar Neža, Petrovič Ana. (P. Metlika.) 26

Število družnikov: 30 dosmrt. 786 letnih

16. Dekanija Šmarije.

Dekanijski poverjenik: Drobnič And., dekan v Šmariji.

Šmarije. Drobnič And., dekan; *Zakrajšček Janko* (2 izt.), Češarek Fr., kapelana; Borštnik Ivan, naducit.; Črnalogar Konrad, učit.; Škul Ter., učit.; Kračman Mat., učit. v p. — Možje z druž.: Anžič Jan., Babšek Iv., Boben Jak., Boc Jan., Boh Jan., Boh Jož., Boltežar Matija, Boštijančič Ant., Bozija Jak., Bregar Fr., Brglez Mart., Brodnik Jan., Čož Jan., Dolinšek Fr., Erjavec Ant., Erjavec Mart., Erjavec Fr., Frbežar Jan., Garbas Fr., Garbas Jože, Gliha Ant., Gliha Janez, *Gregorič Fr.*, Groznik Fr., Grum Fr., Hren Jože, Hribar Jan., Ilovar Mat., Janežič Miha, Kadunec Ant., Kadunec Jan., Kadunec Jože, Kastelic Jan., Kastelic Al., Kastelic Jak., Kastelic Fr., Kocijan Jože, Koprivec Al., Koščak Mart., Kračman Fr., Kramar Ant., Kramar Fr., Križman Jože, *Lah Ivan*, Lampič Ant., Lampič Jože, Lampič Fr., Lavtežar Mat., Mehle Jože, Mehle Matej, Mehle Mat., Mikljič Jan., Mikljič Jan., Moder Matej, Moljk Jak., Mostar Jak., Možina Fr., Nared Jože, Novak Jože, Ogorelec Vinko, Okoren Jože, Omahen Ant., Padar Vinko, Pangrc Ant., Pavlin Jan., Perčič Fr., Perčič Jože, Perčič Jože, Perme Ant., Perovšek Jože, Podržaj Fr., Potokar Jan., Primec Mat., Radovan Jan., Rejec Mat., Repar Franc, Skubic Ant., Skubic Ant., Skubic Jak., Smole Ant., Smrekar Anton, Strežek Fr., Šerjak Ant., Škrjanec Ant., Škrjanec Mat., Škrjanec M., Škulj Jan., Štrubelj Jakob, Štrubelj Jan., Štrubelj Jože, Tome Fr., Tome Jan., Toni Jak., Trontelj Jan., Trtnik Eg., Trtnik Jan., Vidic Mart., Zajec Jan., Zaviršek Jan., Zrimec Jak., Zupančič Ant., Zupančič Jan., Žitnik Jak., Žitnik Jan., Žitnik Jož. — Fantje: Bučar Fr., Činkole Iv., Goršič Ant., Habjan Fr., *Hribar Ant.*, Jamnik Fr., Kadunec Jan., Kastelic Ant., Kastelic Jož., Kolovič Ant., Lesjak Fr., Lipovec Ant., Mehle Jože, Mehle Fr., Okoren Jože, Perovšek Jan., Primec Jan., Samec Jože, Smole Jože, Zevnik Jan., Žitnik Anton, Žitnik Jože, Žumbergar Ant. — Žene z dr.: Bahovec Roza, Bučar Neža, Fugina Mar., Gale Franca, Garbas Mar., Jagodic Katar., Jamnik Marija, Janežič Jera, Jeršin Mar., Kadunec Mar., Kastelic Meta, Koščak Mar., Kramar Mar., Kraškovič Jera, Krištof Jera, Lužar Jera, Ogorelec Franca, Osredkar Roza, Perovšek Mar., Petrič Neža, Potokar Mar., Potokar Urša, Rus Mar., Skubic Marija, Skubic Roza, Smole Reza, Štepič Ana, Štrubelj Mar., Tomazin Jera, Tome Mar., Trontelj Ana, Vidic Mar., Wergel Joz., Wippacher Franca, Žitnik Ana. — Dekleta: Boštijančič Mar., Bozija Hel., Garbas Jozefa, Gionetti Franca, Jančar Jera, Jesih Meta, Kadunec Hel., Kastelic Ana, Lužar Mar., Omahen Hel., Primec Mar., Pucihar Franca, Purkart Mar., Skubic Ana, Smole Mar., Valentinčič Franca, Zakrajšček Bara, Žitnik Marija; *Farna knjižnica*, Trirazr. ljudska šola v Šmariji. (P. Šmarije-Sap.) 191

Kopanj. Avguštin Franc, župn. uprav.; Germ Fr., učitelj; Košak Fr., župan; Cimerman Jan., Starec Jan., Perme Jan., Fink Jan., Petrič Jan., Fink Jož., Novak Jož., Šteh Fr., Mohar Jan., Poderžaj Jan., Perme Ant., Zajec Jože, Perme Jern., Žitnik Anton, kmetje; Lenič Ant., gozd. čuvaj; Baudek Mar., kmet. (P. Grosuplje.) 19

Št. Jurije. Sitar Mat., župnik; Remic Ivan, učitelj; Šolska knjižnica; Goršič Ant., Dremelj Jože, cerkv. ključarja; Šipelj Janez, župan; Ahec Fr., usnjar; Kraljič Jan., mlinar; Levstik Greg., mizar. — Z družinami: Kocman Jan., Goršič Jož., Valentinčič Jern., Šuštar Nace, Okorn Jan., Košcak Hel., Trontelj Jan., Žmuc Ant., Glinšek Jan., Štibernik Jak., Janežič Mart., Perovšek Fr., Perko Jan., Sever Ant., Jeršin Mar., Štibernik Mart., Trontelj Jože, Zupančič Jož., Bregar Jož., Petrič Jan., Jeršin Ant., Bedenčič Ant., Marinček Franc. — Možje: Hribar Jože, Hribar Fr., Galè Jože, Trontelj Fr., Tomè Jože, Podržaj Jan., Jeršin Fr.; Pucihar Jože, Pritekel Jož., Javornik Mart., Primic Jože, Rupnik Jak., z druž.; Boc Jan., Virant Jože, Kadunec Jan., Gale Jože, Šerjak Jan., Škrjanec Jož., Bregar Jan., Škrjanec J., Košcak Jan., Škrjanec Ant., Petrič Jož., Petrič Jan., Drobnič Jož.; Sevnik Luka, org. — Gospodinji: Primic Mana, Valentinčič Alojz. — Fantje: Škrjanec Ant., Permè Jože, Ogrinec Jan., Gačnik Jan., Gruden Fr., Križman Jan., Škul Rudolf, Trontelj Fr., Dremelj Jan., Mencin Jože, Skubic Jož. — Dekleta: Kastelec Urša, Sitar Marija, Suhadolnik Terez., Mehlè Mar., Permè Mar., Pritekel Urša, Štrlekar Franca. — Gospodarja: Goršič Jože, Škulj J. (P. Grosuplje.) 80

Št. Vid pri Zatičini. Jaklič Št., župnik (2 izt.); Pristov Sim., benef.; dr. Mauring Iv., Rihar Mat., kapelana; *Jaklič A.*, voj. duh.; Vencajs Fr., c. k. dežel. sodn. svet.; dr. Repič Rud., okr. zdravnik; Korban Jos., naducit.; Kremžar Iv., učit.; Turk And., vpok. vzgl. učit.; Kristan Iv., pošt.; Slivnik Vinc., Kunstek Ant. z ženo, Rojec A. z ženo, Anžlovar Ant. z ženo, trgovci; Ljudska šola v Št. Vidu, Ljudska šola v Vel. Gabru. — Možje z družinami: Adamlje Ant., Anžlovar Fr., Anžlovar Ign., Ambrož Fr., Avguštinčič Jože, Balant Fr., Blatnik Fr., Blatnik Jože, Bregar Iv., Bregar Miha, Bregar Jože, Brdajs Ivan, Brezovec Fr., Ceglar Iv., Čebular Fr. iz Št. V., Čebular Fr. iz Škof., Čebular Ant., Demec Jože, Dremelj Fr., Duša Ant., Erjavec Fr., Fajdiga Ant., Fajdiga Fr., Fajdiga Ign., Fajdiga Iv., Femec Ant., Fortuna Ig., Fortuna Vide, Glavič Jož., Gliha Ivan, Grčman Ivan, Gliha Fr. iz Beča, Godnjavec Ant., Goljuf Jože iz R. K., Goljuf J. iz V. G., Grabljevec Fr., Grabljevec Jože, Grabnar Fr., Hočevar Jože, Irt Vide, Ihan Fr. iz Z., Jurjevčič Fr., Kastelic Ant. iz P., Kastelic Ant. iz S., Kastelic Fr. iz R. K., Kastelic Iv., Kastelic Mart., Kastelic Miha, Kavšek Ant., Klemenčič Fr. iz D., *Koporec Gašp.*, Korelec Ant., Korelec Jože, Kotar Fr., Kovačič Ant., Kovačič Ant. iz Štorov, Kovačič Jož., Kovačič Iv., Kozlevčar Fr., Kralj Ant., Kralj Franc, Kramar Ant., Kramar Jože, Kutnar Ant. iz M., Kutnar Ant. iz Pr., Kutnar Ant. iz P., Kutnar Ign., Kutnar Jože, Kutnar Mart., Kokelj Jož., Krašovec Ant., Lampret Fr., Lavrih Ant., Lavrih Fl., Lavrih Jože, Lavrih Vide, Lesjak Ant., Liberšar Anton, Linec Fr., Lokar Ant., Mandelj Jože, Medved Fr., Mostar Jern., Mrak Anton, Mulh Ign., Nograšek Mart., Novakova hiša na P., Okoren Ant., Omahen Iv., Omahen Ign., Ostanek Ant., Ostanek Jož., Ostanek Ivan, Oven Ant., Oven Jože, Pajk Fr., Petan Ant., Planinšek Ant., Planinšek Ant., Planinšek Franc iz Sada, Planinšek Fr., Pevec Jože, Peče Jože, Pangrčeva hiša v V., Polončič Fr., Povše Jože, Porenta Jak., Praznik Ant., Primic Ivan, Prosen Jož., Puš Fr., Retar Anton, Rojec Fr., Rojec Jože, Rodičeva hiša v V. Gabru, Rutarjeva hiša v Sadu, Razdrh Fr., Slak Fr. iz V. D. 4, Savčeva hiša v V. D., Sinjur Fr., Strmec Ant., Strmec Fr., Struna Jože, Sirek Bern., Sever Ant., Šraj Ant., Škufca Fr., Štepec Fr., Štepec Jože iz Buk., Štepec J. iz Beč., Štrus Ant., Trlep Jože, Vencelj Jan., Verbič Ant., Verbič Bernard, Verbič Fr., Verbič Fr. iz C., Verbič Mat., Vojščakova hiša v V. G., *Zajčeva hiša v Podb.*, Zajec Jan., Zajec Fr., Zaletelj Fr., Zorec Ant., Zorec Fr. iz D., Zorec Fr. iz Ljub., Zorec Ign., Zorec Jože, Zorec J. iz Z., Zorec Iv. iz M. Gab., Zupančič Ant. iz Zag., Zupančič Ant. iz Češ., Zupančič Ant. iz H. D., Zupančič Fr., Zupančič Fr. iz Gr., Zupančič

Jak., Zupančič Ivan, Zupančič Miha, Zupančič Ign., Sever Fr. — Možje z ženami: Avgustinčič Ign., Bregar Ant., Dremelj Ant., Eržen Fr., Grabljevec Miha, Germ Jože, Groznik Jože, Ihan Jak., Kastelic Iv., Kaštigar Fr., Kozlevčar Iv., Kutnar Iv., Kutnar Jožef iz Zab., Lavrič Jos., Mahne Fr., Mastnik Iv., Marinčič Iv., Markelj Alojzij, Markelj Jožef, Markovič Ant., Medved Ant., Medved Ign., Mulh Ant., Ostanek Fr., Pajk Iv., Pekolj Ant., Podobnik Ant., Praznik Anton, Prijatelj Fr., Rojec Ant., Sadar Fr., Sila Iv., Stopar Jože, Špendal Ign., Štepec Jože, Trlep Ant., Verbič Vide, Zorec Jož. iz Z., Zajec Fr., Zadel Fr., Zajc Jože iz V. G., Žagar Iv., Grabljevec Iv. — Fantje: Bučar Miha, Brdajs Fr. z dr., Bavdež Ign., Novak Iv., Podržaj Jože; Bučar Iv., Grabnar Mat., Zajec Ant., z materami; Jeraj Ign., Jenčič Iv. z brat., Klemenčič Jože, Markelj Fr. (Mekin.), *Fajdiga Franc*, Hanjgar Fr. s sest., Petan Miha s sest., Petan Jožef z dr. iz V. G., Pucihar Iv. z druž., Rus Jož., Špendal Fr. s sestr., Kozlevčar Al. s teto; Korelec Jože iz Č., Škerjanec Fr., Ihan Jože, z druž.; Stopar Ign. z brat.; Hribar Jos., gospa; Dejak Franč.; Anžlovar Marija, Zupančič Mar., Bregar M., Petrič Mar., Puš Ivana, farne pevke. — Žene z družinami: Anžlovar Ter., Adamlje Mar., Čebular Neža, Černe Mar., Erjavec Ana, Erjavec Ter., Gorec Franč., Gliha Mar., Grandovec Amal., Gregorčič Franca, Gregorič Ana, Hauptman Terez., Hribar Mar., Jerič Mar., Kavšek Mar., Kastelic Fr., Kastelic Kat., Kozlevčar Ana, Korelec Ana iz M. D., Lavrih Franca, Lavrih Mar., Lavš Kat., Linec Franca, Markovič Ter., Medved Ana, Nose Urša, Ostanek Mar., Prpar Mar., Rus Jozefa, Rus Mar. iz V. P., Rus M., *Rus Marija*, Trnovšek Terez., Sadar Mana, Sever Ana, Sever Mar., Smole Ana, Špendal Terez., Štepec Ana, Štepec Franca, Trunkelj Ana, Strohen Mar., Trunkelj Mar., Zajec Mar. — Matere z otroci: Antončič Mar., Čebular Mar., Goljf Franca, Groznik Ana, Kastelic Ana iz H. D., Kastelic Ana iz Pet. V., Kastelic Ana iz V. G., Kozlevčar Ana, Končar Franca, Ostanek Urša, Smole Mar., Štrus Mar., Razdrh Mar., Zupančič Mar. iz Gomb., Zupančič Ter. — Dekleta: Adamlje Ana, Ambrož Ana z bratom, Čebular Ter., Črnivec Franca, Dremelj Franca s sestrami, Fačini Angela, Gliha Neža, Glavan Mar., Grabljevec Franca, Ihan Franca, Ihan Jera, Ilovar Mar., Jeraj Ivana, Kastelic Mar., Kastelic Ter. iz Prist., Kalar Ter., Kepa Mar.; Kastelic Ter., Korbar Ana, Krištof Ivana, z druž.; Kutnar Ana, Markiotj Eliz., Mandelj Neža, Omahen Mar., Petan Jozefa, Pitenbah Franca, Piškur Ter., Pirc Fr. s tov., Pus Ter., Strmec Franca (trg.), Strmec Franca iz Ceste, Šraj Terezija, Verbajs Urša; Ambrož Mar., Balentin Mar., Bregar Mar., Bučar Franca, Gros Ana, Grabljevec Fr., Hribar Mar., Maver Ana, Vencelj Mar., z materami; Črnivec Mar. s tovarš., Špendal Marija, Jaklič Kat., Klemenčič Mar., Klemenčič Mar. iz Št. V., Kralj Ana; Gerdin Jera, Grabljevec Kat., Gliha Jera, Ihan Mar., Jerin M., s sestr.; Pirnat Antonija, Pilh Ana, Seljan Franca s tovarš.; Gerdin Alojzija, Kastelic Kat., Maver Joz., Pajk Franca, Verbič Iv., s sestr.; Zadelj Urša, Kavšek Mar., Ihanec Ana, Mastnik Marj., s hčerami; Tiček Ana s sestro, Tratnik Ana z družb.; Bučar Terez., Kamnikar Fr., Kralj Ter. s sin.; Kastelic Ter., Rozina Ter., dekle; Rutar Jozefa s sestro; Petan Vide, fant iz Str.; Lesjak Ter. z otroci; Vidic Jože, Mandelj Fr., z druž.; Korelec Fr., fant; Rus Ant., Kastelic Fr., z dr.; Neimenovani, Neimenovani, Katol. bralno društvo „Napredek", Pograjec Mat., Rus Ana z dr., Mostar Alojz. s star., Grčman Franc z dr.; Pajk Alojz., dekle; Štepec Ana z dr., Medved Jozefa z dr., Vidmar Jož. z dr., Zadelj Meta s tovaršic.; Kastelic Mar., dekle; Gorec Ter., gospod. (P. Št. Vid pri Zatičini.) 407

Zatičina. Gregori Fr., provizor; Mihelič Iv., duh. pomoč.; Bežek Rup., c. k. notar; Murgel Kamilo, c. k. davk.; Ložak Josip, c. k. kanc.; Kovač Fr., učit.; Ljudska šola. — Z družinami: Gorišek Jož., župan; Gorišek Jož., Kozlevčar Jož.; Serafin Ant, c. k. logar; Vrančič Ernest, c. k. sod. sluga; Bele Jož., davk. iztrjev.; Perme Mih., davk. sluga; Končina Jan., Kastelic Fr., Korošic Mart., Kozlevčar Jan., Lampret Ignac, Lampret Jožef, Pajk Andrej, Perovšek Jožef, Podobnik Al., Podobnik Mat., Rojic Mart., Potokar Janez, Stopar Vide, Strmole Jan., Verbič Fr., Kastelic Fr., Ceglar Jan., Legan Jak., Erjavec Jože, Pušljar Jožef, Omahen Ant., Praznik Fr., Čož Janez, Potokar Jak., Skubic Jan., Kastelic Ant., Gros Jože, Vrhovec Jan., Kovačič Anton, Femc Fr., Čandek Fr., Kastelic Fr., Škufca Jožef, Škufca Jan., Skubic Miha, Kavšek Ant., Zajec Ant., Oven Mihael, Borštnar Fr., Kavšek Jože, Peče Jož., Miglič Jož., Finc Mat., Zajec Anton, Strmole Al., Kozlevčar Jera, Kozlevčar Meta, Kozlevčar Ter., Markovič Ana, Pajk Franca, Sever Joz., Skubic Ana, Ceglar Terez., Erjavec Mar., Čož Mar., Kosten Mar., Markovič Ana, Anžlovar Mar., Omahen Neža, Blatnik Ana, Štrubelj Mar., Bregar Marija, Struna Ana, Strmole Alojz., Erjavec Ana, *Hrast Mar.*, *Kozlevčar Marija*, *Štrubelj Jera*, *Gorišek Ana*, Erjavec Fr., Tratnik Fr., Erjavec Fr., Uršič Jan., Fatur Jože, Omahen Ana, Škufca Meta, Zaletel Mar., Kozlevčar Neža, Krištof Mar., Mestnik Marija, Berčan Ana, Lužar Apol., Modrijan Eliz.; Kalar Ana z možem; Lampret Miha, Lesjak Ign., Okorn Al., z rodbin.; Škufca Ana s stričnikom; Nadrah Mar., Škerjanec Mar., z brat.; Piškur Mar. s star., Kastelic Ana s sinom; Omahen Ter., Kastelic Urša, s sestr.; Praznik Ter., Sila Mar., Sever Meta, z mat.; Nadrah Anton s stariši: Valentin Mar., Šerek Anton, Smrekar Jožef, Repina Marija, Kastelic Ana, Glavan Anton, Fajfer Mihael, Baltič Franca, z družinami; Jetniška knjižnica c. k. okraj. sodišča. (P. Zatičina.) 121

Žalina. *Novak Jos.*, župnik; Svetina Josip, učitelj; Javornik Jos., trg.; Ljudska šola v Žalini. — Z družinami: Adamič Anton, Adamič Jože, Adamič Miha, Ahlin Ant., Ahlin Fr., Ahlin Fr., Ahlin Jan., Ahlin Jos., Bahovec Jos. (20), Bahovec Jos. (27), Brčan Ant., Brlan Ant., Brlan Jan., Brlan Mat., Brodnik Franc, Dremelj Janez, Dremelj Mart., Erjavec Jan., Fink Ant., Fink Jan., Garbas Franc, Jančar Mart., Javornik Ant., Javornik Jan., Jevnikar Jak., Kadunec Jak., Kastelec Ant., Kastelec Ant., Kastelec Josip, Kastelec Mart., Klančar Jan., Knep Ant., Koprivec Dam., Kornoval Karol, Koščak Janez, Koščak Miha, Mehle Martin, Miklavčič Jos., Mohar Josip, Možina Jak., Novljan Fr., Novljan Fr., Nučič Jak., Pajek Fr., Pajek Jak., Piškur Andr., Podržaj Ant., Podržaj Fr., Potokar Jan., Prijatelj Ant., Rus Jan., Steklasa Ant., Steklasa Lovro, Šeme Jan., Šeme Jan., Škrjanec Andr., Šparovec Fr., Tekavec Ant., Tomšič Fr., Travnik Ig., Trontelj Fr., Trontelj Fr., Zabukovec Dam., Zajec Ant., Zajec Jan., Zajec Josip, Zrnec Jan., Zupančič Ant., Zupančič Ant., Zupančič Fr., Zupančič Jak., Zupančič Janez, Žitnik Anton, Kastelec Apol., Novljan Ana, Novljan Neža, Starec Mar., Šparovec Urša, Viršek Mar., Zajec Hel., Žitnik Marija, Navinšek Adolf, Rupar Al., Trontelj Jak., mladenči; Bahovec Mar., Hren Kat., Koščak Franca, Kamé Alojz., Novak Ana, Pajek Mar., Škrjanec Marj., Toni Eliz., Zaveržen Mar., Zrnec Mar., Pavčič Anton. (P. Višnja Gora.) 99

Višnja Gora. Dostal Jos., admin.; *Miklavčič Karol*, Zdražba Jan., župnika v pok.; Skerbinec Jan., nadučit.; Verbič Jos., učit.; Dolinar Ivana, učit.; *Šolska knjižnica*; Gilly Josipina, c. k. poštar.; Kurent And., c. k. c. m. z druž.; Bohte Ant., c. k. orožn. post. vodja. — Trgovci: Omahen Mih., Pirnat Štef., Repnik Fr., Stepic Ant., z druž.; Zupančič Jož. — Možje z druž.: Ahlin Ant., Bernik Jan., Brodnik Fr., Čož Ant., Čož Jan., Dolenec Jože; Dremelj Ant., župan; Erjavec Andr., Erjavec Jak., Erjavec Jan., Erjavec Jože, Fatur Ant., Finc Jož., Garvas Fr., Gorše Mart., Grčman Fr., Gros Ant., Gros Jan., Gros Jož., Groznik Andr., Groznik Ant., Groznik Ign., Habjan Ant., Habjan Jan., Habjan Jožef, Jaklič Ant., Jaklič Jožef, Jeršin Ant., Kamnikar Vide, Kastelic Jurij, Kavčič Jan., Klemenčič J., Korošec Josip, Koščak Mart., Križman Fr., Ljubič Fr., Lokar Jan., Mahorič Jože, Menard Jan., Mohar Jan., Nadrah Fr., Nadrah Ign., Nograšek Fr., Novak Ant., Novak Ant., Novljan Ant., Omahen Jan., Pajek Jože, Pajek Mat., Perko Jan., Potokar Fr., Pušlar Jož., Radelj Jože, Radelj Jan., Rus Jan., Rus Jan., Rus Fr., Sevšek Fr., *Skubic Ant.*, Škubic Jan., Slapničar Ant., Starcar Fr., Steklasa Jan., Stepic Jan., Škufca Jan., Škufca Jože, Škufca Nik., Tomšič Jan., Tomšič Jože, Turk Andr., Vidic Jak., Vovk Jan., Vovk Jože, Zadel Jan., Zajec Fr., Zajec Jak., Zajec Jan., Zajec Jože, Zajec J. Kr. v., Zavodnik Franc, Zavodnik Jož., Zupančič Ant., Zupančič Ant., Zupančič Fr., Zupančič Franc, Zupančič Alojzij, Zupančič Jan. Dob., Zupančič Jan. Podd., Zupančič Jan., Zupančič Jože, Zupančič Ferd. — Možje z ženami: Erjavec Ant., Gorše Mart., Kastelic Fr., Perušek Mat., Zupančič Jan. — Mladeniči: Bartol Jan., posest.; Dobrovoljec Ant. z mat., Hočevar Mat., Korošec A., Lokar Fr., Omahen Jan., Petrič Jan., *Stepic Fr.*, Toman Alojzij, Peterlin Jan., Rust Fr., Turk Fr., Vovk Jos.; Zajc Jak., Zajc Ign., s sestr.; Zupančič Fr. — Žene z druž.: Brčan Ana, Erjavec Neža, Glavič Mar., Gravel Mar., Gros Mar., Jevnikar Mar., Kokelj Kat., Kastelic Mar., Kralj Ana, Krishman Anton., Lokar Meta, Mauring Ana, Mehle Mar., Mehle Mar., Mihelčič Mar., Omahen Ana, Omahen Neža, Pajek Mar., Peček Mar., Pevec Kat. s sestro, Romé Mar., Slana Mar., Zabukovec Mar., Zajc Ana, Zajc Mar., Zupančič Ana, Zupančič Meta. — Dekleta: Čož Fr., Dremelj Katra s sestro, Erjavec Mar., Hepp Mar., Janežič Mar., Korošec Mar., Novljan Alojz., Permé Ana s sestro, Rus Franca, Starcer Josipina, Švet Mar., Turk Mar., Vrhovec Urša, Zabret Urša z druž., Zupančič Ana, Zupanec Franca z materjo; Grčman Mart. z dr. (P. Višnja Gora.) 171

Javor. Mali Anton, župn. uprav.; Dežman Ant., Habič Jan., Habič Jern., Galé Jos.: Hribar Štef., Janežič Jan., Jeré Fr. z druž.; Marolt Ant., Mlakar Ant., Mrak Jan., Novak Ant., Omahen Fr. z druž., Robida Jos.; Smrekar Ant., Smrekar Bern., Smrekar Franc, Skubic Jak., z dr.; Škrjanec Jan., Škoda Ant., Tesner Jan., Urbinc Fr. z druž., Žagar Ant.; Žagar Ant., Žagar Fr., Žagar Jan., Žagar Jern., z druž.; možje in fantje; Alauf Ana, Alauf Luc., Berna Jera, Galé Franca, Garbas Franca, Habič Al., Habič Franca, Habič Marj., Hafnar Eliz., Jančar Marj., Jamnik Marij., Levičnik Hel., Mahkovec Magdalena z mat., Novak Katar., Petrin Lenka, Smrekar Jera z dr., Smrekar Marija, Špelko Franca z mat., Škubic Mar., Škubic Neža, Ulčar Franca z druž., Žagar Mar. s hčerjo Fr., Židan Mar., Tomažič Uršika, Černivc Mar., Zupančič Franca. (P. Dobrunje.) 53

Polica. Pipan And., župnik; Dremelj Iv., učit.; Štrubelj Jak., Skubic Mat., cerkv. staraš.; Brus J., organ. — Možje z družinami: Zupančič Jože, Zupančič Ant., Zajc Ant., Zobec Bl., Burger Ant., Boh Ant., Bratun Mat., Bučar Fr., Habič K., Habjan Jak., Jelnikar Ant., Jeršin Jan., Jančar Fr., Štrubelj A. (12), Štrubelj A. (4), Štrus Jože, Šeme Jan., Šeme Mar., Škerjanc Jan., Škerjanc Jož., Skubic Jan. (11), Skubic J. (22), Skubic Jan. (4), Skubic J. (4), Skubic J. (2), Skubic Ant. (10), Skubic Ant. (6), Knez Ant., Kastelic Ant., Kocjan

Mat., Omahen Jan., Omahen Jož., Ogrinc Fr., Vidic Fr., Vidic Mat., Vidic Ant., Vovk Jan., Drobnič Fr., Dolinšek Ant., Delman Franc, Rome Mart., Groznik Fr., Poderžaj Ant., Tomažič Ant., Žitnik Jan., Ahlin Jož. — Fantje: Žitnik Jože, Žitnik Ant., Strajnar Jože, Pevec Mart., Šircelj M. — Žene z družinami: Trontelj Ana, Travnik Neža, Tomšič M., Rome Mar., Jančar Marij., Irt Mar., Kastelic N., Ljubič Mar., Okorn Urša. — Dekleta: Šraj Neža, Streslančič J. (P. Višnja Gora.) 67

Lipoglav. *Marešič Fr.*, župnik; Babnik Franc, Boštijančič Franca, Bozja Jan., Brezovar Jan., z dr.; Cimerman Jan., Derglin Mat., Erjavec Mat.; Ferjan Ant., Grum Ant. z dr.; Janec Martin, Jerè Alenka, Jesih Jože z ženo, Kastelec J. s P., Kastelec J. z ženo, Kastelec Neža, Koščak Mat. z dr., Ogrinec Mana, Paličar Fr. z ženo, Perme Jože, Predalič Jože, Predalič Mar., Skubec Ana z dr., Sušnik Mar., Ščinkovec Ant.; Šemè Franica, Šemè Mat., z dr.; Šemnikarjeva hiša, Šuštaršič Alojz., Urbinec Mikl. z dr., Vrhovčeva hiša, Vipavčeva hiša, Virant Ant. z dr., Vrečarjeva hiša, Zemljakova hiša, Zupančič Jan., Žagar Jan. s sestro, Žitnik Janez. (P. Grosuplje.) 38

Število družnikov: 20 dosmrt. 1226 letnih.

17. Dekanija Trebnje.

Dekanijski poverjenik: Nagodè Iv., administrator v Trebnjem.

Trebnje. *Nagodè Iv.*, administ.; *Avsec Fr.*, kapelan (2 izt.); Klobučar Ant., c. k. okr. sodnik; Polak Rajko, c. k. sodn. pristav; Buchta Iv., c. k. davkar; Semen Karol, c. k. davk. kontr.; Gustav vit. Amon, pl. Treuenfest, c. k. major: Dragotin pl. vit. Hillmayr, nač. post.; Orožen Emil, c. k. notar; dr. Veselko Otmar, zdravnik; Ruprecht Jan., lekarnar; Huč Fr., župan v Trebnj.; Bukovec Jan., župan na Merzliluži; *Tomic Vilko*, trg.; Plenič ar Fr., c. k. knjigov.; Jerše Al., šol. vodja; Pehani Frid., Spetzler Gustav, učitelja; Dev Eleonora, učiteljica; Aljančič Iv., c. k. brzoj. nadzor.; Novak Karol, Petrovčič Jak., trg.; Tomšič Emanuel, živinozdr.; Malenšek Jožef, oštir; Bralno društvo v Trebnjem; Matekovič Fr., Bučar Fr., pom. uradnika. — Gospodarji z družinami: Anžak Anton, Bizjak Anton, Bartolj Marko, Cugelj Štef., Čelik Jan., Dim Franc, Drenik Ant., Duler Jan., Erště Fr., Eržek Fr., Gabrijel Ant., Gabrijel Fr., Gartner Jan., Germovšek Flor., Godec Fr., Godec Jožef, Godnjavec Anton, Golf Ant., Greben Jan., Huč Fr., Jerič Ant., Jeršin Jan., Jutraž Jan., Jutraž Jože, Kastelic Jože, Kašič Andr., Klavžer Jož., Kovač Jan., Kovačič Ant., Kralj Fr., Kraševec Al., Kravcar Jož., Kresal Ant., Kresal Jan., Kukenbergar Ant., Kukenbergar Fr.; Kunštek Ant., cerkv.; Kunštek Jan., Kužnik Ant., Kvas Jože, Ladiha Jan., Makše Ant., Makše Jože, Marn Ant., Marn Jan., Mežan Fr., Mežan Jan., Miklič Ign., Mišič Jan., Murn Fr., Novak Ant., Novak Jožef, Ostanek Anton, Pekolj Franc, Pevec Fr., Pevec Jan., Piškur Jože, Planinšek Jan., Plavec Fr., Podlogar Jože, Povh Ant., Radelj Al., Radin Jurij; Redek Jože, mizar; Rupert Fr., Rus Fr., Sever Bern., Sila Mat.; Sila Nace, farni cerkv.; Skube Maks, Skušek Jož., Smerke Fr., Smerke Fr. (Repčan), Stermec Nace; Springer Fr., pek; Starič Jan., Starič Mat., Strajnar Ant., Šalehar Mat., Šircelj Janez, Škoda Jože, Škrjanec Jože, Škrajnar Jan., Šlajpoh Fr., Špelič Jož., Štepec Ant., Štepec Jan., Šuštar Jan., Testen Ant., Tomšič Fr., Torkar Jan., Travnik Fr., Urajnar Fr., Urbančič Anton, Urbančič Ignacij, Urbančič Mih., Vdovič Ant., Vdovič Fr. (Trg), Vdovič Fr., Vdovič Jan., Vdovič Jan. (Blešinjavas), Vdovič J., Vdovič J. (Vrhtrebnje), Zakrajšek Ant., Zelenec Franc, Zorman Ant., Zupan Jože, Potokar Ant., Zupančič Fr. (Prudof); Zupančič Fr., usnjar; Zupančič Janez (Jezero), Zupančič Jan. (Vrhtrebnje); Zupančič J., mlinar; Zupančič Jan. (G. Podboršt), Zupančič Franc (Trg), Zupančič Mih., Zupančič Nace, Zurc Fr., Žefran Ant., Željko Ant., Žnidaršič Martin, Režek Franc. — Fantje: Barle Jože, Gabrijel Jože, Golè Ant., Gregorčič Jože, Jutraž Ant., Kunc Fr., Pevec Anton, Pižmoht Miha s sestro, Rogelj Ant., Ratejec Ant., Rupar Jurij, Smolič Jak., Starič Ant., Struna Jan., Zupanec Fr., Vidic Fr., Zupančič Ant. — Gospodinje z družinami: Bizjak Mar., Duša Mar., Cesar Ana, Cugelj Marija, Čeh Joz., Eržen Mar., Gabrijel Ana, Gabrijel Marija, Golè Marija, Gospodarič Mar., Grandovec Mar., Ilar Ana, Kavšek Mar., Klemenčič Ana, Koporec Mar., Kožar Mar., Kravcar Ana, Kravcar Joz., Krevs Mar., Huč Mar., Lavriha Anton., Marn Terez., Miklič Mar., Miler Jozefa, Mlakar Terez., Opara Mar., Pašič Mar., Pavlin Mar., Peče Neža, Granda Ana, Pirc Jozefa, Pirc Mar., Pevec Neža, Pižmoht Ana, Piškur Uršula, Prosenik Franica, Retelj Jera, Rogelj Marija, Rozman Zofija, Sever Ter., Semic Ana, Sila Mar., Smolič Marija, Starič Mar., Starič Marj., Šalehar Jera, Špelič Jozefa, Švigelj Mar., Zaletel Jera, Zore Ter., Zorman Marj., Zupančič Mar., Terlep Ana, Zupančič Marj., Žagar Mar. — Dekleta: Abram Mar., Anželj Ter., Barle Franica, Bobič Ana, Brodnik Mar., Burja Marija, Fajhtinger Joz., Cajlar Olga, Čeh Fr., Fink Ana, Florjančič Joz., Golf Mar., Ilar Ter., Hodnik Marj., Hrastar Ter., Kastelic Ana, Kastelic Mar., Kek Mar., Kovač Ana, Kravcar Joz., Kukenbergar Fr., Maintinger Vilika, Klemenčič Fr., Novak Ana, Pate Mar., Pavčič Apol., Ratejec Neža (Gospodaričeva), Ratejec Neža (Laporjeva), Rogelj Ana, Rogelj Mar., Saje Anton., Sigmund Mar., Slak Ana, Slak Marija, Smolič Joz., Švigelj Mar., Urbančič Franca, Zakrajšek Franca, Zupan Mar., Zupančič Franca, Zupančič Amal., Zupančič Mar., Zupančič Mar., Zupančič Mar., Zupančič Mar., Vencelj Urša, Vdovič Ana, Vidmar Mar., Uhan Marj., Uhan Mar., Željko Ana, Željko Mar., Željko Neža. (P. Trebnje.) 276

Čatež. Hofer Karol, župnik (2 izt.); Pogačnik Pet., učit.; Širaj Ant., cerk.; Šolska knjižnica; Kamin Jos., Kotar Jos., Miklič Fr., Kozlevčar Fr., Barle Ig., Vitigoj Jos., Kafrle Jos., Kafrle Mat., Zagorjan Ant., Miklič Fr., Miklič Iv., Novak Mih., Rovnikar Orosl., Lovrič Fr., Gerdin Jos., Škoda Al., Ižanec Iv., Pancar Ant., Zolet Pet., Bedene Ivan, Artegol Iv., Kamin Iv., Kamin Iv., Kamin Iv., Planinšček Fr., Korošec Jos., Zagorjan Iv., Gerdin Ant. z dr., Gliha Fr. z dr., Kraševec Jos., Vavtar Bern., Oboljnar Iv., Pirnovar Mart., Vrbančič Ant., Maver Ant., Korošec Jos., Stepec Mat., Grandlič Iv., Gerdin Fr., Podržaj Miha, gospodarji; Brandsteter Al., Podržaj Ant., Pevec Fr., Kamin Jože, fantje; Cerovšček Mar., Primec Ana, Golob Mar., gospodinje; Vadnov Jos., posestnica; Kušljan Ana, Podlogar Ana, Kafrle Al., Kotar Magd., Bregar Mar., Kamin Uršula, Starec Fr., Vrhovšček Barb. z mat., Oven Mar. z mat., Repovž Ana, dekl.; Korelc Niko, pos.; Klemenčič Fr., fant. (P. Velika Loka.) 65

Mirna. *Jarc Fr.*, župnik (3 izt.); Mensinger Jož., kapelan; Grčar Mart., nadučit.; Sedlak Amal., učitelj.; Šola. — Posestniki: Koračin Ljud., Bevec Jože, Golob Fr. z druž., Grabner Mat., Jarc Mart., Kaferle Jož., Kamin Fr., Kašič Jož., Kolenec Jož., Kolenec Mart., Kunčič Jan., Kurent Jož., Lesjak Jož., Orešnik Al., Pevec J. z dr., Planinšek Ant., Prijatelj Fr. z dr., Pevec Anton z dr., Pevec Jože, Šular Ant. z druž., Šular Jože, Vencinger Jak., Višček Jan., Višček Fr., Jelenc Fr., Kovač Jože, Kmet Jan. z dr., Pekolj Fr., Anžlovar Jože, Rugelj Franč., Rugelj Jan. — Žene: Hribar Neža, Jelševar Mar., Praprotnik Franca, Steklasa Mar. z hč., Šmalc Ivana, Zakrajšek Mar. — Mladenči: Ajdišček Jan., Končina Fr. — Dekleta: Pevec Malv., grajščak.; Kovačič Mar., Longar Ivana, Rugelj Mar. z mat., Trlep Franca, Vidic Jozefa, Čebular Jozefa, Jelševar Mar., Hočevar Mar. z dr. (P. Mirna.) 55

Št. Lovrenc ob Temenici. Šimenec Andr., župnik; *Farna bukvarnica*, Šolska bukvarn. — Gospodarji: *Smolič Fr.*, Andolšek Mart., Bolka Fr., Debeljak Jan. s hišo, Dular Jan., Gliha Al., Gliha Bernard, Gliha Jan., Grden Al., Grmovšek Ant. s hišo, Gorec Jan. s hišo, Gorec Fr. z dr., Jevnikar Mart., Kafrlè Jože z dr., Kek Jož., Kovačič Ign. z dr., Laknar Pet. s hišo, Marolt Fr. z ženo, Nograšek Prim. z dr., Pintar Jurij z dr., Strajnar Fr. z dr., Strajnar Jan. z dr., Štangar Mart., Štepec Fr. z dr., Šlajpah Al., Zupančič Fr., Markovič Jož. z ženo. — Gospodinje: Abolnar M. z mož., Anžlovar Jera z dr., Bregar Ana z dr., Bukovec Fr. z mož., Flerè Mar. z dr., Fortuna M. vdova z dr., Gorišek Joz. s hišo, Gliha Fr., Hribar Marj. z dr., Kastelic Ana z otr., Krašovic Iv. s hišo, Markovič Ana z dr., Moravec Mar., Ovnek Jera z otr., Piškur Mar. z otr., Travnik Urš. z mož., Vavtar Mar. z mož., Vavtar Jera z mož., Vrhovšek Fr. z otr., Zorec Kat. z možem, Zupančič A. vdova z brat. — Dekleta: Abolnar Ana, Fortuna A. s sestr., Grden Mar. z mat., Klemenčič A. iz Vidma, Klemenčič A. iz Loke, Kmet Mar. z brat., Kotar Neža z Kocjančič Urš., Mrzel Ana, Pintar A. z očet., Šivavec M. z brat., Zupančič Mar., Zajec Iv. — Fantje: Oven Fr. z mat., Skočir Fr. s star. (P. Velika Loka.) 65

Št. Rupert. Mervec Jan., župnik (3 izt.); *Filler Vacl.*, kapel.; grof Barbo Anton Jožef; Lunaček Aleks., nadučit.; Holmar Mat., organ. s sestro; *Farna šola;* Ahlin Ant., Bartol Fr., Bartol Ant., Bercar Jož., Berk Jan. z dr., Berton, Brinšek Greg., Frelih Jož. z dr., Golob Jan., Gorenc Jan. z dr., Gospodarič Fr. z dr., Gospodarič Ign. z dr., Hofer Franč., Jevšovar Mart., Jurglič Jan., Karlič Jan., Kelgar Jan., Kernc Fr. z dr., Knez Fr., Kolenc Jan. z dr., Korbar Jož., Kos Jož., Koren Ant., Koštomaj Iv., Kovač Ign., Kovačič Bl., Kovačič Fr., Lamovšek Jan., Lokar Jož., Lukek Flor., Lukek Jož., Leskovic Iv., Majcen Vinc., Malenšek Ig. z dr., Mantelj Jož., Marolt Jožef, Mavsar Ant., Merzel Jan., Odlazek Jan., Pavlin Fr., Pavlin Jan., Peterlin Jožef, Pirman Ant., Pižmoht Ant., Podlesnik Mart. z dr., Prijatelj Tom., Rejc Val., Repovš Jan., Rugelj Jožef, Sadar Leop., Sedlar Anton, Slapšak Jož., Simončič Ant., Steklasa Franc, Steklasa Ign., Šalehar Al. z dr., Škarja Jož., Škarja Jož., Škarja Kar., Tratar Jan., Tratar Ant., Uhan Ant., Uhan Jož., Urbič Fr., Urbič Jan., Vidmar Leop., Virant Ant., Zabukovec Hen., Zidar Jan., posestniki; Apej Mar., Breznikar Mart., Čeh Joz., Grebenc Mar., Gričar Joz., Kermel Mar., Kolenc Alojz., Kolenc Mar., Hlebec Mar., Hofer Neža, Korelc Mar., Kuselj Hel., Lamovšek Mar., Marceli Mar., Marolt Joz., Metelko Neža, Okoren Franca, Perjatelj Mar., Pograjc Jozefa, Rus Mar., Sladič Fr., Sluga Marj., Steklasa Ter., Stermole Marj., Strajnar Mar., Strajnar Mar., Vidmar M., Zajc M., Zupančič Joz., gospodinje; Berk Jan., *Cerkovnik A.*, posest.; *Žnidar Mart.*, majer; Breznikar Jan., Kopitnik Ant., Krajšek Fr., Kurent Ant., Lamovšek Fr., Maren Fr., Mestek Jan., Žnidar Nik., fantje; Avsec Ter., Bevc Fr., Gerčar Fr., Grebenc Ter., Filip Joz., Gregorčič Al., Gregorčič Hel., Gregorčič Joz., Karič Terez., Koren Ana, Kožamel Franca, Krajšek Mar., Ložina Joz., Lenart Krist., Mervec Mina, Mesner Mar., Mežnar Cil., Miklič Kat., Novak Mar., Obaha Mar.,

Pavlin Franč., Rome Ana, Rugelj Alojz., Rugelj Mar., Škol Mar., Slapšak Mar., Smole Mar., Sladič Joz., Starič Ivana, Starič Jera, Steklasa Fr., Stermole Iv., Strajnar Ana, Šalehar Iv., Škarja Mar., Udovč Iv., Udovč Jos., Urbič Mar., Vovk Mar., Zajc Mar., Zidar Mar., dekleta; Majcen Jožef. (P. Št. Rupert.) 159

Mokronog. *Virant Jan.*, župnik (2 izt.); Jerše Jož., kaplan; Starič Jož., c. k. okr. sodn.; Knjižnica c. k. okr. sodišča; Zirer Ign., c. k. davkar; Kummer Tom., c. k. kontrol.; Majcen Anton, župan; Ulepič Jan., c. k poštar; Pirnat Stanko, c. k. notar (2 izt.); Sbil Jern., trg.; Ravnikar Jern., naduč.; Povše Jan., Tratar Ant., cerkv. ključarja; Rohrmann Jože, not. kand.; Wudia Henr., Pogačar Jože, c. k. kancl.; Makuc Jan.; Srimšek Jan., Mejak Jak., Čebular Franc, sodn. sluge; Šašelj Kar., Pleskovic Ivan, Znidaršič Mat., Terpin Fr., c. k. orožnika; Dolinar Mar., Šašelj Jan., Lindič Alojz., Klemenčič Mar., Stepic Ana, Pleteršek Rudolf, Štirirazredna šola, Švigelj Jan., Majcen Ign., Hrovatič Fr., Pucelj Jurij, Pasecki Maks, Kolenc Jan., Bizjak Jožef, Hočevar Janez, Simončič Cec., Cerovšek Neža, Štravs Mar., Žgajnar And., Rotar Fr., Bralno društvo, Vodnik Ant., Penca Fr., Mikec Fr., Pišek Jožef; Mahorčič Ign., okrož. zdrav.; Marenče Jož., Jamnik Jož., Kovačič Jan., Kovačič Ant., Hočevar Jož., Hočevar Jož., Hočevar Fr., Umek Fr., Plantarič Ant., Šircel Roz., Zupančič Fr., Dolinar Mar., Fratar Franč., Rabič Jera, Verbajs Jak., Gorjup Jožef, Tekavčič Neža, Hočevar Mar., Kolenc Jak., Kisovec Jozefa, Gačnik Marija; Lozej Jožef, organist; Skušek Franc, Jerič Peter. (P. Mokronog.) 76

Sv. Trojica pri Mokronegu. Gerčar Jož., župnik; Čadež A., kaplan; Škulj Fr., učit.; Bevc Hel., Blažič Jan., Cimerman Franč., Debelak Miha, Debevc Fr., Dolenšek Mar., Erpič Jož., Gačnik Mar., Grozde Reza, Gorenc Jož., Jamnik Ant., Janah Ivana, Johant Jan., Jermančič Ant., Johant Mar., Jermančič Jož., Janežič Jož., Jelenc Hel., Koščak Jern., Kobav And., Kos Ant., Kumljanc Jož., Kastelic Fr., Knez Alojz, Lindič Ant., Lindič Jan., Lindič Jož., Lužar Neža, Livk Jože, Lenič Jak., Mehle Ant., Miklič Franč., Markovič Jan., Murn Mar., Markovič Jan., Majcen Fr., Majcen Mar., Novak Jan., Orešček Jože, Okorn Eliz., Okorn Fr., Oblak Fr., Pižmoht Anton, Pucel Fr., Pelko Mat., Pungrčar Ant., Plantaričeva druž., Plantarič Jože, Prijatelj Fr., Pohovc Mar., Pelko Jan., Resnik Jan., Režen Fr., Rozman Mar., Repič Jože, Režen Mar., Strojinc Fr., Stamcar Ivana, Šircel Mar., Šola Tržišče, Tratar Fr., Tratar Fr., Tratar Jera, Tavčar Mar., Urigel Rozal., Umek Jan., Umek Ignac, Umek Jurij, Virt Fr., Zorc Jern., Žonta Jož., Zorc Jozefa. (P. Tržišče.) 75

Trebelno. Barbo Mih., župnik; Dimnik Fr., kapl.; Slapšak Julij, učitelj; Pungrčar Mart., Dolenšek Jan., Kernc Mart., Pavšelj Fr., Petrlin Fr., Polak Jan., Sebanec Franc, Starič Jožef, Sebanec Ant., Žužek Jan., Debevec Ant., Klemenčič Jan., Zore Al., Zakrajšek Jak., Ribič Jože, Ajdišek Mart., Dragan Jože, Mrvar Ant., Korošec Jan., Mramor Ant., Nahtigal Mat., Urbič Fr., Piškur Ant., Zore Jan., Saje Jože, Pungrčar Jan., Urajnar Mart., Zore Jože, Železnik Fr., Anzelj Fr., Kafol Fr., Kafol Jan., Koprivec Jan., Povše Ant., Ljudska šola, Miklič Ant., Železnik Jozefa, Krese Jozefa, Drobnič Reza, Žagar Urša, Gačnik Ana, Pilpah Ag., Piškur Ana, Metelko Ana, Bevec Mar., Barbo Jozefa, Blažič Ana, Barbo Mar., Nahtigal Marija. (P. Mokronog.) 52

Št. Janž. Jeréb Mat., župnik (3 izt.); Bezeljak Iv., kapelan; Jurman Fr., Jezernik Mart., učit.; Potočin Fr., Flajs Jan., Gnedic Jan., Orešnik Jož., Podpadec Ant., Knez Ign., Flajs Ign., Jamšek Jan., Trinkaus Jan., Kos Jožef, Starina Jožef, Starina Fr., Povše Jožef, Medvedšek Mart., Jakoš Marka, Jakoš Jan., Zupan Anton, Plazar Jern., Prijatelj Ant., Petelinc Fr., Starina Jan., Kovač Ign., Erman Jak., Repovž Jan., Erman Jan., Brajda Fr., Jontez Jožef, Plazar Jurij, gospodarji; Prijatelj Iv., trg.; Markovič Jan., mlinar; Repovž Jož., gospodar; Zupan Ant., Musar Jan., Sladič Fr., Gorenc Al., Kos Jan., Podlesnik Jož., Serne Jan., Sekol J., Martinčič Ant., Lamovšek Jern., Repše Urh, Lužar Josip, Gorenc Mat., Bec Al., Gorenc Jan., Drobnič Fr., fantje; Plazar Jern., gospodar; Majcen Mar., Praprotnik Joz., Majcen Mar., Flajs Marija, Jerovšek Marija, gospodinje; Friš Uršula, Kurent Mar., Zaverl Neža, Rižnar Ana, Burja Urša, Povšič Ana, Keše Ana, Kovač Mar., Krese Ivana, Vozel Urša, Fleišman Mar., dekleta; Kovšca Pet., gospod.; Branska šola. (P. Št. Janž.) 72

Sv. Križ pri Litiji. Petek Andrej, župnik; *Pristov Janez*, kaplan (2 izt.); *Šolska knjižnica;* Jeglič Jan. Nep., naduč.; Tomec Amal., učiteljica; Resnik Fr., župan; Adamič Bernard, dež. dacar; Ambrož Mart., Bajec Mart., Bevc Fr., Bevc Jan., Benedek Matija, z druž., Božič Jož., Brodnik Ant., Černe Alojz, Flus Jan., Flisek Jan.; Gerden Fr., organ.; Gracar Ant., Gracar Jan., Groznik Ant., Hostnik Al., Ivančič Jak., Kepa Fr., Kolenec Ant., Kolenec Ant., Komat Ant., Korbar Jan., Kotar Jan., Kotar Mart., Kozlevčar Ant., Kožamelj Ant., Lovše Mat., Miklič Fr., Miklič Mat., Mrsel Franc, Mrsel Fr., Mrsel Miha, Novinec Peter z dr., Oven Fr. z dr., Oven Jožef, Pavli Jožef, Pavlin Mat., Perko Jan., Petje Jož., Pipan Jož., Planinšek Ant., Potrebuješ Jože, Rajnar Ant., Rajnar Jože, Resnik Jan., Resnik Jan., Resnik Ant., Resnik Miha, Seručar Fr., Slapničar Ant., Sotlar Ant., Sotlar Jož., Sotlar Mat., Stermec Fr., Strukelj Fr., Šume Fr., Tomše Jan., Utenkar Matevž, Višnikar Jožef, Voje Ign., Zoran Fr., Avžlehar Ana, Bele Mar., Belec Mar., Bevec Ana, Bevec Mar., Božič Franca, Cilenšek Alojz., Dermelj Ivana, Dušak Anton., Dušek Mar., Flus Alojz., Gerden Marij. z dr., Hostnik Fr., Hostnik Mar., Hostnik Mar., Hribar Mar., Jug Mar., Kaferle Mar., Komat Amal., Komat Franca, Košir Katar., Kotar Roz., Kožamelj Alojz., Kračan Franca, Krašovec Mar., Lenart Joz., Marolt Marija, Meserko Mar., Miklič Jozefa, Mramor Anton., Petje Marj., Potrebin Mar., Resnik Franca, Strah Franca, Šinkovec Hel., Tomažič Mar., Vrana Franca, Zaverl Hel., Žlempergar Alojz., Zidar Mar., Zupan Ivana, Miklavčič Fr., Kotar Jožef. (P. Sv. Križ pri Litiji.) 111

Število družnikov: 13 dosmrt. 993 letnih.

18. Dekanija Trnovo.

Dekanijski poverjenik: Vesel Iv., dekan v Trnovem.

Trnovo. Vesel Ivan, dekan (5 izt.); *Rudolf Al.*, Škrjanec Mart., kaplana; Bilc Jan., duh. v p.; Zarnik Mart., naduč.; *Bizail Bibijana*, učiteljica; *Samsa Anton., Tomšič Jozefa, Elias Ivana, Stefančič Marija, Valenčič Mar., Valenčič Ivan, Ličan Skender, Benigar Terez.*, Baša Gregor, Brinšek Iv., Brožič Anton, Benigar Fr., Benigar Fr., Bizjak Jos., Benigar Mar., Benigar Iv., Benigar Franja, Boštijančič Mar., Benigar Jan., Benigar Jos., Batista Jan., Cvetnič Pet., Cimerman Jos., Čeligoj Jos., Čeligoj Ant., Dolgan Marj., Furlani Žiga, Fatur Jos., Grl Ant. z dr., Hodnik Jozefa, Hrvatin Ant., Hodnik Krist., Jenko Ivan, Jenko Jos., Jager Jakob, Janežič Hel., Jenko And., Krainc Ant., Krebelj Fr., Kranjec Josip., Kranjec Jos., Kovač Roza, Kostelec Marija, Kostelec Jan., Kregar Anton., Košar Anton., Logar Anton, Ličan Ant., Maljevac Lovr., Mizgur Ant., Marotti Mar., Mavrič Marj., Marmolja Ivana, Matko Jozefa, Mavrič Jozefa, Nič Srečko, Petkovšek Mart., Primec Jožef, Prkan Ivana, Primec Mar., Penko Jozefa, Primec Fr., Primec Mar., Petrlin Jos., Prkan Jos., Prijatelj Iv., Renko Jos., Rolih Jos., Rojec Fr., Samsa Mar., Samsa Mar., Samsa Jos., Simončič Jozefa, Starec Franc, Samsa Jozefa, Špelar Jozefa, Skok Miha, Šircelj Fr., Škrlj Jos., Šola Trnovska, Šola dekliška, Šola Zemonska, Šola Podstenjska, Slenc Anton, Štembergar Iv., Škrabole Jozefa, Šircelj Kat., Špelar Jan., Tomšič Jos., Tomšič Iv., Tomšič Jos., Tomažič Ant., Urbančič Ant., Uršič Andr., Urbančič Iv., Urbančič Fr., Vičič Anton., Vrh Anton z dr., Valenčič Ivan, Vičič Fani, Valenčič Iv., Valenčič Jos., Valenčič Amal., Valenčič Pavlina, Vrh Anton., Vrh Ivana, Valenčič Jos., Zajec Ant., Zidar Jos., Žnidaršič Anton., Žnidaršič Albert, Žnidaršič Anton, Gržina Miha, C. kr. okrajno sodišče. (P. Ilirska Bistrica.) 124

Harije. Pfajfar Jan., kurat; Šola Harijska, Urh J., Gombač Jakob, Četin Jožef, Levar Jakob, Kraševec Miha, Možina Jožef, Torjan Ant., Cetin Fr., Povh Mart., Vičič Anton, Boštijančič Jan., Boštijančič Jož., Urh Ant., Dekleva Mar., Mežnar Fr., Boštijančič Helena, Boštijančič Katarina, Cetin Ivana, Šircelj Marija. (P. Ilirska Bistrica.) 21

Košana. *Torkar Mat.*, župnik; *Karara Fr.*, oskrbnik; Abram Ivan, kaplan; Kaluža Jos., Ambrožič Mat., Dekleva Leop., Bobek Iv., Žetko Ant., Penko Jos. (15), Penko Jos. (18), Srebovt Anton. Martinova, Cucek Franc, Valenčič Andr., Sturm Jernej, Kapelj Jak., Žlabnikova družina, Kontelj Ivan, Sever Josip, Srebovt Antonija iz čuvajnice, Štupnikar Iv., Šprohar Fr., Belovec Polona, Železnik Fr., Požar Ivanova druž., Čepirlo Fr., Volk Fr., Rotar Iv., Smrdel Luka, Kranjec Iv., Lukežič Mih., Trenta Iv., Penko Fr., Fidel Mar., Kuret Mar., Stegel Ant., Šabec Ant., Kapelj Josip, Maver Ivan, Pupis Fran, Morelj Marija, Dolgan Ant., Sušelj Franc, Ambrožič Matija, Dolgan Jos., Biščak Št., Čepirlo M., Kapelj A. (P. Košana.) 47

Suhorija. Češarek Al., ekspoz.; *Pegan Ant.*, učitelj; Ljudska šola v Suhoriji; Volk J., podžupan; Volk Franc, cerk. ključ.; Volk Andr., cerkvenik; Volk Ant., trgovec; Krebelj Ant., Volk Fr. (14), Volk J. (15), Volk J. (29), možje; Požar Franca, žena; Gustinčič Iv. (28), Gustinčič Iv. (44), Šprohar G., Volk A. (20), fantje; Suša Mar., Volk Ag. (26), dekleta. — Ostrožno brdo. Nadoh Anton, cerkv. ključ.; Fatur Ant., trgovec; Blaževič Štef., Malečihar Ivan, Medved Jože, Stavanje Miha, možje; Kovačič Jozefa, dekle; Krebelj Marija, Malovec Marijana, Počkar Viljemina, šolarice; Ljudska šola. (P. Košana.) 29

Knežak. Pehani Alojzij, župnik; Farna knjižnica, Šolska knjižnica; Borštnik Fr., učitelj; Zgonc Anton, šol. preds.; Vilhar Marija, grajščakinja; Čuček Jos., Domicel Fr., Urbančič Al., Repinc Fr., Kastelic Ivan, trgovci; Samsa Iv., Troha Iv., Slavec Miha, Černetič Ant., Smerdel Jos., Delost And., Šircelj Ant., Logar Ant., Tomšič Iv., Tomšič Ant., Škrl Ant., Jenko Ant., Rohovsky Hieron., Slavec Jos., Šorc Jos., možje; Komesarjeva hiša; Schollmayer Hinko, gozdni nadzornik; Urbančič Mar., Žele Mar., Gržina Ivana, Sedmak Joz., Slavec Franca, žene; Primc Josipina, Culikar Jerica, Novak Jožefa, Strnad Marj., Slavec Franca, Tomšič Marj., Sedmak Ivana, Tomšič Karol., dekleta; Česnik M., gospa. (P. Knežak.) 42

Prem. *Križaj Nik.*, župnik; *Farna šola; Repinc Valentin*, trgovec; *Pecman Jozefa*, dekle; Kostanjevec Jož., naduč.; Grahor

Ant., trgovec; Žnidaršič Ant., Renko Pavel, Cvetan Jožef, Mihačič Jožef, Kovačič Anton, Stavanja Fr., Tomažič Jan., Počkaj Anton, Baša Ivan, Frank Jan., Matko Janez, Sterle Peter, Boštjančič Ant., Tomažič Franc, Šircelj Janez, Renko Ivan, Gerl Jožef, posestniki; Maslo Andr., Dekleva Jan., Frank Ant., Avzec Fr., Matko Tomaž, Nadoh Franc, Frank Jan., fantje; Nemec Blaž, mizar; Kapelj Ant., žel. čuvaj; Ban Alojz., gospa; Čelhar Mar., Dekleva Jozefa, Sprohar Mar., Maslo Mar., Valenčič Jozefa. Skočaj Jozefa, Fatur Antonija, Stegel Franca, gospodinje; Kljun Mar., Frank Joz., Čelhar Ivana, Frank Jozefa, dekleta; Gašperšič Ivan. (P. Prem.) 46

Šmihel pri Nadanjem Selu. Lenasi K., kurat; Ljudska šola; Dekleva Jos., ključar; Želko Ivan, cerkvenik; Ambrožič Iv., Furlan Iv., Kaluža Andr., Klebčar Štef., Kuret Fr., Smrdel Fr., Valenčič Jak., Urbančič Tom., možje; Furlan Iv., Možina Fr., Ribnikar Jos., žel. čuvaji; Morel Iv., cestar; Valenčič Ign., kovač; Kaluža Mar., Novak Joz., ženi; Dekleva Iv., urar; Kruh Ant., Kuret Jak., Muha Fr., Ovcin Jos., fantje; Stravs Miha, pastir; Valenčič Ivana, dekle; Smrdel Marija. (P. Št. Peter na Kranjskem.) 27

Zagorje. Groznik Fr., vikarij; Ljudska šola, Bralno društvo, Prelec Matija, Krebelova družina, Penko Gregor, Marinčič Jakob, Čopič Mat., Barbo Jak., Česnik Pav., Baričeva družina, Smodnikova družina; Bilec Jan., cerkvenik; Pekova družina, Zaninčeva družina; Domicelj Mar., gospa; Ribaričeva družina, Rus Reza, Princ Marj., Čopič Kat., Fabec Mar., Kete Franja, Šuštaršič Ivana, Fatur Alojz., Fatur Neža, Valenčič Mar., Valenčič Jožefa, Štavar Urš., Želje Mar., Rupnik Julijana. (P. Zagorje.) 30

Število družnikov: 17 dosmrt. 349 letnih.

19. Dekanija Vipava.

Dekanijski poverjenik: Erjavec Mat., dekan v Vipavi.

Vipava. Erjavec Mat., dekan; grof Lanthieri K., grajščak; Žnidaršič Ant., Nosan Iv., Ložar Fani, Bernot Josip, Skala Anton, Wider Kar., Javoršek Kar., Juliani Julij, Zazula Jos., Dekleva Fr., Može Ivan, Kenda Josip, Bratovž Fr., Hrovatin Ant., Silvester Fr., Perhavec Ant., Veseljič Pet., Skuk Anton, Zorko Štef., Dollenz Vikt., Mesesnel Iv., Hrib Št., Pavlin Ant., Perhavec Mirko, Ferjančič Fr., Petrovčič Jan., Žvokelj Jož., Mesesnel Fr., Grabrijan Hinko, Rodman Jan., Šček Jož., Kobol Jan., Petrič Franc, Žagar Ferd., Jež Matija, Seslin Andr., Grljavič Fr., Duren Jož., Pangerc Anton, Petrič Fr., Božič Ant., Rehar Fr., Petrovčič Jož., Petrič Jakob, Rupnik Franc, Duren Ferd., Janežič Fr., Kodelja Jož., Slabe Fr., Skerlj Andr., Furlan Ant., Puntar Jos., Cunta Jern., Orel Ivan, Curek Ant., Sever Jan., Prelec Jan., Mihelčič Mat., Hrovatin Jern., Petrič Jož., Bukovič Mat., Bukovič Jan., Ferjančič Andr., Štekar Jan., Štekar Al., Štekar Jan., Kariž Jan., Kete Mat., Tomažič Janez, Žgavec Jož., Mahorčič Jan., Lekan Mat., Lekan Jan. st., Lekan Jan. ml., Žvokelj Fr., Štramcar Jan., Blagonje Jan., Jež Fr., Kobal Jan., Poljšak Jan., Bajec Jan., Krhne Fr., Petrič Štef., Ferjančič Jan., Vidmar Janez, Bukovič Fr., Ferjančič Jož., Mahorčič Fr., Semič Viktor, Grilj Fr., Simuč Feliks, Lavrenčič Fr., Jež Ant., Simuč Jožefa, Pegan Marj., Novljan Ivana, Kodelja Franč., Božič Mar., Pegan Mar., Vidrih Kl., Žigon Alojz., Kariž Mar., Petrič Ivana, Wolf Marija, Trošt Ivana, Semenič Mar., Andlovic Ivana, Petkovšek Franca, Furlani Marija, Premrl Alojzija, Hladnik Mar., Petrič Ter., Kodelja Neža, Krašovic Iv., Ščuka Franč., Česen Ivana, Fajdiga Marija, Tomažič Marija, *Čitalnica národna, Knjižn. učiteljska,* Obrtn. bralno društvo, Knjižn. farna, Knjižnica šolska, Podružnica tretjeredniška, Jetnišnica, Dekleva Ivana, Simuč Franca. (P. Vipava.) 129

Budanje. Skvarča Jan., župnik; Sadar A., učit.; Ferjančič Jos., župan; Krašna Marko, trg.; Čermelj Al., Ferjančič Fr., Božič Jan., Curk Jan., Bizjak Ant., Čermelj Jan., Šelj Fr., Stefančič Ant., Curk Jak., Sever Fr., Ferjančič Avg., Rovan Franc, Kranjc Franc, Krašna Jan., Trošt Jan., Ferjančič Mat., Lemut Bl., Curk Mat., Božič Jož., Kodele Nik., Praček Jos., Petrovčič Jan., Krašna Ant., Božič Andr., Ličen Andr.; Kobalj Ant., trg.; Krašna Al., možje; Korén Jos., Krašna Franc, Kranjc Fr., Kobol Jos., Kodele Fr., Lemut Fr., Peljhan Janez, Marc Franc, Čermelj Jan., Lemut Jos., Žgavc Jan., Brecelj Jan., Bratina Karol, Krašna Alojz., Česnik Fr., Žgavc Jern., mladeniči; Fabjan Mar., Žen Marija, Šelj Mar., Čermelj Katarina, Praček Mar., Kodele Mar., Praček Ter., žene; Krašna Mar., Petrič Terez., Ličen Ana, Žen Terez., Sever Mar., Marc Alojzija, dekleta; Ljudska šola, Farna knjižnica. (P. Vipava.) 62

Col. Texter Konr., župn.; Ambrožič Jože, Ambrožič Mat., Bajec Ant., Bajec Fr., Bajec Fr., Bajec Fr., Bajec Jan., Bajec Mat., Bajec Martin, Benčina Josipina, Bizjak Ant., Bizjak Anton, Bizjak Antonija, Bizjak Fr., Česnik Jak., Čuk Franca, Čuk Janez, Gogala Ivan, Grljevič Greg., Hladnik Fr., Kobol Ant., Kobol Ferd., Kovšca Jan., Kovšca Jan., Kovšca Jož., Kožmen Fr., Mikuš Ant., Praček J., Pregelj Fr., Pregelj Fr., Pregelj Mat., Puc Andr., Puc Mar., Repič Anton, Rovan Andr., Rušt Fr., Smerdu Anton, Srebot Jan., Skvarč Andr., Skvarč Jan., Šola, Tomažič Fr., Tomažič Jan., Tomažič Jož., Tratnik Jan., Trošt Jak., Trošt Marjeta, Ukmar Jan., Vidic Andr., Vidmar Jan., Žejn Franc, Žejn Jože, Žgur Maks, Ferjančič Andrej, Pregelj Sim., Pregelj Jan., Bajec Janez. (P. Col.) 58

Lozice. Gregorič Rudolf, župnik; Šolska knjižnica, Bratoš Jan., Fabčič Frid., Frelih Jan., Furlan Anton, Furlan Ign., Frjančič Fr., Frelih Jož., Jež Franc, Mislej Fr., Mislej Anton, Nabrgoj Fr., Pelicón Jožef, Renko Luka; Skupek Jožef, podžupan; Trošt Franc; Urdih Fortun., ključar; Žgur Fil., Žvanut Edv.; Žerjal Fr., ključar; Žvanut Iv., Rodman Fr., Novak Jož., Nabrgoj Mat., Mislej Franč., Nabrgoj Rozalija, Žvanut Ivana, Žgur Rozalija, Žgur Ter., Dolinšek Pavla, Mislej Janez, Meden Marija, Žvanut Jernej. (P. Št. Vid pri Vipavi.) 34

Planina. *Mikš Ivan*, župnik; Smrdelj Ant., učitelj; Pipan Jan., Strancar Ant., cerkv. staraš.; Ljudska šola. — Možje: Bačar J., Lavrenčič M., Kete Ant. 24, Kete Jan., Kete Ant. 20, Kete Jož. 25, Kobal Jan. 117, Kobal Andr., Kobal Fil., Kobal Ljud., Kobal Mart., Kobal Jan. 103, Kobal Filip 47, Marc Jože, Marc Janez, Marc Fr., Marc Mat., Štokelj Fr., Strancar Ant.; Trbižan Janez, zidar; Volk Franc, Žvokelj Ferdo, Žvokelj Miha. — Ženske: Hlad Mar., Kobal Mar., Kobal Ant., Marc Ter., Poljšak Franca, Novak Ivana, Pipan Alojz., Trbižan Mar., Trbižan Franca, Štokelj Urša, Žvokelj Franč., Stopar Anton. (P. Vipava.) 40

Podraga. Pleško Fr., župnik (2 izt.); Krek Vinko, učitelj; Šolska knjižnica, Čitalnica; Žgur Josip, Semenič Jos., Bratož Jos., Trošt Josip, Semenič Iv. 81, Žgur Fr., Bratož Janez, Žorž Gašper, Jamšek Ivan, Premern Iv., Fabčič Josip, Kopačin Fr., Fabčič Ant., Cigoj Filip, Semenič Ivan št. 20, Kodre Josip, *Pestelj Jos.*, možje; Mašič Emil, Bratož Št., Trošt Vinc., Semenič Ant., Furlan Fr., Žgur Janez, fantje; Trošt Alojzija, Žvanut Alojzija, Bratož Jozefa, Uršič Marija, Ferjančič Antonija, Vidrih Ivana, Žgur Ivana, Božič Albina, Žorž Ivana, žene; Ženko Franca, Vidrih Marija, Mašič Kat., Trošt Terez., Vidrih Mar., Božič Ivana, Žgur Alojzija, Brate Helena, Žgur Elizabeta, Semenič Ivana, Renar Terezija, Lavrenčič Ivana, Furlan Alojzija, dekleta; Božič Ivan. (P. Št. Vid pri Vipavi.) 51

Šturje. *Arko Miha*, župnik; *Poljšak Anton;* o. Hyacint Repič, frančiškan; Ljudska šola, Pevsko društvo, Batagelj Fr., Božič Fr., Brecelj Fr., Brecelj Mat., Budihnja Fr., Čehovin Andr., Fegic Ant., Ferjančič Ciril, Furlan Alojzij, Jordan Jože, Kompare Franc, Krapež Franc, Krašnja Mat., Krečič Jože, Lemut Ant., Milič Jan., Novak Ljud., Nusdorfer Fr., Nusdorfer Kr., Peljhan Alojz., Peljhan Ant. 25, Peljhan Ant. 26, Pregelj Fr., Repič Mat., Rudolf Valent., Semič Anton, Semič Jože, Skvarča Franc, Skvarča Janez, Skvarča Jož., Smrdel Andr., Šapla Ant., Šapla Dan., Šapla Jan., Štibilj Jan., Toplikar Franc, Trčelj Ant., Valič Franc, Vidmar Ant. 14, Vidmar Ant. 16, Vidmar Jan., Vidmar Andr., Žejn Andrej, Žejn Jan., Žejn Lovro, možje; Božič Fil., Brecelj Mar., Budihnja Fr., Budihnja Jož., Cigoj Am., Cigoj Mar., Copič Marg., Fegic Ter., Fegic Mar., Ivančič Alojz., Kalin Fr., Kostnapfel Rozal., Kovšca Fel., Kožman Anton., Kranjec Terez., Lavrenčič Mar., Lemut Terez., Likar Marija, Novak Fr., Peljhan Fr., Repič Amal., Repič Ant., Repič Joz., Repič Mar., Stopar Franč., Šelj Mar., Šelj Rozal., Štibilj Fr., Štibilj Jož., Širca Mar., Trčelj Mar., Žvokelj Em., Vidmar Franca, Vidmar Iv., žene; Božič Mat., Curk Leop., Čibej Ant., Čibej Jan., Dic Jože, Ergaver Fr., Ferjančič Jan., Kastrin Vinc., Kožman Kr., Krečič Pet., Kumer Mart., Lemut Anton, Palek Jan., Pernè Henr., Samec Ant., Schlegl Avg., Stibilj Jan., Strancar Alb., Vidmar Jan., fantje; Andlovic Roz., Batič Iv., Brecelj Hel., Brecelj Jož., Črmelj Ant., Črnigoj Anton., Defranceschi Pavla, Fegic Ana, Fegic Em., Ipavic Joz., Ipavec Mar., Kostnapfel Mar., Krečič Ant., Lemut Iv., Mahorčič Mar., Peljhan Iv., Peljhan Mar., Petrič Magdal., Repič Fr., Repič Mar., Repič Terez., Schlegel Ivana, Šapla Fr., Strancar Ter., Trčelj Barb., Trčelj Ivana, Valič Jožefa, Valič Jožefa, dekleta. (P. Ajdovščina.) 131

Št. Vid pri Vipavi. *Demšar Janez*, župnik; Vartolj Pet., župn. v pok.; Bajec Ant., Bizjak Franja, Bizjak Mar., Blagajne Jan., Božič Ant., Bratož Franc, Bratož Franja, Demšar Jera, Fabčič Jan., Fabčič Jož., Francelj Št., Grabrijan Vikt., Habe Jož., Jelerčič Jan., Kavčič Franc, Kodre Jan., Kodre Jož., Kopačin Franc, Lipovž Jož., Mervič Jož., Mikuluš Mar., Mislej Ant., Mislej Franc, Mislej Franja, Nabergoj Terez., Petrič Mar., Pižent Franc, Pižent Frid., Prekerski Franc, Premrl Jan., Premern Jan., Premern Jožef, Raktelj Helena, Rosa Jožef, Semenič Mar. 31, Semenič Marija, Semič Filip, Skupek Andr., Skupek Franja, Stegol Vid, Šola dvorazrednica, Trošt Franc, Trošt Jožefa, Trošt Kat., Uršič Ant., Viteznik Alojz., Viteznik Pet., Volk Karol, Vrtovec Filip, Žgur Janez, Žgur Marija, Žgur Matija, Cerkveni strežniki (4 izt.), Žgur Jožef, Bratož Jožef. (P. Št. Vid pri Vipavi.) 60

Erzelj. Mercina Jurij, vikar; Volk Jože, Vovk Jože, Verčon Franč., Stegovec Leop., Gulj Jož., Bizjak Fr., Ferjančič Fr., Bizjak Anton, Kobal Ema, Poljšak Andrej, Mesesnel Frančiška, Miška Jožef. (P. Vipava.) 13

Goče. Hladnik Iv., kurat; Mercina Franc, učitelj; *Ljudska šola, Štokelj Ant.*, gospa Mayer Ana, grajšč.; Furlan Stefan, Žgur Leopold, Bukovic Fr., Vidrih Rafael, Habe Jož., Nebergoj Iv., Spetič Ivana, Pregelj Jan., Živic Andr., Živic Mih., Ferjančič Jože, Fajdiga Mat., Jejčič M., Mislej Ana, Dolenc Fr., Stemberger Cir., Jež Ant.,

Jež France, Pisenti Štefan, Kodre Jan., Ferjančič Lojze, Ferjančič Alojzija, Nebergoj Kristijan, Renar Jožef, Mohorčič Mat., Žorž A., Ferjančič Franc, Pregelj Jož., Švagelj Fr., Brecelj Pavlina, Živic J., Pangerč Viktor, Švagelj Jožef, Nebergoj Anton, Jež Jožefa, Sloban Matilda, Dolenc Ignacij, Brecelj Anton, Orel Florijan, Jerončič Janez. (P. Vipava.) 45

Podkraj. Koželj Mih., kurat; Markošek Edv., učit.; Šolska knjižnica; Sajevic Iv., Kobol Jurij, Trkman Greg., Petrovčič Matija, Bajec Fr., Vidmar Andr., Bajec Ant., Poprijan Andr., Koren Jurij, Koren Franc, Bajec Josip, Kočevar Jos., Ćuk Jakob, Sajevic Janez, Širca Fr., Bajec Jos., Božič Fr., Rovan Ivan, Črnigoj Ivan, Rudolf Mart., Rupnik Jos., Leskovec Anton, Črnigoj Ant., Srebot Matija, Kožman Mih., Rupnik Št., Rovan Ant., Puc Mat., Srebot Iv., Kobol Jurij ml., Vidmar Iv., Srebot Fr., Širca Jos., Bizjak Fr., Kobol Andr., Kobol Matija, kmetovalci; Trček Jurij, Kobol Jan., Pregelj Andrej, Rupnik Ant., Pregelj Ivan, Bezeljak Matija, Štefančič Mar., Rovan Jož., Ardela Mar., Širca Ana; Trček Franca, Puc Mar., Pavlič Marj., kmetice. (P. Col pri Vipavi.) 52

Slap. Klobus Val., kurat; Ljudska šola; Punčuh Fr., učit.: Malik Jan., župan; Domenik Mart., Ferjanič Alojz., Ferjančič Jož., Furlan Fr., Gvardjančič Ant., Jež Leop., Planinec Jak., Rondič Fil., Trošt Jan., Uršič Jan., Vovk Ant., Židanik Jožef, možje; Ambrožič Fr., Curk Andr., Ferjančič Janez, Furlan Avg., Nussdorfer Stanisl., Podgornik Mat., Turk Anton, Uršič Jože, Volk Anton, Žorž Jernej, fantje; Kobal Mar., Malik Ivana, Volk Marija, Uršič Kat., Klobovs Marijana, Škrl Alojzija, Žorž Frančiška, Vidrih Jožef, Jež Janez. (P. Vipava.) 35

Ustje. Bajec Jakob, kurat; Ljudska šola; Gomizelj Alojzij, cerkv.; Žvokelj Jožef, Stibilj Fr., Kete Fr., Kompare Anton, Bačar Ivan, možje; Bačar Jožefa, Batič Mar., Bratina Mar., Črmelj Kat., Frfolija Terez., Kranjec Franja, Stibilj Anton., Stibilj Marija, žene; Bajec Ludov., Krapenc France, Samic Avg., Stibilj Ciril, mladeniči; Bajec Filomena, Bajec Terez., Bratina Pavlina, Črmelj Mar., Kalin Franja, Kambič Mar., Krečič Jožefa, Pipan Rozalija, Stibilj Marija, dekleta. (P. Ajdovščina.) 29

Vrabče. Primožič J., kurat; Rudolf Jan., učit.; Ljud. šola; Brajdih Šim., Vovk Jož., Vovk Anton, Seražin Jož., Mahnič Anton, Kariž Anton, Mislej Janez, Skapin Mart., Skapin Mat., gospodarji; Hrib Ivana, Franetič Jožefa, Vovk Ana, gospodinje; Žiberna Jožef, Frelih Janez, Vovk Franc, Seražin Franc, Jelerčič Franc in Janez, brata v Braziliji, mladeniči; Skapin Ant., kroj.; Seražin Frančiška, Orel Antonija, dekleti; Mahnič Frančiška, Mahnič Angela, učenki; Mislej Janez. (P. Št. Vid pri Vipavi.) 26

Vrhpolje. Dejak Henr., kurat; Lavrenčič Matej. dež. posl.; Dejak Nik., Kobalj Franč., Kranc Pavel, Slejko Jož., Kodre Franč., Lozej Fr., Trošt Jan., Ambrožič Jožef, Premerl Fr., Premerl Mat., Raspor Fr., Božič Mat., Frjančič Fr., Ćuk Jošt, Cotič Jož., Premerl Jan., Raspor Ant., Curek Fr., Škerl Mat., Bratož Ant., Rovan Andr., Bajec Fr., Lavrenčič Jož., Repič Franc, Krečič Fr., Hrovatin Aleks., Škerl Ferd., Žvokelj Fr., Kobalj Mat., Kodelje Anton, Uršič Marko, Hrovatin Mar., Premerl Felic., Repič Mar., Vrčon Marij., Lavrenčič Frančišek, Kobalj Marija. (P. Vipava.) 39

Število družnikov: 9 dosmrt. 795 letnih.

20. Dekanija Vrhnika.

Dekanijski poverjenik: Gantar Lovro, dekan na Vrhniki

Vrhnika. Gantar Lovro, dekan; Smolnikar Luka, Košir Fr., kaplana; *Jelovšek Gabr.*, dež. poslanec in župan; Lenarčič J., dež, poslanec; Kobal Bogd., c. k. sodnik; dr. Marolt J., okr. zdravnik; Levstik Vinko, šol. vodja; Arko Anton, Luznik Al., učitelja; Vidic Ivana, Pour Ana, učiteljici; Golli And., c. k. davkar; Gruden Ivan, umir. c. k. davk.; Golob Emilija, grajščakinja; Vencajz Ter., soproga c. kr. davk. adjunkta; Kavčič Mar., kontrol. soproga; Wiener Vikt., gspdč.; Tršar Fr., Brenčič Iv., ključ. sv. Pavla; Rus Ant., c. k. orožn. stražmešter v p.; Ipavic Al., c. k. dav. praktikant; *Škvarča Iv.*, obč. tajnik; Zitterschlager Jos., sod. sluga; Kat. društvo rokod. delavsk. pomočnik., Šolska knjižnica, Čitalnica. — *Gospodarji:* Albreht Val., Arhar Fr., Brenčič Jak., Bonač Jan., Buh Iv., Brenčič Jož., Bricelj Jož., Benedik Jan., Cankar Jož., Čelešnik Pav., Čot Andr., Debevec Tom., Dolenec Fr., Furlan Fr., Furlan Jan., Furlan Ant., Gostiša Ant., Grampovčan Jurij st., Grampovčan J. ml., Gregorka Jan., Gregorka Fr., Gregorka Fr., Grom A., *Grom Gašp.*, Gabrovšek Jože, Gantar Jak., Grom Franc, Homovec Mat., Homovec Jurij, Homovec Ign., Hodnik Mat., Hojan Ant., Hren Ant., Iglič Ant., Jakomini Janez, Japelj Mart., Jeraj Jern., Jereb Fr., Jerebic Jan., Jeršinovic Frid., Jerina Miha, Jesenovec Luka, Jesenovec Fr., Jurca Ant., Jurca Jos., Jesenovec Matej, Jurjevčič Ant., Jesenovec Ant., Jesenovec Franc, Jurjevčič Fr., Jerina Jan., Jelovšek Jan., Janša Jern., Kotnik Karol, Kotnik Karol m., Knapič Ign., Korenčan And., Kovač Jak., Kovač Val., Kraševic Tom., Kranjc Ign., Kržič Ant., Kunstelj Miha, Koderman Jak., Kočevar Fr., Kavčič Jan., Krže Karol, Kenk Ant., Kraševec Fr., Lenarčič Jan., Lenarčič Lovro, Levec Jan., Lavrin Jakob, Malavašič Fr., Mesec Mart., Meze And., Mivšek Jan., Mušič Josip, Mele Ant., Mrlak Fr., Mele Ant., Medič Franc, Medved And., Nagode Andrej, Nagode Jož., Oblak Fr., Oblak Matej, Ogrin Gašper, Ogrin Luka, Ogrin Gašp., Oblak Jan., Pajsar Ant., Petrič Franc, Pečkaj Matija, Petrovčič Fr., Petkovšek Jože, Petkovšek Štef., Pirnat Avg., Prek Fr., Potrebuješ Jan., Petkovšek Lovro, Petrovčič Lov., Reven Urb., Rode Ant., Rode Jurij, Rozman Jos., Rode Jos., Rus Jan., Suhadolnik Jan., Smrtnik Lovro, Smrtnik Jan., Stanonik Matej, Seljak Lovro, Strnen Jan., Suhadolnik Tom., Smrtnik Jož., Šustaršič Jak., Šemrov Mat., Štular Jak., Tešar Jan., Tomšič Ant., Tomšič Iv., Trepal Gašp., Treven Jos., Turšič Vide, Varšek Ant., Velkavrh Mat., Varšek Mat., Varšek Fr., Voljč Jan., Varšek Jan., Voljč Janez, Žerovnik Anton, Žitko Fr., Žitko Jak., Žitko Ant., Žitko Jak. — Železn. čuvaji: Blažič Lovro, Hrastnik Matej, Jamnikar Fr., Jerina Franc, Jurjevčič Mih., Logar Jan., Ukmar Jos., Varšek Fr., Železnikar Karol. — Fantje: Birtič Fr., Caserman Jan., Celarec Ant., Dobrovoljc Jan., Dobrovoljc Janez, Dolenec Iv., Grom Tom., Hojan Fr., Jelovšek Feliks, Jereb Mat., Jerina Fr., Koprivec Jan., *Krištof Fr.*, Koprivec Ant., Leskovec Gašp., Lončar Ant., Maček Fr., Mesec Jan., Mesec Jož., Mele Ant., Molek Fr., Mlinar Mat., Ogrin Mat., Ogrin Mart., Ogrin Fr., Prek Jan., Primožič Št., Stržinar Jak., Sajevec Jan., Slabe Mat., Suhadolnik Iv., Samotorčan Mart., Šemrov Janez, Štajer Fr., Šušteršič Anton, Šuštaršič Jakob, Šusteršič Fr., Umek Val. Vidmar Fr., Voljč Josip. — Gospodinje: Bradeško Ter., Bučar Marija, Brilej Karla, Brenčič Franca, Cukale Ana, Dolenec Mar., Dolenec Franica, Furlan Franica, Gostiša Mar., Gregorka Ivana, Gregorka Mar., Grom Rozal., Hren Franica, Japelj Mar., Japelj Mar., Jereb Ivana, Jereb Hel., Jerina Franica, Jerina Mar., Jeraj Neža, Jesenko Hel., Jurca Urša, Jerina Franica, Kenk Marij., Korenčan Franica, Kraševec Mar., Kunec Neža, Kres Mar., Kršmanec Marija., Lavrin Mar., Leskovec Ivana, Mayer Ivana, Majer Ana, Mikš Mar., Mrlak Ana, Mrlak Jera, Možina Marij., Maček Jera, Mesec Mar., Nagode Neža, Nagode Mar., Oblak Ana, Ogrin Eliz., Ogrin Franica, Petavs Ivana, Petkovšek Franica, Petrič Ivana, Popit Mar., Požar Kat., Petrič Mar., Potrebuješ Fr., Rode Mar., Saje Barba, Smuk Mar., Stržišar Ivana, Suhadolnik Elizab., Susman Franica, Šemerl Franica, Šušteršič Jera, Šinkovec Terezija, Tomšič Mar., Tomšič Jera, Trček Mar., Umek Ana, Urbančič Mar., Verbič Ivana, Vihtelič Anton., Voljč Katar., Voljč Mar., Velkavrh Franica, Železnik Ana, Žitko Elizab., Žnidaršič Marjeta. — Vdove: Fikselj Jera, Javornik Ivana, Jelovšek Franica, Korče Zof., Kraševec Mar., Nagode Eliz., Narobe Helen., Novak Marij., Rebič Iv., Poženel Meta, Siegerhoffer Urša, Strnen Mar., Sajevec Franca, Simon Jera, Suhadolnik Ivana, Tominec Ivana, Vintar Mar., Vavpotič Doroteja, Zanini Hel. — Dekleta: Bizjan Ter., Borštnik Ivana, Caserman Hel., Celarec Marija, Celarec Franca, Celarec Katar., Dobrovoljc Marija, Filipič Franica, Grom Mar., Hladnik Fr., Japelj Barba, Jeraj Jerica, Jurca Neža, Jurjevčič Mar., *Jurjevčič Mar.*, Kotnik M., Korče Ana, Korenčan Mar., Kette Marija, Križaj Ivana, Kunstelj Jozefa, Leskovec Mar., Leskovec Kat., Laznik Mar., Miselj Ema, Mrhar Urša, Možina Ana, Možina Ivana, Mrzlikar Mar., Marinko Josip., Maček Franica, Novak Jerica, Ogrin Apol., Oblak Ana, Pristopnik Ana, Pleško Iv., Popit Mar., Potrebuješ Marij., Pustavrh Mar., Resnik Mar., Rebolj Mar., Rep Mar., Slabe Ivana, Slabe Ana, Sluga Mar., Strnen Ivana, Samotorčan Marija, Stržinar Franica, Stržinar Franica, Slabe Eliz., Samotorčan Marj., Škof Mar., Trček Terezija, Tomšič Helena, Urh Marij., Velkavrh Mar., Vrhovec Barb., Zelenec Franica, Žitko Mar.; Šola Podlipo; Bole Ign., žagar; Gantar Lovro. (P. Vrhnika.) 367

Bevke. Vonča Anton, duh.; Šola (2 izt.); Setnikar Lovro, Lenarčič Jurij, Japelj Pet., Lenarčič Iv., Keršmanc Jož., Skodljar Fr., Lenarčič Mat., Petkovšek Ant., Japelj Tom., Kos Lovro, Keršmanc Mart., Terček Fr., Smuk Ivan, Pezder Lov., Gostiša Luka, Keršmanc Ivan, Petkovšek Št., Lenarčič And., Ogrin Fr., Canker M., Petkovšek And., Koprivic Iv., Mušič Jak., Terček And., Rozman Fr., Kaučnik Pavel, Zakovšek Franc, Vonča Jern., Korenčič Ant., Keršmanc Iv., Zajc Fr., Gostiša Fr., Japelj Ant., Japelj Iv., Gostiša Fr., Stanonik Ivan, možje; Vonča Ivana, Gutnik Mica, Rozman M., Gostiša Marij., Merljak Jera, Korenčič Urša, Vidmar Mica, Keršmanc Marij., Gutnik Urša, Skodljar Lenka, Perko Marij., Pezder Neža, Keršmanc Ivana, Keršmanc Jera, Japelj Mica, Japelj Mica, Celarc Marj., Koprivec Mica, Tešar M., Kervino Marij., Japelj Anton., Žvokelj Mica, Čelešnik Marij., Vehar Kat., Japelj Lenka, žene; Lenarčič Iv., Dolinar Iv., Pezder Lovr., Leskovic Fr., Jeraj Val., Zakovšek Iv., Mlinar Fr., Dolenc Fr., fantje; Vonča Mica, Vonča Iv., Terček Ana, Keršmanc Marij., Lenarčič Ana, Lenarčič Mica, Perko Mica, Perko Marij., Gutnik Ivana, Čelešnik Neža, Marolt Mica, Merljak Mica, Terček Marijana, Podlipic Urša, Keršmanc Mica, Zakovšek Fr., Sojar Mica, Lenarčič Mina, Tehovnik Marij., Keršmanc Mica, dekleta; Keršmanc Fr., Perko Jak., fanta; Košir Marijana, žena. (P. Vrhnika.) 95

Zaplana. Seigerschmied Josip, župnik; Dolenec Anton, Dolenc Jan., Jelovšek Jož., Jelovšek Fr., Mivšek Ant., Mivšek Jan., Možina Mat., Oblak Mat., Petkovšek And., Pivk Jože, Šinkovec Mart. Brence Mar., Kogovšek Jera, Otrin Mar., Petkovšek Mar., Pivk Mar., Trček Marij., Železnik Ivana, Gabrovšek Jan., Jelovšek Ign., Dolenc Katra, Jereb Mar., Novak Apol., Novak Neža, Eržen Marij., Bogataj Mar., Trček Marija. (P. Vrhnika.) 28

Logatec. Bergant Lovro, župnik; Juvan Fr., kaplan; Del Cott Gust., c. k. okr. glavar; pl. Hofbauer Hugo, c. k. okr. komisar; Levičnik Val., c. k. okr. davk. višji nadz.; Ravnikar Aleks., c. k. okr. sodn. pristav; Pečnikar Fr., vodja zemlj. knjige; Majdič Fr., c. k. živinozdravnik; Pavlin Fr., c. k. okr. narednik; Turk Jož., nadučitelj v Dol. Logatci; Šega Jan., učitelj v Dol. Logatci; Keruc Jan., nadučit. v Gor. Logatci; Šola v Gor. Logatci, Šola v Dol. Logatci, Bralno društvo v Gorn Logatci, Bralno društvo v Doln. Logatci; Sicherl Janez, župan; Pečenik Lor., Kobau Jan., Kobau Franc, Rihar Jan., Lenassi Jul., Lenassi Vil., Hladnik Peter, Kastelic Ant., Rozman Jož., Moljk Fr., Moljk Fr.; Moljk Mart., miz.; Jurjovčič Jan., Maček Fr., Urbančič Jan., Mihevc Jan., Gosar Mat., Skvarča Franc, Verbič Fr., Slabe Mat., Oblak Jan., Govekar Jak., Lenarčič Jan., Lenarčič Luka, Gruden Mat., Šusteršič Jan., Popit Jan., Slabe Franc, Brezic Tomo, Kogoj Jan., Šenčur Jan., Urbas Fr., Maček Jan., Pivk Jožef, Pavčič Jož., Pavčič Janez, Mihevc Fr., Gosar And., Leskovec Val., Nagode Jak., Zalaznik Fr., Maček Fr., Križaj Mat., Bajec And., Merlak Jan., Tomazin Jan., Mezé Jož., Gruden Jan., Pregel Jož., Kunc Jož., Maček Fr., Šemrov Jož., Marinko Jan., Gostiša Fr., Križaj Jan., Čuk Janez, Rupnik Fr., Cempre And., Korenč Jan., Černigoj Ant., Dolenc Jern., Gostiša Tom., Urbančič Fr., Kalan Jan., Tomažič Al., Nagode Fr., Mlinar And., Petek Jan., Brus Alojz, Moljk Jan., Gorjanc Matevž, Kobal Fr., Rechberger Franc. Učiteljska knjižnica v Dol. Logatci; Martinak Hedv., sopr. c. k. sod. svètn.; pl. Födransperg Izabela, pl. Pilpach Franica, Puppis Eleon., Mušič Herm., *Tollazzi Jozefa*, de Gleria Mar., Rogar Anton., Drušnovič Mar., Smole Ter., Sajovic Ana, Kogoj Alojz., Marinko Amal., Scalla Mar., *Bajec Marija*, Mihevc Johana, Gostiša Neža, Gostiša Mar., Gostiša Franca, Plešnar Joz., Urbas Mar., Petrič Johana, Modic Johana, Šemrov Mar., Teršar Mar., Jenko Mar., Petkovšek Mar., Mihevc Mar., Maček Franca, Nagode Urša, Križaj Jera, Štajar Mar., Turk Mar., Kavčič Mar., Mezè Mar., Gosar Katar., Rupnik Jera, Dolenc Mar., Čuk Jera. Hodnik Johana, Babič Anastaz., Verbic Neža, Menart Kat., Teršar Johana, Čuk Kat., Pečkaj Mar., Kunc Eliz., Modic Johana, Gostiša Mar., Ferjančič Al., Ozvald Urša, Frank Marg., Možina Kat., Teršar Katar., Michalich Neža, Mesojedec Mar., Grum Mar., Nagode Franca, Leskovec Mar., Šemrov Mar., Arko Johana. Trepal Mar., Jerina Mar., Pavlin Mar., Kunc Franca, Musec Jera, Lampe Mar., Istenič Apol., Lenarčič Urša, *Modic Mar.*, Urbančič Mar., Nadilo Ana Mar., Žnidaršič Margar., Tomazin Johana, Leskovec Franca, Petrovčič Franca, Korenč Mar., Petrovčič Marija. (P. Logatec.) 169

Polhov Gradec. Laznik Jos., župnik (2 izt.); *Marčič Val.*, kaplan; Bajec Iv., nadučit.; Pirkovič Roza, učit.; Sodnikar Jakob, župan; Gasilno društvo; Šolska knjižnica; Trnovec Jern., podobar; Jakomin Jože, cerkv.; Kopač Ant., Rihar Fr., Rihar Val., Sivec Jern., strojarji; Rant Ivan, trg.; Ravnohribova hiša; Fabijančič Fr., dacar; Ambrožič Jož., Bricelj Jak., Cankar Ant., Češnovar Fr., Dolinar Mart., Golč Ant., Grjol Jan., Končan Ant., Kopač Mat., Kos Ant., Košir Ant., Kozjek Fr., Kozjek Jožef, Kozjek Lovro, Leben Fr., Marolt Andrej, Nartnik Jan., Nartnik Jern., Nartnik Jož., Osredkar Ant., Osredkar Fr., Pečan Fr., Peklaj Ant., Peklaj Greg., Petrovc Matevž, Pustavrh Fr., Pustavrh Jan., Šetničar Fr., Setnikar Ant., Setnikar Lovro, Skopec Ant., Sušnik Tom., Strušnik Jož., Škof And., Škof Janez. Trobec Ant., Trobec Blaž, Velkovrh Jan., Zalaznik Anton, Zalaznik Lovro, Založnik Lovro, Zibelnik Janez, Janša Bl., Slana Mat., gospodarji; Bizjak Lovro, Malovrh Jože, Pečan Janez, Peklaj Jernj, Velkovrh Fr., Velkovrh Mat., Žagar Miha, Žagar St., fantje; Božnar Ana, Bricelj Franca, Grjolj Franca, Jankovič Kat., Koritnik Ivana, Krmelj Marij., Kastrin Marg., Marolt Urša, Nartnik Franca, Nartnik Reza, Osredkar Ivana, Peklaj Jera, Rožnik Ivana, Seliškar Anton., Seliškar Jera, Seničar Ivana, Tomšič Jera, Sodnikar Marija, Založnik Marija, Žvokelj Jozefa, gospodinje; Alič Ivana, Alič Mar., Čamernik Marija, Čamernik Liza, Erbežnik Ana, Gutnik Marijana, Jankovič Ivana, Koritnik Hel., Koritnik Marij., Košir Neža, Kožuh Neža, Kržišnik Ivana, Kršinar Mar., Kuclar Mar., Kunovar Hel., Kunovar Franja, Malovrh Ana, Marolt Mar., Martinčič Ant., Malovrh Franja, Pečan Franja, Pečan Fr., Peklaj Hel., Pustovrh Ana, Pustovrh Eliz., Rihar Mar., Rus Franja, Rus Mar., Setničar Ivana, Setnikar Ana, Setnikar Mar, Štefančič Štef., Tomc Franja, Trnovc Franja, Velkovrh Mar., Velkovrh Mar., Verbič Marija. (P. Polhov Gradec.) 126

Borovnica. Oblak Jan., župnik; Bernik Fr., kaplan; Paplar Fr., nadučit.; Pirc Avg., Kozjak Fr., učitelja: Ljudska šola; Verbič Jož., Majaron Jan., Telban Jož., Švigelj Fr., Modrijan Jan., Telban Jan., Petrovčič Jak., Pajsar Fr., Mazi Fr., Kovačič Fr., Adam Ant., Jereb Jern., Draślar Mat., Mikuž Jan., Kirn Fr., Mazi Mat., Zabukovec Jan., Švigelj Fr., Nakerst Jan., Turšič Mart., Mikuž Jernej, Drašlar Jan., Košir Jan., Zakovšek Fr., Drašlar Jož., Žerjav And., Kovač Mart., Vihtelič Ant., Drašlar Lov., Pristavec Jož., Petrič Jan., Krajnec Jan., Petrovčič Jože. Debevec Jan., Petrič Jan., Cerk Jan., Zalar Ant., Drašlar Franc, Kos Jan., Pavlovčič Fr., Debevec Jak., Cestnik Fr., Nardnik Štef., Grdijo Fr., Debevec Jan., Stražišar Jan., Zalar Mat., Hafner Fr., Hrovatin Jak., posestniki; Voršič Vid, užit. nadzornik; Vadnal Jak., Gostiša Jak., žel. čuvaja; Ramovš Franc, strojevodja; Fortuna Val., Lebes Jan.; Verbič Franca, Verbič Amal., Gabrijel Mar., Keržič Urša, Podboj Mar., Debevec Urša, Kobi Fr., Otoničar Mar., Cerk Jerica, Švigelj Jerica, Debevec Franca, Škerbec Mar., Molek Urša, Cerk Mar., Zvonec Mar., Rogelj Ana, Zalar Ivana, Makovec Ana, Švigelj Marij., Perko Mar., Svete Ivana, Telban Fr., Hrovatin Mar., Petelin Mar., Draślar Berta, Stražišar Mar., Pavlovčič Hel., Garin Mar., Hrovatin Mar., Hrovatin Ana, Jurca Iv., Kovač Mar., gospodinje; *Mikuž Blaž, Suhadolnik Fr.*, Mavec Jan., Garin Fr., Germek Jan., More Jurij, Tomšič Fr., Turšič Jan., Drašler Fr., Artač Jan., Repar Ant., Molek L., Svete Jan., Leben Janez, Šivec Mat., Zalar Jan., Svete Jan., Mavec Jože, More Fr., Telban Franc, Germek Jožef, Brancelj Fr., Petelin Jan., Švigelj Ant., Švigelj Mat., Podboj Jože, Keržmanec And., fantje; Lisec Ter., Svete Ana, Turšič Franca, Ljubič Fr., Keržič Mar., Keržič Mar., Oblak Marij., Turšič Ivana, Pirc Ivana, Rot Franca, Sivec Ivana, Kovač Mar., Petrovčič Hel., Debevec Mar., Makovec Franca, Korenčan Mar., Ustar Amal., Majaron Anton., Debevec Terezija, Hrovatin Mar., Urh Fr., Krvina Ivana, Oblak Marijana. (P. Borovnica.) 144

Horjul. *Bohinjec Pet.*, župnik; *Šolska bukvarnica;* Pokorn Jan., učitelj; Bastarda Jak., Bastarda Mart., Bradeško Jak., Brezic Fr., Bruner Henr., Buh Fr., Burjak Mat., Celarec Mih., Čepon And., Čepon Ant., Čepon Jan. (24), Čepon Jan. (1), Fajfek Lovr., Filipič Ant., Janša Fr., Janša Jan., Jereb Franc, Jereb Jern., Kenk Ant.; Kete Ant., Kogelšek Lovr., Kogelšek Ant., Končan Fr., Kos Fr., Kozjek Jan., Kozjek Mart., Kršinar Jan., Kuclar And., Kuclar Jakob, Kuclar Jan., Lavriša Fr., Logar Janez, Logar Jakob, Logar Pavel, Lončar Jan., Marinčič Jan., Martinčič Mart., Mrzlikar Franc, Muha Mat., Nagode Andrej, Nagode Jan., Oblak Lovro, Peklenek Janez, Petrovčič Fr., Pohleven P., Prebil Andr., Rozman Jan., Rožmanec Andrej, Rožmanec Ant., Sečnik Štef., Slabe Fr., Slabe Jož., Slovša Anton, Smrtnik Ant., Smrtnik Jak., Smrtnik Jan., Smrtnik Jožef, Stanonik Anton, Stanonik Fr., Stanonik Greg., Stanonik Jan. (20), Stanonik Jan., Stanonik Jern., Stanonik Pavel, Škof Lovr., Šustaršič Mat., Tičar Jan., Tominec Jan., Velkavrh Pet., Vodnik Jak., Vrhovec Jan. (13), Vrhovec J. (86), Vrhovec J., Vrhovec Jož. (43), Vrhovec Mat., Žvokelj Jak., Bastarda Ana, Čepon Mina, Čepon Neža, Dolinar Mar., Fajdiga Franica, Fefer Fr., Jama Mar., Jurca Mar., Korenčan Ivana, Kuclar Mar., Leben Marija, Lešnjak Franica, Lešnjak Mar., Lončar Neža, Lončar Terez., Malavašič Franica, Malavašič Fr. (42), Muha Ivana, Oblak Mar., Pečevnik Mar., Pohleven Franica, Prebil Hel., Ravnohrib Franica, Rudolf Polona, Samotorčan Marij., Sečnik Marij., Stanonik Jera, Starkež Mina, Škof Mar., Škof Hel., Štepic Mar., Velikovrh Marija, Vrhovec Franica, Zalaznik Marij., Zdešar Mina, Zdešar Terezija, Vodnik Mar., Železnik Mar., Nagode Jožef, Trček Matej, Korenčan Fr., Čepon Špela. (P. Horjul.) 121

Rovte. Možina Jan., župnik; Sežun Al., učitelj; Šolska knjižnica, Adler Fr., Brenčič Ant., Čelarec And., Gabrovšek Jan., Gantar Jan., Hladnik Fr., Jereb Ant., Jereb Jan., Jeršič Jan., Jurca Jan., Kavčič Jan.: Kogovšek Jan., organist; Kogovšek Mat., Križaj Jan., Kunc Tom., Likar Ig.; Logar Jan., miz.; Logar Jan., Logar Jak., Lukan Gašp., Lukan Fr., Lukan Jan., Malavašič Ant.; Malavašič Jan., čevljar; Modrijan Jak., Nártnik Jak., Novak Jan., Osterman M., Petkovšek Jan., Petkovšek Fr., Petrovčič Ant., Remec Jan., Rodè Jan.; Rupnik Jan., trg.; Sivec Fr., stroj.; Skvarča Jož., Slabè Fr., Trček Jan., Treven Jan., Trpin J., Žust Mat., Albreht Jan., Gantar Fr., Kogovšek M., Križaj Fr., Lukan L., Martinšek Ant., Mlinar Fr.; Oblak J., trg.; Petkovšek Jan, Petkovšek M., Pivk J., Treven Fr.; Železnik Jož., kovač; Arhar Katar., Gabrovšček Fr., Jereb M., Jereb M., Jereb R., Kogovšek L., Kogovšek Fr., Logar K., Mivšek P., Poženel M., Skvarča A., Trpin Ag., Žemrov M., Bradeška R., Brenčič M., Gantar L., Govekar M., Homovec M., Istinič R., Jereb M., Jereb N., Kogovšek A., Kogovšek M., Kogovšek K., Krašnja A., Krašnja K., Leskovec Fr., Logar Fr., Logar Joh., Lukan M., Lukančič Ag., Mivšek M., Mlinar M., Modrijan Joh., Molek Fr., Nagodè A., Petrič A., Petrovčič M., Petrovčič Marj., Pirc M., Pirc M. (45), Podobnik K., Skvarča N., Skvarča H., Skvarča M., Slabè A., Šinkovec M., Vebar K., Žemrov K., Žemrov M., Bogataj Fr., Sedej Janez; Jeršič Jak., podobar; Mazi Iv., Reven M., Kogovšek Pavel, Kogovšek Fr., Kunc Jakob. (P. Logatec.) 115

Sv. Jošt. Schiffrer Gustav, župnik; Župna knjižnica, *Štantova hiša;* Dolinar Jan., župan; Gerdodolnik J., ključar; Gabrovšek Jož., organist; Cankar Jože, Cankar Ant., Celarec Jak., Cankar Jože, Buh Jože, Buh Jože, Dolinar Andrej, Dolinar Jak., Kogovšek Jak., Košir Mat., Košir Mart., Leskovec Jan., Košir Fr., Žakelj Jože, Trček Jan., Terček Ivan, Malavašič Jakob, Tominec Ant., Osredkar Jurij, Jesenovec Jož., Nartnik Miha, Osredkar Jan., Malovrh And., Osredkar Mart., Sedej Greg., Tominc And., Tominc Fr., Sečnik Pavel, Končan Ant., Trpin Luka, Kogovšek Jan., Grbec Fr., Raztresen Jan.; Raztresen J., krojač; Buh Mar., Malovrh Mar., Petrič Marijana, Skalar Mar., Lazar Reza, Košir Franca, Šubic Mar., Sečnik Marij., Trpin Blaž, Kogovšek Mar., Jesenovec Mar., Mlinar Hel., Malavašič Hel., Maček Mar., Tominec Mar., Končan Neža, Cankar Hel., Malavašič Ana, Košir Reza, Schiffrer Gabrijela. (P. Vrhnika.) 60

Notedršica. Sakser Iv., župnik; *Knjižnica šolska;* Leskovec Ivan, živinozdravnik; Brus Al., pek; Brus Jan., Cunta Jan., Hladnik

Fr., Kobal Fr., Korče Fr., Lukan Luka; Moljk Jak., kovač; Nagode Fr., Nagode Jan. (14), Petkovšek Jan., Petrovčič Jan.; Plečnik Mat., miz.; Vavken Jan., Rupnik Jakob, Brus Fr., Plečnik Fr.; Brenčič Franč., Bogataj Mar., Cigale Ivana, Čepon Marija, Dolenec Ivana, Gruden Mar., Istenič Ter.; Kabaj Adela, nadučj. soproga; Petrovčič Ter., Korče Mar., Škantar Pol., Srebot Neža, Šemrov Hel., Rupnik Hel., Rupnik Mar., Sedej Kat., Pišljar Neža. (P. Hotedršica.) 39

Črni Vrh. *Čebašek Iv.*, župni uprav. (2 izt.); Župna knjižnica. — Možje: Trobec Jož., župan; Petrnel Fr., Rus Mart., ključarja; Bradeško Jan., Bradeško Luk., Koprivec Jan., Košir J., Kuclar Jak., Pohleven Bl., Potrebuješ Jan. z dr.; Pustovrh Jan. z ženo, Sedej A., Sedej Val., Trnovec Val., Trobec Ant. — Fanta: Dolinar Fr., Štibej Greg. — Žene: Bradeško Neža, Debenec Franč., Jereb Mar., Jereb Marj., Kos Ivana, Kožuh Mar., Malovrh Iv., Osredkar Ter., Sova Fr., Trobec Franč. — Dekleta: Ambrožič Mar., Bradeško M., Bradeško Mar., Buh Hel., Čebašek Ivana, Dolinar Urša z mat., Košir Mar., Košir Marij., Kržišnik Ivana, Pečenik Franč., Plestenjak Frančiška, Plestenjak Iv., Potočnik Urša, Stanonik Fr. (P. Polhov Gradec.) 44

Rakitna. *Rozman Jurij*, župnik; Zor Kat., Kržič Janez, Makovec Jan., Petrič Ant., Kržič Fr., Štrukelj Cecil., Sivic Franc, Bezek Jan., Opeka Jan., Suhodolnik Jak., Rot Jožef, Brence Marija. (P. Borovnica.) 13

Podlipo. Jemec Ant., župnik; Troha Fr., organist; Celarec Jan., Fernas Fr., Fernas Jan., Jereb Mat., Jesenovec Fr., Jurca Fr., Malavašič Fr., Malavašič Jan., Malovrh Ant., Mole Fr., Mole Jože, Mole Mart., Vehar Fr., Vrhovec Ant., možje; Celarec Mar., Jurca Neža, Krvina Frančiška, Mole Frančiška, Mole Marija, Pajsar Mar., Petkovšek Marija, Pišek Neža, Žakelj Hel., Žitko Mar., žene; Filipič Lovro, Kogovšek Mat., Trček Franc, fantje; Buh Marija, Gabrovšek Urša, Jereb Jera, Štanta M., Železnik M., dekleta. (P. Vrhnika.) 34

Preserje. Podobnik Ign., župnik; Knižek Feliks, kaplan; Likozar Ant., nadučit.; Ljudska šola; Artač Mat., Bolte Jan., Boh Ljudovik, Bovha Jak., Brancelj Lovro, Brancelj Mar., Cvar Katar., Debevec Jan., Drašlar Miha, Francelj Jan., Francelj Jož., Filipič Fr., Grdina Mat., Grum Jan., Indihar Mar., Janša Mat., Jarec Fr., Jerina Mat., Kovač Ant., Kovač Jan., Kovač Jozefa, Košir Jožef, Kremžar Ivana, Kržič Fr., Lukman Fr., Ložar Pet., Lipovec Jan., Makovec Jan., Možek Jan., Mazi Urša, Mazi Janez, Makovec Miha, Mrovlje Ant., Mihelčič Mat., Ozebek Mart., Peček Jan., Petelen Jan., Petelen And., Petelen Marija, Ponikvar Mar., Petelen Janez, Peršin Janez, Pristavc Jan., Pristavc Marij., Ridar Henrik, Rogelj Janez, Rogelj Fr., Suhadolnik Jan., Suhadolnik Fr., Susman Fr., Suhadolnik Lovr., Svete Janez, Svete Neža, Svete Jern., Svete Jan., Svete Jože, Smole Jan., Šuštaršič Jak., Švigelj Anton, Šuštar Jan., Šuštar And., Švigelj Marij., Šuštaršič Mart., Trček Marij., Trojar Fr., Volek Fr., Vrbec Jan., Zalar Jera, Zmerzlikar Ignac, Zrimšek Fr., Zakrajšček Franc, Makovec Jože, Petelen Jan. (P. Borovnica.) 77

Število družnikov: 17 dosmrt. 1415 letnih.

21. Dekanija Žužemberk.

Dekanijski poverjenik: Tavčar Miha, dekan v Žužemberku.

Žužemberk. *Tavčar Miha*, dekan (6 izt.); dr. Pečjak Gr., *Povše Henrik* (2 izt.), kaplan; *Kadunc Janez, Kovač Ant., Sicherl Jos., Hrovat Fr.*; Strucelj Jur., c. kr. sodn. svet.: Senčar Jos., c. kr. sodn. pristav; Koncilja Franc, nadučitelj: Kutnar Ivan, učitelj; Šola Žužemberška, Bralno društvo, Jetnišnica, Arkar Jan., Basquar Ign., vp. kanclist; Benčič Miha, Bradač Jozefa, Butalič Fani, Cerk Ana, Česnik Mar., Črne Jan., Dereani Jak., Drenšek Urša, Fabjan Ant., Fabjan Jože, Fabjan Jože, Fabjan Jože, Fabjan Mar., Fabiani Karol, Gasperšič Ana, Giskra Ana, Glavan Mar., Glavan Mat., Gole Mar., Gorenčič Ant., Gorenčič Mar., Grčar Ign., Grčar Al., Gregorčič Jan., Grum Jože, Helmih Ter., Hočevar Mar. in Ter., Hofman Mili, Hren Jože, Hren Mar., Hrovat Jan., Hrovat Jož., Hrovat A., Hrovat Ant., Hrovat Katar., Ilnikar Jan., Jaklič Fr., Jamšek Ana, pošt. uprav.; Jerše Ivan, Jerše Marija, Jerše Mar., Kastelec Franc, Kastelic Jože, Kavec Katarina, Kern Marija, Klinc Jan., Klinc Jožefa, Kmet Jož., Kocjančič Ana, Košiček Reza, Košiček Jož. in Jul., Košiček Jož. in Ivana, Košiček Neža z Mar. in Jero, Kozel Fr., Kuhelj Jože, Kuhelj Marija, Lavrič Marija, Legan Jan., Legan Jože, Legan Jož., Legan Mat., Legan Ter., Legan Rudolf in Meta, Longar Ana, Marešič Mar., Milner Jera, Mirtič Ant., Mladič Terez.; Mlakar Iv., kancl.; Modic Jožefa, Mrvar Mar., Murn Ana, Nahtigal Kar., Omerza Mar., Papež Jož., Pečjak Fr., Pečjak Ivana, Pehani Jan., Pehani Fr., Pehani Mar., Platnar Andrej, Plut Jan., Podboj Jože, pl. Poka Ivana, Poš Rud., Potočar Jože, Potočar Miha, Primc Jože, Primc Ter., Pucelj Gašp., Pucelj Ter., Pust Fr., Rajer Fr., Ribič Mar., Sket Vinc., Skočir Mar., Škerbe Ant., Skube Jan. in Marija, Starič Mat., Šercelj Ana, Šetina Jože, Škerl Jak., Šlogar Karol, Štravs Ant. in Mar., Štrbenk Jan., Štrumbelj Flor., Štupar Fr., Štupar Marija in Antonija, Valand Fr., Valand Fr., Valand Jan. in Mar., Vehovec J., Vehovec Josip., Vidmar Mat., Vokač Antonija, Vovk Katar., Zavodnik Kar., Zavodnik Meta, Zorc Jože z ženo, Zorc Urša, Zupan Tom., Zupančič Jak., Zupančič Janez, Zupančič Franc in Ivana, Žlajpah Fr., Žnidaršič Ivan. — Z družinami: Bobnar Ant., Boldan Janez, Bradač Franc, Črček Mar., Črček Miha, Fabjan Urša, Hace Anton, Hrovat Jožef, Hrovat Mar., Hočevar Andr., Koncilja Anton, Koncilja Jože, Koren Jan., Košiček Alojz., Kuhelj Jak., Kumelj Jože, Lavrič Mar., Legan Mar., Legan Fr., Legan Jož., Maver Ant., Maver Fr., Mirtič Fr., Mirtič Fr. in Jožefa, Mohorčič Urša, Novak Jan., Papež Gašp., Pečjak Jož., Pirnat Ant., Pižem Al., Primc Mar., Pucelj Ant., Pucelj Ter., Rojc Jože, Šlogar Andr., Šlogar J., Štravs Mart., Štrumbelj Al., Štupar Marija, Štupica Franc, Štupica Jož., Valašek Franc, Zalokar Ana, Zupančič Mohor in Fortunat, Zupančič Fr. — Hiše: Andrejkova, Anžlinova, Košičkova, Košičkova, Kramaršičeva, Podbojeva, Pucljeva, Škerbetova, Šornova. (P. Žužemberk.) 202

Ajdovec. Poljak Martin, župnik; Gnidovec Jern., župan; Stefan Jan., logar; Ljudska šola, Bende Jan., Bobnar Jan., Črne J., Erjavec Fr., Erjavec Fr., Flis Franc, Gnidovec Jož., Gnidovec Jož., Gnidovec Fr., Gnidovec Fr., Grivec Franc, Hrovat Mat., Iskra Jan. z druž., Jarc Ant., Jarc Fr. z druž., Jarc Jan., Jarc Jan., Jarc Jan., Jarc Jože, Jarc Mart., Jarc Mart., Kmet Ant. z ženo, Kocjan Ant., Kocjanova hiša, Kralj Mart. z ženo, Kužnik Fr., Kužnik Jož., Lavrič Fr. z dr., Lavrič Fr., Lavrič Jožef, Legan Mart. z dr., Lokar Jan., Murn Jož., Murn Jož. z dr., Pečjak Fr., Pečjak Jož. z druž., Poznik Ant. z druž., Poznik Jak. z druž., Poznik Jan. z druž., Prpar Ant., Pust Jan., Rižnar Ant., Štrumbelj Ant., Štrumbelj Fr., Štupar Fr. z druž., Štupar Jan., Turk Jur., Zaletel Ant., Zupančič Al., Zupančič Jože z druž., Bende Liza, Bobnar Liza, Bradač Mar., Erjavec Ana, Erjavec Mar., Gorenčič Mar., Grivec Mar., Jarc Mar., Jarc Marija, Lavrič Ana, Lavrič Ana, Legan Roza, Murn Karolina, Prpar Mar., Zaletel Jožefa, Bobnar Jož. (P. Žužemberk.) 70

Ambrus. Lavrič Josip, župnik; Perko Fr.; Škufca Franc., župan; Kovač Fr., Papež Jožef, Kenig Janez, Papež Franc, Mišmaš Mat., Novak Fr., Šola narodna, Muhič Jož., Perko Fr., Hočevar Jož., Gregorič Jože, Hočevar Jože, Glivar Jan., Hočevar J., Perko Jože, Hrovat Ter., Hočevar Ign., Mišmaš Jože, Papež Mar., Veber Andr., Gregorič Ant., Blatnik Jože, Mišmaš Jož., Turk Fr., Šinkovic Jož., Hočevar Miha, Gregorič Fr., Perko Flor., Turk Jož., Godec Franc, Bostele Mart., Novak Ant., Šinkovic Ter., Hrovat Jozefa, Tekavčič Ana, Klinc Miha, Žnidršič Jože, Gregorič Ant., Mišmaš Jera; Bostele Mart., organ.; Hočevar Ant., Pugelj Neža, Horvat Fr., Glivar Ana, Škrajnar Janez, Mišmaš Jož. (P. Zagradec.) 49

Dobrniče. *Jančigar Kar.*, župnik; *Jaklič Kar.*, kaplan; Treo Julij, veleposestn.; Zupančič Jan., župan; Hiti Mat., nadučit.; Koporc Fr., organ.; Ljudska šola. — Gospodarji: Bregar Mat., Čeh Franc, Grandovec Ant., Ferfolja Janez, Germ Ant., *Hrovat Gašp.*, Hočevar Jan., Kaferle Jan., Kastelic Jan., Kotar Jan., Kovač Jože, Kovač Ant., Kužnik Janez, Kužnik Mat., Kužnik Fr., Kužnik Ant., Lazar Janez, Marinčič Jože, Mervar Jože, Mervar Fr., Muren Ant., Novak Fr., Pekolj Fr., Pekolj Jože, Perpar Jan., Prpar Ant., Plavc Jože, Rajer Ant., Rajer Fr., Slak Fr., Slak Ant., Razderh Fr., Slak Mat., Smolič Fr., Smolič Anton, Smolič Jan., Smolič Anton, Spelič Franc, Testen Jož., Strojin Janez, Vidic Andrej, Verce Jože, Verce Jan., Zupančič Ign., Zaletelj Fr., Murn Ant. — Gospodinje: Glavan Marjeta, Jaklič Franca, Kastigar Marija, Korevc Neža, Majde Mar., Miklič Mar., Papež Mar., Perpar Jera, Razderh Marija, Sirk Marija, Smole Mar., Strajnar Ter., Ukajanec Mar., Verce Franca, Verce M., Špelič Mar., Zore Cec., Pekolj M., Kic Franca, Zupančič Franca. — Mladenči: Erjavc Jože, Strumbelj Jur., Udovč Fr., Kastigar Anton. — Dekleta: Barle Ana, Jerič Ana, Kaferle Urša, Miklič Ana, Novak Marija, Ostank Marija, Pucelj Cecilija, Smolič Mar., Smolič Franca, Sirk Kat., Stermec Ivana, Zupančič Franca, Tome M., Omahen N., Marinčič Marjeta, Kresal Jan., Muren Jan. (P. Trebnje.) 94

Hinje. *Zbašnik Franc*, župnik (4 izt.); *Žagar Jož.*, kapl.; Rzarjeva družina, Ržek Martin in Neža, Pucelj Jož., Birtova druž., Papež Jože, Žnidaršič Martin in Ana, Škufca Fr. in Mar., Severjeva druž., Šporar Jan. z druž., Konte Sim., Turk Marija, Mišmaš Mar., Meglen A. z dr., Gregorijeva dr.; Pibernik A., dacar; Lavretova dr., Hočevarjeva druž., Zidankova druž., Anton Tekavčič, Hruškovarjeva druž., Crednikova dr., Podlipča dr., Turk Ant., Sever Ant., Pečjak Jože, Robova druž., Komarjeva dr., Ljudska šola, Pečjak Fr. z druž., Jaklič Jože in Hel., Vrbeča družina, Tumča druž., Martinčeva druž., Hočevarčina druž., Papež Ant. z druž., Kmetova druž., Pelča druž., Bernardova druž., Andrejčeva druž., Strekaljičeva druž., Pogodajeva druž., Papež Antonija in Magdalena, Irgljeva druž., Lukatova druž.; Bernot Jože, organist; Plahteča druž., Severjeva druž., Valentinova druž., Blatnik Ant., Papež Fr. z ženo, Tekavčič Martin, Papež Al. z druž., Šušteršič Jožefa. (P. Žužemberk.) 58

Krka. Sorc Jurij, župnik; Štrukelj Iv., kapl.; Ljudska šola, Družba mladeničev; Lukman Fr., organ., z bratom; Erjavec Jožef, Pajk Mar., Zrimšek Terez., Štrukelj Ivana, Erjavec Uršula, Kutnar Alojz., cerkv. pevci; Prosenc Mar., kuharica; Hočevar Fr., Poljanec Franc, Podržaj Mar., farovška druž. — Hiše in družine: Boštjanova, Reboljeva, Žingerjeva, Jeričkova (Gradiček), Jeričkova (Mevce), Prežarjeva, Španova (Krškavas), Franceva (Šica), Mihatova (M. Koren), Kranjčanova (Potok), Martinkova, Ciganova, Jelenova, Tešetova, Magovčeva, Žgajnarjeva, Miklavževa (Potok), Kuharjeva, Cesarjeva,

Špelakova, Ulepova. — Bregar Ign., Bregar Janez z ženo, Tomažin Jakob, Zajec Jurij z druž., Lampret Miha, Podržaj Anton z druž., Harrauer Fr. z druž., Podržaj Jan. z dr., Perko Fr. s staro materjo, Maver Damijan z druž., Zajec Anton z druž., Miklavčič Fr. z ženo, Novak Jože, Novak Jožef (Gabrovčec), Zupanc Damijan, Turk Jan., Strah Fr., Perko Jožef (V. Lese), Mavsar Janez z druž., Novak Fr. z druž., Skubec Jan., Finc Alojz. z druž., Zupančič Jan., Godec Jan. in Jožefa, Perko Janez z druž., Bregar Jože, Zupanec Jan.; Berlan Ant., dacar; Šemè Fr., Zupanec Ign., Gros Jan., Gliha Ant., Uršič Fr. z druž., Koščak Jož., Škufca Ant. z druž., Poljanec Jož., Šuštaršič Ant., Nose Dam., Štenta Jože z ženo, Trunkelj Ant., Gros Anton z druž., Tihle Fort., Poljanec Anton, Adamič Andrej in Marija, Zajec Damijan z druž., Godec Jožef, Godec Franc z ženo, Borštnik Ant., Zabukovec Jož. z druž., Koželj Bern., Adamič Fr. z druž., Globokar Anton z druž., Grm Anton z druž., Zaletelj Mat. z druž., Miklavčič Jože (Oselca), Miklavčič Jože (Podbukovje), Zabukovec Fr., Čandek Fr. z druž., Repar Jur., Adamič Jože, Strah Jož., *Hočevar Katar.*, *Miklavčič Urša*, Mahne Franca, Trunkelj M., Sadar Ivana, Koščak Mar., Bradač Franca z druž., Arko Ivana, Spendal M., Godec Mar. Zaletelj Franca, Šuštaršič Mar., Zavodnik Mar. z druž., Gorjanec M. z druž., Kastelic Mar. z očetom in materjo, Miklavčič Mar. z druž., Kastelic Mar. z druž., Gros Mar., Podržaj Mar., Lobe Roza, Javornik Jožefa, Fink Marija s hčerjo, Fink Ana, Strojan Mar., Rogelj Mar. z druž., Poljanec Mar., Koželj Ana (Trebnja gorica), Zupanec Ana, Miklavčič Franca, Nose Hel., Uršič Fr. z druž. (P. Krka.) 128

Sela. Kos Jos., župnik (2 izt.); Kos Al., dijak na Dunaju; Ljudska šola, Čerček Ana z mož., Fortuna Marija; Glavan Anton, Glavan Jože z druž., Gregorčič Mar., Hočevar Marija, Kastelic Ign. z dr., Kastelic Jera, Kastelic Jože z ženo, Kocijančič Mar. z brat., Kos Mar., Kralj Mar., Kren Ivanka, Krevs Franca z mož., Kutnar Urša s sestro, Mandelj Fr. z druž., Nosé Jože, Ozimek Jože z druž., Papež Urša; Pekolj Ant., Pekolj Fr. z dr.; Perko Liza, Petan Jože z ženo, Pucelj Bern. z druž., Pucelj Urša z mož., Robida Alojzij z druž., Rojic Jože, Rus Fr. z dr., Rutar Fr. z ženo, Strmec Franca, Sterniša Ant. z druž., Struna Ant. s star., Štrus Mar., Terlep Bern., Terlep Jož., Terlep Mart. z dr., Terlep Ter. z mož., Zaletel Jan. z ženo, Zupančič Fr., Zupančič Mart. z ženo, Zupančič Roz. z možem, Zaletel Jan. z druž. (P. Žužemberk.) 46

Šmihel. Ključevšek Ign., župnik; Šolska knjižnica; Pečnik Jož., kr. šol. nadz.; Lavrič Mih., org.; Globokar Jan., Kastelic Jože, Lavrič Jan., Mervar Fr., Pečjak Anton, Pečjak Jože, Pograjec Jož., Rutar Jan. in Ana, Škufca Fr., Koncilja Jož., Mervar Mat., Blatnik Mar., Glavič Mar., Gorenčič Ter., Hrovat M., Kuhelj Fr., Terlep Iv., Maver Jera. (P. Žužemberk.) 22

Zagradec. Perpar Franč., župnik; Perko Iv., učitelj; Šola. — Možje: Lekan Jože, Vidmar Ant., Perko Fr. z druž., Hren Ant. z druž., Mustar Fr., Kocjančič Jože, Kuhelj Janez, Polončič Ant. z druž., Pograje Miha, Perko Jože, Hrovat Jože, Mervar Fr. z druž., Germ Jož., Papež Janez. — Žene: Vrančič Terez., gospa; Zavodnik Franca, Rogelj Mar., Vidmar Marjeta, Šustaršič Franca, Godec Ana, Ferlin Mar., Mustar Alojz., Šustaršič Mar., Zajc Terez. — Fantje: Skubé Janez, Košak Nace, Hočevar Janez, Perko Jože. — Dekleta: Perko Jožefa, Mustar Mar., Vidmar Alojzija, Lobe Ljudmila, pevki; Germ Janez, mož. (P. Zagradec.) 35

Število družnikov: 13 dosmrt. 691 letnih.

Število vseh udov ljubljanske škofije: 540 dosmrtnih, 28.574 letnih.

V. Tržaško-koperska škofija.

1. Dekanija Buzet.

Dekanijski poverjenik: Kalac Ante, dekan v Buzetu.

Buzet. Kalac Ante, dekan; dr. Matko Trinajstić, odv.; Vranić Iv., župnik na Vrhu; Brozović Al., kap.-eksp. v Črnici; Kynčil Iv., kap.-eksp. v Grimaldi; Klun Alb., kaplan; dr. Kurelić Šime, odv. konc.; Flego Jos., jur.; Flego Fr., posest.; Žic Iv., obč. tajn.; Bačić Jos., nadučit.; Golmajer Terez., učitelj.; Perojević Lucij, obč. blag.; Gregorec Franč., posestnica; Gregorka Ivan, posest.; Cerovac Mijo, stražar; Pavletić Ana, pos.; Ukmar Andr., kmet. (P. Buzet.) 18

Roč. Micetić Ant., župnik; Růžička Rih., kaplan; Cerovac Ant., Mohorović Ant., čuv. žel.; Čeh Jos., Buršić Mar., žene žel. čuv.; Gomišček Jos., Fermelia Krunosl., gospici; Forza Ivan, Mikolavčič Jure, kmeta. (P. Roč.) 10

Lanišče. Mikiša Andr., župnik; Grbac Jak., Grbac Anton, Solaro Anton. (P. Vel. Jelšane.) 4

Število družnikov: — dosmrt. 32 letnih.

2. Dekanija Dolina.

Dekanijski poverjenik: Varl Ivan, župnik v Dolini.

Dolina. *Jan Jurij*, umir. župnik in kanonik; Varl Ivan, župnik; Logar Rajm., duh. pomoč.; Bunc Vek., nadučit.; Društvo „Vodnik", Bandi Jos., Andrejašič Ivan, Furlan Ivan, Foravs Josip, Grahonja Josip, Grahonja Anton, Grahonja Miha, Hočevar Ivan, Hočevar Josip, Jerjan Miha, Jerjan Ant., Olenik Josip, Prašel Iv., Prašel Luka, Pangerc Urh; Pangerc Jos., tajnik; Ota Pet., Ropotec Jos., Ropotec Ant., Slavec Miha, Slavec Ivan, Strain Jak., Strain Ivan, Slavec Jos., Strain Luka, Strain Iv., Samec Urh, Samec Sim., Sancin Ant., Sancin Dragot.; Slavec Iv., obč. sluga; Strain Mart., Žerjul Andr.; Strain Ant., obč. sluga; Bandi Marija, Mihalič Ana, Prašel Mar., Strain Uršula, Kermec Karol., Božič Mihela, Pangerc Mih., Prašel Uršula, Sancin Marija, Sancin Elena, Samec Marija, Sancin Iv., Stampar Jak., Vodopivec Franja. (P. Dolina.) 53

Boršt. Cvejn Fr., duhoven; Jančar Jož., naduč. v pok.; Bezek Ant., učit.-voditelj; Kosmač Ant., starešina; Žerjav And., obč. nač.; Glavina Lovr., cerkv.; Petaros Pet., fin. straž.; Petaros Iv., mesar; Čač Ant., zidar; Baračič Andr., Boneta Miha, Bernetič Jož., Čač Miha, Glavina Luk., Kosmač Iv., Kosmač Peter, Marc Miha B. 9, Marc Mih. Z. 13, Petaros Ant. B. 42, Petaros Ant. B. 81, Petaros Jož. B. 19, Petaros Jož. B. 79, Prašel Iv., Sedmak Luka, Zahar Ant., Zobec Iv., Žerjav Iv. B. 1, Žerjav Iv. B. 106, posestniki; Marc Ant., Petaros Mar., Zobec Mar., žene; Glavina And., Kosmač Mih., Kosmač Iv., Marc Jak., Petaros Iv., Zobec Gr., Žerjav Ant., Žerjav Miha, fantje; Strajn Mar., dekle. (P. Boršt.) 40

Ricmanje. Valentič Josip, učitelj; Pevsko in bralno društvo, Berdon Greg.; Benčič Ivan, čevljar; Berdon Josip, Berdon Lovr., Berdon Andrej, Dariš Jož.; Demark Fr., žel. čuvaj; Dobrila Josip, Furlanič Evgen, Gulič Franja, Hrvatič Pet., Hrvatič Ivana, Jerinčič Anton., Komar Ant., Komar Ludvik, Kuret Andr., Kuret Martin, Kuret Lovro, Kuret Andr., Kuret Iv., Kuret Miha, Kuret Marija, Kuret Jože, Kuret Ivana, Kuret Gašper, Kuret Jožef, Kuret Ivan, Kuret Ferdo, Lampe Jos., Lampe Ljubosl., Pregarc Josip, Pregarc Jurij, Pregarc Mih., Pregarc Jos., Pregarc Rudolf, Pregarc Ana, Petaros Mar., Petaros Uršula, Švara Iv., Zafran Ivan, Zafran Pet., Žuljan Lovr., Žuljan Jak., Žuljan Šim., Žuljan Pet., Žuljan Mar., Žuljan And., Žuljan Jos., Žuljan Iv., Valentič Iv. (P. Boršt.) 52

Boljunec. Anžlovar Mirosl., učitelj; Maver Ivan, starešina; Kraljič Jos., Kraljič Iv., pos. in trg.; Žerjal Miha, Pečenik Josip, Maver Jos., Žerjal Jos., kmetovalci; Žerjal Anton, mlinar; Česnik Anton, delovodja; Koradin Ant., kovač; Stantič Franja, učiteljica; Žerjal Ana, Ota Jos., Zobec Uršula, Žerjal Ana, Maver Iv., Žerjal Ant., Kraljič Karol, Bolčič Miha, Žerjal Antonija, Zobec Antonija, Kraljič Josip, Ljudska šola, Zobec Iv., Maver Iv. (P. Boršt.) 26

Klanec. Petelin Ant., duhovnik; Žagar Mijo, učit.; Metlika Ant., trg.; Memon Helena, Bolčič Miha, Ponikvar Iv., Majer Mat., Korošec Ant., Pečar Jože, Memon Mih., Pečar Iv., Kukec Pavlina, Pečar Iv., Počkaj Gašp., Pečar Ant., Wruss Henr., Memon Andrej, Rojc Ant., Pečar Iv., Maloverh Jak., Tkalčeva hiša, Skalar Anton, Štok Fr., Barbič Ant., Poles Iv., Metlika Martin, Martinčič Mih., Memon Ivan, Petrinja Ivan, Bolčič Iv., Albreht Katar., Pečar Iv., Vončina Avgust, Korošec Jože z dr., Pečar Jož., Poles Ant., Ražem Jos., Mihalič Ivan, Metlika Pet., Pečar Anton. (P. Kozina.) 40

Brezovica. Zupan J., župnik (2 izt.); *Počivalnik Ign.*, duhov. pom.; baron Jos. pl. Marenzi, grajšč.; Debenjak Št., Šiškovič Štef., učitelja; Kastelic Ivanka, pos.; Hoteš Jož., Sosič Jan., ključarja; Zupančič Rom., pos.; Národna šola Brezoviška; Dovgan Iv., Renko Fr., trg.; Ban Jože, Geržel Bernard, Ivanovič Karol, Koblar Jože, Mikol Ant., cerkv. pevci; Babič Anton, Ban Val., Babuder Franca, Benčič Jozefa, Babuder Ant., Blokar Matevž, Dekleva Štef., Dobrila Anton., Fabjančič Janez, Gerlica Janez, Gerk Karol, Godina Ant., Benčič Mar., Hoteš Jož., Hervatin Ivana, Jelušič Jož., Koblar Jož., Križman Andr., Kuferšin Franca, Magajna Jož., Muha Luc., Opara Ivana, Pižent Filip, Počkaj Jožef, Počkaj Jožef, Resinovič Marija, Stančič Anton, Vatovec Jož., Vatovec Mar., Vatovec Štef., Vatovec Štefan, Muha Edvard, Škerjanc Janez, Baša Janez, Stančič Ivana. (P. Materija.) 53

Rodik. Skerlj J., župn. (3 izt.); Sila Svit., učitelj; Rapotec J., župan; Rapotec Fr., c. k. poštar; Suman J., Rapotec J.; Beker Fr., už. urad.; Čebohin Ant., Dobrila Fr., Babič Fr., Cerkvenik Jan., Bernetič J., Sluga Fr., Mlač Jan., Skok J., Svetina Mih., Čič And., Mihevc Ant., Babič Ant., Bernetič Ant., Skok Ant., Babuder J., Gorup Andr., Babič J., Race Ant., Šturm Fr., Šiškovič Iv.; Blažina Pet., c. k. brz. pazn.; Babič Ant., Cerkvenik Fr., Cerkvenik Jan., Babič Mart., Metlika J., Race Ant., Bernetič Jan., Bernetič Fr., Mlač Iv., Babič Marj., Sosič Ant., Bole J. (P. Kozina.) 42

Podgorje. Leben Jak., duh.; Maslu Ant., učit.; *Andrejašič Jož.*, Andrejašič Jož., Spacapan Egidij, Polak Jak., Rojc Jož., Polak Jože, Gržetič Jože, Kavre Jože, Koren Janez, Filipič Anton; Vičič Terez., gosp.; Gržetič Ana, Andrejašič Kat., Koren Ana, Andrejašič Marija, Babuder Janez. — Črnotič. Andrejašič Iv., Lazar Jožef, Furlan Jože, Skorje Jože, Polak Jože. (P. Črnikal.) 23

Vatovlje. Šašelj Milko, ekspozit; Cergol Franc st., Cergol Franc ml., Cergol Jože, Cergol Fr., Dežiot Fr., Drožina Antonija, Kljun Fr., Vatovec Jož., Vatovec Terez., Drožina Urš., Firm Fr., Kovačič Jan., Ražem Luka, Škerjanec Ant., Ukovič Ant., Vatovec Ant., Zadnik Ant., Zadnik Franc. (P. Divača.) 19

Divača. Narobe Iv., župnik; Bano Iv., učit.; Obersnel Iv., obč. nač.; Helmich Mirko, c. k. pošt.; Finderle Bogdan, Čaus Pet., Klemenec Fr., c. k. orožniki; Perhavec Fr., Kocijan Iv., starešini; Rijavec Pet., org.; Suša Jožef, Obershel Iv. (6), Suša Adolf, Mlakar Jern., posest.; Poljščak Iv., gozdar; Tolar Jern., lovski čuv.; Korče Mart., Rešaver Jak., Vilhar Iv., Likof Mih., Perhavec Gašp., Sajovic Franc, železničarji; *Maganja Viktor;* Planinec Marijanka, Maganja Mar., gospici; Jančar Anton., Dichtel Katica, Svete Mar., Zuderman Franja, Dolanec Iv., Zurlini Jožefa, Režman Marija, Klobučar Jed., gospe; Suša Marija, Žiberna Franja, Štrukelj Franja, gospodinje; Malnarčič Karol., Skuk Karol., Gregorčič Terez., dekleta; Autrata Jožef, čuvaj; Svete Ant., učenec; Župna knjižnica, Mahorčič Frana. (P. Divača.) 43

Lokev. Stržinar Jos., kurat; Starec Rade, nadučitelj; Pakiž Mar., vdova učit.; Šarfova Anica, učitelj.; Skrl Jož.; Fabiani Iv., Praprotnik Avg., trg.; Obrsnel Andr., krčm.; Obrsnel Dragotina, Tosti Matil.; Placar Jurij, pismonoša; Novak Mar., Božeglav Rud., krčm.; Božeglav Rud., čreviljar; Božeglav Fr., obč. sluga; Božeglav Fr., cerkv.; Božeglav Ant., pevec; Mavec Fr., odbor.; Skok Andr., delovodja; Skilanov Fr., Francelj z Tabora, Peckov Toni, Žnidaršič Anton, Žnidaršič Ant., Žnidaršič Jož., Gustinčič Jož., Mavec Mar., Jegričeva hiša, Roletov Jožek, Brajdnikovi, Goranjčevi, Frankovič Ant., Frankovič Jerica, Gregorčič Ant., Gregorčič Jož., Svetina Mih., Lantir Mar., Ulčarjev Jan.; Fonda Jan., miz.; Umek Hel., Jankovič Kata, Skok Jož.; Mevlja Jož., krojač; Prhavec Ant., Milavec Ant., lesni trg.; Cerkvenik Mar., Žiberna Ivanka, Fonda Ant., Čok Franca, Čok Andr., Mevlja Ant., Vrharjeva Pepa, Vršančeva Marička, Mlač Jos., Mlač Ant., Mevlja Fr.; Vojska Ant., kov.; Sila Fr., Jernejev Dolfek, Cerkvenik Tonca, Mlač Jozefa, Prhavec Franc, Muha Joz.; Kalister Štef., dacar; Kalanov oče; Skrl Ant., čevlj.; Nepodpisani pravičoljub. (P. Lokev.) 67

Škocijan. Klemenc Fran, kaplan; *Cerkvenik Josipa*, dekle; Štrekelj Alb., učit.; Žnidarčič Iv., Delez Iv., Dolgan Fr., Čerkvenik Josip, Žnidarčič Ivan, Gombač Juraj, gospodarji; Gombač Julija, gospa; Žnidaršič Fr., mlin.; Cerkvenik Jos., Cerkvenik Ant., fanta; Gombač Mar., Cerkvenik Ančka. (P. Divača.) 15

Barka. Čepar Jos., trg.; Mach Peter, Čepar Anton, Čepar Gašp., Prelec Jan., Jankovič Jos., Polh Val., Ambrožič Jos., Prelec Ant., Tominec Jan., Čepar Marija, Maslič Anton; Rolih, posestnik. (P. Divača.) 13

Draga. Rákovec Lovro, duh.; Perhavec Olga, Čač Uršula, Bernetič Jožef, Dariž Andr., Abram Iv., Gorup Mat., Mihalič Jur., Žerjav Andr., Janšta Ana, Mihalič Jakob, Višnjevec Janez, Mihalič Anton, Žerjav Jurij, Jelušič Antonija, Rapotec Ivan, Dariž Helena, Višnjevec Ant., Mihalič Luka, Žerjav Marija, Dariž Anton., Žerjav Jož., Mihalič Miho. (P. Kozina.) 23

Slivje. Zajec Anz., duh.; Del-Cott Fr., učit.; Bubnič Ivan, Slama Jožef, Zadnik Fr., Cetin Jak., Žnebelj Ant., Jurišević Mar., Kocijančič Iv., Skočaj Jožef. (P. Materija.) 10

Gročana. Benkovič Jos., župn.; Abram Ant., Brnetič Ant., Črmelj Karol, Grahonja Iv., Racman Luka, Višnjevec Štef., Alberti Ter., Racman Anton., Sošič Anton, Abram Anton, Brnetič Anton, Frluga Ivan, Kapun Valentin, Grahonja Anton, Kapun Martin. (P. Bazovica.) 16

Število družnikov: 5 dosmrt. 530 letnih.

3. Dekanija Jelšane.

Dek. poverjenika: Velharticky J., župnik v Jelšanah in Jenko Slavoj, trgovec v Podgradu.

Jelšane. Velharticky Josip, župnik; Strnad Josip, kaplan; Makarovič Iv., nadučit.; Puharič Vinko, učit.; Tovstovršnik Alojz., učitelj.; Sedmak Mar., c. k. pošt. eksped.; Pipp Mar., gospa; Hrabar Jos., ob. glavar; Osvald Mih., obč. tajnik; Šolska knjižnica, Banač Ant., žel. č.; Baša Mar., Bevčič Luka, Boštjančič Luka, Brosina Vincenc, Brožič Mar., Čekada Jos., Fidel Mart., Frol Jos. 68, Frol Jos. 51, Dekleva Ant., Dodič Iv., Hraba Jožefa, Hrabar Jos., Iskra Urb., Iskra Franč., Iskra Iv., Iskra Blaž, Iskra Ivana, Iskra Mat., Kaluža Ant., Kalčič Fr., Kalčič Andr., Kalčič Ant., Maljavac Vinc., Maljavac Jak., Maljavac Valent., Prebilič Jos., Rupnik Mar., Rutar Kat., Simčič Iv., Simčič Agata, Simčič Jos., Simčič Štef., Smajila Anton, Surina Ant., Slosar Greg., Saflič Ant., Saflič Ant., Sustar Mat., Sustar Luka, Stopar Mar., Stemberger Josipa, Stemberger Josip, Stemberger Ivan, Stemberger Ant., Ujčič Ant., Ujčič Jos., Udovič Jak., Udovič Ant., Udovič Apol., Udovič Ant., Udovič Jos., Udovič Ant., Udovič Andr., Valenčič Rozina, Valenčič Jakob, Zadu Ivana. (P. Jelšane.) 68

Podgraje. *Jenko Št.*, vikar; *Duhovnijska knjižnica;* Persoglia Henr., Baričič Ana, Ljudska šola, Bartolič Ant., Celin N., Francetič Fr., Celin Štef., Hrvatin Neža, Hrvatin Pet., Jakšetič Fr., Jakšetič Jozefa, Jakšetič Tom., Jakšetič Mart., Iskra Anton., Iskra Franc, Iskra Fr., Kalčič Marj., Hrvatin Jan., Maljevec Cec., Mernelj Jan., Poklar Jan., Prosen Jožefa, Primec Jož., Prosen Fr., Prosen Vinc., Rojec Matevž, Štemberger Franca, Štemberger Jožef, Šuštar Jožef, Šustar Jurij, Vrtelj Jožefa, Jakšetič Ant. (P. Ilir. Bistrica.) 34

Podgrad. Jenko Slav., trg.; Bogatec Kr., naduč.; Boštijančič Josip, Bralno društvo, Bratina Josip, Butinar Jak., Dekleva Ana, Dekleva Frančiška, Demojzes Anton, Gombač Ivan, Jagodnik Jos., Jakšetič Franca; Jerman Lenčica, učit.; Klanjšček Anton, Kumar Ciril, Mavrič Ant., Mavrič Mar., Národna šola, Omahen Iv., *Platzer Jos.*, c. k. okr. sodnik; Požar Mar., Přivřel Mar., Sodna knjižnica, Stanič Ant.; Šiligoj Jos., c. k. davk. adj.; Štemberger Ant., kapl.; Šubic Gregor, c. k. davkar; Tolstovršnik Andr., Ukovič Ivan, Volk Anton, Volk Josip. (P. Podgrad.) 31

Hrušica. Rogač Ant., župnik-dekan; Barba Ant., Barba Jos., Baša Josip, Bubnič Ivan, Ceglar Andrej, Ceglar Ant., Ceglar Ivan, Čuž Josip, Dodič Štef., Fabijančič Ant., Firm Štef., Gombač Ant., Gombač Jos.; Habat Jos., kaplan; Jereb Ana, kuharica; Ivančič Ant., Ivančič Ant., Ivančič Jos., Jeršinovič Jakob, Križman Josip, Mavrič Jos., Novak Mart., Požar Ant., Šajina Ivan, Sluga Marija, Škrap Jos., Tomažič Urša, Udovič Štefan, Valenčič Ant., Valenčič Jan., Valenčič Jan., Valenčič Miho, Valenčič Mar., Valenčič Mart., Volk Šimon; Waišel Franjo, nadučit. (P. Podgrad.) 37

Golac. Markič Matej, župnik; Bubnič Miho, Gojak Lazar, Gojak Mat., Ivančič Ant., Jurišević Ant., Jurišević Ivan, Jurišević Ivana, Maglica Ivan, Ribarič Zinca. (P. Podgrad.) 10

Vodice. Dolžan Orosl., župnik; Mandić Vinko, učit.; Može Mart., Paropat Ant., Ribarič Anton, Ribarič Anton, Ribarič Anton, Ribarić Jos., Ribarić Mate, Ribarić Vjekosl., Sanković Mate, župan. (P. Vodice.) 11

Starad. Berkovski Ant., duh.; Dodič Jos., Hrvatin Anton, Hrvatin Fr., Zidarič Jos., Zidarič Pavel. (P. Vodice.) 6

Pregarije. Požar Ant., duh.; Barba Fr., Bubnič Ant., Bubnič Tomaž, Cesar Josip, Dekleva Miho, Drožina Ivan, Drožina Tereza, Filipčič Andr., Filipčič Ant., Frank Anton, Frank Josip, Gustinčič Anton, Kirn Fr., Lever Uršula, Mahne Andr., Mahne Ivan, Mahne Josip, Mahne Mar., Národna šola, Sluga Friderika, Tomažič Ant., Tomažič Iv.; Urbančič Ant., učit.; Urh Josip, Zadnik Ana, Zadnik Jos., Zadnik Urš., Zakrajšek Fr., Zakrajšek Jos. (P. Podgrad.) 30

Mune. Ryšlavý Fr., župnik; Baša Ernest, Tončič Lovro, učit.; Zadković Bl., Zadković St., Zadković Tomo. (P. Podgrad.) 6

Število družnikov: 3 dosmrt. 230 letnih.

4. Dekanija Kastav.

Dekanijski poverjenik: Turak Ante, dekan v Kastvu.

Kastav. Turak Ante, župn. in dekan; Vrabec Iv., Šilený V., kapel.; pl. Kleinmayr Ema, učiteljica; Bunc Ivan, Hervatin Josip, Spinčić Ant. Bernini, Čermelj Fr., Trinajstić Mar., Trinajstić Kat., Grosman Evgenija, Meula Andr., Bačić Anastaz, Trečić Mate Pogled, Ivančić Ivan Zamet; *Brnčić Mat.*, seljak. (P. Kastav.) 16

Berseč. Jelušić R., župn.; Pajalić N., učitelj. (P. Berseč.) 2

Veprinac. Laginja Miho, župnik; Haidinger Miho, Blagar Iv., Hlanuda Ant.; Stiglić A., Udovičić Franica, Poljane. (P. Ićići.) 6

Moščenice. Puž Ant., župnik; Dolenec Vinko, duh. pomočnik; Dešković Pet., Mavričič Vinko. (P. Moščenice.) 4

Lovran. Jurinčić Fr., kapelan; Bajc Ivan, Kras Sinedija, Čitaonica „Danica", Polčič Mar., Rodić Ant. (P. Lovran.) 6

Volosko. Zamlić Vin., župnik; Bekar Leop., c. k. sod. kancl.; Zambelli Mario, c. k. kancl.; Brezovec Anton, c. k. telef.; Janežič Barb., Podmenik Mar., Pokorn Alojz., Virant Josipa, gospe; Strucelj Ivan, c. k. sudb. sluga; Čok Gašp., listonoša; Tomažič Ant., podob.; Kralj Fr., vozač; Lebić Ana, Lebić Anton., deklici. (P. Volosko.) 14

Opatija. *Alešovec Iv.*, sob. slikar; *Šabec Zofija;* Gašpari Dragot., c. k. poštni ofic.; Zore Fr., pošt. uradn.; Kljun Ant., Milič Jenko, Krese Josip, Jamer Fr., Pouh Ant., listonoše; Maglica Jos., Korošec Ign., Mikuš Ant., Sovinšček Iv., kočijaži; Stropnik Maks, restavrat.; Pajer Jos., Pajer Pavla; Pekešić Jak., dac.; Poščić Anton., Žust Mar., Čuk Nežika, Družina Fanica, Hartmann Jozefa, Zupančič Cec., soproge; Društvo „Zora"; Kohout Fr., kroj.; Zimič Jož., pošt. sluga; Schröder Ivan, restavr.; Štiren Jož., mesar; Turk Iv. z ženo; Isti Adolf, učit.; Tomažič Marij., Priškič Alb., kapitana; Bevčar M., listonoša; Sivec Fr., Kocijančič Ludovik, mizarja; Varjan Marija, šivilja. (P. Opatija.) 36

Klana. Koruza Iv., župni uprav. (2 izt.); Lusnik Jak., nadučit.; Brinšek Štef., Medvedič Luka, trg.; Gavš Jos., Širola Josip, kovača; Simčič Mat., pos.; Wedam Šim., c. k. logar. (P. Klana.) 9

Število družnikov: 3 dosmrt. 90 letnih.

5. Dekanija Koper.

Dekanijski poverjenik: Matjan Val., župnik v Decani.

Koper. Glavina Blaž, kurat; Kramberger Fr., c. k. kazn. kurat; *Kožuh J.*, c. kr. nadzornik; Knjižnica okraj. šol. sveta, Knjiž-

nica c. k. učiteljišča; Markelj Iv., ravnatelj; Kristan Jož., Šubic Alb., Pančur Fr., Finžgar Fr., Dekleva Ant., Judnič Ljud., Frankovič Fr., profesorji; Mervič Ant., Samec Ivan, Vrba Iv., učenci; Vales Vjek., Vardjan Fr., Kovač Vinko, Štrajn Jakob, nadčuvaji; Černatič Bl., Drašček Št., Jelušić Iv., Pečenko Vjek., Vertovec Pet., Šajn Rud., Piciga Jož., Pobega Jož., Žežlin Jož., Jejčić Fr., Rojc Fr., Bitanc Jož., Kočevar Pavel, Ferjančič Jož., Derganc Iv., Gulič Fr., Benčič Iv., Demarki Marj., Rudež Herm., Vidrih Fr., Furlanič Ant., Orel Rud., Zupančič Jak., čuvaji c. k. kazn.; Turko Ant., gospdč.; Vovk Iv., učenec; Kontin Ap., kuh.; Mlekuž Mar., gospa; Šušel Marija, gospdč.; Košara Joak., franjevac; Sabadin Ivan, Korenika Anton, Zadnik M., kmetje; Valentić Ant., trgov.; Fabić Iv., čuvaj; Totto Jozefina, grofica; Kramberger Mica. (P. Koper.) 56

Decani. Matjan Val., župnik; Kuret Ivan, nadučit.; Piciga Jož., preds. čitaln.; Čitalnica v Decani; Vevc Josipina, c. k. poštar.; Štefančič Jože, Piciga Karol, Mahnič Iv., Gregorič Iv., Furlanič Iv., Obat Jože, Valentič Jan., Muzlavec Nazarij, Zidarič Fr., Korda Ant., Cah Jan., Milok Nazarij, Piciga Jož., Furlanič Jože, Mahnič Andrej, Bertok Jož., Skorja Iv., Valentič Ant., Mahnič Andr., Maurič Iv., Gregorič Andr., Chiurman Jan., Piciga Jože, Mahnič Danijel, Fortuna Ant., Bordon Iv., Fortuna Jan., Mohor Jož., Uršič Miha, Furlanič Jože, Zadnik Jak., Furlanič Jože, Metton Jan., Furlanič J., Fortuna Jan., Piciga Iv., Sturman Jan., Princič Anton, Gregorič Jože, Obat Iv., Toskan Jože, Prašnikar Lovre, Gregorič Ivan, Stefančič Jože, Piciga Andrej, Stančič Mar., Košanc Mar., Graziani Marija, Kozina Ana, Valentič Ana, Cah Mar., Grison Amal., Bertok Ana, Valentič Ana, Mahnič Ana, Vrh Jan., Gregorič Antonija, Bolčič Ant., Paulič Ivana, Vatovac Anton., Furlanič Mar., Grison Ana. (P. Koper.) 67

Rižano. *Kocian Jak.*, župnik; Leonardis Greg., šol. vodja; Šolska knjižnica; Spanjoleto Jož., Bertok And., ključ.; Bertok Tom. st.; Bertok Tom., Valentič Ant.; Muzenič Naz., Pečarič Naz., Pečarič Jože, Novel Jož., Bordon Jož., Bertok Jož., Bertok Ant., Pobega Ant., Spanjoleto Jan., Kocijančič Mat., Starc Jož., Božič Jož., Zlatič Jože, Uršič Ant., Pobega Ant., Zidarič Ant., Furlanič Naz., Furlanič Ant., Furlanič Jak., Furlanič Jož., Furlanič Jan., Furlanič Karol, Furlanič Jan., Novel Jož., Peharc Jož., Pulger Melh., Bertok Jan., Bertok Jož., Bertok Jož., Bertok Ant., Pobega Jan., Hrovatin Jan., Božič Jan., Loredan Andr., Pečarič Miha, Pečarič Ant., Šau Jak., Šošič Jož., Skorja Lovro, Bestjak Jan., Vatovec Ant., Vatovec Fr., Cupin Pet., Pečarič Rud., Tedesco Iv., Bestjak Ant., Auber Ant., Hrovatin Ana, Zorc Fani, Poček Mihela, Cah Mar., Bertok Mar., Peharc Mihela, Peharc Ana, Bordon Paska, Ricobon Mar., Kuret Mar., Vatovec Mar., Bertok Ana, Tedesco Mar., Pečarič Mar., Babiš Ivana, Zlatič Ana, Apolonio Mar., Furlanič Ana, Kuret Anton., Novel A. (P. Koper.) 75

Število družnikov: 2 dosmrt. 196 letnih.

6. Dekanija Krkavce.

Dekanijski poverjenik: Zakotnik Jož., župnik v Šmarjah.

Šmarje. Zakotnik Jož., župnik; Mahnič Karol, nadučitelj; Ulčnik Mart., Prodan Iv., Glavina Ant., Gregoreti Mat., Kleva Mar., Krevatin Mat., Klun Pet., Parovel P., Glavina And., Savarin Jož., Savarin And., Grizonič Peter, Markežič Greg., Glavina Ant., Race Pet., Morgan Ant., Morgan Ant., Pribac Jak., Krevatin Mat., Grizonič Mat., Beršan Mat., Morgan Ana, Krevatin Mat. (P. Koper.) 25

Kostabona. *Mahnič Iv.*, župnik; Juriševič Ivan, Viler Ivan, Breč Andrej, Geržel Ivan. (P. Koper.) 5

Pomjan. Tomšič Jož., župnik; *Deponte Anton.*, Veškovo Ivan, Veškovo Miha, Furlanič Jožef, Kozlovič Ivan, Gonjač Jožef, Sosič Mart., Peroša Jožef; Kuščar Iv., obč. tajnik; Šola v Pomjanu. (P. Koper.) 11

Krkavce. Ladavac Jakob, dekan; Krančič Jože, kapelan (2 izt.); Šola Krkavška, Bok Mat., Rojec Iv., Rota Iv., Speh Mat., Grižon And., Grižon Iv., Jerebica Ant., Jerebica Ant., Goja Blaž, Grižon And., Grižon Iv., Celigo Iv., Gorela Ant., Goja Jož., Grižon Iv., Pribac Mat., Delič Šim., Pribac Ant., Krašovec Iv., Pribac Iv., Trnov Peter, Kapel Ant., Grižon Ančka, Gažič Tončka, Prodan Ivana, Degan Katarina. (P. Buje.) 30

Truške. Rebolj Mat., župnik; Colja Jožef, duh. pomočnik; Knavs J., ekspozit v Topolovcu; Kocijančič Mat., Kocijančič Ant., cerk. star.; Vižintin Jan., obč. svetovalec; Lovrečič Ant., Kocijančič Fr., Jurinčič Ant., Jurinčič Ant., Florijančič Katar., Cetin Anton, Lazar Anton, Vižintin Ant., Jurinčič Jožef, Kozlovič Jožef, Ražman Jan., Lovrečič Mat., Jerman Jan., Bočaj Jožef, Kozlovič Jožef, Marsič Ant., Dilica Jan., Bembič Miha, Kodarin Jan., Černac Iv.-Marija, Kocijančič Andrej, Lovrečič Jožef, Buzetčan Jožef, Vižintin Janez, Agneletto Jož., Savtič Ivan-Mar., Kocijančič Ant., Jerman Janez, Križmančič Justin, Kocijančič Jož., Kocijančič J., Kocijančič Ant., Marsič Janez, Vizintin Jožef, Kocijančič Andrej, Kocijančič Janez. (P. Koper.) 42

Marezige. Gašperčič Aleš, župnik; Križnič Ivan, učitelj; Župnijska knjižnica, Šolska knjižnica, Babič Dominik, Babič Jožef, Babič Ivan, Babič Uršula, Bordon Dom., Bordon Iv., Bržan And., Cerkvenič Iv., Gašperčič Mar., Krmac Ana, Krmac Ant., Krmac Ana, Plahuta Iv., Rodela Ant., Sabadin Anton, Sabadin Iv., Sabadin Iv., Sabadin Jože, Sabadin Jož., Škrgat Ivana, Škrgat Mar. — Babiči: Babič Ant., Babič Jožef, Babič Jožef, Babič Iv., Babič Mar., Babič Mar., Bržan Mar., Koren Ant., Koren Ivan, Koren Mar., Sabadin Anton. (P. Koper.) 36

Sv. Anton pri Kopru. Pipan Iv., župnik; Turko Jož., Kavrečič Dom., Turko Lovr., Skorja Jan., Štokovič Ant., Kavrečič Iv., Jakomin Jož., Rioza Iv., Moženič Jož., Turko Jos., Della Savija Jos., Jakomin Jan., Pobega Jož., Moženič Iv., Katrle And., Moženič Iv., Jakomin Ter., Jakomin Ivan. (P. Koper.) 19

Število družnikov: 2 dosmrt. 166 letnih.

7. Dekanija Opčina.

Dekanijski poverjenik: Čebular Fr., dekan na Opčini.

Opčina. Čebular France, dekan; Pituel Ivan, duh. pom. Valentič Anton, nadučitelj; Ferluga Štef., Daneu Iv., učitelja; Čok Mar., učiteljica; Kariš Fr., c. kr. poštar; Vremec Jak., sodn. poverj.; Ferluga Ferko, velepos.; Goriup Ema, Kušlan Mar., Drašček Mar., Daneu Lucija, gospe; Sosič Jan. Mar., ključar; Vidau Luka, načelnik; Sosič A., pismonoša; Vremec Ant., borštnar; Taučer Tone, čevljar; Briščik Ant., Škerlavaj Jan., Škerlavaj Andr., kmetje; Malalan Drag., vojak; Malalan Miha, zidar; Vidav Ivan, Daneu Martin, Ban Janez Mar., Ban Iv., fantje; Daneu Fr., Hrovatin Jak., Sosič Jak., Sosič Jan. Mar., težaki; Sternad Marija, kuharica; Sosič Mar., Sosič Ana, dekleti; Sosič Jožefa, Hrovatin Franca, Furlan Jož., Malalan Pavlina, Vidrih Marija, Hrovatin Marija, Sosič Urša, žene; Sosič Antonija, Vremec Jan. Mar., Sosič Jan. Mar., Sosič A., Hrovatin Just, Malalan And., Ukmar Jak., Badalič Iv., Milič Križm., Malalan Anton., Daneu Jos., Verč Ant., Živic Luc., Sosič Franca, Sosič Antonija, Škerlavaj Ana, Ban Ter., Podobnik Ivana, Hrovatin Jos., Rauber Tonče, Ferluga Ana, Ferluga Lucija, Červ Angela, Sosič Janez Mar., Logar Ivana, Persinovič Jožefa, Malalan Jan., Tertnik Kar., Vidav M., Sosič A., Selan Ana, Mesar Ivana, Švagelj Andr., Ferluga Vinc., Sosič Mar., Kariš Jern., Purić Jan., Goljevšček, Vidav Mar. (P. Opčina.) 80

Trebič. Koželj Anton, umir. duhoven; Požar Anton, učit.; Kralj Valent., župan; Kralj Jakob, Kralj Anton, Kralj Josip, Kralj Andr., Kralj Juraj, Kralj Ivan, Kralj Andrej, kmetje; Kralj Just, org.; Kralj Josip, Čuk Mohor; Kralj Bern., Kralj Drag., Kralj Ant., fantje; Štrukelj Ana, pos.; Kralj Franca, krčmar.; Hreščak Marija, Čuk Antonija, Čuk Ivana. (P. Opčina.) 21

Lipica. Legat Edv., c. in kr. kapelan; Brabec Olga, Bergoč Ign., Eppich Balbina, Eppich Franč., Frankovič Mih., Glažer Anton., Gradišek Jožefa, Gravner J., Kubica Jožefa, Maver Jak., Mevlja Jan., Mevlja Ant., Smerdel Ant., Smerdu Anton, Stopar Andr., Žitko Fr., Zwölf Janez, Penko Fr. (P. Sežana.) 19

Katinara. Kosec Fr., župnik; Martelanc Fr., nadučitelj; Čok Andr., učitelj; Vičar Franc, c. kr. nadstraž.; Čok Jan. Mar., vaški načel.; Slamič Matija, Čok Miha, Cerkvenič Jožef, cerkv. ključarji; Gerdol Jern., Spetič Jan., Blagonja Ant., Čok Mih., Čok Mih., Gerdol Iv., Pirtot Jan., Čok Luka, Filipčič Mih., Kjuder Jan., Glavina Št., Slamič Just, Posega Iv., Škrk Ant., Čok Kar., Pečar Franc, Čok Jan. Mar., Čok Mat., Gustin Jože, Pečar Mart., Pečar Št., Čok Andrej, Pregarc Janez, Čok Mih., Lovrenčič Fr., Jež Alojz., Cerkvenič Jož., Filipčič Jan., Švagel Kar., Cerkvenik Jož., Pahor Jož., Dariš Jože, Gerdol Krist., Masten Andr., Benčič Mih., Čok Anton, Pečar Just, Gombač Andr., Slavec Jože, Kuret Andrej, Lukežič Jan., Gregorič Jož., Čok Jan. Mar., Gerdol Fr., Slamič Lovrenc, Pečar Avg., Čok Mat., Čok Janez, Posega Karol., Inglič Mana, Skilan Katar., Urdih Anton., Glavina Jožefa, Sudič Terez., Skabar Jozefa, Bekar Katar., Gerdol Mar., Pečar Justina, Gerdol Mar. (P. Trst.) 67

Bazovica. Vovk Iv., župnik; Pertot Jož., nadučitelj; Pirc A., gozdnar; Brce Ant., Brce Ivan, Bernetič Jurij, Cufar Anton, Grgič Anton., Grgič Andrej, Grgič Gašper, Grgič Jože, Grgič Jože, Grgič Jože, Grgič Iv., Grgič Mat., Grgič Pet., Grgič Štef., Kralj Valent., Križmančič Alojz., Križmančič Andr., Križmančič Marija, Križmanič Iv., Križmančič Mat., Križmančič Lov., Križmančič Terez.; Mahnič Ivan, trg.; Marc Mar., Marc Mat., Milkovič Antonija, Milkovič Fr., Pečar Andrej; Presl Marija, gospa; Racman Andrej, Ražem Jakob, Ražem Iv., Ražem Mar., Ražem Mih., Žagar Antonija, Žagar Jože, Žagar Luka, Žagar Marija, Žagar Uršula, Vidav Anton, Gergič Jurij. (P. Bazovica.) 44

Prosek. Martelanec Iv. Mar., župnik (3 izt.); vit. Nabrgoj Ivan, Goriup Vek., poslanca; Luksa Marino, posest.; Nekerman Iv., učit.-vodja c. kr. pripravn.; Koren Jos., učit.-vodja ljudske šole; Piano Josipina, učiteljica; Strukelj Iv., učit.-vodja na Devinščini; Pevsko društvo „Hajdrih"; Cibic Val., sodn. poverj.; Luksa Krist., starašina; Kalec Anton, kamn. umetnik; Dolenec Vek., Milič Krist., krčmarja; Pertot-Sušič Iv., trg. pomoč.; Slavc Jože, c. kr. redar; Briščik Al., Briščik Lovr., Furlan Jak., Furlan Silv., Šegina Ant., Šegina Silv., Ukmar Jakob, kmetovalci; Ferfolja Mat., Košuta Jože, Ukmar Iv., kamn.; Kariž Jože, Kobal Ant., želez. čuvaja; Ukmar Marka, krojač; Cibic Fil., Doljak Fr., Luksa Fr., Milič Vekosl.; Rupel Iv., Sardoč Iv., Slavec Jak., mladenči; Nabergoj Krist., sopr. c. kr. pošt. uprav.;

Razlag El., sopr. nač. postaje; Balanč Reg., gospica; Bukavec Mar., Kovačič Mar., Stoka Mar., Stoka Eliza, gospodinje; Kušer Mar., kuh.; Nabergoj Vekoslava, Samer Mar., Turk Ivanka, dekleta; Ostrouška Marija, Kapun Ivanka, Ban Marija, Pertot Ivanka, učenke; Kalin Franica. (P. Prosek.) 54

Kontovelj. Nadrah Ant., župnik; Ipavec Magd., posestnica; Ciak Jakob, Ciak Krist., Regent Jakob, Regent Jože, Regent Mart., Stoka Jože, Stoka Jern., Starc Anton, Spilar Fr., Stoka Mat., Reja Mart., Daneu Andr., kmetje; Starc Ant., zidar; Armič Dom., Starc Št., cerkovnika; Regent Iv., ribič; Daneu Blaž, zidar; Nemeček Iv., c. kr. vrt.; Gustin Alojz., pos.; Markon Andr., kočijaž; Starc Ant., Ciak Iv., mladeniča; Daneu Helena, pos.; Kos Ivana, dekl.; Starc Boštjan, Stoka Sim., Starc Ant., kmetje; Regent Ant., mladenič; Mezinec Ivan. (P. Prosek.) 32

Sv. Križ. Tence Jak., kmet; Košuta Krist., Kralj Jern., prisežna moža; Košuta Jože, Košuta Mat., Košuta Anton, Košuta Fr., Šedmak Mat., Sedmak Jern., Sirk Iv., Sirk Jern., Štefančič Matija, Štefančič Ivan, Terčak Mart., Tence Andr., Gruden Peter, kmetje; Dovšak Fr., Spetič Fr., Šenk Štef., želez. čuvaji; Furlan Fr., Furlan Jože, Košuta Iv., Kralj Ant., Maganja Mat., Sedmak Miha, Semec Mih., Sulčič Iv., Tence Jož., Tence Jak., Ukmar Andr., kamnoseki; Košuta Mart., Košuta Ivan, Bezin Vikt., Sirk Rudolf, Tence Jakob, Verginella Jernej, mladeniči; Burlan Leon., čevlj. mojst.; Sirk Jož., kovač; Ipavec Karol.; Kovač Anton., Dovšak Mar., gospe; Košuta Franica, Košuta Emilija, Košuta Karol., Košuta Mar., Košuta Lucija, Bogatec Franica, Sedmak Mar., Sulčič Fr., Sedmak Mar., dekleta; Tence Mar., kmet.; Seebaher Mar., sopr. koč. (P. Nabrežina.) 52

Število družnikov: — dosmrt. 369 letnih.

8. Dekanija Osp.

Dekanijski poverjenik: Kompare Jos., dekan v Ospu.

Osp. Kompare Jos., dekan; Jereb Fr., Šola, Sturman Andr., Vodopivec Jož., Kofol Andrej, Tul Jože, Sever Ant., Krašovec Jak., Vovk Ant., Tul Pet., Tul Iv., Starc Jož., Ivančič Jož., Barut Andr., Jamšek Jož., Barut Jože, Primožič Ant., Smotlak Lovr., Lokatel Iv., Talničar Ana, Maver Marija, Tul Marija, Purger Mar., Barut Mar., Krašovec Katar., Slavec Ljubosl.; Furlan Andr., kaplan; Vodopivec Lovro, Purger Ant., Pečar Ana. (P. Žavlje.) 31

Tinjan. *Teran Fr.*, župnik; Primožič Matija, Metón Jožef, Bezjak Jož., Sturman J., Sturman Ant., Metón Iv. (P. Žavlje.) 7

Predloka. Sancin Josip, župnik; Tiringer Ivan, duh. pom.; Trobec Vinko, učitelj; Národ. šola v Predloki; Šiškovic Kar., c. kr. poštar; Ivančič Ivan, Andriašič Ivan, Andriašič Jože, Bažec Anton, Bažec Ant., Bažec Jož., krojač; Bordon Jož., vžitninar; Cunja Ivan, Cunja Iv.; Cunja Andr., zidar; Cunja Ivan, Cah Anton, Cah Jož., Cah Andr.; Gregorčič Ivan, zidar; Marsetič Mat., krojač; Marsetič Ivan, Oblak Anton; Ogrin Andr., kovač; Ogrin Jož., zidar; Ogrin Jož., dninar; Olenik Jož., Oje A., Pavlič Jak., Pavlič Iv., Primožič Iv., Primožič Andr., Primožič Jož., Primožič Jož., Primožič Andr., Rodela Andr., Repič Jož., Sever Jak., Sever Iv., Sever Jož., Sever Jož., Sav Ant., Semec Jož., Stan Jož., Svap Iv., Tončič Jak., Saničič Vekosl., Sak Uršula, Starič Mar., Rosnik Mar. (P. Črnikal.) 50

Kubed. Kovač Jan., župnik; Bertok Jos., učit.; Mihec Ant., Jakomin Ant., cerkv. ključarja; Škergat Ant., obč. svet.; Babič Jos., čevlj.; Šav Mar., Rožac Jos., Babič Jos.; Tratnik Mar., Kovač Jos., Čerček Ter., Hven Marj., kuh.; Vidali Anton., Jakomin Ant., Jakomin Ant., Kocijančič Peter, Jakomin Anton; Kerlevaris Uršula, babica; Kocijančič Matija. (P. Črnikal.) 20

Plavje. *Notar Ant.*, ekspozit; Pohlen Iv., cerkv.; Furlanič Ant., Ražem Ant., krojača; Čok Ant., krčmar; Prelc Ivan, mizar; Družina Hrovatin Ant.; Eler Josip, Korda Iv., Korošec Josip, Pečar Ant., Ražem Ant., Santin Ant., Tul Mat., posestniki; Čok Fr., Čač Jos., Korošec Ivan, Pečar Martin, Samec Ant., mladeniči; Bauman Ter., oskrbnica; Čok Jos., Eler Jos., učenca; Ferluga Anton., Ferluga Marija, Hrovatin Mar., posest.; Bolčič Anton., Bordon Mihela, Čok Ivana, Medja Ivana, Ricoti Antonija, dekleta. (P. Žavlje.) 30

Sočerga. Šobar Mih., župnik; Ugrin Mat., Jakac Iv., Ražman Jos., Gregorič Ivan, Franza Josip. (P. Žavlje.) 6

Movraž. Benedik Janez, župnik; Knez Ivan, Ščuka Mat., Stepančič Andr., Hrvatin Ivan, Gerdina Anton, Starec Jožef, Starec Anton. (P. Buzet.) 8

Število družnikov: 2 dosmrt. 150 letnih.

9. Dekanija Pazin in Pičan.

Dekanijski poverjenik: Schöpf o. Karol, frančiškan v Pazinu.

Pazin. Šorli Iv., tajnik in vodja okr. glavarstva; Jelušić Ern., nadučitelj; Škvarc Fr., želez. čuvaj; Rupnik Janez, derač; Dolinar o. Robert, Brunner o. Julij, Novljan o. Hugo, *Schöpf o. Karol*, Dovgan o. Milan, Kimovec br. Elija, Gutman br. Florijan, Wolf br. Homobon, Hudokin br. Ivo, frančiškani. (P. Pazin.) 13

Beran. *Grašić Jos.*, župnik. — Brdo. Mlakar Janez, župnik. — Borut. Kenn Fr., kaplan; Slavič Mar., Tomšić Mar., ženi žel. čuv. — Cerovlje. Dekleva Blaž, župnik; Peček Mate, Lazar Iv., žel. čuv. — Dolenjevas. Blažič Fr., župn. v pok. — Golagorica. Žvaček Ljud., župnik. — Gračišče. Skalsky J., kaplan; Mohorović Mate, nadučitelj. — Grdoselo. Frulić Šime, župnik. — Kaščerga. Gojtan Jos., župnik. — Krbune. Vanik Jos., župnik. — Novake. Jager Jož., žel. čuv. — Pičan. Bersenda Iv., nadžupn.; Barbić Mih., kapl. — Poljane. Elner Ant., kaplan. — Stari Pazin. Kropek Stjep., župnik. — Tinjan. Kjuder Anton, župnik; Velan Fr., kapl.; Baf Branko, nadučit.; Felinić Matko, učit.; Križmanić Šime, Križmanić Mart., poljedelca. — Trviž. Bukovec Fr., župn. — Zamask. Čuček Jos., župe uprav. — Kršan. Sedmak Jak., župe upr. 29

Število družnikov: 2 dosmrt. 40 letnih.

10. Dekanija Piran.

Dekanijski poverjenik: Škerbec Matevž, župnik v Kortah.

Korte. Škerbec Mat., župnik; Orel Fr., učitelj; Tul Anton, učit. pripravnik; Ljudska šola; Gerbac Jože, vaški načelnik; Gerbac Janez, pisar; Bernardi Mat., Babič Janez, Felda Miha, Gerbac Jan., Gerbac Mih., Hrevatin Jan., Hrevatin Mat., Kleva Ant., Kleva Ant., Kleva Jan., Kleva Jan., Klun Janez, Korenika Anton, Koterle Mat., Mejak Andr., Novak Jan., Tončič Pet., kmetje; Gerbac Jož., Gerbac Mat., Gregorič Ant., Hrevatin Jože, Hrevatin Andr., Hrovat Andr., Iskra Jož., Korenika Jož., Korenika Jož., Koterle Ant., Mejak Jož., Medoš Andrej, Novak Anton, Škerlič Jož., Škerlič Jož., mladeniči; Ivančič Ivana, Babič Mar., gospodinji; Gerbac Mar., Hrevatin Ančka, Kleva Mar., dekleta; Barut Ančka, Kleva Ivanca, Kleva Ivanca, učenke. — Izola. Perentini M., gospa; Panjek J., vratar; Šiškovič Jan., kmet. — Struge. Tomažič Fr., c. kr. fin. nadstražnik. (P. Piran.) 50

Število družnikov: — dosmrt. 50 letnih.

11. Dekanija Tomaj.

Dekanijski poverjenik: Sila Matija, dekan v Tomaju.

Tomaj. Sila Mat., dekan (3 izt.); Golmajer Urb., čast. kan.; Planinšek Jan., župn. v pok.; Schiffrer Jan., koop.; Benigar Ant., naduč.; Fajgelj Raf., učit.; Lozej Ivanka, učit.; Černetova ustanova (3 izt.), Pevsko društvo „Tomaj“, Pupis Ant., Bole Ant., Večerina Miha, Gorup Jož. (97), Gorup Jos. (91), Šonc Vikt., Starec Ant., Pipan Luka, Zabrijc Ant., Turk Ant., Štoka Jos., Gulič Al., Macarol Jan. (46), Filipčič Jos., Kobal Jos., Ukmar Karol, Rože Al., Petelin Jož., Germek Fr. (84), Germek Fr. (25), Škerlj Fr., Vitez Fr., Vitez J., Bole Jan., Kocijan Andr., Macarol Jan. (2), Starec Jos., Macarol Jan. (39), Gorup Al., Bole Fr., Macarol Ant., Jogan Ant., Mahnič Jos., Macarol Jos., Švagelj Jos., Triglav Lovr., Petelin And., Čefuta-Ucman Ant., Filipčič Ant., Gomezel Jos., Starec Ant.; Fabjan Vinko, kovač; Bizjak Jos., Bole Jak., Čefuta Ant., Macarol Jos. (1), Čefuta Jak., Pipan Andr., Pajs Alojzija, Slavec Urša, Obersnel Vincencija, Šonc Justina, Tavčar Jos., Šabec Terez., Šonc Emil., Poljščak Mar., Bezek Jos., Žiberna Viktorija, Bole Kristina, Grahor Alojz., Jogan Ant., Kobal Ant., Škerlj Jak., Žiberna Jan., Macarol Fr., Macarol Ant., Vran Jos. (6), Vran Jos. (9). (P. Tomaj.) 81

Dutovlje. Kuhn Ant., kaplan; Kiferle Ivan, učitelj; *Petrič Ant.*, Gomezel And., Tavčar Fr., Brundula Fr., Lah Ema, Lovrenčič Jož., Tavčar Luka, Ravbar Fr., Tavčar Ant., Tavčar Mar., Kjuder Franca, Kobav Ant., Brundula Jan., Orel Avg., Rebec Jan., Tavčar Fr., Vrabec Anton., Širca Vikt., Bonča Fr., Žvab Franca, Tavčar Jan., Žvab Miha, Šuc Andr., Širca Al., Brundula Jož., Lah Andr., Kompare Vinc., Šuc Ant., Stok And., Gomezel Ivana, Ljudska šola. (P. Dutovlje.) 33

Kopriva. Švegelj Peter, kapelan; Grahli Iv., šolski vodja; Šolska knjižnica, Bralno društvo „Zarja“; Turk Iv., starešina; Gulič Jos., Gulič Ant., Mercina Mih.; Jurca Mat., obč. tajnik; Zega Mat., Vrabec Jos., Mercina Anton, Zega Kat., Ukmar Fr., Žvab Andrej, Gulič Jožefa, Gec Fr., Gulič Amal., Ukmar Fr., Lavrenčič Josip, Orel Ivana, Pegan Andr., Petvar Jan., Šuligoj Al., c. k. orožnik; Virk Uršula, Pirc Jan., Ukmar Jos., Lavrenčič Andr., Novič Jan., Šonc Ant., Jurca Vinko, Živec Ant., Štolfa Mih., Gulič Ivana, Gulič Elija, Černe Štef.; Lavrenčič Anton, župan; Ukmar Ana, Lavrenčič Štef., Bole Ant., Ukmar Jan., Lavrenčič Ant., Gulič Mar., Ukmar Vinko. (P. Dutovlje.) 44

Avber. *Mikuš Jos.*, župnik; Macarol Ant., učit.; Pegan Jak., župan; Bole Jan., organ.; Germek Miha, šol. preds.; Ukmar Maks, velepos.; Orel Fr., Germek Jože, Fabjan Ant., Orel Janez, Zlobec Leop., Orel Anton., Berščijak Jožefa, Počkar Rozal., Gulič Marija, Pegan Anton. (P. Dutovlje.) 16

Skopo. Bekar Josip, kapl.; Tomšič Jos., učit.; Gec Janez, obč. predst.; Gec Ant., podžup.; Žvab M., cerkv. ključar; Prencis Fr., Gec Fr., org.; Živec Ter., veleposest.; Gulič Ant., Živec Ant., Gec Andr., Živec Vinko, Žerjal Flor.; Furlan Fr., krčmar; Živec Fr., kovač; Živec Ant., kamnos.; Gec Pet., Žežlina Jan., km. fanta; Gulič Fr., učenec; Rupnik Franca, Gulič Franca, gospodinji; Živec Meta, šivilja; Živec Mat., Luvin Mar., Živec Lovr. — Krajnavas.

Zlobec Ivana, gospa; Barič Alojz, Gorup Andr., Barič Ant., Uršič Fr., posestn.; Tolar Bl., lov. čuvaj; Juren Anton., gospod.; Potrata Mar., dekle; Štoka Mih., Zlobec Mar., učenki; Zlobec Pavel, fant; Slavec Andrej, Kante Mat., Barič Franc. (P. Dutovlje.) 39

Sežana. Omers Josip, župnik; *Šolska knjižnica*, Jetnišnica c. kr. sodišča, Amf Fr., c. k. rubežn.; Barbiš Anton, Bekar Anton, Bezek Fr., Bizjak Fr.; Cergol Jož., kapl.; Čeč Ant., Čekado Ant., Čolja Mat., Dukić Adolf, Filipčič Andr., Gaberščik Jožef, Guštin Ant.; Hreščak Bl., c. k. fin. str.; Hreščak Luka, Husu Andr., Husu Blaž, Husu Jož.; Kante Matko, c. k. šol. nadz.; Kariž Jak., Keber Jože, Kovačič Andr.; Kosovel Ant., učit.; Legan Jož., dr. Lippert Jurij, Macarol Ant., Macarol Jan., Merlak Fr., Merlak Jož., Miklavec Andr., Mole Herm., Ocvirk Fr.; Omahna Ant., nač. žel. p.; Pirjevec Fr., Pirjevec Fr., Pirjevec Jan., Pirjevec Jan., Pirjevec Jož., Pirjevec Jož., Pirjevec Jož., Pirjevec Mat., Pregelj Jože, Rajgelj Fr., Rebec Jož., Renčelj Jož., Renčelj Mat., Renčelj Št., Rodica Jan., Skrinjar Fr., Starec Jak., Stojković Jak., Stojković Jožef, Šemrov Fr., Škulj Fr., Štolfa Fr., Štolfa Jožef, Štolfa Kar., Štolfa Iv., Terpin Jožef, Tončič Frider., Trampuž Lovro, Triglav Jože, Žigon Fr., Miklavec Jan., Rodica Franc, Bohte Alojzija, Brišček Mar., Čebulec Angela, Dettoni Mar., Dolenec Mar., Fabčič Amal., Filipčič Ana, Gerbec Ana, *Gulič Vida*, Hlača Mar., Husu Mar., Husu Mat., Keber Em., Kocijan Ivana, Komar Karol., Kovač Jovana, Križman Mar., Kuret Jozefa, Mahorčič Evfem., c. k. pošt. nač.; Mahorčič Mar., Miklavec Mar., *Omers Mana;* Pitamec Neža, učitelj.; Polley Mar.; Pregelj Marija, gospa; Prosenec Karolina, Renčelj Rozalija, Rožič Justina, Rupnik Mar., Skapin Amal., Skrinjar Mar., Stojković Anton., Štolfa Mar., Šumaj Neža, Tavčar Mar., Ukmar Josip., Werli Mar., Zabric Mar., Zlobec Amalija. (P. Sežana.) 107

Repentabor. Slavec Ivan, župnik; Fakin Ant., učitelj; Ženič Pavel, župan; Širca Jan., cerkv.; Bizjak Val., Brana Josip, Brana Fr., Brišček Jož., Gerlanc Ant., Guštin Miha, Guštin Fr., Lazar Iv., Lazar Fr., Mulič Ant., Ozbič Št., Purič Jož., Purič Jož., Purič Miha, Ravbar And., Ravbar Ant., Ravbar Ant., Ravbar Jan., Ravbar Jan., Ravbar Iv., Ravbar Josip, Ravbar Miha, Ravbar Pav., Škabar Ant., Škabar Ant., Škabar Jan., Štok Ant., Tavčar Ant., Žvab Jos., Bunc Viktor., Guštin Mar., Guštin Mar., Križman Kat., Lazar Am., Luvin Ema, Ravbar Amal., Ravbar Ana, Slavec Joz., Škabar Joz., Purič Anton. (P. Občina.) 44

Povir. *Novak Jož.*, župnik; Šola; Kocijan Andr., župan in veleposest.; Berginec Ant., nadučit.; *Hrovatin Edm.*, učit.; Kariž Matija, Kocjan Fr., Jelušič Andr., Sila Mat., cerkv. ključ.; Rebec Mart., cerkovn.; Škrinjar Jože, trg.; Vrč Ant., zid. mojster; Masič Luka, zidar; Rebec Jan., mizar; Masič Jan., kovač; Kocjan Jakob, čevljar; Kocjan Jak., žel. čuv. v pok.; Petrovčič Karol, žel. čuvaj; Benčina Ant., Benčina Jan., Benčina Jože, Božeglav Greg., Kariž Mat., Kobeja Jak., Mahnič And., Miklavec Fr., Mahnič Jern., Masič Lovr., Rebec Fr., Rebec Jak., Rebec Jan., Rebec Jož., Renčelj Fr., Štok Jan., Štok Mih., Tavčar And., Zafret Jak., Živic Jak., možje; *Čeper Vikt.*, Kariž Franca, Mahnič Jožefa, Perhavec Mar., Štok M. iz Divače, Žiberna Franca, žene; Kocjan Jan., Kuret Luka, Mahnič Jan., Perhavec Jern., Renčelj Jurij, Štok Jan., Štok Jož., Štok Št., Tavčar Jak., Žiberna Andr., fantje; Bekar Neža, Bezek Iv., Kobeja Alojzija, Kirchmajer Julija, Kuret Kat., Masič Marj., Pelan Mar., Štok Mar., Tavčar Iv., dekl.; Čepirlo Iv., soproga. (P. Sežana.) 64

Kazlje. Pavlinič Andr., duhovnik; Zega And., Vran Ant., Seražin Fr., Vran Jože, Zabric Štef., Germek Jož., Kjuder Fr., gospodarji; Kjuder Iv., trg.; Kjuder Roza, Zidar Mar., Seražin Ant., gospodinje; Kompare Jož., Orel Jož., Križman Lovr., Vran Fr., Počkar Jan., Ščuk Fr., mladeniči; Pavlinič Ana, kuhar.; Seražin Fr., Vitez Vinc., Vran Kat., Seražin Mar., dekl. (P. Sežana.) 23

Štorje. Svetičič Fr., kurat; Pakiž Emil, učit.; Delak Jak., trgov.; Žiberna Ign., Majcen Ivan, Može Ivana, Dolgan Frančiška, Jelušič Frančiška, Uršič Ana, Može Marija, Uršič Ivana, Mohorčič Alojzija, Ozbič Mar., Suša Anton., Skapin Mar., Majcen Mar., Marc Iv., Može Jož., Mahnič Jož., Bezek Štefan. (P. Sežana.) 20

Število družnikov: 8 dosmrt. 463 letnih.

12. Dekanija Trst.

Dekan. poverj.: Warto Julij in Košir Jos., duh. pom. v Trstu.

Trst. (Bl. Dev. Mar. Pomoč.) Prevzv. mil. g. *Sterk Andr. Marija*, škof tržaško-koperski; Prevzv. mil. g. *dr. Glavina Ivan Nep.*, nadškof Peluz. v pok.; msgr. Martelanz Peter, kanon. in st. župnik; msgr. Flego Pet., kanonik (2 izt.); Lupetina Ant., župnik; dr. Mecchia Kar., kanc.; dr. Pederzolli Trifon, duh. pom.; Kratzig Bruno, c. k. veroučit.; Jaklič Al., škof. kapl.; Košir Josip, duh. pom.; Legat Fr., c. k. viš. sod. svetn.; Pitamic Iv., c. k. rač. svet.; Aljančič Iv., Ahac Franca, Ahac Mar., Ahac Mar., Adamič Mar., Ader Anton., Aichholzer Jožef, Bizjak Katar., Bak Franč., Breznik Ant., Buttolo Ivana, *Brelog Ivan*, Bobič Neža, Babič Gr., Bernetič Ana, Batič Mar., Cerkvenik Iv., Cvetrežnik Jos., Čevna Ant., Čufar Mar., Čehovin Anton.; Češnjevar Andr., c. k. straž.; Bitenc Marija, Debelak Ant., Drašček Fr., Dugar Mar., Debevc Franca, Dužnik Ant., Erat Katar., Fratnik Terez., Furlan Marija, Fornazarič Neža, Fonda Ana, Ferruli Marij., Gregorčič Mar., Giuliani Jed., Gradišar Mar., Germek Terez., Germonig Marija, Gec Marija; Hrast Anton, c. k. učit.; Hvala Albert, Janežič Ana, Jurica Ivana, Jenko Katar., Juh Mar., Juh Mar., Košir Jern., Koruza Franca, Križman Terez., Kenda Alojz., Kunac Luc., Kariš Neža, Krevec Ant., Kobler Jož., Klopčaver Vekosl., Kadunc Iv., Krušic Ana, Legat Hel., Leban Mar., Lipar Andr., Lubič Luka, Lazar Elizab., Leban Ana, Luzner Barb., Lieske Mar., Levec Ivan, c. k. sl. gimn.; Mrak Ivanka, Mislej Mar., Marinčič Mar., Marašek Hel., Mesajedec Mar., Mlekuš Joz., Mazzarol Ivan, Mihel Ivana, Makovc Mar., Manfreda Marija; Novak Jernej, c. k. sl. gimn.; Ovsec Franca, Osana Hel., Pinter Ivanka, Presen Miha, Prah Ivanka, Prunk Jos., Požar Mar., Piskernik Ljudmila, Pirnaver Ant., Pertot Iv., Počkar Ant., Petelin Franca, Pogorelec Mar., Papež Jozefa, Peric Franjo, Rozman Jedert, Robida Lucija, Simončič Ivan, Šuli Kat., Škof Ana, Skerlovnik Ana, Stefe Katar., Starc Franca, Štancar Anton, Stregar Kat., Stregar Kat., Sever Franc, Šnebelj Jak., Sernelj Neža, Sajevic Mar.; Šporn Bož., dijak; Ščuka Mar., Šemrov Kat., Šolar Mar., Traun Tončka, Tanzer Veron., Tomažič Franca, Ukmar Franca, Uršič Neža, Urbančič Katarina, Valentinčič Ana, Vatovic Joz., Vehovc Mar., Vičič Ant., Weinwurm Hel., Zaverl Jak., Zupančič Vekoslav. (P. Trst.) 138

Trst. (Novi sv. Anton.) Černe Fr. (5 izt.), Buttignoni Janez, Fabris Drag., Karabaič Ant., kanoniki; dr. Tomazin Pet., čast. kan. in prof. veron.; *Gomilšak Jak.*, prof. veron.; Alič Jož., Normali Iv., Warto Julij, Sila Fr., Sonc Henr., kaplani; Gottardis Hiacint, Pell Jož., *Sila Jak.* (2 izt.), kateh.; *Škof. malo semenišče*, Antončič Franca, Antončič Anton., Atart Urša, Aušič Leopolda, Antlič Marj., Artuš Jak., Aljančič Jan., Ambrožič Mar., Anker Jur., Bait Luka, Batič Ant., Batič Silv., Božič Jan., Barbič Fr., Biček Ema, Babuder Olga, Bratina Mar., Baucon Mar., Bobek Mar., Beuk Mar., Božič Ter., Baic Franca, Berne Mar., Brolih Mar., Bizjak Terez., Bauton Ter., Berlot Amal., Bitenc Urša, *Brimšek Jož.*, Baic Pavel, Brenčič Liza, Bezek Iv., Biček Jak., Baiguini Urša, Bedraš Andrej, Božič Jož., Bečaj Ivana, Bizjak Mar., Boštjančič Franc, Cazzafura Jern., Čelan Jern., Čadež Mar., Černe Anton., Čehovin Mar., Čargo Ant., Čermel Mar., Cigoj Ana, Colombari Adele, Čotar Neža, Cotič Mar., Cergol Jož., Čokelj Mar., Draksler Fr., Dolinar Ivan, Dolenc Ivan, Drašček Lucija, Dolinar Ana, Derganc Urša, Delavsko podporno društvo (2 izt.), Dolenc Pavel, Delez Jozefa, Flandija Jožef, Furlan Mat., Furlan Al., Forcesin Klem., Feigel Mar., Fidel Jozefa, Faber Jan.; Fleischer Mih., kaplan; Furlan Mar., Ferfolja Janez, Furlan Jožef, Francelj Jak., Franetič Jak., Furlanič Ant., Gajeta Ivana, Gabršik Jožef, Gerdal Jožef, Gerdol Janez, Grahor Miha, Gregorič Jan., Gačnik Helena, Gulič Liza, Gustinčič Marija, Gliha Avgust., Gustinčič Ana, Gliha Mar., Gamšek Meta, Gregorčič Jož.; dr. Glaser Karol, c. k. profesor; Gaber Tom., Gerlanc Karolina, Gregori Mar., Gaberščik Jožef, *Gasparutti Apolon.*, Hiti Neža, Hrovatič Marija, Hren Ter., Hladnik Mar., Hmelak Vinc., Hrabošek Roza, Hval Mar., Gaberšček Ivanka, Gregorič Mar., Gaberšek Mar., dr. Gulin Ludv., Golob Marg., Gorlato Mar., Godina Franč., *Hren Franč.*, Jermov Peter, Jaklič Jan., Jelušič Jožef, Jalen Reza, Jekler Mar., Jež Jož., Jakše Mar., Jazbec Anton., Jurčič Franca, Jurca Fr., Ipavic Iva, Jerančič Ter., Indihar Fr., Ivanovič Fr., Jakomin Iv., Jerič Ant., Kačič Andr., Klun Jurij, Kovačič Ant., Kodrič Val., Kovačič Jože, Krašan Andr., Kvas Ant., Krapeš Mar., Klimoš Reza, Košir Katra, Kaučič Ana, Kralj Liza, Koritnik Joz., Korban Reza, Kinezi Mar., Kokal Fr., Kozina Anton., Konobel Rud.; Kenda Fr., c. k. okrajni tajnik; Kovačič Mar., Kožmerli Karol., Kogler Mar., Kocmur Mar., Kerpan Mart., Klaužer Valent., Kokalj Urb., Kolombin Jož., Krebel Kat., Kete Jozefa, Klama Franca, Kovač Mar., Klun Luc., *Kenda Marija*, Kaučič Jozefa, Kiarutini Ana, Kurant Ant., Kerpan Pavel, Kerže Ivana, Kokali Ana, Klobec Anton, Klun Jožef, Kapun Franc, Kresevič Ant., Kaučič Mar., Kvas Ant., Kvas Anton., Kolman Mat., Križman Iv., Krajnc Jož., Karis Fr., Lekše Iv., Loj Jožef, Lazar Jožef, Ladič Jakob, Lah Anton, Lavrenčič Anton, Lavrenčič Filip, Lavrenčič Miha, Lenček Urb., Lozer Franc, Lenče Albert, Laščak Jož., Legiša Reza, Lukežič Urša, Loberec Ana, Lubec Iv., Leskovic Fr., Mersek Mat., Mersnik Fr., Male Iv., Maly Alberta, Miklavčič Reza, Markolin Mar., Markolin Mar., Morič Neža, Maknič Katra, Mikol Jak.; Macak Iv., c. k. višji nadzornik; Mankoč Ljud., Melinc Mar., Mevlja Mar., Mazlu Jozefa, Mozetič Al., Mulej Ant., Masič Ant., Mavri Krist., Matko Anton., Mahne Mat., Moljk Mar., Mertel Miha, Musel Iv., Meržek Franca, Macukin Franca, Mezinec Ana, Maloveč Iv., Nadališek Franc, Nadrah Jan., Naglas Katra, Novinc Marija, Novak Ivana, Noč Marija, Nedoh Marij., Nanut Jož., Oven Katra, Ogrizek Mar.; Okretič Iv., c. k. držav. pravd. nam.; Ostanek Marj., Obersnel Makso, Okorn Mar.; Pahor Andr., duh.; Pervanje Andr., Prašnikar Mar., Perošik Ant., Piciga Franc, Pahutnik Iv., Počkaj Ant., Primožič Fr., Purič Jak., Ponis Mat., Puhek Matija, Posun Jan., Perhavc Jak., Perič Jože, Prelc Štefan, Peruzzi Reza, Perhavc Ana, Prijatelj Jera, Perhavc Agata; dr. Pretner Mat., odv.; Primožič Jozefa, Pakiž Just. (2 izt.), *Popek Ivana*, Peternel Roza, Plaper Joz., Podgornik Mar., Perpar Jan.; Pogorelc Jan., c. k. pošt.

kontr.; Pregelj Fr.. *Painič Katra*, Premru Mar., Pogačnik Mar., Purič Jože, Peteros Ana, Polakovič Mar., Perhavec Neža, Pfeifer Urša, Rebek Fr., Rebula Urša, Rebec Mar., Rican Joz., Rob And., Roncel Ant., Rustija Ant., Ruščika Norb., Remec Katra, Rupnik Marija, Rus Kat., Rep Ant., Rot Mar., Rapotec Gašp., Rihter Ant., Rehar Pet., Rode Franca, Rovan Iv., Roncel Ivan, Seražin Janez, Sklemba Vincenc., Sterniša Ant., Širca Ant., Skaramuca Marija, Savinek Karol., Štres Mar., dr. Slejko Iv., Šmit Mar., Škerl Marija, Štopar Fr., Šere Lucija, Štolfa Al., Schneider Mar., Slajko Ivan, Strlec Mar., Šerca Amal., Škerjanec Ter., Sila Hel., Štokel Ivana, Šabec Neža, Semič Ana, Šolske sestre pri sv. Jakobu, Sklemba Ant., Smrekar Jan., Šurc Ant., Švagelj And., Štokelj Ant., Saražin Luka, Sinigoj Ana, Svetina Mar., Stefančič Kat., Sepič Mar., Štigler Mar., *Stok Joz.*, Šlogar Mar., Senica Urša, Stekar Ivana, Stanič Ant., Šimenc Fr., *Šabec Iv.*, Simonič Krist., Simon Mar., Sever Jozefa, Sprohar Fr., Škerl Ivana, Stržinar Marija, Smilovič Alojz., Sidar Anton., Švigelj Iv., Škof Liza. Sterle Marija, Seunik Katra, Saksida Ana, Skrinjar Mirko, Sidar Mar., Sverca Jan., Stergar Ana, Sila Mar., Slavjanska čitalnica, Šel Katar., Tornič Anton., Trost Polda, Toškan Neža, Teribile Danijel, Tomažič Jožef, *Turk Jožef*, Taučer Hel., Tanc Ana, Tomažič Franca, Ujčič Marija, Uršič Mar., Urbančič Reza, Urdič Andr., Ušaj Ivana, Urevc Liza, Ukmar Barb., Valenčič Ivana, Volante Mar., Vidmar Ivana; Vilfan J., c. k. svét.; Vatovec Mar., Vidmar Franca, Vinaza Meta, Valenčič Jozefa, Vovk Jan., Vidic Jože, *Vesel Al.*, Vidan Dominik, Vertovec Karol, Vites Ant., Volk Luc.; Vagaja Ivan, c. k. poštni kontr.; Verdelak Jern., Vončina Miha, Weinsak Ana, Weis Jan., Weisseitl Fr., c. k. svetnik v pok.; Wigale Tom., Zlobec Iv., Žiberna Tom., Zupanc Iv., Zaler Antonija, Zor Mar., Zupan Ter., Zotter And., Žerjal Jan., Zbontar Mar., Zanuškar Jozefa, Žužek Anton, Zupan Katra, Žagar Apolon., Žitko Ern., *Žniderščič Ign.*, Zohar Katra, *Žitko Ant.*, Zalar Jak., Žetko Mat., Žgur Iv.; Žerer Ferdo, c. k. dvorni svetn.; Žvap Mar., Zonta Ant., Mislej Ivana, Bradaž Alojz, Bizjak Ter., Cergol Ter., dr. Biasotto Vikt., Caharija Jože. Delavsko bralno društvo, Gruden Jož., Srebotnjak Fr., Urbančič Mar., Pečenko Vekosl., Stanič Jož.; Kalister Franc, c. k. uradnik; Kalister Ante, Gliha Jožef, Zreligoj Ant., Knez Neža, Pavlovič Vekosl., Suworoff Aleks. (P. Trst.) 454

Trst. (Sv. Jakob.) Hrovatin Ant., župnik; Macarol Jožef, Valentin Iv., duh. pom.; Rakuša Fr., učitelj; Baič Jožefa, Bauzon Miha, Benko Fr., Čarman Franc, Čergol Ant., Cepek Jak., Černigoj Mar., Cotič Ivana, Crečič Andr., Cukagna Franc, Debegnak Karla, *Denčin Frančiška*, Dobrila Mar., Dollenc Štef., Dolinšek Terezija, Drasič Ana, Fakin Jož., Fornasarič Franca, Frank Ant., Gombač Ana, Gombač Jož., Gorjup Kat., Gregorič Frančiška Gregorič Jož., Gustinčič Mar., Jamšek Jož., Janežič Iv., Javornik Jerica, Jerič Al., Kapel Ant., Kastelic Janez, Klun Mar., Krešević Ana, Lavrenčič Mar., Manfreda Pet., Marinčič Anton, Pakič Enrik, Petronio Ana, Pirik Jožefa, Prasel Iv., Puppis Ign., Renar Ernest, Resnik Mar., Rozman Franca, Schiberna Jožef, Slager Josip, Sošič Ant., Srebot Greg., *Stanič Valent.*, Strain Luka, Sturm Magd., Supanič Liza, Supanič Marg., Trebez Ant., Ujčič Iv., Ukmar Kat., Urdič Mart., Vatovec Franc, Vevc Jož., Vidrič Jože, Vodopivec Jože, Vodopivec Jože, Zadnik Jož., Zega Katarina, Zerquenik Pavel, Dekliška šola družbe sv. Cirila in Metoda, Stopper Antonija. (P. Trst.) 71

Rojan. Jurizza Jož., župn.; Guštin Franc, kaplan; Pevsko društvo „Zarja", Rojansko pogr. društvo, Andlovič J., Arzon Roža, Arzon Štefe, Bandel Jak., Bandel Mar., Barič Ivana, Bartelj Mat., Bazarič Anton, Benčina Franca, Bizjak Jozefa, Bohinec Franca, Bole Iv., Bole Ivan Mar., Bole Jak., Bole Mar., Božič Mar., Božič Urš., Brandolin Ang., Bratina Mar., Bravničar Ivana, Bremic Ant., Bremic Terez., Brimšič Agata, Brišček Mat., Brus Amal., Butinar Št., Cigoj Iv., Cotič Ant., Cotič Mar., Cvetnic Mar., Čebulj Ant., Čehovin Karola, Čehovin Mar., Černe Jurij, Čotar Jož., Dabevšek Mar., Danek Ter., Danev Emil.; Debeljak Janko, c. k. urad.; Debevc Jož., Devetak Mar., Dodič Ivana, Dodič Mar., Dolenc Andr., Doles France; Dollenz Fr., dež. posl.; Fabjan Mart., Fajt Karola, Ferfolja Fr., Ferluga And., Ferluga Fr., Ferluga Fr., Ferluga Fr., Ferluga Iv.. Ferluga Ivana, Ferluga Ivan Mar., Ferluga Jak., Ferluga Jože, Ferluga Jože, Ferluga Jožefa, Ferluga Lovrenc, Ferluga Marija, Ferluga Marija, Ferluga Matevž, Filiplič Ant., Fon Ana, Fon Kata, Fuk Ferdo, Fuk Jože, Gabrovšek Mat.; Gerdol Ivan, c. k. uradn.; Germanis Mar., Gerzina Ivana, Glažar Mar., Golja Ter.; Goljevšček Al., c. k. kom.; Gombač Ida, Gombač Iv., Gombač Mar., Gomizel Franca, Gomizel Pavla, Gorjup Ivan, Gorjup Ivan, Grilanec Ana, Grlanc Iv., Grmek Ivan Marija, Grmek Karol, Gulič Fr., Gulin Iv, Guštin Al., Guštin Ant., Guštin Luc., Guštin Mar., Guštinčič Marg., Hero Mar., Hibner Mar., Hlača Jože, Ižanec Franca, Jankovic Jož., Jelen Jože, Jerina Vek., Jernejčič Ant., Junker Jak., Kanauc Jak., Katalan Jože; Kavčič Iv., žel. urad.; Kerborn Ter., Klamfer Julij., Koban Peter, Kocjančič Ivan, Komatar Jera, Končnik Karol, Koren Kata, Kosovel Ana, Košic Ana, Kotra Ivan, Kovač Matija, Kovačič Ant., Kavčič Jože, Kavčič Pet., Krajcer Ant., Krajner Jak., Kralj Ant., Kralj Ant., Kramar Karola, Kranjec Helena, Kranjec Marija, Krapeš Vikt., Krečič Mat., Kristan Iv., Križmančič Kata, Krkovič Fr., Krmac Iv., Krt Alojz., Kubik Mar., Ladič Jozefa, Lang Ter., Lavrič Ana, Legiša Mar., Leitner Ter., Levstik Jože, Lozej Anton, Lozej Mar., Lozej Mat., Lozej Vid, Luvin Anton., Mahnič Ivan, Majcen Jožef, Majcen Jožefa, Majcen Marija, Markon Blaž, Maver Mar., Mavrič Ter., Mestnik Mar., Mevla Ivan Mar., Mikelič Anton, Mikelič Fr., Modrijan Anton, Morel Fr., Može Ernst, Mozetič Jož., Nabergoj Fr., Nabergoj Jožefa, Novak Anton., Novgrašek Elizab., Ogrizek Franca, Okretič Franca, Okroglič Ivana, Pahor Mih., Palčič Iv., Pavlič Fr., Pečar Ana, Pečnik Ant., Pelan Terez., Perger Jože, Peric Ant., Peric Anton., Pertot Franca, Pertot Jože, Pešl Jože, Petelin Amal., Petje Ign., Petrič Jozefa, Petrič Vincenc., Petrovčič Jera, Pipan Mar., Pipan Mar., Pirc Mart., Piščanc Amal., Piščanc Ang., Piščanc Ang. Gost.. Piščanc Anton., Piščanc Anton., Piščanc Evfem., Piščanc Marta, Piščanc Filomena, Piščanc Franca, Piščanc Franca, Piščanc Vanka, Piščanc Ivan Mar., Piščanc Jožef, Piščanc Jozefa, Piščanc Jožefa, Piščanc Justa, Piščanc Justina, Piščanc Just, c. k. urad.; Piščanc Karla, Piščanc Kristina, Piščanc Mar., Piščanc Mar., Piščanc Mar., Piščanc Mar., Piščanc Mar., Piščanc Nikolaj, Piščanc Olga, Piščanc Raf., Piščanc Ter., Piščanc Val., Petrič Iv., Pogačar Marg., Požar Ant., Požar Jož., Požar Miha, Pregarc Jak., Pucelj Blaž, Rahle Jak., Rak Pavel, Rakar Ant., Ravbar Iv., Rekar Karol, Rodica Mar., Rudež Anton, Rutar Mar., Rutar Mar., Rutar Terez., Sajfert Ivana, Sancin Ivan Mar., Sancin Just, Semič Mar., Sepin Mat., Sila Mar., Skrl Apolon., Skrl Iv., Skuk Andr., Slavec Mar., Sošič Franc, Sošič Mar., Stojkovič Jak., Suban Ana, Suligoj Miha, Stupica Lucija, Ščuka Miha, Simončič Urša, Šinkovec Ivan, Škabar Andr., Škamperle Joz., Škrabar Ivana, Sorga Jak.; Strekelj Fr., c. k. urad.; Štubelj Ant., Šturc Katar., Švab Mar., Tavčar Al., Tavčar Jozefa, Tavčar Jozefa, Treven Ivan, Tribuč Mar., Trnovec Anton., Trnovec Fr., Tuljak Mar., Tušar Mar., Turek Jože, Ule Mar., Umek Ant., Uršič Mar., Vartpihler Mar., Vatovec Evgenija, Venuti Mih., Venuti Jernej, Vičič Anton, Vidmar Andrej, Vihtelič Tončka, Višnjovec Iv. Mar., Vizintin Mar., Vodopivec Iv., Vojskovič Iv., Volk Ant., Volk Jože, Volk Lucija, Vrabec Ant., Zamperlo Iv. Mar., Zega Jozefa, Zejn Mar., Zesar Ivan, Zink Fr., Zlobec Jože, Zupančič Luka, Zurec Ant., Želè Ivan, Žerjal Katar., Žibert Apol., Žibert Jože, Živic Alojz., Planinec Ana. (P. Trst.) 308

Sv. Ivan. Treun Iv., župn.; Afrič Jož., Baretto Maks, Baretto Ant., Bratouš Urša, Bratouš Franc, Borovina Mar., Brana Terezija, Brana Ana, Bralno društvo, Bradač Joz., Brajdič Mar., Birsa Mar., Bučar Mar., Cigoj Ivana, Cula Jožef, Čok Marija, Černigoj Ivana, Černigoj Iv. Mar., Černigoj Mar., Černigoj Apolon., Čarga Marija, Dovgan Jak., Dovgan Marija, Družina Trobec, Družina Vodopivec, Dursič Andr., Furlan Iv., Fonda Mar., Fonda Amal., Fonda Mar., Gasperčič Jušta, Godina Franca, Godina Mar., Godina Št., Godina Fr., Godina Rajko, Godina Anton, Godina Stanko, Gropajc Ivana, Gombač Anton., Gasperčič Jože, Gregorič Ivana, Gropajc Jozefa, Gombač Iv., Gropajc Franca, Gergič Franca, Gropajc Marija ml., Giacomini Urša, Hvala Jož., Hrovatin Ivana, Hušo Miha, Križman Ant., Kocjančič Jozefa, Kocjančič Štefan., Knez Ivana; Krait Mar., učiteljica; Kapun Jože, Lozej Jozefa, Lapanja Fr., Marinšek Mar., Marc Franca, Marc Iv. Mar., Marc Katar., Marc Iv. Mar., Mevla Mar., Mevla Mar., Mevla Lucija, Mevla Anton, Mihelič Jožef, Mlač Franca, Majcen Mar., Novak Luc., Novak Al., Oro Angela, Prelc Mar., Persič Vinko, Perč Fr., Pečar Iv., Požar Mar.; Pelicon Kar., učit. sopr.; Pahor Rud., Požar Iv. Mar., Puhar Ant., Rolich Fr., Rodbina Germek, Rodbina Ponikvar, Rodbina Nadlišek, Srebot Mart., Suban Ivan, Sosič Jožef, Sosič Ivana; Stubel Ant., učitelj.; Švab Ivana, Šaher Martin, Šmit Mar., Švagelj Jak., Ščuka Andr., Šaher Jožef, Švab Jozefa, Škamperle Jožef, Šušmelj Jože, Vatovec Jož., Vatovec Miha, Vatovec Anton., Višnjevec Mar. ml., Višnjevec Mar. st., Venuti Ana, Valič Franc, Vidmar Ivana; Vecchio Angela, učiteljica; Udovič Ivan Marija; Zupančič Iv., kaplan; Zupančič Antonija, Zupančič Ana, Zupančič Ivana, Zupančič Marija, Žiberna Lovr., Žerjal Anton, Živic Jozefa, Mlač Antonija. (P. Trst.) 121

Skedenj. Kavalič Iv., župnik; Zink Andr., kapl.; Tempesta Alojz, vikar; Sancin Ivan, Sancin Vinko, starašine; Mozetič Marija, Čenčur Pavlina, Komel Gabrijela, učiteljice; Godina Andr., učitelj; Društvo „Velesila", Društvo „Slava", Gospodarsko društvo, Sancin Ant., Sepič Jurček, Merlak Mar., Frankovič Jos., Smertnik Dom., Šumon Jern., Godina Mar., Gregorič Dragica, Godina Drag., Ota Ant., Rehec Mar., Godina Andr., Sancin Ivan, Pižon Jurij, Fonda Lovro, Kuret Jos., Lah Ivan, Vrvar Josip, Jankovič Jakob, Žgavc Fr.; Sancin Lovro, učit.; Godina Just, Godina Emil., Sancin Ivana, Sancin Blaž, Sancin Pet., Sancin Ant., Sancin Mar., Sancin Ant., Grk Franca, Franca Ivan, Grk Franc, Sancin Maks, Šuman Josip, Sancin And., Sancin Urša, Ćeligoj Mar., Sancin Luka, Sancin Mar., Sancin Ivan, Flego Marija, Verk Vekoslava, Sancin Srečko, Mislej Karol, Černe Ter., Bevc Iv., Železnik Jože, Godina Ana, Miklavec Anton., Sigmund Drag., Sancin And., Sancin Ivana, Lukežič Ant., Merlak Žefa, Godina Iv., Godina Žefa, Flego Mar., Krašavec Ivan, Germek Mar., Pregarc Jos., Purič Lovro, Kodrič Drag., Kocjančič Jos., Sancin Ivana, Sancin Vekoslava, Sancin Hel., Sancin Marija, Vekjet Ant., Klun Ivana, Sancin Andr., Sancin Iv., Sancin Ivana,

Sancin Iv., Sancin Ivana, Sancin Jurij, Sancin Josip, Čač Tomaž, Sancin Gašp., Veljak Rudolf, Berdon Ant., Koterle Francka, Flego Anton., Černe Ivan Mar., Santin Anton., Šancin Fr., Ivančič Josip, Kariž Ema, Srebernik Lovro, Godina Ana, Žerjav Marija, Kočevar Urša, Čač Fr., Sancin Mat., Kocjančič Kat., Fabjančič Ana, Lacar Ant., Gerber Iv., Pertot Miha, Lavrenčič Iv., Sancin Mar., Furlanič Lojza, Godina Jakob, Serbo Andr., Mazlu Miha, Vovk Žefa, Oblak Andr., Rebec Mat., Sancin Lovro, Maver Mar., Merlak Zefa, Flego Vinc., Sancin Iv., Godina Josip. (P. Skedenj pri Trstu.) 125

Barkovlje. Černe Iv., župnik; *Župnijska knjižnica;* Pertot Jernej, Brecelj Jurij, ključarja; Škabar Iv., cerkven.; Starec Ferd., učit.; Gombač Mar., Pertot Mar., učiteljici; Covacich Mar., gospa; Rebek Ant., c. k. namestn. tajnik; Badalič Iv. Mar., Barič Franc, Bekar Jos., Bole Franca, Brišček Andr., Cuban Jozefa, Černe Luc., Čok Pav., Ferluga Aleks., Ferluga Fr., Ferluga Fr., Ferluga Jern., Gec Jožef, Gerbec Jož., Giostro Iv., Jež Justo, Kanduš Iv. Marija, Kocman And., Krečič Anton., Krečič Karlo, Krošelj Iv., Lavrenčič Jožef, Lukšič Kat., Martelanec Ant., Martelanec Ant., Martelanec Ant., Martelanec Iv., Martelanec Jern., Martelanec Jur., Martelanec Justo, Martelanec Jagnja, Martelanec Silvester, Martelanec Svetko, Mašič Jan., Matijačič Greg., Mlač Ant., Miklavec Ant., Miklavec Mart., Milič Jože, Müller Mar., Paba Mar., Pertot Al., Pertot Ana, Pertot Avg., Pertot Drag., Pertot Fr., Pertot Henr., Pertot Ivan, Pertot Iv., Pertot Jak., Pertot Jožefa, Pertot Jožefa, Pertot Josip, Pertot Jos., Pertot Jos., Pertot Jožefa, Pertot Justo, Pertot Magd., Pertot Mat., Pertot Štef., Pertot Val., Petelin Filip, Pipan Jozefa, Pogorelec Ant., Premrel Mar., Ralca Fr., Ražem Hrabrosl., Rebek Iv., Rupelj Ana, Scheimer Bogomil, Semec Katar., Sferza Tomaž, Starec Al., Starec Andr., Starec Justo, Starec Lud., Starec Sim., Starz Jož., Sulčič Iv., Ščuka Ant., Ščuka Fr., Ščuka Jak., Skabar Ant., Skerlj Karlo, Šmuc Fr., Šušmelj Jurij st., Šušmelj Jurij ml., Tavčer Jak., Valentinčič Karlo, Vičič Mihaljko, Vodopivec Anton, Vodopivec Julika, Vodopivec Luka, Volk Karol, Vrankar Jož., Živec Peter, Žnidarčič Anton, Žnidarčič Anton, Žnidarčič Ivan, Žnidarčič Miroslav, Taccani Angelj. (P. Barkovlje pri Trstu.) 111

Število družnikov: 21 dosmrt. 1307 letnih.

13. Po drugih dekanijah.

Dolenjavas. Pikulič Peter, župnik; Zupanič Neža, Nagode Amal., Smrekar Mar., Božič Milka, Macarol Ivan, Macarol Anton. (P. Boljun.) 7

Šterna. Nedvěd Ant., župnik; Antonac Jurij, Ilinčič Jožef, c. k. gozdarja. (P. Buje.) 3

Boljun. Matičić Fr., župn.; Saršon J., učit. (P. Boljun.) 2

Število družnikov: — dosmrt. 12 letnih.

Število vseh udov tržaško-koperske škofije: 48 dosmrtnih, 3635 letnih

VI. Sekovska škofija.

Radgona. Pinterič Franc, naddekan; Vozlič Leop., kaplan; *Fras Janko*, c. in k. feldpater; Lorenčič And., Lorenčič Fr., zlatomašnika; Rožman Franc, kaplan v Stradenu; grofica Wurmbrand-Kodolič Otilija; Semlič Jož., nadučit.; Gregorič Jan., organ.; Adanič Minka, Babosek Fr., Bagula Mat., Ditri Kat., Divjak Ančka, Domajnko Terez., Dokl Mar., Drobec Neža, Duh Anton., Duh Iv., Dvoršak Ant., Dvořák Ana, Farič Št., Fašalek Anton., Fašalek Neža, Fekonja Jože., Fekonja Jožef, Ferš Mica, Ficko Maričika, Gomboc Ivan, Gomboc Leop., Gomboc Ter., Goršek Julija, Hegedüs Ivan, Horvat Marija, Ivanšič Franca, Jančar Fr., Käfer Franca, Kamperšek Lizika, Kavčič Ana, Keréc Franca, Klobasa Mar., Klobasa M., Klobasa M., Klobasa Neža, Kocbek Minka, Kočar Minka, Kogler Jožef, Kolar Fr., Kolmanič Minka, Koren Anton., Korošec Kat., Krajnc Eliz., Kramberger Ana, Lajko Iv., Maček Mar., Margetič Julij., Marič Štef., Markovič Ana, Martinec Ant, Mikl Mat., Milak Imbra, Nedok Ivana, Nedok Minkica, Nemec Mat., Novak Ant., Novak Iv., Padarič Fr., Padarič Fr., Padarič Jan., Padarič Minkica, Padarič Ter., Peklar Dom., Pelevc Fr., Pintarič Jan., Pintarič Jož., Pintarič Minkica, Pinterič Marija, Polak Franca, Püvar Jan., Ravski Alojzija, Rautar Jožef, Recek Jan., Rihtarič Minka, Rogan Jan., Rogan Mar., Roškar Marija, Rožman Matjaž, Sedonja Jožef, Serec Julija, Sert Hana, Slana Jožef, Slavič Teca, Sušec Marija, Šmet Hana, Šemet Kristina, Šemet Minka, Šilec Apolonija, Šilec Fr., Šlaber Ter., Šoštarič Roz., Tacl Alojzija, Tacl Otilija, Tirkl Neža, Tomažič Franca, Tranc Jozefa, Tranc Marija, Trojnko Fr., Trojnko Minkica, Veberič Ant., Vinkovič Ana, Vogrinec Minka, Votek Franc, Vrhovnik Lojzika, Vukan Ana, Zemlič Franca, Zemlič Mat., Žigert Al., Lukovnjak Ana, Wagner Leop., Weiss Hana, Henjdrih Jožef. (P. Radgona.) 121

Apače. *Kukovec Jan.*, župnik; Šalamun Anton, kaplan; Šolske sestre, Gole Nace, Slovenci z Nasove, Gradišnik Mina, Ejlec Bošt., Koller Lovrenc, Ferk Mar., Neuwirth Genov., Gamser Franc, Potočnik Mar., Zadravec Mat., Kurnik J., Senčar Alojz, Kosmeier Jovana, Neuwirth Jak., Šipek Ant. (P. Apače.) 18

Cmurek. Lopič Janez, župnik; Kusala Fr., kapelan; Feguš Jože, duh. v p.; Šikar Cec., šivilka. (P. Cmurek-Murek.) 4

Spielfeld. Muršec Ant., župnik; Krajnc Jak., vinc.; Simenčič Ana, Rudl Lojza, Zorko Antonija. (P. Spielfeld.) 5

Lipnica. O. Edvard Bervar, gvard.; o. Sigismund Wagner, vikar; o. Gabriel Bajec, o. Leon Črček, kapucina; Kolenko Jože, župnik v pok. v Gaberskem; Kotzbek Boštjan, c. k. davkar; Liponik Jože, sluga; Napotnik Jan., sedlar; Kertel Jož., del.; Nemec J., krzn.; Lipert Neža, gospa; Golob Anka, kuh.; Vavhnig Anton., služkinja; Belec Mica, Pristovnik Mica, hišina. (P. Lipnica.) 15

Kapla. *Reš Jan., Vraber Franc, Vraber Vinc.;* Šavel Fr., duh.; Urlaub Jakob, Vollmeier Jurij, cerkv. ključ.; Cenes Ernest, Garmuth Jan., Hartmann Hana, Koisek Jurij, Kažman Andr., Kure Jož., Kure Neža, Mihelič Greg., Namestnik Jan., Peitler Tone, Ribič Cila, Ričnik Jan., Richter Jozefa, Richter Roza, Sachernik Kuna, Schmid Peter, Seršen Jan., Stelzer Mina, Urlaub Roza, Vollmeier Alojz, Vraber Hana. (P. Arvež-Arnfels.) 27

Sv. Duh. *Jarc Ant.*; Šegula Fr. S., župnik; Lakožič Feliks, Čepe Jak., Kapun Jan., Weber Miha, Krampl Ant., Bališer Jakob, Požgan Karol, Gradišnik Luc., Sivec Marg., Jarc Jula, Kuče Kata, Možič Kata, Tacer Ant., Maček Fr., Forštner Jurij, Hodnik Filip, Gradišnik Jak., Šola, Seršen Andrej, Gaube Fr., Repolusk Vatrosl., Stampfer Ivana, Žaucer Janez, Vah Miha, Krenčnik Egid, Sernko Anton, Vajš Fr., Petar Aleks., Pokeršnik Tone, Kure Ig., Kališnik Ig., Cerkva, Jarc Mar., Lep Fr. (P. Luče-Leutschach.) 36

Luče. Hýp Vekosl., duh.; Božič Ana, Gaube Johana, Herman Mar., Körbler Jan., Kos David, Peitler Ant., Požavko Fr., Požarnik Jan., Robnik Matjaž, Mečujnik Ant., Repolusk Jan., Požgan Jak., Robnik Ana, Robnik Marg., Robnik Jera. (P. Luče-Leutschach.) 16

Gomilica. Tomažič Mart., župnik; Terstenjak Iv., kaplan; Tomažič Helena, Veingerl Tereza. (P. Gomilica-Gamlitz.) 4

Zeleni Travnik. Trstenjak Fr., župnik; Črnec Mat., Eržen Gregor, Klepi Jern., Kokol Vinko, Gorenc Jož., Ričnik Tom., Fürpass Mar., Sprogar Liza, Klabora Ana. (P. Zeleni Travnik-Wies.) 10

Sv. Štefan. Kodrič P. Viktorin, župnik; Persche P. Bernard, kaplan (2 izt.); Schiffrer P. Jožef, Schiffrer P. Volbenk; Jäger Gr., Pogledič Ant., Slanc Jan., Tavornik Franc, Wernik Miha, delavci; Obreza Tom., pos.; Hribar Alojz., Turkuš Mar., Urlep Ter., Virant Anton., Žaberl Mar. (P. Gratwein.) 16

Marija Lankovic. P. Mansvet Bernardič, br. Vincencij Čerič, frančiškana; Babič Fr., kroj.; *Valentinič Jan.*, Schöndorfer Lenart, kovača; Laheiner Jan., Prisilna delavnica; Smolič Ana, vdova. (P. Lankovic b. Köflach.) 8

Veitsch. Mohar Alojzij, Strutzl Franc, Skrinjar Jakob, Javornik Tomaž. (P. Veitsch.) 4

Gradec. *Dr. Klasinc Janez*, odvetnik; *dr. Krek Gregor*, c. k. vseuč. prof.; *C. k. kaznilnica, Lazaristov misijonska hiša; Ljubec Mil.*, pravdosl.; *Reich Ant.*, c. k. blag.; *Skočir Avg.*, župnik v boln. (5 izt.); *Šmavc Fr.*, kolar; *Zabred Vikt.*, dijak; Hrašovec Fr., c. k. okr. sodn.; Avgustinišče m. semenišče; Baše Jož., višji zemljem.; Bemek Mar., strežnica; C. kr. voj. bolnišnica (2 izt.); Barčun Liza; Brecelj Ant., medic.; Cmerešek Jan., c. k. pošt. asist.; Čadež Luka, Dancik Neža, Danev o. Leopold, usmilnik; C. k. delavnica prisilna; dr. Ditl Kajetan, c. k. prof.; Dolenc Fr., c. k. poštni kontr.; Dolžan Dionizija, gospica; Društvo „Edinost"; Garbeis Henr., žel. revizor; Golob Ant., miz.; Gomilšak Jera (2 izt.), Gradišnik Jozefa, zaseb.; Hauptman J., c. k. prof.; Hofer Ferdin., mag. registr.; Hostelka J., c. k. kontr.; Hostnik Franja, hišina; Hozjan Janez, karmelit; Inglič Janez, hišni posestnik; dr. Ipavic Benjamin, zdravnik; Janžekovič And., vinotrž.; Jeglič Maks, ključ.; Jurkovič Mar., služk.; Kociaš Johana, sob.; Kostial J., filozof; Krmavar Slavko, pravdosl.; Lavrič Jož., naduč.; Leder Jan., župn. v p.; Leder Jan., gl. nadz. „Donau"; Leskovar Rajko, žel. blag.; Maček Jan., c. k. pošt. blag.; Mikl Jan., c. k. rač. as.; Mlakar Franja, kuh.; Nemec P., h. pos.; Notar Jera, krčm.; Omota And., strež.; Pader Jan., mag. farm.; Papež Mihael, c. k. kom.; Paulinc J., žel. urad.; Pavlič Šim., ključar; Pešec Ant., c. k. kom.; Pilaj Alojzij, strež.; Plešek o. Jožef, minorit; Potočar Eliza, hišina; Pož Barba; Poženel Ant., c. k. rač. svetnik; Premru Fr., c. k. vojn. župn.; Premru Gustav, urad.; Pušnik Andrej, c. k. davč. ofic.; Rojnik Št., c. k. rač. ofic.; Sotler Jož.; dr. Stanonik Fr., bog. prof.; Stelčar J., lazarist; Sterle Jan.; Štiberc Terez., kuh.; Šmauc Fr., kroj. m.; Štefanič Fr., c. k. fin. ofic.; Šubic Šim., vseuč. prof.; Švarcbauer Mar., gospa; Trampuš Fr., miz.; „Triglav", akad. društvo; Trobec Mat., c. k. rač. ofic.; Usmilniki graški; Vamberger Anton, kurat (2 izt.); Vindiš Anton, miz. mojst.; Vidovič Jožef, šol. vodja; Vodošek Št., pravdosl.; Vouk Fr., sluga Joan.; Vrbovšek J., of. m. zast.; Wendler Sigmunda, c. k. dež. sod. svet. sopr.; Zadnikar Jan., steklar; Železinger Fr., c. k. gimn. prof.; Železnik Fr., strež. hran.; Žohar Fr., c. k. blagajn.; Krepek Andr., želez. sluga; Kovač

Mart., žel. načel.; Vouk Jan., Resman Ferd., c. k. poštna kontrol.; Polanec Št., Vrbnjak Mat., c. k. pošt. ofic.; Hecl Fr., Ljubša Matija (2 izt.), kurata v c. k. kaz.; Goršič Iv., c. k. učit. v kazn.; Krek Šim., nadpazn. v c. k. kazn.; Lemut Al., paznik v c. k. kazn.; Kosi Leop., paznik; Šauer Jož., kroj.; Čadež Luka, pos.; Doberšek Fr., klerik mis. družbe; P. Janez Ev. Ažbe, sup.; br. David Tarča; Peterlin Matija, krojaški mojster. (P. Gradec.) 116

Ljubno. Grobolšek Ant., Pivak Franc, jamska predstojnika; Tobias Jak., c. k. davk. prist.; *Sedej Andr.*, Kremžar Fr., strojevod.; Kodra Joah., Jovan Jak., kroj. mojst.; Gorenc Jan., Remšak Flor., Peternel Jan., Seljak Fr., Žagar J. z ženo, Hlastan Fr., Baloh Al., Polenšek Jan., Mlinar Fr., Pajk Jan., Ogrič Mat. (P. Ljubno-Leoben.) 18

Fohnsdorf. Stergar Janez, Gregorčič Martin, Oblak Franc, Drekonja And., Polšak Jan., Bizjak Jan., Mlekuš Jan., boln. strež.; Božič Mat., Brajda Zofija; Kacjan Ana, krčm. (P. Fohnsdorf.) 10

Knittelfeld. O. Konštantin Škodnik, gvard.; o. Mansvet Zöhrer, vikar; o. Remigij Prýkril, spoved.; Rupar Jan., uradn.; Sirotka Mart., strež.; Winkler Jan., strojevod.; Mušič Peter, ključar; Čibej Jos., uradn.; Merkša Fr., Valenčak Ant., trg. (P. Knittelfeld.) 10

Admont. *O. Maksimilijan Pivec* (5 izt.), o. Albuin Hofer, o. Robert Jereb, o. Ernest Lorber, o. Eginhart Matevžić, o. Udalrik Masten, o. Rajmund dr. Miklavc, br. Walter Šmid., bened.; *Pivec Jože*, dijak; Podmenik Jurij, Struc Jaka, kovača. (P. Admont.) 15

Marijacelj. *P. Rihard Selevšek*, dekan; P. Avg. Vanjković, duh.; Bartl J., župn. v p.; Ferle Ljudm., dekl. (P. Mariazell.) 4

Donavic. *Glastovec Iv.*, kovač; Venger Vinko, Rohnar Jurij, Lampreht Greg., Perdan Jan., Gorenčič Ana, Suhadolnik Mar. (P. Donavic pri Ljubnem.) 7

Murav. P. Kajetan Dvoršek, P. Bonaventura Horvat, kapuc. (P. Murav.) 2

Irdning. *O. Hijacint Šalamun*, o. Karol Kemperle, kapucina. (P. Irdning.) 2

Aflenc. But Šimen, c. k. davčni kontr.; Zemlak Anton, c. k. cestar. (P. Aflenc.) 2

Lang. Žunko Ant., župn.; Gradišnik Terez. (P. Lebring.) 2

Pöls. *Atteneder Fr.*, mlad. — Hartberg. P. Efrem Majcen, kapucin. — Preding. Kovařík Avg., kapel. — Štainz. Veberič Vjek., kaplan. — Št. Mihel pri Ljubnem. Družina Javornik. — Diedersdorf. Uršič Fr. — Nemška Bistrica. Stier Hel. 7

Število družnikov: 23 dosmrt. 456 letnih.

VII. Somboteljska škofija na Ogerskem.

Bejotinci. Baša Jož., velepos. (2 izt.); Virag Kat., Zvejr And., Kolar Št., Zvejr Urša, Copot Iv., Jerebič Jož., Mavčec Mat., Duh Štef., Glavač Andr., Mesarič Št., Srejš Št., Ščančar Štef., Roužman Iv., Žižek Štef., Balažič Miha, Peterka Jož., Vučko Urša, Časar Jož., Baša Ana, Mudrica Kata, Vegič Kata, Zvejr Miha, Plejh Št., Mavčec Jože, Bakan Iv., Vinčec Ter., Copot Jože, Legén Št., Kuhar Ivan, Srejš Iv., Vizi Št., Žižek Mart., Panker Mart., Žemlič And., Novak Iv., Kobilec Kat., Klemenčič Jož., Forjan Mart., Paveo Št., Majcen Jož., Rous Marko, Rous Ana, Fuks Kajetan, Lešnik Mat., Žižek Mart., Ferenčak And., Tratnjek Št., Mavčec Jož., Košar Štef., Kuhar Miha, Mavčec Jož., Vučko Bara, Meserič Miha, Balažič Mart., Antolin Iv., Golinar Ter., Tivadar Št., Lebar Ana, Bobovec Mart., Marič Martin, Mavčec Jož., Horvat Jož., Raduha Andr., Pücko Iv., Balgač Štef., Forjan Ivan, Smodiš Bl., Glavač Štef., Fujs Jož., Pivar Mart., Škafar Miha, Slavič Jož., Žižek Mart., Novak Ferd., Škafar Iv., Fister Mar., Mavčec And., Cigan Mart., Forjan Marko, Zorko Štef., Balažič Ivan, Sabotin Št., Kovačič Fr., Zvejr Iv., Škafar Pet., Jerič Št., Bernjak Peter, Zvejr Marij., Vučko Iv., Vinkovič Ivan, Novak And., Smodiš Mat., Balgač Mihael, Pozderec Urša, Lendvaj Štefan, Neimenovani, Koštric Štefan. (P. Bellatincz.) 99

Tišina. Donša Mih., Šoštarec Št., Gomboc Ant., Gibičar Mart., Edšid Matjaž, Škrilec Miha, Bratkovič M., Klekl Andr., Rogač Kata, Varga Alojz, Rajbar Mikl., Botjan Ant., Kolmanič Jula, Cipot Mat., Flisar Ana, Vogrinčič Jan., Rajbar Jan., Ribaš Ivan, Gaber Franc, Gomboc Mat., Pajšlar Mat., Gaber Jan., Üllen Kata, Bakan Matjaž, Horvat Mat., Sršen Alojz, Hegedüš Ana, Meglič Jož., Šoštarec Mat., Pavlinjak Mikl., Rogač Janez, Serec Mat., Gobar Mat., Šümec Mar., Vukan Mih., Šinko Leop., Vrban Štef., Püvar Jož., Domjan Jožef, Hegedüš Mat., Flegar Mat., Vrečič Jož., Bežan Ter., Kreft Anton, Šoštarec Ivan, Žilavec Jožef, Norčič Alojz, Ratnik Št., Kuhar Kat., Šbüll Št., Šoštarec Jan., Küzma Jož., Bratkovič Jož., Dündek Jož., Vüjec Jan., Rogač Kata. 56

Sobota. Tudjan Št., Kuzma Ant., Marič Mih., Slepec Iv., Donša Jož., Erjavec Mikl., Pertoci Mikl., Kovač Št., Ružič Franc, Ratnik Mat., Kuhar Ant., Behek Št., Kovačič Mih., Flisar Mat., Horvat Iv., Gorza Adam, Rajnar Štef., Mencigar Mar., Veren Mar., Srejš Ana, Prelec Ana, Sogorec Ter., Kuhar Mar., Sokič Katar., Kubar Ana, Špolar Urša, Bencak Št. 27

Bogojina. Benkovič Jož., Šumak Fr., Kočar Mih., Horvat Iv., Pücko Fr., Benković Jan., Lovrenčić Iv., Ošlaj Iv., Berdén Štefan, Trajbarič Št., Trajbarič Jož., Ošlaj Ter., Meričnjak Matjaž, Puhan Iv., *Pücko Anton.* 15

Martijanci. Györek Mih., Mir Anton, Cipot Štef., Šumak Jož., Bukovec Blaž, Lukač Peter, Törk Jož., Györek Jan. 8

Cankova. Borovnjak Jož., dekan; Jurjovič Jan., oskrbn.; Sabo Jan., Gomboc Ter., Dvorščak Matjaž, Šinko Št., Benkič Janez, Fuks Fr., Prasl Mar., Sakovič Mar., Vugrinčič Mar., Lah M., Benko M., Flisar Mar., Lulik Jož., Grečl Ana. (P. Bellatincz.) 16

Sv. Jurij. Maček Jan., Sluga Mat., Gaber Fr., Maček Mikl. 4

Sv. Helena. Klemar Mat., Mencingar Ana, Geder Jož., Haužar Mih., Črnjak J., Šarl Franc. (P. Bellatincz.) 6

Sv. Sebastijan. Ivanoci Jož., Gomboši Peter, Zelka Mih., Šupi Ivan. 4

Gornja Lendava. Recek Jurij, Štercin Blaž, *Bunderla Nik.* 3

Crenšovec. Rozman Fr., naduč.; Škáfar Mih., Pleh Mart., Ros Mat., Kohek Barba, Horvát Jánoš, Markoja Mih., I. del rožnovenske družbe, II. del rožnovenske družbe, Kováč Jánoš, Tkalec Jož., Salai Iv., Čurič Iv., Fus Jož., Vučko Mart., Škafar Matjaž, Kreslin Ana, Útrosa Mih., Nerad Mar., Cigan Jož., Markoja Jánoš, Horvath Iv., Zelko Iv., Raj Iv., Rós Barb., Kolenko Pet., Tkalec Ana, Krampáč Štef., Tompa Št., Horvath Št., Hozjan Iv., Sarjas Jožef, Raj Jožef, Törnár Kata, Salai Iv., Pleh Jož., Stimetz Ana. (P. Cserencsocz.) 37

Turnišče. Törnar Št., Horvath Jože, Tratnjek Št., Kolman Ter., Zadravec Iv., Rásesan Št., Dominko Št., Korén Št., Matjašec Mih., Zadravec Iv., Raj Andr., Režonja Jož., Tivadar Štef., Zsoldos Mart., Püčko Jož., Zver Št., Mertik Št., Göries Fran, Horvath Mart., Zver Marko, Markoja Mih., Raj Jož., Szobocan Peter, Rezsonyer Štefan, Draškovič Ist., Hozjan Matjaš. (P. Turnischa.) 26

Gornji Sinik. Mukič Jožef; Perša Iv., župn.; Perša Martin, Horváth Fr., Labric Matija, Čuk Jože, Škaper Imre, Krajcar Pavel. (P. Felső Szölnök.) 8

Število družnikov: 2 dosmrt. 307 letnih.

VIII. Zagrebška nadškofija.

Zagreb. Steklasa Ivan, profesor r. gimn.; *Harmel Zofija; Starè Jos.*, prof.; *Duh. mladež; dr. Krapac Iv.*, škof; dr. Kopač Josip, odvetnik; dr. Kosirnik Iv., lečnik; Korenić Stjep., dr. Volović Josip, prebendarja; dr. Suk F., Pliverić Ivan, Vrevc Jul., kanoniki; Marn Fr., prof.; Losert Krist., vdova; Prosenik Gertr., Benigar Iv., Stožir Iv., profesorja; Gnezda A., trgovec; Koščec Mijo, Starec A., preb.; Valjavec Mat., dr. Bosanac Stjepan, profesorja; dr. Bujanović Ivan, vseučil. profesor; Penić Josip, vincilir; Brumec Andr., zidar; Pišk Neža; Vodopivec Jos., stolar; Ahac Ana, Stonjšek Ana; Rubetić Cvjetko, kanonik; Vlahović Tereza, Vodopivec J., c. i kr. poručnik; Pelko Iv., voč. v Laščini; Okićki J.; Špende A., vinc.; Kolar Josipa; Papeš Pet.; Šesko Fr., žel. čuvaj; Kodrič Ter.; Šulin Antonija, mes.; Kos Iv., vinc.; Gliederer Julija; Ukmar Št., dacar; Samsa Mar., Klinc Iv., umir. učit.; Zajc Pavel. — Barlè Janko, protokol.; dr. Baron Gust., kanonik; Kindlein Karlo, prebendar; Podboj Alfr., c. in kr. stotnik; Kunovar Janko, c. in kr. poročnik; Hergula Ant., Rengjeo Franjo, uradnika; Magjar Jurij, župnik; Dolenec Matija, kapelan; dr. Jambreković Lad., dr. Medjimorec Mijo, profesorja; Slumpf Ed., Rukavina Milan, kateheta; Ilišević Mat., kapelan; Zadravec Alojzij, aktuar; Muha Iv., ravnatelj; Medved Josip, Šušnić Jos., Burić Fr., Kocijančić Janko, Kramaršek Jak., Pihler V., učitelji; Jerelle Ivan, nadšk. dvorjanik; Mesner Ant., Senečić Mirko, Zjalić Milan, Crnek Milan, Krnežić Jos., Boršić Drag., Šuster Oskar, Jambrečak Zlatko, Planinšek Mih., Šlegel Ant., Iskra Jos., Risek Edv., pl. Blažeković Milan, Lončarić Ant., Horvat Drag., Čebušnik Val., Bubanić Mirosl., Miletić Iv., Posilović Jos., Mitrečić Iv., Rožman Vlad., Ivanek Vil., Majhofer Marko, Peček Gust., Maletič Jos., Vidmar Karlo, Canić Vjek., Herceg Nikola, Bozetti Luka, Beluhan Mil., Lovrec Fr., bogoslovci. — Seigerschmied Mat., duhovn. (2 izt.); Kotlarski A., Debeljak J., Stepinac A., Dolenec D., dr. Lang J., Zupan T., Valand A., Mežnarić M., Radić L., Marela M., Leš T., Krulc J., Glas J., Grm M., Cvetko A., Jagar F., Jagar A., Osojnik J., Sestre milosrdnice u Stenjevcu, Ženska učit. škola, Kat. djetičko društvo; Dogša M., vjeroučit.; Kunst M., mlin.; Brajc Jera, Tovornik A. (P. Zagreb.) 127

Karlovec. *Knafelj o. Avrelij*, upr. župe; Žibrat o. Ivan, *Majer o. Hrizogon*, Golovsky o. Lambert, Godler br. Špiro, *Požlep br. Pavel*, Knjižn. samostanska; Bišćan Iv., vpok. župnik; dr. Mohar Iv., okr. zdr.; Vamberger Mijo, kr. profesor (2 izt.); Bajec Fr., urar; Zajec Iv., Rataj Ivan, peka; Butulo Ant., Željko Jože, Žitnik Fr.; Marolt Ema, German Ivana, gospi; Kimovec Roz., gospod.; Lakner

Terez., Godec Marija, Kralj Iv., Krefl Marija, posj.; Polak Frid., c. in kr. stotnik; Štefanić Mart., Buchwaldek Mar., Štajer Matija, Štilinović Tomo, Pajmon Fr. — Dubovac. Giorgis Vilim, kap. — Kamensko. Repar Nikola, župnik. — Šipak. Obad Ant., župnik. — Žumberk. Belavić Nik., župnik. (P. Karlovec.) 34

Varaždin. Lehpamer Jos., Stepinac Mat., kanonici; dr. Križan Josip, gimn. prof.; dr. Erhartić Fr., odvetnik; Canjko Val., kateh.; Hržić Fr. Sal., duh. v pok. (2 izt.); Kučera Robert, kaplan; Hajduk o. Alojz, provincijal; Raić o. Iv., gvardijan; Solter o. Angel, vikarij; Horvat o. Antun, Sakač o. Nikola, Medved br. Krispin, Klemenčić br. Alojz. kapucini; Košier Teod., beneficijat; Radešić Vjek., dac. vodja; Wergles Ant., grad. zastup.; Forster Antuna, Kelenc Mart., Stanjko Josip, Iveković Angjelina, Žigman Treza, Dogša Josipina, Rober-Ivek Ana, Kramberger Franjica, Domanjko Ana, Lazarić Mar., Sok Terez., Golob Ana, Puklavec Antonija. — Petrinja. Tamhin Jos., učit. glasbe; Žmavc Kata. — Konščina. *Košiček Ubaldo*, župnik. — Zajezda. Cernajšek Ignac, župnik. — Petrijanec. Bešvir Miha, župnik; Lončarić Mirko. — Jalžabet. Janković Gabriel, župnik. — Vidovec. Zabavnik Karlo, župnik; Kolaćko Josip. (P. Varaždin.) 40

Stridova. Matosović Stj., umir. župnik; Peterka Teodor, kapelan; Podgorelec Martin. Strah Juraj, kmeta; Jurak Zvonimir; župnik pri Sv. Juriju; Mikulek Vido, tokar; Rep Fr., lončar; Puklavec Iv., stolar; Horvat Andr., Malec Jur., Kolmanić Andr., Borko Avg., Lusković Matj., kmetje; Nemec Franc, krojač; Kelenc Mih., kmet; Kelnerić Miha, pekar; Sudec Anton, tokar; Podgorelec Mat., Kvas Vinc., Kerman Fr., Novak Andr., Pergar Jur., Juršić Štef., Dvanajščak Pav., kmetje; Ambrus Juraj, pekar; Šoštarić Dan., špolar; Šoštarić Kat., posest.; Trstenjak Jož., Levačić Andr., kmeta; Kovačić Pet., šoštar; Skuhala Jak., kolar; Kutnjak Mart., zvonar; Kutnjak Šimun; Korušec Jaka, Modlic Mart., kmetje; Krištofič Jože, tišlar; Horvat Miha, Hudin Marko, kmeta; Črešnjovec Marko, zidar; Šajnović Mart., kmet; Šajnović Mar., posest.; Makovec Fr., Srša Štef., kmeta; Zadravec Fr., pisar; Zadravec Pavel, Fras Flor., Podgorelec Martin, Mesarić Ivan, kmetje; Hertl Miha, sedlar; Janžek Marko, mlinar; Gašparić Tom.; Zanjković Ivan, Krištofič Iv., Vlašić Ant., Baneković Fr., Tijeli Ant., Belović Št., kmetje; Pintarić St., tokar; Novak Andr., Horvatić Iv., Kamničar Mart., Makoter Jaka, Tivadar Mart., Ščavničar Miha, kmetje; Ščavničar Matj., šoštar; Novak Bl., kmet; Serec Iv., mlinar; Novak Jur., Alt Ant., Sitar Štef., Sedmak Štef., Kutnjak Florijan, kmetje; Posel Franč., kmetica; Gregorinčić Imbra, šoštar; Muršič Rud., Klenar Al.; Mihalič Ivan, kovač; Jesih Martin, mlinar; Kovačić Peter, šoštar; Kvas Vincencij, Golenko Jožef; Kos Štef., kmet. (P. Stridova.) 82

Gornji Mihaljevec. Gašparlin Mih., župnik (2 izt.); Marenčić Mirko, kapelan; Zdaček Mirko, Tkalec Ivan, Lesinčar Andr., Novak Ter., Kolman Matj., Ladić Matjaš i Julijana, Kolman Mirko i Franc, Terboc Pavel, Serša Fr., Pintarić Martin, Lovrec Karol, Čmrečnjak Jož., Horvat Tom., Štampar A., Ladić Katar., Lovrec Ivan, Lovrec Gašp., Jambrović Mar., Šaffarić Fil., Horvat Štef. st., Horvat Štef. ml., Lovrec Štef., Sever Mart., Pilhar Martin, Golub Anton, Tkalec Ivan, Rodiga Andr., Lovrec Mikloš, Pintarić Vida, Ladić Bl., Ladić Štef., Štimec Ant., Golub Štef., Knežić Jak., Košak Franc, Grulja Ivan, Černčec Franc, Jambrović Ivan. (P. Čakovec.) 41

Čakovec. Rozman o. Rob., Deutschbauer o. Jos., Petek Št., Gutterman Mar., Ivačić Klara, Koren Matj., Lesjak Gjuro, Petovari Mat., [illegible]ić Ana, Petek Antun, Karovec Imbra, Mihalinčić Marija, Kelemen Marija, Jurinic Gjuro, Novak Terezija, Kovačić Marija, Lesar Mar., Kovač Gjuro, Kraljič Ana, Vogrin Ana, Bernat Helena, Kopiar Val., Kopiar Ant., Trstenjak Klara, Flisar Hel., Holetić Jož., Toplek Jakob, Jagec Mar., Drvarić Viktorija, Gaberc Ivana, Seršan Pavel, Zdaček Hel., Horvat Iv., Tkalčec Iv., Behonjek Mih., Zebec Štefan, Jurčec Treza. (P. Čakovec.) 37

Sv. Martin. Perčić Ign., Špolarič M., Jurović Iv., Kralić Št., Kuprivec Ignacij, Sobočan Fr., Babić Imbra, Novak Mar., Kovačić Mart., Kerlavčec Pet., Sèrša Mih., Kerlavčec Iv., Hažić Jela, Leček Ign., Krištufič Pet., Mesarić Tom., Kodba Mart., Kutnjak Margareta, Novak J., Preč Mart., Cimerman Mih. (P. Mura-Szt. Marton.) 21

Podturen. Županec Jurij, kaplan; Kerman Ivan, učitelj; Gašparac Ant., Štimec Jur., Tomažić Sim., Štimec Ant., Klementi Pet., Gavez Andraš, Zadravec Anton, Hrupič Vincencij, Lepen Ivan, Markovič Vincencij. (P. Podturen.) 12

Prezid. Vlašić Rade, župnik; Žagar Anton, Križ Josip, trgovca. (P. Prezid.) 3

Krapina. o. Adrijan Horvat, gvard.; Sartori Ljud., dekan; Hercelj Ant., Vörös Janko, Cerovec Štef., župniki; Staudner Gedeon, odvjetnik; Antolković Dom., vikar; Šimek Ivan, subsidiar; Hercezi Karlo, kaplan; Šmit Anton, Pernjek Ad., šumarja; Kurežija Simon. (P. Krapina.) 12

Klanjec. o. Edvard Ravstehar, o. Leo Žugelj, o. Fulgencij Trafela, o. Emanuel Topolnik, o. Gaudencij Goršè, o. Kazimir Vajdić, br. Rufin Novak, br. Jernej Zupančić, br. Konsalvij Tavčar, br. Lucij Fidelj; Leskovar Jurij, dekan; dr. Homotarić Vjekoslav, Pavliček Ognjesl., pl. Cekuš Milan, Martinčić Iv., Glajnarić Franjo, dr. Sluga Ferdo, Culot Fr., Pančić Franjo, pl. Gonan Zdravko, Rakuša Ivan, Horvatić Ivan, Hruševar Martin, Klabučar Tomo, Horvat Stjepan, Samostan frančiškanski, Kastner Josip. (P. Klanjec.) 28

Jaska. pl. Niemčić Stjepan, podarhidijakon; Kempf Ljudevit, prebendar; Levin Kolaj, župnik u Slavetiću; o. Ananija Vračko, gvardijan; o. Felicijan Matauž, vikar; o. Gavdijoz Zega, br. Lavrencij Kovačič, br. Sanktes Pelcl, br. Marko Snoj; Rozman Gjuro, učitelj v Cvetkoviću; Loparić Nik., posjednik; Turk Jos., trgovec; Zalokar Anton, cestar; Radočaj Valentin, župnik; Krčelić Mirko, posestnik. (P. Jaska.) 15

Vratišinec. Kotter Mart., župnik; Tuksar Štef., Quas Pav., Toplek Ant., Artner Fr., Koraj Jože, Poznić Ant., Radović Rudolf, Novak Mihalj. (P. Mura-Szerdahely.) 9

Pregrada. Strašek Franc, Rožić Jožef, Jurše Liza, Podgajski Mar., Skosples Franc, Cesarec Fabjan. (P. Pregrada.) 6

Samobor. *Knjižnica frančiškanskega samostana; Forko Fr.*, župnik; *Bučar Vikt.*, kapelan; *o. Deodat Sušteršič*, o. Sigmund Zega, gvardijan; o. Solan Nadrah, o. Kalasanc Margreiter, o. Dionis Skalec, br. Didak Kranjc, br. Jakob Glažar, br. Mihalj Brulc, br. Paškal Vrenjak, Knjižnica III. reda; Belas Mirko, dekan; Padarčić Aleks., župnik; Hranilović Vlad., župnik; Melinšćak Jos., Štemberger Jak., Oražem Franc, Rošćak Dorica, Žgavec Anastazija, Breznik Antonija. (P. Samobor.) 22

Virovitica. o. Krizostom Krajnc; Fišer Karol, župnik u Terezovcu; Sajko Osvald, kapelan u Lukaču; Mihalić Tomo, učitelj; o. Venancij Vuković, o. Landulf Lach, duh. pomoč.; Jelič Tomo, upr. občine; Paulin Dr., učitelj; br. Lenart Groblnik. (P. Virovitica.) 9

Krašić. Horvat Jos., učitelj; Huzek Stjep., župnik; Mrzljak Ter., posjedn.; Stepinac J., posj., Stepinac Janko; Jankovčić Blaž, oružnik; Krašić škola. (P. Krašić.) 7

Sisak. Weiss Ant., mizar; Rapos Ant., Senica Ivan, Šinkovc Jurij, Markič Jakob, Meglič Anton, Maček Fr., Križe Mat., Grahek Alojz, Korošec Rok, Vodep Julijana, Vladetič Amalija, Fulla Judit, Jursik Ana, Sado Frančiška, Sličar Marija, Savinc Marija, Šoplata Terezija. (P. Sisak.) 18

Požega. Kos Ant., sodb. svet.; Horat Ig., Poljak Mijo, gimn. profesorja; Mojsinović Ant., obč. načelnik; Holc Ivan, grad. podvz.; o. Kovačević Josip, gvardijan; dr. Arh Fr., kot. liečnik; Barec Fr., gimn. kat.; Šulteis Fr., župnik velički; Šmidt Ivan, šted. blagajnik; Petrović Ivka, gospa; o. Virgil Šulc, o. Liberij Šandl, franjevca; Mikulić Ant., mestni župnik; Pogorelec Nikola. (P. Požega.) 15

Bednja. Vojska Lav., dekan; Kropek Iv., župnik; Langcajner Ig., kapel.; Sert Fr., učitelj. (P. Bednja.) 4

Selnica. Leček Štef., Sokai Jož., Brodar Mihalj, Tropša Iv., Stipon Anton. (P. Mura-Šerdahelj.) 5

Koprivnica. o. Božidar Totta, gvardij., o. Makarij Makarić, katehet; sestra Friderika Fabšić; Dragšić Margareta, zasebnica. (P. Koprivnica.) 4

Perlak. Glavina Fel., Kocovan Neža, Mlinarić Jak., Zorić Anton. (P. Perlak.) 4

Dubrava. Žugčić Ante, župnik; Derkos Krešimir, kaplan; Fundak Mio, učit.; Rosina V., kr. kot. vet. (P. Dubrava.) 4

Kosinj. Masten Iv., Grčević Mih., župnika. (P. Košinj.) 2

Gjurgić. Najžer Iv., Divjak Ana. (P. Križevac.) 2

Križevac. Sokol Josip, blagajn.; Lenarčič Andr., profesor; Eisenberg Tereza, gostiln. (P. Križevac.) 3

Molve. *Župna knjižnica*, Dovečar Katarina. (P. Virje.) 2

Marušev ec. Martinković Radosl., župnik, Dominko Vekosl., pristav. (P. Marušev ec.) 2

Dolnji Kraljevac. Jambrović Nikola, obrtnik; *Srnec Fr.*, trg.; Srnec Ant., les. trg.; Damjen Antonija; Bihar Miha, posest.; Ružić Ivan, Polman Vinc., Pavlic Miha, Glavak Florijan, Hošnjak Evica, Goričanec Pavel, Kožnjak Jakob. (P. Mura-Kiraly.) 12

Taborsko. *Pučka župna knjižnica.* — Hum. *Župna knjižnica.* Ciglena. *Stuhec Jos.*, župnik. — Dubrava. *Vojsk Alojzij*, kaplan. — Gvozdansko. *o. Timotej Tišler*, župe upravitelj. — Lipovljane. vit. Duh Jurij, dekan. — Modruš. Milošić Anton, župnik. — Kamanj. Vidović A., župnik. — Rača. Prelec Ivan, kapelan. — Kostajnica. Per Marija. — Barilović. Sor Lovro, zdravnik. — V[illegible]ludina. o. Teofil Toplak, franjevac. — Osjek. Kajfež Janez, [illegible]tre milosrdnice. — Belišče. Pleh Martin. — Čepin. Škrbec Ivan, opančar. — Dubica. Arzenšek Franc. — Lipče. Opresnik Janez. — Pakrac. Štok Matija, ključar. — Vrbanja. Bambič Jernej, delovodja.

Število družnikov: 19 dosmrt. 583 letnih.

IX. Senjska škofija.

Senj. Glad Zdravko, kapelan; Šnidaršić Jos., Črnobrat Jos., kanon.; Rački And., prof. bogosl.; Šefer Drag., kapelan, Kaušek Iv., sluga; Žagar Iv., pek. (P. Senj.) 7

Reka. Velec o. Avguštin, gvard.; Arklenić o. Salez, Nagležo. Metod, Pavlić o. Hieronym, Novak o. Bogom., Mežnaršić o. Gabr.; Vajda br. Fr., Čirić br. Benedikt, klerika; Lorbek br. Serafin; Štanfel Jure, Car Stanko, župnika; Barbiš Fr., *Bolè Bolesl.*, *Janežić Ant.*, *Martič Mart.*, Berlot Ant.; Černe Fel., trg.; Devet Udova, Domladiž Mar., Doles Marjeta, Forca Mica, Geržina Ivan, Golež Mar., Godler Mart., Gustinčić Miha, Gustinčić Mart., Guštin Iv.; Hamerle Jos., kr. uredn.; Horvatin Anton, Horvatin Antonija, Iskra Anton, Jurca Ivana, Kačičnik Mar., Klajč Mar., Kebljić Jure, Kebljić Mar., Kobe Ana, Kristan Fani, Kralj Fr., Kuhar Jož., Ljubić Ant., Ladič Barica, Lipovec Franca, Lukežić Jan., Mizgur Ant., Mivšek Josipa, Malenšek Mar., Mrak Benedikt, Modić Štef., Možé Jan., Novak Jože, Ozvald Jakob, Osana Ivana, Penk Fr., Perjančić Jak., Penko Ivana, Pipan Anton, Ponikvar Julija, Poja Lenčika, Prodan Peter, Rebec Miha, Rebec Pet., Repić Jern., Rebec Mar., Rok Jak., Rožič Tone, Šabec Jož., Šaftić Jak., Šircel Jan., Gregorc Iv., Smerdel Nežika, Šimenc Fr., Smojver Matejka, Sedmak Ivana, Skerle Mih., Škerlin Ant., Šolc Ivana, Šterle Jož., Šprohar Kat., Štalcer Ant., Šklemba Iv., Šporer Ant., Stanić Fr., Švigel Franc, Srebot Franca, Šurina Iv., Štrukelj Peter, Štangel Mica; Tomec Anton, mizar; Volk Genovefa, Vertovc Franc, Verbić Micka, Žefran Fr., Železnik Katar., Žičkar Klotilda, Ribič M. (P. Reka.) 96

Trsat. *Samostan oo. frančiškanov;* o. Romuald Jereb, gvard.; o. Marijan Širca, vik.; o. Alfonz Furlan, o. Amand Mauer, o. Rajmund Podlipec, o. Joah. Svetič, o. Jož. Kup. Ivančić, br. Dan. Glagovšek, br. Fabijan Brulec, br. Urban Žele, br. Ignac Erman, br. Antonin Petančič, br. Krištof Selič, br. Erazem Zabukovec, br. Agnelj Pavšič, br. Šimen Komejanec; dr. Holtzabeck Ivan, zdravnik; Polić Josip, katehet; Notar Ludovik, pridigar; Volarić Ant., katehet; Iskra Jak., m. kaplan, Rigoni Anton, župnik; Širca br. Ambrož, klerik; Ladić Jakob, hišnik; Kokovnik Mih., zaseb.; Širca Fr., Šoba Jan., Mersel Jan., Žnidaršič Franč.; Radivoj Jos., cerkv.; Marčelja Jan., Hermann Antonija, Šuštar Mar., sopr.; Ivanović Mar., Krašovec Anka, Štuhec Dragotina, Knolj Ivanka; Mikuličić Ivan, katehet. (P. Sušak.) 39

Karlobag. Samostan oo. kapucinov; Kovačić o. Oton, vik.; Vidović br. Vinko; Štimac Mihovil, župnik v Kuli; Polessi Anton, župnik v Kostreni; Vidas Lovro, župnik v Klancu; Starčević Tom., pekar v Gospiću. (P. Karlobag.) 7

Gerovo. Martinčić Mate, dekan; Vrus I., zvonar; Štanfelj Ant., posjed.; Čop Neža; Muhvić Mat., post.; Ožbolt Neža, Gašpara Mar., Žagar Mar., Vesel Mar., Simončić Ana; Turk Nik., nadlogar; Žagar Franjica. — Hrib. *Čop Tereza.* (P. Gerovo.) 13

Ravnagora. Rancinger Fr., Vršić Vjekosl. župnika; Majnarić Nikola, nač.; Gašparac Terez., Vančina Josip, Liker Jakob, Laušin Vinko. (P. Ravnagora.) 7

Trstje. Peruzović Juraj, župnik; Malnar Josip, Rede Genovefa. (P. Čabar.) 3

Bribir. Lorbek Franjo, kanonik. — Mrkopalj. Sinko Franjo, nadučitelj.

Število družnikov: 5 dosmrt. 169 letnih.

X. Poreška škofija.

Poreč. Mil. preč. gosp. Ivan Krstnik dr. Flapp, škof; Marmolja Andr., c. i kr. okr. stražm. (P. Poreč.) 2

Baderna. Gorec Fr., župnik; *Pečarić Jos.*, učit.; Mahnič Avg., konobar; Božič Iv., c. kr. šum. (P. Tinjan.) 4

Korajba. Marok Jos., župe uprav. (P. Tinjan.) 1

Pulj. Križnić Št., c. k. okr. šol. nadz.; *Ambrož Iv.*, *Pipan Ant.*, c. i kr. mornar. kapl.; *Vertovec Ant.*, stotnik c. i kr. morn.; Kuralt Jan., vit. Fr. J. r., kapel. v c. i kr. morn.; Zupan Ant., kapel. v c. i kr. morn.; Milič Jan., vpok. c. i kr. gener. kom.; Princ Mart., svetov. i vodja c. kr. okr. sodnije; Mubej Jos., Pirc Jože, Enoh Ant., Škedl Fr., pristavi c. i kr. mornar.; Bužolić And., župnik; Tentor Ant., c. kr. sodni pristav; Čitaonica v Pulji; Bekar Beno, c. kr. učitelj; Petrič Iv., c. kr. pošt. pismonoša; Smak Jakob, Turak And., posest.; Žic Ant., zaseb.; Špik Iv., Fakin Drag., Fajdiga Mat., delav. mojstri v c. i kr. morn. arz.; Taučar Ant., Lenček Ant., Čopič Ant., Pouh Jož., Gerl Fr., Matičić Mat., Rogelj Lovro, Smrekar Fr., Pezdič Alojz, Bole Jurij, del. v c. i kr. morn. arz.; Semenič Št., c. kr. fin. nadstraž.; Slanc Vek., Turk Jurij, c. kr. fin. straž.; Baučer Mar., gspdč.; Logar Mar., Lozar Mar., Kalin Neža, Stopar Fanča, Štraus Karol., Podržaj Ana, gospe; Volk Ema, vdova; Birk Miha, c. kr. pošt. pismonoša; Mozetić Miha, posest.; Lahajner Vencelj; Rasinger Marija, gospa; Zajc Peter. (P. Pulj.) 49

Kanfanar. Cotelj Iv., kaplan; Cecco Iv., uprav. v Selu Rov.; Majdič Jos., restavrat.; Birtič Jos., David Viktor, Perhinek Josip, žel. uradn.; Ulčakar Alojz, žel. sprev.; Križnič Netika, Schwarz Jula, gospi; Pavlovčič Anton., dev.; Marušič Mat., Matas Anton, Stergar Iv., Vicelj Mart., žel. čuvaji; Burić Mat., poljedelec; Kopitar M., trg. v Št. Petru; Filipčič Pravd., župnik v Žminju; Klinar Valentin, kurat v Ceri. (P. Kanfanar.) 18

Sv. Martin. Belec Iv., župn.; Halama Fr., župn. v Šumbregu; *Peternel And.*, asist. v Rabcu; Bizjak Miha, c. k. prejemnik; Grilc Ivan, mizar; Kavs And., nadrud.; Vernik Martin, rudar; Brezovar Matija. (P. Albona.) 8

Juršiči. *Velikanje Jos.*, kurat; Trobic Ant., c. k. davkar; Šepić Vinko, Svetličić Josip, učitelja; Zajec Fr., c. k. orožn. vodja; Gostinčar Ant., Skok Mart., Istinič Mart., Lampe Ivan, Mazi Ivan, Šojer Josip, Sila Jak., Belovec Mat., žel. čuv.; Velikanje M., mladič; Vončina Ter., kuh.; Giakometi Franca, sopr. žel. čuv. (P. Vodnjan.) 16

Višnjan. Močibob Šime, Škerjanec Fr., župnika; Poleis Iv., Rejec Iv., posestnika. (P. Višnjan.) 4

Kastelir. Stavelik Fr., župni upr.; Ryšlavy Ant., učit. (P. Višnjan.) 2

Rovinj. Cvek Val., c. k. davč. prist.; Cazafura Henr., c. k dež. sod. svét.; Dodič Iv., trg.; Vretenar Jos., sod. sluga. (P. Rovinj.) 4

Barban. *Meglić Jos.*, kurat; Meglić Josipa; Špada-Bližnjak, agent. (P. Žminj.) 3

Labin. Jereb Val., duh. pom.; Rosić Fr., c. kr. davk.; Jereb Ign., urad.; Majer Marijana, učiteljica; Repousch Jakob, uradnik; Pavčnik Josip, del. (P. Labin.) 6

Filipan. *Benigar And.*, župnik. — Sv. Ivan. Ptašinski Jos., administ. — Orsera. Bajt Jos., c. k. fin. vodja. — Premantura. Stihović Leopold, učitelj. 4

Število družnikov: 8 dosmrt. 113 letnih.

XI. Videmska nadškofija.

Videm. Trinko Iv., gimn. prof.; dr. Pelizzo Al., prof. in vicer. sem.; Zlobe Iv., Šinik Iv., Klemenčič Ant., Jušič Jožef, Čačić And., Petričič Iv., Dorbolo Evg., Cuferli Nad., bogoslovci; Gujon Iv., Obid Iv., Šturam Iv., Kručil Pavel, Monchero Nad., Blazutič Avg., Domeniš Jož., Komarin Ugon, dijaki na sem. gimn. (P. Udine.) 18

Kodrmaci. Trušnik Ant., kaplan (2 izt.); Pavša Josip, Pavša Pij, Durijava Alojz, Bordon Ant., Kodrmac Andr., Žnidarčič Štef., Čubac Ant., Breščak Miha, Velišček Miha. 11

Dreka. Gožnjak Jože, župnik; Križetič Lucijan, kapelan; Bernjak Ant., Bernjak Jan., Cicigoj Jož., Drešček Jož., Faletič Mih., Gerbec Ant., Guš Ant., Guš Jož., Krajnik Ant., Matevžič A., Rutar Jož., Tomazetič Jan., Tomazetič Jož., Trinko Andr., Trinko Anton, Trinko Mat., Trinko Jožef, Trinko Jožef, Trinko Jan., Krajnik Jan., Bernjak Jan., Trušnik Ant., Trušnik Peter, Bernjak Jan., Drešček Mar., Faletič Lucija, Trušnik Antonija. 29

Tarčmun. Domenis Val., duh.; Cendol Šim., Duš Jože, Franc Blaž, *Mašera Jožef*, Poljavšček Andr., Šekli Jožef, Trinko Štefan, Zabreščak Ivan, Mašera Marija. 10

Topolovo. Lovo Jak., kapelan; Bernjak Val., Gorjup Janez, Rukli Štef., *Trušnik Anton*, Trušnik Valentin, Filipič Anton, Rukli Antonija. 8

Zavrh. Kuleto Jak., Negro Natalis, Pinoza Val. 3

Brišča. Trušnik Ant., kaplan; Garjup Lucija, Krucil Jan., Manzini Jan., Sirak Miha, Domeniš Pet., Domeniš Jože, Špekonja Ant., Uršič Jože, Špekonja Mar., Bankič Virgina, Stergar Neža. 12

Bjača. Raker Jož., Bjankin Alojz, Gujon Jož., Manzini Kat. 4

Laze. Domeniš Jan., kapelan. 1

Čigla. Guzula Jan., Klinjon Avgusta. 2

Mersin. Zabreščak Mih., kapel.; Jereb Andr., Zorza Val., Saul Janez, Medvež Angela, Gorenščak Štefan, Zorza Jože, Birtič Marija. 8

Erbeč. *Hvala Jože*, *Mucič Jože*, Hvala Ant. 3

Serženta. Tomažetič Jože, Štruco Marijana. 2

Sv. Peter Slovenov. Gujon Ant., župn.; Kvarina Evg., kapl.; Podreka Ant.; Tropina Jak., kapl.; Batajin Jože. 5

Barnas. Spanjut Alojz, Sitar Marij., Vižintin Ana. 3

Matajur. Vižintin Ant., kapel.; Franc Anton, Goleš Jože, Medveš Ter., Goleš Ant., Medveš Luka, Gožnjak And. 7

Lander. Kosmačin Ant., kaplan. 1

Galjan. Trušnik Jan., kanonik. 1

Čenebola. Ker Pet., kaplan; Trakonja Angelj, Trakonja Ant., Cenčič Mat., Cenčič Ant. 5

Prosnid. Kruder Iv., kaplan; Mihelica Ana. 2

Podcerkev. Vicuti Jože, kaplan; Beligoj Ant. 2

Platišče. Pelizzo Jož., kaplan; Moderjano And., Mihelica Ivan. 3

Subid. Lorio Jan., kaplan. 1

Sv. Lenart na Beneškem. Skavnik Fr., župnik; Podreka P., Pinoža Val., kaplana; Gambužić Roza, Dornik Ant., Dornik Mohor, Fon Jož., Komešič Mar., Bledič Mar., Rukin Jož., Podreka Alojz, Skavnik Peter, Hvalica Alojz, Hvalica Karola, Regnonovo Emerencijana, Terliker Jernej, Predan Anton, Barbarino Henrik, Bledič Ivan. (P. Leonardo.) 19

Kosca. Gus Ant., kaplan; *Obid Jan.*, Oviščak Jak., Oviščak Marij., Černota Favstin, Cendov Jož., Salamant Jan., Dugar Mar., Obid Janez. 9

Oblica. Domenis Ant., kaplan; Predan Jož., Šaligoj Jožef, Hvalica And., Dugar Št., Dugar Jož., Florjančič Iv., Krajnik Peter, Borgič Mar., Predan Alojzija. 10

Grmak. Črnota Peter, kaplan; Čebaj Št., Čebaj And., Čebaj Jan., Cuferli Iv., Trušnjak Mat., Trušnjak Filip, Feletič Iv., Florjančič Moh., Florjančič Marj., Beučar Iv., Jurman Iv., Peternel Al., Regnonovo Roza, Bukovac Ant. 15

Srednje. Blažutič Alojz, kaplan; Černetič Mat., Šimončič Jož., Hvalica Štefan. 4

Trbelj gorenji. Bernik Jož., dekan v pokoju. 1

Število družnikov: 5 dosmrt. 194 letnih.

XII. Po raznih drugih krajih.

Dunaj. *„Danica“*, slov. katol. akad. društvo; *Pajk Pavlina*, c. k. prof. sopr. in pisateljica; *Pukl Jak.*, c. k. nadpor., pos. in sodn. tolm.; *dr. Sedej Fr.*, c. k. dvor. kapl. in ravn. v Avgust.; *dr. Simonič Fr.*, c. k. vseuč. knjižn. skriptor; *Stergar Valent.*, c. k rač. svetnik; *Picigas Leop.*, pref. v c. k. Terezij.; *dr. Krek Bog.*, not. kandidat; Mladič Janko, c. k. ofic. v fin. min.; Beck Ida pl. Mungau, zasebn.; Beck Vilko pl. Mungau, dijak; Göstl Franc, kand. med.; Andrejka Bart., c. k. ritm. v Nj. Velič. tel. straže; Bonefačič Kvirin Ehrlich Mart. (2 izt.), Kajič Mirko, Sedlak Iv., Trnka Jožef, Pejakič Peter, duh. v zav. sv. Avg.; Bratkovič, c. k. prof. v pok.; dr. Seschun Kl., dv. in sod. odv.; Sežun Žiga, c. k. likvidat.; Bosner Jan., vratar; Dolenc K., c. k. ofic. pri najv. rač. ur.; Krapež E., pos.; dr. Globočnik Vlad. pl. Sorodolski, c. k. tajn. v fin. min.; Hlačar Peter, urad. sev.-zah. žel.; Primožič A., c. k. prof.; dr. Jelenc Iv., odgoj.; Luzar Iv., rev. juž. želez.; Gogala Fr., c. k. svètnik v fin. min.; Karba Alojz, c. k. pošt. ofic.; Kebrič M., sopr. c. k. pošt. uradnika; mons. Jančar, župnik n. vit. reda; dr. Hočevar Iv., not. kand.; Novak Pet., pref. v c. k. Terezijanišču; Strahovnik Alb., črevlj. mojster; Potočnik Al., c. k. pošt. hran. uradnik; Fras Franc, c. k. ofic. v dež. bramb. min.; dr. Lenoch Jan., dv. in sod. odv.; dr. Murko M., c. k. uradn. v min. zun. zadev, doc. na vseuč.; dr. Homan Al., dv. in sod. odv.; Šuklje Fr., c. k. dvor. svètn.; dr. Ploj Mirko, c. k. tajn. v fin. min.; Klima Ciril, Rak Iv., knjig. ofic. pri magist.; Svetič Fr., vzgojit.; Mladič Mar., predst. c. k. civ. dekl. zav.; Francelj K., rev. v pok.; Mantuani, aman. vseuč. knjižn.; Costa Iv., rev. p. najviš. rač. urad.; Čulik A., prak. v fin. m.; Pukl Mar., posest.; Kastelec Fr., Ternovec Iv. N., pismon.; Premern Jos., ofic. pošt. hran.; dr. Velca Mat., nadkom. pošt. hran.; Hočevar Hel., zasebn.; Marušič Iv., nadkom. v c. in k. mornar.; Pelko Jos., zas.; Molé Al., sluga v trg. min.; Neimenovan; Vrečko Jak., urad. fin. min.; Krušič Vinko; Ščuka Jak., zasebnik; Cizelj Jos., učit.; Vavpotič Al., c. k. kontr. brzoj. urad.; dr. Štrekelj Kar., c. k. vseuč. prof.; Stiglitz Mat., c. k. pošt. vodja; Valjavec P., kand. jur.; Derganc Ant., c. k. gimn. prof.; Ferlan Franc. — Slov. ak. društvo „Slovenija“; Hribar Ludovik, mešč. učitelj; Markovič Pet., ak. slikar; Pavlin Sr., zast trg. tvrdke; P. Perković Ant., modroslovec; Sturm Jos., c. k. prof.; dr. Šubelj Ivo, avsk. Visokošolci: Demšar Iv., Demšar Jern., Dernovšek Drag., Dolenc Met., Ferjančič Jos., Gašparin Fil., Globevnik Jos., Hinterlechner Drag., Jeršinovič Ant., Jesenko Franč., Kakl Mat., Komljanec Jos. B., Korenčan Hrabrosl., Košnik Iv., Kreft Lev, Küssel Fr., Kušej Slavko, Lahovnik Bl., Lavtar Ludov., Logar Hinko, Marinček Mat., Mihelič Gvido, Nagode Ant., Nahtigal Rajko, Neimenovan, Novak Franč., Pajk Milan, Pirnat Makso, Plečnik Iv., Poljanec Lavoslav, Potočnik Mat., Požar Jos., Srebernič Jos., Stoje Jos., Šavnik Fr., Šuklje Fr., Tičar Jos., Vodnik Hinko, Winkler Avg., Zupan Anton. — O. Alfonz Svet, o. Janez Sterbak, o. Lenart Vaupotič, Udovič Stanko, Novoselec Tomaž, Žirovnik Peter; Planinšek Jak., duh.; Rozman Ferd., cerk. — Kunc Vek., c. k. varst. stražnik; Pirc Eman., c. k. uradnik; Jenko Fr., c. k. inšpektor. — Šebat Val., Kušar Gašp., pismon.; Šega Fr., trg. — Tomše Jos., c. in k. stotnik; Pavlin Ana, gospdč.; Potočnik Al., c. k. pošt. hran. uradn.; Bank Jož., c. k paznik. 138

Stillfried. Dr. *Mogolič M.*, župnik. — **Sarmingstein.** *Stranjšak Ant. M.*, benefic. — **Schaerding.** *Šket Jož.*, duhovnik. — **Jamnica.** Dr. *Thurner Pavel.* — **Djakovo.** Prevzv. mil. g. *Juraj Strossmajer*, biskup. — **Vasvar.** O. *Egidij M. Glašić*, provincijal. — **Krakov.** *Krajnc Viktor I.*, c. in k. polkovnik in poveljnik posadnih čet. — **Kalsburg.** O. *Alojzij Žužek*, O. S. J. — **St. Pölten.** Oblak Val., c. in k. stotnik. — **Linz.** Skerbinec Silvester. — **Dun.-Novomesto.** Poznik Slavoj, dijak. — **Hinterbüchl.** Šinkovec Ferd., c. k. gozdar. — **Solnograd.** Zagadin Fr. Bl., franč. — **Kirchbichl.** Šinkovec Jan. — **Inomost.** P. Erich Themel, O. S. Fr. — **Kaltern.** P. Odorik Lorbek, P. Tomaž Hanžel, franč. — **Bolcan.** P. Metodij Šnedic, P. *Severin Korošec*, franč. — **Lienz.** Oswald Jakob, Šturm Jožef, vl. vodji. — **Riva.** Šeme Fr., c. in kr. major; Koch Jož., c. in kr. nadporoč. — **Briksna.** *Oražem Andr.*, mlin.; Gargiter Polona, Ule Ivana, Primožič Antonija. — **Bregnica.** Koder Ant., c. kr. višji poštni oskrbnik. 28

Praga. Dermota Ant., Novak Janko, pravnika; Kunšič Ivan, filozof. — **Nikolčice.** Koudelka Al., župn. — **Visoka Myta.** Beseljak Fr., c. k. ritm. — **Krakov.** Kasesnik Mar. — **Sanok.** Dolenc Ciril, c. k. poročn. — **Tarnopol.** Kopytzak Bazil, c. k. profesor. — **Petrovaradin.** Raktelj Teod., c. k. nadpor. — **Kaposvar.** Šoštarič Alojz, Končina Iv. — **Salgo Tarjan.** Potočar Fr. — **Ober-Galla.** Pirtovšek Pongrac. — **Somogy.** Oremus Fr. — **Kutina.** Kajfež Andrej. 15

Vrdnik. Vončina Peter, Vrtačnik Al., Prislan Mat., Babnik Ad., Teršek Nik., Abram Miha, Dolinar Al. (P. Vrdnik v Slav.) 7

Sv. Fuski Linardiči. Kraljič Don Ive, kurat. — **Cerkvice.** Dreščik Iv., c. k. pošt. vodja. — **Fasana.** Cingerli Ant., c. k. car. prijemn. — **Omišalj.** Šlibar Val., c. k. fin. straž. — **Drniš.** Trost Jos., čevlj. mojst. — **Bakar.** Habijan Dav., pek. mojst. 6

Dubašnica. Mužina Miho, župnik; Špitaler Ana, klob. 2

Krk. Volarič Fran, Oršič Mat., kanonika; Orlič Ant., župnik; Premuda Vinko, kapelan; Frančiškanski samostan; Grškovič J., c. k. sodn.; Slov. Čitalnica; Trampuž Fr., učit.; Celebrini Mirosl., posestn.; Češčut A., šumar; dr. Antončič Ant.; Duša Andrej, c. k. sod. sl.; Gutnik Lovr., Kovačič Jak., Batista Jozefa, Dobrin Drag., brz. nadgl.; Šulina Jern., pisar. — Baska nova. Andričič Ant., župnik; Slibar Val., c. k. fin. stražar (P. Krk—Veglia.) 19

Vrbnik. Brozović Alb., učitelj; Grego Niko, Volarić Fr., Zahija Peter, Variola Iv., Semitekolo Vinko, svečeniki; Žic Ivan, učitelj. (P. Vrbnik.) 7

Šibenik. Namar F., c. k. kot. tajnik; Grahek J., c. k. stražm. v p.; Istenič Fr., pek; Barbić Apol., Sepič Alojz., Malenšek J., žel. vodja; Šporn J., Korošic J., žel. mojst.; Stibilj Jos., Häring Fr., Vitale Bal., c. k. žand. vod.; Mlač Just, Starc Ant., c. k. žand. (P. Šibenik.) 13

Zadar. *Bolkovič Tone*, c. in kr. vojni duh.; Juranić And., c. in kr. vojni župnik; Toplak J.; Šuc Fr., c. k. orož. vodja; Germek Jos., c. k. orož.; Volk Jak., c. k. zan. pošt.; Rijavic Fr., c. k. orož.; Koler Urška, Karat Tončka. (P. Zadar.) 9

Dubrovnik. Boršnik Fr., Palunko Vice, Pregelj Val., prof.; Pavlin Andr., c. k. pošt. nadgl.; Drenik Teod., um. c. in k. podpolk.; Zavadlal Mih., gimn. ravnatelj. (P. Dubrovnik.) 6

Kotor. Štrekelj Ad., vodnik; Kacjan Mart., Šimenc P., Žagar Mart., Gabršek Ant., Rupar Fr., nadtopničarji. (P. Kotor.) 6

Makarska. P. Anton Alač, lektor; P. Jožef Tomas, fr. (P. Makarska.) 2

Sarajevo. *Urlep Jul.*, sin uradn.; *Orel Fr.*, sluga; dr. Jeglič Ant., kanonik; Tvrdković Marko, katehet; Mohorić Ant., bogosl.; Nemanić Dav., ravn. gimn.; Lilek Emil, prof.; Prešeren Ant., dijak; Hvala Ant., Ažman Vinc., Lah Ign., Čarman Franc, Frank Josip, Globanka Lamb., Šubic Ig., Besednjak Št., Ovsenik Urban, Resman Jak., Nardin Jož., Pregrad Miha, Levec Ant., Jeruša Jan., Homotar Jan., Pintar Jurij, Grajžar Ant., Bernik Jan., Tavčar Jan., Čadež Katra, Dvožak Marija, Kristan Liza, Mandelc Urša, Lukan Marija, Zupančič Ter., Ivančič Ana, Zolner Jerica, Mrljak Jozefa, Steinmetz Eliz., Lackner Mar.; Pezer Mato, bogoslovec; Vodopivec Andrej, Medvešček Mih., Sošić Ivan, Berković Franjo, Fischer Edv., Huber Štefan, Hafner Jan., Novotni Josip, Spindler Edv., Kos Iv., Črne Ana, Furmentini Mar., Gamijolka Ana, Zurl J. (P. Sarajevo.) 53

Travnik. Vodstvo deškega semenišča (4 izt.); Žagar Anton, posestnik in mizar; Poláček Gustav, fin. nadpov.; Trolić Nikola, osmošolec; Božić Tadija, šestošol.; Bogeljić Ilija, petošol.; Foretić Bruno, četrtošol.; *Mele Jakob*, posestnik in mizar; Bratje Meglič; Vičič Fr., kroj. pomočnik. (P. Travnik.) 13

Banjaluka. Fra Čengić Avg, lektor in župnik; Fra Ambroža Radmanović, župnik in dekan; Fra Franjo Ćurić, Pajić Pavo, kateheta; Fra Serafin Jurić, prepovj.; Sestre milosrdn. sv. Vinka; Markezinović Marijan, Steinmetz Al., Ravnik Mih., trgovci; Jug Rajm., kancel.; Kante Filip, brusar; Andolšek Mat., sitar; Nanut Mih., poljedelec; Pešak Jurij, krojač; Kern Anton, Rolih Ivan, Petek Fr., kmetje; Borovinšek Marija; Pavlin Emil, žel. čuv.; Grgič Stipo; Teršek Iv., tesar; Gregl Osvald, pek; Ložar Fr., kmet; P. Bernardin, ravnat. sirotnice „Marija Zvezda“. (P. Banjaluka.) 24

Bosenska Gradiška. *Dular Fr.*, okr. živinozdr.; Bešlić Kruno-

slav, župnik v stari Gradiški; Přikryl Ant., Anderluh Avg., sodn.; pl. Variačić Štef., lek.; pl. Gjurkovečki Mirko, trg.; Starešina And., žand. stražm.; Knežević Pet., bilježnik; Anderluh J., Dular Ter., gospe; Beganić Jos., dijak; Čutić Iv., podvorn.; Pašalić Jak., mes.; Hanžič Iv., posestnik. (P. Bos. Gradiška.) 14

Bos. Dubica. Božič Val., posestnik; Sajovič Jože, nadcestar; Vrinjanin Franja, davkarja soproga; Božič Mat., posestnik; Kravos Pet., pos. sin; Cink Mat., zidar; Cink Bl., uč. (P. Bos. Dubica.) 7

Visoko. Domicelj Št., Hreščak Iv., Štavar Fr., Starman J., delovodje; Požar Miha, Stupnikar Fr., žel. čuvaja; Peternel Andr., žagar; Osana Anton., gospa; Trenta Mar., žena; Kaluže Marijana, dekle; Aderlapp J. Fil., brzoj. nadzornik. (P. Visoko.) 11

Doberlin. Draksler Fr., Ropotar Jos., Košarog Mart., Košarog Jos., Lepej Al., Šoštarič Franjo, Šterk Peter. (P. Doberlin.) 7

Mostar. Bedjanič M., gimn. vodja; Milas M., prof.; Paravan Ivana. (P. Mostar.) 3

Gorazda. Žmavc Mart., Strehs Anton, orožn. vodji; Žabkar Jož., Petrovič A., Zmazek Al., Šušterič Fr., orožn. (P. Gorazda.) 6

Prjedor. Leskovar Josip, žel. činovnik; Matore Martin, Mitrinovič M., Osirnik Ign., Kostanjevac Jan., Župan Jakob Mraz Fr., Sirotnih dečkov zavod „Marija Zvezda" Brezičani, Br. Alfons Marija. (P. Prjedor.) 9

Lašva. Pfeifer Val, Lisac Anton, delovodji; Koritnik Jak., trgovec. (P. Lašva.) 3

Dolnja Tuzla. Likosar Mar., Bajc Jozef. — **Sinjako.** Čibej Fr. — **Zenica.** Hreščak Franc. — **Livno.** Smrekar Anton, c. k. orožniški vodja. — **Višegrad.** Zemljarič Franc. — **Bos. Petrovac.** Wirk Fel., c. k. uradnik. 6

Penzberg. Prašnikar Fr., Gross Jan., Vozel Franca, Potočnik Mar., Rihernik Šim., Kavčič Jož., Mrak Martin. (P. Penzberg.) 7

Gladbeck. Musger Miha, Germadnik Mat., Zupan Fr., Pirc Marija, Rosel Jož., Wengar Janez. (P. Gladbeck.) 6

Marxloch. Kocjan Ant., Jug Jož. 2

Wörishofen. Okič Jan., urednik časopisa „Kneipp-Blätter". 1

Bremen. Jakić Bogomir. 1

Plovdiv. *Bezenšek Ant.*, prof.; Švanda Ferdo, knezov lovec; Škorpil H., prof.; Katoliška bolnišnica. — **Carigrad.** O. Stanislav Rebec, kapucin v St. Stefano. — **Sira.** (Grško.) O. Leon Abraham, kapucin-misijonar. 6

Slivno Kermenli. Suhadolc Fr., žel. pregl 1

Kostolac. Štrukelj Fr., rudar. — **Rim.** Dr. Opeka Miha, duhov.; Arneje Janko. — **Tre Fontane.** Fr. *Kazimir Zalokar*, redovn. — **N. D. D. Aiguebelle.** Fr. *Marija Joahim Baucon.* — **Genova.** Bizardini Marija Silv., gospa. — **Baar.** Piccolini Rahela, gospa. 7

Vladikavkaz. Rutar Mat., Primožič M., Terlikar J., Terlikar Iv., Praprotnik Štef., kmetje. 5

Število družnikov: 26 dosmrt. 424 letnih.

XIII. Amerika.

Zedinjene države v Severni Ameriki.

New-York. (N.-Y.) Adamič Karol, Burgar Ant., Češark Al., Rems Jos., Rojanec Jos., Založništvo „Glas Naroda" (25 izt.); Bobek Ant., Sakser Fr., Kranjc Ive. 33

Brooklyn. (N.-Y.) Tassoti Fr. Gabr., Gole Fr., Coghe And., Zelenec Frank. 4

Little Falls. (N.-Y.) Jesenko Urša. — **Rock Glen.** (N.-Y.) Gornik Ivan. — **Buffalo.** (N.-Y.) Kozina Frank. 3

Bridgeville. (Pa.) Rev. Zalokar Jože, Misijon, Šola, Pevci, Društvo sv. Jožefa, Barbič Iv., Čadež Jan., Debeljak Urb., Drmota Fr., Frlan Fr., Frlic Jakob, Hladnik Tom., Kržišnik Jan., Majdič Val., Markovic Jan., Oblak And., Rainer Mart., Savšek Val., Ušeničnik Fr., Dolenc Marija, Fidej Katra, Jakob Marij., Kverk Neža, Pajenk Magd., Pavlič Marj., Taučar Kat. 26

Forest City. (Pa.) Zaverl Al., Skubic Fr., Lebar Jan., Muzar Ant., Gerčman Mart., Cerovšek Aleks., Mars Janez, Mustar Lucija, Debevc Jožef, Sredenšek Val., Maček Jan., Ravnikar Anton, Telban Jan., Hrovatin Ivana, Štepec Mart., Anžlevar Jož., Zupančič Ant., Slamič Jan., Zidar Jož., Dremel Fr., Petkovšek Ant., Cerovšek Jan., Semrov Jak., Pilbach Jan., Kaple Ign., Gliha Jurij, Opeka Janez, Svete Marj., Konrad Jan., Dečman Janez, Rozman Ant. 31

St. Vincent Whitney. (Pa.) Ven. Šolar Fr. Venceslav, Bučar Jos., Kodelja A., Rutar Ign., Vidmar Ign. 5

Steelton. (Pa.) Bajuk John, Čavlović Jož., Fir Alojz. 3

Scottdale. (Pa.) Thome John M., Sterbucelj Jurij, Benedik Ant., Keršlin Alojz, Rus Peter, Čoz Fr. 6

Imperial. (Pa.) Mekinda Jurij, Tratnik Neža, Starman Mar. 3

West-Newton. (Pa.) Kajtner Vinc., Koritnik Tom., Hostnik Matevž, Neimenovan, Enzigler Ant. 5

Pittsburg. (Pa.) Panian Matija, Glač Ana. — **Willock.** (Pa.) Demec Ign., Bohinc Gregor. — **Larimer.** (Pa.) Ucman Jan., Umek Fr. — **Braddock.** (Pa.) Germ Ivan z ženo, Štefančič Karolina. — **Renono.** (Pa.) Režek Ana. — **Gastonville.** (Pa.) Sušnik Ant. — **Hackett.** (Pa.) Tomšič Iv. — **Luzerne.** (Pa.) Burgar Alojz. — **Cliffs-Mine.** (Pa.) Oblak Mar. — **Bessemer.** (Pa.) Miglich Franc. — **Johnstown.** (Pa.) Šušteršič Franja. — **Sterling-Run.** (Pa.) Paulin John. — **Rangh-Run.** (Pa.) Erjavec Fr. 17

Chicago. (Ill.) Hren Fr., Makovec Mat., Košiček Jož., Kremesec Ant., Kumar Jan., Banovič Mar., Verščaj Pavlina, Lesar Antonija, Skubic Mar., Godič z ženo, Bohte Jože, Lerch Ernest, Kalan Mat., Otrin Antonija, Pirc Neža, Oberman Marko, Stupar Ivan, Scholar Jakob, Koenig Fr. 19

Joliet. (Ill.) Rev. Šusteršič Fr. S., župnik (2 izt.); Plevnik J. A., bogoslovec; Sestra Ferdinanda, učit.; Babič Mat., Bluth Jak., Brajdič Iv., Brajdič Mat., Brajdič Pet., Bradač Jan., Čulek Franc, Glavan Ant., Golobič Ant., Grahek Jan., Hočevar Jan., Jerman Ant., Jerman Jak. z druž., Jakše Jož., Konda Mart., Kočevar M., Kostelec Ant., Klemenčič J. z ženo, Klepec Niko, Klobučar Pet., Kranjec Jož., Kukar Št., Legan Ignacij, Lilek Jan., Loparec Jurij, Mihelič Niko, Milakovič Ilija, Muc Jan., Nemanič Ant., Nemanič Marko z ženo, Oberman Jan., Oberstar Ant., Panian Jože z ženo, Pečarič Jurij, Pezdirec Jan., Planinec Ant., Planinec Leop., Poč Jan., Plut Mart., Prah Jan., Pungrčan Ant., Rogina Jurij, Rus Jan., Simonič Janez, Stonič Jurij, Stefanič Mart., Škrinar Štef. z ženo, Špehar Pavel, Šraj Ant. z ženo, Štanfel Št., Štukel Št., Štukel Jože, Štukel Mat., Štua Dan., Štua Jan. z ženo, Težak Jan. z ženo, Trdič Jože, Trlep Fr. z ženo, Trlep Jož., Trlep Mart. z ženo, Uršič Miha z ženo, Vardijan Miha z ženo, Videtič Jož., Ortin Jož., Žnidaršič Marka z ženo, Žlogar Fr. z druž., Žugelj Niko, Šeme Kristijan, Solnce Jak., Korevec Ant. z ženo, Gril Franca, Grčar Eliz., Judnič Barba, Jurejevčič Katarina, Meteš Mar., *Mušič Marg.*, Rogina Ana, Ribnikar Neža, Schwab Mar., Vrbos Bara, Streiner Ant., Vraničar Anton. 86

Aurora. (Ill.) Žmajc John, Pavlovič Jožef, Novak Janez, Stritar Iv., z družinami; Pezderc Marko, Bradac Fr. s Stanišo Miha, Smrekar Janez, Sihur Marija. 8

La Salle. (Ill.) Culjan John, Kump Matija, Cvelbar Ive, Pavali Mih., Medic John, Baškovec Mat. 6

Carbon Hill. (Ill.) Perušek Pet., Kukman Fr. s hčerjo. — **W. Pullman.** (Ill.) Schutte Mat. — **Elisabeth.** (Ill.) Madronich Jos. — **Bradley.** (Ill.) Štefanič Mar., Banovic Ana, Kužman Ana. — **Sch. Springfild.** (Ill.) Janach Jera. — **Kankakee.** (Ill.) Stefanich Mat. 9

Tower. (Minn.) V. Rev. Jos. F. Buh (4 izt.), Jakša Štefan, Počkaj John, Tancig Fr., Hrovatič Fr., Nemanič Ana, Pogorelc Mat., Mušič Kat., Korelc Ign., Jernejčič Mat., Režek Mart., Plut Marko, Mihelič Mat., Jaklič Ant., Kukar Jak., Pasič Š. 20

Ely. (Minn.) Rev. *Mat Bilban*, Butala John ml., Rauh J., Preširn John st., Ložar Frank, Pešel Jos., Agnič Jos., Lašič Jurij, Banovic Št., Arko Fr., Kožar Avg., Hegler Ant., Lesar Fr., Šarabon Josip, Virant Franc, Hočevar John, Stariha Neža, Staudehar Jurij, Skala Josip, Geršič Mat., Habian Mih., Palčar John. 22

Brockway. (Minn.) Slivnik Jože, Rev. Tušek Mihael, Jeklič Reza, Justin Jan., Justin Mina, Justin Neža, Kapus Neža, Karger Reza, Kocijančič Greg., Kocijančič Hel., Legat Mina, Mencinger Neža, Mrak Mar., Peternel Jera, Prešern Mina, Rekar Franca, Šebat Jan., Zima Jan., Žvan Jan. — Hudovernik Mat., Legat Mar., Poglajen Jan., Oman Sim., Peternel Jak. — Slamnik Lovr., Smolej Greg., Legat Mat., Burja Jera. 28

St. Paul Seminary. (Minn.) Rev. Knafelje Josip, Rev. Smrekar Andr., Rev. Kerže Fr.; Rant Fr., bogoslovec; Trobec John, Burgar Ign. L., Dunda Josip. 7

St. Paul. (Minn.) Rev. Stariha J. M., Rev. Ogulin A., Rev. Mikš A., Rev. Trobec James, Rev. Solnce J. M., Miss Trobec M., Logar Ant., Totter James. 8

Mineapolis. (Minn.) Pezderc Josip, Simonič Anton, Klemenčič Ana. — **Soudan.** (Minn.) Maurin Greg. — **Hibbing.** (Minn.) Golob Frank, Prevc Mat., Merhar Mat., Terplen Luka. 8

Albany. (Minn.) Plemel John, Černe John, Šenk Frank, *Urbašič Meta.* 4

Virginia. (Minn.) Sterk Marka, Trampuš Frank, Simonič John, Tesak Ana. 4

Biwalik. (Minn.) Skedel Mat. — **New-Ulm.** (Minn.) Rev. Vilman A. — **Delano.** (Minn.) Rev. Savs M. — **Marshall.** (Minn.) Rev. Jager Fr. — **Clara City.** (Minn.) Ferčaj M. — **St. Cloud.** (Minn.) Skumautz Prim. — **Mount Iron.** (Minn.) Hribar Jožef. — **Krain Town.** (Minn.) Maly Andrej. 8

Calumet. (Mich.) Zamida Mat. (2 izt.), Plavec Janez ml., Smrekar Jože, Grahek Mar., Lavrenčič Jože, Kastelic Jož., Verderber Štef., Svetič Mih., Šneler Pav., Žagar Jern., Štukelj Jakob, Škufca Ana, Sedlar Ana, Hrovat Jož., Štukelj Jož., Papež Ant., Sedlar Jož., Šimec Fr., Urbas Fr., Žunič Kat., Žagar Mih., Grenc Jan., Rupe Marieta, Žalc Pavel, Likovič Matija, Gazvoda Reza, Štukelj Marija, P. Štefan Grahek, Jerman Janez, Bahor Peter, Judnič Fr., Hrovat

Ana, Trdič Ana, Grahek Št., Bahor Jož., Tabor Ana, Bolte Ant., Vrlin Ana, Drazomerič Mar., Žalc Jožef, Šterbenec Marko, Jerman Ana, Puhek Mar., Pontello Fr., Šusteršič Janez, Šterbenc Jan. R., Simonič Jož., Vertin Neža, Špehar Pet., Medved Mih., Ivanič Jan., Medved Jan., Šterbenc Jož., Šterbenc Jož., Tomec Marija, Sedlar Matija. 57

Rockvale. (Col.) Zore Jože, Pangrc Franc, Škufca Martin, Jezeršek Mar., Konte Jan. z dr., Pruss Mart. z dr. — Peček Ign. z dr., Drenik Jan, Žniderščič Ant., Kotar Jož., Štrubelj Fr. 11

Pueblo. (Col.) Rev. Zupan Ciril O. S. B., Geršič Mart., Petrič Jan., Marut Jan., Mohorčič Mart., Adamič Fr., Grahek Mat., Mehle Fr., Simonič Jernej, Škufca Kozma, Rojc Jan., Princ Jan., Pečavar Pet., Jerman Janez, Jerman Jakob. 15

Leadville. (Col.) Stariha John. — **Elyria.** (Col.) Blatnik John. — **Aspen.** (Col.) Papež Frank. 3

Butte City. (Mont.) Boldan Fr., Vidmar Ant., Papež Jakob, Radmelič Jož., Šušteršič Miha. Prus Mar. 7

Anaconda. (Mont.) Rev. *Pirnat John.*, Schuro Mat. — **Walkersville.** (Mont.) Koren Jožef, Fortun Mat. 4

Grett Falls. (Mont.) Nemanich Mat., Ramuta Jakob, Gersetič John, Klemenčič Ant. — **Gunderson.** (Mont.) Bežek M., Kramarič John. — **Glendale.** (Mont.) Suppan John, Bežek And. — **East Helena.** (Mont.) Judeš Ant., Pluth Mart., Cvar M. — **Neihardt.** (Mont.) Slabe And. — **Horr.** (Mont.) Lesar Štef. — **Helena.** (Mont.) Frankovič M. 14

Št Vid. (Ohio.) Rev. *Hribar Vitus*, župnik; Zorman Jan., org.; Kmet Mih., Škulj Fr., Pajek Joz., Pižem Ant., Glavič Ign., Novak Mat., Grm Jože, Pahulje Jak., Suhadolnik Fr., Lango Roza. Starič Jože, Mohor Jože, Laurič Fr., Pirc Ant., Gorjanec Jozefa, Glavič Jozefa, Kuhelj Ant., Zakrajšek Janez, Perše Ana, Skebe Miha, Jankelj Jozefa, Vokač Mar., Lakovic Mar., Zakrajšek Fr., Saje Jan., Setnikar Mih., Pišek Jan., Lauše Fr., Novak Jan., Turk Fr., Cerovšek Jan., Perko Domin., Jenc Jak., Vovk Jan. z druž., Primc Jož., Hren Jožef, Jerič Ign., Bajt Fr.. Hren Jan., Čerček Jože, Kmet Anton, Novak Nik., Grdina Jan., Vovk Fr. 46

East Palestine. (Ohio.) Lekan Franc. — **Lorain.** (Ohio.) Virant Alojzij. — **Wanamaker.** (Ohio.) Kambič John. — **Barberton.** (Ohio.) Darmiš Aleš. 4

Frontenac. (Kans.) Rev. *Podgoršek A. P.*, Andrejčič Janez, Kocman Mart.. Krušic Jan., Krušic Leop., Markovič Fr., Marn Mat., Peternel Fr., Terlep Fr., Tramte Jože. 10

Fleming. (Kans.) Beber Cecil., Hannawetz Vencelj. — **Mineral.** (Kans.) Ferlan Urban. — **Weier City.** (Kansas.) Beuc Alojzij. 4

Jenny Lind. (Arkans.) Lovše Al., Smergut Ant., Čoz Mart. 3

Lyons. (Jowa.) Tancik Jan., Štefanič Jan., Kapš Miha. 3

Riggs. (Jowa.) Skala John, Butala Miha, Konda Štefan, Jerman Kat., Butala Jan. 5

Council Bluffs. (Jowa.) Wardjan Ter. z druž, Zupan Marjeta s hčerko. 2

Lehigh. (Jowa.) Speiser Marka, Jakob Pavel. 2

Springdale. (Wash.) Strojan Ive. — **Kerns.** (Wash.) Justin Ant. — **La Centre.** (Wash.) Hočevar Mike. 3

S. Francisco. (Calif.) Rogina Mat., Lamut Mat., Matkovič Fr., Goršin Jan., Plut Matija, Judnič Ant. 6

Carey. (Calif.) Jellenc Ant., Bozovičar Lovro, Kalan Mart. — **Posterville.** (Calif.) Plut Josip. 4

Diamantville. (Wyom.) Žagar Mat., Jurjevčič Iv., Huzar Fil. 3

Rock Springs. (Wyom.) Gačnik Ive. — **Sweetwater.** (Wyom.) Korpnik Iv. 2

Seboygan. (Wisc.) Schwartz Fr., Gracar Fr., Jakoš Jožef, Kostanjovec Jan., Miklič Jan., Mergole Jan., Mervar Jož., Pungarček Jan., Terbanc Ant., Zore Jož., Žagar Jan., Rihter Ive. 12

Pence. (Wisc.) Kroeker Ive. 1

Indianopolis. (Ind.) Beršnik Franc, Zabovnik Fr., Zvir Jože, Melavc Jan., Hribernik Jan. 5

Haughville. (Ind.) Brezinger Josipina, Pfeifer Mar. 2

Bisbee. (Arizona.) Flainig Mat., Lozar Tom., Suttey Jurij. 3

Jerome. (Arizona.) Pels Mart. 1

Chatam. (Canada.) Moravec Ive. 1

Louisville. (Ky.) Klančnik Mar. 1

Tenneha. (Texas.) Russ Jož. 1

Mound Bayon. (Miss.) Košir John. 1

Število družnikov: 6 dosmrt. 603 letnih.

Južna Amerika.

Linha Mogyana. (S. Paulo-Brazil.) Sadú Fr., trg. in posest., Sadu Fr. ml, Neišel Iv., Blažek Ant., Less Iv., Kontel And., Šterle Jože, Pegan Louis, Štefančič Andr., Simčič Peter, Hreščak Peter, Nedoh Ant., Delak Jože, Branisel Jože, Molk Andr., Majcen Mat., Terkal Sim., Dekleva And., Ženko Miha, Čuk Jak., Željko Anton, Mankuc Jože, Germ Fr., Kapel Miha, Smerdu Jak., Milharčič Blaž, Mramor Jan., Šušmel Janez, Doljes Jak., Češnik Fr., Sedmak Ant., Sedmak Mat., Pavločic Janez, Sadu Katar., Sadu Pavlina, Sedmak Marija. 36

S. Carlos do Pinhal. (Brazil.) Žitnik Jan., posestn. in miz. mojster; Benincaza Jak., posestn.; Jamša Fr., miz.; Ogrin Janez, zid. pom.; Kolar J., kolar; Levar Marija, posestn.; Straus Al., kov.; Ajdič Jan., Bajde Jože, Smole Pongr., Lužnik Pet., kolonisti. 11

Joboticobál. (Brazil.) Strojanski Jak., kov.; Strojanski J., mat.; Ogrin Jan., trg.; Aschman Urb., kroj.; Vizjak Jož., kovač; Predovnik Jos., kmet; Volč Ant., kolar; Petelinkar Vincenc, kolon.; Debevec Mat., del. 9

Mineiros. (Brazil.) Kupec Fr., Benincaza Anton, zidarja; Pikl Ant., del.; Cenk Mart., Vidovič Jan., kolon.; Grams Roza, soproga; Petelinkar Lovro, post. 7

Parana. (Argent.) Tinta Jan.; Pavšič Franc, bogosl.; Cijan Janez, Jakin Fr., Podberščik Jan., Podberščik Al., Benedetič Ant., Furlan Andr., *Benedetič Al.* 9

Število družnikov: 1 dosmrt. 71 letnih.

XIV. Afrika in Azija.

Aleksandrija. Rant o. Hubert O. S. F.; Slovansko društvo „Sloga"; dr. Žaga Lujo, gener. odvetn.; dr. Pečnik Kar., m. zdravn.; Cibilić Iv., trg.; Herkalović Toma, c. kr. podkonz.; Hissi Abdallah, uradn.; Rape br. Valentin O. S. F.; Leban Ant., pos. tvor.; Fernus Ivan, urar; Krčelić Fr., pivničar; Šemec Ivan, straž.; Laznik Fr., miz. mojster; Komel Rok, dragom.; Hermina Jurij, učit. jez.; Carli Fr., vrtnar; Leban Fr., tvor. pom.; Mask Jan., posr.; Grm s. Ant.; Bonin o. Fidelis, ap. mis.; Pavletič Avg., knjigov.; Debelak Jakob, dragom.; Pretner Berta, pos. tvorn.; Gianola Ljudm., trgov. sopr.; Musič Nežica, Gačnik J., Kumar Urša, Koren Krist., Rutar Alojz., Vogrič Jož., Golja Marija, Čuk Urša, Antončič Marija, Lasič Mar., Kralj Mar., Zorn Luc., Rojec Josipina, Žorž Roza, Cotič Kar., Sulič Franca, Krulič An., Doplihar Karolina, Šemole Mar., Gregorič Fil., Mozetič Nat., Zgaljardi Mar., Kokelj Mar., Kokelj Jož., Boštijančič Ter., Savrič Urš., Štrukelj Fr., Gombač Mar., Kogoj Katar., Leone Mar., Koštrin Fr., Žgur Mar., Bavčar Jos., Čermelj Fr., Arcon Mar., Pavli Mar., Vodopivec Fr., Furlani Jož., Tratnik An., Gorkič Kat., Duša Ana, Zorzut Mar., Jug Jože, Bratkovič Cecilija, Saksida Mar., Vodopivec Klem., Saksida Fr., Čotič Fr., Dršot Uršula, Vodopivec An., Dominko Mar., Erjavec An., Saksida Katarina, Praprotnik Iv., Mrevlje Mar., Benc Mar., Stepančič Virg., Uršič Ter., Frančeskin Ter., Silič Jož., Silič Ant., Kramer Mar., Reš Ana, Ožbolt Marija, Marušič Just., Cotič Jos., Čotar Fr., Žorž Marija, Colugnati Gen., Škarabot Mar., Kumar Mar., Lah Mar., Filipič Ver., Kršovan Jož., Muznik Katar., Kralj Neža, Tomšič An., Petraš Mar., Petejan Jož., Cotič Ter., Šavli Alojz., Stepančič Ana, Marušič Ter., Batistić Fr., Batistić Katar., Žigon Fr., Krpan Urš., Jakše Amal., Kovačič Mar., Pregelj Mar.. Boškin Kat., Agius Roz., Leban Mar., Klinkon Mar., Burja Fr., Bostijančič Avg., Kavčič An., Kavčič Mar., Krpan Al., Krpan Ant., Petrovič Cecilija, Kafol Jož., Kovačič Ana, Gabrijelčič Neža, Boštjančič Ivana, Zorzut Katra, Marinič Franca, De Giorgio Ana, Zupančič Josipa, Petrovič Cila. 134

Kahira. (Egipt.) Mrak El., Mohar Ant., Saurič Mar., Volk Mar., Gabršček Mar.. Bedahna Jož., Grbec Reza, Simčič Anton., Deklev Luc., Mozetič Reg., Gregorič Mar., Zorn Ter., Volk Alojz., Ferfolja Mar., Beltran Fr., Uršič Ter.. Pahor Ter., Rojec Fr., Arcon Mar. 19

Port-Sajd. (Egipt.) Golja Ad., Tratnik Mar., Frandolič Mar., Copič Jož. 4

Minet-el-Djam. (Egipt.) Srebrè Vikt. 1

Damanhur. (Egipt.) Černè Alojz. 1

Smirna. (Mala Azija.) Dominko Ignac, vinor. pristav. 1

Število družnikov: — dosmrt. 160 letnih.

XV. Dodatek k imeniku.

Med natiskovanjem imenika so se še oglasili:

Iz goriške nadškofije.

Zorn Janez, posest. v Prvačini; Medvež Miha v Livku; *Ljudska šola* v Brestovici. Število družnikov: 1 dosmrt. 2 letna.

Iz lavantinske škofije.

Prešern Fr. v Laporju; Počivavšek Ant., Kmet Ant. in Pacher Suzana v Trbovljah; Šunko Jož., župnik pri Sv. Lovrencu; Brinar Fr., učitelj v Črešnjicah; Reiter Kristina v Slov. Gradcu; Plevčak Jak. in Škrabl Fr. pri Sv. Florijanu. Število druž.: — dosmrt. 9 letnih.

Iz krške škofije.

Gradišnik Magdalena pri Dev. Mar. na Jezeru; Koban Franc v Vetrinju. Število družnikov: — dosmrt. 2 letna.

Iz ljubljanske škofije.

Mally Konrad, učitelj v Godoviču; Huth Dragotin, č. kanonik v Ljubljani; Lampret Pavel, pripravnik v Ljubljani; C. kr. okrajno sodišče v Senožečah; Colnar Alojz v Domžalah. Število družnikov: — dosmrt. 5 letnih.

XVI. Imenik novih dosmrtnih udov.

Do konca junija 1897 so k „Družbi sv. Mohorja“ kot dosmrtniki na novo pristopili in v „Matico“ vplačali čč. udje:

		gld.	kr.
1307.	Gruntar Albin, posestnik v Šmarijah (II. polov.)	8	—
1342.	Repič Jože v Št. Lovrencu v Slov. Goricah (II. polov.)	8	—
1358.	Remec Matija pri Sv. Petru v Ljubljani (II. polov.)	8	—
1372.	Ankerst Franc, gospodar v Mošnjah (II. polov.)	8	—
1378.	Poljšak Anton, zasebnik v Šturiji (II. polov.)	8	—
1380.	Modic Marija v Logatcu (II. polov)	8	—
1390.	Leban Henrik, učitelj v Šempasu	15	—
1391.	Rijavec Franc, veleposestnik v Šempasu	15	—
1392.	Tabaj Andrej, katehet v Gorici	15	—
1393.	Grafenauer Janez, gimnazijec v Beljaku	15	—
1394.	Beguš Janez, gimnazijec v Celovcu	15	—
1395.	Prosen Neža pri Sv. Duhu v Celovcu	15	—
1396.	Limpel Valentin, farni oskrbnik v Blatnem Gradu	15	—
1397.	Traven Jožefa v Obirskem	15	—
1398.	Kolenik Janez v Pliberku (I. polov.)	8	—
1399.	Schellander Bogomil na Domačalah	15	—
1400.	Krigl Valentin na Ziljski Bistrici	15	—
1401.	Ogris Simon Kopajnikov na Radišah	15	—
1402.	Trobeš Jožef p. d. Vesel v Šmarjeti	15	—
1403.	Mohar Pavel na Rudi	15	—
1404.	Gologranc Fr., dijak v Celju	15	—
1405.	Rop Franc v Rečici	15	—
1406.	Zavolovšek Ignac, pos. v Sv. Frančišku na Stražah	15	—
1407.	Štic Anton v Negovi	15	—
1408.	Klemenčič br. Pelagij v Sv. Trojici v Slov. Goricah	15	—
1409.	Pajtler Marija Grubelnikova v Št. Lovrencu	15	—
1410.	Glasenčnik Janez v Razborju (I. polov.)	8	—
1411.	Ravšl Anton, župni oskrbnik v Pamečah	15	—
1412.	Gnjezda Janez, kaplan v Spodnji Idriji	15	—
1413.	Gnjezda Franc, gimnazijec v Spodnji Idriji	15	—
1414.	Šinkovec Jerica v Kamniku	15	—
1415.	Knific Frančiška v Št. Martinu pri Kranju	15	—
1416.	Ropret Anton v Št. Juriju pri Kranju	15	—
1417.	Rozman Frančiška, gospodinja v Smledniku	15	—
1418.	Govekar Terezija, dekle v Smledniku	15	—
1419.	Rebek Jožef v Ljubljani	15	—
1420.	Katol. društvo za delavke v Ljubljani	15	—
	Odnos	499	—
	Prenos	499	—
1421.	Mestna dvorazredna šola na Barju	15	—
1422.	Vodnik Alojz, kamn. mojster v Ljubljani	15	—
1423.	Burja Peter v Šiški pri Ljubljani	15	—
1424.	Šink Marija v Škofji Loki	15	—
1425.	Kotar Ivan, fant pri Sv. Heleni	15	—
1426.	Čik Karol, kaplan v Hrenovicah	15	—
1427.	Posega Anton ml. (h. št. 11) v Hrenovicah	15	—
1428.	Dolenc Andrej, posestnik v Hrenovicah	15	—
1429.	Jager Andrej, fant v Hrenovicah	15	—
1430.	Turk Anton, posestnik v Hrenovicah	15	—
1431.	Sajevic Andrej posestnik v Hrenovicah	15	—
1432.	Kavčič Bogomila, dekle v Hrenovicah	15	—
1433.	Godec Frančišek v Bohinjski Bistrici	15	—
1434.	Pesjak Marija v Kamni Gorici	15	—
1435.	Jerinc Marijana v Dobrepoljah	15	—
1436.	Hribar Anton, fant v Šmariji	15	—
1437.	Jurjevčič Marija, dekle na Vrhniki	15	—
1438.	Marčič Valentin kaplan v Polhovem Gradcu	15	—
1439.	Brelog Ivan v Trstu	15	—
1440.	Prevzviš milostlj gospod Andrej Marija Šterk, škof tržaško-koperski itd. v Trstu	15	—
1441.	Denčin Frančiška v Trstu	15	—
1442.	Kelih Neža, dekle v Selah	15	—
1443.	dr. Klasinc Janez, odvetnik v Gradcu	15	—
1444	Lazaristov misijonska hiša v Gradcu	15	—
1445	Šmavc Franc, kolar v Gradcu	16	—
1446.	Glastovec Ivan, kovač v Donavicu	15	—
1447.	Knafelj o. Avrelij, frančiškan v Karlovcu	15	—
1448.	Mejak Jožef, posestnik v Hrenovicah	15	—
1449.	Šola ljudska v Brestovici	15	—
	Vkup	1025	65

Volila in darila.

Umrli č. g. Knific Feliks, vpok. duhovnik v Ljubljani, je družbi volil 100 gld., po odbitem davku in drugih stroških ostane „Matici“	88	80
Farni Mohorjani v Kojskem darovali	1	85

XVII. Kratek pregled vseh čč. udov.

1. Goriška nadškofija	šteje	108	dosmrtnih,	7439	letnih,	vkup	7547	udov.
2. Krška škofija	„	104	„	5405	„	„	5509	„
3. Lavantinska škofija	„	273	„	22234	„	„	22507	„
4. Ljubljanska škofija	„	540	„	28579	„	„	29119	„
5. Tržaško-koperska škofija	„	48	„	3635	„	„	3683	„
6. Sekovska škofija	„	23	„	456	„	„	479	„
7. Sombotelja škofija	„	2	„	307	„	„	309	„
8. Zagrebška nadškofija	„	19	„	583	„	„	602	„
9. Senjska škofija	„	5	„	169	„	„	174	„
10. Poreška škofija	„	8	„	113	„	„	121	„
11. Videmska nadškofija	„	5	„	194	„	„	199	„
12. Razni kraji	„	26	„	424	„	„	450	„
13. Amerikanci	„	7	„	674	„	„	681	„
14. Afrika in Azija	„	—	„	160	„	„	160	„

Vkup . 1168 dosmrtnih, 70372 letnih, vkup **71540** udov.

XVIII. Imenik umrlih dosmrtnih udov.

Nadaljevanje umrlih ustanovnikov:

241. Jeran Luka, monsignor v Ljubljani.
242. Kočevar Jožef, duhoven v pok. pri Sv. Križu.
243. Črv Janez, vikar v Jamljah.
244. Franovich Karol, c. kr. adjunkt v Kanalu.
245. Pivk Marija, šivilja v Št. Kocijanu.
246. Štrnad Matija, župnik na Rečici.
247. Šlavs Anton v Št. Lovrencu v Puščavi.
248. Lampe Jurij v Črnem Vrhu.
249. Piškur Ana v Zatičini.
250. Rozina Viktor, c. kr. notar v Mokronogu.
251. Baša Ivan v Premu.
252. Strnad Ivan, župnik v Knežaku.
253. Burjak Marija, kuharica v Bergudu.
254. Švajgar o. Gabrijel, defen. minor. v Gradcu.
255. Šnap Konrad, kanonik v Zagrebu.
256. Potočnik J. H., župni upravitelj v Barbanu.

Vse umrle ustanovnike priporočamo v molitev in blag spomin.

Družbe sv. Mohorja postave in vodila opravilnega reda.

(Družba sv. Mohorja je potrjena od milostljivega gospoda knezoškofa krškega 5. junija 1860 in od sv. očeta papeža Pija IX. v pismu dne 18. maja 1860 z odpustki obdarovana.)

A. Postave.

§ 1. **Namen družbi sv. Mohorja je:** Podpirati pobožno, lepo obnašanje in ohranjevati katoliško vero med slovenskim ljudstvom; v ta namen se bodo na svetlo dajale in razširjale med Slovenci dobre katoliške bukve.

§ 2. **Kako stopi in se sprejme kdo v to družbo?** Pravico, v to bratovščino stopiti, ima vsak katoliški kristjan obojega spola, vsakega stanú in vsake starosti, da le dotične dolžnosti spolnovati more in hoče. Sprejme se pa vsak v to bratovščino s tem, da se pri kakem družbinem predstojniku oglasi in se njegovo imé v braterne bukve zapiše.

Kdor se je v to družbo tako sprejel, ostane njen družnik tako dolgo, dokler sam očitno ne naznani svoje volje, da iz družbe stopi, pri kakem predstojniku, ali pa dokler se zavoljo zanemare družbinih dolžnostij iz bratovščine ne dene.

§ 3. **Dolžnosti družnikov:** 1.) Vsak družnik naj vsak dan moli en „Očenaš", eno „Češčena si Marija", in zraven naj pristavi besede: „Sveti Mohor, prosi Boga za nas!"; to naj odmoli v ta namen, da se katoliška vera sploh, posebno pa med slovenskim ljudstvom, ohrani in razširja.

2.) Vsak duhovnik, ki pristopi, naj pa še zraven tega tudi, ako je mogoče, 12. julija, kakor na praznik sv. Mohorja, mašuje za vse žive in mrtve družnike.

3.) Vsak družnik plača tedaj, kedar v družbo stopi, in potem vsako leto naprej **en** goldinar avstr. veljave, da družba more na svetlo dajati dobrih knjig. Kdor po večkratnem opominjevanju svoje letnine ne plača, pa se ne bo več imel in štel za družnika; dalje se zavoljo tega ne bo več tirjaval ali pa toževal.

4.) Vsak družnik se zaveže, da si bo po svoji moči in po svojih okoliščinah prizadeval, naj se dobre knjige med Slovenci razširjajo; vendar ta zaveza ni taka, da bi kdo svojo vest težil in si grehov nakladal, če tega ne dela.

§ 4. **Dobički družnikov:** 1.) Vsak družnik, ako vestno spolnuje pogoj, postane deležen vseh odpustkov, ki so jih sv. oče Pij IX. v svojem pismu dne 18. maja 1860 podelili in so ti-le:

a) Popolnoma odpustek na dan, ko kdo v bratovščino stopi, ako se skesano spové in sv. rešnje Telo vredno prejme.

b) Popolnoma odpustek za smrtno uro vsakemu, ako se skesano spové in sv. rešnje Telo vredno prejme, ali pa, če tega storiti ne more, vsaj presladko ime „Jezus" skesano izgovori, ali pa vsaj v srcu pobožno zdihne.

c) Popolnoma odpustek vsakemu družniku, ako se skesano spové in sv. rešnje Telo prejme in na dan sv. Mohorja ali pa na eden kteri si bodi izmed sedem sledečih dnij braterno cerkev, ali pa, če je ni, svojo farno cerkev obišče in tam pobožno moli za edinost krščanskih vladarjev, za pokončanje vseh krivih ver in za povišanje svete katoliške cerkve.

d) Odpustek sedem let in 280 dnij (sedemkrat štirideset dnij) štirikrat vsako leto, ako družnik kak vsednji dan ali kako nedeljo braterno cerkev, če pa je ni, kako drugo od škofa potrjeno cerkev, kakor zgoraj, obišče in pobožno moli.

e) Odpustek šestdeset dnij, kolikorkrat je družnik pri sveti maši ali pri kakem drugem cerkvenem opravilu v braterni cerkvi ali kapeli pričujoč; ali pa kolikorkrat kako od škofa potrjeno procesijo ali presveto rešnje Telo, naj se že v procesiji okoli nosi ali kakemu bolniku na dom nese, pobožno spremlja, ali pa, če tega storiti ne more, vsaj tedaj, ko zvon zasliši, en Očenaš in Češčena si Marija za rajne družnike odmoli ali pa slednjič ktero si bodi dobro in ljubeznivo delo stori. Ti odpustki vsi se morejo po priprošnji tudi za verne duše v vicah zadobiti.

2.) Vsak družnik se udeleži vseh molitev in daritev svetih maš, ki se v namen te družbe opravljajo.

3.) Od vsakih knjig, ki jih izdá družba, dobi vsak družnik po jeden iztis za svoje plačilo. Kdor pa letnino plača po dvoje itd., dobi tudi po dvoje, po troje itd. izdanih knjig.

4.) Vsak družnik ima pravico, take spise, ki se mu za slovensko ljudstvo potrebni ali koristni dozdevajo, družbinim odbornikom priporočevati, naj je na svetlo spravijo.

§ 5. **Voditev družbe.** 1.) Kakor cerkvena družba te škofije stoji ta družba vselej pod nadgledstvom knezoškofa krškega in pod vodstvom od ravno tega knezoškofa potrjenega odbora, kterega si v Celovcu stanujoči družniki izmed sebe izvolijo.

2.) Po krajih, kjer so fajmošter družnik, so oni tudi njen predstojnik za svojo faro. Ako pa niso družnik, izvoli družbin odbor koga drugega, ako mogoče kakega duhovnika za predstojnika. Ta oskrbuje družbina opravila; on vsprejema nove družnike, izročuje jim bukve in pobira in zarajtuje njih letna plačila.

B. Vodila opravilnega reda.

§ 1. Da doseže družba ali bratovščina sv. Mohorja svoj imenitni namen, dajala bo vsako leto na svetlo:

a) dvoje „Slovenskih Večernic", namenjenih priprostim kmečkim ljudem, ki bodo obsegale razne manjše pripovedne in poučne sèstavke ali kako večje pripovedno ali poučno delo;

b) „Koledar", ki bode obsegal, mimo navadne pratike in imenika vseh družnikov, razne krajše pripovedke in druge poučne spise;

c) kolikor bodo pripuščale denarne moči, razne druge bukve, priprostemu kmetu v pouk ali pa čast. duhovščini ali učiteljem v koristno rabo.

Vsi spisi, ki je misli družba na svetlo dati, morajo v čisti, lahko umevni slovenščini zloženi, in po kakem vis. čast. škofijstvu potrjeni biti.

§ 2. V družbo se more vsako leto stopiti do konca meseca februarja; kdor se pozneje oglasi, ta se ne more šteti za uda in dobi za poslani denar samo toliko bukev, kakor po bukvarnicah.

Ime vsakega družnika se vpiše v družbine ali braterne bukve, in se mu pošlje v znamenje njegovega pristopa podoba sv. Mohorja. Kdor se hoče za vse žive dni iznebiti letnega plačila, plača v družbino matico 15 gld. na enkrat ali pa dvakrat po 8 gld. v teku enega leta. S tem plačilom postane on dosmrtni družnik ter si pridobi pravico do družbinih bukev za vse žive dni, šolske in farne bukvarnice pa za vse čase svojega obstanka. Dosmrtnim družnikom se pošlje v častno znamenje, da se štejejo med ustanovnike družbe sv. Mohorja, listina s podobo sv. Mohorja, ki jo podpišeta mimo vodje in tajnika še dva druga odbornika.

§ 3. Matica je zakladna glavnica ali zakladni kapital, ki se ga nikdo ne sme dotakniti; le obresti iz matičnega denarja, letnina letnih družnikov in skupiček iz razprodanih knjig se smejo obračati v natiskovanje družbinih bukev in za druge družbine potrebe. Naraščala pa bo matica:

a) po plačilih dosmrtnih družnikov in

b) po raznih dobrovoljnih darilih in sporočilih.

§ 4. Da družba slovenske pisatelje k večji delavnosti izpodbudi in si lože pridobi dobrih rokopisov, plačevala jim bode, dokler ima več kot 2000 in manj kot 6000 udov, izvirne spise sploh z 20, proste predelave znanih predmetov s 15 in prevode z 12 gld., ako so pisani v čisti, pravilni slovenščini; poskočilo pa bode to plačilo pri 6000 do 8000 družnikih za 5 gld., pri 8000—10.000 za 10 gld., pri 10.000 do 12.000 itd. pa za 15 gld. pri tiskani poli. Za spise, ki jim je treba pred natiskom še poprave ali olike v besedi, plačevalo se bode pisateljem pri vsaki poli po 2—4 gld. manj.

Če se pokaže konec družbinega leta kak ostanek v denarjih, obračal se bode navadno v podporo šolskim knjigam in drugim slovenskemu narodu koristnim delom.

§ 5. Družbine knjige se bodo enkrat v letu razpošiljale po tistem potu, po kterem jih družniki prejemati želé. Navadno se bo to godilo po častitih dekanijskih predstojnikih, kterim se bodo bukve za vse družnike v njihovem okraju kot vozno blago po železnici ali po pošti poslale, kakor si to sami želé.

§ 6. Družbina opravila bo oskrbovalo devet v Celovcu bivajočih odbornikov, ki pa morajo dosmrtni ali vsaj letni udje biti. Sklepali bodo po črezpolovičnici glasov. Eden izmed njih je družbin vodja, eden vodjev namestnik in družbin blagajnik, eden nadzornik matičnega premoženja in pregledovalec družbinih računov, eden pa urednik družbinih spisov in družbin tajnik.

§ 7. Ako bi se družba sv. Mohorja iz kakega posebnega vzroka razdružila, — vendar morate v to vsaj dve tretjini živih dosmrtnih družnikov dovoliti — ima vsak živi dosmrtni ud pravico do vloženega plačila; kaj se pa ima z ostalim družbinim imetjem zgoditi, razsodi po glasovih dveh tretjin vseh živih dosmrtnih družnikov z visokim zavetnikom družbin odbor.

Ta vodila se smejo le po dogovoru in dovoljenju dveh tretjin vseh živih dosmrtnih družnikov prenarediti.

Dr. Val. Müller, stolni prošt itd., kot vodja.
Lambert Einspieler, stolni školastik itd., kot podvodja.
Jožef Rozman, mestni kaplan, kot tajnik.
Simon Janežič, kot blagajnik in ravnatelj družbine tiskarne.

Odborniki:

O. Alojzij dr. Cigoj, profesor bogoslovja.
Janez Hutter, veronaučni profesor na c. k. realki.
B. K. Rosbaher, trgovec.
Dr. Jak. Sket, c. kr. gimn. profesor.

Sejmi

na Kranjskem, Štajerskem, Koroškem, Primorskem, Hrvaškem in Benečanskem.

Na Kranjskem.

V Ljubljani 8. dan, in v Novem mestu prvi pondeljek vsacega meseca sejm za živino.

V Škocijanu pri Mokronogu vsaki kvaterni četrtek.

Prosinec ali *januar:* 2. v Ribnici in v Radohovi vasi; 3. v doljn. Logatcu; 4. v Domžalah pri Mengšu; pondelj. po sv. 3 kralj. v Trnovem (na Notranjskem), v Žerovnici in na Vidmu (poleg Krke); torek po sv. 3 kralj. v Metliki; 10. v Zalogu; na dan sv. Antona v Železnikih, na Uncu, na Brezovici in v Cerkljah: torek po sv. Antonu v Novem mestu; pond. po ned. slad. im. Jezusa v Novi vasi (na Blokah); 20. v Kamniku, v Dolih in v Kočevju; 21. v Višnji gori; 22. v Vrhpolju pri Vipavi; 3. pondeljek po sv. 3 kraljih v Ljubljani (8 dnij), v pond. po spreobr. sv. Pavla na Vinici; 30. v Rakeku.

Svečan ali *februar*: 1. v Šturiji; 3. v Žužemberku, na Krškem, Loškem potoku in v Lukovcu; sv Agate dan v Borovnici; torek po sveč. v Metliki; četrtek po svečnici v Šent-Jerneju (Dolenjsko); 7. v Gor. Logatcu za živino in blago; 9. v Boštanju, v Grahovem, v Zagorju (za Savo) in v Mengšu; 12 v Motniku; 14. to je na sv. Valent. dan v Dobu, na Dobrovi, v Št. Lambertu, v Razdrtem in v Žerovnici; 18. v Tržiču; pond. pred sv. Matijem v Lašičah; na sv. Matija dan v Bučki, v Moravčah, v Žubnem in v Cirknici; četrtek po sv. Matiju na Toplicah; 20. v Gor. Tuhinju; 27. na Igu; v pondelj. pred pustno nedeljo v Višnji gori; pustni pondeljek na Krškem, v Radohovi vasi in v Vipavi; kvat. pond. na Vrhniki; pondelj. po kvat. nedelji v Višnji gori; torek po kvat. nedelji v Črnomlju; prvi pond. v postu v Radečah; prvi petek v postu v Cirniku (Treb. okraj).

Sušec ali *marec:* prvi pondeljek sušca na Uncu za živino in blago; 3. v Preski, Gor. Tuhinju; 7. v Zalogu; 9. na Brezovici; 10. na Raki, na Smuku (Žužemb. okraj); 11. v Senožečah; pond. pred sv. Gregorjem v Rakitni; četrtek pred sv. Gregorjem v Sodražici; 12. v Drnovem (pri Kršk.), v Črmošnicah, na Veseli gori, v Rakovniku, Radovljici (za živino), Žužemberku, Kamniku, Turjaku in spodnjem Logatcu; pondeljek po sv. Gregorju v Št. Vidu (na Blokah) in na Premu; 14. v Št. Vidu pri Vipavi; 15. semenj v Ložu (logaški okr.); 17. v Mengšu, v Loki in v Št. Petru na Notr.; 18. na Krškem in v Starem trgu pri Poljanah; 20. na Igu, pri sv. Mohorju (Treb. okr.); 25. v Št. Jurju (Novomešk. okr.); 26. v Lukovcu in v Dolu; pond. po sv. Jožefu v Mirni peči; torek po sv. Jožefu v Metliki; prvi dan po oznanj. Dev. Mar. na Dolih (Mokron. okr.); 3. pondelj. v postu v Motniku; sredp. sredo v Žireh; pond. pred tiho ned. v Litiji, Polh. gradcu in v Cirknici; sob. pred tiho nedeljo v Mokronogu; pond. po tihi ned. v Zagorju (na Notranjsk.), pri sv. Heleni, v Rovtah (logaški okraj), v Zdenski vasi in Kostanjevici; pet. pred cvetno ned. v Bruniku, v Hotemožah in v Št. Gotardu pri Trojani; Veliki teden: pond. na Dobrovi, Slapu pri Vipavi in v Višnji gori; torek v Črnomlju; sredo v Idriji; četrtek v Zatičini; cvet. pet. v Cerkljah; 31. v Rovišah (Kršk. okr.).

Mali traven ali *april*: 1. v Jelšanah, v Loškem potoku; 2. v Rakeku 3. v Zgor. Tuhinju; 9. v Rovtah (Črnomelj. okraj); 10. semenj v Ložu (logaški okraj); 11. v Senožečah; 15. na Skaručini in v Borovnici; 17. v Grahovem; 22. v Motniku; torek po kvat. ned. v Črnomlju; pondelj. pred sv. Jurjem v Leskovcu pri Krškem; torek pred sv. Jurjem v Novem mestu; 24. sv. Jurja dan v Lokj, Sv. Jurju pri Gambergu, Kotredežu, Planini, Radovljici (za živino), Črnem vrhu in v Žužemberku; sv. Marka dan v Bučki, Grosupljem, Hotovljah, Kranju (konjski) in Št. Jurju pri Svibnem; pond. po sv. Jurju v Bistrici (na Notranjskem); pond. po tihi ned. pri sv. Leni (Brdsk. okr.); četrt. po sv. Jurju v Rakitni; sob. po sv. Juriju v Št. Volbenku; 27. v Lukovcu; velikon. pond. v Moravčah; velikonoč. torek v Črnomlju, Češnicah, Dobrnčah, Vipavi, Kotredežu, v Lescah, na Vrhniki in v Železnikih; sredo po vel. noči v Št. Vidu pri Zatičini in v Žireh; soboto po vel. noči v Trebelnem in v Zagradcu pri fužinah; pond. po beli ned. v Podbukovju (poleg Krke), na Igu, v Ribnici, Jagnenci, na Vačah, v Št. Jurju p. Gamberku in v Šturiji; torek po beli ned. v Metliki in v Bušeči vasi; v četrtek po beli ned. v Strugah (Pri cerkvi); pond. po 3. nedelji po veliki noči v Dolih in v Vrhu (Idrijskem okraju); tretji pond. po veliki noči na Vrhovcu (Kočevje).

Veliki traven ali *maj:* 1. v Bohinjski Bistrici za živino, v Svibnji, Tirni, Planini, pri Črnomlju in na Travi (Koč. okraj); 2. v Boštanju; prvi pondeljek vel. travna v Ljubljani; 3. pri Fari; v sobot. po 3. maju v Vel. Brusnicah za živino; 4. na Jesenicah, v Ložu in v Domžalah pri Mengšu; 5. v Št. Gothardu, v Poljanah, Kočevju, na Krškem, v Litiji in na Dobrnčah; torek po sv. Florjanu v Šmarji; četrtek po sv. Florjanu na Toplicah; 8. v Završih; 11. v Senožečah; križev pond. na Vrhniki; na dan sv. Pankraca v Zagorju (za Savo), v Vel. Loki pri Temenici; četrt. pred sv. Janezom v Sodražici; na sv. Janeza dan v Lukovcu, Idriji, Rovišah, Moravčah, Tržiču in na Vidmu poleg Krke; sv. Jošta dan v Kotredežu; 22. v Št. Lambertu; na sv. Urbana dan v Št. Gothardu, na Mali gori, v Mengšu, Podvelbu, Svibni; pond. pred nebohod. na Vrhniki in v Tržiču; dan po nebohodu v Žužemberku in v Logatcu (gornj.); pondeljek po nebohodu v Postojni, v Zatičini; torek po nebohodu pri sv. Mohorju in v Zagorju na Notranjskem; sredo pred binkošti v Žerovnici; četrtek pred binkošti v Lašičah; torek po binkošt. v Radovljici (za živino), Loki, Metliki, v Buševi vasi in v Radohovi vasi; četrtek po bink. v Senožečah, Cirniku, Hinjah in na Igu; pondeljek pred sv. Reš. Tel. v Tržiču (pri sv. Trojici), na Vrhniki in Št. Jerneju (Kostanj. okraj); torek po sv. Trojici na Vačah; pond po sv. Reš. Tel. v Litiji, v Št. Petru na Notr.; pond. po kvaterni nedelji v Višnji gori; torek po kvat. nedelji v Črnomlju; peto soboto poveliki noči v Nemški Loki na Kočevskem; v pondel. pred Binkošti na Vinici.

Rožnik ali *junij*: 2. v Svirci in v Motniku; sv. Medarda dan v Rakitni; sv. Primoža dan v Vrhpolju pri Vipavi, Kamniku, Tirni in v Žužemberku; 7. v Loškem potoku; 11. v Senožečah sv. Antona dan v Starem Trgu, Polhovem gradcu, Bruniku, na Hotemožah, v Zdenski vasi, Trebnjem in v Žireh; pondeljek po sv. Antonu v Premu; sv. Vida dan v Dobu, v Jagnencih, Kočevju, Št. Vidu pri Vipavi; 13. v Starem trgu pri Poljanah; 14. v Hotederšici; 18. v Zalogu; pondelj. po sv. Vidu v Št. Vidu in na Blokah; 20. v Rovišah; sv. Alojzija dan v Moravčah in v Lašičah; pond. pred kresom v Bučki; 23. v Tržiču; na kresni dan v Št. Jurju pri Svibnem, Matenji vasi, Trnovem, Bistrici (v Boh.), Rovtah (logaški okraj), na Mirni, v Češnjicah, Ribnici, Višnji gori; 26. v Tržiču; dan pred sv. Petrom in Pavlom v Radečah; sv. Petra in Pavla dan v Zagorju (za Savo); 27. v Strugah (Pri cerkvi); 30. v Mirni peči, v Rakeku in na Mali gori; pondeljek po sv. Petru in Pavlu v Ljubljani in v Trnovem; torek po sv. Pet. in Pav. v Črnomlju.

Mali srpan ali *julij*: 1. pri sv. Mohorju; dan Mar. obisk. v St. Gothardu; 4. v Velikem gabru, v Žireh in na Krškem, v Vidmu poleg Krke; pond. po sv. Urhu v Polšnjeku, Slančjem vrhu in na Travi; 9 v Tirni; drugo soboto po sv. Petru in Pavlu v nemški Loki na Kočevskem; 12. v Senožečah, v Trebnjem, v Jagnenci, v Planini; v Zgor. Tuhinju; v Kropi; 13. v gornji Planini in v Starem Logu na Kočevskem; 14. v Žužemberku; v pondeljek po sv. Marjeti na Vinici; 17. v Zdenski vasi; torek po sv. Marjeti v Metliki; sv. Magdalene dan v Hinjah in na Jesenicah; 24. v Loki in v Veliki Loki (Zatičn. okr.); sv. Jakoba dan v Kočevju in na Vrhniki; pond. po sv. Jakobu v Kostanjevici, Lukovcu in Šmartnu pri Litiji; sredo po sv. Jak. v Dobrnčah; 26. sv. Ane dan v Leskovcu pri poddružnici sv. Ane, Višnji gori, Radovljici (za blago), na Bitnjah, v Bohinju, v Cerknici in v Domžalah pri Mengšu; 27. v Toplicah in v Vrhu (Idrijskem okr.).

Veliki srpan ali *avgust*: 1. v Kranju (konjski) in na Vinici; drugo soboto po sv. Jakobu v Št. Volbenku; 2. na Dolih in v Dolu; pond. po 2. v Ribnici; sv. Ožbalta dan v Krašnji in v Vrhovcu (Kočevje); pond. pred sv. Lovrenc. v Dolih; sv. Lovrenca dan v Rovtah (logaški okr.), Dobu, Železnikah, Kamnigorici, na Igu, na Travi in pri sv. Lovrencu na Temenici; 9. v Št. Petru na Notr.; 11. v Senožečah; 14. v Leskovcu, Št. Vidu pri Vipavi; na dan pred Vel. Šmarnom v Toplicah; sv. Roka dan v Bistrici (Trebn. okraj), Ložu, na Vačah, v Hotavljah, Šmarji, Planini, Trebnjem, v spod. Idriji in Cerkljah; torek po Vel. Šmarnu v Metliki; 16. pri Fari; 17. v Svirci; 20. v Zatičini; sob. pred sv. Jernejem v Mokronogu; 24. v Postojni, Št. Jerneju, Kočevju, Loki in Kamniku; pond. po sv. Jerneju v Št. Vidu (na Blokah); torek po sv. Jerneju v Novomestu, v Moravčah; 25. v Ambrusu za blago in živino; 28. v Strugah (Pri cerkvi); 29. na Dobrovi.

Kimovec ali *september:* 1. v Radečah, Skaručni, na Višnji gori; nedeljo pred 2. kim. na Veseli gori in v Rakovniku; prvi pondeljek kim. v Vipavi; pond. po sv. Tilnu v Št. Jurju pri Gambergu; pond. po angeljski nedelj. v Planini pri Črnomlju; 4. v Preski; 7. v Zagracu, Fužinah; 9. v Lašičah, v Lukovcu, v Vrhu (Idrijsk. okr.), in v Bušeči vasi; 11. v Senožečah; pond. pred Mal. Šmarnom v Premu; pond. po Mal. Šmarnu v Ljubljani, Črnem vrhu, Loškem potoku in v Št. Vidu pri Zatičini; pond. po Marij. imenu na Vinici; 14. v Žužemberku in v soboto po 14. sept. v Vel. Brusnicah za živino; 15. v Idriji; prvi pondeljek po križevem tednu v Boštanju; 16. v Rakeku; 17. v Št. Lambertu; kvaterni četrtek v Podvelbu (Col.); pondeljek po kvat. ned. v Senožečah in Višnji gori; torek po kvat. ned. v Črnomlju; 21. v Kranju (konjski), v Zgor. Tuhinju in v Ribnici; 27. v Podbukovju in v Borovnici; nedeljo pred sv. Mihel. v Bučki; sv. Mih. dan v Drnovem, Dolih, Rovtah (logaški okr.), Loki, Grosupljem, Mirni peči, Mengšu, Novi vasi (na Blokah); pond. po sv. Mih. v Kostanjevici in Litiji; torek po sv. Mihelu v Metliki; 30. v Tržiču.

Vinotok ali *oktober:* 1. v Starem Trgu; prvi pondeljek meseca pri Fari in na Jesenicah; pondeljek po roženkr. ned. v gornj. Logatcu, na Vidmu poleg Krke, v Št. Vidu (pri Zatičini) in Črmošnicah; torek po roženkr. ned. pri sv. Heleni; sredo po roženkr. nedelji v Motniku, Žagorju (na Notr.), Zdenski Vasi in Sturiji; četrt. po roženkr. ned. na Toplicah, v Št. Petru na Notr.; v pond. po 2. Miheljski nedelji na Vinici; 11. v Kranju in v Senožečah; četrtek pred sv. Terezijo v Sodražici; sv. Terezije dan v Kamniku in Idriji; v ned. pred letnim žegnan. vseh cerkva Podkorenom in v Kranjski gori; pond. pred sv.

Lukom v Bistrici (Trebn. okraj); sv. Luka dan na Krškem, v Poljanah, v Kranju (konjski), v Novomestu, v Postojni, v Radohovi vasi in v Sorici (za živino); pond. po sv. Lukežu na Krškem; 18. v Bohinjski Bistrici za živino; 19. v Trnovem (na Notranj.); ned. po letn. žegn. v Ratečah; sv. Uršule dan v Št. Heleni, Cerkljah, v Lescah, Žubnem in v Žireh; pond. po sv. Uršuli v Premu; 24. v Dolu, Logatcu; pond. pred sv. Šimn. in Jud. v Rakitni; 28. sv. Šimn. in Juda dan v Vipavi Ložu, Mokronogu, Radovljici (za živino), na Skaručni, v Žužemberku in v Češnjicah; v torek po sv. Šim. in Jud. v Črnomlju; 30. v Zalogu.

Listopad ali *november:* 1. v Zagorju (za Savo); 2. na Jesenicah in v Cerknici; pondelj. po vseh svetn. v Višnji gori; 3. na Mirni; pond. po vseh vern. duš dan v Št. Jerneju (Kostanj. okr.); sv. Lenarta dan v Kropi, v Mengšu, na Vrhniki, v Lašičah; sv. Martina dan v Šent. Gothardu, v Bučki, p. Fari, na Igu, v Moravčah, Razdrtem in Kranju (konjski); pond. po sv. Martinu v Bistrici (na Notranj.), v Št. Martinu pri Litiji in v Radečah; torek po sv. Martinu v Metliki; drugi dan po sv. Martinu v Bušeči vasi; 4. v Preski; 16. v Idriji; pondelj. po sv. Leop. v Ljubljani (8 dnij); 19. na Raki; 20. v gorn. Planini; 21. v Hotederšici; 22. na Slapu pri Vipavi; 23. v Mojstrani, pri sv. Lorencu na Temenici; 25. sv. Katar. dan v Loki, Zatičini, na Krškem in v Domžalah pri Mengšu; sv. Andreja dan na Gočah, v Kočevju, Železnikah, Planini, na Vačah.

Gruden ali *december:* 3. v Postojni; sv. Barbare dan v Idriji, Kamnigorici in Kamniku; pond. pred sv. Mikl. v Martinji vasi (Trebn. okraj); sv. Miklavža dan na Brezovici, v Bistrici (v Bohinj.), Bistrici, Žužemberku, Borovnici; pond. po sv. Miklavžu v Litiji; torek po sv. Miklav. v Metliki; prvi pond. v adventu v Boštanju (za živino in blago); prvi torek v adventu v Novem mestu; 9. v Mokronogu; 13. sv. Lucije dan v gornj. Logatcu, Mengšu, Mišjem Dolu, Radovljici (za živino), na Slapu pri Vipavi, v Šenušah; kvat. pondelj. v Zagorju (na Notr.), Kostanjevici in Višnji Gori; torek po kvat. ned. v Črnomlju; 21. v Krašnji; sv. Janeza dan v Radečah, na Vrhniki in v Št. Vidu pri Zatičini; nedolžnih otročičev dan v Dobu; dan po nedolžn. otr. v Mirni peči; sv. Silvestra dan v Kočevju in v Zagorju (za Savo).

Na Štajerskem.

Kedar sejem pride na nedeljo ali zapovedan praznik, preloži se na naslednji dan. — Dnevi v oklepnicah ( ) pomenijo sejme samo za blago, brez oklepnic pa tudi za živino.

1. *Arnovž* (Arnfels), okraj. *Arnovž:* 24. febr., križ. pondeljek, 20. jul., 24. avg., v pondeljek po Mihelovem, 21. nov. — *Gleinšteten:* 25. jan., 13. jun., 29. sept., 28. okt. — *Kapla:* 7. julija in 13 oktobra. — *Klunjane:* 25. apr., v pond. po Jakobovem. — *Lučane* (Leučah); 3. marca, torek po bink., 10. avg., 21. sept., 6. dec. — *Sv. Janž:* 12. maja, pondeljek po Jan. k., 5. avg., 6. nov. — *Sv. Duh:* v pondeljek po sv. Trojici, po 7. ned. po binkošt. in po angelj. nedelji.

2. *Brežice* (Rann), okraj. *Artiče:* 25. jan., četrtek pred cvetno ned., četrtek pred binkošt. ned., 4. oktob. — *Bizel:* 16. maja, 30. nov. — *Brežice:* 14. febr., 10. maja, 13. junija, 10. avg., 6. nov., 19. dec. — *Dobova:* 31. jan., 26. marca, 25. aprila, 10. julija, 13. septemb. in 9. dec. — *Kapela:* 17. jan., 10. marca, 17. aprila, 7. jun., 17. avg., 17. sept. — *Pišece:* 19. febr., 8. julija, 6. okt., 3. novemb. — *Sromlje:* 11. nov. — *Videm:* 3. febr., 24. febr., 18. mar., 4. maja, 4. jul., 19. okt., 25. nov. — *Zdole:* 15. marca, 24. apr., 15. jul., 15. septembra.

3. *Celje*, okraj. *Celje:* Prvi torek meseca jan., febr., apr. in maja živinski in konjski semnji (brez blaga); sredpostno soboto, 21. okt. in 30. nov. letni in ob enem živinski in konjski semnji. — *Dobrna:* v pond. po Svečnici, v četrtek kvatr. tedna mes. sept. in 6. decembra. — *Gotovlje* (Gutendorf): 25. aprila. — *Sv. Jurij* ob južni železn.: 2. jan., 10. febr., 12. marca, 24. aprila, 4. maja, v pond. po letnih in jesenskih kvatrah, 22. jun., 28. okt. — *Kostrivnica:* 3. febr.; pri sv. Jakobu v Vodrušu v pond. po Vel. gosp. — *Sv. Lovrenc* v Prošinu: v pond. po angeljski nedelji in v sob. po č. spoč. dev. Marije. — *Nova cerkev:* v pond. po sv. 3 kraljih, v četrtek po veliki noči, v pond. po Telovem, v god sv. Lenarta 6. novem. — *Sv. Ožbolt* na Pernovem: 21. marca. — *Petrovče:* 17. jan., 2. julija. — *Svetina:* v pond. po Snežnici, 21. nov. — *Teharje:* 21. jan., 22. febr., dan po ozn. Marije, 26. julija, 19. dec. — *Vojnik* (Hohenek): v pond. pred sveč., v pond. po beli nedelji, 16. maja, 4. jul., 7. sept., 18. okt. — *Žalec:* 14. febr., 13. jun., 25. jul., 29. avg., 4. okt., 13. dec.

4. *Deučlandsberg*, okraj. *Deučlandsberg:* 10. mar., 10. avgusta, 2. novemb. — *Grosflorian* na Laznici: v pond. po postnih kvatrah, vel. četrtek, 4. maja, v pond. pred Telov., 1. pond. avg., v pond. po jesenskih kvatrah, 21. decem. — *Holenek:* 17. marca, 26. jun., 15. novembra. — *Hörbing:* 25. aprila, 4. julija. — *Sv. Martin* v Sulmski dolini: 16. maja, (16. avgusta, 11. nov.). — *Osvald:* 23. apr., (5. avg.) — *Švanberg:* 20. jan., (19. marca), 2. avg., 4. okt. — *Vetmansteten:* 14. febr., v pond. po tihi ned., 17. jul., 19. nov.

5. *Gornjigrad*, okraj. *Gornjigrad:* 6. februar., 4. maja, 28. okt.— *Ljubno* (Laufen): 1. maja, 24. junija in 26. avg. — *Luče:* 25. maja. — *Mozirje* (Prassberg): 22. jan., 24. apr., bink. torek, 15. jun., 16. avg., v pond. pred 8. sept., 18. okt. — *Rečica:* 17. marca, 31. maja, 4. jul., 6. nov.

6. *Gornja Radgona*, okraj. *Sv. Jurij* ob Ščavnici: 3. febr., 25. aprila, 21. novembra. — *Sv. Duh* na Stari gori: 24. avgusta in 13. decemb. — *Negova:* (8. sept.) — *Sv. Peter:* 17. jan., (29. junija), 30. jun., 21. sept.

7. *Ivnica* (Eibiswald), okraj. *Ivnica:* v petek Marije 7 žal., 23. apr., 25. maja, 22. jul., 14. sept., 19. nov. — *Zeleni Travnik* (Wies): 3. febr., v god srca Jezus., 4. dec.

8. *Konjice* (Gonobic), okraj. *Sv. Barbara:* 20. marca, 15. jun., v pond. po godu škap. mat. božje. — *Sv. Duh* pri Ločah: 24. febr., v pond. po tihi nedelji, bink. torek, 13. jun., 13. jul., 15. okt., 25. novem. — *Konjice:* 9. febr., veliki četrt., v sredo pred križ., 24. jun., 31. jul., v pond. po Mihel., 3. dec. — *Oplotnica:* 3. marca, 2. pond. po ženkr. nedelji, 11. nov. — *Vitanje:* sredp. sredo, 25. maja, 20. jun., 20. julija, 2. nov., 27. dec. — *Zreče* (Rečah): 30. junija, v pondelj. po angeljski nedelji.

9. *Kozje* (Drachenburg), okraj. *Buče* (Fauč): 20. jan., 16. febr., 21. jul., 9. decem. — *Dobje:* sob. pred belo nedeljo, 16. julija, v sredo pred praznikom imen. Mar., 25. nov. — *Sv. Filip* v Veračah: 14. jan., 22. febr., 1. maja, 25. maja, 17. jul., 29. avg., 16. okt. — *Sv. Gore* pri sv. Petru: 4. avg. in 7. septembra. — *Sv. Gore* pri Podsredi: v sob. pred tiho nedeljo, bink. sob. — *Koprivnica:* 25. jan., 10. apr., 28. okt. — *Kozje:* 24. febr., 26. apr., 13. junija, 25. julija. — *Lešično:* v pond. po vseh svet. — *Sv. Miklavž* v Polju: 8. maja, 6. dec. — *Sv. Peter:* 5. febr., 6. marca, 21. okt., 13. decemb. — *Pilštanj:* 9. febr., 1. marca, 16. maja, 9. junija, v pond. po Rokovem, 29. sept. — *Planina* (Montpreis): 11. jan., 1. marca, 12. maja, 15. jun., 12. jul., v sob. pred ang. ned., 15. oktobra, 3. dec. — *Podčetrtek* (Vindišlandsberg): 17. marca, vel. torek 10. avg., 21. nov. — *Podsreda* (Hörberg): 3. maja, 24. jun., 21. sept., 18. okt., 19. novemb. — *Golobinjak* (Taubenbah) pri Planini: 14. sept., — *Zagorje:* 31. jul.

10. *Laško* (Tüffer), okraj. *Dol:* 10. marca, v pond. po Jurjevem, 31. jul., pond. po Mihelovem. — *Jurjiklošter* (Geirah): 1. febr., 3. pond. po bink. 4. okt., 13. dec. — *Sv. Jedert:* 21. marca, 7. sept. — *Laško:* 24. febr., vel. četrt., bink. torek, 24. jun., 24. avg., 21. sept., 11. nov., 21. dec. — *Loka:* 3. maja, 22. maja, v četrt. po Telovem, 5. avg., v pondelj. po nedelji Marij. imena. — *Trbovlje* (Trifail): (17. marca), v pond. vel. tedna, v pond. pred Pankrac., 9. jun., 5. avg., 18. okt.

11. *Sv. Lenart* v slov. Goricah, okraj. *Sv. Lenart:* 20. januarja, v pondeljek po beli nedelji, 19. maja, 24. junija, 1. avgusta, 4. oktobra, 6. novembra. — *Sv. Trojica:* v pond. po post. kvat. ned.; v pond. o trojiški nedelji; 28. avgusta, v pondeljek po jesenskih kvatrah.

12. *Lipnica*, okraj. *Sv. Andraž:* 8. jul., 4. oktob. — *Arnož* (Ehrenhausen): 20. jan., Marija 7 žal., 9. maja, 24. sept., 22. novem. — *Gabersdorf:* v sob. po Vidovem, v pond. po angeljski nedelji. — *Gomilica:* (25. jan., 12. febr., 29. jun.), 30. jun., 1. avg., 9. sept., v pond. pred dar. Marije. — *Lang:* soboto po bink., 11. sept., 16. nov. — *Lipnica:* 16. maja, 6. jul., 28. dec. — *Sv. Miklavž* pri Draslingu: 4. maja, 10. avg. — *Sv. Miklavž* v Savsalu: 16. febr., 12. maja, 5. avg., 6. dec. — *Štrass:* 10. marca, 8. jun., 16. avg., 30. novemb. — *Tilmič:* 17. jan., 3. pond. v postu, v sob. pred Dioniz. — *Sv. Vid:* 22. februarja, 15. septembra, 2. novembra.

13. *Ljutomer* (Luttenberg), okraj. *Cven:* 20. marca. — *Sv. Križ:* v pond. po tihi ned., 3. maja, 26. jul., 6. nov. — *Ljutomer:* (vsak kvat. torek, v torek po veliki noči, v torek jes. kvat. — *Malanedelja:* v čet. pred trojiško ned. in 21. okt. — *Veržeje:* 6. maja, 29. sept., 30. nov.

14. *Marenberg*, okraj. *Marenberg:* 4. pond. po božiču, 1. marca, v pond. po tihi ned., bink. torek, 21. junija, 31. jul., 29. sept., 11. nov. — *Muta:* 1. maja, 17. jul., 29. avg., 28. okt. — *Remšnik:* 2. jul., 24. sept. — *Ribnica:* v pond. po 24. jun., v pond. po Uršinem. — *Vuzenica:* 1. sob. v postu, 25. aprila, 4. julija, 16. avg., 6. decembra.

15. *Maribor*, okraj. *Frauheim:* 26. jul., 21. sept. — *Hoče*, spodnje: 23. aprila, 11. novemb. — *Sv. Ilij:* 20. marca, 16. maja, v soboto pred angeljsko nedeljo, 9. decembra. — *Jarenina:* 3. febr., 25. maja, 17. avg — *Sv. Jurij* na Pesnici: 23. aprila, 8. jul., 20. avg., 19. novembra. — *Kamnica:* (Gams): v pondeljek po cvetni nedelji, v pondeljek po angeljski nedelji. — *Lembah:* 15. junija, 16. avgusta. — *Sv. Lovrenc* v Puščavi: v pond. po vneboh. Kristusovem, v pond. po Lorenčevem — *Sv. Marjeta* na dravskem polji: 9. jun., 20. jul. — *Sv. Marjeta* na Pesnici: v četrtek po binkošt., 20. jul. 24. nov. — *Maribor:* (v sob. pred sveč., 4. jul., v sob. po Lukeževem), v petek pred sveč., 3. jul., dan pred Uršinem, prvi pond. vsakega mesca razun avgusta. — *Pri sv. Magdaleni:* 11. mar., 22. julija, 4. septemb. — *Sv. Martin* pri Vurbergu: v pondelj. po Aninem, 10. novembra. — *Prepolje:* 11. apr., 1. avg. — *Račje* (Kranichsfeld): 14. febr., 3 marca, bink. torek, 3. sept., 15. oktobra. — *Ruše:* v pond. po tihi ned., v pond. po Telov., v pond. po imenu Marij., 19. nov. — *Selnica* (Zelnic): 12. marc., v pond. po Dušnem, 3. maja. — *Slivnica:* 25. maja, 7. sept., v četr. po bink. — *Studenci* (Brund.): 20. marc., 21. jun. — *Svičina* (Vitschein): (19. marc., 28. avg., 30. nov.)

16. *Murek*, okraj. *Murek:* 17. marca, v pond. po križ. tednu, 26. jun., 24. avg., 29. sept., 28. okt., 6. dec. — *Sv. Peter:* 6. maja, 4. jul., 29. avg., 8. novem. — *Snežnica* ali Nova cerkev: 6. avg. — *Ščavnica* pri sv. Ani: 17. jul., 14. sept. — *Straden:* Marije 7 žalosti, 4. maja, 16. avgusta, 12. novembra.

17. *Ormož* (Friedau), okraj. *Ormož:* Mar. 7 žal., v pond. po

Jakob., 25. maja, 21. sept., 11. okt. — *Središče* (Polstrau): sv. Jederti, dan 17. marca, sv. Pankracija 12. maja, sv. Jarn. 24. avg., sv. Leop. 15. nov. — *Sv. Tomaž p. vel. Nedelji*: 21. jun., 29. avg., 28. okt. in 3. dec.

18. *Ptuj* (Pettau), okraj. *Sv. Andraž*: 13. jun., 30. novembra. — *Sv. Barbara* v Halozah: (4. febr., 19. marca), 20. marca, 1. maja, 31. nov. — *Cirkovce*: 1. marca in zadnjega majnika. — *Gora* ptujska (Neustift): 18. marca, velikon. torek, 3. maja, 2. jul., 14. avg. — *Hajdin:* 1. maja, 30. avg. — *Sv. Janž* na Dravskem polju 24. junija. — *Kaniža* pri Ptuju: 23. aprila, 5. avg., 25. nov. — *Sv. Lovrenc* na Dravskem polju: 12. marca, 27. jun., 10. avg., 29. sept. — *Sv. Lovrenc* v slov. Goricah: v sredo pred vneboh. Krist., v sob. pred rož. ned. — *Nova cerkev:* 6. avg. — *Pobrež*: 15. jun., 16. avg., 6. sept., 6. nov. fare sv. Vida. — *Polenščak*: 2. jul. — *Ptuj:* 23. apr., 6. avg., (25. nov.). — *Trnovec*: 30. junija, 2. sept. — *Turnišče* (Rann): 6. jun., 26. avgusta. — *Sv. Urban:* 15. maja, 25. jul.,

19. *Radgona*, okraj. *Apače*: 4. pond. po vel. noči, 9. sept., 3. pond. oktobra. — *Halbenrain*: 25. aprila, 7. oktobra. — *Radgona*: 14 dni pred pustn. pondeljkom, v torek pred Telovem, 10. avgusta, 15. novembra.

20. *Rogatec*, okraj. *Kostrivnica*: 10. marc., 25. apr., 15. jun., 30. jul., v sobot. pred rož. ned. — *Sv. Križ* pri Slatini: v torek vel. tedna, 15. oktobra, 15. dec. — *Marija Trošt* v Žitalah: 24. jun., 25. jul., v pond. po vel. gosp. — *Sv. Mohor:* 20. jan., v sredo po beli ned., 22. julija, 11. novemb. — *Podplat*: 16. febr., 27. marca, 9. maja, 4. jul. — *Rogatec*: 24. febr., 21. marca, v pond. po beli ned., v pond. križ. tedna, 25. maja, 13. junija, 12. jul., 24. avgusta, 14. sept., 30. nov. — *Slatina*: v četrtek zim. kvat., v soboto pred binkošti.

21. *Sevnica* (Lichtenwald), okraj. *Reihenburg:* vel. četrtek, v pond. po Krist. vneboh., pond. po sv. Reš. telesu, 30. jun. — *Sevnica*: 14. svečana, v pond. po tihi ned., 3. sredo po velikinoči, 22. junija, 16. avgusta, 21. oktobra, 6. decembra. — *Sigersberg*: 21. marca, 13. junija, 1. septembra

22. *Slovenska Bistrica*, okraj. *Poličane*: pond po kvat. ned. v postu, v pond. pred binkošti, v sob. pred sv. Janez. Krst., 29 avg., v sob. po rožniven. ned., 15. nov. — *Slovenska Bistrica*: 24. febr., Mar. 7 žal., 4. maja, 25. julija, 24. avg., 24. sept., 28. oktob. — *Spod. Polskava*: 10. marca, 30. jun., 9. sept. — *Studenice*: 25. jan., 4. pond. po vel. noči, 13. dec. — *Zgornja Polskava*: 19. febr., 19. nov.

23. *Slovenji Gradec*, okr. *Sv. Ilij* pri Turjaku: 20. aprila, 2. jul., v soboto pred ang. ned., 15 okt., pri sv. Lenartu. — *Sv. Janž*: 13. junija, v pondelj. po imenu Marije. — *Sv. Martin*: 8. junija, 24. sept., 11. novemb. — *Slovenji Gradec*: 25. jan., 12. maja, 10. avg., 19. nov., 2., 4. in 6. soboto v postu.

24. *Šmarje*, okraj. *Sv. Helena*: v četrtek po bink., 22. julija, v pond. po rož. ned. — *Lemberg*: v pondeljek po sredpostni sredi, cvetni petek, 12. maja, v sredo pred sv. reš. telesom, v pond. po sv. Ulriku, 5. avg. — *Ponkva*: 14. febr., 4. pond. po veliki noči, v soboto pred sv. Martinom. — *Pristava*: v torek po binkoštih, 15. jun., 8. jul., 17. okt. — *Zibika*: 20. marca, pond. pred ang. ned. — *Šmarje*: v pond. po sv. 3 kralj., 3. pond. po vel. noči, v pond. po imenu Marije, 4. dec. — *Tinsko*: 3. pond. po bink., 2. jul., v pond. po ang. ned.

25. *Šoštanj*, okraj. *Sv. Ilij*: v pond. po tihi ned., 4. avg., 1. sept. — *Šoštanj*: v četrt. pred pustom, velikonočni torek, 22. jun., 12. julija, 29. sept., v pond. pred sv. Katarino. — *Velenje*: 1. maja, v pond. pred bink., 24. avg.

26. *Vransko*, okraj. *Braslovče*: v pondelj. pred sv. Matijem, Marije 7 žal., v sredo križ. tedna, v pond. pred sv. Matevžem. — *Sv. Jurij* pod Taborom: 29. jan., 10. marca, 25. aprila, 21. novem. — *Vransko:* 3. marca, 2. sredo po vel. noči, 29. sept., 15. nov.

Na Koroškem.

V Africi, tihi četrt., pond. pred sv. Lukom in po sv. Katar.
V Št. Andražu, cvet. pet., 3. maja, 28. avg. in 30. nov.
V Beljaku, pond. po sv. 3 kraljih in po sv. Lovrencu.
V Blajbergu, nemškem, 21. avgusta.
V Brežah, 3. febr., 1. maja, 24. avg. in 28. okt.
V Celovcu, pond. po sv. Jan. Nep. in po sv. Uršuli: vsaki semenj 14 dnij.
V Črni, pond. po sv. Florjanu, na god sv. Ožbolta, v pond. po sv. Jarneju in po sv. Uršuli.
V Doberlivasi, pond. pred sv. Lukom (ako sv. Lukež ni v pondelj). in v pond. pred sv. Janezom Nep.
V Dravbergu, spodnjem, v pond. pred 40 muč., cvetni petek M. 7 žal. in 21. septembra.
V Dravbergu, zgornjem, na pepeln., sredpostni petek, velikon. torek, 4. maja, 14. in 28. jun. in 24. nov.
V Gradišču, pond. po beli ned., po mali gosp., po sv. Marjeti in 30. nov.
V Grajfenburgu, 15. in 28. jun., 29. sept. in 25. nov
V Grebinju, pond. po tihi nedelji, pred Binkošti in pred sv. Terezijo.
V Guštanju, 23. aprila, 24. jun. in 28. okt.
Pri sv. Hemi na Krki, 20. jan., bink. torek in 11. nov.
V Št. Jakobu v Rožu, pond. po mali gospojnici.
V Kapli, 1. maja, 2. jul. in 28. okt.
V Kotáričah, pustni pondeljek, 26. julija in 21. okt.
V Kotičah, 3. febr., v soboto pred cvetno ned., dan po Krist. neboh. in 2. pond. mesca oktobra.
V Labodu, 12. marca, 4. maja, 24. avg. in 27. dec.
V Št. Lenartu, velikon. in bink. torek, 10. avg. in 28. okt
V Mavtnu, 25. apr., pond. pred sv. Mihelom.
V Milštatu, sredo po sv. 3 kraljih, 4. torek v postu, 23. aprila, 18. okt. in kvat. sredo v adv.
V Št. Mohorju, cvet. pond., tor po bink. 12. jun., 28. okt.
V Naborjetu, pond. pred vsemi svetimi.
V Paternijonu, pustni pond., 8. julija, pond. pred sv. Martinom in kvat. pond. v adventu.
V Št. Pavlu, 25. jan., velikonoč. in bink. torek in 29. sept.
V Pliberku, v pond. po sv. 3 kraljih, po sredpostu, po sv Medardu, po sv. Egidiju in po sv. Lenartu.
V Podgorjah, binkoštni torek.
V Podkloštru, 4. maja in pond. po vseh svetih.
V Pontablu, 30. junija in 16. okt.
V Požarnici, veliki pond. in 29. sept.
V Rajhenfelsu, 25. julija.
V Renvegu, velikonoč. torek, 1. maja in kvat. četrtek jes.
V Rožeku, 29. septembra.
V Saksenburgu, 1. maja, 25. julija in 28. okt.
V Sovodju (Gmindu), soboto po sv. 3 kraljih, 1. torek v postu, pond. po mali gospojnici, po sv. Luki in 25. nov.
V Starem Dvoru (Althofnu), velikon. in bink. tor. in pond. po sv. Mart
V Svincu (Eberštajnu), torek pred cvet. ned., pred binkoštmi, 29. sept. in 27. decembra.
V Špitalu, 4. pond. v postu in pond. po sv. Martinu.
V Strasburgu, pond. po sv. 3 kralj., 1. četrt. v postu, 25. jul., 10. avg. in 6. dec.
V Trgu, pond. po najdbi sv. križa in 24. aprila.
Na Trbižu, 1. soboto mesca aprila, 30. jun., 16. okt. in 1. soboto meseca okt.
V Trebnjem, pond. po sv. Matiju in po poviš. sv. križa.
V Velikovcu, v pond. po jes. kv. ned. in pred sv. Miklavžem.
V Št. Vidu, pond. po sv. imenu Jezus. in 29. sept ; vsaki semenj 4 tedn.
V Volfsbergu, na cvetni petek, pond. pred jes. kvat ned. in po sv. Kolomanu.
V Ukvah, zadnji pondeljek marca in septembra.
V Zgornji Beli, 3. pond. v postu. 21 sept. in 14. nov.

Na Primorskem.

V Ajdovščini, 10. marca, križ. petek, 24. jun. in 15. okt.
V Akvileji, 26. do 28. marc., 11. do 13. julija, 19. do 21. dec.
Pri sv. Antonu poleg Kopra, pond. po sv. Ant. p., 20. okt.
V Boljuncu, vsak mesec 24. dne, 24. jun. in 1. sept.
V Bovcu, 20. in 21. marca, 20. in 30. sept.
V Breginju, na 1. četrtek aprila in 1. četrtek oktobra.
V Brezovici, 28. aprila, 3. julija in 17. okt.
V Bujah v Istriji, 17. jan. in 8. sept.
V Buzetu v Istriji, pond. po sv. imenu Marijinem.
V Cerkni, 24. febr. in 21. okt.
V Červinjanu, pond. po sv. Martinu, 3 dni.
V Cresu (Cherso), 1. do 8. avg.
V Davinu, 24. jun. — *V Divači*, vsacega 26. v mesecu.
V Dekani, 9. kimovca.
V Dolini, 4. jul. — *V Dornbergu*, 15. septembra.
V Gerovem, 25. apr., 16. maj., 26. jun., 12. jul., 16. avg.
V Gorici, vsak drugi in zadnji četrtek v mesecu, 16. marca 8 dni, 24. avg. 14 dni, 1. okt. 8 dni in pondeljek po sv. Andreji 14 dni.
V Dutovljah, 3. febr. in 1. avgusta.
V Gradiški, 25. marca, 1. in 25. okt.
V Herpelju, vsaki mesec in sicer drugi dan v mesecu.
V Hrastovljah, na praznik sv. 3 kraljev.
V Kanalu, 22. sept. in pond. pred sv. Martinom.
V Karminu, 25. jun. in 4. sept. po 3 dni.
V Kastvu, 22. maja, pond. po roženkr. ned. in 13. dec.
Kojsko pri Gorici, v pond. po sv. Juriju in v pond. po posv. cerkva.
V Krku (Veglia) v Istriji, 10. avg.
V Kobaridu, 9. marca, 13. jun., dan po roj. M. D. in pondeljek po zahvaljenici.
V Komnu, 20. marca in 10. nov.
V Kopru v Istriji, 21. sept. in 21. oktobra.
Pri sv. Križu, pond. po sv. Telesu in 14. sept.
V Kubedu v Istriji, drugi pond. po rož. nedelji in pond. po sv. Martinu.
V Labinu (Albona), 30. jun. in 7. okt.
V Lokvi, veliki pondeljek in 9. novembra.
V Monfalkonu, 20. marca in 6. dec.; po 2 dni.
V Moščenicah, 3. febr. in 29. novembra.
V Mujah, 7., 8. in 9. oktobra.
V Nabrežini, 5. aprila, 17. sept. in 27. oktobra.
V Novem gradu (Kastelnuovo) v Istriji, 16. aprila, 28. jun. in 27. nov.
V Ospu, zadnjo nedeljo junija in prvo ned. novembra.

V Pazinu (Pisino) v Istriji, 2. avgusta.
V Piranu v Istriji, 24. apr. in 15. sept.; po dva dni.
V Poreču (Parenco) v Istriji, 21. nov.
V Povirju, pond. po sv. Ant. Pad. in po sv. Frančišku Ks.
V Proseku, na god sv. Martina, 11. novembra (ako je ta dan nedelja, dan poprej).
V Renčah, 6. sept.
V Rifenbergu, vel. tor., 4. jul., kv. sob. v sept., 21. dec. Če je 4. jul. in 21. dec. praznik, je semenj prihodnji dan.
V Ročinju v kanalskem kant., 30. nov.
V Rovinju v Istriji, 11. do 20. nov.
V Sežani, v pond. po 17. januarji, 3. maja, 14. sept., 2. novembra in vsaki 12. dan meseca.
V Slivju, 15. apr. in 26. sept.
V Suti pri sv. Tilhu, 11. jul., 1. sept. in 10. oktobra.
V Šmarji, v teden po jes. kvatrah, 3. febr. in 22. nov.
V Šmarji pri Kopru, v pond. po 1. ned. mesca okt.
V Trstu, 1. (veči) teden po jesenskih kvat. in 2. prvi teden v novembru razun praznikov.
V Tominu, 15. apr., 21. sept. in pond. po sv. Miklavžu.
V Turjaku v monfalkonskem kant., 20. apr., 10. okt. in 9. dec.; po 2 dni
V Vodnjaku, 10. avg. in 13. dec.
V Volovskem v Istriji, 16. maja.

Na Hrvaškem.

Belovar, prvi pond. vsacega meseca, 11. maja in 20. sept. — *Bednja*, 22. marca, 9. maja, 14. avg., 28. sept. — *Bistra*, 26. julija, 9. sept. — *Bistrica*, v pond. po Greg., četrtek po beli ned., pond. po Telovem, pond. po Katar. — *Biškupec*, 16. avg., 8. septemb. — *Brdovec*, torek po vel. noči, torek po bink., dan po Vidovem, pond. po Petrovem, pond. po angel. ned., na Barbaro. — *Desinić*, 25. apr., 16. jun. — *Bosiljevo*, torek po vneboh., 26. jul., 24. avg. — *Čabar* (Čubar), pond. pred bink., pond. pred Jakobom in pondelj. po Veliki Gosp. — *Drnje*, 24. apr., bink. torek, 9. sept. — *Dubrava*, 26. jul., 16. avg., 9. in 29. sept., 6. dec. — *Dugoselo*, na Ladislavovo, Anino, 4. sept., 4. dec. — *Djurdjevec*, 7. jan., 12. marca, 24. apr., dan po vneboh., 29. jun., 10. avg., 4. sept., 18. oktob., 19. nov., 21. dec. — *Gorica* pri Jaski, 27. julija. — *Grdjevec Veliki* pri Belovaru, 8. maja, 24. jul. — *Hum*, na Matejevo, Benediktovo, pond. po beli nedelji, križev pond., na dan sv. Urbana, Margarete, Bartola in Andreja. — *Ivanci* pri Varaždinu, na Valent., 25. maja, 21. jul., 28. avg., pond. pred sv. Šim. — *Jaska*, 7. jan., bink. torek, pond. po škapul. M. B., 9. sept., 7. dec. — *Karlovec*, 8. maja, 15. jun., 25. julija, 29. sept., 21. dec. — *Klanjec*, dan po sv. treh kralj., pond. pred pustom, pond. po vsaki kvat. ned., pond. po cvetnici, pond. po 4. vel. noč. nedelji, pondelj. po Petrovem, na Lovrenčevo in Lenartovo. — *Klenovnik*, 1. apr., pond. po Trojici, 13. jun. — *Koprivnica*, prvi dan po Svečnici, 26. marca, na Florjanovo, 2. jul., 28. okt., 7. dec. — *Krapina*, na Blaževo, Jožefovo, Florjanovo, Ladislavovo, Mihaljevo, Martinje, Miklavževo, pond. po imenu B. D. M. — *Krašić*, pond. po Trojici, pond. po sv. Ivanu Krst. — *Ludbreg*, dan pred cvetnico, 1. maja, dan pred Telovem, na škapul. M. B., soboto pred rojst. Marij., sob. pred Tomaževim. — *Križevac*, 20. jan., 14. febr., 3. maja, pond. po cvetnici, bink. torek, 27. jun., 18. jul., 2. avg., 14. sep., 18. oktobra, 11. nov., pond. pred Božičem. — *Ljubešćica*, 17. jan., 24. febr., na Jožefovo, vel. nočni torek, peti dan po Trojici, 13. jun., 2. in 15. jul., 6. in 24. avg., 21. sept., 28. okt., 30. nov. — *Mače* pri Zlataru, 21. apr., 10. maja, 15. jun., 16. avg., 4. in 18. okt., 4. nov. — *Madjarevo*, 12. marca, 25. apr., 16. jun., 22. jul., 10. avg., 30. sept. — *Ogulin*, tri dni po bink. pond., 9., 10. in 11. sept. — *Ozalj*, 21. jun. — *Petrijanci* pri Varaždinu, 4. in 14. maja, na Lovrenčevo. — *Petrinja*, torek po cvetnici, petek po Telovem, na Lovrenčevo in Tomaževo. — *Pitomača*, 15. maja, na Vidovo, 20. jul. — *Podsused*, 25. jul., 11. nov. — *Pokupsko*, 10. maja, 28. jun., pond. po sv. Jakobu, 10. sept. — *Pregrada*, 12. marca, četrtek po vel. noči, 31. jul. — *Prišlin*, 13. in 30. junija. — *Radoboj* pri sv. Jakobu, torek po vel. noči, torek po bink., na Jakobovo, dan po Vel. Gosp. in po mal. Šmarnu. — *Reka* (Fiume), 23. apr., 24. jun., 15. avg., 8. sept. — *Samobor*, 14. febr., 19. marca, 22. maja, 28. jul., 10. avg., 21. dec. — *Stenjevec*, 26. marca, 18. jun., 16. avg. — *Severin*, 24. jun., 16. avg. — *Stubica spodnja*, soboto pred petdesetnico, pred 2. koriz. nedeljo, pred cvetnico, pred Trojico, pred angel. ned., pred 4. adv. ned. — *Stubica gornja*, 23. apr., sob. pred Zofijo, pred binkošti, pred Medardovim, 10. nov. — *Svibovec*, 19. avg. — *Taborsko*, 24. jun., 4. jul. — *Tuhel*, po drugi vel. nočni ned., 16. avg., 16. okt. — *Varaždin*, na Jurjevo, Ivana Krst., Jakobovo, Mirkovo. — *Varažd. Toplice*, dan pred sv. Matijem, pondelj. po Jožefovem, Filipovem, Telovem, Martinjem, na dan sv. Cirila in Metoda. — *Vinica*, pond. po Markovem, pond. po 20. avg., pond. po vsaki kvat. ned., na Miklavževo. — *Vinagora*, 8. maja. — *Virje*, 20. jan., 4. apr., 1. maja, 25. jun., 21. sept., 11. nov. — *Voća*, na Benediktovo, Izidorovo, Martinje, Tomaževo. — *Zabok*, 21. maja, 25. nov. — *Začretje sv. Križ*, 4. maja, dan pred vneboh., 24. avg., 15. sept. — *Zagreb*, četrtek pred cvetnico, dan po Markovem, 21. avg., na Šimenovo, dan po prečistem Spočetju B. D. M. — *Zlatar*, 21. jan., četrtek po vel. noči, 21. jun., 11. avg., 5. dec.

V Medjimurju in prek Mure na Ogerskem.

Belatinec, 5. in 20. jan., 2. in 24. febr., 3. in 25. apr., 4. in 27. jun., 6. nov. — *Cankova* (Kaltenbrunn), 1. in 19. marca, 2. in 12. novemb. — *Čakovec*, na cvetni pond., 29. jun., 2. avg., 25. nov. — *Črenšovec*, 3. maja, 14. sept. — *Draškovec*, sredo po Jurjevem, 7. in 16. avg., 11. nov. — *Kotoriba*, 9. marca, 27. jun., 30. septemb., 30. nov. — *Lendova*, 24. jan., vel. četrtek, na dan sv. Viktora, 14. sept., 18. okt., četrtek pred Božičem. — *Nedelišće*, 15. jun., pond. po angel. ned. — *Prelog*, bink. torek, pond. po Jakobovem. — *Rac-Kaniža*, 16. maja, 24. jun., 10. avg., sredo po beli ned. — *Sobota*, osmi dan pred pustom, 2. apr., 24. jul., 25. avg., 6. dec. — *Središče Mursko*, 1. maja, 20. avg., 26. okt. — *Strigova*, na Jožefovo, Magdalenje, Jerolim. in Barbarinje. — *Sv. Helena* pri Čakovcu, na dan sv. Helene, dan po Mateji. — *Sv. Rok* pri Čakovcu, na Rokovo in Mihaljevo. — *Tišina*, drugi dan po mal. Šmar., na Matijevo.

Na Benečanskem.

Januarij: *V Vidmu* (Udine), 15., 16. in 17. semnji sv. Antona. — *V Ravinjanu* (Ravignano), 20. — *V sv. Danijelu*, 18., 19., 20. — *V Fajeližu* (Faedis), 14. — *V Mortejanu* (Mortegliano), 25. — *V Rezijuti*, 17.

Februar: *V Vidmu*, semnji sv. Valentina, 12., 13. in 14. — *V Glemoni* (Gemona), 2.

Marcij: *V Vidmu*, semnji goveje živine, 18. in 19. — *V Atimisi*, zadnji pondelj. in torek meseca. — *V Cordovadu*, 10. — *V Fajeližu* (Faedis), drugi torek meseca. — *V Glemoni*, sredpostno sredo in četrtek. — *V Martinjaku* (Martignaco), 3. sredo meseca. — *V Pontebi*, 19. — *V Portoguaru*, 6. — *V Tolmezu*, 21. in 22. — *V Venzoni*, četrti pondeljek v mesecu.

April: *V Vidmu*, semnji sv. Jurija, 22., 23., 24. — *V Azanu*, 29. — *V Kodrojpu*, 13. in 14. — *V Manjaku* (Maniago), 10. — *V sv. Danijelu*, 15. — *V Sacchievi*, 25.

Maj: *V Vidmu*, semenj sv. Kancijana, 31., dva dni. — *V Cirodovadu*, 3. — *V Pordenonu*, 5. — *V Fajeližu*, drugi torek meseca. — *V Poluci* (Poluzza), četrti torek meseca. — *V Portoguaru*, 5. v

Junij: *Pri sv. Vitu*, 12., 13. in 14. — *Pri sv. Danijelu*, 22. in 23. — *V Tarčintu* (Tarcento), 25. — *V Latižani*, 26. — *V Venzoni*, četrti pondeljek meseca. — *V Rožačeh* (Rosazzo), 30.

Julij: *V Starem mestu* (Cividale), 27. — *V Fajeližu* (Faedis), drugi torek meseca. — *V Latižani*, 25. — *V Ožopu* (Osoppo), pond. in torek po 1. nedelji meseca. — *V Palmi novi*, pond. in torek tretjega tedna v mesecu. — *V Sacilu*, 4. — *V Manjaku*, 25.

Avgust: *V Vidmu*, semnji sv. Lovrenca, 9., 10. in 11. — *V Kodrojpu*, 16. — *V Kankordiji*, 3. — *V Atimisi*, zadnji pondeljek in torek meseca. — *V Latižani*, 24. — *V Reziji*, 16. — *Pri sv. Danijelu*, 28. in 29.

September: *V Vidmu*, goveje živine, 16. in 17. — *V Ampezzu*, 9. — *V Starem mestu* (Cividale), 26. — *V Kodrojpu*, 18. — *V Cordovadu*, 9. in 29. — *V Glemoni* (Gemona), 15. in 16. — *V Latižani*, 12. — *V Mogiji*, 21. — *V Pontebi*, 9. — *V Pordenonu*, 25. — *V Sacili*, 14. in 15. — *V Venzoni*, četrti pondeljek meseca. — *V Tolmezu*, 14. in 15.

Oktober: *V Kodrojpu*, 27. in 28. — *V Ožopu* (Osoppo), pondeljek in torek po četrti nedelji meseca — *V Palmi novi*, pondeljek in torek četrtega tedna v mesecu. — *Pri sv. Danijelu*, 16. in 17. — *V Spilimbergu*, 9. — *V Vili* (Villa in Carnia), 21.

November: *V Vidmu*, semnji sv. Katarine, 24., 25., 26. — *V Bertolu*, 12. — *V Starem mestu* (Cividale), 10., 11., 12. — *V Atimisi*, 30. — *V Glemoni* (Gemona), 2. in 3. — *V Latižani*, 11. — *V Manjagu*, 21. — *V Martinjaku*, tretji torek v mesecu. — *V Mogiji*, 21. — *V Portoguaru*, 30. — *V Rezijuti* (Resciutta), 11. — *V Sacili*, 1. in 25. — *V sv. Danijelu*, 24. — *V Fajeližu* (Faedis), drugi torek v mesecu. — *V Flambru*, pondeljek in torek po tretji nedelji v mesecu.

December: *V Vidmu*, semenj goveje živine 16. in 17. — *V sv. Vitu*, 5., 6. in 7. — *V Gonarcu*, 18. — *V Palmi novi*, 3. pond. v mesecu. — *V Venzoni*, četrti pondeljek v mesecu. — *V Čedadu*, vsako zadnjo soboto meseca.

Opomba. Če se je pri semnjih vrinila kaka pomota, prosimo, naj nam je č. č. srenjski predstojniki blagovolijo naznaniti, da se prihodnje leto popravi.

Cesarju
FRANČIŠKU JOŽEFU I.

ob petdesetletnici slavnega vladanja.

Pač redki, a tem lepši god!
Rodóv slavi ga jeden rod
Od Adrije do Krkonošev,
Ob Savi, Donavi in Visli.
V globoki duši letos — kómu
Ta god ne vzbuja sladke misli,
Kdor zvest državi je in domu?

Godóvnik Ti si, naš vladar,
Rodóv avstrijskih jeden car,
Pravnuk družine staroslavne.
Odkar opletel Ti je venec
Iz lávorja in zlata čelo,
(Takrat si zoren bil mladenec)
Pol veka je prišlò v deželo.

S Teboj oziramo se mi
V pretekle Tvoje, svoje dni,
In nežna vstaja nam hvaležnost.
Pol veka —! Dolga je veriga
Iz petdesetih členov spéta,
A Tvojih del še dalja knjiga,
Ki trajno slavo Ti obeta.

Od dedov Habsburžanov, sin,
Najdražjo vseh si dragotin
Prejel, ohranil — sveto vero.
Udan in mil v viharnih časih
Do cerkve, vzvišene kraljice,
V dejanjih Svojih in oglasih
Vsekdar častil si njé pravice.

In v vernem srci tem vsekdar
Poguma plamenèl je žar,
Ki znači pravega vojaka.
Sam, krepki vitez, meč si zgrabil,
Ko vojske je zahrula jeza —
In vendar — kdo bi Te pozabil
Mirú imenovati kneza.

Čim težji nálog kdo ima,
Vršèč ga dobro, več veljá.
In Ti vršiš — o kólik nalog,
O kolik in kakó razborno!
V državi mnogi jezik slove,
A ljudstvo slèharno pokorno
Očeta svojega Te zove.

Duhá in srca plamen Tvoj
Vsa ljudstva veže med seboj,
»Unítis viribus« jim kliče,
»Vsi moji ljubi ste sinovi
Pravično-blazega očeta,
A z delom nikdar ne gotovi,
Naj leta delate in leta.«

Dobrotni oče in gospod!
Slovenski tudi mirni rod
Z besedo skromno Ti čestita.
Ko god obhajaš, god prelepi,
Molitev nam srcé nareka:
O naj živé Te božji sklepi
Še dolgo izven tega veka!

Anton Medved.

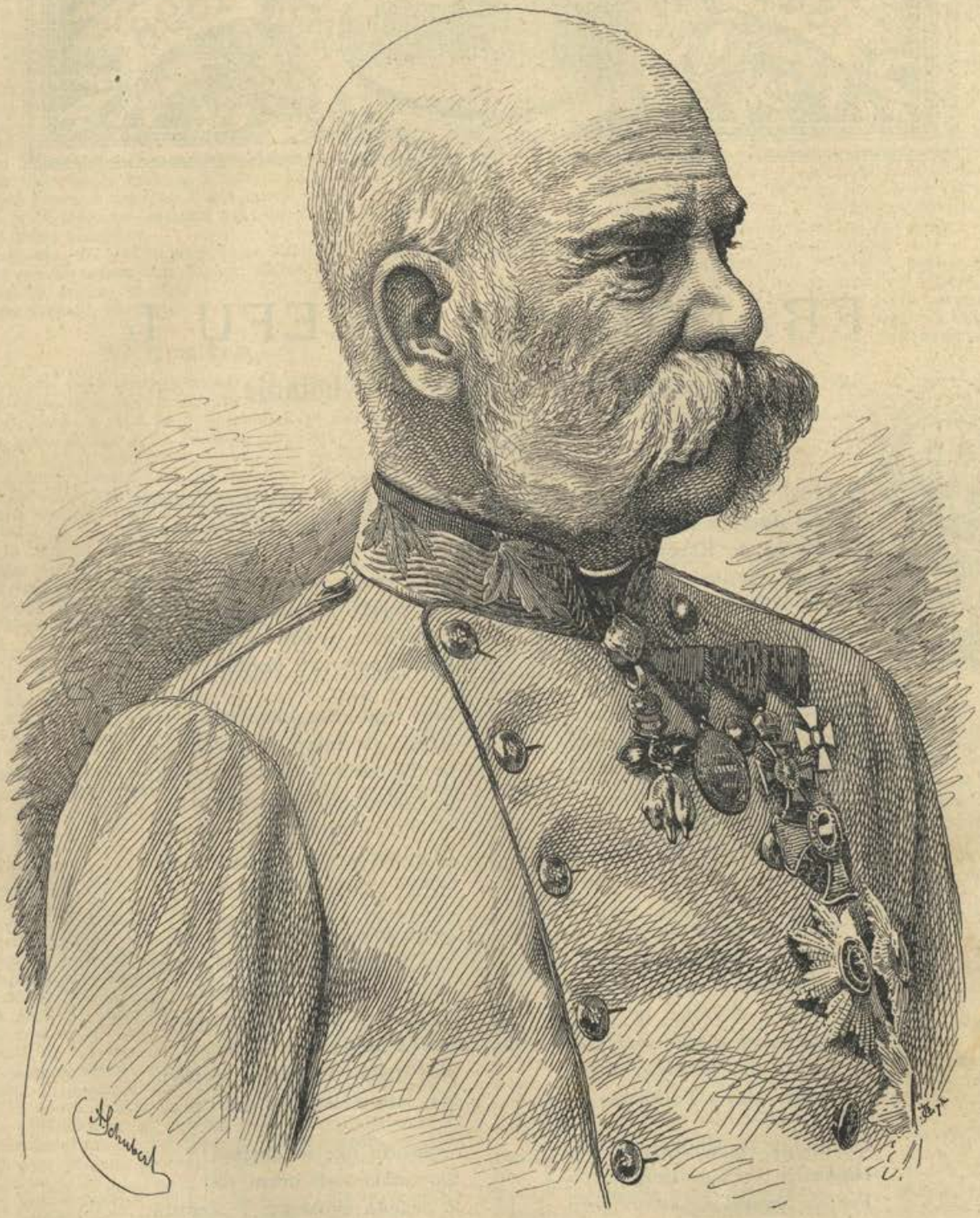

Naš cesar Frančišek Jožef I.

Petdesetletni jubilej vladarstva našega presvetlega cesarja.

1848—1898.

(Sestavil J. Apih.)

Okrog očeta se zbirajo mnogobrojni člani družine, kedar jim pravi srcé, da naj mu radujoč se ž njim pogledajo v veseli obraz ali pa mu sočutno stisnejo roko, tresočo se bridkosti, ki mu polni prsi. Kako se zaiskri očetu jasno oko, zroče ljubečo deco; kako se mu ublaži bridkost in žalost, kedar vidi vrli gospodar, kako tekmujejo predragi njegovi med seboj, kdo izmed njih bo vzel največji del očetove težave na svojo ramo. Srečna družina!

Pa tudi država je družina; čeravno njene ude ne veže vse kri, veže jih pa zavest, da jih je združila previdnost božja v veliko, tesno skupino, v kateri se drug drugega podpirajo z umom in voljo, da bi dosegli vsi isti cilj, namreč blaginjo duševno in gmotno; sreča in nezgoda celote je blagor ali šiba za pojedinca — in uspehi najzadnjega uda velike družine niso brez vpliva na ožji ali širši krog sodržavljanov.

Velika družina je tudi slavna naša Avstrija — vkupni oče njen pa po milosti božji naš veliki cesar Frančišek Jožef I., ki bo skoro slavil slavnost svojega polstoletnega vladanja. To je redka slavnost v državah — tem veličastnejše bomo pa proslavljali ta dogodek. Že zdaj delajo priprave zanj, in tekmovali bodo narodi, mesta in vasi, stanovi in društva med sabo za venec iskrenega izraza hvaležnosti in ljubezni skupnemu očetu. Saj pa nam pove pogled v minulo polstoletje države naše in naroda našega, kako tesno je ves velikanski razvoj Avstrije v obče in Slovencev posebej spojen z življenjem in usodo vladarja, ki je kot osemnajstleten mladenič prijel za krmilo in je osivel v polstoletnem trudu, v dobi, toli bogati na veselih in tužnih dogodkih.

Mir je vladal po širni Avstriji, ko je Frančišek Jožef dné 18. vel. srpana 1830. l. zagledal luč svetá; mirno so mu tekla leta zlate otroške in mladeniške dobe. Modre nauke so mu vsajali v srce vrli vzgojitelji in so mu bogatili um; najboljša šola pa mu je bila — družina, ki jo je z neomajnim zaupanjem v Boga vodil preblagi „oče revežev“, nadvojvoda Frančišek Karol, katerega je krepko podpirala duhovita in pobožna nadvojvodinja Zofija. Bil je mladi princ marljiv in vesten učenec, bodisi pri knjigah, bodisi v priprosti vojaški suknji, vadeč se službe vojaške. Hipoma pa je stresel grozovit vihar Avstrijo, da je zaječalo staro in častito poslopje in se majalo celo leto sem in tja: bilo je 1848. l., katero je prižgalo novo luč narodom avstrijskim, a jih nakrat opojilo, da niso mogli misliti trezno in pametno. Podirati so jeli stari dom, da bi iz starih kamenov zgradili nov prostornejši in svetlejši dom — ali pa so celo hoteli izseliti se iz starega doma, iščoč sreče in boljše bodočnosti pri sokrvnem sosedu, ki je pomagal podirati z mečem, kar so v minulih stoletjih zgradili hrabri polki naši. A čuval je ondi mejo sivolasi junak Radecki, ki se je proslavil v devetem desetletju svoje dobe z nesmrtnimi lavorikami, premagavši Piemonteze. Avstrija pa se je razcepila v zapadno in ogersko; vsaka polovica je dobila „ustavo“, ž njo „pravice“ narodov in državljanov; a prva ta ustava ni pomirila Avstrije; v groznih bojih so krvaveli narodi ob Donavi, vladi pa je padlo krmilo iz rok — Avstrija je bila brod, ki ga mečejo ljuti viharji po penečih valovih, dokler ni odložil cesar Ferdinand dobrotljivi pretežkega mu žezla in je položil dné 2. grudna 1848. l. v roke mladeniškega nečaka svojega, Franca Jožefa, kateremu je odstopil blagi njegov oče svoje prvenstvo do prestola. Zgodilo se je to v moravskem mestu Olomucu — ne v starodavnem gradu cesarskem na Dunaju; zakaj bivala je obitelj cesarska pobegnivši iz Dunaja na Moravi, in novi vladar je moral še le osvojiti si s prestolnico vred kronovine širne države tudi s srcem, ko sta Windischgrätz in Jelačić z mečem ravnokar upokorila uporno prestolnico. Iskreno so novega vladarja pozdravili skoraj vsi narodi; navdušeni so mu darovali kri in blago, da je mogel uničiti s pomočjo Rusov uporno in veleizdajsko vojsko Košutovo na Ogerskem. Žrtvoval je blago in sinove za svojega cesarja v prvi vrsti tudi slovenski ratar, saj so pluskali valovi srditih bojev baš ob njegovo rodno zemljo; branil in otel je torej zemljo očetno in zemljo avstrijsko.

Ustavna svoboda pa, ki so jo narodi dobili leta 1848., je bila podobna sadu, kateri ne dozori na zdravem drevesu, nego ga vihar prezgodaj strese na tla, da se ga veselijo k večjemu neskrbni otroci — ali pa segnije. „Svoboda“, ki jo je prineslo to leto, ni bila godna, in narodi zanjo niso bili godni; pa tudi tista ni mogla prav oživeti, katero je vladar sam dal narodom 1849. l.; še preden je stopila v življenje, so jo pokopali spet o božiču 1851. l. Vladar in vlada sta se zdaj trudila popraviti staro Avstrijo tako, da bi bila jednotna država, a povsod vladana po volji osrednje vlade, samooblastno ali absolutno; marljivo so kovali na Dunaju nove postave, da bi vso upravo, pouk in pravosodje uredili tako, kakor to zahteva nova doba. Mnogo se je izvršilo dobrega in trajnega v tej dobi do 1860. l. — Posebno pa ne pozabi, slovenski kmet, da so takrat te osvobodili za vedno tlake in desetine,

da je tvoj oče postal zares gospodar na svoji zemlji in mu ni bilo več treba žrtvovati najboljše moči in najlepšega časa za gosposko. Sedaj šele si postal prost državljan in nimaš drugega posvetnega gospoda nad seboj, kakor cesarja samega; prost si kakor gospod in meščan. Takrat so začeli graditi prve železnice po zemlji slovenski, skoz vinorodni Štajar, preko ljubljanskega barja in črez skaloviti Kras. Cesarjevo jubilejno leto je 41. leto, odkar drdrá južna železnica preko slovenske zemlje z Dunaja v Trst. Železnica pa ti je oznanjala na ves glas, da so nastopili novi, drugačni časi, da je treba drugače gospodariti, nego sta gospodarila oče in ded, ako se hoče rešiti kmet pogina, da pa se je treba tudi učiti. Zdaj si jel spoznavati vrednost zemlje svoje; jel si umno gospodariti v gozdu, pogozdovati kraške goličave, urejevati toke rekam in potokom, osuševati barja, orati in sejati tam, kjer je dotlej lovec zasledoval povodne ptice; jel si boljšati domačo živino, skratka: umno si jel gospodariti, baš kakor da slutiš, da pridejo časi, ko se ti bode boriti za obstoj, ker se bodo odprle meje prekomorskemu žitu, ko bode padel užitek polja, poskočila mezda poslom in ukoreninila se med narodom poprej neznana — potratnost, med tem ko bode svobodno razkosavanje kmetij podiralo stebre najmočnejšemu stanu. — Spremenil se je pa tudi položaj trgovcu in obrtniku, zakaj prišla je „svoboda obrta“ in odprli so meje prostejšemu prometu. Skratka — prinesla je železnica cel prevrat.

Vlada se je zdaj trudila povzdigniti narod duševno, snujoč šole, ki so se ozirale tudi na posebne potrebe kmetove in obrtnikove, da si oba pridobita v njih duševnega orožja, potrebnega jima v boju za obstoj. Svoboda je sicer rodila marsikaj dobrega kmetu in obrtniku — a izrodki njeni so zadali težke rane obema. Dal Bog, da se kmalu posreči modrosti vladarjevi, ustvariti jima zdravila na potu združenja po poklicih, da zjedinivši pojedine male kroge ustanovijo stanovi mogočne širne zaveze v prospeh duševni in gmotni v duhu krščanskem. Rastočemu materijalizmu, kateremu sta mamon in razkošnost smoter ali namen človeškega življenja, je vlada po volji vladarjevi hotela napraviti jezove v zvezi s cerkvijo: zato je zapustila odločno pota jožefinizma ter oprostila cerkev spon, ki so jo silile, da bi služila najpred državi in potlej še le svojemu pravemu poklicu. Po šestletnem posvetovanju je podpisal cesar pogodbo s cerkvijo ali „konkordat“, katerega se je cesar zvesto držal, dokler ga ni podrl proticerkveni tok poznejših let.

Tlačila pa je huda môra neprestano razvoj države; dohodki niso nikoli zadostovali, dasi so zvišali davke; rastli so torej dolgovi tem bolj, čim večji so bili stroški za nove državne naprave in za pomnoženo vojščino. Vojske pa je bilo treba, zakaj prežala sta dva soseda na avstrijske dežele, jeden na jugozapadu, drugi na severu; oni je tiščal Avstrijo iz Italije, drugi iz Nemčije, in dočim se je ohladilo prijateljstvo z Rusijo, sta Piemontez in Francoz odtrgala nam 1859. l. Lombardijo, 1866. l. pa sta porinila Italijan in Prus Avstrijo popolnoma iz Italije in Nemčije. Plakali so takrat Nemci, a radovali so se tisti, ki so trdili, da bode začela Avstrija sama sebi živeti še le tedaj, kedar se odtrga od Italije in Nemčije.

V istini je stopila 1866. l. naša država v novo dobo, ko se je osnovala kot skupina dveh držav, avstrijske in ogerske, katerih sleherna je uredila svoje odnošaje na novih ustavnih podlagah, a tako, da je ostalo nekaj zadev skupnih. Novo urejena država pa se je kmalu potem (1878. l.) spomnila starega sporočila, da ima Avstrija nalogo poseči doli na jugo-vzhod in vzeti v svoje okrilje narode, sorodne milijonom Avstrijcev po krvi in veri, a vzdihujoče pod krutim jarmom dušmanov Turkov. Zasedli so junaški naši polki plodno Bosno in kršni Erceg, — sveti križ pa krščanska omika sta si osvojila novo ozemlje pod krili dvoglavega orla.

Prenovljena Avstrija, nov državni ustroj je torej lepo ozemlje, ki je vlada presvetli naš cesar in ki ima svojo posebno nalogo, osrečiti ravnopravne svoje narode. Za trdno upamo, da bodo narodi in vlada kmalu našli pravo pot do izvršitve vzvišenega poklica naše države! Da bi se spominjali v političnih bojih vsi vzajemnega poklica mile naše Avstrije!

Kdor čita podrobno sliko preustroja in preporoda naše države, strmi, kako temeljito se je v teku pol veka spremenila na zunaj in znotraj. Prostor nam ne dopušča, da bi to popisali na drobno, a zgodilo se bode prihodnje leto v posebni knjigi. Pomni pa, dragi rojak, da je živa priča vsemu temu Frančišek Jožef I., čegar življenje je zgodovina tega preporoda. Bil je krmar naši državni ladiji v mirnih, pa tudi v burnih dneh, pazéč na „zvezdo Avstrije“, ki mu je bila zvezdavoditeljica, ko je valovito politično morje pretilo požreti državo. „Le priden bodi, Bog te ne zapusti“, tako mu je govoril blagi stric, blagoslavljajoč mladeniča vzdihujočega: „Z Bogom, mladost!“ Kar mu je obečal stric 2. grudna 1848. leta, to se je spolnilo: Bog je čuval glavo dragega „pastirja narodov“ v bitvah pri Sv. Luciji in Solferinu, ko je vodil v boj brate nam graničarje, kličoč jim: „Tudi jaz lahko zgubim ženo in deco“. Varoval ga je Bog na obsipu dunajskem in na obrežju jadranskem, ko mu je pretila smrt, tam od noža Libenyjevega, tu od petarde Oberdankove. Zasedel je prestol dedov, bogato nadarjen z bistrim umom, da hitro in dobro razmotava težavna državna vprašanja in pravico deli, ne oziraje se na osebo in stan — a pri tem čuje na glas plemenitega, usmiljenja polnega srca, kakor takrat, ko je naglo pretrgal smrtno sodbo, pod katero je že bil zapisal prvo črko imena svojega, a mu je pokvarila pismenko solza, padša mu iz očesa. Zvest svojemu poklicu je izpostavil mlado svoje življenje smrtonosnim kroglam na bojišču, ravno tako zvest pa tudi dolžnostim vladarskim je neumoren delavec, ki neutruden prebira suhoparna pisma neštetih uradov, ki mu jih sleherni dan nakopičijo na pisalni mizi. Ko že dunajski meščan počiva v sladkem spanju, bedí še njegov cesar pri zamotanih državnih stvareh; a pred ko se je dvignil pridni delavec, da gre na vsakdanji posel, je že njegov vladar rešil spet celo vrsto vprašanj, nasvetov, predlogov, prošenj.

A počitka med dnevom ne najde, zakaj njegova vrata so odprta vsaki dan podložnikom vsakega stanu; v predsobi se snide truma gospodov v bliščečih uniformah vojaških in uradniških poleg duhovnikov v črnih, višnjevih in rudečih talarih, a poleg njih in poleg plemiča v bogati ogerski ali poljski opravi vidiš tu bornega žida v kaftanu — pa tudi priprostega meščana in kmeta — in vsi pridejo na vrsto in v vsakega se vpira modro oko vladarjevo z isto osrčujočo uljudnostjo, vsakemu je uho njegovo odprto — vsakemu rad pomaga, ako le more. In da vidi na lastne oči, kako se godi narodom, je prepotoval v polstoletju vse dežele svoje in nikjer ni ostal poset njegov brez trajnih posledic. Sto in sto dobrodelnih in učnih zavodov,

nove ali popravljene ceste spominjajo nas, da je tu bival cesar. In kako rada deli roka njegova bogate darove za one naprave, katere je zgradila dejanska in požrtvovalna ljubezen do Boga in do bližnjega. V več nego 500 novih katoliških hramih božjih kipijo dan na dan goreče molitve tja gori — in ti hrami so se dvignili s tal, odkar caruje Frančišek Jožef; prvo ime med pobožnimi podporniki je ime njegovo. Blizu 10.000 novih šolskih zgradeb pričuje, kako se je povzdignilo šolstvo; nebroj sirotišnic, otroških zabavišč, zavetišč, bolnic, blaznic, hiralnic itd. živo dokazuje, da tudi naš vek ni brez srca — povsodi pa hranijo zapisniki ime cesarjevo med darovalci in ustanovniki. Kedar neure in potresi, suša ali moča uničijo kmetu blagostan, da mu trka beda na duri, je prvi, ki pošlje rešilno pomoč, cesar sam.

To vé narod, zató ni nikjer nobeno ime tako slavljeno, kakor ime cesarjevo — zato pa čuti tudi narod ž njim v veselih in žalostnih dneh. Kako je vriskalo ljudstvo o prihodu dražestne neveste njegove na Dunaj! Nepozaben je ostal cesarski dvojici sami navdušeni sprejem na slov. Zili (1856), ko je cesarici prvikrat krepki „Živio“ donel na uho! Kako navdušenje je vladalo, ko je 101 strel oznanjal, da se je rodil cesarjevi dvojici naslednik! Kake nepopisne svečanosti so se napravljale po vsej državi, ko je poteklo 25. leto njegove vlade, njegovega zakona itd. Nisi pa videl tudi očesa brez solze žalosti, ko se je bliskoma razširila vest o smrti cesarjevičevi ali o drugih tužnih dogodkih v cesarjevi rodbini. Tako povračuje narod z ljubeznijo ljubezen vladarjevo.

Med najmanjšimi hvaležnimi otroci tega očeta si tudi ti, mili rod slovenski, ki te je previdnost postavila, da bediš ob meji in jo stražiš paznim očesom, zvestim srcem in nepremagljivo roko. Trezen, hladen kakor nebotični snežniki tvoje zemlje je tvoj um — a v prsih ti bije za Avstrijo srce vroče kot solnce ob južnem robu tvoje rodne zemlje — o tebi se sme reči, da si „črno-žolt“ do najskrivnejšega kota v svojem srcu. Odgovorilo bi, ako bi te vprašal, zakaj si „črno-žolt“? najpred srce tvoje: „Jaz sem Avstrijec!“ A tudi hladni um ti podaja tehtnih razlogov: Odkar caruje Frančišek Jožef, si ti, slovenski kmet, svobodin na svoji zemlji — tebe pa, mili narod slovenski, je dvignila roka njegova tudi iz političnega robstva in glas sinov, katerim ti poverjaš usodo svojo, se čuje tam v krasni starogrški palači na cesarskem Dunaju, mili tvoj glas se čuje tam, kjer kujejo postave za celo Avstrijo. Tudi tebe je milost njegova doletela, ko so sovražne sile vode in viharjev in zemlje te strmoglavile v bedo in togo; in če bi kedaj pozabil narod vse to — tiste solze ne bodo pozabili niti najpoznejši vnuki naši, ki se je zalesketala v očesu milosrdnega vladarja, ko je ugledal srčno rano naroda našega v razvalinah bele Ljubljane.

Odložiti moram pero — saj je preslabo orodje, da bi moglo dostojno povedati, kaj nam je Frančišek Jožef, — saj pa tudi narod naš brez mene vé, da ne bode srce njegovo manj iskreno žarelo neprisiljene ljubezni do svojega cesarja, ko bodemo slavili veliki dan — 2. grudna 1898. l. — zlati jubilej, ko je prevzel slavno vlado avstrijskega cesarstva. Samo to še pristavljam: Mili vladar se ne raduje šumnih, krasnih slavnostij; često že je sam rekel, da slavijo njegove praznike oni najlepše, ki se spominjajo o takih godovih bednih svojih bratov in sester. Pokaži, dragi rod, da ti srce čuti ljubav do brata tako globoko in — darežljivo, kakor to čuti cesar naš, proslavljajoč godove svoje z obilnimi darovi za nesrečne in uboge podložnike.

Cesarska pesem.

K njeni stoletnici 1797—1897.

(Spisal Evgen Lampe.)

Stoletnica.

Komu bi bila pač neznana ona lepa pesem, katera se ob vseh svečanih priložnostih poje po celi širni Avstriji? Razni rodovi so združeni v Avstriji v jedno državo. Mnogokrat se gledajo ti narodi pisano med seboj, kakor sosedje, ki se pravdajo za mejnike, pa vendar jih druži jedna skupna vez, katera bodi vsem sveta in nerazrušljiva. Ta vez je združenje v mogočno državo pod svetlim vladarjem iz starodavne habsburške rodbine.

Ta jednota različnih delov se lepo kaže v cesarski pesmi. V vseh avstrijskih jezikih se peva od milijonov ljudij, a jedna je misel in jeden je napev. Tako imajo posamezni narodi vsak svoje težnje in posebne želje in zahteve, a vsem tli v srcih ljubezen do širje domovine, mogočne Avstrije in udanost do slavne cesarske hiše.

Letos se je raznesel po celi Avstriji glas, da je uprav preteklo sto let, kar imamo Avstrijci svojo cesarsko pesem. Kajpada so rekli takoj tu in tam: „To je slovesen, slaven trenutek! Praznujmo stoletnico!“ Saj se dandanes praznuje že vsaka stvar s posebno slovesnostjo, pa se ne bi stoletnica cesarske pesmi svečano obhajala! Zlasti Dunajčanje so bili vneti za to, ker se hvalijo, da je bila lepa pesem zložena na Dunaju leta 1797. Res so slavili stoletnico, in razni listi so pisali o cesarski pesmi, pa kaj se zgodi? Kar se oglasé drugi ter pravijo: „Letos ni sto let, kar je zložil slavni skladatelj Hajdn cesarsko pesem. Zložena je bila že prej!“

Tako se je oglasil na primer neki Fockt in je pisal: „Kako naj bi bilo letos sto let, kar imamo cesarsko pesem, če pa jo je znal neki piskač piskati že leta 1786.?“ Ta piskač je bil rojen leta 1766. Ker je bil krepak mladenič, so ga vzeli k vojakom, ko je bil star 20 let. Ker je znal piskati, so ga nastavili za piskača, in leta 1786. je že znal piskati cesarsko pesem“. In da bi mu še bolj verjeli, nam pravi Fockt: „Ta mož — Bog mu daj večni mir in pokoj — je bil moj ded in mi je še sam to povedal“.[1] Piskač Fockt

[1] „Reichspost“ 1897., št. 38.

je mož, kateremu moramo verjeti. Ni bil neumen, da bi bil pozabil letnico, ampak bil je tako jasne glave, da je postal iz priprostega piskača „oberstvahtmajster“ pri topničarjih in pozneje še celo profesor in zgodovinar, tako, da so se imenitni gospodje pri njem učili streljati s topovi.

Temu torej že moramo verjeti. A drugi hočejo vedeti še več. Cesarska pesem, pravijo, je tako krasna, navdušena in veličastna pesem, da je tudi velik skladatelj ne bi bil mogel zložiti v navadnem času, ampak mogla je nastati samo v oni dobi, ko so srca vseh zvestih Avstrijcev kipela zmagoslavne navdušenosti in žarečega domoljubja. Tako-le, pravijo, da je nastala cesarska pesem:

Ko je nastopila slavna cesarica Marija Terezija vlado avstrijskih deželâ, oglasili so se takoj zavistni sosedje, da mladi cesarici vzemó dedne dežele. Imeli so do naših deželâ ravno toliko pravice, kakor volk do ovčje črede, pa ravnali so se po načelu: sila je pravica, in so poslali svoje vojake čez naše meje. Kajpada se pogumna cesarica ni udala. Avstrijski narodi so planili po konci, segli po orožju in se branili proti krivičnim napadom. Tako so se začele dolgotrajne vojske, v katerih se je včasih Avstrijcem slaba godila, in marsikatero zvesto avstrijsko srce je krvavelo, čuteč, da pravična stvar toliko trpi od presilnih sovražnikov.

Kar se je pa raznesla vesela novica po Avstriji: „Zmagali smo! Prevzetni Prusi in drugi zemlje lačni Nemci so popolnoma potolčeni pri Kolinu!“

Veselo so si oddehnili vsi avstrijski domoljubi, zlasti na Dunaju je bila radost zaradi zmage nepopisna. Cesarica Marija Terezija je zapovedala, da se takoj v stolni cerkvi sv. Štefana praznuje slovesna služba božja, pri kateri se ima z največjo svečanostjo peti zahvalna pesem.

Kadar pa je v cerkvi kaka slovesnost, takrat je poleg duhovnika najvažnejša oseba — organist. Če ta svojo stvar skazi, skažena je vsa slovesnost. To je dobro vedel organist pri sv. Štefanu. Dné 20. junija leta 1757. je sedel doma in sestavljal z velikim trudom slavnostno pesem, katero je mislil drugo jutro pri cerkveni slovesnosti z bučečimi orglami zaigrati. Velike pôle papirja je popisal z dolgimi in kratkimi sekiricami, vmes je pa nasejal pik in potegnil debelih črt toliko, da mu je kar mrgolelo pred očmi. Potem je pregledal pesem, katero je zložil, in mislil, kako bi jo igral, da bi se cesarici bolj dopadla.

Kar mu pride nekaj na misel. Vzame zopet pero in napiše pisemce. Nato pokliče služabnika in mu zapove, da naj nese to pismo onemu, na katerega je naslovljeno. Sluga vzame pismo in gre. V visoko hišo vstopi in gre po stopnicah v prvo nadstropje in odtod naprej vedno više, dokler po strmih stopnicah ne prileze pod streho. Tam potrka na majhna vrata in vstopi. Mladenič, ki je sedel pri glasovirju v ubožni sobici, vstane, pozdravi in sprejme pisemce. Notri je bilo pisano, da gospod organist pri sv. Štefanu prosi, naj pride jutri zjutraj v cerkev sv. Štefana, da bo tam igral na orgle pri zahvalni službi božji.

Mladeniču je šinila kri v lica od razburjenosti. Da naj on pri tej slovesni priložnosti, ko se dvigajo srca vseh domoljubov do nebes v gorki hvaležnosti, s svojim igranjem izraža vpričo cesarskega dvora vroča čustva milijonov ljudij, ta misel mu je dvigala prsi in pojila srce z veseljem in ponosom. Bil je pobožen mladenič in se je toplo priporočal Bogu v molitvi ta večer, da bi se mu jutri dobro posrečilo.

Ob določeni uri pride v cerkev na kor.

Organist, nekdanji njegov učitelj, mu pride nasproti in mu podá na novo zloženo skladbo. Zraven ga pa še po strani pogleda in vpraša: „Ali bodete znali igrati to skladbo? Težka je.“

Mladenič pogleda skladbo. Pa ko jo pregleduje, kar prebledí in ne ve, kaj bi rekel.

Organist pri sv. Štefanu na Dunaju namreč je bil gotovo dober organist, in Bog ne daj, da bi jaz kaj rekel zoper njegovo čast; vendar, kar je res, je pa res: lepih pesem zlagati ni znal. Naš mladenič je globoko vzdihnivši mislil sam pri sebi: Za Boga, pri taki svečanosti naj igram tako neumno šaro!

Pa vsedel se je k orglam in papir razgrnil pred seboj. Ni gledal na one debele in tanke črte in pike, katere je bilo organistovo pero načečkalo tako pogosto na papir, kakor bi bile kokoši praskale po njem, ampak njegov duh se je zamislil v veliki, pomembni dogodek, za katerega se zahvaljuje njegova domovina ravnokar nebeškemu Očetu. Njegovo srce je žarelo svete navdušenosti, in tisoč mislij se mu je podilo po glavi. In ko je dal zvon znamenje, da se začenja božja služba, priporočil se je Bogu, njegovi prsti so posegli med tipke, in veličastno so zabučale orgle po velikanskem svetišču. Not pred seboj niti ni videl, na vse je pozabil, le vroča molitev in zahvala za zmago mu je kipela v srcu in se zlivala v mogočne glasove. Kakor slavček ne misli na nobene note in skladbe, ampak iz sebe zajemlje milih pesmic bogati vir, katerega je dobri Bog vlil v njegovo srčece, tako so žuboreli glasovi iz njegove duše in s kadilom in z molitvami vred se dvigali k prestolu Najvišjega.

Šentštefanski organist pa je stal poleg njega, ves zelen od jeze in je kar škripal z zobmi, ker ta čudni mladenič, njegov bivši učenec, ni hotel igrati njegove pesmi. Ko je bila služba božja končana, ga je razjarjen spodil s kora.

Ko pa je prišel doli, vprašal ga je spoštljivo šentštefanski cerkvenik, če je on igral ono veličastno pesem na orgle. Pohlevno je rekel prestrašeni mladenič, da je on igral. Nato ga je cerkvenik povabil, naj gre ž njim.

Droben možiček v krasni, pozlačeni opravi, okrašen z mnogimi redovi, ga sprejme. Bil je veliki državni kancelar, grof Kaunic, takrat prvi za cesarico v državi. Njegove svetle oči so zvedavo gledale mladega glasbenika.

„Ali ste res vi igrali ono krasno pesem v proslavo naše zmage?“ vpraša ga.

„Da, presvetli grof,“ odgovori mladenič.

„Kdo jo je pa zložil?“

Mladenič se ni upal takoj odgovoriti.

„No, na notah je bilo gotovo zapisano ime onega skladatelja, ki je zložil to vzvišeno skladbo,“ priganjal ga je radovedni knez.

„Jaz sem si jo sproti izmišljeval,“ odgovori ta skromno.

Čudeč se stopi grof Kaunic korak nazaj in debelo pogleda mladeniča; potem pa stopi prav blizu k njemu in ga vpraša:

„Tako? I, povejte mi vendar, kako vam je ime?“

„Jožef Hajdn,“ odgovori mladenič.

„A, vi ste oni Hajdn, ki dela take pesmice! No, kar z menoj pojdite!“ Šla sta pred cesarico.

„Veličanstvo,“ reče knez, „tu je oni glasbenik, ki je zložil prelepo zmagalno pesem; kar sproti si jo je izmišljeval, Jožef Hajdn mu je ime.“

Marija Terezija se je s svojimi podložniki rada

zmenila prav po domače. Zato vstane, dobrohotno pogleda Hajdna, mu prijazno potrka na rame in reče: „Glejte ga fanta, ta zna pa več, kakor hruške peč'! Povejte mi, odkod ste vse to vzeli?“

„Veličanstvo,“ odgovori Hajdn, „jaz nimam prav nobene zasluge pri tem; Bog mi je pomagal.“

„Ali vam je pa Bog tudi pomagal, da ste si pesem zapomnili?“ vprašuje cesarica dalje.

„Upam, da je še nisem pozabil, Veličanstvo,“ odgovori Jožef.

„Dobro, ljubi Hajdn, sedaj pa poskusite in zapišite to skladbo; v treh dneh vas dam poklicati. Pa dobro jo naredite — Bog vam pomôzi!“

Ves vesel gre Hajdn domov in stori, kar mu je cesarica ukazala.

Tri dni pozneje so igrali v koncertni dvorani cesarskega gradu to skladbo, katera je dobila naslov: „Slavnostna pesem pri Kolinu.“

Marija Terezija je bila vsa očarana.

„To pesem mora znati ljudstvo na pamet — ta bo avstrijska cesarska pesem! Vrlo, izvrstno, Hajdn!“ vskliknila je cesarica.

To se je zgodilo leta 1757. —

Ti pa, ljubi bralec, se mi poredno muzaš ter praviš: „Torej ste se vendar zmotili, gospod pisatelj, ker ste v naslovu zapisali, da je letos stoletnica cesarske pesmi!“

Le počasi, dragi čitatelj! Jaz pravim, da je letos res stoletnica naše cesarske pesmi, in to ti takoj dokažem.

Da je Hajdn napev že prej zložil, predno se je še pisalo leto 1797., tega ne tajim. A pesem pa mora imeti tudi besede, teh pa prej še ni bilo, ampak zložil jih je pesnik Leopold Haška še le tedaj, ko je že vladal cesar Frančišek I. Hajdn tudi ni naše cesarske pesmi kar cele iz rokava stresel, ampak jo je potem še dalje časa pilil in popravljal. Na Dunaju hranijo še tri liste, na katere jo je spisal. Ko jo je prvič napisal, se mu ni zdela dosti dobra; popravljal jo je in črtal, kar še ni bilo dobrega, in jo prepisal na drug list. Pa tudi še sedaj se mu ni zdela dosti dobra, in še enkrat jo je črtal in popravljal. Slednjič jo je prav snažno prepisal na tretji list in na koncu pristavil, da jo je tako spisal leta 1797. Potem jo je poslal cesarski vladi, da jo pregledajo, če jim je všeč, in če bo za rabo kot avstrijska cesarska pesem.

Dné 28. prosinca leta 1797. je dobil Hajdn cesarsko dovoljenje, da jo je dal natisniti, in dné 12. svečana, na rojstni dan cesarja Frančiška I., so jo na Dunaju v vseh gledališčih peli, in Dunajčanje so jo stojé poslušali in so na ves glas „živio“ vpili v slavo dobremu cesarju Frančišku I. S tem je bila ta pesem potrjena in uradno vpeljana kot prava cesarska pesem.

Hajdn je dobil od cesarja za to pesem lepo svoto denarcev in cesarjevo podobo v znamenje najvišje naklonjenosti.

Od tega časa se je cesarska pesem hitro razširila, in po vsej širni Avstriji so jo znali kmalu na pamet. Naša cesarska pesem je res krasna pesem. Reči smemo, da nima nobena država tako lepe cesarske pesmi, kakor jo imamo mi. Hajdn je zložil silno mnogo pesmij, pa najljubša izmed vseh njegovih skladeb mu je bila vendar le-ta. Kadarkoli je bil žalosten, si jo je pel ali igral. Ko so Francozi pod Napoleonom premagali našega cesarja in so zasedli celo cesarski Dunaj, bil je Hajdn ves žalosten in potrt, a tolažil se je s to pesmijo, da bodo prišli zopet srečnejši časi.

Prišel ga je obiskat neki prijatelj in ga prosil, naj mu kaj zaigra na glasovir. Hajdn je zaigral cesarsko pesem, na to je položil roke na glasovir in rekel: „Vsako jutro igram to pesem in mnogokrat sem v bridkih dnevih iz nje zajemal tolažbe in moči. Ne morem drugače, vsak dan si moram zaigrati to pesem. Prav srčno me razveseli vsakikrat.“

Še štiri dni pred smrtjo, ko ga je bolezen že čisto potrla, zaigral si je to pesem trikrat zaporedoma. Bila je zadnja pesem, katero je igral.

Tako se je torej začela naša cesarska pesem.

Jožef Hajdn.

Če si tako učen, ljubi bralec, da znaš brati nemške bukve, pridejo ti morda semtertje knjige v roko, v katerih se Nemci na vso moč ponašajo, da se je iz njihove srede rodil tako slaven mož, kakor je Jožef Hajdn. „Če hočemo splošno označiti njegova dela, moramo poudarjati nemški značaj Hajdnovih pesmij,“ tako pravijo Nemci.[1]

Temu se pa dá mnogo ugovarjati. Zelo verjetno je, da je Hajdn slovanskega rodú, četudi je bil nemški vzgojen. Njegov oče je prišel namreč na Dolenje Avstrijsko iz Ogerskega, kjer je bil ded v Hainburgu kolar. Tukaj, kakor sploh v okolici Požuna in nežiderskega jezera, je pa mnogo Hrvatov. Sedaj so jih Mažari že mnogo zatrli in jim vsilili svoj jezik; ker tam uboge Slovake in Hrvate tako neusmiljeno mažarijo, kakor da ne bi nihče drugi imel pravice do življenja, nego samo Mažar. Pred sto leti je pa bilo še mnogo Hrvatov tam. Med Hrvati se nahajajo imena Hajdin, Hajdenič, Hajdinovič, med Nemci bi pa zaman iskal tega imena. Torej se sme sklepati, da je Hajdn iz hrvaške, pa ponemčene rodbine. Hajdnov oče se je nastanil v Rohrau-u blizu ogerske meje. Vsa rodbina je bila poštena, pobožna, in četudi je Bog ubogega rokodelca blagoslovil z dvanajstimi otroci, bil je vendar vesel in zadovoljen, kakor malokdo. Kadar je bil zvečer truden od dela, vzel je harpo v roke, ubiral strune in pel vesele pesmi, da je odmevalo po hiši. Mali Jožek je verno poslušal očeta in si zapomnil pesmi. Ko je odrastel, je še poznal te napeve, in kadar je zlagal pesmi, prišle so mu v spomin te pesmice — saj človek nikdar ne pozabi tega, kar se mu je vsadilo v srce v prvi mladosti — in jih uporabil v svojih slavnih skladbah. In glejte: v nekaterih njegovih najslavnejših skladbah so napevi, kateri so skoro do pičice jednaki hrvaškim narodnim pesmim.[2] Odkod bi bil poznal Hajdn te napeve, če jih ne bi bil slišal od očeta? Četudi ni znal besedice hrvaškega več, ker je živel med Nemci, izdajajo ga pa ti napevi, da je iz hrvaške rodbine, v kateri so se ohranili ti napevi kot dedščina od prejšnjih rodov.

„Bog vsemogočni, katerega jedinega zahvaljujem za tako neizmerno milost, dal mi je posebno v glasbi toliko nadarjenost, da sem že kot šestleten deček v cerkvi krepko peval nekaj maš in tudi že znal nekaj igrati na glasovir in na gosli,“[3] tako pripoveduje Hajdn začetek svojega delovanja prisrčno in krščansko udano, kakor je govoril vedno.

Ne bom ti popisoval, ljubi bralec, Hajdnovih del, bilo bi zaman. Gotovo si že stal zjutraj na travniku, ko je solnce vshajalo izza gorâ v zlati krasoti. Žarki se lesketajo v jutranji rosi, hrošči se kopljejo v bisernih kapljicah, in cvetice dvigujejo svoje čašice, vmes pa kravice mukajo, in telički skačejo razposajeno, kakor

[1] Nohl. Haydn (Reclam) 123.
[2] To je dokazal Fr. Š. Kuhač v Viencu l. 1880.
[3] Nohl. O. c. 7.

za stavo. In misli si, da pride slepec in te prosi: „Povej mi, kakšno je pomladno jutro, da bom tudi jaz užival njegovo krasoto!“ Kaj mu boš odgovoril? „Ljuba duša, to je tako nepopisno lepo, da nobena beseda ne more dopovedati krasote božjega stvarstva. Kdor je sam ne vidi, ne spozna je nikoli.“

Ravno take so Hajdnove pesmi. Vesela, zadovoljna duša odseva iz njih; on ne pozna divjih strastij in sovraštva, ampak veseli se in hoče, da bi njegove pesmi ljudi vedrile, mirile in boljšale.

Nekatere stvari pa bom omenil, da se spozna njegova blaga, dobra duša.

Kadar je zlagal kako skladbo, napisal je zgoraj svoje geslo: In nomine Domini — v božjem imenu, in je s tem že posvetil svoje delo kot pravi kristijan božji časti. In če mu je Bog pomagal, da je napisal krasne speve, zapisal je ob koncu: Laus Deo — hvala Bogu.[1]

Živel je zmerno in pošteno, če je tudi za umetnike težko, obdržati se vedno na pravi poti. Pa imel je živo vero, in iz te vere je izvirala njegova veselost in preprosta ljubeznivost. Ko se je raznesla njegova slava že po vsej Evropi, dejal je: „Jaz hrepenim jedino le po tej časti, da bi me svet imel za poštenega moža. Vso hvalo in čast sem dolžan le Bogu vsemogočnemu, kateremu dolgujem vse. Moja želja je ta, da ne bi nikdar razžalil niti svojega bližnjega niti svojega premilostljivega kneza, pri katerem sem v službi, posebno pa, da ne bi razžalil nikdar usmiljenega Boga.“[2] Bil je namreč pri knezu Esterhazyju kapelnik njegove domače godbe.

Ko je bil star 65 let, zložil je velikansko skladbo „Stvarjenje“, v kateri opeva, kako je Bog stvaril svet in človeka. Vse svoje moči je napel, da bi izvršil to krasno delo. In s kako vnemo je delal! Globoko se je zamislil v božjo vsemogočnost, da po delu njegove neskončne moči poslavi večnega Boga. „Nikdar nisem bil tako pobožen, kakor takrat, ko sem zlagal »Stvarjenje«. Vsak dan sem se zgrudil na kolena in sem prosil Boga, da bi mi dal dovolj moči, da izvršim to delo.“[3]

Jožefa Hajdna spomenik na Dunaju.

Ko je bil že star, pešale so mu moči, in nič več niso tako bogato izvirale pesmice iz njegovih prsij. Vprašali so ga prijatelji, kaj da dela, kadar mu noče nobena lepa misel priti na um. Preprosto jim je odgovoril: „Po sobi hodim semtertja, potegnem rožni venec iz žepa in molim. Če zmolim nekaj Češčenamarij, pridejo mi zopet lepe misli.“

Nekdaj je prišel k njemu neki godec, kateri je neizmerno častil Hajdna. Njegove skladbe so ga bile tako navdušile, da je sklenil: „Videti moram tega izvrstnega moža“. Oblekel je najlepšo obleko, lepo se je počesal, nategnil rokavice čez prste in si sestavil besede v lepo ubran govor, ker je mislil, da se s tako slavnim možem ne sme pogovarjati tako po domače, kakor z navadnimi ljudmi. Ko je stopil pred Hajdna, se je globoko priklonil in začel: „Vi ste Hajdn, oni slavni, veliki Hajdn! Na kolena bi moral pasti pred vami. Nobena palača ni tako krasna, da bi bila vredna biti vaše stanovanje ...“ „Ah, ljubi gospod,“ ustavil ga je Hajdn. „Nikar tako ne govorite z menoj! Mislite si, da sem jaz mož, kateremu je dal dobri Bog nekaj pameti in dobro srce. V mladosti se mi je slabo godilo, sedaj imam pa že toliko, da mi ni sile. Glejte: stanovanje imam, vsak dan imam kosilo, imam kupico vina, lahko si kupim lepo obleko, in če se hočem voziti, plačam si lahko kak navaden koleselj.“ Obiskovalec je strmel, ko je čul, da veliki Hajdn tako preprosto govori, in je kar naenkrat pozabil ves lepi govor, katerega si je bil prej sestavil.

Tako je živel slavni skladatelj naše cesarske pesmi lepo zadovoljno v miru z Bogom in z ljudmi. Ko je čutil, da se mu bliža smrt, naredil je oporoko, katera se začenja z besedami: „Svojo dušo izročam predobrotljivemu Stvarniku, moje telo naj se pa po rimsko-katoliškem obredu pokoplje v blagoslovljeno zemljo“. Najprej je poskrbel za svojo dušo in določil precejšno vsoto za svete maše, svoje premoženje je pa tako razdelil, da je vsak dobil nekaj, kateri mu je kedaj kaj dobrega storil. Še župnik in učitelj v njegovem rojstnem kraju sta dobila vsak nekaj, da jima je skazal svojo hvaležnost.

Zadnja pesem, katero si je pred smrtjo zaigral, je bila cesarska pesem, kakor smo že povedali. Dné 31. majnika l. 1809. pa je izdihnil svojo blago dušo.

Sedaj pa poglejmo še, kako se je cesarski pesmi godilo pri nas Slovencih!

Cesarska pesem pri Slovencih.

Naši očetje so bili zvesti podložniki avstrijske vladarske hiše in zato niso bili dolgo brez cesarske pesmi. Kmalu, ko je Hajdnova pesem zaslovela po Avstriji, preložil je nemške besede na slovenski jezik naš prvi pesnik Vodnik. Takó-le jo je zapel:

1. Bog obvaruj cesar Fronca,
Srečo, zdravje Bog mu daj!
Ljubezniv'ga naš'ga Fronca
Nébo varuj vekomaj.
Njega dni ne bodi konca,
Svetlo solnce njemu sej!
Bog obvaruj cesar Fronca,
Srečo, zdravje Bog mu daj!

2. Spred njegove vojske lica
Naj sovražniki bežé,
Njega dvoru naj resnica
In modrost naprej svité,
Sodnje sklepe naj pravica
Ino vsmiljenje delé!
Bog obvaruj cesar Fronca,
Srečo, zdravje Bog mu daj!

3. Božja milost naj ne mine
Čez kraljestvo ino rod;
Hudobije moč naj zgine,
Kar kol' njemu je nasprot;
Zápov'd božje njem' edine,
Njega volja naša bod'!
Bog obvaruj cesar Fronca,
Srečo, zdravje Bog mu daj!

4. Njemu zgódi se veselje:
Našo srečo dopolnit',
Kakor brate, vse dežele
V eno zvezo vkup sklenit',
Poznim vnukom — drage želje! —
Mír na svetu zapustit'.
Bog obvaruj cesar Fronca,
Srečo, zdravje Bog mu daj!

[1] Nohl. O. c. 40.
[2] Nohl. O. c. 65.
[3] Nohl. O. c. 115.

5. Trka nam Francoz na vrata,
Dobri Fronc za nas skrbi,
Pošlje svoj'ga ljub'ga brata,
Korel rešit nas hiti.

Z nami sta estrajška orla,
Premagujta vekomaj!
Var' Bog Fronca, varuj Korla,
Srečo, zdravje Bog jim' daj![1]

Pa če je tudi Vodnik želel, da bi dnij „cesar Fronca“ ne bilo konca, vendar je dobri cesar „Fronc“ umrl, in nasledoval mu je cesar Ferdinand. Sedaj seveda niso mogli več peti cesarske pesmi, ker se ime ni vjemalo z imenom.

Oglasil se je torej drugi pesnik, kateremu so se blage in plemenite misli zlivale v mične pesmice, kakor nobenemu drugemu, naš ljubi Slomšek. Takó-le jo je zapel:

1. Blagor našimu cesarju,
Ferdinandu milimu!
Blagor njemu, poglavarju,
In cesarstvu celimu!
Večni! tvoja roka dala
Ga je za namestnika,
Tvoja roka bo var'vala
Ferdinanda miliga.

2. Njega tron bo naj pravica,
Njega krona pa modrost!
Sveta vera nja desnica,
Tovaršica vučenost!
Angel božji po vsih potah
Srečno njega naj pelja,
Blagoslovi Bog v dobrotah
Ferdinanda miliga!

3. V lepim miru naj kraljuje,
Vsak sovražnik naj beži!
Srečno naj pod njim stanuje
Vsak podložnik njega dni!
Naj pravična roka brani
Nepokoja vsakiga!
Dolgo let nam Bog ohrani
Ferdinanda miliga!

4. Ljubi mir po vsih deželah
Nja cesarstva naj cveti!
Naj v ljubezni in povelah
Še po sreči vse zgodi!
Vsi v ljubezni Njemu vdani
Pojmo s celiga srca:
Dolgo let nam Bog ohrani
Ferdinanda miliga!

Leta 1838. je namreč Matija Ahacelj izdal lepo knjižico, v kateri je zbral najlepše pesmi. Ta gospod, ki je bil „cesarsk kraljev vučenik na Celovških viših šolah“, je napisal Slovencem o petju te-le lepe nauke: „Lepo vas prosim, ljubi brati ino sestre slovenskiga rodu, posebno vas, mladenče ino mladenčice (deklice)! opustite vse nesramne, vmazane, kláfarske ino nespodobne pesmi, katerih je sama peklenska hudoba po svojih pomagavcih toljko na svet (kak ljulke v pšenico) zasjala. Skoz nje se le pošteni pohujšajo, nedolžni zapelajo, ino Bog se žali. Nikar gerdo, temuč le pošteno pétje vam pravo ino stanovitno veselje daja. Pójte le, pa pójte pošteno, ino najte, da se vaših bogaboječih ino nedolžnih pésm slaven glas po dolinah razlega, po hribih razodéva ino po gorah do nebés vzdiguje! To vam želi vaš perserčen prijatel, ki vam te pesmi izroči.“[2] Med pesmami pa, katere naj pojó Slovenci, je postavil na prvo mesto Slomškovo „Blagor našimu cesarju“.[3]

Leta 1846. je izdal Matija Majar pesmarico, v kateri seveda ni smela manjkati cesarska pesem. Ker je bil Matija Majar navdušen Slovan, ni mu zadostovala slovenska pesem, ampak podal je Slovencem „Pesmo ilirskega naroda na dan narodjenja kralja svojega“. Da bi se pesem še bolj prikupila Slovencem, pridejal ji je Majar to-le opombo:

„Svetli knez serbski Miloš Obrenovič je dal toto pesem leta 1836 v Belemgradu serbskim s cirilskimi pismeni prav krasno natisniti. Jeden ličen iztisek je daroval tudi celovškej knjižnici.“

1. Bože živi našeg kralja
Ferdinanda Pervoga!
Da nas vodi, kako valja,
K slavi roda našega.
Ravnaj misli za nas blage
Večnom tvojom upravom,
I preslavne piši trage
Za njegovom zastavom.

2. Daj, da kak god vernost puka
Njega brani svaki čas,
Njegva silna carska ruka
K željnom cilju pelje nas;
Da nas čela venčanoga
Mila jasnost zavnima,
Ljubav otca kraljevskoga
Slastjom persa objimá.

3. Kaži, da kud premoguče
Žezlo Njegvo dopira,
Narodov svih serce vruče
Za svog otca udira;
Da, kud oral Njegov leti,
I rog vojne prozove,
Ilir gotov jest umreti,
A ne nosit okove.

4. Bože, živi našeg kralja,
Ferdinanda Pervoga!
Da nas vodi, kako valja,
K slavi roda našega.
Za to krepost Njegvoj ruki,
Modrost daj u sovětu,
To ilirski prose puki
U tom svetom zavětu!

Najbrže si je pa mislil Matija Majar, da bo ljudstvu mnogo ljubša slovenska pesem, nego „ilirska“, in je takoj na drugi strani natisnil Slomškovo pesem.[1]

Cesar Ferdinand ni dolgo vladal. Ko so se vzdignili upori po cesarstvu in je vršelo med ljudstvom, kakor med čebelami, kadar rojé, ni moglo njegovo rahločutno srce prenašati več težkega bremena, in prepustil je vlado svojemu nečaku cesarju Frančišku Jožefu I.

Zopet je bilo treba cesarske pesmi. Kdo jo bo zložil? Dné 2. grudna leta 1848. je nastopil vlado Frančišek Jožef I. Nekaj dnij potem je zborovalo „teržaško slovensko društvo“, katero je hotelo zapeti cesarsko pesem pri zborovanju. Pa pesem o Ferdinandu I. ni več veljala, o novem cesarju pa je še imeli niso. A znali so si pomagati. Vzeli so ilirsko pesem iz Majarjeve pesmarice in so jo takó-le izpremenili:

Bože živi našeg Kralja,
Franja Joza dobroga,
Da nas vodi, kako valja,
K slavi roda našega.

Seveda so to pesem vsi veseli precej poslali v „Novice“, in te so jo prinesle takoj 20. grudna s ponosnim pristavkom: „To je menda nar perva izmed vsih pesem, ki jih novemu cesarju posvečujejo“.[2]

Pa ta pesem je bila zopet „ilirska“, katere preprosto ljudstvo ni razumelo; kdo bo torej zložil slovensko cesarsko pesem?

Sedaj so razni pesniki začeli zlagati cesarsko pesem ob raznih prilikah, kadar so jo rabili. Tako na primer so precej drugo leto 1849. v Ljubljani z veliko slovesnostjo praznovali cesarjev god. Tu je bilo seveda treba tudi cesarske pesmi. „Novice“ nam popisujejo razsvetljavo mesta, potem pa pripovedujejo: „Proti devetémi se je podal en oddelk narodne straže z baklami in muziko pred hišo c. k. deželniga poglavarja, njemu kot namestniku Cesarja poklonit se, in mu očitno na znanje dati serčno vošilo k Cesarjevimu godu, ki je s krepkim „Živijo“ donélo krog in krog. Muzika narodne straže je spremovala slednjo narodno pesem, ki jo je naš izverstni pesnik gosp. Svetic v ta namen zložil, in se takó-le glasi:

1. Varuj našiga cesarja,
Bodi, Bog, njegova bran,
Stori slavniga vladarja,
Milost svojo vlivaj na-nj!
Bodi mu pravica sveta,
Bodi moder vsaki čas;
Oljko naj med lovor spleta,
Dolge stiske reši nas.

2. Naj zapahne vojski vrata,
Utolaži boja serd,
Naj pomiri z bratam brata,
Naj prežene stari čert.
Vse dežele domovine
Naj objame sladki mir,
Naj se zruši, naj pogine,
Kar overa sreče tir.

3. Naj svoboda se razvije,
Naj nam njeni sad zori;
Stara vernost naj zasije,
Naj ljubezen plameni.
Naj oblije nova zarja
Avstrijanske drage tla;
Ti pa živi nam cesarja,
Živi Franca Jožefa![1]

---

[1] Levstik: Vodnikove pesmi. 1869. str. 43.
[2] Ahacel, Koroške ino štajarske pesme. 1838. str 4.
[3] Tam str. 5.

[1] Matija Majar, Pesmarica cerkevna. 1846. Str. 154.
[2] „Novice“ 1848. str. 215.

Ta Svetčeva pesem je bila tedanjemu bojevitemu času prav primerna, in lahko bi jo bili povsod sprejeli. Pa prišlo je drugače. Onega leta so imeli v Podčetertku in v Ulimji javno šolsko izkušnjo, pri kateri so hoteli peti cesarsko pesem. Izmislili so si torej na Štajarskem svojo cesarsko pesem ter so pisali v „Novice“: „To pesmico smo peli, ker nismo druge v slovenskim jeziku imeli; če imate na Krajnskim kakšno boljši, prosimo, oznanite nam jo, da bomo vsi Slovenci eno pesem peli.“[2]

Ta pesem, ki jo je zložil veseli pesnik J. Virk, se glasi:

1. Blagoslovi Bog Cesarja
In svobodno Avstrijo,
Ljudstvo ino poglavarja
Vladaj — z združeno močjo!
Omedli naj grom viharja
Ko nad skalo serd morja;
Bog! očastvo blagoslovi
Ino Franca Jožefa!

2. Naj verige hudobije
Moč Cesarjeva zdrobi,
In zvestobe sonce sije,
Naj ljubezni luč gori!
Z vencam zmage si ovije
Slavno čelo Avstrija!
Bog! očastvo blagoslovi
Ino Franca Jožefa!

3. Naj cveti svoboda sveta,
Mir zedini vse ljudi;
Serce našiga Očeta
Za pravico naj gori!
Naj nam sreča vence spleta
In po rožcah nas peljá;
Bog! očastvo blagoslovi
Ino Franca Jožefa!

Ta je bila prav dobra, a Slovenci so bili tako navdušeni za mladega cesarja Frančiška Jožefa I., ker jim je dal več svobode, nego so je imeli prej, da se jim je zdelo teh cesarskih pesmij še vse premalo. Skoro vsak pesnik je hotel svojo zložiti.

Ker so si bili takrat Slovani, Nemci, Mažari in Lahi grozno v laseh, mislil si je Mate Magdić, c. kr. vojaški uradnik v Sluinski vojaški granici, da bi bilo dobro, ko bi jih združil vsaj v cesarski pesmi.

Zložil je torej cesarsko pesem v teh štirih jezikih hkrati takó-le:

Mnoge léta, viele Jahre,
Molti anni, „az isten éltese!“
Živio! Lebe! Viva! Eljen!
Cesar, Kaiser, Király! Re!
U občinskom, in Gemeinschaft,
In commune, Közönseg:
Zapevajmo, singen wir ja,
Cantiamo — „Az isten éltese!“

„Novice“ pravijo, da se ta pesem „po navadni viži“ poje in hvalijo skladatelja, da jo je dal v „ličnem kamnotisku na svitlo“.[3]

Naslednje leto je Lipold Ročički sicer zapel dolgo pesem, katera se začenja s kitico:

Bog ti živi nam cesarja
V lepim cveti mladega,
Varha ino gospodarja
Našga Franca Jožefa!
Franca ljubezniviga objeti
Bratje! kdo iz serca ne želi,
Toljko serčniga cesarja 'meti
Vsaki Avstrijan se veseli.
Kdorkolj si ti, zdravico pij,
Naj nam cesarja Bog živi!

Pa ta že ni bila za cesarsko pesem, in Lipold Ročički ji je dal zato tudi bolj pohlevni naslov: „Zdravica svetlimu cesarju“.[4] Tudi se ne dá peti po Hajdnovem napevu, ker je že peta vrstica predolga. Zato je pa zopet Slomšek prevzel nalogo, da zloži za „Drobtinice“ cesarsko pesem. Prav ljubeznivo jo je zakrožil, in cesarja prav po domače „onikal“. Naj podam tu vsaj dve kitici te pesmi:

1. Bog ohrani nam Cesarja,
Naš'ga Franca Jožefa,
Blagoslovi Gospodarja
In Očeta našiga!
Naj Jim sveti lepa zarja,
Večni naj Jim srečo da!
Bog ohrani nam Cesarja,
Naš'ga Franca Jožefa!

2. Naj bo Njihov tron pravica,
Krona Njih naj bo modrost!
Sveta vera Njih desnica,
Tovaršica vučenóst!
Angel božji po vseh potah
Srečno Franca naj peljá!
Bog osreči nam v dobrotah
Naš'ga Franca Jožefa![2]

A tudi Slomškova ni obveljala. Na Dunaju so namreč razpisali nagrado onemu, ki bo zložil najboljšo nemško cesarsko pesem. Mnogo pisateljev, ki so čutili kaj pevske žile v sebi, se je oglasilo, zmagala pa je Seidlnova pesem. Ta je bila torej uradno razglašena kot prava in jedina cesarska pesem. V slovenskem jeziku nam jo je zakrožil najprej Luka Jeran.[3] Dne 26. aprila l. 1854. so jo prinesle „Novice“ z debelo tiskanim naslovom:

Cesarska pesem.

Po znanem napevu Hajden-ovem.
Z lastnoročnim pismom Njih c. k. apost. veličastva od 27. marca poterjena.
(Poslovenjena po L. J.)

1. Bog Cesarja, Bog cesarstvo
Nam obvari, nam ohran'!
S škitom vere naj vladarstvo
Vodi moder in močán!
Stójmo krog Njegovga trona,
Moč sovražna naj beži:
Habsburg in njegova krona
Z Austrijo naj v vek živi!

2. Vsak za dôlžnost in pravico
Vérno in pošteno stoj,
In, če treba je, desnico
Serčno vsak povzdigni v boj!
Naše vojske za vladarja
Slavnih vencov pomnimo:
Kri, blagó za dom, Cesarja,
Kri, blagó mi vsi damó!

3. Kar prid zdela deržavnika,
Vari vojna mu serčnost;
Duh veselo naj se lika,
Cvète um in učenost!
Bog daruj cesarstvu slavo,
Blagoslov nad njim naj bo:
Tvoje solnce mir in spravo
Lij nad srečno Avstrijo!

4. V eno misel se sklenimo,
Ker v edinosti je moč;
Tež in sil se ne bojimo,
Ako zdražba serc ne loč'.
Brata z bratom vez edina
K en'mu cilju naj peljá:
Živi Cesar! domovina!
Vse nadživi Avstrija!

5. In s Cesarjem Cesarica
En'ga duha in kervi,
Blagomila zaročnica
Vlade slavni ven'c deli!
Karkolj sreča se obéta,
Jima Bog obilno daj:
Živi Franc! Elizabeta!
Celi Habsburg živi naj![4]

Leto 1854. je pa prineslo še drugo cesarsko pesem, katera sicer ni od cesarja potrjena, pa jo je Leopold Cvek vendar postavil na prvo mesto med „Pesmi za šolo in kratek čas“. Zložil jo je Dolinar tako:

1. Bog! ohrani nam Cesarja,
Vsim očeta dobrega,
Naj mu sveti sreče zarja
V boj' življenja dolgega.
Naj ga roža brez viharja
Dela slave polnega;
Bog ohrani nam Cesarja,
Vsim očeta dobrega.

2. Naj estrajharska bandera
Strah sovražnim naredé,
Naj ga modrih svet podpera,
Kteri dobro nam želé.
Kar pravico pa spodvera,
Naj postave razpodé,
Bog! ohrani nam Cesarja,
Vsim očeta dobrega.

3. Vse darove čezenj zlivaj,
Njega dom in nas ohran';
Vse zvijače mu odkrivaj,
Vedno ga hudobnih bran';
V njega sercu zmir prebivaj,
Z svojim duhom noč in dan.
Bog! ohrani nam Cesarja,
Vsim očeta dobrega.

4. Doživi naj brez terplenja
Svojih ljudstev lepi cvet,
Njih ljubezen naj ne jenja,
Naj uživa vse po svet',
Naj še glas obveselenja
Sliši h koncu svojih let.
Bog! ohrani nam Cesarja,
Vsim očeta dobrega.[4]

[1] „Novice“ 1849. str. 149 sl.
[2] „Novice“ 1849. str. 175.
[3] „Novice“ 1849. str. 168.
[4] Drobtinice. 1850. 247.

[1] Drobtinice 1850. str. 246. O drugih oblikah in izdajah glej: Slomšekovi zbrani spisi I. 107 in 222.
[2] Marn, Jezičnik XXVII. 20.
[3] „Novice“. 1854. str. 129.
[4] Leopold Cvek: Šestdeset pesem z napevi. 1854. str. 55.

Tudi dr. Lovro Toman, ki je poleg slovenskega rodoljubja vedno naglašal avstrijsko domoljubje, zložil je cesarsko pesem. Naj bosta tu za poskušnjo tretja in četrta kitica:

Kar si pridna dlan ustvari,
Varje zvesto naj vojak;
Umetnija, znanstvo žari,
Naj preganja dušni mrak!
Blagor naj in slava lije
Na državo ljubljeno:
Božje solnce naj obsije
Mirno — srečno Avstrijo!

Stanovitno se sklenimo:
V združbi čudna moč leži;
Sile naše vse zložimo:
Tak najtežje se zvrši.
Kakor bratje vsi edini
Le en cilj si stavimo;
Blagor caru, domovini:
Avstrija na veke bo![1]

Zdaj je bilo pa cesarskih pesmij vendar dovolj, bi si človek mislil. A vlada je mislila drugače. Dné 10. januvarija leta 1855. so prinesle „Novice“ na prvi strani s širokimi črkami te besede:

„Sledeča slovenska prestava cesarske pesme, poterjene od Njegovega c. k. Veličanstva, je veljavna za vse dežele slovenskega jezika:

Cesarska pesem.

(Po Hajden-ovem napevu.)

1. Bog ohrani, Bog obvari
Nam Cesarja, Avstrijo;
Modro da nam gospodari
S svete vere pomočjo!
Branimo Mu krono dedno
Zoper vse sovražnike;
S Habsburškim bo tronom vedno
Sreča terdna Avstrije.

2. Za dolžnost in za pravico
Vsak pošteno, zvesto stoj,
Če bo treba, pa desnico
S serčnim upom dvigni v boj!
Naša vojska iz viharja
Prišla še brez slave ni,
Vse za dom in za Cesarja,
Za Cesarja blago, kri!

3. Meč vojšaka naj varuje,
Kar si pridnost zadobi,
Bistri duh pa premaguje
Z umetnijo, znanostmi!
Slava naj deželi klije,
Blagor bod' pri nas domá:
Vsa, kar solnce je obsije,
Cveti mirna Avstrija!

4. Terdno dajmo se skleniti,
Zloga pravo moč rodi;
Vse lahko vam bo storiti,
Ako združimo moči.
Brate vodi vez edina
Nas do cilja enega:
Živi Cesar, domovina:
Večna bode Avstrija!

Pristavek gledé na poroko Njegovega c. k. apostol. Veličanstva.

5. In s Cesarjem zaročnica,
Ene misli in kervi,
Vlada milo Cesarica,
Polna dušne žlahtnosti.
Kar se more v srečo šteti,
Večni Bog naj podeli:
Franc Jožefu, Lizabeti,
Celi hiši Habsburški![2]

Sedaj je bilo določeno, kako se mora peti cesarska pesem. Pesmarice in šolske knjige so jo sprejele, in Mohorjani jo dobé lično z notami natisnjeno v „Ceciliji“ in v „Slovenski Pesmarici“.

Pa njena zgodovina še ni končana. Ko je dr. Razlag izdajal l. 1873. „Pesmarico“ v drugi izdaji, mu je gotovo presedalo, da se v cesarski pesmi Slovenci nič ne omenjajo. Zato je pa neki Filodemus zložil „Slovensko cesarsko pesen“, ki se takó glasi:

1. Mi ponosni smo vojaki,
Iz Slovenskega domá,
Po telesu smo junaki,
In pogumnega srca.
Za pravico ostre meče
V boju sučemo krepkó,
Ko pa kri sovražna teče,
Vsi zavriskamo glasno:
Bog ohrani nam Cesarja,
Ljube Avstrije Vladarja!

2. Naj sovražnika prihruje
Kakor listja in travé,
Naš pogum ne omaguje,
Nam ne trepeta srcé;
Kakor skala vsi stojimo
Zoper moč sovražnih čet,
In ko zmago zadobimo,
Krepko se razlega spet:
Bog ohrani nam Cesarja,
Modre Avstrije Vladarja!

3. Vse pod solncem kmalu mine,
Vse se stara, vse mrjè,
Pa ljubezen ta ne zgine,
Ona vekomaj cvetè;
In ljubezen za Avstrijo
V srci hrani vsaki nas,
Naše želje se glasijo
Danes kakor sledni čas:
Bog ohrani nam Cesarja,
Krasne Avstrije Vladarja!

4. Blagor néba naj razlije
Se nad Avstrijo krasnó,
Zlata sreča vsem naj sije,
Ki pod njenim škitom so;
Vez edinosti naj združi
Nas, sinove njene, vse,
Drug rod drugemu naj služi,
Vseh pa geslo bodi le:
Bog ohrani nam Cesarja,
Slavne Avstrije Vladarja![1]

To je zgodovina naše cesarske pesmi. S koliko ljubeznijo, s koliko vnemo so jo zlagali in pevali pred nami naši najboljši možje! Saj je v nji izraženo ono lepo geslo, katero vodi še sedaj naše prave rodoljube v njih delovanju: „Vse za vero, dom, cesarja!“ Zato se obrača cesarska pesem vedno najprej do Boga, ker Bog je nam dal domovino, Bog je dal cesarju oblast, in brez njega je brezuspešno vsako domoljubno delo. Iz prave ljubezni do Boga pa izvira prava ljubezen do domovine; iz strahu božjega izvira pravi strah pred cesarjem in udanost do njega. Zato pa prosijo milijoni vernih Avstrijcev Boga za cesarja: „Modro da nam gospodari — S svete vere pomočjo!“ Sebe pa navdušujejo: „Branimo mu krono dedno — Zoper vse sovražnike!“ Tako veže sveta vera cesarja in podložnike z nerazrušno vezjo, in dokler bo ta vera v naših srcih krepko gorela, smeli bomo zaupno peti: „S habsburškim bo tronom vedno — Sreča trdna Avstrije!“

[1] Dr. Lovro Toman. Izdala Matica Slovenska. 1876. Str. 143.
[2] „Novice“. 1855. Str. 9.

[1] Dr. Razlag, Pesmarica 1873. 10.

Sv. Barbara in prevzetni mladenič.

Leži, leži, ravno polje, po polju cesta vglajena,
Uglajena, potrjena, na Koroško stran obrnjena.

Po cesti pa svetinja[1] gre, svetinja sveta Barbara,
Svetinja sveta Barbara, od trume devic je spremljana.

Srečal jih je en fantič mlad, močno prevzeten in štiman,
Vprašal jo je prav lepo: „No, kam pa ti, svetinja, greš?“

„Jaz grem v deželo Koroško, tamkaj bolni ljudjé ležo,
Bolni ležo, milo zdihujejo, sveto Barbaro kličejo.“

„Le pojd', le pojd', svetinja ti, saj klical te nikolj ne bom,
Podpisal se bom v frajžold,[2] tamkaj bom storil hitro smrt.“

Podpisal se je v frajžold in tam ni storil hitro smrt;
Bolan je ležal sedem let, oh sedem let, osmega pol.

Sovražnik' v mesto pridero, v bolnišnico tud' pridejo;
Jeden dvigne sveti meč, odseče mladenču glavo preč.

Ko glav'ca tja po tleh zletí, nakrat prav milo zaječi:
„No, kje si zdaj, svetinja ti, svetinja sveta Barbara.

Da b' me prišla spovedati, spovedati, obhajati;
Spovedati, obhajati, v sveta nebesa spravljati.“

Kristjan, naj naša skrb tud' bo, da pokore ne odlašamo;
Da kedar se bliža smrtna noč, nam pride sv. Barbara na pomoč.

[1] svetinja = svetnica. — [2] frajžold = prosto k vojakom.

Sijonski glasovi.

Dal mi je v usta novo pesem, hvalno pesem našemu Bogu.
(Ps. XXXIX. 4.)

V dobrem varstvu.

Votlo grom bobni pod nebom,
Strela siče,
V dolgih nitih dež namaka
Neme griče.

V góro mašnik spem k bolniku
Pozno v mraku,
Kruh nebeški nesem v hrano
Siromaku.

Zgrinjajo se mègle sive
Okrog mene,
V potno lice mrzle kaplje
Piš mi žene.

Žaren blisk . . . in tik ob poti
Tresk omamen —
Dob zastoče in zaškripne
Skalni kamen . . .

O moj Stvarnik, o moj Oče,
Ti me vári,
Prizanêsi, prizanêsi
Grešni stvári!

Duh in sluh in vid vstrepeče
In zastane,
Koder Tvoje večne sile
Moč se gane.

Nehoté zemljan omahne
Na kolena,
Ko po nebu slôva pišeš
Ti ognjena.

Skala vzdahne, ko se prst je
Tvoj dotakne,
Glas skladovje tisočletno
Tvoj razmakne.

Silno si, o Bog, mogočen
V Svojem stvarstvu —
Ti Gospod si, mi le prah smo
V Tvojem varstvu. —

Votlo grom bobni pod nebom,
Strela siče,
V dolgih nitih dež namaka
Neme griče.

Urno dalje po kremenu
V gorsko slême;
Vse drhti, a mene čuva
Sládko brême.

Saj pri meni vendar Ti si,
Jezus mili,
Moj prijatelj, moj branitelj
V vsaki sili.

Ti pri meni, jaz pri Tebi —
Kaj se bati?
Kot pri Tebi jaz — ni varen
Brat med brati.

Večno Ti si ljubil mene,
Stvar ubogo,
Upal, da sadôv rodim Ti
V svetu mnogo.

Il in prst si mi prestvaril
V truplo zdravo,
Častno dal si mi podobo
In postavo.

Dušo vdahnil si nesmrtno
V tvor telesa,
V vest krepkó si mi zarisal
Pot v nebesa.

S prosto voljo si podaril
Um mi jasen,
Vanj premnog si mi položil
Dar prekrasen.

Moč si rokam dal in nogam,
Vid očesu.
Grlu glas, jeziku govor,
Sluh ušesu.

Dar je Tvoj krví v telesu
Vsaka kaplja,
Misel vsaka, ki se vánjo
Duh zataplja.

Ni je trohice na meni,
Da ni Tvoja —
Vendar ne . . . Edino grešnost
Ta je moja.

A še to v ljubezni večni
Vzel si nà-se
In otél propasti mene
Večne čase.

Iz ljubezni križ si nekdaj
Vzel na rame —
Kri prelil, življenje drago
Dal si zame.

Silen si, o Bog neskončni,
V vihri jezni,
A še stokrat bolj slavi Te
Moč ljubezni.

Ti pri meni, jaz pri Tebi —
Kaj se bati?
Kot pri Tebi jaz — ni varen
Brat med brati. — —

Urno dalje po kremenu
V gorsko slême —
Grom bobni, a mene čuva
Sládko brême.

Že v daljavi vidim luči
Žarnih bakel,
Le še hip — in kóča bode
Tabernakel.

Još. Volc.

Pred Najsvetejšim.

S kakšnim čárobnim napevom
Tebi pôjemo naj čast,
Ki razsiplješ dan za dnevom
Svojo milost in oblast
V najsvetejšem zakramentu?

Večni Kralj nebes in zêmlje
V bornem kruhu si prekrit,
Da pogledov nam ne jêmlje
Tvojega božanstva svit
V najsvetejšem zakramentu.

O, kakó si se ponižal,
Knez najblažjega mirú,
Da bi lažje se približal
Sužnjik svojemu Bogú
V najsvetejšem zakramentu!

Kakor večna luč prostóre
Razsvetljuje božjih hiš:
Vere žar, ki svet premóre,
V nas gori — da res živiš
V najsvetejšem zakramentu.

In če ptuja nam skrivnost je,
Žar ljubezni nam ni ptuj:
Mi smo Tvoji srečni gostje —
O, krepčaj nas in varúj
V najsvetejšem zakramentu!

Ant. Medved.

Žalostna Mati.

1. Jezusu lašče češe Marija,
Pa jo sprehaja tožen spomin:
Vênec ji trnjevi hodi na misel,
S kojim ovêncan trpel bo Sin.

2. Jezusu rôkce umiva Marija,
Pa se ji v prsih krči srcé:
V duhu te nêžne dlani zrè predrte,
Rane odprte, kakó krvavé.

3. Jezusu krilce obláči Marija,
Pa se ji solza leskeče v očeh:
Trinoge vidi, kakó oblačilo
Trgajo ž njega na gólgotskih tleh.

4. Jezusa v lice poljublja Marija,
Pa jo pretresata grôza in mraz:
Někoč vojaki ga bodo surôvi
Bili ter zapljuváli v obraz.

5. Jezusu gleda v očesci Marija,
V dušo se mêča zabada ji ost:
Skôro na križu ti mili očesci,
Skôro bo strla ju smrtna grenkost...

6. Žalostna Mati, katera trpela
Mati je toliko, kolikor Ti?
Kje je bridkost, ki je Tvoji podobna? —
Ni je na svetu, nikjer več je ni!

Mih. Opeka.

Iskàl sem Te in nàšel — kje?

Oh, kod sem Te iskàl, moj Bog,
Da bi Te našel in objel!
Občudovàl sem zêmlje krog,
Svetóv neštetih majhen del —;

Iskàl sem Te ni slep ni gluh,
Strmêl sem v solnca zláti zor,
In pil sem cvetja sladki duh,
Poslušal ptic ubrani zbor —;

In nàšel sem Te, nàšel — kje?
Povsod je Tvoja moč domá,
Najglóblje pa si mi imé
Zapisal Svoje v dnò — srcà!

Iskàl sem Te ni slep ni gluh,
V nevihti nem sem trepetàl,
Ko bliskov žar, ko strele puh
Slepil je vid, drevesa klàl...

Ant. Medved.

Češčena, Kraljica!

1. Češčena, Kraljica in milosti Mati,
Življenje Ti naše in up in sladkóst!
Glej, k Tebi vzdihujemo revne sirote,
Ko žalost nas béga, napája grenkóst,
Pokaži nam Svoje premile oči,
Usmili se Mati nas Ti!

2. V bridkosti spočeti, v solzàh smo rojêni,
Trpljenja vihári nad nami oblast,
A s póti do večnega, srečnega dôma
Skušnjava nas vabi ter greha nečast —
Dêj, Mati, ozri se na naše gorjé,
Odklêni nam Svoje srcé!

3. Ti strla si glávo peklenskemu zmaju,
Obváruj pregrehe, obváruj nas zmot,
Ti Solnce rodila si večne Pravice,
O dêj, da posije na têmni naš pot,
Da k Tebi trpine privêde nas kdaj
V nebeški prebláženi raj! —

4. Češčena, Kraljica in milosti Mati,
Življenje Ti naše in up in sladkóst!
Glej, k Tebi vzdihujemo revne sirote,
Ko žalost nas bega, napaja grenkost,
Pokaži nam Svoje premile oči,
Usmili se Mati nas Ti!

Mih. Opeka.

Prôšnja.

O Bog, ki daješ dobro srečo
Dejanjem našim — in pokojen čut,
Ki vzdramiš v glavi misel spečo,
Da k Tebi žêljna razvijè perut:
Ti, predno z grehom se obrne vès
Od Tebe stráni duh — užgi mu kès,
Da sôlzen v zapuščênem kôti
Za večno se odkôlne zmôti!

Ant. Medved.

Kanonik Karol Klun

deželni in državni poslanec.

(Življenjepis. Spisal Janez Kromar.)

Dragi Mohorjan! Podoba, katero vidiš pred seboj, kaže ti prijazno lice slovenskega odličnjaka, Karola Kluna. Kdo bi bil mislil, da se bo že letos bralo njegovo ime na tem mestu! Saj je bil še v najboljših letih! Koliko smo še upali od njega! Kdor vé, kaj je bil Klun nam Slovencem, pač spozna, da je vreden tega našega malega spominika v „Koledarju". Ako s tem kažemo svojo hvaležnost slavnim možem, pokažimo jo tudi blagemu pokojniku Karolu Klunu.

1. Klun dijak in bogoslovec.

Karol Klun je bil rojen dné 15. vinotoka l. 1841. v Pristavi št. 18., dolenjevaške župnije pri Ribnici na Dolenjskem. Hiši pravijo še dandanes „pri Francetovih". Karolom Dolenjevaščani nič kaj ne zaupajo. Zato prerokujejo navadno že ob krstu: „Iz tega pa že ne bo nič prida." Nad Klunom se to prerokovanje ni uresničilo. Bil je prvorojenec očeta Franceta in matere Marije, roj. Kromar, ki se je bila iz Dolenje Vasi primožila v Pristavo. Hiša je bila precej premožna. Oče se je ukvarjal s konjsko kupčijo, mati pa je z gostilno imela precej opravila. Mali „Korlek" jima je bil na srce prirasel. Pohajal je najprej domačo šolo, a kasneje je moral v Ljubljano, kjer je l. 1861. dovršil gimnazijo. Iz šolskih izpričeval se vidi, da je bil vsako leto odličnjak. Zlasti še hvalijo njegovo veliko zmožnost v matematiki in fiziki. Ves čas je imel le eno gospodinjo, blago „mamko pod Gradom", kakor so jo najraje imenovali. O počitnicah se je večinoma mudil pri svojem starem ujcu, Frančišku Kramar-ju, takratnemu dekanu v Stari Loki. Preganjal je srne in zajce po poljanskih in selških hribih. Še pozneje se je vselej z veseljem spominjal tistega lepega časa. Toda izbrati si je moral prihodnji stan. Dovršivši gimnazijo z izvrstnim uspehom pride domov. Stariši in vsi so želeli, da vstopi v bogoslovje. Karol se je branil, ker je mislil postati zdravnik in oditi na Dunaj. Popolnoma odločen za to zapusti svoj dom, mati in sestre so jokale za njim, oče je bil hud. Sredi pota pa se Karol premisli in s Turjaka, kjer so navadno počivali, piše domov, da vstopi jutri v ljubljansko semenišče. Kdo naj popiše veselje, katero je naredilo to pisemce celi Dolenji Vasi! Tako, dragi čitatelj, Bog in pa sv. Devica Marija kličeta v vzvišeni duhovski stan!

Kanonik Karol Klun.

V semenišču je bil Klun izredno marljiv in delaven. Temeljito se je učil vseh bogoslovskih ved. Bavil se je pa tudi z drugimi znanostimi. Pisal je v domači semeniški list, in že takrat se je tudi resno pečal s politiko.

2. Klun duhovnik.

V četrtem letu — dne 30. mal. srpana l. 1865. — je bil v mašnika posvečen in je pel prvo sv. mašo v cerkvi sv. Roka na prijaznem gričku v Dolenji Vasi. Pridigoval mu je ribniški dekan Holzapfel. Vsa Dolenja Vas je bila po konci, ker ni videla nove sv. maše že 40 let. Kmalu dobi odlok, ki mu veli, naj gre službovat v Gorje pri Bledu. Vso srečo je imel, ker je dobil dobrega župnika, blagega Karola Tedeschi-ja, ki mu je postal v resnici očetovski prijatelj. Ostala sta si taka do smrti. Klun je izvrševal oporoko Tedeschijevo.

Še ne dve leti in Kluna so poklicali v Ljubljano k stolnici za kornega vikarija in kapelana. Imel je tudi nemške pridige v stolnici. Vsi njegovi govori so bili izborni, in ljudstvo ga je visoko spoštovalo. Spominjam se, da je še pozneje, ko je bil Klun že kanonik, ljudstvo kar drlo v cerkev, ako je zvedelo, da bode pridigoval kanonik Klun. Znano je, kako so bogoslovci radi poslušali njegove temeljite govore. Škof Hrizostom mu je nekoč očital, da ima premalo dogmatičnih pridig. Precej prihodnjo nedeljo in naslednje je napravil govor, ki je vse kar očaral. Nekaj časa je tudi poučeval verouk na gimnaziji. Kot tak je bil navzočen tudi pri zrelostni preskušnji. Pravil mi je, kako ga je enkrat strašno srbelo, ker učenec kar ni mogel naprej pri sicer težki nalogi iz matematike. Kaj čuda, saj mu je bila tvarina še tako živo v spominu!

Leta 1876. je dobil Rauberjev beneficij pri stolnici. Kolikor je takrat prestal, vse je večinoma ostalo zakopano v njegovem srcu, vse je nesel seboj v grob. Nasprotovali so mu z vseh stranij, hoteč pripraviti ga celo ob kruh.

Leta 1886. ga je deželni odbor volil stolnim kanonikom. Nad vse vesel je bil tega odlikovanja. Bilo mu je nekako zadostilo za vse prejšnje preganjanje.

Leta 1892. si je stekel veliko zaslug, da se je tako sijajno izvršil v Ljubljani prvi slovenski katoliški shod. Govoril je na shodu o šolstvu, odločno zahtevajoč versko šolo. Z ozirom na tedanje zasluge je dobil od sv. očeta srebrni križec za zasluge: „Pro Ecclesia et Pontifice“, t. j. za cerkev in papeža. Prosil je že, da bi ga smel nositi v naši državi, a predno je dobil odgovor, prehitela ga je prezgodnja smrt.

Kot duhovnik je Klun vestno spolnoval stanovske dolžnosti. Začel je delovati ob času, ko je bil duhovnik najbolj sovražen v Avstriji. Toda vsekdar, kadar je bilo treba, je povzdignil visoko katoliško zastavo. Zagovarjal je pravice sv. katoliške cerkve, zagovarjal ugled katoliškega duhovništva. In Klun nima najmanjših zaslug, da je katoliško prepričanje tako sijajno zmagalo liberalno dobo v sedemdesetih letih. V tem oziru vsa čast njegovemu spominu!

3. Klun politik, deželni in državni poslanec.

Kakor sem že omenil, se je Klun zgodaj jel pečati s politiko. Vzlasti še, ko je prišel v Ljubljano. Leto 1873. je bilo zanj odločilno. V Ljubljani in po deželi je bilo nemškutarstvo v najlepšem cvetju. Celo med Slovenci se je pokazal osodepolni razpor, ki še ni jenjal do danes. Zdelo se je, da slovenstvu bije zadnja ura. Značajni možje kot Bleiweis, Costa, Toman so se potiskali kot stara šara v kot. Klun se jim je pa pridružil. Spoznal je, da „Novice“, izhajajoč le enkrat na teden, ne zadostujejo več. Trebalo je novega lista. S pomočjo vrlih posvetnih in duhovnih rodoljubov je ustanovil „Slovenca“. Izšel je meseca vinotoka l. 1873. in izhajal po trikrat na teden. Klun mu je bil udan z dušo in telesom. Kot urednik njegov je izkusil veliko bridkostij. O vsem tem vé najbolj oni, kdor prebira njegova pisma, ki so večinoma še vsa ohranjena ostala po predalih in miznicah. Delal je kot urednik neumorno, marsikatero številko je moral prav sam napolniti. Še pozneje kot poslanec je imel veliko opraviti s sitnim popravljanjem lista. Ves truden — človek bi bil mislil, da gre počivat — se je vsedel za mizo, in večkrat je brlela luč v njegovi sobi veliko čez polnoč. Delal pa je vse z največjim veseljem. Zato pa je grdo nemškutarstvo poskusilo vse, da bi tudi gmotno uničili tega tako delavnega moža. Toda — hočeš nočeš — nemškutarji so morali pobrati kopita iz mestne in deželne zbornice. Leta 1876. je prišel Klun v mestni zbor. Ljubljana je takrat pokazala svoje slovensko lice, nemškutarstvu je odklenkalo za vselej.

Leto pozneje (1877) so ga kmečke občine Škofja Loka-Kranj poslale v deželni zbor. Zastopal jih je do l. 1895., ko je bil izvoljen v svojem rojstnem ribniško-kočevskem okraju. Bil je jeden najodličnejših deželnih poslancev, vsestransko izobražen in izkušen. Zato je njegova beseda, stvarna in mirna, vselej veliko izdala in veljala. Veliko posla je imel v odsekih, zlasti v finančnem, kateremu je načeloval. Imel je izreden spomin; vse ogromne številke deželnega gospodarstva je vedel skoro do pičice na pamet. Zadnja leta je bil spreten voditelj katoliško-narodne stranke v deželnem zboru. Vselej je vestno prihajal k sejam. Zlasti še zadnja leta je sestavljal kot poročevalec razna poročila in govore temeljito in izborno, kar ga je stalo gotovo veliko truda in učenja.

Tako odličen talent je moral še naprej. In res tri leta pozneje (1879) so ga kmečke občine Ljubljana-Litija-Ribnica poslale na Dunaj v državni zbor. Vstopil je v Hohenwartov klub, kjer so bili združeni že vsi slovenski poslanci. Vztrajal je v njem do smrti. Ko se je pičla polovica slovenskih poslancev za časa koalicije slabega spomina ločila od Hohenwarta, ga Klun s tovariši ni zapustil. To so mu sicer v nekih krogih med Slovenci hudo zamerili. Toda če presodimo ves tedanji zmedeni položaj v državnem zboru, če premislimo veliko nevarnost, da bi bila ravno tedaj kmalu kmalu zopet liberalna nemška levica jela nositi veliki zvonec v Avstriji, potem Kluna pač ne bomo obsodili, zato ker je tudi takrat storil vse v obrambo svojih t. j. katoliških načel, kjer in kadar je mogel. Imel je pošteno voljo in poštene namene, iz srca je bil pa prepričan, da takrat prav služi domovini. Klun je bil previden politik, t. j. delal je tako, da bi tudi kaj dosegel. Da smo tisti čas Slovenci dobili slovensko gimnazijo v Celju, da se je obnovila gimnazija v Kranju, bila je ne majhna če ne vsa zasluga Klunova, ker je vztrajal s Hohenwartom. S previdnostjo in pogumom o pravem času je dosegel marsikaj, česar z razbijanjem in kričanjem nikdar ne bi bil.

Posebno hvalo so mu dolžni vrli trpini, koroški Slovenci. Klun je videl, da koroški Slovenci nimajo nijednega poslanca na Dunaju. To ga je v srce bolelo. Zato je pa on postal vpliven zagovornik njihovih pravic. Dobro podprt z dokazi o čudnih razmerah, ki tarejo koroške Slovence v šoli in v uradih, je neusmiljeno in junaško bičal vse krivice in tirjal, naj se odpravijo. In kaj je dosegel? Nakopal si je smrtno sovraštvo vseh zatiralcev slovenskega življa po Koroškem. Smešili so ga, kjer so le mogli, napadali po listih, pa ravno s tem pričali pred vsem svetom, kaj je bil Klun koroškim Slovencem. Nekaj pisem, da, celo odprtih dopisnic brez podpisa je shranil v svoji mizi, v katerih ga zlobna in nepoštena roka žali na nečuven način. Gabi se nam, da bi objavili to stvar. Vemo pa tudi, da za vse to ni vedel nihče drugi kot Klun sam. — Obilno je deloval zlasti prva leta v obrtnem odseku, pozneje v proračunskem. Večkrat je bil voljen v delegacijo (kjer se razpravljajo skupne reči avstro-ogerske države), tako še malo pred smrtjo. Veliko si je prizadeval, da bi peta kurija na Kranjskem volila dva poslanca, kakor bi ji šlo po številu prebivalcev i. t. d.

Ni pa deloval samo v zbornici, še veliko več je storil, kakor pravimo, za kulisami. Ako prebiraš ohranjena pisma, skoro ne najdeš druzega kot same prošnje od najvišjega uradnika, grofa in barona, pa tja do zadnje revice-vdove, berača. Če je bilo le količkaj mogoče, storil je vse, da je izposloval temu službo, onemu podporo, ker bil je znan kot malokdo v vseh tudi visokih krogih po celem Avstrijskem. V tem oziru je obrisal marsikateremu nesrečnemu rojaku-Slovencu obilno solz, otel marsikatero slovensko družino, zabranil veliko nesreč. Koliko dijakov na Dunaju in revežev povsod je podpiral skrivaj, o tem vedo dotičniki sami najbolj, ker je vselej tako delil, da ni vedela levica, kar je dala desnica.

4. Klun v zasebnem življenju.

Kdor je kanonika Kluna poznal, vsak ga je moral iz srca spoštovati. Imel je sicer mehko in občutljivo srce, a sploh ne vem, da bi ga bil kdo mogel razžaliti. Politika mu je zadala marsikako hudo, slišati je moral

in požreti veliko grenkih, a vendar je ostal čudovito miren. Osebne zamere Klun ni poznal. Kjer je bilo treba, odgovoril je stvarno, odločno in krepko, izpovedal svoje prepričanje, morebiti se celo precej razvnel, a v vseh njegovih besedah ni bilo nič žaljivega in zbadljivega. In prav zaradi tega so ga spoštovali celo njegovi najhujši nasprotniki. V druščini je bil rad vesel in dobre volje, gostoljuben pa do skrajne meje. Bil je, kakor menda vsak Ribničan, izvrsten pevec. V druščini je kaj rad zapel kako domačo. Najraje in najbolje je zapel znano Orožnovo: „O, saj še ni to zadnjikrat, da skupaj . . . . .“. Pa vselej je pomenito pristavil zadnjo vrstico: „Znabiti je to zadnjikrat . . . .“ Presrčno je ljubil svojo mater, ki še živi, in svoje sestre. Najraje, če mu je le čas dopuščal, se je mudil v svoji rodni vasici. Potreboval je počitka od svojih prevelikih dušnih naporov. In sam je z veseljem priznaval, da se nikjer tako dobro ne odpočije in duševno zopet ojači, kakor doma. Tu je preživel nekaj ur res brez vseh skrbij v popolnem duševnem miru.

A čudovito je bil tačas delaven na drugo stran. Lepo domačijo je imel v Pristavi. Vsako leto je imel kaj posebnega. Nasadil si je velik vrt sadnega drevja, lep cvetličnjak. Semena je izbrana dobival z vseh stranij. Svojo hišo je malone izpremenil v gradič. Nazadnje, ko je bil že vse obdelal okoli doma, jel je divjake in babje zobè cepiti po gozdu. In ko sem mu nekoč rekel, komu bodo pač te vrtnice po gozdu v prid, da je vse prazno delo, ni mu bilo prav. Hodeč po gozdu, je iskal divjakov, hrušk in jabolk. Zapomnil si je kraj in doma je naročal zvečer hlapcu celo vrsto imenitnih divjakov, kje jih je videl, kam se bodo sadili, češ: „Ti, jutri greva kopat.“ — Lepo se je zabaval na lovu in marsikatero šaljivo lovsko je povedal v družbi.

Kadar je bil doma, je opravljal službo božjo ob desetih v prijazni Dolenji Vasi. Večkrat je celo iz Dunaja prihitel naravnost domov, da je opravil običajna „žegnanja“ in se zopet vrnil na delo. In Dolenjevaščani so ga vsi ljubili in mu bili hvaležni za to ljubav. Poznal je vsakega človeka v fari, za vsakega je imel prijazno besedo. Ni srečal otroka, in če je bil še tako reven, umazan in raztrgan, da bi ga ne ogovoril. Iz vsega tega vidiš, dragi čitatelj, kako plemenito srce je imel rajnki Klun. Reči smem, da, četudi ni bil plemenit po krvi, pa je bil vseskozi plemenit po duhu. In ta plemenitost je pač najlepša!

5. Klunova smrt.

V najlepših letih, pri najplodovitejšem delu pa je smrt položila svojo ledeno roko na tega moža. Pokosila ga je pri delu. Klun je bil sicer krepak in zdrav vse svoje življenje. Njegovo rdeče lice je razodevalo najboljše zdravje. Toda jeseni l. 1894. se je bil hudo prehladil. Prišedši sè sprehoda domov je pil prehitro mrzlo pivo in precej je začutil slabost. Zbolel je resno, bolehal skoro pol leta, a v resnici od tistega časa ni bil več zdrav. Hud kašelj ga je nadlegoval skoro ves čas. Z zdravjem vred pa je zgubil tudi živahnost. Postal je ves nekako mrtev. Škodovalo mu je tudi preveliko sedenje v zbornici. Hodil je poprej redno na sprehod po seji, zadnji čas ga niti to ni več veselilo. Posedal je doma, po stopnicah je komaj hodil, tiščalo ga je v prsih. Prav zadnji čas se je znova nekaj prehladil. Vzpomladi 1896 je bil izvoljen v avstrijsko delegacijo. Odšel je torej s poslancem Ivanom Nabergoj-em v nedeljo zjutraj (7. rožnika 1896) ob $^1/_2$ 9. uri v Budimpešto. Bil je dobre volje, kakor po navadi. V Budimpešti se je nastanil pri čč. očetih kapucinih. Ob desetih zvečer je šel spat, nič hudega ne sluteč. Ob $^1/_2$ 1. uri pa ga je zadela srčna kap v 55. letu, kakor že njegovega očeta v isti starosti. V malo trenotkih je izdihnil svojo blago dušo. Šel je torej na Ogrsko samo umret. Njegov prijatelj Nabergoj mu je — Slovenec Slovencu — med Ogri zatisnil za vekomaj oči. Pripravil se je bil za govor drugi dan, hoteč prositi pomoči za Ljubljano, po naročilu mestnega župana Hribarja, a ni ga več govoril. Kupil si je lep nov talar za slovesni vzprejem pri cesarju; pač ni mislil, da si ga kupuje za svoj mrtvaški oder. Truplo so prepeljali 10. dan rožnika ob $^3/_4$ 1. uri popoldne iz Ogrskega v Ljubljano. Obilna množica, zbrana na kolodvoru, ga je tu vzprejela s tiho žalostjo v srcu. Drugi dan je bil pogreb. Vodil ga je prevzvišeni knez in škof Jakob sam. Mesto je bilo tačas prazno. Vse je hitelo k sv. Krištofu, kjer je bila izpostavljena krsta med nebrojem prekrasnih vencev, ki so je bili poklonili najodličnejši prvaki slovenski in avstrijski. Položili so ga v grob njegovega strica, leta 1884. umrlega kanonika Kramarja. Spolnila se mu je želja, da počiva v slovenski zemlji, ki jo je tako iskreno ljubil.

Glej, predragi Mohorjan, takega moža smo zgubili, moža nadarjenega, delavnega, moža, ki je gorel za čast cerkve in domovine. Sam presvetli cesar so izrekli odličnemu slovenskemu poslancu o rajniku besede: „Ž njim so Slovenci mnogo zgubili.“ Upamo, da uživa v nebesih zasluženo plačilo. Vendar pa tudi ti kaj pomoli zanj, ker smrt mu je bila nenadna. A mi vsi?

„Pomnik postavimo mu tak,
Da slednji skuša biti mu enak!“ —

Resje in bilje.

Misel nektera je iskri podobna,
Bliskovo hitra, živa, sposobna,
Da nam v duhu plamen zaneti,
Tisoč drugih mislij obsveti.

Kakó naj mnogo govorí,
Komúr bolest srcé teži;
Nihčè ni za razgovor,
Ko nese težek tóvor.

Ko modreci bi znali
Ustvariti človeka,
Ne bili dolgo bi brez leka,
S katerim bi še smrt pregnali.

Anton Medved

Slovenski pevci na Dunaju.

(Spisal Anton Štritof.)

Ne davno se o nas Slovencih ni toliko govorilo in pisalo po daljnih nemških krajih in tamošnjih časnikih, že davno nas niso tuji ljudje tako lepo hvalili in nam priznavali visokih sposobnostij, kakor se je to zgodilo proti koncu sušca meseca leta 1896. v središči avstrijskega cesarstva, v prestolnem mestu Dunaju samem. Dvesto slovenskih pevk in pevcev je bilo namreč šlo na Dunaj, da se s petjem zahvalijo Dunajčanom za njih veliko pomoč, ki so jo skazali Ljubljani in njeni okolici v groznih potresnih časih. Dné 23. in 25. sušca leta 1896. so ti pevci priredili v najodličnejši dunajski dvorani dva koncerta ali, kakor bi mi rekli, dva slovesna pevska večera, na katerih se je pelo v slovenskem jeziku. Poslušalo je polno odlične in visoke gospôde, med njo celo sam brat presvetlega cesarja. Lepota naših pesnij in mojstersko dovršeno petje sta Dunajce tako očarala, da niso našli dovolj besed za dostojno pohvalo. A ta pohvala ni ostala samo pri pevcih in pevkah, ampak z mogočnega Dunaja je donela čez ves slovenski svet in ga navdajala z velikim, opravičenim ponosom.

Matej Hubad.

Vredno je torej, da tudi mi nekaj opišemo ta za vse Slovence tako imenitni dogodek ter ga kot jeden najveselejših spominov ravno pretekle dôbe v Mohorjevem Koledarji uvekovečimo. Naj bi se vsi Mohorjani na njem učili spoznavati, da ima tudi naš sicer mali in revni slovenski narod v sebi mnogo vrlin in kako krivično je, da nas marsikdo ob vsaki priliki hoče kar v nič devati.

„Kakšni pevci in od kod pa so to bili, da so si pridobili toliko slave?“ bode pred vsem popraševal prijazni bralec. Odgovorimo mu, da je to bil pevski zbor „Glasbene Matice“ iz Ljubljane. „Glasbena Matica“ je 25 let že obstoječe slovensko društvo, katerega namen je, da goji in pospešuje muziko ali glasbo med Slovenci. Kakor izdaja družba sv. Mohorja vsako leto knjige, da se Slovenci mnogo lepega naučé iz njih, tako izdaja „Glasbena Matica“ muzikalne skladbe, da jih ali pevci pojó, ali da se godejo na različne glasbene instrumente ali godala. Dalje pa vzdržuje „Glasbena Matica“ tudi glasbeno šolo, v kateri se vsako leto do 300 dečkov in deklic uči v več razredih in oddelkih vsakovrstne muzike, petja, klavirja, gosli itd. Tretjič pa ima „Glasbena Matica“ imeniten pevski zbor odraslih ljudij, ki šteje do 200 moških in ženskih grl. S tem zborom nastopa „Matica“ očitno po večkrat na leto v Ljubljani, da pokaže svetu, kaj premoremo mi Slovenci v petji. In ta svoj pevski zbor je poslala „Glasbena Matica“ na Dunaj.

Pa predno se preselimo v duhu ž njim na Dunaj, moramo v pojasnilo izpregovoriti še nekaj o tem zboru. Pevski zbor ni navaden zbor za popevanje pri vsakojakih veselicah, kakoršnih zborov imamo mnogo povsod po Slovenskem, da zabavajo občinstvo in vzbujajo narodno zavest, ampak njegova naloga je veliko višja. Poleg preprostih pesmij namreč, ki se pojo ali po domačih cerkvah ali pri narodnih veselicah, so tudi še velike in težke skladbe, katere morejo peti le jako izurjeni in izšolani pevci pod vodstvom kakega visoko izobraženega glasbenika. Te skladbe se izvajajo v posebnih velikih dvoranah, sodeluje pa poleg pevcev največkrat še cela vrsta igralcev na najrazličnejše glasbene instrumente. Táko skupno petje in godbanje, ki trpi vsakokrat po dve uri in še dalje, imenujemo „koncert“.[1] In samo za táko koncertno petje je namenjen pevski zbor „Glasbene Matice“. Drugi narodi se že davno pečajo s takim petjem, pri nas Slovencih pa se koncertno petje prav za prav goji komaj 7 let, zlasti se goji, odkar je vodja pevskemu zboru „Glasbene Matice“ gospod Matej Hubad, jako izvrsten in duhovit glasbenik.

Zdaj pa s pevci na Dunaj!

Naš Koledar je že povedal ob svojem času v popisu velikonočnega potresa, kako posebno lepo se nam je v hudi potresni stiski izkazal Dunaj s svojo pomočjo.

[1] „Koncert“ se imenuje tudi še marsikaj druzega, ali za naš namen zadoščaj to, kar smo rekli zgoraj.

„Ljudska kuhinja“, „prostovoljno rešilno društvo“ in „društvo rdečega križa“ — vsa ta društva so bila ob potresu prihitela z Dunaja v Ljubljano na pomoč in so tam v veliki, veliki meri opravljala dela krščanskega usmiljenja; dunajsko občinstvo samo pa je v nekaterih tednih nabralo nad 150.000 gld. Za tolike dobrote se je trebalo seveda tudi dostojno zahvaliti. Da bi pa zahvala ne bila samo v govorjeni ali pisani besedi, je sklenila „Glasbena Matica“ poslati svoj pevski zbor na Dunaj, da napravi tam dva koncerta, katerih čisti dobiček naj bi bil namenjen zgoraj imenovanim trem dobrodelnim društvom in pa dunajskim ubožcem.

Zares vzvišeno lepa misel! Ali težko jo je tudi bilo izvršiti. Težave so bile na dveh straneh: prvič je Dunaj jako daleč od nas in nikakor ni kar si bodi, spraviti tja za teden dnij 200 ljudij; drugič pa se je bilo zelo bati, da bi našim pevcem ne izpodletelo na Dunaju in bi se s tem ne osramotil ves slovenski narod. Cesarsko mesto je namreč zeló razvajeno, kar se tiče petja, ker ima premnogokrat priliko slišati najslavnejše pevce. Potem je pa naš slovenski narod tako majhen in tako malo poznan po širokem svetu, da se je lahko naprej mislilo, da bodo naše pevce sprejeli in gledali z nekakim nezaupanjem. To so bile res pomisleka vredne težave. Ali kaj vse ne premore in premaga navdušenost za lepo stvar! Misel, da se Slovenci hočemo zahvaliti zlatemu srcu Dunajčanov za njih človekoljubno podporo, je kakor iskra prešinila vse one, ki so imeli odločiti in dognati to stvar: ljubljanski pevski odbor z načelnikom sodnim svétnikom Iv. Vencajzom in odbor dunajskih rodoljubov, kateremu je predsedoval dvorni svétnik Fr. Šuklje, ki je bil tudi duša pri nabiranji potresnih milodarov, so z neumornim trudom pripravili vse potrebno za dunajski obisk, pevci in pevke pa so se pod mojstrom Hubadom tako marljivo učili in vadili, da smo bili kmalu tudi s te strani precej trdnega upanja po dobrem uspehu. In res se je izšlo vse po volji, veliko bolje, nego si je kdo domišljeval.

Dné 20. sušca proti polnoči je pridrdral posebni vlak južne železnice s pevskim zborom in mnogimi drugimi rodoljubi na Dunaj. Na kolodvoru nas je pričakovala velika množica ljudij, večinoma na Dunaji živečih Slovencev. V imenu njih je prišlece prisrčno pozdravil dvorni svétnik Šuklje, za kar se mu je v imenu pevskega zbora takisto ljubeznivo zahvalil sodni svétnik Vencajz, pevci pa so zapeli „Domovina, mili kraj!“ Živio- in slava-klicev je kar odmevalo.

Sobota, nedelja in ponedeljek so se porabili nekaj za pevske skušnje, nekaj pa za ogledovanje premnogih znamenitostij dunajskega mesta. Ljubeznivo so nas povsod sprejemali, postrežljivo nam vse razkazovali. Na cesarskem dvoru, kjer smo si ogledali poleg drugih rečij zlasti zakladnico z vsemi dragocenostmi cesarske hiše, in po drugih cesarskih palačah in poslopjih, kakor v Šenbrunu, v konjarni itd., smo našli marsikaterega Slovenca v službi. Pravijo, da tam ravno Slovence posebno čislajo zaradi njih zvestobe, pohlevnosti in pridnosti. V posebnem poslanstvu ali deputaciji pa so se trije gospodje, namreč predsednik „Glasbene Matice“ Fran Ravnihar, načelnik pevskega zbora svétnik Ivan Vencajz in član ljubljanskega mestnega zbora Ign. Valentinčič, poklonili v teh dneh presvetlemu cesarju, mnogim članom cesarske rodovine, ministrom in vsem višjim državnim in mestnim dostojanstvenikom ter so razložili pomen našega prihoda na Dunaj. Povsod so bili ti odposlanci najprijaznejše sprejeti, in posebno se je Njega Veličanstvo presvetli cesar blagovolil izraziti, da ga veseli naša zahvala Dunaju. Ej, kako nas je to iz nova vzpodbudilo in nam dušo napolnilo še z večjo gorečnostjo!

Zdaj se je približal odločilni trenotek, ko se je imel vršiti prvi koncert. Bilo je v ponedeljek zvečer proti osmi uri. Prekrasna, divno razsvetljena dvorana dunajskega glasbenega društva je že prenapolnjena v vseh svojih velikanskih, za več nego 2000 ljudij pripravljenih prostorih. Na sedežih, ki so odločeni za cesarsko rodovino, sedita brat presvetlega cesarja, nadvojvoda Ludvik Viktor, in pa nadvojvoda Evgen. Pod njima se vrsté visoki dostojanstveniki poleg dragoceno napravljenih gospâ, prvi glasbeni mojstri dunajski poleg najstrožjih presojevalcev glasbe, katerih sodba se bode drugi dan čitala po vseh dunajskih časopisih. Za temi pa in v ozadji, v dveh nadstropjih — glava pri glavi, vse črno glasboljubnega občinstva. Na vzvišenem odru pred občinstvom je tudi že zbran orkester, to je skupina kakih 90 muzikov, ki bodo na razne instrumente spremljali pevce. Ta orkester je slavnega imena; prišel je namreč iz cesarske opere, kjer svirajo samo najboljši mojsterski muziki. Kolika čast za nas Slovence! — Zdaj nastopajo naši pevci, pohlevno, toda nikakor ne boječe. Ženske so vse v slovenski narodni noši: pisana svilnata krila, široki predpasniki, krog pasa zlati pasovi, krog vrata svileni robci, rokavi beli in lepo v gube zlikani, na glavi ali bele „peče“, zavezane v lične zanjke, ali pa dragocene z zlatom obšite „avbe“, v ušesih dolgi zlati uhani. Moški pa so v črni gospôski obleki. Vseh skupaj je 200, polovica ženskih, polovica moških. Glasen „ah!“ se je čul po dvorani, ko so zlasti dunajske gospe strmeč zazrle bujno krasoto naše narodne noše.

Za uvod je dvorni igralec Kučera v imenu pevcev govoril nemški pozdrav, ki ga je zložil naš slavni in tudi Mohorjanom po knjigi „Pod Lipo“ znani pesnik prof. Jož. Stritar. Z donečim glasom je v prekrasnih besedah razložil Dunajčanom zahvalo Ljubljane, ki se po svojih pevcih hoče s pesmijo zahvaliti Dunaju za velikodušno, nepovrnljivo pomoč ob potresu. Pred vsem pa naj se zapoje, je rekel na koncu govornik, tista veličastna pesem, ki se prepeva v vseh jezikih našega cesarstva z enako globokim občutkom in ki s čarobno močjo veže in druži vse narode avstrijske, naj se zapoje večno lepa cesarska pesem: „Bog ohrani!“ Godba zaigra, pevci zavzdignejo glasove, vse občinstvo pa na mah vstane in stojé posluša — slovensko cesarsko pesem, prvikrat slovensko na tem kraji. S tem smo na jako lep način pred vsem razkrili svoja udanostna čutila nasproti ljubljenemu vladarju, kateri je kot prvi državljan tudi prvi in najizdatneje pomagal bedni Ljubljani.

Nato se je začel pod vodstvom našega koncertnega vodje, gospoda Hubada, pravi koncert, ki je obsegal vsega skupaj 12 skladeb. Najprvo se je pela sicer kratka, toda silno težka latinska skladba („Musica noster amor“, to je slovenski: Glasba naša radost), katero je pred več nego 300 leti zložil eden najduhovitejših skladateljev 16. stoletja, naš rojak Jakob Gallus (t. j. Petelin), rojen na Kranjskem, bržkone v Ribnici l. 1550., umrl v Pragi l. 1591., star komaj 41 let. Zložil je neštevilno cerkvenih in posvetnih skladeb, ki zavzemajo še dandanes visoko stopinjo. S to skladbo smo razodeli svoje visoko spoštovanje do slavnega rojaka, pokazali pa smo ob enem, da tudi mi znamo izvesti najtežje skladbe. Naš zbor je vse težave premagal z največjo lahkoto, da so se Dunajčanje

kar strmeč spogledovali in so se pojavile prve glasne pohvale.

Zdaj je sledilo šest slovenskih narodnih pesnij, t. j. takih, katere prepeva prosti narod, katere pa je za koncert priredil pevovodja Hubad sam. V njih naj bi se bila razkrila tista nepopisna ljubkost, s katero naš prosti narod v pesmi izraža bodisi svoje veselje, bodisi svojo žalost. In razkrila se je, Dunajčanje so jo razumeli popolnoma! Priča temu čedalje živahnejše ploskanje, čedalje glasnejše odobravanje po vsaki pesmi, dokler se ni to ploskanje in to odobravanje po zadnji pesmi povzdignilo v pravi vihar navdušenega pritrjevanja. Pritrjeval je celo dvorni orkester sam, kar največ pové, da je bilo res vse izvrstno. Gospod Hubad pa je dobil krasen venec s slovenskimi trakovi.

Naša zmaga je bila s tem zagotovljena, in pevci so se s podvojeno srčnostjo in vidno ognjevitostjo lotili naslednjih skladeb.

Na vrsto je prišla znamenitega češkega skladatelja Fibicha „Pomladna romanca“, ki nam v lepi priliki opisuje in živo slika prehod zime v spomlad. Star mož (ta pomeni zimo) je živel v ledenem gradu, pa je čul, da sije nekje na zemlji solnce ves božji dan, da cvetice cvetó in ptice pojó. Napoti se, da bi si ogledal ta krasni kraj. Ali kamor pride, vse zmrzne pred njim, da ne more uživati zemeljske lepote. Mož se razjoka žalosti in zgrudi se mrtev na tla. Komaj pa mu izgine življenje, nastane v zraku topel veter, beli zvončki pricvetó iz trupla, log ozeleni in ptice zopet prepevajo po njem. „Pretožni zimi konec je, pozdravljen majnik mili!“

Zdaj sta sledili zopet dve izvirni slovenski, in sicer dve najboljši, kar jih imamo do sedaj Slovenci. Zložila sta ji naša najboljša skladatelja, Ant. Nedvěd in Anton Foerster. Prva je hrepenenje po planinski sreči („Nazaj v planinski raj!“), druga („Ljubica“) pa nas vodi k mrtvaškemu odru: tu leži mlad ženin, ljudje ga hodijo kropit; vsi so prišli, ga kropit in zanj molit, samo njegove neveste ni bilo; zlobni jeziki jo že obrekujejo — kar zopet zapoje mrtvaški zvon — ona je umrla, žalosti ji je počilo srcé.

Mogočen in veličasten pa je bil konec koncerta, ko se je na srce pretresujoč način pela slava vsemogočnemu Bogu v velikanskem „Te Deum“, ki ga je zložil preslavni nemški skladatelj Anton Bruckner. Tu je, kakor bi bil človek odmaknjen zemlji in bi čul angelske kore med trombami nebeščanov prepevati božjo čast in slavo. „Čast in slava Bogu!“ — to je pač najlepši konec.

Burno odobravanje, ki smo ga zgoraj opisali, se je ponavljalo po vsaki pesmi in se na koncu kar ni hotelo poleči. Glas-

Pevski zbor „Glasbene Matice“ v Ljubljani. (Fotografoval Davorin Rovšek v Ljubljani.)

beni veščaki so prišli koncertnemu vodji gosp. Hubadu čestitat, slavni orkester je glasno hvalil odstopajoči zbor, cesarjev brat, nadvojvoda Ludvik Viktor, pa je odboru rekel, da že davno ni slišal tako lepo peti. V zavesti smo torej bili, da smo dobro opravili svojo stvar. — Ali vendar smo se še nečesa zelo, zelo bali: kakó bodo drugi dan poročali dunajski časniki? ali nam bodo priznali naše uspehe? ali nas ne bodo morebiti samo mrzlo omenjali ali celo prezirali? Zakaj to, kar bodo nemški časniki pisali, to bo javna svetovna sodba o nas Slovencih, to bo pribito za vselej. In pripomniti je treba, da je ravno na Dunaji presojevanje koncertov jako strogo. Vsak glasbenik si šteje v največjo čast, če ga pohvali Dunaj, zakaj kogar Dunaj pohvali, ta mora res nekaj znati. Presojajo pa zgolj učeni in glasbeno visoko izobraženi možje, skoro sami profesorji in doktorji.

Ali v kakšno veselje se je izpremenila naša bojazen drugo jutro, ko smo čitali v dunajskih listih, da nas ne samo hvalijo, ampak naravnost občudujejo! Do malega vsi listi so z najlepšimi besedami priznavali nepričakovano velik uspeh prvega našega koncerta. Čudili so se, da ima daljna Ljubljana takó imeniten pevski zbor in da se v malem našem mestecu goji petje takó resno in tako uspešno; občudovali so krasoto slovenske narodne pesmi, občudovali srebrno čiste, jarne glasove pevk in pevcev, povdarjali so natančno in dovršeno izpeljavo vsake skladbe; priznavali so, da bi se celó marsikatero dunajsko pevsko društvo mnogokaj lahko naučilo od Slovencev; zavzeti so se vprašev ali, je-li res trebalo še le potresa v Ljubljani, da je Dunaj spoznal takó odlično umetniško združitev, kakor je „Glasbena Matica“ i. t. d. Še mnogo, mnogo drugega lepega so pisali časniki, česar ne moremo tu ponavljati.[1] Tisti dan ni bilo srečnejših ljudij na Dunaji od nas Slovencev. Žarno veselje se je videlo vsakemu že na obrazu. Ko pa smo celó zvedeli, da je presvetli cesar v znak priznanja daroval „Glasbeni Matici“ 400 gld., tedaj je prikipela naša radost do nepopisnega vrhunca, in solze rajskega veselja so nam zalesketale v očeh.

Kakor prvi koncert, enako sijajno se je obnesel tudi drugi dné 25. sušca. Če je bil prvi sestavljen iz najrazličnejših krajših skladeb, je obsezal drugi eno samo veliko skladbo, ki je trajala dobri dve uri. Ta skladba je bila „Mrtvaški ženin“. Besede je zložil češki pesnik Erben, poslovenil jih je naš pesnik Stritar, uglasbil pa je vso skladbo eden največjih sedaj živečih skladateljev vsega svetá, češki rojak Anton Dvořák. Njegove neštevilne skladbe občuduje ne samo Evropa, ampak tudi Amerika. Vsebina „Mrtvaškega ženina“ obsega tisto tudi pri nas znano povest, ko pride mrtev ženin o polnoči po svojo nevesto, da jo popelje s seboj na svatovščino — v grob. V tem „Mrtvaškem ženinu“ pa se nevesta na zadnje reši, ko je pribežala na pokopališču v mrtvašnico in tam prav goreče molila k Materi Božji in jo prosila pomoči. Mrtvaškega ženina, t. j. hudobnega duha, je pel J. Lašek, član češkega narodnega gledišča v Pragi, nevesto je pela naša rojakinja gospica Verhunec, ki je sedaj že dvorna pevka v Berolinu na Nemškem. Poleg teh dveh je kot samostojen pevec še pel V. Kliment, tudi član češkega narodnega gledališča v Pragi. Orkester je bil isti kakor pri prvem koncertu, zbor je nastopil v istem številu, ženske pa so bile zopet v narodni noši. Posebno velika čast se je skazala Slovencem s tem, da je ta koncert vodil sam slavni skladatelj Anton Dvořák. Prišel je bil nalašč zato iz Londona na Angleškem. Občinstvo ga je neizrekljivo burno pozdravljalo in ga počastilo z mnogimi lavorovimi venci. Pa tudi našega zborovega voditelja, gospoda Hubada, ki je ves zbor naučil tudi to veliko skladbo, so na koncu zopet in zopet klicali in pozdravljali. Sploh je bilo občinstvo tudi s tem koncertom tako zadovoljno, da se navdušenje ni hotelo prej pomiriti, dokler ni zbor zapel še po vrhu nekaj slovenskih narodnih pesnij. Dunajski listi so tudi o tem koncertu enako lepo pisali in med drugimi še posebno pohvalili našo rojakinjo gospodičino Verhunec.

Po drugem koncertu so se zbrali Matičarji v veliki dvorani „Angleškega dvora“ na odpočitek in prosto zabavo. Tja so prišli vsi člani dunajskega koncertnega odbora, dalje dunajski Slovenci, tamošnje slovansko pevsko društvo in mnogo Dunajčanov. Veliki prostori dvorane so bili premajhni. Ognjevite napitnice so se tu vrstile s krasnim petjem. Med mnogimi govorniki naj omenjam le dvornega svetnika Šukljeta. Kazal je na sijajni uspeh koncertov in poudarjal zasluge vseh, ki so k temu pripomogli, zlasti zasluge pevovodje Hubada, ki je svoje pevce takó izborno izšolal, končno pa je rekel: Sedaj se bode moralo priznati, da sme slovenski narod po pravici zahtevati, da se šteje med omikane, med kulturne narode. V teh besedah je na kratko povedan ves veliki pomen, ki sta ga imela naša dunajska koncerta: nepoznani in zaničevani smo bili dolgo Slovenci, zdaj je Dunaj spoznal naše sposobnosti in naše resno delo in dal nam najboljše spričevalo; zdaj smemo po vsej pravici zahtevati, da se povsod in vselej prav razumeva in spoštuje naš trud, postati enako izobražen narod kakor so drugi.

Drugi dan so pevci po prisrčnem slovesu od dunajskih rojakov zopet s posebnim vlakom odšli proti domu: zmagonosna pevska vojska slovenska se je vračala s cesarskega Dunaja. Ko je zbor dospel do slovenske zemlje, je bil povsod, kjer se je vlak ustavil, iskreno pozdravljen. V Ljubljani pa je bil sprejem naravnost velikanski. O sijajnih uspehih dunajskih koncertov se je bilo povsod že zvedelo, zato je hitel, kdor je le mogel, na kolodvor, da osebno pozdravi vračajoče se pevce. Ves kolodvor je bil natlačeno poln, pa še pred kolodvorom je stalo sto in sto ljudij. Ko je prišel vlak, je zasvirala vojaška godba, ki je bila tudi prišla počastit pevce, in iz tisoč grl so zaorili gromoviti „živio!“ in „slava!“. Ljubljanski župan Grasselli je na čelu mnogih mestnih odbornikov prisrčno pozdravil Matičarje, s ponosom povdarjajoč, da bode sedaj daleč po svetu šel glas o slovenskem narodu in o krasoti slovenske pesmi.

Takó so minuli slavnostni dnevi dunajski. Nikdar jih ne bode pozabil, kdor jih je doživel. Uspehi teh dnij pa bodo Slovence v domovini vedno krepko vzpodbujali, da še bolj negujejo lepo in čedno slovensko pesem, ki nam je v cesarskem mestu samem priborila toliko čast in slavo.

[1] Opazili so n. pr., da so se pokrižale naše pevke, preden so nastopile; kar pričuje, da so zaupale na Bogá in njemu priporočale uspeh. Niso se varale!

Dva vrla mladeniča cesarske hiše.

(Življenjepisa. Sestavil Jož. Rozman.)

„Človek od žene rojen malo časa živi... kakor cvetlica vzhaja in se potepta in beži kakor senca..." (Job. 14, 1. 2.) — Teh svetopisemskih besed smo se morali spominjati ob nenadni zgodnji smrti dveh vrlih mladeničev naše svetle cesarske hiše, nadvojvode Ladislava in Albrehta Salvatorja. Obadva sta se odlikovala po izrednih vrlinah obadva bila lep vzgled mladini, zató naj nekoliko obširneje opišemo njuno življenje, želeč, naj bi bila tudi slovenski mladini v spodbudo.

Nadvojvoda Ladislav.

Nadvojvoda Ladislav, Filip, Marija, Vinko, se je porodil dné 16. mal. srpana 1875. leta v gradu Alcsutu na Ogerskem kot sin nadvojvode Jožefa in nadvojvodinje Klotilde. Nadvojvoda Jožef Karol Ludovik je glavni poveljnik ogerske deželne brambe („honved"). Soproga njegova je Marija Klotilda, princezinja Saksen-Koburg-Gota. Poročila sta se dné 12. vel. travna 1864. leta ter v presrečnem zakonu imela šest otrok. Ti so: 1. Marija Doroteja; 2. Marjeta Klementina; 3. Jožef Avgust Viktor; 4. Ladislav; 5. Elizabeta; 6. Klotilda.

Nadvojvoda Ladislav.

Nadvojvoda Ladislav je že zgodaj kazal lepo nadarjenost in posebne vrline. Mlada leta je preživel v prijaznem očetovskem gradu Alcsut ob strani skrbnih starišev, ki so se odlikovali po posebni pobožnosti. Ni čuda torej, da se je mlademu nadvojvodi že zgodaj vnelo srce v iskreni ljubezni do Boga. Ko je nekoliko odrastel, poučevali so ga izkušeni učitelji.

Stariši so odmenili Ladislava za vojaški stan in mu priskrbeli v ta namen posebno, zelo skrbno vzgojo. Kot vzgojitelja in učitelja so pozvali c. in kr. podpolkovnika Henrika Himmel-a pl. Agisburg. Ta blagi, jako izkušeni in pobožni mož je vodil skozi tri leta ves pouk in vzgojo Ladislava. Zavedal se je povsem velike svoje naloge, kateri je bil kos, kakor malokdo drugi. Nanjo je obrnil vso svojo skrb. In ta skrb ni bila zastonj, obrodila je lep sad; žal, da ga je kruta smrt tako hitro in nenadoma uničila za ta svet.

Pl. Himmel je kot za to najbolj sposobni in poklicani mož sam opisal vzgojo in prerano žalostno smrt nadvojvode Ladislava. Njegovemu poročilu sledimo tudi v tem spisku.

Začetkom kimovca 1892. l. so pozvali stariši nadvojvode Ladislava imenovanega podpolkovnika plem. Himmel-a, naj prevzame vojaško vzgojo njihovega takrat 17-letnega sina. On pa je dobro vedel, koliko težav in kaka odgovornost ga čaka v novi važni službi. Kot veren kristijan obrnil se je zato v goreči molitvi do Boga za razsvetljenje. Že ko je prvikrat govoril z mladim princem, se mu je le-ta zelo prikupil z vsem svojim obnašanjem. Kakor poudarja imenovani vzgojitelj sam, ga je zlasti preprijazno in lepo obnašanje nadvojvodino napotilo, da je prevzel službo. Globoko versko prepričanje, dobro in pobožno srce in poslušnost mladeniča, vse to je napravilo na bodočega učitelja tolik utisek.

Izdelal je pl. Himmel podroben učni načrt, po katerem se je imel Ladislav vzgojevati in poučevati. Po tem načrtu je ves pouk in vsa vzgoja za nadvojvodo bila uravnana na strogo verski podlagi. Stariši in vzgojitelji Ladislavovi so dobro spoznavali, da samo vera je vir pravega prepričanja in nravnosti, in da samo tisti, ki si je ohranil zaklad sv. vere, bode prav in dobro izvrševal svoje dolžnosti. In za cesarskega princa te dolžnosti nikakor niso male. Postavljen je za vzgled drugim in treba je, da vedno natanko in zvesto spolnuje, kar je dolžan Bogu, cesarju in podložnim narodom.

Učitelje takega duha je pl. Himmel izbiral svojemu varovancu. Kot veroučitelja je pozval gimnazijskega kateheta dr. Em. Pokorny-a, za spovednika jezuvita očeta Ries-a. Za učitelja je izbral nadporočnika pl. Franca Dobner-ja. Zanimivo je, zakaj je Himmel poklical ravno tega moža. On sam pripoveduje, da je nekoč na poti v cerkev Srca Jezusovega v Budimpešti prosil Boga, naj mu dá kako znamenje, po katerem bi mogel spoznati, koga iz priporočenih mu častnikov naj si pozove za pomočnika. Ko vstopi v cerkev, zagleda pred velikim oltarjem nadporočnika Dobner-ja, ko je ravnokar prejemal sv. obhajilo. Takoj se je Himmel odločil in prosil tega izvrstnega moža za učitelja nadvojvodi. In dobro je volil, zakaj uspehi so sedaj pokazali, da je mož vreden zaupanja.

Začetkom l. 1893. se je preselil nadvojvoda Ladislav v Budimpešto, kjer se je zanj pričela dôba resnega učenja. Lotil se je raznih naukov z mnogim veseljem in marljivostjo ter je hitro napredoval v raznih znanostih, katere potrebuje mož tako odličnega rodú. — Čas je bil strogo razdeljen za učenje in razne praktične vaje. Do sedem ur na dan se je moral učiti raznih predmetov, zlasti temeljito veronauka, cerkvene zgodovine, računstva, nemškega, ogerskega ter francoskega jezika itd. poleg potrebnih vojaških znanostij. Drugi čas se je porabil za vojaško vežbanje; nadvojvoda se je moral učiti raznih opravil, tudi prostakov, pešcev, jezdecev in topničarjev. Koncem vsakega pol leta je moral napraviti pred posebno komisijo strogo preskušnjo.

Ves nauk se je vršil, kakor že omenjeno, na strogo verski podlagi, krščanski duh je prešinjal vse učenje. Posebno iskreno so častili učitelji kakor učenec presveto Srce Jezusovo, ga prosili mnogokrat pomoči in ravno to je pripomoglo k tolikim lepim uspehom. Vsak dan so učitelji, kakor pravi pl. Himmel, govorili svojemu učencu o velikih dolžnostih njegovega visokega stanu, o vrednosti človeka in o krščanski ljubezni; poudarjali so, da mora biti ne samo pravo in krščansko življenje, marveč zlasti dobra in srečna smrt cilj in namen njegovega učenja. Da vrli učitelji tega niso učili zastonj, pokazala je uprav blažena smrt pokojnega nadvojvode.

Življenje njegovo je bilo vse točno uravnano. Zgodaj je moral vstajati in začenjati dan z juterno molitvijo. Po dnevu nikoli ni bil sam. Hrano je imel prav priprosto, a tečno. Ob 9. uri zvečer je določena večerna molitev sklenila vsakdanje delo. Ob sobotah je nadvojvoda navadno potoval k starišem in ob nedeljah ostajal pri njih.

V prostih urah je obiskoval razne javne ali očitne zavode, samostane, znanstvene zbirke, tvornice itd. V tvornicah se je zlasti zanimal za delavce in njihove razmere. Rad se je pomudil tudi pri raznih slovesnostih društva katoliških rokodelskih pomočnikov in v dekliški sirotišnici, kamor je zahajal k božičnim predstavam.

Ladislav je zlasti v zadnjem letu telesno in duševno dobro napredoval. Vzrastel je velik in krepek mladenič. Ohranil si je pa vedno prav otroško nežnost. S prijaznim svojim obnašanjem se je na hip prikupil vsakomur.

Dné 16. mal. srpana 1895. l. je dosegel Ladislav svoje 20. leto in je s tem po postavi kot ud cesarske hiše postal polnoleten. Ta dan so obhajali jako slovesno. Ladislav je prejel zakrament sv. birme, katero mu je podelil škof dr. Steiner. Sam cesar Frančišek Jožef, ki je izredno pridnega mladeniča zelo ljubil in to večkrat na razne načine pokazal, mu je bil za birmskega botra. Že prej ga je bil imenoval cesar za poročnika 37. pešpolka, čegar lastnik je Ladislavov oče, nadvojvoda Jožef. Sedaj pa mu je podelil red zlatega runa. Ladislav bi imel nadaljevati svoje nauke sedaj še jedno leto, ali Bog v svoji neskončni previdnosti je določil drugače.

Že spomladi l. 1895. je bil napravil Ladislav daljše potovanje po Dalmaciji in nekaterih krajih Bosne. Ko je minil poletni tečaj dné 11. vel. srpana 1895. l., je šel v drugič na potovanje. Kakor na prvi poti, spremljal ga je tudi sedaj podpolkovnik pl. Himmel. Potovala sta najprej v Št. Pavel na Koroškem. Tam počivajo v samostanski benediktinski cerkvi zemeljski ostanki soproge pradeda naše cesarske hiše, Rudolfa Habsburškega.

Ladislava je to potovanje jako zanimalo. V Št. Pavlu so ga zelo slovesno sprejeli. Že na poti tja mu je rekel spremljevalec njegov, pl. Himmel: „Cesarska visokost! Gotovo se sedaj v nebesih veseli stara mati Vašega rodú, da se jej približuje vreden naslednik. Molite od vsega srca za Njega Veličanstvo, za vso cesarsko hišo in vse narode avstrijsko-ogerske“.

Vse navzočne je ganila velika pobožnost mladega nadvojvode pri sv. maši in mrtvaških obredih, katere je opravljal opat o. Avg. Duda ob grobu. Kdo bi bil takrat mislil, da že mesec pozneje se bode na istem mestu opravljala mrtvaška molitev za sedaj tako cvetočega, krepkega mladeniča!

Nekoliko časa se je pomudil Ladislav v Št. Pavlu, si ogledal lepo okolico in potem nadaljeval svojo pot preko Koroške in Tirolske v Inomost in od tod v Rezno na Bavarskem, kjer je ostal kot gost svojega svaka kneza Thurn-Taxis, moža sestre Marjete-Klementine. Po Dunavu se je potem vrnil dné 26. vel. srpana k starišem na dom, da tam ostane v počitnicah, ki bi imele trajati do 1. vinotoka; ali že nekoliko dnij pozneje ga je Gospod poklical k večnemu počitku.

Dné 31. vel. srpana se je namreč Ladislav odpravil na lov v Kis Jenö na južnem Ogerskem. Spremljal ga je vodja državnih posestev, pl. Libits, izvrsten lovec. V ponedeljek dné 2. kimovca popoludne je bil lov na divje svinje v oddaljenem gozdu. Nakrat, ko je bil lov že malone končan, skoči pred nadvojvodo velika divja mačka. Nadvojvoda pomeri, sproži jedno cev ter zver dobro zadene. Kljubu temu skoči mačka v bližnjo goščo, princ pa, da mu redka žival ne uide, za njo. Ko teče, drži puško, katere druga cev je bila še nabita, v levi roki kvišku, z desno pa odstranjuje veje. V naglem tekanju zadene s puško tako nesrečno ob neko vejo, da se puška obrne, sproži in nadvojvoda čuti, da je hudo zadet v stegno. Vendar stori še 10 do 12 korakov, potem pa se zgrudi na tla.

Bližnji lovci so mu hitro pritekli na pomoč. Vodja Libits je z rutami za silo ustavil kri, ki je močno silila iz rane. Preden so poklicali iz mesta zdravnike in služabnike, je minulo več ur. Napravili so potem za silo nosilnico in bolnika prenesli v Kis Jenö, kamor je drugo jutro dospel brzojavno poklican pl. Himmel in zdravnik dr. Janny iz Budimpešte. Le-ta je z drugimi zdravniki spoznal, da je kost v stegnu čisto zdrobljena in da je Ladislav jako hudo ranjen. Kljubu temu so upali zdravniki, da ohranijo dragoceno življenje, zlasti ker je bil Ladislav prav trdne postave. Še isti dan so prihiteli stariši k ponesrečenemu sinu, ki jih je bil tri dni prej čil in zdrav zapustil. Iz Kis Jenöa so ga prepeljali v Budimpešto v bolnišnico „Rdečega križa“.

Ko so po toliko žalostni poti dospeli v bolnišnico, je dr. Janny s pomočjo drugih zdravnikov takoj vnovič pregledal in očistil rano. Potegnil je iz nje 14 dolgih drobirjev (koscev) od kosti. Neznansko je pri tem trpel bolnik, a mirno prenašal hude bolečine. Mati njegova ni niti za trenutek zapustila postelje in s pomočjo usmiljenih sester skrbno stregla svojemu sinu. Prihiteli so tudi bratje in sestre, hudo zadeti tudi oni po nesreči, ki se je tako nenadno pripetila ljubljenemu bratu. Sožalje ob tem bridkem dogodku je bilo vseobče po celem mestu in vsej državi.

Bolezen se je obračala s početka precej ugodno in zažarelo je vsaj majhno upanje, da Ladislav morda

vendar še okreva in da se spretnim zdravnikom posreči, ohraniti mu življenje. Pa že po noči od 5. do 6. kimovca je nastopila huda mrzlica, pojavil se je prisad in pokazalo se je, da je zastrupljena kri. Takoj so spoznali vsi, da ni več rešitve. Prav mirna in udana v voljo božjo je sprejela mati prežalostno naznanilo. Takoj je poslala po predstojnika očetov jezuvitov, o. Schäfferja. Ž njim je prišel tudi spovednik nadvojvode o. Ries. Ko sta naznanila bolniku, da mu bo umreti, se mladi nadvojvoda tega naznanila nikakor ni ustrašil. Kratki odgovor: „Kakor Bog hoče“, je pokazal, da se smrti ne boji in da je povsem udan v voljo božjo. Na to se je še enkrat spovedal in jako pobožno prejel sv. popotnico.

Le malo dnij prej. dné 29. vel. srpana, je tudi bil pri sv. spovedi. Ko je namreč videl, da domači gredó k sv. spovedi, pridružil se jim je takoj tudi on. Sestra Marija-Doroteja ga je vprašala, je-li za to tudi dosti pripravljen. Prepomenljivo ji takrat odgovori Ladislav: „O, za sv. spoved sem vedno pripravljen, račun z ljubim Bogom nosim vedno s seboj.“ Mladeniču takšnega mišljenja se pač ni bilo treba bati smrti! Zató je izpregovoril tudi z mirno dušo opravivši zadnjo sv. spoved: „Udajam se v voljo božjo, jaz se smrti ne bojim.“

Ko spovednik bolniku pomoli mali križec, da ga poljubi, vzame Ladislav križec, ga skrije na prsih in ko ga premagujejo hude bolečine, iskreno poljubuje podobo Zveličarjevo, kateremu je zvesto sledil v trpljenju.

Pogostoma so iskale njegove oči podobo blažene Device Marije, ki je visela nad posteljo. Pl. Himmel mu je bil svetoval, naj vedno, tudi na potovanja, jemlje s seboj podobo nebeške Kraljice ter naj jo nad postelj obesi tako, da jo more gledati, ko leži v postelji. Ko se je tisto jutro približal imenovani gospod postelji, pokazal je Ladislav takoj na Marijino podobo, rekoč: „Poglejte podobo; kaj ne, tako visi prav?“ In gledajoč na podobo mnogokrat vzdihne prav iz srca: „Blažena Devica Marija,“ ter ponavlja tiho molitvice, katere so mu narekovali.

Bližala se je smrt. Težko je dihal bolnik. Oče z otroci je bil prihitel iz bližnjega Alcsuta, kamor je prišel v večer prej, k umirajočemu sinu. Še enkrat jim bolnik podá roko, potem poljubi rožni venec. Rožni venec dá materi Klotildi na roko. Mati Klotilda, ki ni niti za trenutek več odstopila od postelje, kleči poleg umirajočega sina. Tiho nosi veliko gorjé. Ne vzdihuje, v očéh ni videti solze. Nekoliko trenutkov pred smrtjo poljubi Ladislava še enkrat na čelo in vzdihne: „Drago dete, v nebesih te zopet vidim.“

Sapa postaja vedno slabša, ob 10. uri 47 min. se povrne blaga in čista duša k Stvarniku nazaj. Prvi petek v mesecu, ki je posvečen presvetemu Srcu Jezusovemu, katero je Ladislav vedno iskreno častil, poklical ga je nebeški Sodnik, da mu podeli plačilo za njegovo zvestobo.

Truplo pokojnikovo so z običajnimi obredi položili v rakev kapelice sv. Sigismunda v Budimpešti, kjer počivajo tudi sorodniki njegovi. Hitro so se bile izpolnile besede, katere je bil izpregovoril pl. Himmel nadvojvodi, ko sta bila prvikrat obiskala to grobnico: „Od vsega blišča, vseh častij in vsega bogastva tega sveta Vaši cesarski visokosti na zadnje ne ostane ničesar, kot skromno mesto v tej grobnici; da tukaj mirno počivate, morate z Bogom v miru živeti, pa tudi umreti.“

In tako je res živel ter umrl nadvojvoda Ladislav. V najlepši dobi svojega življenja — dopolnivši komaj 20 let — je moral zapustiti svet; ko se je roža najlepše razcvetala, jo je pobrala mrzla slana. Čudna so pota božje previdnosti, nedoumni njegovi sklepi.

Že kratko življenje Ladislavovo je nam vsem, zlasti pa tebi mladina, svetel vzgled, kako obračaj svojo mladost in vse življenje za resno delo in zvesto spolnovanje svojih dolžnostij. Posnemaj preblagega pokojnika, imej svoj račun z Bogom vedno v redu, da bodeš z Bogom v miru živela, pa kedaj tudi v miru umrla, kakor vrli nadvojvoda Ladislav.

Nadvojvoda Albreht Salvator.

Kmalu po smrti vzornega mladeniča nadvojvode Ladislava je zadela našo cesarsko hišo druga bridka izguba. Dné 27. svečana 1896. leta, torej jedva pol leta po smrti Ladislavovi, je umrl v Griesu blizu Bolcana na Tirolskem nadvojvoda Albreht Salvator, star 25 let. Kakor Ladislav, odlikoval se je tudi Albreht Salvator po iskreni pobožnosti, bil je tudi on vseskozi vzoren mladenič in mož, kakor kažejo sledeče poteze iz njegovega bogoljubnega življenja. Posnamemo jih po objavljenih podatkih bivšega njegovega učitelja.

Nadvojvoda Albreht Salvator.

Porodil se je prerano umrli nadvojvoda Albreht Salvator dné 22. listopada 1871. l. kot sin nadvojvode Karola Salvatorja in njegove soproge Marije Imakulate, hčere Ferdinanda II., nekdanjega kralja obeh Sicilij. Oče mu je umrl l. 1892. Brata sta našemu nadvojvodi: Leopold Salvator in Franc Salvator; zadnji je mož nadvojvodinje Marije Valerije, najmlajše hčere presvetlega cesarja Frančiška Jožefa I.

Kako velik in dobrodejen je vpliv dobre matere na otroke, vé vsakdo. Lepo se je to prikazalo pri našem nadvojvodi. Ob skrbni vzgoji vzgledne matere Marije Imakulate je rastel otrok v lepih krščanskih čednostih in kmalu postal vzgled pridnega ter pobožnega otroka in mladeniča. Po potih, katere mu je skrbna mati kazala že v zgodnjih letih, je zvesto hodil vse svoje dni. V vzgojo so izročili stariši svojega sina vrlima možema, monsignoru Čekoniju (Cecconi) in polkovniku Mayhirtu. Ta dva, s pomočjo drugih izkušenih učiteljev, med njimi sloveči propovednik jezuvit o. E. Abel, sta skrbela, da se je nadvojvoda dobro in temeljito priučil raznim vednostim. Posebno se je zanimal za slovstvo in umetnost. Vsa vzgoja je bila strogo krščanska. Seme dobrih naukov pa, ki so je sejali dobri učeniki v nežno srce, je obrodilo lep sad, ki se je kazal v vsem obnašanju in življenju mladega nadvojvode. Pobožnost njegova se je kazala zlasti pri sv. maši, pri kateri je bil vedno tako lepo zbran, da je bil v spodbudo vsem drugim.

Kakšnega mišljenja je človek, spoznaš lahko iz

tega, kar najraje prebira. Našemu Albrehtu je bilo posebno ljubo berilo življenje svetnikov, zlasti sv. Alojzija, katerega je posnemal v njegovih nebeških čednostih. Na Veliko Gospojnico l. 1882. je prvikrat pristopil k sv. obhajilu v Traunkirchenu, kjer je navadno prebival s svojimi stariši. Od tistega dné se je, dokler je bil pri stariših, ob vsakem večjem Marijinem prazniku, pozneje kot častnik vsaj tri- do štirikrat v letu približal mizi Gospodovi.

Dné 8. grudna 1885. l., na dan brezmadežnega spočetja blažene Device Marije, je vstopil nadvojvoda v marijansko kongregacijo (Marijino bratovščino) dijakov v velikem zavodu jezuvitov v Kalksburgu na Dolenjem Avstrijskem. Ostal je zvest ud kongregacije do svoje smrti; dan za dnevom je vestno opravljal bratovske molitve. Že od zgodnje mladosti je goreče častil Mater Božjo in rad obiskaval njena svetišča. Dvakrat je s svojo materjo romal v Marijino Celje, kjer je jako pobožno prejel sv. zakramente.

Jako ljub je bil Albreht svoji družini in vsem, ki so ga poznali ter ž njim občevali. Denar, ki ga je dobival ob raznih godovih, je razdelil revežem, ali pa nakupoval darila, s katerimi je potem razveseljeval domačine in prijatelje. Zelo prijazen je bil do služabnikov, svojim učiteljem pa je ohranil vedno hvaležen spomin, kar je pokazal ob raznih prilikah. Kedarkoli je bil kateri učiteljev povišan ali odlikovan, spomnil se ga je prejšnji učenec s prijazno čestitko.

Dovršivši nauke je napravljal meseca julija 1889. l. zrelostni izpit z jako dobrim uspehom. Samo jezikov se je dotlej naučil: Nemški, francoski, latinski, laški, češki in ogerski. — Vstopil je na to v c. in kr. vojaško tehnično akademijo, da se priuči raznim vojaškim znanostim. Bil je tu vedno med prvimi in najboljšimi učenci. Posebno se je omilil tovarišem, med katerimi se ni nosil kot nadvojvoda, marveč kot navaden sodrug in prijatelj drugih učencev.

Ko je dovršil v dveh letih tudi te nauke, ga je imenoval cesar najprej poročnikom in kmalu nadporočnikom ter stotnikom c. in kr. huzarskega polka knez Windischgrätz štev. 11. v Sobotici na Ogerskem. Po skromnem, ljubeznivem obnašanju se je i tu kmalu prikupil vsem častnikom. Rad se je udeleževal raznih zabav in veselic med njimi. Mnoge nevarnosti in skušnjave vojaškega življenja je srečno premagal. Moč za to si je izprosil od zgoraj s stanovitno molitvijo in zvestim spolnovanjem verskih dolžnostij. Dajal je cesarju, kar je cesarjevega, pa tudi Bogu, kar je božjega. Vsako nedeljo je bil pri sv. maši in če je prišel v tuje kraje, vodila ga je prva pot navadno v cerkev.

Prosti čas je najraje prebil pri stariših, po očetovi smrti pri materi in bratih ter sestrah. Vezala jih je vez iskrene ljubezni. Vojaško svojo službo je resno in strogo izvrševal.

V službi si je tudi nakopal svojo hudo bolezen. Prehladil se je ter dobil hripo (influenco). Ker se s prva za bolezen ni dosti zmenil, zbolel je meseca svečana l. 1895. v drugič precej hudo. Zdravniki so ga poslali na Semernik, da tam okreva, a se mu je le shujšalo. Šel je torej na Dunaj, kjer je bil že prej dokončal višje vojaške nauke v vojni šoli. Zapustiti je moral vojaško službo. Hotel je to storiti le za jedno leto, a ni se več povrnil.

Po nasvetu zdravnikov je odpotoval na morje, da bi v milejšem južnem podnebju pregnal trdovratno bolezen. Pribavilo mu je to mnogo olajšave, a ne več prejšnjega zdravja. Vozil se je po sredozemskem morju v razne kraje, obiskoval stara, zgodovinsko znamenita mesta ter se divil mnogim naravnim krasotam južnega podnebja. Svoji materi je redno poročal o svojem stanju in o vsem, kar je videl in doživel. Pisma so lep dokaz iskrene sinovske ljubezni do predobre in ljubljene matere. Tudi na poti ni zabil domačinov in prijateljev, ter je pošiljal zdaj temu, zdaj onemu darila in spominike iz raznih mest.

Iz sredozemskega morja se je napotil na Angleško, kjer mu pa ojstro in neprijetno podnebje ni ugajalo. Bolezen, ki je bila precej ponehala, je tu z nova in še hujše nastopila; začel je bruhati kri. Zato je kmalu odšel v letovišče Davos v Švici. Tam je ostal po leti in zdravje se mu je precej vrnilo. Zimski mraz ga je pa spravil znova v nevarnost in zato je moral poiskati milejše in ugodnejše podnebje v Gries-u pri Bolcanu na Tirolskem. Predno je odpotoval, je prejel sv. zakramente ter se tako pripravil na dolgo pot. Že sedaj je namreč začel resno misliti na smrt, dobro vedoč, da zanj ni več rešitve in stalnega zdravja.

Tudi južnotirolsko milo podnebje ni ustavilo bolezni in znanost zdravnikov mu ni mogla ohraniti življenja. Vnovič je bolnik prejel sv. popotnico. Želel je, da mu je vedno blizu kak duhovnik. Usmiljeno sestro, ki mu je stregla, je mnogokrat naprosil, naj ž njim moli rožni venec, ali mu bere iz pobožne knjige. Mati in sestra Marija Rajnerija sta bili malone ves čas pri trpečemu bolniku. Ko se je bolezen shujšala, prihitela sta iz daljave tudi obadva brata. Ko je pa Albrehtu zopet odleglo in se za hip ni bilo bati nevarnosti, sta se kmalu zopet povrnila na dom.

Dné 27. svečana zjutraj se je bolni nadvojvoda iz lastnega nagiba še enkrat spovedal svojemu duhovnemu očetu msgr. Čekoniju. Popoldne ob 4. uri hotela je sestra Marija Rajnerija nekoliko postreči bolnemu bratu. Ko mu poda roko, da se nasloni nanjo, Albreht tiho reče: „Zahvaljujem, zahvaljujem za vse,“ potem rahlo zakašlja in izdihne blago svojo dušo. Poleg postelje pa je vzdihovala mati za pridnim sinom. Novica o smrti vrlega nadvojvode se je po vsej državi sprejela z velikim sožaljem.

Truplo pokojnikovo so prepeljali na Dunaj in tam v cesarski grobnici pri očetih kapucinih položili k zadnjemu počitku.

Kakor nadvojvoda Ladislav je tudi Albreht Salvator v pravem pomenu vzor vrlega mladeniča. Obadva sta z vzglednim svojim življenjem pokazala, kako se tudi na cesarskem dvoru, v imenitni družbi in sredi posvetnega sijaja zvesto in lepo more služiti Bogu. Obadva sta bila ljuba Bogu, zato ju je v čvrsti in nadebudni mladosti odmaknil zemeljskemu hrupu, skušnjavam in trudu v rajske višave, v nebeški mir. Nad vrlima mladeničema iz cesarske hiše se je lepo spolnila svetopisemska beseda:

„Blagor jim, ki v Gospodu umrô.“

Vmeščanje koroških knezov na Gosposvetskem polju.

(Spisal Janez Scheinigg.)

V letu, kateremu je namenjen pričujoči Mohorjeve družbe koledar, praznovala se bo po vsej širni Avstriji petdesetletnica slavnega vladarstva našega presvetlega cesarja Frančiška Jožefa I. Že zdaj se pripravljajo vsi narodi, zbrani pod njegovim mogočnim žezlom, da bi dostojno praznovali ta veleimenitni dogodek. Tudi Slovenci ne zaostanemo za drugimi. V ljubezni do vladarja, v udanosti do cesarske rodbine tekmujemo Slovenci z vsemi avstrijskimi narodi in se jim ne damo prekositi; o naši zvestobi pa veljajo na veke besede slavnega pesnika našega: „Hrast se omaje in hrib, zvestoba Slovencu ne gane“. Ponoviti hočemo o ti priliki prisego zvestobe, kakor so jo prisegali naši praočetje, in pokazati hočemo široširnemu svetu, da vseh viher jeze niso mogle razrušiti tesnih vezij, katere vežejo avstrijske narode z njihovimi vladarji. Ob taki priliki torej, mislimo, ne bode naopak, ako se spomnimo preteklih časov in oživimo spomin do istih dob, v katerih se je po jako izvirnem, četudi priprostem običaju sklepalo postavno razmerje med slovenskim narodom in njegovimi knezi, ali drugače rečeno, ako si stavimo pred oči, kako so se vmeščali knezi, poznejše vojvode korotanski blizu Krnskega gradú in kako so se jim poklanjali podložniki pri vojvodskem prestolu na Gosposvetskem polju. Ker je stari Korotan ali Karantanija obsegala v prvih časih svojega obstanka skoraj vse sedanje slovenske pokrajine, smemo smatrati omenjeni slavnostni običaj za pojav slovenske celokupnosti. Torej naj bode sledeči opis vmeščanja koroških knezov nekak uvod vsem slavnostnim izjavam, katere imajo proslavljati jubilej našega presvetlega cesarja na slovenskih tleh.

Ako jo krenemo iz Celovca po cesti proti severu v Št. Vid, ki je bil v prejšnjih časih glavno mesto koroške dežele, zapira nam razgled precej časa Gosposvetska gora; ako pa jo zavijemo mimo Malogoriškega gradú, hodivši kako $^3/_4$ ure okoli njenega roba, razgrne se očem starodavno Gosposvetsko polje, jako važno in zanimivo za koroško zgodovino. Nemci je zdaj imenujejo Zollfeld, prej pa se je pisalo Saalfeld, to je bržkone Selsko polje. Počasi se vije reka Glina po ravani, po kateri se razprostirajo pašniki, pa tudi močvirje; po brdih obkrožujočih dolino gledaš dobro obdelana polja in vmes razstresene vasi in zaselja. Na desni na prijaznem griču vzdiga se gosposvetska cerkev z dvema stolpoma, polna zgodovinskih spominov iz časov, ko so tukaj še kneževali slovenski knezi. V bližini je stalo nekdaj rimsko mesto Virunum, katero se je razrušilo ob časih ljudskega preseljevanja. Gradivo za sedanjo cerkev so vzeli iz razvalin Virunskega mesta in še dandanes se vidijo starinske podobe na kamenih, vzidanih v cerkev. Prvi korotanski knez, ki se je udal krščanski veri, bil je Hotěmir ali kakor ga pišejo stari viri Heitimar. Ta je dal sezidati hram božji, najstarejši po vsem Koroškem. Poleg kapelice se je zgradila pozneje a vender še precej zgodaj lepa dvastolpna cerkev, katera še zdaj slovi kot znana božja pot. Ravno nasproti Gospisveti v podnožju Šent-Urške gore stoji vasica Krnski grad, v slovenski dobi sedež korotanskih knezov, od kojih gradú se vidijo še dandanes ostanki ozidja in grabna. Tukaj je praznoval nemški cesar Arnulf božične praznike l. 888. in tukaj je vmeščal slovenski kmet nove kneze. Sredi Gosposvetskega polja ob veliki cesti stoji vojvodski prestol, sedaj z železno ograjo obdan in pod streho, sestavljen iz rimskih kamenov, staroslaven spomenik posebnega političnega življenja naše domovine pred jednajstimi stoletji. Na tem stolu sedeč je oddajal novovmeščeni knez fevde,[1] prejemal poklone svojih podložnikov in jim sodil pravico. Ta prostor med Krnskim gradom, Gosposveto in vojvodskim prestolom je tisti sveti trikotnik, katerega že slavi naš rojak Urban Jarnik. Čudno, Gosposvetsko polje in njegova okolica je bila od najstarejših časov do sedanjosti središče političnega življenja Koroškega. V starem veku zapovedovali so Rimljanje iz mesta Viruna po vsem Noriku; na Krnskem gradu so stolovali pozneje slovenski knezi, ustanovivši Karantanijo; v srednjem veku je bil Št. Vid stolnica koroške vojvodine, zdaj pa je Celovec glavno mesto te kronovine.

Kdaj in v katerih odnošajih se je izcimila šega vmeščanja, o tem je težko kaj gotovega povedati. Ker se je vršila v slovenskem jeziku, ni dvomiti, da je slovenskega izvira. Nekaterniki trdijo, da je navstala po smrti kneza Hotěmira. Takrat se je vzdignila poganska stranka proti novi veri in nje oznanjevalcem, ker so ti bili prišli iz tedanjega Bavarskega in je Slovencem žalibog grozila odvisnost od Bavarcev. Iztirali so blagovestnike iz dežele, opustošili hrame božje in zatrli kolikor toliko krščanstvo. A Bavarci zadušijo upor in postavijo Valhuna Korotancem za kneza. Ker se je udeležilo upora večinoma plemstvo, hotelo si je priprosto ljudstvo prisvojiti gotovost, da novi knez ne bode več zatiral krščanstva. Zato si je priborilo pravico, da sme mož kmetskega stanu vmeščati novega gospodarja korotanskega. Bržkone je omenjena šega sploh slovanskega izvira in kaže demokratski značaj

[1] Fevd je od višjega oblastnika za žive dni podeljeno posestvo; prejemnik takega posestva se pa imenuje vazal.

slovenskega plemena. Tudi Čehi so v starodavnih časih imeli knežji stol, na katerem so slovesno vmeščali nove kneze.

Naj si pa bode temu, kakor hoče, gotovo je, da je šega slovenska in da so se ji klanjali vsi knezi, tudi češki kralj Otakar, ko je zasedel notranje-avstrijske dežele; za njim vladarji iz mogočnega rodú Habsburškega tja do Ernesta Železnega, ki se je zadnji dal vmestiti na knežjem kamenu l. 1414.

Kako se je vršila slavnost, zvemo iz poročil dveh pisateljev, in sicer Štajerca Otokarja, ki je zložil takozvano avstrijsko „Reimchronik-o“ in Korošca Janeza, opata vetrinjskega, ki je bil bržkone slovenskega rodú. Obadva opisujeta vmestitev Majnarda, grofa tirolskega, za vojvodo koroškega. Vmeščali so ga dné 1. kimovca leta 1286. Pod Krnskim gradom blizu Gospesvete je stal na vzhodnji strani cerkve, posvečene sv. Petru, pod milim nebom kamen, kateremu se na prvi pogled vidi, da je zgornji del kaneliranega rimskega stebra s kapitelom vred. Na površju je izdolben grb koroške vojvodine. Visok je 41 in poprečnik meri 58 centimetrov. Ni dvomiti, da so novi slovenski naselniki vzeli ta kamen iz bližnjih razvalin rimskega mesta Viruna. Začetkom našega stoletja prenesli so kamen na severno - zahodnjo stran, kakih 150 korakov od cerkve, sedaj pa se hrani v veliki dvorani deželnega dvorca v Celovcu. Kneza na tem „knežjem“ kamenu vmeščavati je smel samo kmet svobodin, ki je podedoval to pravico od očeta. Imenovali so ga Slovenci kneza, pokneženega kmeta, Nemci pa Herzog, Herzogbauer, Edelbauer ali Edlinger; posebno zadnje nemško ime se je ohranilo do dandanašnjih časov. Kmet-knez se vsede na kamen blizu cerkve pri Krnskem gradu po kmetsko oblečen in obut, s klobukom na glavi, in pričakuje bližajočega se kneza, katerega spremljajo plemiči in vitezi iz vse dežele. V roki drži knez prapor vojvodine koroške. Kakih sto korakov pred kamenom obstoji; približa se mu drug kmet svobodin, kateri je to pravico isto tako podedoval, sleče mu dragoceno viteško obleko, v kateri je prišel, in ga obleče v ravno tako obleko, kakoršno je nosil kmet, sedeč na knežjem kamenu, namreč suknjo, hlače in plašč iz sivega sukna, črevlje in siv klobuk. Misli se, da naj bi ta obleka opominjala kneza njegovega dostojanstva; bil je namreč vojvoda koroški dvorski višji lovec (Oberstjägermeister) kralja nemškega in rimskega cesarja. Potem izroči isti kmet knezu v desno roko brezasto kravo, v levico pa konja jednake barve, poda mu palico in ga pelje proti kamenu. Brezasti domači živali naj bi ga opominjali (tako so si v srednjem veku razlagali ta obred), da so prebivalci Korotana različne narodnosti, nemške in slovenske. Grof goriški, palatin ali pfalcgrof koroški, spremlja kneza z dvanajstimi zastavami vojništva; tudi drugi grofi, plemiči in uradniki v kolikor toliko bogati opravi se s svojimi viteškimi znamenji udeležijo spremstva. V prejšnjih časih je bila koroška dežela ali Karantanija dosti obširnejša kakor dandanes; obsegal je stari Korotan sedanjo notranjo Avstrijo (Štajersko, Koroško in Kranjsko) in marsikateri del obmejnih pokrajin n. pr. celo pustriško dolino. Zato je bilo tudi kneževo spremstvo mnogo obilnejše in sijajnejše.

Gospa Sveta.

Ko zagleda kmet, na kamenu sedeč, bližajočo se trumo ljudij, zakliče v slovenskem jeziku: „Kdo je isti, ki se mi približuje?“ Zbrana množica mu odgovori: „Knez je naše dežele.“ Nadalje vpraša kmet: „Ali je pravičen sodnik? Ali mu bode skrb za blagor naše domovine? Ali je svobodnega stanu in vreden takega dostojanstva? Ali časti in brani vero krščansko?“ Vsakemu vprašanju odgovori narod: „Je in bode“. Nazadnje še reče kmet: „S katero pravico me sme spraviti s tega sedeža?“ In odgovori se mu: „S šestdesetimi beliči, s tema brezastima živalima in z vso obleko, katero nosi zdaj knez; vrh tega bode knez oprostil posestvo tvoje vseh dolžnostij“. Nato udari kmet kneza lahno na lice in ga opominja, da naj bode pravičen sodnik. To storivši vstane, sprejme omenjeni živali iz roke kneževe in prepusti knezu sedež na kamenu. Ta se vsede na kamen, potegne meč, mahne z njim na vse štiri strani v znamenje in zatrdilo, da hoče biti svojim podložnikom pravičen sodnik.

Opat vetrinjski pristavlja svojemu poročilu še to-le: K temu obredu spada še nekaj. Kakor pravijo, mora se knez iz svojega kmetskega klobuka studene vode napiti v znamenje, da narod to videč ne hrepeni po vinu, v katerem je pijanost, temveč da se zadovolji s tem, kar mu ponuja domača zemlja, da si ohrani življenje. Tako so vmestili Majnarda.

S krnskega knežjega kamena podal se je vojvoda Majnard v slovesnem prevodu v bližnjo gosposvetsko cerkev. Tam je pel visok cerkveni dostojanstvenik z mnogobrojno strežbo veliko mašo in blagoslovil potem kneza, ki pa je še nosil kmetsko obleko. Še-le po dokončani cerkveni svečanosti se je preoblekel primerno svojemu novemu stanu. Pri slovesnem obedu so mu stregli najvišji deželni dostojanstveniki. Po obedu je šel grof Majnard na bližnje Gosposvetsko polje k „vojvodskemu prestolu“. Sedel je na sedež, napravljen na vzhodnji strani, da je gledal proti Gospisveti, sodil je vsakomu, kdor je imel mu kaj potožiti in oddal je fevde, ki so bili ali deželni ali pa odvisni od kneza samega. Istega dné oddajala sta tudi palatin koroški, ki je sedèl na vojvodskega prestola zahodnji strani, in škof krški v gosposvetski cerkvi fevde, ki so spadali v njuno področje. Prisega, katera se je čitala fevdnikom, glasila se je l. 1637., ko so se poklonili koroški stanovi cesarju Ferdinandu III., tako-le: „Vi boste

oblubili inu persegli timu nay Svetlostimu, naymozhneschimu inu nay mogozhnimu Rimschimu Zeseriu, tudi Vogerskimu inu Bemskimu kralu Gospodu Gospodu Ferdinandu temu tretiemu Erzherzogu Vu Oesterreichi, Herzogu Vu Burgundi, Vu Steierye, Vu Korotanu, Vu Craine, Vu Birtembergo, knesu vu Tiroli ino vu Gorizi. Naschimu gnadlouistimu Gospudu inu nega Svetlosti Erbam, Svest, inu Pockoran bitti, To blagu inu diane, kateru Vam, inu Vaschem Erbam bode possodeno od negu Zesarsche Svetlusti koliko krat pride sa schlushiti inu spet preieti, inu ako ui kaku satayeno blagu svedeste alli spraschate, taisto negoui Svetloste Iskasate, inu videtsch sturiti, kaku enimu Svestimu Inu pokornimu schluschabniko prute svoiemu Gospudo sturiti se spodobi, inu on letu dopernesti je douschan." Za temi besedami povzdignil je vsakdo tri prste desne roke in je govoril prisego: „Kako mene ie sadai naprei brano y sapovedano, tako hozhiu sturiti y vuse dopernesti, tako meni Bog pomosi sveta diva Maria Mate bosja y vuse Svetzi." Ravno ta prisežni obrazec rabil se je tudi v letih 1657. in 1711. Nekateri kronisti (zgodbopisci) pripovedujejo še to-le šego: Dokler je sedel vojvoda na prestolu, prejemal poklone in oddajal fevde, uživale so baje nekatere domače plemenite rodovine posebne pravice. Gradniški (Gradenegg) vitezi so smeli travo kositi, kjerkoli jim je bilo drago, in na svoj dom spraviti; vitezi iz Pártovice (Portendorf) in, ko so ti izumrli, njihovi nasledniki Mordaksi ali Beisserji smeli so vsako posestvo, kojega lastnik se z njimi ni pobotal in se odkupil, zažgati; Rauberji pa ropati po deželi. Vendar omenja opat Vetrinjski, v tem oziru najzanesljivejši poročevalec, samo to, da se dostojanstvo zažigalca, ki je na čast novemu knezu zažgal grmado drv, ni izcimilo iz stare pravice, temveč iz navade. Mislilo se je, da so imele te čudne šege namen, da bi kazale narodu, kako nevarni so časi, ki ni v njih najti ne vladarja ne postavne pravice, in da bi ljudstvo opominjale, naj si izbere prej ko slej novega gospodarja.

Vendar se dá dostojanstvo zažigalca drugače tolmačiti. Navada je med ljudstvom, da se pri svečanostih, ki se godé pod milim nebom, zakuri. Tako je navstala šega, da je zakuril plemenitaš pred novim knezom, dokler je sedel na prestolu, plamteč ogenj, ne pa požigal stanišča. Težko si je misliti, da bi mogel požigalec izkoriščevati svojo pravico s tem, da bi mu plačali kmetje odkupnino. Koroški knezi niso gospodovali vsej deželi; veliki del vojvodine je bil podložen solnograški in bamberški cerkvi. Pa tudi isti podložniki, ki so spadali pod oblast kneževo, so se lahko odkrižali požigalca z vprašanjem, ali se res ravno v tem trenutku vrši vmeščanje na vojvodskem prestolu; v bližini stanujoči pa so vedeli dan in uro vmeščanja že več časa poprej, torej so utegnili stopiti v dogovor, kako bi s skupno silo odgnali požigalca, ako se prikaže v njihovi vasi. Požigalec iz Pártovice bi potreboval celo armado vojakov, ako bi bil hotel strogo izvrševati svojo vsekako čudno pravico. Da bi smeli vitezi Ravbarji pleniti v istem času, je pravljica, ki je nastala bržkone iz imena „Ravbar". Kar se pa tiče Gradnikarjev, se mora njihovi pravici ugovarjati ravno isto, kar smo povedali proti zažigalcu.

Še dandanašnji stoji vojvodski prestol, častitljiv spomenik starodavnosti koroških Slovencev, na svojem prvotnem mestu. L. 1834. dali so ga stanovi koroški ograditi z železno ograjo in nasaditi nekaj dreves na oglih. Kameni, iz katerih je sestavljen ta sedež, niso vsi jednaki, okorno obklesani in brez skrbljivosti in brez umetnostnega okusa prirejeni v dva sedeža, katera loči kamenata naslanjača. Iz tega se jasno vidi, da kameni niso nalašč v ta namen pripravljeni, temveč vzeli so jih slovenski naselniki iz razvalin Virunskega mesta, isto tako kakor knežji kamen. Na prestolu se vidita dva napisa. Prvega gledaš na vzhodnji strani naslanjala; črke so postavljene ravno, a so že tako preperele, da jih ni več moči čitati, še manj pa razložiti. Jarnik se je ubijal, da bi razvozlal napis v slovenskem smislu, na jako umeten način, a ni se mu posrečilo. Trdil je, da je vsaka črka kratica za celo besedo; brati pa moraš napis od desne na levo in potem še-le od leve na desno. Vsebina bi mu bila vprašanje do kneza in njegov odgovor. Jezik pa je staro- ali cerkvenoslovenski. Ako ga bereš od desne na levo, pokaže se ta-le stavek: Sudija (li) te veroju i istinoju? I obranitelj dober vdov, sirot, a (mašnikov)? Ali latinski: Iudex num iste in fide et veritate? et defensor pius viduarum, pupillorum et sacerdotum? — Beri ga navadno in dobiš z Jarnikom odgovor ljudstva: (Mešnikov) a sîrot, vdov dober obranitelj jest, istinoju i veroju ešče do veka sudija. — Ne bodemo omenjali protislovja, da bi bil jeden napis, katerega hočemo takoj omeniti, pisan v koroškem podnarečji, drugi pa v jeziku Ciri-

Knežji kamen pri Krnskem gradu na Gosposvetskem polju.
(Z dovoljenjem iz knjige „Österreichisch-ungarische Monarchie in Wort und Bild".)

lovem; vidi se nam jako čudno, da bi bili pisali in čitali stari Slovenci od desne na levo, torej kakor še pišejo semitje. Da stoji navedena razlaga na jako slabih nogah, čutil je Jarnik sam najbolje. Ob koncu dotične razpravice, ki pa ni zagledala belega dné temveč ostala v rokopisu, piše: Ako pridejo ti listi v roke možém, kateri so si prisvojili starinoslovskih vednostij in ki znajo natanko razsoditi spomenike starodavnih časov, bodejo mi prizanesli ta nepopolni in prenagli poskus!

Drugi napis, ki je vzbudil o svojem času veliko pozornosti, kaže lepe, navpično stoječe rimske črke; nahaja se na severozahodnjem oglu sedeža. Na severni plati vidite se od zgoraj navzdol besedi: „masveti veri“, na zahodnji pa stoji od spodaj navzgor: „veri“. Tudi tega je skusil Jarnik tolmačiti za slovensko zgodovino. Mislil je, da je postavil vojvodski prestol s tem napisom knez Ingvo v spomin, da se je krščanstvo otelo pogina, pretečega mu od poganskih Slovencev. Zatorej je posvečen ta prestol veri. Ostali dve besedi, kateri

Vojvodski prestol pri Gospisveti.
(Z dovoljenjem iz knjige „Österreichisch-ungarische Monarchie in Wort und Bild“.)

je Jarnik samolastno razredil v tri: ma sveti veri, pomenijo v celovškem podnarečji rožanskega govora: ima sveto vero, kar bi se dalo tudi v prašalnem smislu razumeti: (ali) ima sveto vero? A da je tudi v tem oziru Jarniku izpodletelo, ni težko dokazati. Črke v napisu so rimske in čisto jednake onim, ki se pogostoma nahajajo na kamenih Virunskega mesta. Starinoslovci so dognali, da je imamo staviti v prva stoletja rimskih cesarjev. Beseda veri stoji na zapadni strani navpik od spodaj navzgor; ostali dve pa ste obrnjeni od zgoraj navzdol in ji beremo na severni strani. Zakaj ni napis raven in zakaj ni videti tam, kjer bi imel biti t. j. na naslonjalu? Kdo dela napise pri tleh na oglu, kjer so ti? Zgodovinar Megiser, ki je živel 200 let pred Jarnikom, ima samo jedno besedo: „masvetiveri“, kar je Jarnik, kakor smo že omenili, priredil v tri besede. Pomisliti je tudi, da se knez ni vmeščal na tem prestolu, temveč na knežjem kamenu pri Krnskem gradu. Na tem bi bil torej tak napis umesten, ne pa na vojvodskem prestolu. Celo nevejetno je pa, da bi bili Slovenci že sto let pred Cirilom pisali z latinico in to ne v narečju, temveč v podnarečju rožanskega govora, kakoršen se govori dandanes v okolici celovški. Vsi ti razlogi kažejo dosti jasno, da navedeni napis ni slovenskega izvira, temveč da je navaden rimski kamen, vzet iz virunskih razvalin. L. 1861. je nekdo črke „masvetiveri“ črez noč ponovil in s tem spomenik tako popačil, da je odslej vsako nepristransko preiskavanje nemogoče.

Od očeta podedoval je pravico, da sme vmeščati kneza, sin, ta jo je izročil svojemu sinu in tako se je ohranila od rodu do rodu v najnovejše čase. Ko je Koroška prišla Bavarcem v roke in pozneje, ko so jo nemški cesarji zopet odtrgali od bavarske vojvodine in jo ustanovili kot samostojno vojvodino, katero so vladali knezi iz raznih rodovin, posebno iz muricodolske in sponheimske, ne nahajamo v starih knjigah ali listinah nobene priče, ki bi svedočila o omenjeni šegi. Vojvode koroški so bili državni vazali in so torej izvajali svojo oblast samo od nemške državne zveze. Samo kedar je zasedla nova rodbina koroški prestol, ki še ni bil utrjen, in se je imela braniti tekmovalcev ali nestanovitnosti cesarjev, udala se je slovesnemu vmeščenju, da bi si pridobila podporo in zvestobo podložnikov svojih. V tem smislu ravnal je Otakar, mogočni kralj češki, ki je segajoč po kroni cesarski jako potreboval pomoči udanega mu naroda. Za njim dal se je, kakor smo že omenili, slovesno vmestiti Majnard, grof tirolski, 1. kimovca leta 1286. Nasledniki so mu bili Habsburžani po pogodbah, ki so jih sklenili z Majnardom. Prvi koroški knez iz slavne rodovine habsburške bil je Oto, brat Albrehta Hromca ali Modrega, kateremu so se klanjali l. 1335. pri vojvodskem prestolu potem, ko ga je prej vmestil kmet na knežjem kamenu. Oto bi se bil rad iznebil stare šege, a koroški stanovi so trdili, da ne sme nobeden knez pravomočno podeliti fevdov niti soditi pravice, ako ni prej vmeščen po starodavnem obredu. In Oto se je udal. O nasledniku njegovem, Albrehtu Modrem, pripovedujejo kronisti izrecno, da se je dal ustanoviti po starem obredu l. 1338., kar je bržkone storil tudi Rudolf IV. in njegovi nasledniki. Ernst Železni vmestil se je 18. sušca l. 1414. na Gosposvetskem polju in 28. istega meseca podelil je v Št. Vidu, takrat glavnem mestu koroškem, kmetu, ki ga je vmestil pri Krnskem gradu na knežjem kamenu, Jurij-u Schatter-ju, doma iz Blažnje vesi v nižjem oblastvu Kamenskem, popolno svoboščino vseh davkov za njegovi posestvi v Pokrčah in Blažnji vesi. Friderik IV. se je sicer odtegnil običaju, ki se je njemu, nemškemu cesarju in prvemu vladarju krščanstva, zdel poniževalen; vendar je odškodoval s pismom, pisanim 19. vinotoka l. 1457., zvesto mu udane Korošce in posebej še kmeta Edlinger-ja. Cesar Maks I.

s priimkom „zadnji vitez“ pisal je na cvetno nedeljo l. 1506. Vid-u Welzerju, deželnemu glavarju koroškemu, da hoče osebno obnoviti starošegno vmeščanje na Gosposvetskem polju prvo nedeljo po Veliki noči, dasi je poklon koroških stanov že 12 let poprej prejel po namestnikih Kristofu, obmejnem grofu badenskem, in Eitelfridu, grofu colernskem. Bržkone pa se je premislil iz istih razlogov, iz katerih se je njegov oče. Pisal je torej dné 29. grudna istega leta, da ga je sicer volja, obnoviti stari obred, vendar on sam se ne bode dal vmestiti po kmetu, temveč da hoče poslati namestnika. Ali ga je poslal ali ne, ne vemo zagotovo. Tudi se ne dá dognati, ali je potrdil kmetu Edlingerju stare svoboščine, vsaj nadvojvoda Ferdinand jih ne omenja v svojem potrdilnem pismu. Oblika in smisel tega obreda se je v onem času že izpremenila; opustilo se je vmeščanje na knežjem kamenu in prisega kneževa pred poklonom. Leta 1535. pogorel je Celovec večinoma. Požar je pokončal vse stare listine, s katerimi bi bili mogli Edlingerji dokazati svoje pravice. Zato se nadvojvoda Karol ni oziral, ko je 17. aprila l. 1564. prejel poklon deželnih stanov, na prošnjo kmeta Tomaža Herzog-a. Njegov sin Klement Herzog je predložil novemu knezu nadvojvodi in cesarju Ferdinandu II. ali duplikat ali uradno potrjen prepis listine cesarja Friderika IV., in Ferdinand mu je vse stare pravice in svoboščine priznal in slovesno potrdil. A poklonili so se mu deželni stanovi v Celovcu 28. prosinca l. 1597. Naslednja dva vladarja cesar Ferdinand III. in kralj Ferdinand IV. nista prišla na Koroško in sta prejela poklon po odposlancih koroških stanov. Cesar Leopold je prišel l. 1660. v Celovec in si dal klanjati 2. kimovca. Poklical je tudi kneza-kmeta, potrdil mu vse pravice in ga povabil na obed v cesarski dvorani. Poleg kmeta je povabil cesar njegovega sina, ki je študiral v Celovcu, in še dva druga sorodnika, izmed katerih je bil jeden pravnik. Kmeta s svojci so posadili zraven cesarja pri posebni mizi, stregli so jim knezi in grofi; seveda se je cesar in cesarski dvor jako zabavljal s kmetom, ki se je kazal kot pristnega veseljaka, kateremu so šle jedi prav v slast, in kateri je kratkočasil visoko gospôdo s svojo izvirnostjo. Cesar Karol VI. je prišel l. 1728. v Celovec in dné 22. avgusta so se mu poklonili deželni stanovi. Udeležil se je poklona tudi knez-kmet Tomaž Herzog. Cesar ga je dal pogostiti, obdaroval ga je bogato in odpustil z zatrdilom najvišje milosti. Pravice in svoboščine potrdil mu je leto pozneje dné 14. majnika v Laksenburgu. S potrdilom je dovolil cesar koroškemu knezu-kmetu, da sme vsako leto 3 do 4 sode laškega vina brez carine uvažati. Ker pa je kmalu potem kmet umrl, ponovil je cesar ono potrdilo njegovemu sinu Janezu. Marija Terezija ni vsprejela stanovskega poklona, a potrdila je na Dunaju 29. avgusta l. 1747. „takozvanemu kmetu na Colfeldu na Koroškem“ Janezu, sinu Janezovemu, listino svojega cesarskega očeta v celem obsegu, samo da naj plačuje kmet mutnino in postajne krajcarje ali postajnino. Ta milost se mu je kot starcu še enkrat skazala. Cesar Franc II. podelil mu je 23. grudna l. 1801. privilegij, s katerim mu je potrdil oproščenje vseh davkov, dovoljeno mu po cesarskih prednikih, za posestvo v Blažnji vesi, dokler jo sam posestvuje; isto tako mu je posnemavši cesarja Karola VI. dovolil, da sme tri do štiri sode laškega vina brez vsake carine uvažati in brez davka točiti, samo da ne sme število veder presegati 120 na leto in da ta pravica neha s smrtjo Janeza Edlinger-ja. Njegov sin Jožef je prevzel od očeta jako zadolženo domačijo l. 1787. Ker so ga teple razne nezgode, kakor uima, toča, živinska kuga i. t. d., ni se mogel več izkopati iz dolgov. L. 1801. je moral svoje posestvo zastaviti. Ker se mu pa zaradi novih neugodnostij ni posrečilo, da bi rešil svojo posest, zabredel je v dolgo pravdo, katera se je končala s tem, da je Jožef Edlinger prodal staroslavno domačijo doktorju Adamu Rabiču. Ko je oče Jožefov oddajal svojemu sinu posestvo, pridržal je za se carine prosto uvažanje vina. Takrat je divjala vojska po naših pokrajinah. Francozje so večkrat pridrli na Koroško. Boječ se sovražnika skril je oče vsa cesarska pisma in nikdo ni vedel, kje so. Ko je ta l. 1803. umrl, ni mogel sin Janez prositi cesarja, naj mu ponovi stare pri-

Vmeščanje na knežjem kamenu pri Krnskem gradu.
(Z dovoljenjem iz knjige „Österreichisch-ungarische Monarchie in Wort und Bild.“)

vilegije. Ko je potoval cesar Franc I. 1819. s cesarico in cesaričino skoz Koroško mimo vojvodskega prestola, vprašal je, ali je tudi navzočen knez-kmet Edlinger in kje je njegovo posestvo. Zvedel je, da je rod Edlingerjev obubožal in da bode izumrl, ker knez Janez je bil že starec in brez zaroda. To cesarsko potovanje je bilo uzrok, da so zopet iskali skritih listin. In res so jih še istega leta našli. S temi je vložil Janez Edlinger prošnjo do cesarja, naj mu potrdi iste pravice, katere je užival njegov oče. Zgodilo se je to z najvišjim odlokom dné 16. svečana l. 1823. A kratko je užival teh pravic. Že l. 1818. dne 4. sušca umrl mu je jedini sin Jožef, ki je bil dijak v Celovcu. Pet let pozneje umrl je Jožef Edlinger, zadnji potomec staroslavne kmetske rodovine, kakoršne ni lahko najti po vsej Avstriji. Ker je živel na stare dni kot zasebnik in hišni posestnik v Celovcu, prevzeli so pri mestnih vratih celovških kmetje okoličani truplo zadnjega kneza-kmeta in ga prenesli na pokopališče. Njegova kmetija v Blažnji vesi prodala se je potem še večkrat iz roke v roko. Pred nekaj leti jo je kupil Ludomir vitez Zadurówicz, c. in kr. stotnik v 17. pešpolku, rodom Rusin; druga kmetija pa, ki jo je knez-kmet v Pokrški vasi imel, je zdaj lastnina dedičev nedavno umrlega posestnika slovenskega kmeta Frank-a.

Iz navedenih zgodovinskih črtic lahko razvidimo, kako se je stari obred izpreminjal in polagoma čisto izgubil ali v nasprotno smisel preobrnil. Kakor smo videli, se je že nadvojvoda Oto Veseli upiral slovesnemu vmeščanju. Odkrižal se ga je izvestno cesar Maks navzlic vsi svoji romantiki; njega so posnemali nasledniki. Ostal je samo poklon deželnih stanov, katerega so še od začetka sprejemali na vojvodskem prestolu, pozneje pa v Št. Vidu ali v Celovcu, ko je ta postal glavno mesto korotansko. Iz vseh opisov slovesnega vmeščanja se vidi, da ta Koroščem lastni obred ni bila samo šega, ukoreninjena in posvečena po starodavnosti svojega obstanka, temveč prava pogodba med knezom in narodom: novi knez, ki je dosegel to čast, ali podedovavši jo ali po cesarski milosti, ni mogel pravomočno vladati, dokler ni vpričo zbranega naroda javno in slovesno obljubil in potrdil, kar se je zahtevalo; narod sam je torej po svojem zastopniku potrjeval in vmeščal kneze, kateri so zasedali koroško vojvodino. Zato so ponosno čuvali Korošci to pravico z največjo skrbjo in pazili, da se ni pozabila. Seveda priprostemu narodu ni donašala nobenega dobička, da bi se njegovo družabno stanje zboljšalo ali njegov položaj v državi povzdignil; kmet je ostal, kar je bil večinoma že prej, rob brez svobode, suženj svoje gospôske. Drugače je znalo plemstvo, ki se je čutilo kot najvažnejši del prebivalstva, izkoriščevati omenjeno pravico. Kajti videli smo, da so morali novi knezi prej potrditi deželnim stanovom vse pravice in privilegije, potem še-le so se jim klanjali oni in obljubili podložniško zvestobo in udanost. Ne samo sijaj cesarske krone nemške, temveč napredujoča centralizacija in rastoča moč vladarjev provzročila je, da je postala nekdaj pomenljiva šega prazen običaj. Stanovi so se klanjali novemu vladarju nekaj časa še pogojno, to se pravi, povdarjali so, da mu odpustijo starošegno vmeščanje. Knez je nato slovesno obljubil, da hoče stanovom in vsi deželi dovoliti in potrditi vse privilegije, pravice in stare šege. Izrecno je izjavil, da opuščenje stare šege ne sme nikomur biti v škodo. Še-le po ti obljubi, ki je očividno nadomestovala prejšnje vmeščanje na knežjem kamenu, prisegli so stanovi vladarju zvestobo in pokorščino. Ali s časom se je izgubil pomen tudi teh pridržkov in vladarji habsburški so zasedali vojvodino koroško brez vsega pogoja; še formalnega (onega, ki so ga izražali stanovi s poklonom in besedo) niso več priznavali. Cesarica Marija Terezija nastopila je vlado in v znamenje, da jo je trdna volja, krepčati osrednjo vlado, ni si dala klanjati od deželnih stanov. Zadnji ostanki nekdanje svobodne koroške dežele bile so svoboščine, katere je užival knez-kmet v Blažnji vesi, a tudi te so nehale l. 1823., ko je izumrla rodbina Edlingerjev.

Resje in bilje.

Starcu ne šteje mladostnega ognja
Nihče v greh.
Mladcu, ki v srci se hitro postara,
Sodi posmeh.

Nihče ga v družbi trpeti ne more,
Kdor vedno razklada svoje nazore.

Luč je življenje,
Senca trpljenje.
Dôkler smrt ne upihne življenja luči,
Spremlja nas senca — trpljenje muči.

Naše srcé je nebó
Solnce je vera,
Luna ljubezen,
Zvezde so nade,
Sôlze utrinki.

Spremljata radost in slava
Mnogo dejanje.
Tiho korakata zadaj
Kes in spoznanje.

Kako naj vstreže vsem jeden samó,
Ko časih jednemu vsi ne mogó!

Sad veselja je spomina strup,
Sad trpljenja je veselja up.

Srečen, kdor pride resnici na sled:
Dneve podaljša v mesece red.

Vsak hrani varno jedno skrivnost:
Svojo slabost.

Nenadna stiska ne pomnoži
Ni dušne v nas ni telesne moči,
A voljo potrdi, ki njima veli.

Da mu lepše precvita,
Roži vrtnar zaliva.
Hkrati zaliva pa trnju,
Ki se pod cvetjem skriva.

Boljša kot meč in krepkóst
V stiski duhá je bodrost.

Mnogi začne še le moževati,
Ko bi imel spet otrok postati.

O drugih redko dobro misli,
Kdor sebi samemu ni v čisli.

Nikoli duša plemenita
Dobrot storjenih ne očita.

Lenoba je uboštva mati
Ker hči nezmernosti je hkrati.

Kar je nežno, — Ni trpežno.

Našega življenja doba
Od zibeli tjà do groba
Kaj je druzega kot bitev,
Selitev,
Ločitev.

Kdor veruje na vraže,
Navadno mnogo laže.

A. Medved.

Zlatomašnik Frančišek Lavrenčič.

(Življenjepis. Spisal Fridolin Kavčič.)

Dasi moža, čegar življenjepis vam tu podajam, ni prištevati onim, ki so se z orožjem v roci bojevali proti sovražnikom, smem ga vendarle brez skrbi postaviti v vrsto slavnih slovenskih vojakov, kajti bil je pogumen, vnet in nevstrašljiv, kakor sovojniki v njegovem polku. Le premnogokrat je pokazal, ne ogibajoč se smrti, svojo hrabrost. Ta mož — bil je nekdanji polkovni kapelan v 47. slovenje-štajerskem pehotnem polku, pred dvema letoma umrli župnik in zlatomašnik preč. g. Frančišek Lavrenčič.

Iz ljubezni do vojaškega stanu in iz ljubezni do svojih sorojakov, ki so v tem stanu plačevali krvni davek cesarju in domovini, volil si je najlepši poklic duhovnikov, poklic dušnega pastirja na krvavem polju časti, da bi podajal poslednjo tolažbo svojim rojakom, ki so daleč od svojih domačih ljudij prelivali kri za dom in cesarja in mnogokrat v njegovih rokah izdihovali svoje duše.

Okoli njega besnel je boj, on pa je neustrašen delil dušno pomoč, pomagal pri amputacijah, ko so ranjencu odvzeli roko ali nogo, da mu rešijo življenje, ter vnemal z ognjevitimi govori srčnost Slovenje-Štajarcev, kakor nekdaj hrabre Tirolce duhovni oče Haspinger. Dà, še več, celo dejanski se je udeležil boja s tem, da je vplenil v laški vojski pri Kastreti nasprotnikovim granatirjem zastavo ter marsikateremu Kinskijevcu (Kinsky se je tedaj imenoval naš 47. pešpolk) ohranil življenje.

Sreča mu ni bila posebno mila gledé na posvetno blagó; zaklade pa si je mož ohranil na duhu. Ostal je mladeniško veselega duha in vedrega značaja, kakor se to spodobi staremu vojaku živečemu ob sladkih spominih na slavno preteklost in zvesto izpolnjene dolžnosti.

Naš slavni veterán se je porodil 31. vinotoka 1813. leta v Pobršu pri Ptuju na Slovenjem Štajarskem. Oče njegov, premožen mlinar, je zapustil ta svet že v mladih letih. Mati se je omožila v drugič, in silno surovi očim je mučil dečka Franceta na nezaslišan način. Da se iznebi ukaželjnega dečka, ki je noč in dan tičal le v knjigah, pošlje ga v latinske šole v Varaždin, kjer ga dá ubožni jermenarski družini na stanovanje. Za hrano mu je plačeval na mesec po 2 goldinarja stare veljave.

Po očimovi smrti moral bi bil naš France prevzeti domačijo, in bogat kmet mu je že ponudil svojo zalo hčer za ženo. Toda Francetu je mlinski prah že davno presedal in — ostal je v šoli. Dovršivši gimnazijo krene jo leta 1834. v Gradec na velike šole, kjer se je izučil v modroslovju in bogoslovju, na kar ga leta 1840. posveté v mašnika. Do leta 1841. je deloval v vinogradu Gospodovem kot duhovni pomočnik v Wildonu, Feldkirchu in Gamlici. Tega leta imenujejo ga na njegovo prošnjo vojaškim kapelanom v 47. pehotnem polku. Prav tedaj namreč polk ni imel nobenega slovenščine zmožnega vojaškega kapelana, in Lavrenčiču ni druzega kazalo, kakor nemudoma odriniti na Laško v Padovo, kjer je bil polk tedaj v posadki.

Frančišek Lavrenčič.

Izreden sprejem čakal je novega kapelana pri polkovnem načelniku, polkovniku Vanki pl. Langenheimu, osivelem bojevniku stare korenine, v čegar junaških prsih je bílo plemenito, gorko čuteče srce.

Lavrenčič sam opisuje svoj sprejem tako-le: „Prednik moj, sedaj že umrli Andr. Korošec, mlad, je bil obolel na umu in so ga dali zaradi tega v pokoj. Ko se torej jaz tudi še mladenič, kateremu je jela komaj mišja dlaka poganjati, predstavim polkovniku, tleskne mož z dlanijo ob dlan ter vsklikne iznenadjen: „Kaj, Vi ste že duhovnik? Prosil sem, da mi pošljejo kakega priletnega patra, pa mi dadó dečka, kateremu še niti brada ne poganja“. Jaz pa mu odvrnem: „Gospod polkovnik, zló je in nemalo zló, če je človek mlad, toda to zló se boljša od dné do dné“. Te besede so bile polkovniku jako všeč. Potrkal me je po rami ter mi prav očetovski rekel: „Ljubi prijatelj, jaz sem vojaško dete; služiti sem jel prav pri korenini. Oženil sem se že kot narednik. Žena mi je Čehinja, ki zna izvrstne kolače peči. Poleg tega imam dve odrastli hčeri Reziko in Katico. Vsak večer ob 7. uri prihajajo k nam častniki. Tu se potem jé, pije, igra, včasih tudi pleše, in jaz Vam zapovem, da morate vsak dan k nam prihajati. Tako Vam mislim odvzeti vsaj priliko, da se ne boste potikali po kavarnah in krčmah“.

Lavrenčič, ki je bil izobražen in šegav družabnik, je zahajal od slej vsaki dan v to prijazno družino. Od tedaj je delil Lavrenčič vse vesele in žalostne ure polkove in vse ga je ljubilo kot rodnega brata. Iz Padove je odšel s svojim polkom v Mantovo, Vičenco,

Verono in Benetke. Iz te dôbe hočem omeniti le jeden slučaj: Dné 1. kimovca 1845. leta šel je polk na vojaške vaje v Beluno pod poveljništvom brigadnika kneza Hanibala Thurn in Taxisa, ki je pozneje vojnega leta 1848. padel na pokopališču v Vičenci. Dné 28. kimovca 1845. leta so se končale vaje in napovedana je bila vsej brigadi cerkvena parada v Belunu na papeževem trgu. Ob 9ih zjutraj pride k njej tudi maršal Radecky z nadvojvodi Frančiškom Jožefom, sedanjim našim cesarjem, ter z Maksom (pozneje mehikanskim cesarjem). Lavrenčič je imel tedaj vojaško mašo, pred katero je spremil nadvojvodo Frančiška Jožefa, tedaj dragonskega polkovnika, za roko držeč v kapelični šotor. Ko je leta 1883. naš viteški vladar obiskal zeleno Štajarsko, pripeljal se je tudi na grad Holenek, lastnino kneza Alfreda Lichtensteina. Našega Lavrenčiča je doletela velika čast, da ga je majoratni gospodar knez Alfred Liechtenstein predstavil Njega Veličanstvu rekoč: „To je vojaški pater, ki je 1845. leta v Belunu spremil Vaše Veličanstvo, tedaj dragonskega častnika, v kapelični šotor in nato maševal“. Presvetli cesar se je še prav dobro spominjal tega dogodka, in ondi navzočni 84letni general konjištva, knez Frančišek Liechtenstein, je dodal šaljive besede: „Veličanstvo ste brzo avanzirali, v treh letih od polkovnika do cesarja“.

Dné 14. maja 1848. leta taboril je 47. polk v Kastreti pred Trevizom. Ko se je kuhalo, napadle so polk neapolitanske čete. Lavrenčič se postavi na čelo oddelku ter lastnoročno zapleni sredi polkovnega moštva nasprotnikovo granatirsko zastavo, na kar nasprotniki po kratkem boju — odkurijo.

Od 7. kimovca 1848. l. nadalje do 1849. l. poklical je oče Radecky našega Lavrenčiča večkrat v svojo kapelico v Vili reale maševat. Stregla sta ob takih prilikah pri maši dva podčastnika. Pred oltarjem so bili postavljeni trije klečalniki. Na srednjem klečal je maršal Radecky, njemu ob desni soproga generala topništva Hessa, na levi pa Hess sam.

Popoludne ob 3. uri je bil navadno obed, pri katerem je Lavrenčič sedel med častniki, maršalu Radeckemu prav nasproti. K takim obedom vabil je slavni vojskovodja vselej tudi svojega generala topništva, njegovo soprogo in zastopnike vseh vojaških stopinj od lajtenanta do generala.

Preprosti pa vseskozi resnični popis slavne bitke pri Novari povzamem popolnoma dnevniku Lavrenčičevemu. On sam piše tako-le:

„Na svetega Jožefa dan 1849 napotil se je polk iz Cugione v Pavijo, drugi dan pa skupni vojni kor čez Pad na Pijemonteško. Ko Radecky k nam prijezdi, prične vse ukati, plesati in skakati — same radosti, navdušenja in ljubezni do ljubljenega vojskovodje. Bil je pa tudi jako priljuden in skoraj vsakemu je privoščil kako dobro besedo. Meni je rekel: „Ako je pater pri nas, vrli moji Štajarci, se nam pač ni bati za zmago!“

Prenočili smo na nekem travniku pri Gropelu, drugi dan pa dalje odrinili. Ondotno mesto priborile so si bile že naše prve čete, vendar pa nismo še mogli kar naravnost noter, ampak je bilo treba poprej s poti spraviti razbito topovje, pobite konje, mule in mrliče. Od 22. do 23. sušca smo taborili pod milim nebom pri Vespolate. Ko zjutraj ob 7. uri odkuhamo in dalje odrinemo, se pač nikomur izmed nas niti sanjalo ni, kaj nas čaka. Napotili smo se proti Novari, oziroma Olengi. Jaz sem hodil v družbi z avditorjem Francem Hohlingom in polkovnim zdravnikom dr. Szomborom ob strani polkovniku baronu Bianki-ju. Spominjam se, da sta se mi pridružila, kmalu ko smo odrinili, stotnika grof Rodolf Salis in Schäffer rekoč: „Ti, pater, nama se nekako dozdeva, da naju danes krogla zadene!“ Nato sta me naprosila, naj jima oskrbim nekaj družinskih zadev, česar jima nisem odrekel in tudi srčno rad opravil, kakor se to med tovariši spodobi.

Ko se tako dalje pomikamo proti Novari z občutki, katerih ni mogoče popisati, pričnó okoli 10. ure dopoludne topovi grozno grmeti in puške pokati, in to ne več, kakor dobro četrt ure od nas. Bilo je pa tako-le: Varstveni oddelki našega druzega vojnega kora pod generalom konjištva D' Aspre so trčili ob glavno vojsko sovražnikovo, na čelu ji je bil kralj Albert sam. Reservni kor pod generalom topništva Thurn-Valsassina in prvi vojni kor pod generalom konjištva grofom Wratislawom sta se pomikala proti Vigevanu, tretji kor pod poveljništvom generala konjištva Wallmoren pa proti Vercelli. Na vseh treh straneh je bilo treba še kake tri ure hoditi, da so prišli s sovražnikom v dotiko. Ta dan hotel si je general konjištva baron D' Aspre — ta sivolasi junak, dobro znan in slavevenčan iz velike bitve pri Lipskem — sam sè svojim korom nabrati krvavih lavorik. Ko se tako polagoma dalje pomikamo, prijezdi k nam imenovani general s svojim spremstvom ter nas nagovori rekoč: „No, kaj pa vi, hočete li večno živeti? Marš na levo v boj!“

Jaz sem ostal z avditorjem in polkovnim zdravnikom ob cesti, in le nekoliko sto korakov od mene padali so drug za drugim moji ljubi Kinskijevci nekateri ranjeni, drugi mrtvi po tleh, med poslednjimi štirje stotniki in glej žalost, grof Salis in Schäffer sta bila med njimi. Prvega je raztrgala topova krogla na kosce, spoznali smo ga mrtvega le po redovih, ki jih je imel pripete na suknji. Nosil je namreč Leopoldov red in pa red francoske častne legije. Stotnik Schäffer je pa dobil kroglo naravnost v sredo čela. Spominja me tega vrlin še dandanes dvoje malih samokresov, nekdaj njegova last, ki mi sedaj visita pri postelji. Ker je bilo sovražnika trikrat toliko kakor nas, in ker je pritiskal z vso silo na nas, zaganjali smo se sedaj kmalu nekoliko naprej, kmalu zopet za spoznanje umikali nazaj, prav živa podoba pluskajočih jezerskih ali morskih valov ob skalnem nabrežju. Mi trije smo s ceste opazovali to žalostno, s krvijo svojih bratov zaznamovano gibanje, ki ga ne bom pozabil nikdar. Silno smo bili radovedni na konec. Dokler je trajal boj, zažvižgala je tudi mimo nas dostikrat kaka krogla. Okoli 2. ure popoludne začujemo topove od Vigevana in Vercellija semkaj, ob jednem drvil se je pa tudi že 4. vojni kor pod generalom topništva Thurnom iz Vespolate središču na pomoč. V tem trenutku premeni se tudi naše stališče. Naši so namreč sedaj sovražnika kar od treh stranij zgrabili in temu pri Bogu ni druzega kazalo, kakor — pete odnesti! Bežal je v Novaro. Ob četrti uri poči glas: „Hurâ, zmaga je naša!“ Sedaj se je pa pričelo delo polkovnemu zdravniku dr. Szomborju in meni in oj, kako obširno in grozno je bilo to polje smrtne žetve, ki je čakalo najine delavnosti. Obila je bila žetev, po kateri je snopje še tu ležalo v srce pretresajoči podobi mrtvih in ranjenih vojakov, naših, kakor sovražnih nam Lahov. Koliko dela za dva človeka, in že se je delala noč, katera naju je prehitela sredi dela na bojnem polju. Vlegel sem se tik ceste poleg kupa gramoza tako, da mi je bil ob jednem za blazino in sem izvrstno spal, četudi se je še tisti večer

raznesla govorica, da se dvignemo jutri nad Turin in če tudi je bilo okoli mene na desni in levi vse gosto mrličev, ki so razširjali vonjave ne ravno posebno prijetne. Drugi dan, dné 24. sušca ob 10. uri dopoldne bil je slovesen vhod v mesto Novaro. Pred odhodom oskrbeli smo še, kar se je najbolje dalo, hudo ranjene Kinskijevce. Marsikomu je bilo treba odrezati roko ali nogo, ki mu je bila zdrobljena, ako smo ga hoteli pri življenju ohraniti. Pri tem opravilu spodvezaval sem jaz žile prevodnice s svilenimi nitmi. — Oh, kako je bilo mesto opustošeno! Premagani Pijemontezi so pred svojim pobegom pokončali po vseh lekarnah zdravila, da bi le nam in našim ranjenim ne prišla v prid. Táko nekrščansko postopanje je mojega polkovnega zdravnika nepopisno razljutilo.

Prav tega dné po obedu sem šel ogledovat mesto, katero so bili lastni rojaki do golega zidovja oplenili in opustošili. Na velikem trgu pod milim nebom vidim mizo, nekaj stolov in kopico ljudij. Pri mizi sedela je le jedna oseba in ta je pisala. Bil je to general Schönhals; okoli njega so pa stali vojskovodja grof Radecky, Hess, kralj Viktor Emanuel, pijemonteški grof Cavour in naš vojni intendant grof Pachta. Pri tej priči sem čul sledeče: Sardinski kralj Albert je odstavljen in prognan na Portugalsko, zakaj Radecky se je odločno branil mir sklepati z izdajalcem in verolomnim človekom, kakor je bil prav ta kralj. Naslednik mu je bil njegov sin Viktor Emanuel. Komaj sem se bil povrnil k polku, že nam je došlo povelje, da mora brigada Schultzig, pri kateri smo bili tedaj Kinskijevci, nemudoma odriniti severno od Novare sovražnika preganjat. I jaz sem se odpravil na pot in ves čas nam ni potekla govorica, zakaj mnogo smo si imeli povedati o slavni zmagi, dovršenih činih hrabrosti in o padlih junacih. Blizu vasi Fara smo se utaborili in za smrt trudni se vlegli k počitku.

Kak prizor smo doživeli drugo jutro vzbudivši se! Vsa brigada je ležala in spala pod sneženo odejo. Padlo je snega ponoči, ko smo spali, nad poldrugi čevelj debelo. Še se živo spominjam, kako so nam vsem šklepetali zobje, ko smo se kopali izpod snega kvišku, kako so nekateri kleli, drugi smejali se, tretji pa celo šale zbijali, kakor je bil že kdo ravno navajen. Od tod smo se vrnili 25., 26. in 27. dan sušca čez Novaro nazaj v Vespolate in Pavijo".

Dné 4. maja izgubil je 47. polk svojega polkovnika, ki je bil za generala imenovan pri vojni na Ogerskem, kamor mu je bilo nemudoma odriniti. Odhajoči polkovnik je napisal na poti, na postaji Aula, svojemu vrlemu polkovnemu kapelanu sledeče spričevalo: „Podpisanec se čuti povodom svojega odzvanja od polkovnega poveljništva zavezanega, podeliti gospodu polkovnemu kapelanu Frančišku Lavrenčiču imenovanega polka vrlo zasluženo spričevalo, da je ves čas, odkar je podpisanec vodil polk, izvrstno izpolnjeval ne le vse svoje dolžnosti v bolnici, na propovednici, v spovednici in pri uradnih spisih itd., temveč da je tudi s polkom vso njegovo osodo počenši od dné, ko je izbruhnil upor na Laškem, do današnjega dné prenašal v spodbujo k vstrajnosti; da je moštvo bodril k zvestobi do cesarske hiše, ko so je Lahi po Benetkah skušali k nezvestobi zapeljati; da je ondi hodil vsaki dan iz vojašnice v bólnico bolnim in ranjenim vojakom ob spremstvu oboroženih puntarjev duhovno pomoč in tolažbo delit; da je s polkom delil žalostne in vesele ure, da je v bitvah pred sovražnikom, vedno sam v

Lavrenčič sprevede 28. kimovca 1845. l. našega cesarja, tedanjega 15letnega dragonskega polkovnika, v kapelični šotor na papeževem trgu v Beluni.

smrtni nevarnosti, delil na bojnem polju umirajočim duhovno pomoč, še več, pomagal je tudi povsod, kjer se je le dalo, zdravnikom pri izvajanju krogel iz ran, pri amputacijah na licu mesta, kjer se je obvezovalo; da je vojake povsod in ob vsaki priliki v slovenskem jeziku navduševal k hrabrosti in zatajevanju ter premagovanju samega sebe; da je dné 14. maja 1848. leta pri sovražnem napadu iz Treviza pri Kastretu lastnoročno zaplenil nasprotnikovo granatirsko zastavo, s kratka, da je z besedo in dejanjem mnogo pripomogel, da je polk povsod nastopal tako hrabro, povsod zmagoval ter zvest ostal cesarju in domovini. Zaradi tega priporoča se imenovani v počast in odlikovanje.

Postaja na poti Aula, dne 4. maja 1849.

Bianki s. r.,
(L. S.) polkovnik in poveljnik pehotnemu polku št. 47.

O prezaslužnem obnašanju gospoda vojnega kapelana Frančiška Lavrenčiča prepričal sem se večkrat na lastne oči in mi je lahko, potrditi ga in zaradi tega omenjenega gospoda najtopleje priporočiti za Najvišje odlikovanje.

Gledé na zaplenjeno nasprotnikovo zastavo tudi potrjujem, da mi je tisto gospod kapelan tistega dné zvečer po končani bitki pri Kastreti izročil, jaz pa sem jo osobno dal ekscelenci, gospodu generalu topništva, grofu Nugentu.

Frančišek grof Schaffgotsche s. r.,
podmaršal.

Ko so naši ljudje dné 11. maja leta 1849. po Livorni plenili, rešil je Lavrenčič ondotnemu škofu, 84letnemu starčeku Girolamu Gaviju, življenje. V odliko za ta čin hrabrosti imenoval ga je omenjeni škof za častnega župnika svoje škofije. Nadalje je bival Lavrenčič v Pizi, Luciji, Pistoji, Florenci, Čivitavekiji, ter je bil priča slavnostnemu vhodu papeža Pija IX. v Rim, kjer je v cerkvi Ara coeli (glej lanski koledar stran 7.) daroval sv. mašo. Dné 24. julija 1850. l. odlikoval je maršal Radecky v Livorni Lavrenčiča z zlatim križcem za duhovne zasluge, katerega mu je lastnoročno na prsi pripel rekoč: „Vi niste zahtevali boljšega!“

Dné 1. maja 1852 so Lavrenčiča prestavili za kapelana k vojnemu pomorstvu. Ves polk je žaloval po njem in to tem več, ker je prišlo vse tako hitro, tako nenadoma, kakor strela iz jasnega. Tedanji poveljnik polku, polkovnik grof Castiglione, objel je Lavrenčiča pri slovesu, snel sè stene svojo sliko z oljnatimi barvami naslikano ter mu jo podal rekši: „Ljubi prijatelj, ne morem Vam dati druzega, kakor samega sebe!“ Poleg tega je Lavrenčiču izročil spričevalo, pisano v najsrčnejših besedah. Konec tistega spričevala se glasí:

„Neomejeno zaupanje vseh predstojnikov in otroška udanost vsega polka bila je vrlo zaslužena plača za njegovo vzgledno življenje in plodonosno delovanje. Naša najodkritosrčnejša voščila spremljajo tega vrlina duhovskega stanu, čegar spomin nikdar ne izgine iz naših hvaležnih src.

V Florenci, 3. maja 1852.

Castiglione s. r.,
polkovnik.“

Kot pomorski kapelan Lavrenčič ni dolgo služboval. Morski vzduh mu ni ugajal in že kimovca meseca 1852. leta je popustil službo pri mornarici ter prestopil v svetno duhovno pastirstvo. Prva njegova služba je bila v kaznilnici Karlovo pri Gradcu, odkoder se je preselil za župnika na Holenek na Gorenji Štajar. Tedanji ogerski guverner, knez Liechtenstein kot patron te župnije, je Lavrenčiču podelil tedaj spraznjeno župnikovo mesto.

Dné 31. malega srpana 1890. l. praznoval je Lavrenčič svojo zlato mašo v Holeneku jako slovesno. Vsi udje obitelji kneza Liechtensteina so ga takrat bogato obdarovali. 1892. l. se je Lavrenčič kot 79leten starček udeležil slavnosti odkritja spomenika svojega vojskovodje, maršala Radeckega na Dunaju, kjer so častitega starca posilile solzé srčne radosti in je na glas zaihtel ugledavši bronasti obraz tistega, s katerim je v življenju toliko let služil zvesto Bogu in cesarju.

V Holeneku je častiti starina Lavrenčič živel mirno in tiho kot vpokojen duhovnik v mali prijazni hišici, katero si je bil sam sezidal, — dokler ga ni dné 26. kimovca 1895. l. pobrala bela žena. Bog daj nebesa njegovi blagi duši!

S temi vrsticami hotel sem postaviti častitljivemu prijatelju skromen spominik v blagih srcih slovenskih rojakov, kateri bodo gotovo z mano vskliknili: „Slava in čast Lavrenčičevemu spominu!“

Pesem.

(Motiv iz ruske narodne pesmi.)

Aj, aj, mladci vrli,
Mladci zlatolási,
Vsaj enkrat še, vsaj enkrat še
Spev naj vaš se glási. —

Dobro... krasno... Oj, zvenijo
Glasi vam čarôbno.
Kot pravljica mi donijo
V žitje to puščôbno...

Kakor vaš — srebrnojasen
Tudi moj bil glas je ..
A zdaj ostarelo srce,
Ostarèl obraz je.

Ej minìl, minìl je meni
Krasni zlati čas,
Z njim minìl življenja,
Svéta, glása kras.

Le spomini, le spomini
Včasih oživijo...
Zvoki krasne pesmi vaše
Spet mi je budijo.

In utriplje srce staro
V prsih mi burneje,
V žilah pa ta hladna krvca
Kroži mi urneje — — —

Torej, pevci mladi,
Le zapojte mi,
In spomin budite
Mi na mlade dni...

Hvala... hvala... mladci moji,
Mladci zlatolási,
Dal Bog, dal Bog, da še često
Spev ta vaš se glási...

Fr. Ks. Meško.

Irenej Friderik Baraga.

V stoletni spomin njegovega rojstva.

(Spisal Josip Benkovič.)

„Treba je zlasti našim časom na svetilniku take luči, kakoršna nam sveti v Baragovi delavnosti.“
Dr. Leon Vončina.

Slovenski narod šteje v svojih vrstah mnoge sloveče možé: slavne učenjake, imenitne cerkvene kneze, proslule vojaške dostojanstvenike itd. Nad vse pa se odlikuje jeden, ki je doma in na tujem delal velika dela v slavo božjo, ki je med Slovenci prvi na tem, da ga doletí najvišja čast, katera se sploh more zemljanu dati; o njem se govori, da bo prištet med svetnike! Njegovo ime je Irenej Friderik Baraga.

Sto let je poteklo letos, odkar je zagledal luč svetá. Povodom te obletnice so ga slavili razni slovenski časniki. Najlepše pa ga je poslavila njegova rojstna župnija Doberniče. Obhajala je sv. misijon, in med sv. misijonom je bil v župnijski cerkvi uprav stoletni rojstni dan v praznik sv. apostolov Petra in Pavla odkrit krasen mramornat doprsni kip s primerno spominsko ploščo. Kip je izklesal slovenski umetnik Alojzij Progar. Pozneje (25. mal. srpana) se je obhajala na Baragovem domu tudi prijazna ljudska veselica.

Sicer je Mohorjeva družba že l. 1869. podala svojim udom obširen življenjepis o Baragu. Spisal ga je profesor dr. Leon Vončina. Drugi natisek tega dela je izšel l. 1896. Vsem čislanim družbenikom je toplo priporočam.[1] Pričujoči spis je le nekako dopolnilo onega spisa. —

Ob okrajni cesti, ki vodi iz Trebnja v Žužembreg, dobre pol ure od železniške postaje Velika Loka na Dolenjskem, stoji majhen, a že par stoletij star grad Malavas. Sezidali so ga v 17. stoletju Turjaški grofje (Auerspergi), ko se je jel rušiti njih staroslavni Kozjak, poldrugo uro od tod oddaljen. Tik gradu leži Knežja vas s cerkvico, ki je podružnica doberniške župnije. Cela okolica nima nobene prirodne krasote in trpi večkrat zaradi nedostatka vode. Zato se imenuje ves ta okraj tja do Ribnice — „Suha Krajina“.

Grad Malavas je kupil sredi 18. stoletja jako imovit mož Bernard Anton Jenčič. Imel je več otrok, katere so vzgojevali in poučevali domači grajski duhovniki. Podedovala je to posestvo hči Katarina Josipina, katera se je l. 1792. omožila z ovdovelim grajskim oskrbnikom Janezom Baragom z Mirne. L. 1799. sta prodala Malovas in kupila mnogo večji grad v Trebnju.

[1] Člani družbe sv. Mohorja dobé knjigo po družbi za 45 kr.

Bog jima je dal pet otrok. Dva sta umrla takoj po rojstvu; ostali pa so Amalija, Irenej Friderik in Antonija.

Irenej Friderik je bil rojen dné 29. rožnika 1797; Amalija je bila dve leti starejša, Antonija pa skoro šest let mlajša. Pobožna mati jim je vcepila v srca veliko pobožnost in vse čednosti, ki morajo krasiti nedolžno mladino. A žal, umrla je v najlepši dobi l. 1808.; štiri leta pozneje pa je umrl tudi oče.

Nedoraslih ubogih sirot se je usmilil ljubljanski profesor dr. Jurij Dolinar, zelo bogoljuben mož, ki je prav po očetovsko skrbel za nje. Starejša sestra Amalija se je omožila z Gressel-om in prevzela domač trebanjski grad, ko se mu je Irenej Friderik odpovedal. Mlajša sestra Antonija se je dné 31. vel. travna 1824 omožila s Feliksom pl. Höffernom. Po zgodnji smrti njegovi je šla v Pariz, pripravljat se za ameriške misijone, kamor je odrinila z bratom l. 1837. V Ameriki je pozneje postala menda nuna — uršulinka v samostanu, katerega je ustanovil njen brat.

Ko je Irenej Friderik dovršil v Ljubljani gimnazijske srednje šole, šel je na Dunaj učit se pravdoznanstva, da bi pozneje prevzel podedovani grad trebanjski.

Kot visokošolec si je izbral za spovednika redemptorista Klementa Dvorjaka (Hofbauerja), katerega je katoliška cerkev l. 1888. prištela med „blažene“. Obiskaval ga je včasih s tovariši vred tudi na domu. Zelo pobožnega mladeniča je to občevanje s svetnikom še bolj posvetilo. Ko je l. 1820. o. Klement umrl, sklenil je 23-letni pravnik Baraga, da se odpové svetu in stopi v duhovski stan. L. 1821. je stopil v ljubljansko semenišče, in že čez dve leti sv. Matevža dan l. 1823. je bil posvečen v mašnika. Pomudivši se še jedno leto kot bogoslovec v Ljubljani, bil je jeseni l. 1824. poslan kot kapelan v Šmartin pri Kranju.

Z nenavadno gorečnostjo na prižnici, v spovednici ter sploh v vsem dušnopastirskem delovanju si je pridobil srca vseh vernikov daleč na okoli. Glas o bogoljubnem in do skrajnosti požrtvovalnem kapelanu gospodu Frideriku se je raznesel čez celo škofijo. Vse je drlo poslušat njegove pridige, in njegova spovednica je bila skoro noč in dan kar oblegana.

Žal, da je bil tedaj med slovensko duhovščino zelo razširjen neprav cerkven duh, takoimenovani janzenizem. Baraga mu je zelo nasprotoval v vsem svojem vsestranskem delovanju. S tem pa si je pri svojih stanovskih tovariših nakopal velike neprilike in težave, katere pa je molčé prenašal.

Po vplivu svojih neprijateljev je bil meseca rož-

nika l. 1828. prestavljen na hrvaško mejo v Metliko, kjer je bilo ljudstvo veliko bolj nevedno nego na Gorenjskem. Takoj po svojem dohodu je v kapelaniji napravil zasebno šolo, kjer je otroke, pa tudi že bolj odrasle ljudi učil brati in pisati, zlasti pa tudi krščanskega nauka.

Ker je bila mestna župnijska cerkev zelo zanemarjena, še bolj pa nje mnogoštevilne podružnice, jel je vse predelavati in popravljati. Tudi cerkveno obleko je deloma prenovil, deloma novo kupil. Vse to pa je priredil največ ob lastnih troških; le nekoliko so mu pomagali domači župljani, ki so bili zelo ubožni. V par letih, ko je služboval na tem mestu, je postavil nov križev pot v župnijski cerkvi, katerega poprej niti imela ni, nov veliki altar in razne druge altarje.

Tudi tukaj se je zelo priljubil ljudstvu, a mnogi tovariši njegovi so mu bili neprijazni, zlasti pa njegov lastni župnik.

Že izza bogoslovskih let je želel postati misijonar, a na željo škofa Gruberja se je posvetil dušnemu pastirstvu v domovini. Ko pa je uvidel, da se mu delajo vedno večje zapreke, poprosil je, da bi smel iti v misijone v Severno Ameriko. Prošnja se mu je uslišala.

Bridka je bila ločitev od ljubljene, zveste črede. Na prižnici mu je jok zamoril glas, da ni mogel več dalje govoriti. V zakristiji je naprosil svojega tovariša kapelana, da je molil namesto njega litanije. Ko pa so ljudje opazili, da g. Friderika ni pred altarjem, vsuli so se ven ter tako obstopili odhajajočega Baraga, da se ni mogel nikamor ganiti. Siloma so mu poljubovali roke in obleko glasno jokaje. Ko je drugi dan, prišedši iz cerkve, stopil k vozu, ki ga je čakal na trgu, bil je ves trg poln ljudij, ker vsakdo je hotel še jedenkrat videti ljubljenega gospoda. Tedaj se je preril skozi gnečo njegov župnik in ga opomnil, naj poplača še ostale dolgove, katere je storil za cerkev. Baragu, ki je stal že na vozu, se oči porosé in bridko užaljen pravi: „Gospod dekan, to veste, da nimam nič svojega. Če hočete, to-le suknjo vam tukaj pustim, druzega ne morem!“ Rekši je začel slačiti novo črno suknjo, katero si je dal napraviti za dolgo pot v Ameriko in s katero je zakril vso drugo svojo siromašno, oponošeno obleko. Dekan je osramočen povesil glavo in odšel. Ostale dolgove, ki pa so bili le majhni, plačali so ljudje drage volje.

Rojstna hiša Friderika Barage.

Baraga je sedel na vozu, a okoli njega je vse jokalo. Ljudje so ustavljali konje, ovirali kolesa, voz vlekli nazaj, da ni mogel iti naprej. Še jedenkrat je vstal ves objokan ter jih blagoslovil, potem pa so se vendarle dali pregovoriti, da so ga izpustili. Nekateri so tekli še dolgo za vozom, drugi so klečé zrli za njim; po celem trgu pa se je razlegal grozen jok in stok, ki se ni še polegel, ko jim je voz že davno zginil izpred oči.

Par dnij pred praznikom vseh svetnikov l. 1830. je odrinil iz domovine; zadnji dan leta pa je stopil na novi svet. Dné 18. prosinca l. 1831. je došel v svojo novo škofijo. Nekaj mesecev se je učil indijanskega in angleškega jezika, katera je potreboval v misijonu. Potem je šel takoj med divjake, ki pravega Boga niso poznali, temveč molili malike.

Bog je obilno blagoslovil njegov trud in pot. Na tisoče divjakov je izpreobrnil ter v raznih krajih ustanovil misijonske postaje. Napravil je namreč s pomočjo Indijanov lesene cerkvice, kjer je opravljal službo božjo; poleg cerkve pa je navadno postavil tudi šolo.

V krajih, kjer je deloval, živelo je tudi mnogo krivovercev, ki pa prav za prav nobene vere niso več imeli. Tudi izmed teh jih je mnogo privedel v sv. katoliško cerkev. Zlasti se je trudil v rudnikih, kjer so bili delavci popolno sami sebi prepuščeni, brez vsake dušne pomoči in tolažbe. On jim je postal pravi angel varih.

Hude borbe je imel s krivoverskimi duhovniki, ki so s pridigami in spisi zapeljevali vernike v krivo vero. Z božjo pomočjo je premagal tudi nje, da mu niso nič škodovali. Bog mu je dal poseben dar, da je prav spretno pisal razne nabožne knjige. Že popreje doma, pa tudi še v Ameriki je podal svojim rojakom izvrstne, v pravem duhu sestavljene molitvenike. Komu ni znana njegova „Dušna paša“, „Nebeške rože“ in „Zlata jabelka“? Tudi zemljevide onih pokrajin je slikal, v katerih je deloval.

Ko pa se je indijanščini dovolj priučil, jel je spisovati tudi indijanske knjige. Sestavil je indijansko slovnico in slovar, katera sta v onih krajih še sedaj v rabi. Oboje je l. 1854. osebno poklonil papežu Piju IX. v Rimu ter je s tem sv. očeta zelo razveselil. Na podlagi teh dveh knjig je spisal tudi več indijanskih molitvenikov. Česar on sam z živo besedo ni mogel storiti v obširnem svojem misijonskem delokrogu, to so dosegle njegove knjige, katere so verni Indijanci prebirali z največjim veseljem in zanimanjem.

L. 1837. je prišel Baraga iz Amerike nazaj na Kranjsko iskat podpore za svoje misijone. Kmalu je privabil tudi nekaj drugih slovenskih duhovnikov za seboj na novi svet. Prvi je šel za njim l. 1835. podbreški župnik, slavni Frančišek Pirec, dve leti za njim benediktinec o. Bernard Smolnikar, ki se je pa ponesrečil. Tekom let so se podali v ameriške misijone še sledeči duhovniki: Ignacij Mrak, ki je postal tudi škof, Andrej Skopec, Jurij Godec, Janez Čebulj, koroška brata Reš, Jožef Buh, frančiškani o. Ivo

Levec, o. Leo Osredkar in o. Oto Skola ter pozneje še več drugih.

Obseg misijonskega delovanja Baragovega se je tako razširil, da je bilo treba ustanoviti novo škofijo v isti pokrajini. Papež Pij IX. so na predlog ameriških škofov to storili in za prvega škofa imenovali Ireneja Friderika Baraga, ki je bil vseh svetnikov dan l. 1853. posvečen v višjega pastirja. Takoj na to je zopet nastopil pot v domovino, da si pridobi potrebnih pripomočkov za novo škofijo, ker sam ni imel ničesar. Meseca svečana in sušca l. 1854. je obiskal razne kraje na Kranjskem, zlasti one, kjer je nekdaj živel in deloval, ter povsod pridigoval ogromno zbranemu ljudstvu.

Vračajoč se v Ameriko je bil na Dunaju pri cesarjevi poroki dné 24. mal. travna 1854. l. ter je od sorodnikov cesarjevih in od drugih imenitnih oseb prejel mnoga lepa darila za svojo škofijo.

Še kot škof je živel zelo siromašno, opravljal najnavadnejša duhovska opravila v dušnem pastirstvu. Sprva je imel v svoji obširni škofiji le dva duhovnika, pred smrtjo svojo pa jih je imel že nad 20. Dobil jih je tem težje, ker je moral vsak znati najmanj štiri jezike, namreč: indijanski, francoski, angleški in nemški. Ustanovil je tudi pet ženskih samostanov, ki so se pečali s poučevanjem mladine.

Dasi je bil Baraga zelo slabotnega telesa, vendar celo svoje življenje nikoli ni bil bolan. Vkljub neznanskim telesnim in duševnim naporom je bil zmerom mladeniško krepak. Leta 1862. pa je jel pešati. Zaradi hudih misijonskih potov se ga je lotila naduha, ki je postajala vedno hujša, tako da mu je ovirala hojo in pridigovanje.

Zelo bolehen je prišel l. 1866. na drugi cerkveni zbor v Baltimore, kjer ga je pa že prvi dan po dohodu zadel mrtvoud. Čez nekaj tednov so ga prenesli domov v Marquette. Sicer je okreval nekoliko, da je mogel maševati in tudi pridigovati, čeprav z veliko težavo. Pešal je vendar čim dalje bolj. Dné 19. prosinca l. 1868., v nedeljo presv. Imena Jezusovega, ob dveh zjutraj, je izdahnil svojo blago, sveto dušo v roke svojemu Stvarniku.

Njegovo truplo so pokopali v stolni cerkvi v Marquette-u. Ko so čez nekaj let odprli njegovo rakev, našli so truplo osušeno, a nestrohnelo. L. 1879. pa je ta cerkev pogorela; zgorelo je najbrže tudi telo Baragovo, ker v rakvi, katero so prestavili drugam, našli so po požaru le sam pepel. —

Slovenci nimamo nobenega rojaka svetnika. Če sploh kedaj doleti katerega ta čast, doseže jo prvi Irenej Friderik Baraga. Tukaj ni mesto, da bi obširno opisoval krščanske čednosti, s katerimi se je odlikoval v najvišji meri kot pravi junak od svoje mladosti pa do zadnjega izdihljeja. Le v nekaterih besedah hočem to omeniti.

Pobožna mati ga je vzgojila najskrbneje ter njemu in sestrama vcepila posebno ljubezen do Matere Božje. Sprehajáje se z otroki po sobi ali po vrtu gori in doli, molila je ž njimi sv. rožni venec dan za dnevom. To je ostala sinu najljubša molitev celo življenje. Nedolžen kakor angel je po smrti materini prišel v ljubljanski gimnazij ter v oskrbovanje k profesorju Dolinarju. V bogoljubni družini je videl samo najlepše vzglede, pred vsem pa je imel v svojem redniku vzor krščanskega možá.

Spomenik Friderika Barage v župnijski cerkvi doberniški.

Prišedši na Dunaj kot vseučiliščnik se je takoj izročil v varstvo svojemu izpovedniku blaženemu Klementu Dvořaku. Večje sreče mu Bog ni mogel nakloniti, nego je bila ta. Svetemu možu se je popolnoma zaupal, neomejeno se prepustil njegovemu spretnemu vodstvu.

Blaženega Klementa je vzgojil sam sv. Alfonz Ligvorijan, ki je umrl l. 1787. Lahko si mislimo, kak duh ga je navdajal! In našega Friderika je vzgojil blaženi Klement, ki mu je brez dvoma izročil radodarno vso duhovno dedščino, katero je podedoval po sv. Alfonzu. Apostolski duh Alfonzov in Klementov mu je prešinil do cela dušo in telo ter užgal srce v tisti vzorni ljubezni do Boga in do ljudij, katera se kaže le v svetnikih, in katera veličastno odseva tudi iz vsega življenja in delovanja Baragovega. Svetnik je vzgojil svetnika. Posebno se je naučil Baraga od bl. Klementa goreče častiti in moliti Jezusa v presv. Rešnjem Telesu, trdno zaupati vanj tudi v največjih stiskah in njemu se popolnoma prepustiti.

Že na Dunaju je redno vsak dan obiskal presv. Rešnje Telo. Ko je nekdaj v cerkvi ves zamaknjen molil, zamenil mu je klobuk neki berač, ki je za njim v klopi klečal. Popustil je tik njega svoj potlačeni, luknjasti klobuk, a boljega je vzel. Baraga, to opazivši, je celo dopoludne v cerkvi molil; še le, ko je opoludne zvonilo v pozdrav Mariji, odšel je gologlav domov in blizu doma kupil nov klobuk.

Kot bogoslovec se je odlikoval po posebni gorečnosti in ljubezni do molitve. Kdor ga je videl v molitev zatopljenega, čutil je v sebi nagon, da je tudi on začel bolj z zbranim duhom moliti.

Kot kapelan v Šmartinu in Metliki je spal na trdih deskah in na goli slami brez blazine. Posteljo je sicer imel v sobi, pa je bila prazna; deske in slama so bile pregrnjene s priprostim pregrinjalom. Vina ni pil nikoli; mesa je jedel zelo malo. Sploh je bila nje-

gova hrana zelo uborna in pičla. Poleg vsega tega pa je še na vse mogoče načine mrtvičil svoje telo in svoj okus. Ljudi, ki so od daleč prišli k spovedi ali ga poslušat, vprašal je, če imajo kaj kruha. „Imamo“, so rekli, „pa je že star in plesnjiv; tak ni za duhovnega gospoda!“ „Le dajte ga sèm“, je dejal, „ravno tak je za-me najboljši!“ In ni miroval, da je stari kruh dobil; on pa jim je dal dobra, okusna jedila, katera je opoludne pri kosilu prihranil.

Njegova radodarnost in nesebičnost ni poznala nobenih mej. Kar je imel, vse je sproti razdal med reveže, zlasti med bolnike, katere je pogostokrat obiskaval. Spovedaval je bolnike celo v sosednjih župnijah po več ur daleč. Sam je imel prav malo obleke, pa še tista je bila vsa oponošena in zakrpana. Kar si je napravil novega, je sproti vse razdajal. Otroke je silno ljubil. Kupoval jim je kruh in delil podobice. O večjih praznikih mu je sestra Amalija iz Trebnjega pošiljala kaj dobrega, umetnega peciva. On tega niti pokusil ni; vse je razdelil med otroke, boječim in bolehnim pa prinesel celo na dom.

Ko je šel v Šmartinu spovedat nekega bolnika, srečal je berača, ki je bil bos. Domov se je pa sam vrnil bos; črevlje je podaril beraču. Nekdaj je našel ob cesti onemoglega reveža. Zadel ga je na rame, nesel v svoje stanovanje in mu stregel dotlej, da je okreval.

Za vse te neštevilne dobrote ni maral nobene zahvale, temveč le voščilo: „Bog tisočkrat plačaj!“ Nekega dné, ko je bil neki mladenič pri njem, pade mu pero s pisalne mize. Mladenič je hitro pobere. Baraga mu plača hvaležno s tisočerimi: „Bog povrni!“ Dotični človek pa tudi odgovori na vse to: „Bog Vam plačaj!“ A to voščilo gospodu Frideriku ni bilo prav nič všeč. „Glej! jaz sem rekel, naj ti Bog tisoč in tisočkrat plača; ti pa meni privoščiš le jeden sam: Bog plačaj! Zakaj si v tem tako skop? Ti bi ubogim dušam v vicah s tem lahko dal veliko darilo, pa bi s tem delom ljubezni tako malo izgubil, kakor jaz zgubim, če ti ob moji sveči svojo prižgeš!“ Tako ga je ljubeznivo pokaral in poučil.

Njegove navdušene pridige so slovele po celi kranjski deželi. Vse je drlo skupaj njega poslušat. Velikansk uspeh njegovih govorov in očiten božji blagoslov se je kazal ne le v obilnih solzah, katere so poslušalci pretakali, temveč zlasti pri spovednici. Spovedoval je vsak dan, ker skesani, potrti grešniki od vseh stranij so iskali pri njem pomoči, svèta in tolažbe. Ob nedeljah in praznikih je bil zjutraj ob 2. ali 3. uri že v spovednici, in ljudij polno okoli njega. V Šmartinu so ljudje govorili: „Pri nas je zmerom porcijunkula!“

V Metliki so ljudje zelo neradi hodili k spovedi, ko je prišel Baraga med nje; celo velikonočne dolžnosti mnogi niso opravili. On pa je šel po cerkvenih klopéh ljudi vabit k spovedi in, če mu je kdo rekel: „Nisem pripravljen!“ odgovoril je: „Le pojdi z menoj, bodem te jaz pripravil in ti pomagal, da se boš prav lahko in čisto spovedal.“ V par tednih se je vse trlo okoli njega.

Hudo vojsko je imel v Metliki zoper neko grdo razvado v ženski noši. Nosile so pasove iz mnogih pisanih trakov, ki so kakor konjski rep viseli skoro do tal. Tudi obuvala so bila zelo našemljena. Dalje je grajal prekratka krila in prekratke rokave. Zadel je sicer na hud odpor, a poprej ni odnehal, da je zmagal in razvade odpravil.

Boril se je tudi zoper pustne šeme. Pepelnično sredo so nesli nekateri „pusta pokopat“. Cela truma jih je bila skupaj, ki so šli po mestnem trgu, grdo našemljeni. Baraga, ki je ravno v cerkvi molil, plane na trg s sv. razpelom v rokah, vzdigne je pred njimi visoko v zrak in zakliče: „Poglejte ga! precej prvi dan posta ste ga začeli iz nova križati!“ Vsi so se hipoma razpršili, le jeden je ostal, neki metliški meščan, ki je kričal za bežečimi: „Kaj se bojite? F . . je pijan!“ A gospod Friderik mu pohlevno odgovori: „Ti si pijan, ti! Ne pa jaz!“

Kot kapelan je v cerkvenih govorih najraje govoril o neizmerni ljubezni Jezusovi do človeka, o trdnem zaupanju v njegovo usmiljenje, o neprecenljivi vrednosti človeške duše ter o velikanski moči in vrednosti božje milosti. O tem govori tudi največ v svojih molitvenikih.

Kot ameriški misijonar je oznanoval divjakom prav posebno, kako zelo ljubi Jezus, naš dobri pastir, ki je skrit v podobi kruha v presv. Rešnjem Telesu, vsako grešno dušo, vsako izgubljeno ovco, kako zelo želi pripeljati vse v svoj ovčjak.

Tak dobri pastir po vzoru Jezusovem je bil tudi Baraga sam v najlepši meri. Vse je bil pripravljen darovati, celo svoje življenje dati za vsako dušo posebej. Ni se ustrašil niti mraza, niti snega, niti divjakov, niti divjih zverin, niti najhujšega preganjanja, samo da bi kako dušo pridobil za nebesa. Večkrat je hodil po več ur daleč v strganih krpljah, slabo napravljen, v vedni smrtni nevarnosti — iščoč izgubljenih ovčic za Jezusa. In kedar je katero našel, zjokal se je samega veselja.

Da bi divjake omikal, učil jih je tudi raznih ročnih del, poljedelstva, vrtnarstva itd. Sam je oral, sejal, sekal, kosil, žel; sploh delal je vse, kar je bilo treba. Z apostolom sv. Pavlom je smel govoriti: „Postal sem vsem vse, da bi vse za Kristusa pridobil.“ Drugim je lajšal in slajšal življenje, kolikor je mogel, sam pa je prebival v taki koči, da je o deževju vse notri kápalo in da je moral nad mizo dežnik razpeti. Spal pa je v kotu ob steno naslonjen pod dežnikom. Koliko zatajevanje samega sebe! In vendar je pisal večkrat nazaj v domovino, da v takih razmerah se počuti mnogo bolje, nego se počutijo imenitni gospodje v Evropi na mehkih blazinah. Živel je po vzgledu sv. Pavla, ki piše: „Jaz tako tečem (proti nebesom), ne kakor nepremišljeno, se tako bojujem, ne kakor da bi po vetru mahal; temveč tarem svoje telo in v sužnjost devam, da, ko druge učim, sam ne bom zavržen“.

Bog je zaradi tega obilno poplačeval svojega zvestega služabnika Ireneja Friderika. Marsikak dogodek iz njegovega življenja se skoro ne more drugače razlagati, nego da je Bog na Baragovo priprošnjo neposredno, v nekem pogledu res čudežno vmes posegel.

Že na Kranjskem so ljudje govorili o raznih izvanrednih slučajih. Še več vedo povedati o tem Očipve-Indijani, katere je izpreobračal. Sam tega nikoli ni povedal, temveč zakrival, kolikor je le mogel. Sicer je pisal mnogo pisem domov svoji sestri Amaliji in na Dunaj Leopoldinski misijonski družbi, a kar bi njega utegnilo poveličati, je previdno zamolčal. Amaliji je celo ukazal, da mora brez odloga sežgati vsa njegova pisma. Druga sestra njegova, Antonija, ki je šla po smrti svojega soproga za njim v Ameriko in mu je v misijonih pomagala, piše v nekem pismu, da vsak Indijan ve kaj posebnega o njem pripovedovati, ter

da mu pripisujejo nadčloveške reči, katere more izvršiti le poseben ljubljenec božji.

Tu navedem le nekaj takih slučajev.[1] V državi Wisconsin, kjer je Baraga misijonaril, živela sta zakonska mož in žena, on protestant, ona katoličanka. Spomladi l. 1848. ona nevarno zboli. Bridko jej je pri srcu, da njeni odrasli otroci niti krščeni še niso. Skrbi jo tembolj, ker je mož brezverec. Preden umrje, prosi moža, naj jej obljubi, da bo dal otroke poučiti, krstiti, in da jih pošlje k spovedi in k sv. obhajilu. Dasi sam ni prav nič veroval, vendar je obljubo izpolnil. Ko so šli otroci k sv. obhajilu, šel je z njimi v cerkev, češ, — tako je zaničljivo rekel, — da bo prav od blizu videl katoliškega Boga. Sv. Telo je bilo izpostavljeno in on je nepremično gledal v sv. hostijo. Naenkrat zapusti cerkev ves razburjen, glasno zajoka in kliče: „Katoličani imajo živega Boga!“ Potem je pripovedoval, da se je hostija pred njegovimi očmi povečala, in da je Zveličar kot dobri pastir v človeški podobi stal pred njim. Kmalu potem je bil tudi on sprejet v katoliško cerkev. — Lahko si mislimo, da je Bog na priprošnjo Baragovo poplačal temu možu izpolnjeno obljubo, katero je dal umirajoči soprogi. Ker je, čeprav brezverec, vendar-le svoje otroke izročil katoliški cerkvi, zato je tudi on dosegel milost izpreobrnjenja na čudežen način.

Nekdaj se je peljal Baraga v čolnu po Gorenjem jezeru. Spremljal ga je Indijan Winson, ki je veslal. Ko zapustita La Pointe, začne razsajati ljut vihar in premetavati čoln semtertja kakor kako lupino. Začasno gresta vedrit na Land Island. Ko veter potihne, zopet napneta jadra. Ko pa se vihar le še ne poleže, obrneta čoln proti Grand Portage-u, kamor imata še 40 milj in poleg tega še zelo nevarno obrežje. Vihar zanese čoln 30 milj od omenjenega kraja; bila sta v skrajni nevarnosti, da se utopita.

Baraga pa ne meneč se za vse to mirno sloni na dnu čolna in moli brevir. Včasih malo preneha in se zamisli, kakor da bi bil doma na misijonu. Ko vihar najhuje razsaja, zaupije Winson obupno: „Oče, morda umrjeva!“ „Ne boj se, Winson!“ potolaži ga Baraga in moli dalje. Ko se čoln približa obrežju, ob katerem so se srdito penili valovi, zopet zaupije Indijan: „Kam naj krmim, oče?“ „Naravnost naprej!“ odgovori misijonar med molitvijo. Čoln zavozi preko nevarnih čerij v tiho vodo majhne reke, kamor mu je ukazal Baraga.

Stopivši na suho, izbere Baraga zeleno sadiko, dá jo Winsonu, naj jo obseka toliko, da bo še deset črevljev dolga. Blizu vrha naredi v deblo zaseko, v njo pa pritrdi drugo tri črevlje dolgo sadiko prav po indijansko. Tako je naredil veličasten križ, katerega je vsadil v zemljo na onem kraju, kjer sta srečno stopila na suho.

Župnijska cerkev v Doberničah.

Križ, katerega je naredil Baraga z Indijanom, so rdečein belokožci, katerim je spomin na „svetega“ misijonarja drag, razrezali na drobne kosce, ker vsakdo je hotel kak spominik na-nj imeti. Reko pa, v katero sta se rešila, nazvali so „Križevo reko“ (Cross river), in to ime jej je ostalo tudi na zemljevidu. Popreje ni imela svojega imena. Winson še živi.

Brez dvoma je Baraga spoznal čudežno rešitev in v zahvalo je postavil sv. križ, znamenje našega odrešenja, katerega je vedno in povsod zelo spoštoval. Kadarkoli je v zimski noči vedril v kaki zapuščeni koči, začrtal je vselej sv. križ v sneg pred kočo. Zjutraj pa ga je zopet napravil v zahvalo za prejete dobrote. —

Še jeden nenavaden slučaj! Meseca malega travna se začne tajati led ob apostolskih otokih in obrežju. Močni vetrovi zvežijo led in veliki vdori se napravijo. Veter odžene kosove ledú v sredo jezera, kjer se stopé še le v velikem srpanu. Predno se odcepijo te ledene skupine, potujejo Indijani po ledu, dokler je lepo vreme. A ta pot je zelo nevarna, ker se razpoke v ledu iz daljave ne vidijo. Še hujše pa je, kadar veter razžene ledene plastí v sredino jezera in popolno poruši spodnji tlak. In to se je pripetilo nekdaj Baragu.

V svojem dušnopastirskem poslu je šel k reki Ontonagon. Hoteč si prikrajšati pot, šel je čez nakopičene ledene plastí. Bilo je v malem travnu, zato se ta pot ni zdela toliko opasna ali nevarna. Sebi je naložil sv. posode, obleko, brevir in kar je še potrebnega za misijon; spremljevalca Indijana pa je obremenil z ogrinjali, orodjem in hrano. Ne sluteča kaj hudega, korakala sta svojo pot dalje čez led. Med tem pa se je velika plast ledu odtrgala od brega, in veter jo je jadrno tiral proti jezerski sredini — z našima potnikoma vred. Plast se razdrobi na tisoče koscev. Baraga

[1] O Baragu izda tekom tega leta ameriški frančiškan o. Krizostom Verwyst, rodom Holandec, obširen životopis v angleškem jeziku. V tej knjigi bo navel več takih dogodkov, ki obdajajo Baraga res s svetniškim sijajem.

in spremljevalec se le še s skrajno silo obdržita na majhni ledeni ploskvi, katero pa veter z bliskovo hitrostjo žene naprej. Smrtna nevarnost naredi Indijana skoro blaznega, ker rešitve skoro ni upati od nikoder. Hipoma pa se veter izpremeni, ledovje se obrne proti bregu, kjer kmalu obtiči kakor pribito. Potnika pa izstopita 25 milj daleč od reke Ontonagon. Do svojega cilja sta imela potem še 60 milj. „Glej, potovala sva daleč brez napora!“ dejal je potem Baraga svojemu spremljevalcu. — Mi ne moremo umeti, v kaki nevarnosti sta se nahajala. Kdor pa pozna Gorenje jezero, priznati mora, da ta rešitev je bila čudežna. Tako pravi poročevalec.

Takih in jednakih slučajev se je pripetilo še mnogo v življenju misijonarja Barage. In ravno zaradi tega ga Očipve-Indijani, katere je pridobil za Jezusovo vero, splošno časté že sedaj kot svetnika. In če mi premislimo celo njegovo Bogu posvečeno, brezmadežno, sveto življenje, če pomislimo, da on, graščakov jedini sin, je zapustil vse časti in posvetne naslade, vse zaklade, ter postal v veliki ponižnosti služabnik vsem, — reči smemo, da je tudi on pred božjim stolom govoril s sv. apostolom Petrom: „Glej, vse sem zapustil! Kateri delež bo torej meni?“ In Jezus, za čegar slavo se je neutrudno potil svoje žive dni, mu je pač odgovoril: „Pridi, zvesti in modri hlapec, da te bom čez veliko postavil! . . . . Kadar bo sedel Sin človekov na sedežu svojega veličastva, sedel boš tudi ti na svojem sedežu in sodil dvanajstere rodove Izraelove!“

Kako lepo se prilegajo spominu pokojnega Ireneja Friderika one svetopisemske besede, katere obrača sv. katoliška cerkev na vsakega sv. spoznavalca: „Blagor možu, ki je bil najden brez madeža, in ki ni šel za zlatom in ni stavil svojega zaupanja v denar in zaklade! Kdo je ta, in hvalili ga bomo? Zakaj velike reči je delal v svojem življenju!“ Zanesti se smemo, da imamo v njem pri Bogu mogočnega, zvestega priprošnjika.

Slovenci! upajmo, le upajmo, da bomo kedaj svojega rojaka Ireneja Friderika Baraga gledali na altarjih in častili kot svetnika, proseči: „Sv. Irenej Friderik Baraga, prosi za nas!“

Sirota pri božičnih jaslicah.

Pri jaslicah božičnih
Sirota tam klečí;
Goreče moli otrok,
Polglasno govorí:

„Oj Jezušček, okusil
Trpljenje ti si sam;
Oj mene se usmili,
Ne vem ne kod ne kam.

Umrli so mi oče,
Zagrebli mater so;
Na svetu kruha, strehe
Kdo bo mi dajal, kdo?“

Takó sirota prosi,
Pri jaslicah klečí;
Zadremlje pri molitvi
In v sanjah se ji zdí:

Da Jezušček iz jaslic
Prinagne se do njé,
Poljubi jo na lice,
Pritisne na srcé.

Gorkota blaga šine
Po mrzlih udih njej . . .
A zdaj se na blazini
Sirota vzdrami, glej!

Pri postelji pa čaka
Gospá prijazna tam;
Siroto našla v cerkvi,
Prinesla jo je v hram.

Za svoje vzela dete
Siroto je potém;
Rejenka zdaj še pravi
O zgodbi tej ljudém.

A vedno še pristavi,
Da druge poučí:
„Proseči revi najti
Bog dobre dá ljudí.“

P. Gregorec.

Pustni večer.

Hrupno pač v vaški gostilni
Pusta večér se obhaja:
Goslij razlega se glas,
Čuje hrumeči se bas,
Vrsta za vrsto poraja,
Pari vijó se obilni.

Ura umika se uri,
Polnoč iz stolpa že bíje:
Trikrat potrka nekdó
Zunaj na vrata močnó;
Parček za parom se víje:
„Veter zapahnil je duri!“

Glasno in vedno glasneje
Hrup se razlega v gostilni:
Trikrat potrka nekdó
Zunaj na okno močnó.
„Kajli to znam je svarilni?“
„„V okno so butnile veje!““

Godba odmeva po noči,
Fantje, dekleta smejé se:
Trikrat po podu nekdó
Vdari od spodaj močnó;
Godci na glas zarežé se:
„Pokajo v kleti obroči!“

Pa zašumijo potoki,
Vgreznejo deske se poda,
Godcev prestrašeni vík,
Čuje plesalcev se krik,
Zgrabi bruhteča jih voda,
Zginejo v jami globoki.

Voda gre više in više,
Vse pokopá po dolini;
Priča jezéro odslej
Tam o nezgodi je tej;
Dan še današnji v globini
Vidijo vaške se hiše.

P. Gregorec.

Naš prapor.

Krasán je prapor naš razvít,
Nikjer mu ni primere,
Blesti se kakor solnčni svit
Naš prapor — svete vere.

Kot krí se v zraku rudečí,
Ko plapolá nad nami,
Junaštvo v prsih nam budi
Vihráje nad glavámi.

Če nanj pogled je naš uprt,
Kogá se nam je bati?
„V tem znamenju sovrag bo strt“ —
Velí napis nam zláti.

Na boj! — gotova nam je bran
Ta prapor naš resnice.
Na boj, da nam zasije dan
Slobôde in pravice!

Iv. Kolarič.

Za brata.

(Povest. — Spisal dr. Jan. Ev. Krek.)

I.

V Logu je bil misijon. Iz cele doline so hiteli dan za dnem pobožni verniki poslušat gorečo besedo vnetih misijonarjev in opravljat svojo pobožnost. Neka sveta resnost se je vsem vselila v srca. Vsakdanji šum je ponehal. Prazničen duh je vladal v dušah in na cesti. Božja milost je talila tudi najtrje ledene skorje, mečila tudi kremenita srca. Lepo je bilo v Logu tiste dni. Po posamnih hišah so se komaj zvrstili; noben ni hotel zamuditi lepih govorov in druzih cerkvenih pobožnostij.

Bilo je peti dan, kar se je vršil misijon. Ljudje so ravno z vseh stranij hiteli v cerkev k zadnjemu govoru tistega dné. Sveta vnema se je videla vsakemu z lica in poznalo se je, da neko notranje hrepenenje navdaja ljudi in da vse drugače stopajo po kamenitih stopnjicah proti božji hiši, nego drugekrati.

Krog cerkve je pokopališče. Nad njim pa stoji na ozki rebri nizka koča, pol zidana, pol lesena. Zanemarjena je v vseh stvaréh. Slamna streha je že zelo oguljena in zmršena. Okna imajo le malo šip; umazane cunje so pomašene po njih. Drva pred hišo so zmetana brez vsakega reda.

Pri odprtem srednjem oknu stoji te koče gospodar — Zalogarjev Rok — in gleda proti cerkvi. Umazan je po licu in po rokah, ki se mu kažejo do ramen skozi raztrgano, črno hodnično srajco. Na prvi pogled ti je oduren. Špičasti nos in drobne bodeče oči ne kažejo nič dobrega. Težko je razsoditi, če pogledaš njegovo prihuljeno postavo in zamazano kočo, kedo je bolj zanemarjen — on ali njegova koča.

„Hej Rok, kaj pa zijaš v jednomer skozi okno in mencaš s svojimi kremplji? Ali te že zopet po kom srbé? Gotovo si si sedaj-le koga izbral, da ga odereš," se oglasi izza mize mlad mož, zabuhlega žganjarskega lica in si izlije kozarček žganja v grlo. „Tu sem raje poglej, in prinesi mi ga novo mero, da bo kaj zaleglo. Že dva fraklja sem ga menda polukal, pa ga še nič ne čutim." —

Te besede so bile vidno zlegane. Pivcu se je že popolnoma zatikal jezik in oči so mu tako topo gledale pred-se, da se je le predobro poznalo, s čim se je pečal. Rok mu natoči žganja in stopi zopet k oknu.

„Vsa dolina je na nogah zavoljo tega misijona. Vse bodo zmešali ti ljubljanski škodljivci. Včeraj je bila nedelja in stočil sem toliko kot nič. Če pojde tako dalje, pridem na beraško palico. — Glej ga, glej! tudi župan nese svojo strupeno prevzetijo na misijon. Ob koliko me je že pripravil ta zlodej! Kakor se obrnem, me toži in mi dela sitnosti in troške. Za njim pa kinka Adamovec, ki bi ga že pred štirinajstimi dnevi lahko tožil za dolžne obresti, pa Drenulja, Vrtovka in Razpotnica, vse moje znanke. Dedci so ga pili in pili, dokler jim ni zmanjkalo sape. Babnice pa menda mislijo, da bodo sedaj z misijonom plačale njihove dolgove. Le čakajte, jaz vam bom dal misijon! Vse pridige celega svetá vam ne pomagajo, ko se vas jaz polotim. Gotov denar, to je misijon, pa kozarec slivovke, kaj ne, Matevž?"

Pijani Matevž se je na glas zakrohotal ob teh besedah. „Rok, povedati jo pa znaš. Junak si z jezikom. Sicer si res cela pokveka na duši in na telesu — najgrji človek in največji goljuf, kar jih premore naša dolina, toda zasoliš jo pa vsakemu."

Rok se ni kar nič zmenil za te besede, ki jih je njegov gost težko stokajóč spravil čez zobe. Videlo se je, da je tacih pohval že dobro vajen. „Matevž, kàr za misijonarja pojdi, ko znaš tako vest izpraševati. Kaj ne, bi že šel, če bi ne bilo pri meni stokrat prijetnejše, nego pri vseh misijonih."

„Kaj praviš? Pri tebi? Zate ne maram toliko, kot za gada. Samo jedno dobro lastnost imaš, da mi še nikoli nisi odrekel žgânja, kedarkoli sem te prosil. Z misijona se pa le nikar ne norčuj! Dober bi bil zate in zame, samo midva nisva zanj. Ali si razumel?" — — Matevž se je razvnel in je jel zbijati pri teh besedah z vso silo po mizi. — — „Tako ti povem, da sva midva oba ničvredna, pa ti si še najmanj desetkrat slabši kot jaz. Jaz sem pijanec, to je vse res, in moja žena ima prav, ko me zmerja in mi očita, da bom vse zapravil, toda preslepil jih pa nisem na pol toliko, kot si jih ti. Sicer si bil pa vseh mojih grdobij ti kriv. Ti si me speljal, da sem naklestil Vrhúnca in zato sedel dva meseca v zaprtiji; ti si bil kriv, da sem ti za frakelj žganja držal lestvo, ko si v Štefanovi štacuni — — —"

„Tiho, tiho, Matevž, lepo te prosim, molči! Če ne, te zadavim — —" je zakričal pri teh besedah Rok, skočil k njemu in mu jel tiščati usta. Matevž se mu je hudujoč skušal izviti, pa ni šlo. Motovilila sta se, dokler nista prevrgla mize in se zvalila pod njo. Steklenica se je razbila in žganje je teklo po njih, ko sta se premetavala. Rohnenje in grde kletvine, s katerimi sta drug druzega obkladala, so se čule s tal. Tu se odpró vrata. Star mož v praznični obleki trdo vstopi v temačno, zaduhlo sobo.

„Bog nas varuj! Kaj pa počenjata? Ali se mislita pobiti?" zakliče in ju prične trgati vsaksebi. „Sveti misijonski čas je in vidva popivata in se prepirata. Ali vaju ni sram?"

Rok je bil prvi po koncu. Odurno — zbadljivo je pogledal prišleca in namrdnil ustni.

„No, to je čast zame, da me pride tudi tak neumen jelovški medved obiskat, kot si ti, moj brat Gašper. Kaj pa želiš? Ali misliš zopet kje kaj iztakniti pri meni, da boš potem v bratovski ljubezni hinavsko pričal proti svojemu bratu?"

„Ljubi moj Rok! Danes se nisem prišel pričkat s

teboj. Prišel sem, da ti sežem v roko in da se zopet pobrativa. Danes je dan sprave. Težko sem se odločil, pa prišel sem vendar-le k tebi. Zdaj-le kmalu zapoje zvon in takrat si moramo seči vsi, ki smo bili dosedaj sprti, prijateljski v roke, kakor smo ravnokar obljubili Bogu v cerkvi. — Nà torej — —"

„Ha, ha," se zadere Rok in popravlja zvrnjeno mizo, „roko mi je prinesel moj bratec. I, kaj pa imaš vendar-le v nji. Morda smolo, da bi se je kaj prijelo. Pa saj čujem, da sam nisi prazen. Seveda, s pričanjem se tudi nekaj zasluži — —"

„Rok, poslušaj me! Jedne matere in jednega očeta sinova sva. Pri smrtni postelji sem obljubil najini materi, ki si jih ti tako grdo žalil, da bom po svojih močéh skrbel za tvoje — — —"

„Kaj, ti boš skrbel, ti jelovška zver, neumna in hinavska, ti — —, pa zame? Brž se mi poberi od moje hiše, kar brez odloga ven, ven!" — Rok ga je pri tem skušal potisniti proti vratom. Toda Gašper je bil prekrepke postave, da bi ga moglo tako zanikarno človeče premakniti. Mirno je prijel brata za prsi, ga z jedno roko dvignil in ga posadil na klop.

„Vidiš, Rok, zmeljem ti lahko vse kosti. Prav za prav bi ti tudi druzega ne zaslužil. Toda nočem ti storiti nič žalega. Samo poslušati me moraš, dokler ti vsega ne povem, kar mi je na srcu. Komaj sem se mogel danes odtrgati od dela. Gorí mi kopa, pa vendar sem danes prišel, da se udeležim misijona. Bog bodi zahvaljen zanj! Ravno prihajam iz cerkve. Neizrekljivo lepo je bilo. Veliki oltar je bil ves v lučicah. Vsi domači in sosedni gospodje so klečali pred izpostavljenim sv. Rešnjim Telesom. Na prižnici so pa misijonar tako pretresljivo govorili, da se moramo spraviti z vsemi svojimi sovražniki in jim odpustiti, kakor je Jezus odpustil tistim, ki so ga križali. Jaz sem tedaj mislil nate in sem sklenil, da stopim k tebi, da se tudi midva spraviva. Deset let že nisva govorila; prijatelja si pa menda nisva bila nikoli. Vidiš, moj brat Rok, jaz te nisem nikdar sovražil in tù ti povem, da ga od materine smrti ni dné, da ne bi zate zmolil očenaša. Očitaš mi, da sem pričal proti tebi. Rok, prisega je več kot kri. Ne pičice nisem več povedal, kot kar so me vprašali in kar sem moral, ko sem Boga poklical za pričo, da bom govoril resnico.

Pozabi tisto in pojva sedaj-le skupaj v cerkev, pa na materin grob! Pomisli malo, da si že v letih, zgubančen in siv! Treba bo kmalu umreti. Ljudje pravijo, da že nisi bil od svoje poroke pri spovedi. Kaj bo s teboj? In misijon je zdaj, ti pa žganjarje napajaš! Ta ni lepa!"

Matevž je pri teh besedah osorno zarenčal, Rok je pa zaničljivo zamrmral:

„Kaj meni mar misijon in ti? Spravi se mi s poti, da te ne vidim nikdar več!"

„Podiš me! Tvojega trdega srca se torej nič ne prime. Premisli vendar, kakšno je tvoje življenje. Starišem in meni si zapravil lepo domačijo; očeta in mater si spravil v grob. Tri kmete in svojo ženo si že segnal od hiše s svojim grdim oderuštvom. Naši rodovini si vzel dobro imé. Vse kaže s prstom za teboj. Rok, spametuj se! Sedaj je čas. Udeleži se tudi ti misijona. Pojva skupaj k izpovednici, kot brata sezíva si v roke!" Iznova mu je ponudil roko, toda Rok je vstal in zaklical:

„Matevž, kolikor hočeš, ti dam žganja, samo pomagaj mi, da spraviva to sitno klado iz hiše. Jaz ne morem že več poslušati njegovega pridigovanja."

„Sam grem," odgovori Gašper, „samo to ti še rečem, da bi rad umrl, če bi ti vsaj malo izpregledal. Matevža nikar ne kliči na pomoč! Ta je sam dovolj potrebuje. Žena in otroci jokajo doma in molijo zanj. On pa žganjari ob misijonskem času. Sam peklenšček vaju je spravil skupaj. Drugod po vseh hišah danes angelci hodijo z nebes, vama pa dela hudobec tovaršijo. Še pomnila bosta moje besede."

Počasnih korakov je odšel Gašper. V tem je zazvonil s stolpa zvon sprave. Skrivnostna sveta groza je prešinila vse, ko so ga začuli; tudi njihova srca so dihala mir in spravo, ustna so pa šepetala s preje neznano vnemo: „Oče naš, odpusti nam naše dolge, kakor tudi mi odpuščamo svojim dolžnikom!" — Samo Zalogarjevi koči je zastonj zvonil spravni zvon. Pijani in vsled Gašperjevih besedij razsrjeni Matevž je z Rokom govoril o maščevanju.

„Pol litra slivovke, če srečno izvršiš; samo oboje mora pasti — bajta in kopa," tako so se glasile zadnje besede, ki jih je povedal Rok Matevžu, ko je ta jel za njegovo kočo s svetilnico v roki kolovratiti v grič po poti, ki vodi v Jelovico.

Gašper je šel v cerkev. Tja ga je klical notranji glas. K oltarju Matere Božje je pokleknil. Okorna je bila sicer starega koparja postava, toda z lica mu je odseval vzvišen sijaj nedolžnega mirú in gorečnosti. Počasi sta se mu pregibali ustni in le sem pa tja se je čula pol-glasna beseda: „Za brata!" — —

Na drugi strani je pa pri istem oltarju klečala mlada žena, upalega, objokanega lica. Še med molitvijo se ji je večkrat solza zdrsnila po lici. Zaupno je vpirala oči v Marijino podobo, iščóč tolažbe pri tolažnici žalostnih in pribežališču grešnikov. Molila je za svojega v strastéh izgubljenega moža Matevža. Poleg nje je čepelo petletno dekletce in sklepalo ročici in se solzilo kot mati.

Potolažena je vstala Matevževa žena. Srcé ji je velelo, da je Marija ne bo pozabila. Doma jo je čakalo še dvoje manjših otrok.

„Bog nas ne bo zapustil, otročiči!" S temi besedami jih je položila po klopi na ležišče in še nikdar jim ni tako upa polna prekrižala gladkega, nedolžnega čela. Skrbi in težave, lakota in trpljenje se ji je vtopilo v trdnem zaupanju, da bo uslišana njena molitev.

II.

Log stoji v ozki dolinici, obdani z visokimi vrhovi. Leva gorska stran se imenuje Jelovica. Več ur dolžine in širine ni na nji druzega nego skala, gozd in nekaj planinskega sveta, kamor pošiljajo kmetje iz doline svojo goved poleti na pašo. Vasi ni nobene v celi Jelovici; samo posamne kočice stojé, daleč ločene druga od druge. Drvarji in koparji prebivajo za časa svojega dela v njih. Priproste so, da ne morejo biti priprostejše. Druzega ne vidiš v njih, nego kamenito ognjišče na sredi, za njim pa leseno klop, po kateri ponoči za nekaj ur zlekne trudni delavec svoje ude. Delavcev je v Jelovici poleti in pozimi lepo število. Nekateri drvarijo, drugi kuhajo oglje in je pozimi s sanmi vlačijo v dolino. Delo je težko, zaslužek primeroma majhen. Skromni in varčni delavci si pa vendar kaj malega privarčujejo. Ni čuda! Leto in dan ne vživa tak varčen Jelovčan pri svojem delu druzega, nego koruzne žgance in salo; le kadar pride o večjih praznikih za par dnij domóv, si privošči kaj boljšega.

Med vsemi jelovškimi delavci ni bilo pridnejšega in skromnejšega, nego je bil Brlinov Gašper. Petdeset let je že delal v Jelovici. Bil je tam v resnici domá.

Saj ga njegovo koparsko delo niti vsako nedeljo ni pustilo iz gozda. Ko je zažgal kopo, je ni smel ostaviti ni ponoči, ni podnevi; zato je moral večkrat v gozdu le v duhu biti pri sveti maši.

„Dobri Bog bo moral veliko odpustiti in izpregledati nam grešnim koparjem“, je večkrat dejal sam pri sebi in pomajal z glavo. Za druge ljudi se ni menil. V cerkev je bila njegova edina pot v Logu in v prodajalnico, kjer si je nakupil živeža za prihodnji teden. Hitel je od ljudij, čim najpreje je mogel, nazaj v svoj gozd, kjer ga ni nikdo motil in kjer je v sladkem miru izvrševal svoje delo.

Po navadni poti jo je zložno ubiral Gašper drugi dan v svojo ljubljeno Jelovico. Celo noč je bil prebedèl v cerkvi in premolil. Greh se mu je bilo zdelo, da bi se bil sedaj dal premagati spancu, ko toliko nočij prečuje zavoljo pozemskega kruha. Vkljub svojim 70 letom je krepko stopal z okornimi, težko kovanimi črevlji po strmíni navzgor. Ni se bal hudega pota, dasi je imel dobro poltretjo uro do svoje koče.

„Oj, kako vesel bi bil današnji dan zame, da bi mi brat ne bil tak trdovratnež“, tako je vzdihnil sam pri sebi. Postal je in se ozrl z griča po vasi. Tam doli je stala njegova rodna hiša, kjer je preživel mlada leta; tam doli so zakopani njegovi ljubi stariši, tam doli prebiva njegov jedini brat — — —. Zamislil se je v prošle čase in vtopljen v spominih je korakal dalje.

Pred več nego pol stoletjem je bila v Logu najpremožnejša Brlinova hiša. Brlinov oče je bil brez ugovora najveljavnejši mož v vasi. Otrok je imel dvoje: starejši je bil Gašper, deset let mlajši brat njegov pa Rok. Trije pa so mu bili pomrli. Oče in mati sta Roka kot najmlajšega posebno ljubila. Smel je, kar se mu je zazdelo. Kot otrok je rad skrivši od zad napadal druge otroke s kamenjem ali s palico, pri igri jih je vedno prevaril, po krivem jih je tožil; sam se je pa vedno znal hinavski izrezati in zvaliti krivico na druge. Če je bila pa njegova krivda očita, oprala ga je mati s tem, da je na tihem poravnala škodo, z dobro besedo in kakim darom pa pomirila stariše, ki so se hodili k nji pritoževat zaradi njenega Roka.

Slepa je bila njena ljubezen do sina tako, da se mu nobeden domačih ni upal ničesar reči. Vse posle je strahoval mladi Rok; vse je dosegel, kar si je vbil v glavo. Oče mu je dal lepega mladega konja, da se je vozil ž njim, ali da ga je jahal. Nekoč je drvil — desetleten dečko — svojega belca po cesti in do mrtvega povozil staro beračico, ki se mu ni mogla tako brž ogniti. Ljudje so dejali, da je to storil navlašč. Tedaj sta ga vendar dobro okarala oče in mati. A kaj so mu zalegle besede. V obraz se je jima smejal. To je neizrekljivo bolelo Gašperja, ki je bil priden in pošten mladenič. Hudo se mu je zdelo, da ne pokažejo stariši hudobnemu bratu večjega strahú. On je sam videl s polja, kako je Rok, ne menéč se za gluho žensko, brez potrebe podil konja po cesti in kako zlobno se je zarežal, ko mu je prišla pod kolesa. Kar groza ga je prešla pred bratom-morilcem. Često je že nagovarjal in prosil svoje stariše, naj ga trje primejo in naj mu izbijejo njegovo hudo trmo in razposajenost, toda čim večkrat je to omenjal, tem več jih je moral preslišati.

„Tebe to nič ne briga. Ali boš ti naju z očetom učil, ti grdi nehvaležni sin? Če ti ni všeč, pa se poberi od hiše,“ tako mu je dejala nekoč razjarjena mati, in te besede so mu segle kot oster nož v mlado srcé. Zlobni Rok je zvito izrabljal vsako priliko, da je počrnil Gašperja svojim starišem. Sam je jemal skrivaj denar očetu, prodajal žito; in če se je izvedelo, je legal, da je vsega kriv Gašper. Ta je vse pretrpel in prepustil Bogu maščevanje. Le zadnje hudobije ni mogel pozabiti. Rok je bil kriv smrti uboge starke, ali on, ne da bi izpregledal svojo zlobnost, se še roga starišem, ko ga svaré. To je Gašperja razvnelo. Čakal je, da dobi Roka samega. Kmalu se mu je ponudila prilika. Rok je dremal sam pri peči; vsi drugi so bili odšli na polje; ko pride Gašper v sobo, jo zaklene in vzdrami brata.

„Rok! s teboj se imam nekaj pogovoriti,“ tako je dejal in sedel poleg njega.

„Jaz pa s teboj ničesar, ti hinavski svetohlinec,“ mu je odgovoril Rok in butil proti vratom. Ko je videl, da so zaprte, je jel kričati in kleti ter kot besneč rojiti po sobi. Naposled je zgrabil celo nož in ga nameril proti Gašperju, češ, da mu mora odpreti. Toda Gašper je bil pripravljen in mu je izbil nož iz rok, potem pa prijel Roka, ga položil na klop in ga s šibo pošteno naklestil.

„Dokler ne utihneš, ne odneham,“ je ponavljal kričečemu bratu.

Ko je Rok videl, da ne opravi ničesar, je utihnil in samo krčevito ihtél pred-se. Gašper je odložil šibo, posadil razposajenega brata sebi nasproti, pogledal mu v oči in dejal:

„Rok, kaj bo iz tebe? Komaj si shodil in že si poln vse hudobije. Stariše zaničuješ, vsem sosedom si v škodo in izpodtiko, in sedaj si postal še — morilec. Grji si, kot zverina. Ali se nič ne bojiš Boga?“ — —

S trdo, priprosto besedo mu je izpraševal vest in ga svaril. Rok je srpo gledal v tla in si grizel ustni. Gašper mu je dejal nazadnje:

„Obljubi mi, da se poboljšaš. Saj jaz ne želim druzega, nego da bi imel v tebi dobrega, poštenega brata. Nič te ne sovražim. Samo zato, ker te stariši nočejo, sem te jaz kaznoval. In povem ti, da te bom še vedno, kadar boš potreben.“

„Če ne bom preje jaz tebe,“ zarujove Rok, ves bled od jeze, in mu pljune v obraz.

„Trdosrčnež! Bog se te usmili,“ zakliče Gašper, in solze se mu uderó po mladem licu. Bratova trdovratnost ga je potrla.

Rok je mej tem odprl okno in skočil skoz nje na prosto, ves žehtéč sovraštva in jeze. Znositi se je hotel in ker se ni mogel nad drugim, se je lotil konja. Ubogo žival je gnal v bližnji gozd, tam jo privezal za smreko in z dolgim bičem mlatil po nji, kolikor je mogel. Konjič je odskakoval in se trudil izviti brezsrčnemu dečku, dokler si ni srečno odtrgal vezi in tuleč in besnéč zdirjal po gozdu. Drugi dan so ga dobili z razklano glavo ob vodi. V svoji razdraženosti je bil s tako silo butil ob skalni rob, da si je razbil črepinjo in je poginil.

Oče in mati sta bila silno žalostna zavoljo tega dogodka, toda niti sedaj se jima niso odprle očí. Gašper jima je natančno povedal, kaj sta imela z Rokom; zato mu je pa oče osorno rekel:

„Kaj se vtikaš v mojo oblast? Kaznovati imam jaz in ne ti. Ravno ti si s svojo sitnostjo in sovražnostjo spridil Roka. Sedaj dobro vidim, da oba ne moreta biti pri hiši. Zato je najbolje, da si čim najpreje pomagaš z doma. Jaz sem že sit vednih prepirov.“

„Tega nisem zaslužil,“ je odvrnil Gašper; „veliko sem imel prestati doma, odkar dorašča ta razvajeni pobalin. Zato grem rad od hiše. Nisem vas mislil

žaliti s tem, da sem strahoval Roka; hotel sem se nasprotno potegniti za vašo veljavo. Sedaj me vi podite z doma. Če pojde tako dalje, bo pa vas svoje dni Rok.“

Mrzlo se je obrnil oče od njega. Še tisti teden je dobil Gašper delo v Jelovici in v tihi gozdni samoti je našel drugi dom. Že preje je bil iz srca pobožen. Odslej se je pa tem bolj izročil božjemu varstvu. Boga si je izbral za očeta, Marijo za mater. V prijazni tihoti ga ni nobeden motil v njegovih mislih. Spomladi, ko so se zjutraj zgodaj jele oglašati mile ptice, se mu je zdelo, da ga vabijo, naj tudi on hvali Stvarnika; po letu ga je nevihta, ko je skozi črne oblake švigal blisk in ko je donel grom po velečastni gozdni planjavi, spominjala božje moči in človeške slabosti; jeseni je premišljal ob požoltlem listju opotečnost pozemske sreče, in po zimi, ko se je ob plapolajočem ognju zvečer grel in je zunaj bríla ojstra burja, ali ko je s težko obloženimi sanmi tiral oglje po nemem, v belo-snežno odejo zavitem gozdu, je večkrat daroval Bogú svoje življenje in ga prosil, naj ga po srečno prestani zimi zemskega življenja vsprejme v večno nebeško pomlad.

Starišev in tudi brata ni pozabil. Vsako soboto večer je brlela v njegovi borni kočici pred podobo Matere Božje mala svetilka. Prižigal jo je za svoje domače, vzlasti za svojega na duši ubozega Roka.

Sprva je šel večkrat obiskat svoj dom ob nedeljah in praznikih; čimdalje žalostnejše razmere so ga pa tako žalile, da je naposled vedno s težjim srcem prestopil prag svoje rodne hiše.

Z Rokom je šlo vedno bolj navzdol. Delati se mu ni ljubilo; pohajkujočemu pa so prišle vse mogoče hudobije na misel. Petnajstletnega dečka so ga prvič peljali uklenjenega v mesto zavoljo nekega nesramnega hudodelstva in žalibog to ni bilo zadnji pot. Njegove hudobije in zapori so zelo znatno zmanjševali očetovo premoženje. Oče in mati sta ga sicer sedaj mnogo bolj prijemala, a bilo je prepozno. Nobena beseda ni več zalegla pri njem in ko ga je nekoč oče hotel udariti, se je zaletel vanj in ga podrl na tla.

V Zalogarjevi koči se je seznanil z neko leno, malovredno vdovo in gori je tičal skoraj brez prestanka. Domóv je prišel le, da je zopet kaj vzel in prodal. — —

Starišem se je vendar še vedno smilil. „Zavreči ga ne smeva; najin je,“ je dejala večkrat Brlinka svojemu možu. Z zvijačnostjo in hinavskim obnašanjem preslepil ju je res toliko, da sta privolila v njegov zakon z Zalogarico in mu izročila domačijo. Oče je imel še precej denarja prihranjenega, zato si ni ničesar izgovoril; menil je, da bo dovolj zanj in Gašperju za doto. Toda prišlo je drugače.

Roka se je lotila poleg druzih strastij še grda lakomnost. Ker sam ni prijel skoro za nobeno delo, hotel je obogateti z goljufijo. Tožaril se je vse vprek in pri teh tožbah je spravil svoje lepo posestvo v grozne dolgove.

Zatekal se je v stiskah k očetu, in ta mu je res parkrat rešil domačijo s svojim denarjem. Rok se pa ni izpremenil in ni ušel zasluženi usodi. Nekega soseda, ki si je bil še pri očetu izposodil večjo svôto in jo potem njemu vrnil, je predrzno tožil za plačani dolg. Rok je prisegel; prič ni bilo, in sosed mu je moral plačati, kar je zahteval. Toda stvar se je zasukala, in celo lastni oče in brat sta morala pričati proti krivoprisežniku Roku. Obsojen je bil vsled tega na šest mesecev zapora in ob ti priliki je tudi njegovo posestvo šlo na boben. Domačijo so mu prodali, in Brlin se je moral s svojo potrto ženo na stara leta seliti od rodne hiše. Dolgo ni prebolel tega udarca. Mesec dnij po selitvi so ga selili sosedje k farni cerkvi — na pokopališče.

Brlinka bi bila sedaj morala beračiti od hiše do hiše, če bi se je ne bil usmilil Gašper. Ničesar ni dobil od nekdaj tako bogate domače hiše in vendar je bil on najsrečnejši med vsemi. Nekaj krajcarjev si je bil prištedil; Bog ga je ohranil vedno zdravega in krepkega, a pred vsem vdanega njegovim zapovedim. Prežívo se je zavedal, kaj veleva četrta božja zapoved, da bi bil zapustil svojo revno mater. Preskrbel ji je prilično stanovanje, plačeval ji za hrano; duševno jo je pa tolažil in ji vnemal v upanju razbolelo srce. Brlinka je vse dni skoraj le prejokala. Nesrečni Rok ji ni šel iz spomina in njena nespametna vzgoja jo je v živo bolela. Nebrojnokrat ji je moral Gašper ponoviti, da ni hud nanjo, podati ji roko v spravo in odpuščenje, za katero ga je ihteč prosila.

Ni bilo dolgo, da je tudi ona na smrt oslabela. Gašper je prihitel iz Jelovice in sedel k njeni postelji. Prijela ga je za roko, pogledala mu solznih očij v njegovo moško, začrnelo lice in dejala:

„Gašper, ti si moj angel. Bog gotovo ne bo pozabil, kaj si ti storil svoji nesrečni materi. On naj te blagoslovi! Nezaceljeno rano mojega srca poznaš! — Hudobni otrok, ki sem mu jaz kriva — —. Solzé so jo oblile pri teh besedah — —. Rada trpim, kar mi je Bog namenil kazni za moje velike grehe. Samo to te prosim: ne pozabi nanj! Moli, delaj, kar moreš, da rešiš njegovo dušo. — Tebe nedolžnega bo brez dvojbe uslišal Bog. — Kaj ne, da boš?“

Gašper je pokimal in ves ganjen dejal:

„Gotovo, mati, saj me vi prosite, in on je — moj brat!“

„Sedaj lahko umrjem,“ je vzdihnila mati in par minut kesneje ji je že Gašper za vedno zatisnil trudne oči.

Od tistega časa je že poteklo mnogo let. Zapuščena Rokova žena se je udala mej tem pijači in se v veliko pohujšanje ljudij klatila okrog. Ko so jo nekega mrzlega jesenskega jutra dobili mrtvo pred njeno kočo, se je čutila olajšano cela fara. —

Roka več let ni bilo domóv. Ko je prišel, so ljudje že nekoliko pozabili njegovo prošlost. Prinesel je seboj nekaj denarja in je pričel točiti v svoji koči pred cerkvijo žganje. Najslabši ljudje so se zbirali pri njem. Nemarnim gospodarjem je posojal tudi denar za ogromne obresti. Polagoma jim je naraščal dolg. Rok je potisnil pri sodišču in — tako uničil že tri kmetije.

Vse ga zaničuje, a sodrga vendar-le pri njem išče zavetja. V cerkvi ga nikdar nobeden ne vidi. Mej božjo službo napaja pijance s svojo strupeno pijačo.

„Kaj bo, kaj bo ž njim? Oj, ljuba najina mati, pomagajte mi, da izvršim svoje delo. Vrgel me je iz svoje koče, a — obupam še ne. Bog je vsegamogočen v svoji usmiljenosti.“ Tako je vzdihnil Gašper, ko je v duhu bil premislil celo žalostno zgodbo, ki smo jo ravnokar opisali.

III.

Gašperjeva koča je bila postavljena v majhni dolinici. Ko je prišel Gašper na grič nad njo, je videl, da se vali črn gost dim proti nebu. Sluteč nesrečo, je naglo skočil po bregu. Ugledavšemu svojo ljubo planico je zastala sapa.

Namestu koče je stalo le par ožganih tramov v zemlji, ki so še tleli. Kopa je bila razsuta; oglje se mu je užgalo. Delo dveh mesecev je bilo uničeno. Pri

studencu, komaj 100 korakov oddaljenem, je pa videl pastirja z jelovške planine, kako se pripogiblje in moči nekoga, ležečega na prašnih tleh.

„Za božjo voljo, kaj se je zgodilo?“ zakliče Gašper, hiti bliže in vidi Hrastarjevega Matevža, vsega okrvljenega, zaprtih očij, bledega, nezavestnega v pastirjevih rokah.

„Sam Bog te je prinesel,“ zakliče pastir, „jaz si že nisem vedel več pomagati. Vidiš, ta jo bo pomnil. Dovolj jo je iztaknil. Nič več ti ne bo zažigal koče.“

„Sedaj ni časa za take besede,“ pravi Gašper in poravná nekoliko ranjenca, kateremu so se krvave sline pokazale v ustih.

„Matevž, čuješ, ali me kaj poznaš?“ zakliče Gašper in se nagne k tlom, a samo zamolklo grgranje je rohnelo iz ranjenčevih prsij.

„Kar tu nama bo umrl. Po gospoda bi bila pot zastonj, kaj misliš, Gašper,“ pravi pastir, se vsede na parobek in si obriše potno čelo. „Bog me varuj tacega strahú; svoj živ dan še nisem skusil kaj takega.“

„Kesneje se o vsem pogovoriva,“ pravi Gašper, „sedaj je drugo delo. Morda vendar dočaka. Skoči, kar moreš, v Log po duhovnika!“

„Pa bom,“ odvrne pastir in kmalu potem so zveneli po širnem gozdu močni udarci njegovih nog. Poznalo se je, da hiti s pravo gorjansko urnostjo.

Gašper je pozabil na vse drugo; mislil je samo, kako bi vzdramil nesrečnega Matevža. Naposled se mu je vendar posrečilo. Mrzlo vodo mu je metal v lice, in po dolgem trudu je odprl ranjenec svoje meglene, s krvjo podlite oči.

„Kje pa sem?“ je zastokal.

„Matevž, jaz sem pri tebi, jaz Brlinov Gašper.“

Ranjenec ga je spoznal in zadrhtal po celem životu, ko sta se srečala z očmi.

„Umiri se, Matevž; nič hudega ti nočem. Molila bova! Hudo si zdelan in morda te Bog prav kmalu pokliče k sebi.“ —

„Oh, jaz nesrečnik — — božja kazen me je zadela — — kaj bo z Lenko in z otročiči“, je tiho zastokal in zopet so mu vkup padle trudne oči.

Gašper ga je srečno v drugič predramil in ga jel nagovarjati, naj moli za njim. Kot so misijonar v Logu opominjali in tolažili, tako je tolažil tudi on. Narekaval mu je prav počasi popolno kesanje, in solze, ki so se udirale Matevžu po licih, so pričale, da je razumel in čutil pomen lepih besed.

„Kaj bo z mojo družino, kaj bo?“ je vzdihnil, ko mu je Gašper po dokončani molitvi prekrižal čelo, usta in prsi.

„Bodi brez skrbij! Bog jih ne bo zapustil, in jaz ti obljubim, da bom po svojih močéh poskrbel za tvoje,“ je zašepnil Gašper in mu jel zopet praviti o usmiljenem Bogu, o neizrekljivi ljubezni našega Zveličarja in o njegovem groznem trpljenju. Kazal mu je križec na molku in ga mu pritiskal na bledi ustni.

V tem se je Matevž zopet onesvestil in se ni več zavedel. Štiri ure po pastirjevem odhodu je že prišel z Loga duhovnik, ves spehan dolge poti, in je brž mazilil s sv. oljem ranjenčeve noge za zadnjo, najtežjo pot. Mej molitvami po svetem opravilu je izdihnil Matevž svojo dušo.

„Bog mu daj večni mir in pokoj!“ je dejal duhovnik. — „In večna luč naj mu sveti!“ sta pristavila pastir in Gašper.

Sedli so poleg mrliča, in pastir je jel pripovedovati, kako se je vse zgodilo.

„Kakor sva se dogovorila z Gašperjem, sem bil včeraj ves čas pri kopi, kar je on odšel na misijon. Videl sem, da je vse v redu. Sinoči sem skočil za dve uri toliko na planino, da pogledam, kako je z živino. Ko se vračam, vidim že z dalje, da gori, Gašper, tvoja koča in da tudi iz kope šviga plamen. Ko pridem semkaj, že ni bilo več mnogo rešiti. Brž potegnem ogorelo streho s koče, da se ogenj ne razširi po gozdu, skočim h kopi, da bi jo zamašil, kar začujem stokanje in hropenje od strani. Ves prestrašen začnem klicati, kdo je, a ne dobim nobenega odgovora. Z ogorelo desko v roki grem za glasom in dobim pod zvrnjeno skládavnico drv — Matevža. Samo glava se mu je videla izpod kupa. Precej časa je preteklo, preden odmečem polena in krajce ter izvlečem ranjenca izpod njih. Kličem ga, tresem, a ni se zmenil. Prav težko sem ga prenesel k studencu in ga jel močiti. Rad bi bil priklical kakega drvarja na pomoč. A bes vedi, da ni nikoder nobenega, kedar bi ga človek potreboval. Na vse gričke krog sem letal in vriskal ter kričal, pa od nikoder ni bilo žive duše. Samega ne smem pustiti, sem si mislil in ostal sem pri njem, dokler nisi prišel ti. Ta — — ne smem reči, ker ga je že Bog sodil — — ta Matevž je že od nekdaj imel piko nate. Večkrat sem ga slišal, da je zabavljal čez te. Časih si ga ti posvaril, tega pa ni mogel slišati. Sedaj, ko te ni bilo doma, ti je pa zažgal kočo in pokvaril kopo. Cela vrsta užigalic je potresena krog koče; pozna se tudi, da je zažigal s slamo. Skoro gotovo se je moje hoje tako prestrašil, da je butnil na stran in ob skládavnico ter jo podrl nase. Dovolj pota in sitnostij mi je napravil ta nepripravnež.“

„Kdo bi sedaj govoril o tem?“ izpregovori duhovnik; „sitnostij imamo vsi dovolj, največ pa Gašper, ki je poleg vsega še ob kočo in kopo. Bogu prepustimo sodbo in molimo za reveža. Gašper, kar pozabi na vse in odpusti mu!“

„Saj smo kristijani,“ reče mirno kopar in sklene roke. „Kaj hoče koča in kopa, da je le vsaj krščansko umrl.“ Povedal je, kako ga je pripravljal na smrt, in duhovniku so zaiskrile oči notranjega veselja, ko je segel Gašperju v roke in dejal:

„Bog ti plačaj v njegovem imenu! Da bi bilo več takih fantov v naši dolini, bi imeli jaz in cela župnija nebesa na zemlji.“ —

Treba je bilo misliti, kako prenesti mrliča v Log. V okrepčilo je skuhal Gašper koruznih žgancev. Vsi so bili potrebni jedi. Duhovnik in pastir sta bila hvaležna svojemu pogoščevalcu. Po skromnem obedu so iz vejevja spletli nosilnico in nanjo naložili mrtvo truplo. Počasi se je pomikal sprevod. Duhovnik je šel spredaj in molil; za njim pa pastir in Gašper z nosilnico na ramenih.

Ko so prinesli mrliča k cerkvi, je bila kmalu vsa vas na nogah. Brž se je zvedelo, kako se je vse zgodilo. „Božja kazen, božja kazen,“ tako se je čul glas iz vseh ust, in žene so svojim možém, stariši svojim otrokom kazali na mrtvega Matevža kot na svarilen vzgled. Tudi Rok je prišel iz svoje koče proti mrtvašnici. A sredi pota se je ustavil in se vrnil. Ljudje so dejali, da se je ustrašil svojega brata.

Matevževo ženo je pripeljal Gašper sam na pokopališče. V naročju je nesel najmlajše dete. Solze so nesrečni vdovi sicer obilno lile iz očij, toda Gašperjeve besede so ji čudovito lajšale notranjo žalost.

„Ta blagi starec pozablja na vse, kar mu je prizadel moj rajni; za-se in za svojo škodo se še meni

ne; odpustil mu je, pripravil ga na smrt, prinesel ga dolgo pot semkaj, in sedaj misli le name in na mojo nesrečo.“ Tako si je mislila in polagoma se umirila.

„Bog vé za-me in za mojo nesrečo“, s temi besedami si je obrisala solzno lice in se zatopila v gorečo molitev ob moževem truplu. Poleg nje je molil Gašper.

Ko jo je spremljal domóv, ji je stisnil nekaj v roko, rekoč: „To imejte za pogreb. Pa zdravi!“ Odšel je še tisti večer s pastirjem v svoj gozdni dom s polno glavo mislij, a z lahkim srcem.

Mati je pa s svojima starejšima otrokoma pokleknila pred podobo Žalostne Matere Božje in skupno so molili za rajnega ata in za dobrega Gašperja. „Oče naš, zgodi se tvoja volja,“ je donelo iz nedolžnih ustic proti nebu. Božji angelci so pa nevidno priplavali z nebes in so rosili sveto tolažbo v zapuščeno vdovino srce.

IV.

Štiri tedne po Matevževi smrti je klical Loški birič pred cerkvijo, da se bo prihodnji dan prodajala na dražbi Matevževa hiša. Rok je tožil vdovo za 500 gld. Ker mu ni mogla plačati in tudi nikjer ni dobila na posodo, je imel zapeti boben.

Matevž je mnogokrat pil pri Roku, in ta mu je včasih tudi posodil kak goldinar. Tako je rastel dolg od dné do dné tem bolj, ker je Rok zahteval oderuške obresti. Za vsak goldinar bi mu bil moral Matevž plačati vsak teden desetico. Po Rokovem računu je znašala svota 500 gld. in v dokaz je imel tudi Matevževo dolžno pismo v rokah. Vsi Ložanje so milovali ubogo Matevževko, vendar se je nobeden ni usmilil. Njena hišica z vrtom in dvema njivicama sama ni bila mnogo vredna; poleg tega se je pa izvedelo po moževi smrti še za več druzih manjših kljuk.

Ni ga bilo pa človeka, ki bi ne bil obsojal lakomnega Roka, da hoče revni vdovi vzeti skromni domek in jo treščiti na cesto. Vsi vprek so govorili, da je njegova terjatev prigoljufana in prisleparjena.

Vdova je šla sama v nedeljo po nauku v drugič prosit trdosrčnega oderuha, naj se usmili vsaj nedolžnih otročičev in naj počaka. Toda Rok se ji je v obraz zarežal in jo spodil iz hiše.

„Jaz ne potrebujem solz, ljuba moja, marveč le denarja, umeješ, denarja. To mi odštej in plačaj mi troške, pa bo vse dobro. Brez denarja pa nikar ne hodi k meni, da veš,“ tako je odgovoril njeni prošnji in zaluščil vrata zanjó.

Revici je pokalo srce v prsih. S povzdignjenimi rokami je bila klečé prosila Roka in že v drugič jo je odgnal. Kaj bo sedaj ž njo? Ali ji je še vredno živeti? — — —

„O moj Bog, kako trdi so ljudje!“ je vzdihnila in polna tožnih mislij je odšla proti domu. Otročiči so ji gladni jokali v hiši.

„Jutri nas bodo spodili od doma, črvički moji,“ je dejala, jih pritiskala k sebi in jim poljubljala solzna lica. „Berači smo; na svetu nimamo nikjer nobene pomoči več. Oj, da bi bili vsaj umrli takoj, ko ste zagledali luč tega nesrečnega sveta! — — Ne, ne pustim vas. Bog vas mi je dal in on bo skrbel, da vas preživim. Če imam tudi od hiše do hiše prositi kruha za vas, ne bojim se.“

Misel na Boga in ljubezen do otrok ji je vrnila moči v ranjeno srce. V molitvi je iskala in našla tolažbe.

Ravno ob tistem času je klečal v cerkvi pred velikim oltarjem Gašper. Oči je imel vprte v tabernakelj in neka sveta iskrenost mu je odsevala iž njih. Posvetoval se je o važni stvari s svojim Odrešenikom. Vere polno mu je plulo srce.

„O, moj Zveličar — — pomagaj mi! — — Za brata, za njegovo nesrečno dušo,“ je konečno polglasno vzdihnil in krepkih korakov in jasnega lica odšel.

Pot ga je vodila k županu. Za malo časa sta župan in njegov sosed z Gašperjem stopala mimo pokopališča proti Zalogarju.

Samo jednega pivca so dobili za mizo, ko so vstopili. Misijon je bil Roku odgnal do malega vse obiskovalce in zato je bil ta tem bolj razjarjen.

Srpo in čudeč se je pogledal Rok nenavadne prišlece. Zbal se je, misleč si, da mu gotovo kaj dobrega ne prinašajo. „Ka-aj pa ste vi prišli?“ je vprašal s tihim, boječim glasom.

„Nič se nas ne straši, Rok, prišli smo ti plačat, kar ti je dolžna Matevževa vdova,“ se oglasi Gašper in se vsede na klop, izvleče iz žepa listnico in našteje denar nanjo. „Preštej, če je vse v redu in potem se podpiši tam-le na papir, ki ga ima župan v rokah.“

„Ti, Gašper — —“ je nato zasopel Rok in povesil oči. Drhtajočih rok je preštel bankovce in kot stena bled je podpisal, da je Matevževe vdove dolg popolnoma poravnan.

Kakor zmagovalec se je vspel potem Gašper po konci, stopil pred brata in mu dejal:

„Rok! Ti sam veš, koliko sem se moral truditi, preden sem si pristradal te krajcarje. Mislil sem jih imeti za priboljšek, ko mi opešajo moči in ko si ne bom mogel več prislužiti kruha. Do malega vse svoje premoženje sem sedaj-le odštel tebi, ki si zapravil sebi dom in meni opravičeno doto. Tega nisem storil toliko zavoljo nesrečne vdove, kolikor zate. Kakor sem obljubil materi, sem doslej vedno molil zate. Danes sem obljubil svojemu Odrešeniku v tabernaklju, da storim še to, in rečem ti zopet naravnost, da dam rad tudi svoje življenje, samo da ti rešiš svojo izgubljeno dušo. Pridigovati ne znam, kot si mi zadnjič očital, toda rajna mati so mi za pričo, da te ljubim in da ti druzega ne želim kot poboljšanja. Z Bogom!“

Mož, ki sta spremljala Gašperja, sta si obrisala solze iz očij in polna spoštovanja sta korakala poleg njega k Matevževi vdovi. —

Lepo mora biti, ko se po prestanem boju zmagoviti vojskovodja vrača domov in ga z venci veselja in hvaležnosti kiti rešena domovina, a lepši je bil brez dvojbe v tistem času priprosti kopar, ki je v živi veri slavil zmagoslavje prave krščanske ljubezni. Na zemlji sicer ni mogel pričakovati nobene slave in časti za svoje delo, toda brez dvojbe je Bog pripravil zanj krono, ki presega vse pozemske, in angeli so mu obdajali dušo, odičeno z nadnatornimi, nebeškimi demanti.

Ko je izročil Matevževki pobotnico in ji je župan pojasnil, kaj pomenja, je prijela Gašperja za trdo, žuljavo roko in mu jo z iskreno hvaležnostjo poljubila.

„Saj sem vedela, da za vdove Bog skrbi,“ je vskliknila, „njemu bodi hvala vekomaj! Ti si naš rešnik! Kaj ti pa morem vrniti jaz, uboga vdova — —“

Gašper ji je smehljajočega lica odtrgal svojo roko in mirno dejal: „Molite za brata, za rajne moje stariše in — za-me!“ —

* * *

Dražbe seveda ni bilo drugi dan. Matevževka se je lotila z veseljem dela pri svoji koči, in sreča se je javljala s svojimi zlatimi perotmi v njenem srcu in v celi družinici. Obilo bridkostij je prebila, toda zavest,

da je Bog ni in ne bo zapustil, je bila močnejša, nego vsa druga čuvstva.

O Roku so si pa pripovedovali vaščanje čudne stvari. Od nedelje sem je bil vedno zaklenjen; nikogar ni pustil k sebi. Ponoči so ga pa videli sosedje, da je vstajal in hodil po pokopališču. Glasen jok in vzdihovanje se je čulo večkrat od ondot v tiho vas. Dejali so, da se mu je moralo zmešati.

Toda Roku se ni zmešalo; pač pa mu je ostal spomin na brata, ko je v nedeljo za svojega sovražnika njemu izročal svoj pristradani denar, tako živo v srcu, da se ga ni mogel iznebiti. S tem spominom mu je pa tudi oživel spomin na prošla leta, na rajne stariše, katere je spravil pod zemljo, na celo njegovo dolgo življenje, polno hudobij in pregreh. Bratova ljubezen mu je prebila srčni led, in misel na Boga in na večnost se mu je vračala v zamrzlo dušo. Jel je moliti in z molitvijo je prišla vera in ž njo — upanje — — —

Prihodnjo nedeljo so ga videli vaščanje po dolgem času zopet v cerkvi. V kotu je klečal in ni dvignil očes, ki so mu jih zalivali potoki solzá. Po opravilu je šel v župnišče in drugi in tretji dan zopet. Gospod župnik so poklicali mnogo mož iz fare in iz okolice k sebi in so jim izročali večje ali manje svôte denarja; tudi na pošto ga je šlo precej kot Rokovo povračilo.

Prišla je zopet nedelja in pred mašo je klečal pri obhajilni mizi tudi Rok. Še v cerkvi se je priril k njemu Gašper in mu stisnil roko.

Rokova hišica je bila kmalu na prodaj, ker je na noben način ni hotel vzeti Gašper za-se. Skupiček se je nato razdelil mej farne reveže. Rok je bil preje ostavil faro, kjer je toliko let delal pohujšanje in nastopil je pot pokore.

Šel je na Brezje, na sv. Višarje in na sv. Goro po potu proseč si miloščine. Vsi, ki so ga videli, so se čudili njegovi ponižnosti in krotkosti. Tacega berača še niso poznali.

„Nisem vreden tolike dobrote," je zatrjeval za najmanji dar in neprenehoma je molil.

Bolan se je vrnil s trimesečnega pota v Log in par tednov kesneje je udan v božjo voljo pod Matevževim podstrešjem na tleh umrl. Niso ga mogli pripraviti, da bi ga bili prenesli v hišo, ali da bi mu bili vsaj pripravili postelj.

„Prevelik grešnik sem; samo molite za-me," je navadno ponavljal.

Pokopali so ga poleg njegove matere. Gašper, ki ga je spremljal k zadnjemu počitku, je pri novem grobu veselih, jasnih očij pogledal proti nebu:

„Mati, izvršil sem svojo obljubo. Hvala Bogu!"

Tri leta kesneje so iz ravno tiste koče prenesli starega koparja Gašperja truplo na groblje. Matevževka je oslabelega svojega dobrotnika vsprejela pod streho in skrbela zanj kot za očeta. Sladke, mirne smrti je zaspal — brez bolečin in brez strahú. Nenavadno je bilo, da so se po pogrebu obrnili duhovnik k ljudem in jim v kratkem opisali lep vzgled priprostega koparja.

„Bogastva ni imel — Bog je bil njegovo bogastvo; prijateljev do zadnjega ni poznal, razven angelov in svetnikov v nebesih, toda bil je srečen, ker je živel v sveti veri in po veri. Z mirno vestjo lahko rečem, da je ob 73. letih čisto nedolžno dušo izročil svojemu Stvarniku in prepričan sem, da ga sedaj v nebesih za svojega brata spoznava tisti, katerega je on spoznal pred ljudmi. Ne pozabimo njegovega vzgleda!" —

S temi besedami so končali gospod svoj govor. Trdi ljudje se sicer štejejo Ložanje, toda vendar ga ni bilo mej mnogobrojnimi pogrebci suhega očesa, in vsi so si želeli takega življenja in take smrti, kakor jo je prestal kopar Gašper.

Andrej baron Čehovin,

slavni junak slovenski.

(Življenjepis. Spisal Janko Leban.)

„Čujte bor, vojaške roje!
Krogla žvižga, boben poje,
Grad vali se v sip in prah,
Vragu peta se zabliska,
En junak za njim pritiska,
Udri, udri, mah na mah!
Kjer zadene, iskra šine,
Šest jih pade, kjer porine.
Kdo je mar?
Ta pogumni korenine
Je slovenski oratar!"

Koseski.

Med najslavniše može, kolikor jih je rodila slovenska mati, po pravici spada c. kr. stotnik Andrej baron Čehovin. Svojo slavo si je pridobil na bojnem polju.

Priprostih kmetiških starišev sin, se je rodil v Gorenji Branici blizu Vipave v okrajnem glavarstvu goriškem dné 26. vel. srpana 1810. l. Ljudsko šolo je pohajal v Postojini od l. 1822. do 1825., kjer je materin brat, veleč. gospod Andrej Uršič, bil duhovnik, ob jednem pa šolski voditelj. Ta je spoznal „Drejčkovo" bistro glavico ter je sestri svetoval, naj dečka dá v mestne šole, češ: „Povem ti, Mica, iz tega fanta bode nekaj: ali postane kaj prav imenitnega ali pa velik — lump (malopridnež)!"

Le stežka so se „Rokčevi" — tako so po domače imenovali družino Čehovinovo — odločili v to, da so dali sina v šolo; zakaj imeli so več otrok — Drejček jim je bil tretje rojeni otrok — in so bili revni. A v sladki nadi, da bode „Drejček Rokčev" kedaj „gospod", so ga poslali naposled vendar v Gorico v šolo, in to tem bolj, ker je bil stric Andrej Uršič obljubil nekaj podpore.

L. 1827. nahajamo Čehovina na goriški gimnaziji v prvem razredu. Dovršil je ta razred odlično. Drugi razred latinskih šol (gimnazije) je pohajal istotam leta 1828. Toda sedaj se mu je jelo učenje nekam krhati. Tudi se je bil zameril nekemu profesorju (učitelju). Zato odrine iz Gorice. L. 1830. ga nahajamo v Novem Mestu na Dolenjskem v tretjem gimnazijskem razredu.

Četrto šolo pa je obiskoval v Ljubljani l. 1831., a le prvega poluletja.

Dné 9. mal. travna 1831. l. vzemó Čehovina k vojakom. Stvar se je godila takó-le: Čehovinu je kot dijaku (študentu) na gimnaziji čedalje bolj ginilo veselje do šolskih naukov, posebno do latinščine; rastlo pa mu je veselje do vojaščine. Že kot mlad deček je s svojimi vrstniki rad igral vojake in ničesar si ni želel bolj, nego da bi bil kedaj vojak, „dičen oficir". Ko pride pred naborno komisijo, spoznajo gospodje, da je za vojaški stan „prešibkih prsij". A milo jih začne prositi, naj ga le vzemó, češ, da ne bode delal sramote „vojaškemu stanu". Željo mu uslišijo ter ga namenijo uvrstiti topničarjem ali kanonirjem. On pa jame prositi, naj ga rajši uvrsté vojakom pešcem, češ, da grom topov bi utegnil škodovati njegovim ušesom. A ud naborne komisije ga potolaži: „Ne bojte se, v najhujšem slučaju si zamašite ušesa s pavolo, pa bode vse dobro!" — Čehovin se je udal in prišel tako za podtopničarja k 4. topničarskemu polku. Poslali so ga v stotnijsko šolo, kjer se je jako dobro učil, čemur se ni čuditi; zakaj imel je resnično veselje do vojaštva, rekel bi skoro, da je bil rojen vojak. Dné 21. rožnika 1832. l. je Čehovin bil imenovan nadtopničarjem; ko je pa odlično dovršil vseh šest razredov stotnijske šole, so ga imenovali prvim mojstrom ter poslali v polkovno šolo, da bi se izučil za podčastnika. Tudi v polkovni šoli se je učil jako pridno in izdelaval takó lepe načrtne risarije, da so ga njegovi učitelji še dolgo let potem v vzgled stavili drugim vojakom v polkovni šoli.

Ko je dovršil polkovno šolo, so ga imenovali dné 11. mal. travna 1835. l. bombardirjem; tako je prišel v bombardirsko šolo, ki je trajala celih sedem let. K bombardirjem so bili sprejeti le taki vojaki, ki so izvrstno dovršili stotnijsko in polkovno šolo; zakaj bombardirji so bili najumnejši vojaki tedanjih dnij. Veliko so se morali učiti v bombardirski šoli. Če je bilo treba v vojski izvršiti kako posebno težko in umno delo, n. pr. vzeti kako trdnjavo itd., poklicali so v to bombardirje na pomoč. Bombardirji so uživali potemtakem veliko čast. Čehovin je pri bombardirjih bil povišan dné 21. mal. srpana 1841. l. v ognjarja, a dné 11. rožnika 1847. v nadognjarja. Čehovinov oče Marko je sicer „Drejčku" prigovarjal, naj pusti vojaščino ter pride domov, češ: „Dovolj denarja si me že stal in hlač si dosti strgal po šolah. Zdaj glej, da dobiš kako cesarsko službo doma". Toda „Drejček" je očeta potolažil rekoč, da ne misli pustiti vojaščine, ker upa, da postane še častnik (oficir).

Seveda v tistih časih uboga para, kmetiški sin, ni mogel takó „avanzovati", t. j. ni se mogel popenjati na višje stopnje pri vojakih, kakor je to dandanes mogoče, ko se ne dela več razlika med prostorojencem in plemenitašem. Takrat so se do takih častnih stopinj popenjali navadno le plemenitaši. Toda Čehovin ni izgubil upanja. Mislil si je: „O vojni se pa izkažem in gotovo dosežem višjo stopnjo."

Njegova želja se je kmalu izpolnila; zakaj l. 1848. je nastala vojna. Kakor znano, smo takrat imeli na Laškem dve lepi deželi: Lombardijo in Benečijo. Toda razne skrivne družbe so v Italiji jele rovati zoper avstrijsko vlado. Prebivalci Lombardije so se uprli, in sardinski kralj Karol Albert je napovedal vojsko naši državi. Osiveli vojskovodja Radecki je peljal navdušene vojake v boj zoper upornike. Tu se je oslavil tudi naš Čehovin.

V začetku italijanske vojne l. 1848. je bil Čehovin nadognjar in drugi poveljnik konjiške baterije št. 2 v brigadi kneza Miroslava Lichtenštanjskega. Dné 29. maja je z dvema havbícama prišel pri Montanari v sovražno dotiko z laškim topovjem. Lahi so imeli štiri topove. Čehovin jame pogumno streljati na-nje. Toda Lahi niso kazali veselja, da bi se umaknili, in začeli so odgovarjati s topovi. Čehovina je granatna treska neznatno ranila. A to ga ni oviralo ali oplašilo. Karteča za kartečo je prasketala na laško topovje, takó zeló, da jim ni le poškodoval topov, ampak jim jih je celó uplenil. Čehovin je za ta junaški čin dobil veliko sreberno hrabrostno svetinjo.

Pičla dva meseca kasneje — 25. mal. srpana — se je Čehovin zopet z Lahi kosal pri Somakampanji. Brigada Lichtenštanjska je bila tedaj v veliki stiski in se je že mislila umakniti. Da bi to zabranil, priteče Čehovin s polovico baterije (s tremi topovi) na pomoč. V daljavi, v kakeršni se strelja s kartečami, prične pokati na sovražnika. Baterijski poveljnik nadporočnik Bauer pade pri tej priliki. Naših topničarjev se tedaj loti velika obupnost. A Čehovin se dvigne na Bauerjevega konja ter jih navdušuje k vstrajnemu boju, ponudivši se jim sam za poveljnika. Vpričo njegovih navduševalnih besed vojakom zopet zraste pogum. Razvname se še hujši boj. A ker je bilo pri našem topovju padlo mnogo topničarjev, je Čehovin moral zopet stopiti s konja ter je nekaj časa opravljal službo priprostega topničarja, dokler niso bili sovražniki v beg pognani, četudi so imeli dvakrat toliko topov od naših ter so tudi iz pušek močno streljali na naše. Čehovin je za zopet dokazano junaštvo dobil veliko zlato hrabrostno svetinjo.

Ker je, kakor sem že povedal, nadporočnik Bauer v bitki dné 25. mal. srpana padel, imenovali so nadognjarja Čehovina poveljnikom cele baterije. V tej šarži (vojaški časti) se je udeležil dné 26. mal. srpana bitke pri Volti. Odlikoval se je tudi v tem boju; boril se je pet ur s 16 nasprotnimi topovi! Drugi dan — 27. mal. srpana — se je boj nadaljeval. Slovenski junak Čehovin je prepodil s svojo baterijo (s 6 topovi) dvanajst sovražnih topov. Maršal Radecki je imenoval dné 28. mal. srpana vsled naredbe topničarskega vodje nadognjarja Čehovina, začasnega poveljnika konjiške baterije št. 2., poročnikom (oficirjem).

S tem se je Čehovinu izpolnila vroča želja, katero je gojil še otrok: „da bi bil kedaj dičen oficir".

V tem je nastalo premirje, ki pa ni trajalo dolgo, zakaj ljudstvo in turinska zbornica sta zahtevala, na vsak način nadaljevati vojsko z Avstrijo.

Dné 16. sušca 1849. so napovedali Pijemontezi vojsko.

Že v bitki pri Mortari dné 21. sušca 1849. se je Čehovin zopet odlikoval. Takrat je bil poročnik Čehovin poveljnik konjiške baterije št. 2. Najprej si je naš junak ogledal kraj, kjer je stal sovražnik. Pripoveduje se, da je na tem potu zlezel bil na visoko drevo ter opazoval vse naokoli. Toda zdaj pridejo sovražni častniki pod drevo, jamejo pod njim celó kuhati ter se pomenkovati o vojskinih načrtih. Čehovina ni nikdo opazil. A velika nevarnost je bila, da ne bi se izdal s kašljanjem, ker se je dim valil proti drevesnemu vrhu. No, Čehovin je kašljanje zatrl in se po odhodu laških vojakov srečno rešil z drevesa, vesel, da je na tak čuden način zvedel za sovražnikove načrte.

Čehovin je koj o početku bitke, premagavši mnogo

zaprek, postavil polovico baterije na levo stran ceste, na visočino, 1000 korakov pred sovražnimi topovi, ter je začel streljati na Lahe. Svoje topove je srečno spravil za nasip, da mu sovražnik ni mogel kaj, čeprav je imel mnogo več topov. Čehovin pa je streljal na Lahe tako silno, da so imeli veliko izgubo ter bili primorani najprej izpremeniti stališče, a potem se umakniti.

Ko so se jeli potem naši vojaki naprej pomikati in je sovražnik znova jel prav živo streljati, je Čehovin s svojo polovico baterije pritekel na pomoč. V daljavi, v kakeršni se strelja s kartečami, je jel tako močno pokati na sovražnika, da so njih topovi zaradi velike izgube morali umolkniti. Vrhu tega je nastala v sovražnem taboru velika zmešnjava. Naši vojaki so na to naskočili ter Lahom uplenili pet topov, več voz za strelivo, prav mnogo orožja ter zajeli blizu 2000 ujetnikov.

Najbolj pa se je Čehovin proslavil v odločilni bitki pri Novari dné 23. sušca 1849. l.

Naš junak je na povelje feldcajgmajstra d' Aspre-ja odšel s polovico baterije na desno stran ceste v Olengu. Lahi so strašno streljali nanj; a vendar je srečno premagal vse ovire ter postavil svoje topove 800 korakov od sovražnika, ki je imel 16 topov. Čehovin tako uspešno strelja na Lahe, da jim razdene v kratkem času tri topove ter ubije in rani mnogo Lahov in konj.

Po nekolikem času se pa posreči sovražniku, da Čehovinu z granato raznese in uname jeden top, ubije jednega moža in tri konje, sedem mož in pet konj pa rani. Tedaj je bil polk Franca Karola in 9. polk lovcev v veliki nevarnosti, da ju pogazi sovražnik; našim vojaškim krdelom pa je od zadaj pretila neprilika, da ne bode mogla naprej. V tem usodepolnem trenutku se vrže poročnik Čehovin z ostalima topovoma na prodirajočega sovražnika. V daljavi, v kakeršni se navadno strelja s kartečami, prične z vso silo streljati na sovražnika. Vsled tega sta se dve gruči sovražnikov kar razpršili, veliko Lahov pa je bilo ubitih ali vsaj ranjenih. Naskok se je sovražniku za ta hip popolnoma izjalovil.

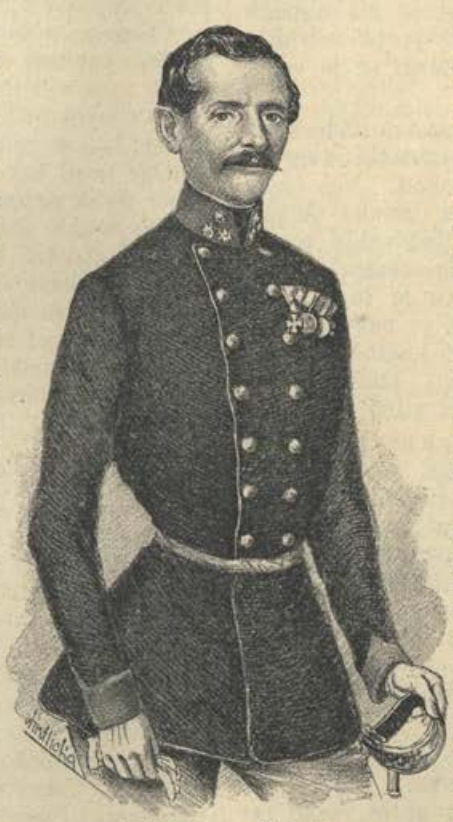

Andrej baron Čehovin.

V tem so laški topovi še huje pokali na naše. In ne brez uspeha; posreči se Lahom, da Čehovinu poškodujejo še jeden top ter mu ubijejo zopet več konj ter ranijo nekaj mož in konj. Vkljub temu se Čehovin ni umaknil. Z jednim samim topom se je neustrašni junak boril proti 12 sovražnim topom toliko časa, da so prihiteli cesarski strelci na pomoč ter sta se 9. batalijon naših strelcev in pehota Franca Karola mogla umakniti. Strmé sta gledala korni poveljnik feldcajgmajster d' Aspre in Radeckega generalnega štaba načelnik, feldcajgmajster Hess, neustrašenega našega junaka v tem srditem boju. Oba sta rekla, da je Čehovin izvršil jedno najbolj občudovanja vrednih dejanj, kar jih pozna topničarska zgodovina.

Za ta junaški čin je Čehovin dobil najvišje vojaško odlikovanje, namreč Marije Terezije red, ki mu je bil poslan v Florenco in ga je prejel dné 13. mal. srpana 1849.

Dné 1. listopada 1849. l. je bil Čehovin povišan v nadporočnika in premeščen od bombardirskega voja k prejšnjemu drugemu topničarskemu polku. Dné 20. rožnika 1850. je bil imenovan baronom. Od priprostega kmeta, od pluga, je prispel potemtakem vsled svojih vrlin do baronske krone. Dné 16. grudna 1852. l. je cesar iz posebne milosti imenoval Čehovina stotnikom II. vrste pri ulanskem polku. A kmalu so ga premestili zopet k topničarstvu, h kateremu si je zopet sam želel priti. To se je zgodilo meseca sušca 1854. l. Prišel je kot stotnik II. vrste k prejšnjemu drugemu polku; meseca kimovca 1854. l. pa je bil povišan v stotnika I. vrste pri prejšnjem osmem polku. (Pri novi preuredbi topničarstva meseca rožnika 1854. l. so namreč razdelili prejšnji drugi polk in naredili iz njega 1., 8. in 9. topničarski polk.)

Čehovin je imel še druge svetinje, namreč papeževo svetinjo, viteški vojaški red III. vrste toskanskega nadvojvode Leopolda, kateri red je dobil zaradi junaštva, izkazanega ob osvoboditvi mesta Livorno. Tretja svetinja je bil častniški zaslužni križec. Šestero svetinj je torej dičilo Čehovinove junaške prsi. Do zdaj ga še ni bilo pod našim cesarjem vojaka, na čegar prsih bi se lesketala velika srebrna in zlata svetinja, pa Marije Terezije red ob jednem. Po pravici smo Slovenci ponosni na svojega Čehovina!

Čehovin je po vojnih letih jel bolehati. Zato je dné 27. mal. srpana 1855. leta odšel iz svojega garnizijskega mesta Mantove v sloveče toplice Baden pri Dunaju, da bi si popravil pokvarjeno zdravje; toda našel je tam mesto zdravja — smrt. Imel je odlične zdravnike in izvrstno postrežbo; visoka gospôda, celó udje cesarske naše hiše so se zanimali za njegovo zdravje; a vse nič ni pomagalo. Previden s sv. zakramenti je umrl dné 10. kimovca 1855. l. okoli 5. ure popoldne v 45. letu svoje dobe. Vsa Avstrija je žalovala, ko je slišala, da je mrtev slavni novarski junak.

Čehovinov pogreb je bil 12. kimovca 1855. l. v Badnu ob 4. uri popoldne. Velikanski sprevod je kazal sijajno, kako so ljubili Čehovina, „najhrabrejšega moža Radeckega vojne“. Pogreba so se udeležili: nadvojvoda Viljem, lastnik 6. topničarskega polka, feldcajgmajster baron Hess, podmaršal baron Kempen, baron Firstenberger, pl. Herbert in pl. Reile, generalna majorja baron Martinic, vitez Hawliček in več nego 60 topničarskih častnikov, ki so prihiteli iz Dunaja in iz Dunajskega Novega Mesta skazat zadnjo čast hrabremu tovarišu.

Na grob so mu postavili skromen spomenik, ki je pa tekom let razpadel. Ker se je vrhu tega staro pokopališče v Badnu opustilo, zato je vojno ministerstvo odredilo, da se pokojniku postavi na novem pokopališču dostojnejši spomenik, kar se je tudi zgodilo pomladi 1887. l. Spomenik je kamenit in približno 2 *m.* 30 *cm.* visok. Od glavnih vrat je oddaljen dobrih 9 korakov in stoji na „častnem mestu“ takó, da vsakemu obiskovalcu pokopališča takoj pade v oči. Na

spomeniku se bere v nemškem jeziku, kje in kedaj se je Čehovin rodil in kako se je oslavil.

* * *

Gospod Komatar piše, da slikajo uradne listine Čehovina kot vojaka tihe in mirne nravi, dobrovoljnega značaja. V delovanju je bil odločen, zelo vstrajen in je hitro vse uznal. Topničarske vednosti si je bil osvojil popolnoma, in to ne le iz knjig, nego tudi dejanski. Govoril in pisal je dobro in pravilno slovenski, nemški in italijanski, nekoliko tudi latinski. Bil je dober plavač. Pri ulancih si je prizadeval zlasti, da bi se izuril v novem poklicu, toda vkljub veliki pridnosti je imel le malo vaje, zato so ga priporočili predstojniki, naj se premesti zopet k topničarstvu. V boju je bil hraber, s premislekom je začel vsako delo, a pri tem je bil odločen in hiter v izvršitvi. Proti predstojnikom se je vedel spoštljivo, s tovariši je bil uljuden ter je rad občeval ž njimi. Vojakom je bil skrbljiv oče, ves polk ga je spoštoval; v družbah se je vedel vedno dostojno.

Čehovina vojaka je visoko spoštovala vsa Radeckega vojska. Po bitki pri Novari so ga častniki dvignili na rame ter ga zmagoslavno nosili okoli. Naš cesar sam si je bil dal predstaviti slavnega junaka ter mu prijazno segel v roko. O nekem pregledovanju vojske ga je pokazal celó nekemu drugemu vladarju, češ: „To je moj ljubi Čehovin.“ Ko je bil l. 1852. Čehovin prestavljen k ulancem, mu je naš dobrotni vladar daroval svetlo vojaško obleko in krasnega konja (nekteri pravijo, da celó dva konja). Tudi sivolasi vojskovodja Radecki je Čehovina imel silno rad.

Kot človek je bil Čehovin preblaga duša. Presrčno je ljubil brate in sestre svoje, a starišem je skazoval vselej veliko spoštovanje. Posebno udan je bil materi svoji. Rad ji je kaj tacega kupoval in pošiljal, s čimur je vedel, da ji ustreže. Priprostega svojega očeta je nekdaj v sijajni častniški obleki gorko objel in poljubil na javnem trgu v Gorici vpričo svojih tovarišev častnikov in drugih ljudij! Čehovin je bil sicer ponosen na svoje vrline, a prevzeten ni bil. Rad se je menil z vsakaterim: z bogatinom in ubožcem, z gospodom ali kmetom.

Bil je tudi mož pobožnega srca. Svoje dolžnosti kot kristijan je opravljal natanko. Tudi ko je včasih na počitnice prišel v Branico, se je vsako nedeljo udeležil sv. maše v bližnjih Gabrijah ter pobožno molil. Sam je pravil, da je pred vsako bitko molil prelepo Marijino: „Češčena kraljica“. In nebeška kraljica, kateri se je vselej priporočal v varstvo, ga je tudi varovala. Čehovin se je udeležil veliko bitek, večjih in manjših. In vendar, dasi se je boril kakor lev in se ničesar ni bal, dasi je včasih bil v veliki nevarnosti in je večkrat ležalo okoli njega vse mrtvo in ranjeno: — on je vendar ostal zdrav, in le pri Montanari (l. 1848.) ga je ranila sovražna granatna treska prav neznatno. Je li to samo slučaj? Kdo ne vidi tu varujoče božje roke? —

V narodnem oziru je bil Čehovin zvest sin svojega naroda, vrl Slovenec. Domov je pisal vselej le slovenski in se ni sramoval nikjer in nikoli milega materinskega jezika svojega! O, da bi ga pač posnemali vsi vojaki! Ali, žalibog, uprav pri nas Slovencih je ta grda navada, da marsikdo prerad blebeče nemški ali italijanski, če zna le nekoliko lomiti ta tuja jezika, češ: to je bolj „gospôsko“, bolj „nobel!“ Kaj še! Pomnite dobro: Vsakdo, ki se sramuje svojega materinega jezika, je malovreden človek, pa bodi si že hlapec ali dekla, visok gospod ali visoka gospa! —

O Čehovinu so trdili naši nasprotniki, da je bil — Italijan, to pa zato, ker se je sam pisal Zhehovin*i* (Čehovin*i*), laška imena pa navadno izhajajo na *i*, recimo: Farin*i*, Morell*i*, Deross*i* itd. Pomislili pa ti gospodje niso, da je bil Čehovin sin čisto slovenskega kraja in čisto slovenskih roditeljev, ki niti niso znali drugega jezika, nego le slovenski. Sprva se je pisal tudi naš junak „Čehovin“, kakor se pišejo še dandanes njegovi sorodniki. Šele kasneje — l. 1831. — je svojemu priimku dodal oni »*i*«. Morebiti je storil to zategadelj, ker se mu je zdel tako izpremenjeni priimek blagoglasneji, mogoče pa tudi, da ga je izpeljeval od imena „Čehovini“, kakor se zove neka vasica v njegovi domovini. To je pa gotovo, da se Čehovin ni hotel šopiriti s tujim laškim perjem! Skrbno pazimo, da se vsa naša imena vselej in povsod pišejo pravilno slovenski!

Čehovin je bil precej velike, a bolj vitke postave, plavih las in vedno skoro do gola obrit. Le pod nosom je nosil brke. Oženjen ni bil, ker je trdil, da dober vojak ne sme biti oženjen; kar si razlagamo tako, da je vojaku težko odhajati v vojsko, če ima doma ženo in otroke. Ker je Čehovin imel dedno plemstvo, je obžalovati, da se ni poročil; zakaj tudi njegovi otroci in otrok otroci bi bili baroni. Pripomniti mi je še, da je živel v dobrih gmotnih razmerah, tako da je še zapustil precej denarja; sam red Marije Terezije mu je nesel 600 gld. na leto.

* * *

Večkrat se je izražala želja, da bi se junaku Čehovinu postavil spomenik ali vsaj spominska plošča v njegovem rojstnem kraju. Te lepe misli se je oklenil posebno g. Anton Jakobi, mestni učitelj in c. kr. domobranski stotnik v Gorici. Spodbujen po knjižici o Čehovinu, katero je priobčil pisatelj teh vrstic v nemškem jeziku, in nagovarjan po nekaterih odličnih osebah, se je domoljubni in marljivi mož takoj lotil nabiranja doneskov za Čehovinov spomenik, ki ima biti zgovorniši glasnik vrstnikom in potomcem, nego je pisana zgodovinska beseda. Spomenik bode sporočal o neumrljivih Čehovinovih junaštvih sedanjim in bodočim rodovom! Doslej je gosp. Jakobi v ta namen nabral **2495 gld.**; a s tem nabiranje še ni dokončano; zakaj spomenik sam bode stal 2500 gld. Med darovatelji se blišči v prvi vrsti imé našega premilostljivega cesarja, ki je sam daroval 400 gld. Načrt spomenikov je izdelal g. Makso Fabiani, arhitekt in docent na dunajski tehniki, rojak Čehovinov, doma iz Kobdilja pri Branici. Spomenik bode nad 5 *m* visok; kip na njem, predstavljajoč junaka Čehovina, bode v naravni velikosti in ves iz kararskega marmorja. Delo se je poverilo klesarskemu mojstru g. Biteżniku v Gorici. Spomenik bode stal pred rojstveno hišo junakovo v Gorenji Branici, in sicer 38 *m* pred njo. Dotični prostor je brezplačno prepustil sedanji posestnik Florijan Čehovin, nečak junakov, da si je nad 500 gld. vreden. Kraj, kjer bode stal spomenik, je zeló primeren, nekoliko vzvišen in le 80 *m* oddaljen od ceste (ki vodi v Vipavo); od te ceste se napravi 8 *m* široka pot do spomenika z drevoredom ob kraju.

Slavnost se bode vršila 15. dan vel. srpana 1898. l. S tem spomenikom in slavnostjo se bode

ob jednem slavil jubilej 50letnega vladanja našega milega cesarja Franca Jožefa I., kojemu je naš Čehovin tako junaško-zvesto služil. To bode lep dan, na kateri bode ponosen vsak Slovenec. Mnogo svetlih oblek (uniform) se bode bliskalo tedaj okoli Čehovinovih v Gorenji Branici in nadejati se je, da se te slavnosti udeleži vse, kar je le prešinjeno sè slovenskim národnim duhom in avstrijskim ponosom. Posebno je to pričakovati od zavednih Čehovinovih rojakov v lepi Vipavski dolini.

Ti pa, dragi čitatelj, ki se ne bodeš mogel udeležiti te lepe slavnosti dejanski, položi, če moreš, na oltar domovine majhen dar za Čehovinov spomenik; slavnosti pa se udeleži v duhu. Darove v ta namen je naslavljati na g. Jakobija v Gorici.

Slavimo slavno slavo Slavov slavnih!

Marija in prevzetne deklice.

1. Marija pa na rajžo gre,
Na žalostne svete gore.
Na glavi nese korbico,
Na rokah nese Jezusa.

2. Je prvo dekle srečala,
Prav lepo jo je prosila:
„Pomagaj nesti Jezusa,
Prav lepo ti bom plačala.“

3. Deklica ji odgovori:
„Ne morem ti pomagati.
Ne morem ti pomagati,
Ker imam predpasnik svileni.“

4. Je drugo dekle srečala,
Prav lepo jo je prosila:
„Pomagaj nesti Jezusa,
Prav lepo ti bom plačala.“

5. Deklica ji odgovori:
„Ne morem ti pomagati,
Ne morem ti pomagati,
Ker imam dan's ves ta boljši [gvant.“

6. Je tretje dekle srečala,
Prav lepo jo je prosila:
„Pomagaj nesti Jezusa,
Prav lepo ti bom plačala.“

7. Deklica ji odgovori:
„Ne morem ti pomagati,
Ne morem ti pomagati,
Ker moram spremljat' fante [tri.“

8. Ura bije polnoči,
Prvo dekle zakriči:
„Marija ti pomagaj mi,
Marija ti pomagaj mi!“

9. Marija ji odgovori:
„Ne morem ti pomagati,
Ne morem ti pomagati,
Ker imaš predpasnik svileni.“

10. Ura bije polnoči,
Drugo dekle zakriči:
„Marija ti pomagaj mi,
Marija ti pomagaj mi!“

11. Marija ji odgovori:
„Ne morem ti pomagati,
Ne morem ti pomagati,
Ker imaš ves ta boljši gvant.“

12. Ura bije polnoči,
Tretje dekle zakriči:
„Marija ti pomagaj mi,
Marija ti pomagaj mi!“

13. Marija ji odgovori:
„Ne morem ti pomagati,
Ne morem ti pomagati,
Ker moraš spremljat fante tri.“

14. Mladenči in dekleta vi,
Pred vsem vas eno naj skrbi:
Jezus, Marija, Jožef svet,
Naj bojo vam v prelep izgled!

Kako se je rajni Smolnikar trmoglavosti odvadil.

(Povest. Spisal Žaljski.)

Ko so na Marijinem trgu v Ljubljani podrli neko po potresu hudo poškodovano hišo, izkopali so pod stopnicami, po katerih se je hodilo v klet, celo vrsto kostnjakov, o katerih so zvedenci trdili, da so po kakih sto let stari. Čudno, da se ljudje za to niso skoro nič brigali in da niti jednemu ni prišlo na um, preiskovati, kako so ti kostnjaki prišli na to mesto, kjer so ležali skoro precej pod vrhom zemlje in so bili torej le za silo zakopani. Jaz pa sem se, ko sem čul o tem, takoj spomnil, kar mi je pred dobrimi petindvajsetimi leti o tej hiši pravila moja gospodinja, pri kateri sem tedaj stanoval kot mlad dijak.

Šli smo neko nedeljo popoldne, jaz, gospodinja in pa še par drugih dečkov, katere je imela še razun mene na hrani, na sprehod. Ko pridemo na Marijin trg, bilo je pred hišo, katero smo prej omenili, zbranega veliko ljudstva. Kričanje, ki je prihajalo od tam, je pričalo, da se je vnel prepir in morda celo pretep. Mi, boječi kakor smo bili vsi vkup, jo urno popihamo mimo v Slonove ulice. Gospodinja pa se ozre še enkrat proti oni strani in reče:

„V oni hiši, pred katero se prepirajo, so se godile svoje dni velike hudobije.“

„Kakšne?“ poprimem jaz takoj, ker sem bil zelo radoveden in sem take zgodbe jako rad poslušal.

Gospodinja nekoliko pomolči, potem pa reče spet: „Ali to je že dolgo od tistega časa! Jaz sem zdaj stara že sedemdeset let in tedaj sem bila še majhno dekletce, ko so moj rajni oče, Bog jim daj dobro, tisto doživeli.“

„Kaj pa so doživeli?“ silim jaz vanjo. Ali ona, kakor bi bila preslišala moje vprašanje, nadaljuje:

„Saj pravim, no, kako je to vendar čudno! Zdaj sem tako pozabljiva, da danes ne vem več, kar mi je kdo sinoči povedal. Na tisto pa, kar se je pred skoro sedemdeset leti dogodilo, spominjam se še tako natanko in na drobno, kakor bi se zdaj pred mojimi očmi vršilo.“

Gospodinja je po teh besedah še precej časa molčala, bodi si, da je čakala, da bi prišli iz mestnega hrupa venkaj na prosto, bodi si, da je zbirala svoje misli. Ko smo pa bili prišli v drevored, je pričela, ne da bi jo bil še kdo opomnil, pripovedovati to-le, nekoliko grozno dogodbico.

* * *

„Moj rajni oče,“ tako je pričela starka, „so bili trgovec. Pisali so se za Smolnikarja. Prodajalnico so imeli v Špitalskih ulicah. Kupčija ni bila posebno velika, vendar tolika, da smo prav dobro izhajali in da so stariši tudi lahko še nekaj deli na stran. Otrok

nas je bilo troje. Najstareja sem bila jaz, potem je bil moj brat France in za njim sestra Julija.

Bili bi prav lepo živeli pri nas, ko bi včasih oče ne bili tako čudni. Trmoglavi so bili, da je bilo groza. Če so si kedaj kaj v glavo vbili in če niso mogli doseči, kar so nameravali, potem ni bilo prebiti ž njimi. Uganjali so sitnosti, da jih ni bilo prenašati. In včasih je bila kriva kaka čisto majhna stvar, da so začeli postajati zoperni. Če so si na primer zjutraj želeli, da bi toliko in toliko denarja skupili črez dan, pa so se zvečer prepričali, da se jim ni izpolnilo upanje, potem je bil že ves večer narobe. Namesto da bi se bili, preden smo šli spat, vsi skupaj nekoliko zabavali in veselili, so pa oče toliko časa zbadali mater, da se je vnel prepir med njima.

Moja mati so bili jako lepa ženska, a prinesli so bili malo dote s seboj. Oče pa so od dné do dné manj cenili lepoto, a čim dalje bolj gledali na denar. Kedar se jim torej pri kupčiji ni kaj posrečilo, začeli so materi očitati, da niso ničesar prinesli s seboj in da morajo sami rediti celo družino. Še dobro se spominjam, kako so včasih vzdihnili:

»Ko bi se bil jaz bolj pametno oženil, bi se mi ne bilo treba zdaj tako mučiti in truditi!«

To je mater zelo bolelo, tem bolj, ker so se ravno tako trudili, kakor oče, ali pa še bolj. Delali so dan na dan od ranega jutra do pozne noči, pa oče so bili včasih kar slepi za vse to. Kedar jih je popustila tista trma, bili so seveda zopet vsi drugačni. Bili so ljubeznivi z nami in materi so še celo prigovarjali, da naj ne delajo toliko in da naj si privoščijo počitka. V tacih časih je bilo jako lepo, toda kaj, ko pa nisi bil nikdar varen pred očetovo čmernostjo! Prišli so včasih smehljajočega obraza iz prodajalnice gori in vsi smo bili veseli, toda hkrati, morda zaradi jedne besede, ki jim ni bila po volji, se jim je stemnil obraz in vse veselje je bilo pri kraju. Začeli so molčati, potem pa kregati se nad materjo, če so skušali s prijaznimi vprašanji spraviti jih zopet v dobro voljo, a konec vsemu je bil, da so začeli mati jokati in mi otroci ž njimi. Včasih je bilo videti, kakor bi oče kar nalašč delali na to, ker niso odjenjali prej, dokler se nista čula ihtenje in jok.

Oh, to so bile puste tiste ure! —

Mati so gotovo upali, da bo sčasoma bolje, toda bilo je čim dalje slabeje. Čim dalje pogosteje se je vračala očetu čmernost in čim dalje neznosneji so postajali. Večkrat, kedar so bili oče sami v prodajalnici, so mati nas otroke skupaj sklicali in so rekli:

»Molimo malo za očeta, da bi se predrugačil. Morda je bolan, da je tako siten. Prosimo mu ljubega zdravja.«

Otroci smo radi slušali mater, zakaj vsi smo trpeli zavoljo očetove čmernosti in vsaki večer, ko so šli po končanem delu po stopnicah gori, smo se tresli, da bi ne bili slabe volje. Vzdihovali smo tudi sami zase k Bogu — vsaj jaz sem to zelo pogostoma storila — da bi jim potolažil jezo in srd. Včasih je bilo pač videti, kakor bi nas bil Bog uslišal, zakaj dogodilo se je, da so stopili oče kak večer z nagubančenim čelom v sobo, pa se jim je vzgladilo in so postali nenadoma veseli. Toda imeli smo čim dalje redkeje take večere. Večkrat so kar iz trte izvili kak prepir. Če je na primer kdo od nas otrok vrata pozabil zapreti za sabo, ali pa če jih je nekoliko preveč zaloputnil, začeli so godrnjati in vpiti na mater, češ, da nimajo ves ljubi božji dan drugega opraviti, nego na nas otroke gledati, pa nas niti najnavadnejših reči ne naučijo. Vsemu, kar se je dogodilo, so bili mati kriva. Če je dekla kaj v kuhinji ubila, bili so mati ošteti za to. Ali če se je hkrati vzdignil veter in je butnil s kakim oknom kje, so bili zopet mati vzrok temu, ker niso že naprej vedeli, da pride sapa in niso o pravem času okna zaprli. Sploh, vsaka malenkost je bila dovolj, da so stresali svojo sitnost nad materjo in pa tudi nad nami otroci.

Pri vsem tem pa moj oče niso bili hudoben človek. To so pokazali o prilikah, kedar se jim je kaj po njih volji sponeslo. Tedaj so mater in nas otroke obsipali s prijaznostjo in tudi denarja se jim v tacih trenotkih ni zdelo škoda. V takih srečnih urah smo dobili vsi potrebno obleko in kar smo drugega še potrebovali. Ko bi jih bil pa človek za kaj prosil, kedar so bili nataknjeni, bili bi začeli kričati, da jih bomo spravili ob vse, in mati bi bili morali iznova slišati očitanje, ki so ga slišali že tolikrat, da niso nič k hiši prinesli.

Jaz še dandanes ne razumem prav, zakaj so bili oče včasih taki. Bilo je videti, kakor da jih nekaj sili, greniti sebi in nam vsem življenje. No, in ko smo se sčasoma vsemu temu nekoliko privadili in se nismo dali več tako naglo spraviti v jok, postajali so pa oče tudi čim dalje huji. Človeku se je zdelo, da prav hrepené po solzah in kakor da bi jim bilo tistikrat najbolje pri srcu, kedar so mati ihteli za mizo, mi otroci pa tulili vsak v svojem kotu.

Tako je bila prišla jesen, če se ne motim leta 1805. Tistikrat so se Francozje bližali naši deželi in vse je živelo v velikem razburjenju. Bali smo se Francoza, kakor so se bali nekdaj Turka, ko je prihajal še v deželo. Posebno mi otroci smo kar trepetali, če smo čuli kaj o sovražniku. Mislili smo, da nas takoj vse pomori, kakor hitro nas dobi v svojo pest. Pa tudi odrastli ljudje niso bili brez strahu. Vojska je vojska! Vsakdo se je boji! Saj dobrega res ne prinese nikomur nič, pač pa slabega dosti!

Nekaj dnij že sploh ni bilo o drugem govorjenja, kakor o Francozih. Pravili so vse mogoče stvari, kako in kje so se naši ž njimi spoprijeli, koliko je bilo ubitih in takih rečij več. Pa tudi na to se še prav dobro spominjam, kako so pravili, da so Francozje hujši kakor naši in da bodo naše kmalu pregnali povsod.

Bilo je nekega večera, ko so oče spet prav slabe volje prišli iz prodajalnice. Najbrž so črez dan spet prav malo skupili, zakaj o vojnih časih sploh s kupčijo ni nič. Bilo je že precej mrzlo, mislim, da je bilo že listopada meseca. Od peči sem se je širila prijetna gorkota po sobi, zunaj pa je sapa piskala in tulila, da je bilo nas otroke kar groza. Vršelo je tako, kakor bi ljudje v gostih trumah drvili po ulicah in zdelo se nam je, kakor bi že Francozi prihajali in naše podili.

Ko stopijo oče v sobo, imeli smo še temo. Stali smo vsi okoli peči, mati in mi otroci. Že to, da še nismo imeli luči, je očeta razkačilo. Ne vem, ali so se bili v temi kam butili, ali kaj, da so začeli takoj razgrajati.

»Toliko vendar zaslužim, ali ne, da se mi posveti!« so začeli. »Pa seveda, kdo misli name! Jaz zmrzujem cel dan v prodajalnici, vi pa tukaj okoli gorke peči lenarite. Ker cel dan ne mislite na me, se pa tudi zvečer ne zmislite na to, da bi mi kako postregli!«

Mati so brž napravili luč in se izgovarjali, da niso vedeli, da je že toliko ura. Toda to ni pomagalo nič. Oče so mrmrali ven in ven in ko so se naveličali to premlevati, dobili so zopet nekaj drugega, da so očitali materi in jih zbadali. Začeli so zopet govoriti,

da je vsaki neumen, kdor vzame tako ženo, ki nima nič in da so baš take žene, ki niso prinesle ničesar s seboj, najbolj lene in najbolj potratne, in še takega več.

Hkrati pa je prešla tudi materi potrpežljivost. Doslej so očeta zmeraj izlepa pogovarjali. Zatrjevali so jim, da ni res, kar trdijo. Pravili so jim, kako varčujejo in kako delajo od jutra do večera ter kazali, kako krivično je, če se jim očita lenoba. Toda oče so bili trmoglavi in kar so enkrat izrekli, ne bi bili preklicali za ves svet. Trdili so svojo tako dolgo, dokler niso bili mati v solzah. Nocoj pa so mati vse drugače nastopili. Mislili so nemara, da dosežejo tako prej kaj, nego s prošnjami in solzami. Sklonejo se torej s klopi, na kateri so sedeli, po konci, stopijo par korakov proti očetu in rečejo s takim glasom, s kakoršnim jih nisem čula še nikdar prej govoriti:

»Veš, moj dragi mož, zdaj pa mi je že zadosti tvojih sitnostij! To je že preveč, kar ti počenjaš z mano! Noč in dan mislim, kako bi ti ustregla, pa le zmeraj dobiš kaj, da se zaletuješ v me! Ko bi bil le količkaj pravičen, bi moral priznati, da dobro gospodinjim, in da se neprenehoma trudim za hišo, a ti se delaš slepega za vse to! Premišljala sem že večkrat, zakaj si tak. Imela sem to in ono za vzrok, a zdaj vem, da je krivo temu le to, ker nimaš nič več ljubezni do mene in pa ker nimaš sploh nič srca. Ko bi bila jaz tvoja dekla, bi se ne smel tako vesti proti meni! Vsled večne skrbi, da bi ti ne storila kaj napak in da bi ne imel povoda, srditi se name, sem že tako zbegana, da se ustrašim vsakega najmanjšega šuma. Še po noči v sanjah te zmeraj slišim, kako vpiješ name. Zato mi pa tudi spanje ne prinese zaželenega počitka več. Tako živeti nisem več vstani. Vstran pojdem, in če imam služiti za navadno deklo, bom bolj zadovoljna, nego sem zdaj!«

Zdaj pa je bil ogenj v strehi. Kakega drugega moškega bi bile morda take odločne besede ustrašile, ne tako mojega očeta!

»Tako?« so vprašali zategnjeno. »Sedaj boste pa še kričali name? Saj tega sem že davno pričakoval! Predober sem vam bil! Do zdaj ste me zanemarjali, zdaj me pa še ven pehate! O le ostani ti doma, kjer si, grem raje jaz! Boste vsaj poskusili, kako boste brez mene živeli! Pa precej grem! Nič več nečem biti s takimi nehvaležneži pod jedno streho. Če me je precej konec zunaj, — grem!«

In začeli so se oblačiti, kakor bi hoteli iti na kako daljno pot. Pripeli so si pas z denarjem, oblekli boljšo zimsko obleko, potem so si pa še poiskali kapo, katero so navadno nosili le v najhujšem mrazu. Mati so se bili vsedli zopet za mizo in so po tihem opazovali očetovo početje. Gotovo so mislili, da ostane le pri grožnji in da se bodo oče še premislili. Toda motili so se. Ko so oče imeli že vse skupaj, obrnili so se urno proti vratom, ne da bi bili pogledali katerega izmed nas. Takrat pa skočijo mati po konci in jim zastavijo pot pred vrati.

»Kam greš?« vskliknejo in se vpro s hrbtom v vrata.

»Ven! Vstran od vas! Pusti me!« sikali so oče skoz zobe.

»Pameten bodi!« rečejo mati proseč.

»Proč od vrat, pravim!«

»Doma ostani in nikamor mi ne hodi! Ne slišiš, kako burja brije? Gotovo že sneg naletava.«

Tem besedam se je poznalo, da mater že strah navdaja. Toda baš to je še bolj podžgalo očeta. S silo potegnejo mater od vrat in jih pahnejo nazaj, da so se zvalili po tleh, sami pa se spusté po stopnicah doli in na ulico ven.

»Za Boga svetega, kam greš?« so klicali mati jokajoč za njimi, v tem, ko so se pobirali od tal. »Slišiš, nazaj pojdi!«

Toda vse klicanje je bilo zaman. Slišali smo, kako so se trdo zaprla hišna vrata, a ko so šli mati doli pogledat, ni bilo očeta nikjer več videti. Šli bi bili za njimi, toda noč je bila grozna že sama na sebi in tem grozneja, ker se je bilo bati, da še nocoj pridrve Francozje v mesto. Vrnili so se torej, položili glavo na mizo in se začeli jokati, kakor jih prej še nikdar nisem slišala jokati.

* * *

To je bila strašna noč! Burja je čim dalje huje tulila in piskala, a po ulicah je postajalo nemirneje in nemirneje. Iz tega se je dalo sklepati, da se res pripravlja nekaj nenavadnega.

Jaz, kot najstareja izmed otrok, sem se približala materi, se jih prijela okoli pasú in rekla:

»Mati, mene je strah!«

Čula sem zadnji čas od dekle in drugih ljudij toliko o vojski in o bližajočem se sovražniku, da me je bilo res groza. Vlekla sem ves čas na uho, kdaj se začuje krik in vpitje ranjenih, in če sem se le spomnila na kri, spreletela me je že zona.

»Zakaj so nas oče ravno nocoj zapustili?« nadaljujem, ko mi mati na prejšnje besede niso dali odgovora. »Kaj bo, če pridrvijo Francozje v našo hišo! Kdo nas bo branil? Oh, vse nas bodo pomorili in še mučili nas morda bodo!«

»Nikar se ne boj!« začeli so me na to tolažiti mati. »Pod streho se nam ne more zgoditi nič hudega. Francozje, tudi če res pridejo, nam ne prizadenejo nič hudega. Toda očeta lahko zadene nesreča. Molimo zanj!«

Pokleknili smo na to in dolgo, dolgo molili, da bi ljubi Bog odvrnil od našega očeta vsako nevarnost in nam jih zopet zdravega pripeljal domov.

Moralo je biti že jako pozno, ko smo se otroci vlegli k počitku. Mati pa so še ostali po koncu. Zdaj so stopili k oknu in gledali doli na cesto, zdaj zopet pokleknili in molili še po tihem na dalje. Jaz samega strahu nisem mogla zatisniti očesa in sem vse videla, kaj so počeli. Nekolikokrat so šli tudi z lučjo po stopnicah doli. Najbrž se jim je dozdevalo, da kdo trka na vrata in šli so nemara gledat, če se niso oče vrnili. Toda vsako pot so storili zastonj. Očeta ni bilo.

Proti jutru sem jaz sem ter tja malo zadremala in morda bi bila vsled utrujenosti še do dobrega zaspala, ako bi me ne bili vedno in vedno mati budili s svojo hojo po sobi in s svojim vzdihovanjem. Čim bolj se je noč pomikala proti jutru, tem nemirneji so postajali mati. Tekali so po sobi gor in dol, ruvali si lase in v jednomer jokali in jokali. Mislili so nemara, da vsi spimo, toda jaz se oglasim in rečem:

»Oh, mati, nikar vendar toliko ne jokajte! Boste videli, da se očetu nič hudega ne zgodi! Pojdite raji leč in počivat!«

»Le ti spi, mene pa pusti!« dobim za odgovor. »O kaj sem vendar mislila, da sem ga spodila s svojo osornostjo? Zakaj nisem tudi nocoj potrpela, kakor sem že tolikrat! Nikdar ga ne bomo več videli, nikdar! Če si ni sam kaj naredil, ga pa drugače doleti kaka nesreča! In vsega sem kriva jaz, samo jaz!«

Ob teh besedah so mati zdrknili k tlom in grozno so ihteli. Jaz skočim iz postelje k njim, se jih oklenem okoli vratu in tudi jaz zaženem glasen jok — sama ne vem, zakaj, ali zato, ker sem se tudi jaz bala za očeta, ali pa radi tega, ker so se mi smilili mati.

Tako sve nekaj časa čepeli na tleh. Moralo je biti že pozno v jutro, zakaj skozi okna se je že nekoliko svitalo. Zdajci se začuje neko ropotanje na hišnih vratih. Obe poslušave nekoliko časa, a hkrati skočijo mati po konci, vzamejo svečo in hite odpirat vrata. Malo časa potem se vrnejo z očetom v sobo. Materin obraz je bil takoj ves drug. Videlo se jim je, da jim je odleglo, ko so videli očeta živega in je bila glavna skrb odstranjena. Toda lica se jim zopet stemné, ko očeta nekoliko natančneje pogledajo. Bili so po obrazu opraskani in krvavi, drugače pa prepadeni, kakor smrt. Ni bilo dvojbe, da se jim je nekaj groznega dogodilo. Ozirali so se tako plašno okoli sebe, kakor bi se še vedno bali in kakor bi sami sebi ne zaupali. Mati so jih spraševali, kaj jim je, pa niso dobili odgovora. Očetu so klepetali zobje takó, da niso mogli nobene besedice spregovoriti. Vsi so bili premraženi. Roke so jim bile vse ledene in odrevenele, tako da si sami niso mogli nič pomagati. Mati pokličejo deklo, da sta jih spravili v posteljo. Odeli sta jih dobro in oče so kmalu zaprli oči. Toda upanje, da so zaspali in da si odpočijejo, se nam ni izpolnilo. Zapustila jih je le zavest, a spali niso. Hudo so kričali in premetavali se sem in tja po postelji, tako da je moral ves čas kdo stati poleg njih in gledati, da niso padli iz postelje. Ko je to trajalo le predolgo, poslali so mati po zdravnika. Ta je zmajeval z glavo, kakor bi te bolezni ne mogel razumeti. Velel je, da naj jim vlivamo v usta gorke juhe in sem ter tja nekoliko čaja, da se pokrepčajo. Dalje je odredil, da smo jim mrzle obkladke devali na glavo. Ravnali smo se natanko po zdravnikovih naročilih, toda očetu le ni hotelo odleči. Mati se skoro niso ganili od njih, neprenehoma brisaje si oči, zakaj bali so se resno zanje. Navdajala jih je tem večja skrb, ker je zdravnik, ki je pogostoma prihajal, le molčal in molčal in ni dajal nobenega upanja. Tako sta bila pretekla dva dneva in dve noči. Mati so že omagovali in na jutro tretjega dné so se morali sami vleči, ker se niso več mogli vzdržati po koncu. Tudi zdravnik je rekel, da morajo v posteljo. Vsled dolgega bedenja, truda in drugih muk vsi oslabeli so mati kmalu zaspali in spali notri do poldne. Ko se prebude, bil je njih prvi pogled na očetovo posteljo. Gotovo jih je zaskrbelo, da bi ne bili predolgo zaspali, toda veselje jih prešine, ko opazijo, da tudi oče gledajo in da zro še precej mirno okrog sebe.

Oče so bili v tem res prebili vso nevarnost, toda zdravnik je rekel, da morajo še nekaj dnij popolnoma mirovati in da jim treba vseskozi skrbne postrežbe. To so tudi imeli pod vestnim nadzorstvom materinem in tako se je zgodilo, da so se čutili nekega jutra po jako dobri noči prav čilega in zdravega. Samo pokašljevali so še nekoliko, zakaj bili so se morali ono noč zelo prehladiti, toda to, kakor je zatrjeval zdravnik, ni imelo nobenega pomena več.

Ves čas svoje bolezni oče skoro nič niso govorili. Pa tudi mi jih nismo ogovarjali, ker je zdravnik zaukazal, da jih imamo pri miru pustiti. Zdaj pa so se oče ozrli po materi, ki so imeli v omari nasproti postelje nekaj opraviti in rekli:

»Kaj iščeš?«

Mati se iznenadjeni obrnejo, zakaj očetov glas je bil miren in krepak, kakor ko so bili še zdravi, ter odgovore:

»Otrokom moram nekoliko popraviti obleko, pa gledam, kje bi našla kaj pripravnega blagá.«

»E, za tisto se ne mudi tako zelo! Stopi malo sem k meni!«

Mati veseli priskočijo k postelji. Oče pa jih primejo za roko, jim pogledajo v obraz in rekó:

»Zakaj si tako bleda in prepadena?«

»Ali sem bleda?«

»Pa še kako!« pritrdijo oče. »Od kod to?«

Mati pa se, ne da bi dali odgovora, sklonijo črez očeta in dve solzi se jim vdereta po licih doli.

»Ti si skrbela zame?«

»Veš da!« odgovore mati in se razjokajo. Toda te solze so bile solze radosti. Mati so bili veseli, da so se bili oče toliko popravili in pa to jih je delalo srečne, da so jih oče enkrat prav sodili in da so uganili, koliko so trpeli zaradi njih.

»Revica!« vzdihnejo oče pomilovalno ter pogladijo mater po lici. »Zakaj pa me drugače nalašč vedno jezite? Kar veste, da ne maram, to mi storite!«

»Oh, ljubi mož, ko bi ti vedel, kako pazim in pazim, da bi se ne zgodilo kaj tacega, kar tebi ni prav, pa vse zaman! Kedar sem najbolj prepričana, da bodeš zadovoljen, pa pride kaka stvar, ki ti ni prav!«

»Ali si res tako skrbna?«

»Verjemi, ljubi mož! Vse moje misli se vrté okoli tega, kako bi ti vstregla!«

Oče pomolčé nekoliko, potem pa rekó:

»Saj ti verjamem! Delal sem ti veliko krivico! Če dobro pomislim, vidi se mi zdaj marsikaka reč drugačna, nego prej. Bil sem siten, ali bolan, ali pa oboje skupaj, zdaj pa mislim, da sem ozdravljen. Boš videla, draga ženka, da ne bom nič več tako trmoglav. Če se me poloti zopet kdaj kaka čmernost in če bi se hotel kdaj zopet pusto držati, le spomni me moje obljube in takoj bom drugačen. Pa saj me še opomniti ne bo treba! Vedel bom sam, kaj mi je storiti. Sram me je, da sem bil tak, in da sem svojo nejevoljo in jezo stresal nad vami. Hudo je bilo to res, kar sem prebil, pa vendar sem hvaležen Bogu, da me je bil poslal v tako dobro šolo. Rešil me je dobrotljivo iz nevarnosti, v katero sem bil po lastni krivdi zašel, in mi zraven še podelil milostivo, da je imela ista zame dobre posledice, ker se čutim zdaj res vsega prestvarjenega. Ti seveda nič ne veš, kaj je bilo z menoj tisto noč?«

»Kako bi vedela? Ko sem stekla za teboj na ulico, te ni bilo nikjer več videti. Ker je bila noč grozna in ker sem se bala, da prideró Francozje, sem se vrnila in drugega nisem mogla storiti, nego da sem molila za te. Molili smo vsi, jaz in otroci, da bi te Bog rešil vsake nesreče.«

»Bog vas je uslišal, prav očito uslišal! Brez njegove posebne pomoči bi me ne bili videli nikdar več!«

»Moj Bog, ali je mogoče!« vzdihnejo mati, nas otroke pa, ki smo stali okrog postelje in poslušali očetov in materin pomenek, je spreletaval strah.

»Res je tako! Le poslušajte, povedati vam hočem do pičice vse!«

Zdaj se spomnijo mati, da bi znalo očetu škodovati, če bi preveč govorili, za to reko:

»Nikar, dragi mož, zdravnik je rekel, da moraš mirovati. Spomin na prestano nevarnost bi te morda preveč pretresel; zato počivaj rajši in odloži svojo pripovest do tedaj, da popolnoma ozdraviš. Kakor bi rada vedela, kaj se ti je bilo dogodilo, vendar raji še

nekoliko časa počakam, nego da bi ti imelo tvoje pripovedovanje kaj škodovati.«

»Ne boj se!« tolažijo oče. »Popolnoma zdravega se čutim in danes ostanem le radi tega še v postelji, ker je videti zunaj zelo slabo vreme. Jutri pa vstanem zopet in pojdem po svojih navadnih opravilih. Da mi bo krajši čas, ostanite pri meni, jaz vam bom pa pripovedoval, kaj sem doživel, ko sem se bil ločil od vas!«

Mati na to niso več ugovarjali. Prinesli smo si stole in se posedli okoli očetove postelje, vsi radovedni, kaj nam povedó.

* * *

»Poslušajte torej!« pričeli so oče, ko so se bili odkašljali. »Ko sem bil oni večer stopil na ulico, zabrila mi je v obraz tako neprijetna sapa, da bi se bil najrajše takoj vrnil. Toda moja trmoglavost mi tega ni dopustila. Da, stopil sem celó še hitreje proti frančiškanski cerkvi, ker sem si mislil, da boste morda pritekli za menoj. In res, ko sem bil konec ulice, slišim, da so se odpirala vrata pri naši hiši. Skrijem se torej za vodo in počakam nekoliko časa.

»Oh, zato te ni bilo kar hkrati nikjer!« opomnijo mati.

»Seveda, nisi me mogla videti!« nadaljujejo oče. »Tudi če bi bila vedela, na katero stran sem krenil in bi se bila spustila za menoj, bi me ne bila dobila. Bila je tema in skrit sem bil tako v nekem kotu, da bi me noben mimoidočih ne bil opazil. Sicer sem pa vedel, da si ne boš upala za menoj. Pregrozna je bila tista noč. Po nebu so se podili, kakor pošasti, črni oblaki. Pa tudi po ulicah je bilo čuti neko nenavadno gibanje, ki je človeka navdajalo s strahom. Zdaj pa zdaj je pridrevil kak trop vojakov in naglo spet izginil.

Ko sem bil zapustil svoje skrivališče in sem bil prišel črez most pred frančiškansko cerkev, prihrumelo je krdelo topničarjev s petimi ali šestimi topovi. Mudilo se jim je tako, da sem vedel precej, da sovražnik ne more biti daleč stran od mesta. Meni je začel upadati pogum. Kaj, če prihrume zdaj po noči Francozje in me zaloté, si mislim. To za sovražnega vojaka ne bi bilo nič posebnega, da mi prekolje s sabljo glavo.

‚Lepo si naletel,‘ rečem sam pri sebi in premišljam, kaj mi je storiti. Srce mi je velevalo, da naj se vrnem domov, tem bolj, ker sem slutil, da se nahajate v hudem strahu zavoljo mene. Toda zmagala je trma. Mislil sem, da sem imel vzrok, jeziti se nad vami, in nisem se hotel tako daleč ponižati, da bi se bil vrnil in vas prosil, da mi odprete in me pustite pod streho.

Ko sem tako nekaj časa prevdarjal, se odločim, da grem ven iz mesta in da se ustavim še le kje zunaj v kaki vasi ter si poiščem tam prenočišča. Bil sem tako zaslepljen vsled svoje trme, da nisem sprevidel nevarnosti, v katero bi se bil podal s svojim nočnim popotovanjem. Ne samo, da bi bil v grozni temi lahko kam zašel, bila bi se mi tudi, če bi bil zašel med sovražnika, prigodila zunaj prej kaka nesreča, nego v mestu. Toda vsega tega nisem prevdaril in namenil sem se, da jo krenem proti Ježici. Komaj pa sem bil na Dunajski cesti, ko me obsuje tropa vojakov. Bili so zelo neprijazni ljudje. Hoteli so vedeti, kdo sem in kaj iščem. Ko jim povem, da sem Ljubljančan, me sicer izpusté, a vendar so me dobro osuvali. Ni mi kazalo torej drugega, nego da se vrnem. Ko pridem nazaj pred frančiškane, zopet nekoliko postojim. Še zmeraj sem se togotil in še zmeraj mi moja trmoglavost ni pustila, da bi se bil obrnil proti domu. Ko se oziram tako okrog sebe in premišljam, kam bi jo krenil, vidim, da je pri tistem Italijanu, ki ima gostilno tam v kotu, še luč.

‚Grem pa semkaj noter,‘ si mislim, ‚in tukaj prenočim‘.

Podam se torej tjekaj in hočem noter, pa so bila vrata zaprta. Trkam in trkam, pa le ni bilo nič. Naposled pride vendar nekdo in vpraša precej nejevoljno, kdo razbija. Najbrž so se tudi bali vojakov. Ko povem, da sem domač človek in sam, se vrata odpro. Bil je oštir sam, ki je stal z lučjo v roki v veži. Pogledal me je od nog do glave in ko je zapazil moj pas z denarjem, so se mu oči nekako zasvetile, ne da bi bilo to mene pripravilo na kako slabo misel.

Ko ga vprašam, če lahko tu prenočim, se je najprej delal, kakor bi to ne bilo prav lahko, akoravno mi je bilo znano, da sprejema tudi tujce pod streho. Naposled vendar reče:

‚V teh vojskinih časih smo najraje sami. Toda, če že mora biti, pa naj bo. Prostora nam baš ne manjka.‘

Spil sem na to dve merici vina, potem sem pa poprosil, da mi pokažejo posteljo. Peljal me je gospodar sam v ozko sobico, postavil luč na trhleno mizo in mi želel lahko noč. Ko sem bil sam v tej neprijetni celici, podobni bolj kakemu majhnemu hramu, nego človeškemu stanovanju, in sem se spomnil naše prijazne hiše, sem prvič začel spoznavati, kak bedak sem, da bežim iz svojega prijetnega gorkega domovanja in se potikam po takih brlogih.

Soba je imela jedno samo okno, a še temu nasproti se je dvigal čisto blizu črn zid kvišku, kakor sem videl, ko sem posvetil skozi okno. V tej sobi je morala biti še črez dan popolnoma tema. Neprijetni občutki so me začeli navdajati v tem ozidju. Dal bi bil nekaj, ko bi ne bil zašel semkaj. Zrak je bil tako zaduhel, da sem komaj dihal in vse je dišalo po trohnelosti. Dosti raje bi bil, če je tudi vihrala burja, vso noč prebil pod milim nebom, nego tukaj. Ali zdaj se ni dalo nič več pomagati. Ljudje so bili šli, kakor se mi je zdelo, že spat, in nisem jih hotel spravljati po koncu.

‚Do jutri že kako prebijem,‘ mislim si in se jamem pripravljati, da bi se vlegel. ‚Če dobro zaspim, bo noč kmalu pri kraju‘.

Že sem bil odložil suknjo in si sezul črevlje, kar se spomnim, da treba nekoliko pomoliti. Ker ni bilo nobenega stola, pokleknem na tla. Ravno v tistem trenotku je sapa hudo zažvižgala v ozki ulici, ki je bila med oknom in nasprotnim zidom in rekel sem sam pri sebi: ‚saj je vendar dobro, da sem v zatišji,‘ ko zagledam nekaj, kar me je dirnilo zelo neprijetno.

Že prej, ko sem se bil ozrl nekoliko po sobi in sem videl, da od tu ni bilo nobenega pravega izhoda in da bi tudi na pomoč ne mogel klicati, če bi opazil, da se mi bliža kaka nevarnost, se me je bil polotil nekak strah. Če bi ljudje, pri katerih prenočujem, ne bili pošteni, mislil sem si lahko, godila bi se mi tukaj slaba.

Bil sem res, kakor v kaki ječi, iz katere ni rešitve. Ko pokleknem in se hočem pri tem nasloniti nekoliko na posteljo, zapazim na nji še sledove krvi. Lahko si mislite, kako sem se prestrašil. Sicer sem se tolažil, da je morda komu tekla kri, vendar mi ni dalo mirú, da sem še naprej preiskaval. Vzamem luč

v roko in ko posvetim bliže, vidim na stranicah postelje velike lise. Brez dvojbe so bili to krvni madeži, ki so bili le površno zmiti s kako mokro cunjo. Najbrž se ljudem niti potrebno ni zdelo, bolje izbrisati sledove njih zločinov. Po dnevi je bila soba itak zelo temna, pri luči se pa tudi ni moglo lahko opaziti kaj takega. Gotovo bi tudi jaz ne bil prišel na to, če bi ne bil pokleknil in jel moliti. Zares, tu sem sprevidel, kako pomaga molitev! Ko bi molil ne bil, ležal bi danes že v zemlji zagrebljen!«

»Oh, gotovo je ljubi Bog tudi našo molitev uslišal, ker smo tako goreče molili za te,« pripomnijo mati.

»Prav gotovo!« pritrdijo oče. »Ker ste molili vi, me je Bog spomnil moje dolžnosti in mi poslal srečno misel, da sem pokleknil tudi jaz.« Potem pa so pripovedovali oče naprej:

»Posvetil sem potem še po tleh in povsod sem opažal sledove krvi, kakor v kaki mesnici. Prepričan sem bil sedaj, da se nahajam v roparskem brlogu in kri mi zastane groze po žilah. Bil sem uverjen, da je prišla moja zadnja ura. O kako sem se tisti hip kesal, da sem bil tako trmast in nespravljiv, kako sem si želel še enkrat videti vas in pritisniti vas na svoje srce! Obljubil sem slovesno, da se nikdar ne ločim več od vas, ako me Bog reši iz te nevarnosti. Toda, kako naj bi me rešil? Hišna vrata so bila gotovo zaprta, in če ljudi pokličem, ter jih poprosim, naj me izpusté, tedaj me gotovo pobijejo! Da bi se jim v bran postavil? Kako? Ključa pri vratih moje sobe ni bilo in zapaha pri ključavnici tudi nobenega ne, da bi se bil zaprl. To je bilo gotovo že vse tako urejeno, da so brez vsakoršnih ovir lahko ugonobili svojo žrtev. Če bi bil posteljo postavil pred vrata, bi tudi ne bilo dosti pomagalo, ker bi jo bili lahko odrinili. Kaj storiti? Odločim se, da grem pogledat, če bi se ne dalo morda vendar le kako iz veže priti na prosto. Toda v tistem hipu, ko hočem sobina vrata odpreti, začujem neki šum in šepetanje.

‚Že gredó!‘ si mislim in mrzel pot me oblije. O vi si ne morete misliti, kako strašno je, videti, da se človeku pri zdravem telesu bliža neizprosna smrt. Mislil sem na vse mogoče: kod in s čim me bo kdo udaril, ali kam me bo sunil z nožem in kam bodo skrili moje truplo. Videl sem v duhu pred sabo svoje lastno telo vse krvavo in razmesarjeno. To je bilo grozno!

Akoravno sem bil vsled strahu otrpel na vseh udih, vendar sem bil še toliko pri zavesti, da sem zopet oblekel suknjo, vzel jeden škoren v roke, ker drugega nisem imel, s čimur bi se bil postavil v bran, drugega pa postavil zraven sebe in se vstopil potem pred vrata, tako da sem bil s hrbtom vanje uprt. Ob jednem sem ugasnil luč, ker se nisem hotel izdati, da čujem.

V tem so bili oni že pred vratmi. Morale so biti tri osebe, kolikor sem razločeval po govorjenju. Govorili sicer niso glasno, vendar sem razumel vsako besedo, ker sem se tiščal vrat in so bila ta jako tenka.

‚Ali gremo precej nadenj?‘ vpraša hipoma nekdo.

‚Jaz mislim, da je pametneje, če prej jamo izkopljemo,‘ pripomni žensk glas. ‚Stvar je potem prej pri kraju in bolj varni smo.‘

‚Bolje bo tako, res,‘ pritrdi gospodar, katerega sem spoznal po glasu. ‚Naj še malo počiva in se krepča za dolgo pot, katero nastopi nocoj.‘

Govorili so še naprej, toda razumel jih nisem, ker so začeli stopati doli po stopnicah, ki so vodile menda v klet. Kmalu za tem sem čul, kako sta zapela kramp in motika. Kopali so meni grob! Ne, kaj takega ne bi hotel nikdar več čuti! — —

Jaz odprem na to sobina vrata, vzamem oba škornja v roko, da bi se obul, če bi se mi posrečilo, odpreti vežna vrata, in se splazim v vežo. Pôd v veži je bil lesen in jako slab, tako da se je podajal pod nogami. Tudi so bile velike špranje med posameznimi žaganicami, tako da je luč skozi prodirala od spodaj, kjer so delali oni. Moral sem stati baš nad njimi, ko prenehajo z delom. Zato tudi jaz obstanem, da bi me ne začutili.

‚Presneto je trda zemlja tukaj,‘ pripomni oni moški, ki se je bil zgoraj prvi oglasil in je bil nemara hlapec. ‚Zdi se mi, kakor bi živo skalo klesali! Globoko tega ne bomo položili.‘

‚Saj tudi onega zraven nismo,‘ odgovori gospodar. ‚Nič ne dé, da je le toliko, da je pod odejo, saj iskal ga tu nikdo ne bo.‘

‚Bog ve, če spi,‘ se oglasi ženska, ki je menda le svetila in je bila brž ko ne gospodinja sama.

‚Kaj pa da spi!‘ meni hlapec. ‚Ta še vedel ne bo, da je umrl, tako hitro bo na onem svetu!‘

‚Saj je pa ta tukaj vedel!‘ pripomni gospodar. ‚Otepal se je tako, da je bil res trud, preden smo ga ugonobili. No, zato je pa tudi nekoliko več trpel. Bil je tako razmesarjen in oklan, da že ni bilo več lepo.‘

‚Prav mu je!‘ reče porogljivo hlapec; ‚zakaj pa se ne dá iz lepa ubiti! Kaj ni res?‘

In hudoben smeh se je pridružil tem besedam.

‚Pa vesta, da ima kaj denarja?‘ vpraša spet žena. ‚Morda se še ta trud, ki ga imata s tem, da kopljeta jamo, ne izplača.‘

‚Potem ga pa še po smrti pretepem!‘ zarentači hlapec.

‚Ga ne bo treba,‘ pripomni gostilničar. ‚Jaz sem si ga dobro ogledal in vem, da ima precej pri sebi. Toda zdaj pa spet začnimo!‘

Jaz sem v strašnih mukah poslušal ta grozni pogovor. Strah in mraz sta me tako prevzela, da sem moral z roko tiščati brado v gornjo čeljust, da mi niso zobje na glas šklepetali.

Oni so začeli spet kopati, jaz pa sem se plazil tiho proti vežnim vratom. Oči so se mi bile nekoliko privadile temi in je tudi odsev od luči, ki je prodirala skoz špranje, pripomogel nekoliko, da sem srečno dospel do vrat. Začel sem tipati, toda kmalu sem se prepričal, da ni zame nobene rešitve. Vrata so bila zaklenjena s ključem in ključa ni bilo. Zdaj sem bil uverjen, da so trenotki mojega življenja šteti. Pokleknil sem kar ondi na tla, obudil sem popolni kes in prosil Boga, da naj mi bo vsaj po smrti milostljiv, če ni tukaj za me nobene rešitve več. Oni so spet ustavili delo in čul sem prav dobro, ko je rekel gostilničar:

‚No, saj zdaj bo pa zadosti. Pojdimo zdaj po onega gori. Boštjan,‘ tako je bilo menda hlapcu ime, ‚njegova obleka bo vsa tvoja. Dobra je še, videl sem jo.‘

Jaz nekaj hipov nisem vedel, ali naj čakam tukaj, ali kaj. Toda tukaj bi me bili takoj ugledali in skriti se nisem imel kam. Odločim se torej, da grem nazaj v sobo in se postavim v bran. Stečem po prstih, a hkrati se izpodtaknem in z vso težo svojega telesa telebim na tla. To še vem, kako sem med svojim padcem mislil: Zdaj si izgubljen; in vendar je bila to — moja rešitev! Pod mojim padcem se je vdrl pod, bodi si, da je bil les pod njim že ves gnil, bodi si, da je bil pod sploh le slabo pritrjen k zidu, in padel sem s podom vred doli. Luč spodaj je ugasnila in čul sem

pod sabo nekaj časa še neko ječanje, ki je pa kmalu utihnilo.

Toliko sem se zdaj kmalu zavedel, da se onih, ki so bili pod mano, nisem več bal. Toda tega nisem vedel, če ni v hiši še kdo drugi, ki ga je ta ropot vzbudil in ki mi postane morda ravno tako nevaren, kakor so mi bili pred kratkim še ti, ki so bili zdaj pod mano pokopani. Toda ostalo je vse tiho, tako da sem moral sklepati, da ni nikogar več v hiši. Sicer sem vedel, da je do jutra še precej dolgo in da mi bo tu na trdem ležišči in v mrazu prebiti še nekaj prav neprijetnih ur. Tudi sem se bil o padcu nekoliko potolkel in pretresel, vendar sem bil vesel. Dotipal sem v temi svoja škornja in si ju obul, potem sem pa prav iskreno hvalil Boga za čudovito rešitev. Ko pa se je toliko začelo svitati, da sem mogel nekoliko presoditi, kje sem, sem takoj poskusil, kako bi prišel na vrh. Stopnice, po katerih se je hodilo v podzemeljske prostore, so bile lesene in ne preveč težke. Privlekel sem jih do tja, kjer je bil pod še ostal na starem mestu, jih prislonil ter šel po njih gori. Dobil sem zdaj v neki luknji tudi ključ od vrat, odprl jih in hitel, kolikor so mi še noge dale, proti domu, zakaj čutil sem se vsled prestanega strahu in mraza zelo slabega. Tako, vidite, ljubi otroci, sem prišel zopet k vam! Bog me je bil poslal v trdo šolo, toda hvaležen sem mu za to. Poslal mi je bolezen, ki pa mi je prinesla dvojno zdravje. Ozdravel sem na telesu, pa tudi duševno se čutim vse bolj krepkega in čvrstega. Mislim, da ne boste nikdar več trpeli radi moje sitnosti in trmoglavosti.«

Oče so že drugi dan vstali. Hoteli so roparsko drhal naznaniti oblastvu, toda v tem, ko so oče ležali, so bili že prihruli Francozje v mesto in zmešnjava je bila tolika, da niso več mislili na to. Sicer pa smo nekaj časa pozneje zvedeli, da je oni Italijan umrl, najbrž vsled tega, ker ga je bil strop potolkel in da je že pokopan, žena in hlapec pa sta bila izginila, da nihče ni vedel kam.

Oče so bili od tistihdob res sama dobrota. Nikdar se niso jezili več, nikdar godrnjali, in če jim je šlo kaj še tako navskriž, imeli so vendar za mater in za nas vselej prijazen smehljaj. Živeli smo odslej jako srečno.

Oče pa so večkrat rekli, če so se spomnili nazaj: »Strah me je tako ozdravil! O, strah, to je dobra reč!«"

* * *

Tako je pravila moja nekdanja gospodinja. Jaz pa njene pripovedke nisem povedal iz tega vzroka, ker sem hotel opozoriti na to, kako so prišli oni kostnjaki v začetku v omenjeno hišo — zakaj take reči je najbolje, da se pozabijo — temveč za to, ker sem mislil, da si vzame morda marsikateri mož, ki rad sitnosti prodaja v svoji rodbini, beroč to pripovedko, rajnega Smolnikarja nezgodo k srcu ter se poboljša, ne da bi mu bilo treba tako trde izkušnje, kakor jo je bilo treba onemu, preden se je iznebil čmernosti in trmoglavosti.

Slovenski pregovori.

(Nabral Fr. Kocbek.)

Beseda je veter; tebi iz ust, meni mimo ušes.
Jezik z mošnjo raste.
Domačega tatú ne drži nobena ključavnica.
Hvala nikomur v nebesa ne pomaga.
Delo pridnih rok blagoslovi Bog.
Ako hočeš koga poznati, daj mu oblast.
Čista vest je več vredna nego največje bogastvo.
Konje merijo po pedi, ljudi po pameti.
Lastna hvala se po blatu valja.
Majhen lonček nenadoma skipí.
Kar ubogim daš, ti na žlici naraste.
Pokornih glav ne seka sablja.
Meni eden danes več velja, ko tebi jutri dva.
Nad vsako našo stopinjo čuje Bog.
Stariši nabirajo, sinovi tratijo, vnuki stradajo.
Tat in lažnik sta rojena brata.
S čim režeš, s tem se vrežeš.
Za krta ni treba plotu okoli vrta.
Vsak po sebi vatle meri.
Iz semnja grede se je lahko meniti.
Jela ni brez dela.
Drevo se po sadu pozna.
Kamor se drevesce nagne, tja pade drevo.
Gospodje, kakor hočejo; ubožci, kakor morejo.
Huda beseda, dobra roka.
Deset brihtnih otrok, jednajst sreč.
Človek si prizadeva, Bog dodela.
Dober izgovor je bolji, nego devet zagovornikov.
Bog ne da vse dobro samo enemu človeku.
Ako sva si brata, mošnji si niste sestri.
Bog je dal zobe, pa tudi kruha.
Ako bi so ljudje za nebesa tako pulili, kakor za denar, bila bi že davno premajhna.
Kar ne gre iz srca, gre le do ušes.
Celi svet je oko božje.
Kar se zgodaj ne ukroti, zdivja in zagovedni.
Čas zaceli vse rane.
Kruh, ki ga srp žanje in motika koplje, je vsak dober.
Boljša je domača gruda, kakor na tujem zlata ruda.
Ceneno blago je vedno najdražje.
Kar je ded s krivico pridobil, redkokdaj vnuk uživa.
Česar sam nimaš rad, tudi drugim ne stori.
Kdor beži, na zdravi koži leži.
Ko denar poide, pamet pride.
Ljubo doma, kdor ga ima: kdor ga nima, pa za njim kima.
Kdor hudim odpušča, dobrim škoduje.
Nobena pesem ni tako dolga, da bi se ne izpela.
Kdor se ne trudi v mladosti, gorje mu v starosti.
Kdor se prijatelja hoče znebiti, naj mu posodi denar.
Ne škoduje toliko večerno sedenje, kakor jutranje ležanje.
Ni vse za vse.
Obleka ne stori moža.
Po vojski je dosti junakov.
Prazen žakelj ne stoji po konci.
Moraš je hujši ko nečeš.
Modri nosi jezik v srcu, nespametni pa srce na jeziku.
Najboljša luč je Bog.
Smrt nič ne vpraša, po svoje se obnaša.
Slepoti ne pomagajo očala.
Še škrjanec rad teče tje, kjer se izleže.
Toliko mora človek usta odpreti, kolikor si upa požreti.
Beseda besedo prinese, pes pa kost.
Je dal Bog kravico, da tudi travico.
Govori, kar je res; stori, kar smeš; to ste stezi do nebes.
Človek sklepa, Bog pa sklene.
Dober glas daleč ide, hudi pa še dalje.
Komur Bog pomaga, ta vse premaga.
Dobra volja dar pozlati.
Bog zapre jedna vrata, pa odpre stotera.
Bolje je krivico trpeti, nego storiti.
Človek brez slabosti, telo brez kosti.
Lepa je kalina gledati, žarka zobati.
Kar vsem dopade, to se ne vživa brez zbade.
Kdor kosi od kraja, psa pusti, naj laja.
Klin klin izbije, sekira pa oba.
Ni ga podjeda od hudega soseda.
Kedar je vojska, so nebesa odprta.
Kdor z denarjem kam ne vé, naj hiše zida in se pravdati začne.
Nesreča hitro pride, pa po malem odide.
Kdor se med bogatine vsede, mora svoj prav v malhi obdržati.
Posojilo se povračila veseli.
Oves konja spodbada.
Pajek išče strup, bučela pa med.
Mlad berač, star brez hlač.
Nadloga skuša prijatelje.
Dobro blago pride brez mešetarjev v denar.
Dobro orodje, pol mojstra.
Bolja je slamnata pogodba, kakor zlata pravda.
Ako sladkega jabolka ni, je kislo dobro.
Kdor domačim ponuja, rad oslepi.
Ne vemo, kaj imamo, dokler ne izgubimo.
Od boja nima nikdo loja.
Od hudega dolžnika vzemi tudi pleve.
Prijatelja je ložje najti, ko obdržati.
Prehvaljena juha rada izkipi.
Kjer kuga razsaja, tam smrt raja.

Razgled po katoliških misijonih.

(Spisal dr. Iv. Križanič.)

Evropa.

Društvo za razširjanje sv. vere v Lijonu.

Vrlo društvo je lani zopet za katoliške misijone nabralo nekaj nad tri milijone goldinarjev. To je gotovo visoka svota, vendar je za predlansko zaostala več kakor za sto tisoč goldinarjev. Društvenim odbornikom radi verjamemo, da bodo letos misijonom težkega srca prisojali milodare. Vsak misijonar prosi in pričakuje nekoliko zvišano ali tudi zdatno večjo svoto, in če tega ne, prav gotovo navadni milodar, in zdaj bo vendar treba po manje deliti. Toda božji blagoslov lahko popravi primankljaj.

Križ in polumesec.

Turki so lani v Armeniji kristijane napadali, oropali in jih tisoče in tisoče ubili. Kaj se jim je zgodilo? Malo manj ko nič. Da se ustaši turški vladi ne bodo zamerili, tega so si bili svesti. Pa tudi nobena druga vlada si ni upala glasno zalajati nad polumesecem, ne sicer, da bi se ustrašila njegovih rogov, ampak vlade so se bale, da se zavoljo Turčije med seboj ne zgrizejo.

Leta 1896. so pa Turki tudi na otoku **Kandiji** kristijane napadli, to je na tistem otoku, zaradi katerega sta se letos Turk in Grk krvavo stepla. Turki so menda tako računali, da slobodno učinijo to, kar so njihovi brati v Armeniji brez kazni uganjali. Apostolski vikar piše iz Keneje, ki je poglavitno mesto otoka:

„Dan 24. majnika bode zgodovina kenejska vedno prištevala nesrečnim dnevom. Nikdo ni kaj tacega slutil. Katoličani in pravoslavni so obhajali binkošti, a tudi Turki so imeli neki visok praznik. Predpoldnem je bilo vse mirno; precej opoldne se pa vname praska. Zbesneli Turki streljajo na uboge kristijane in jih z bodali podijo po ulicah. Več sto katoličanov in pravoslavnih se zateče v našo katoliško cerkev in v naš samostan. Vse ljubeznivo sprejmemo in potem vsa vrata skrbno zadelamo, dokler nam francoski zastopnik ni izposloval nekoliko vojakov, ki so nas varovali.“

„Zdaj smo si bili v skrbi, kako bomo toliko ljudstva preživili. Toda ljubi Bog ni pozabil svojih otrok. Poveljnik francoske ladije v pristanišču je zvedel o naši bedi in nam je doposlal več vreč posušenega kruha ali mlincev in nad sto kil navadnega kruha. Pozneje nam je francoski zastopnik pošiljal kruha in mesa, in tudi laški poslanec je nas podpiral, ko je slišal, da je med našimi varovanci tudi več Lahov.“

„Turki so okoli trideset kristijanov pomorili ali prav za prav poklali. Dva trpina še živa prinesejo v našo cerkev; jeden je imel prsi prestreljene, drugi je bil z bodalom razmesarjen. Nekemu uradniku grškega poslanstva so glavo odbili in jo potem kot zastavo zmage nosili po mestu. Da se ni več krvi prelilo, to so zabranile vojne ladije velevlad, ki so se pokazale pred mestom. Po vaseh v okolici mesta je bilo število žrtev veliko večje; sodi se, da so pobili najmanj tisoč kristijanov.“

V Cetinju prva katoliška kapela.

V Cetinju, poglavitnem mestu kneževine **Črnegore**, živi med pravoslavnimi nad štiri sto katoličanov raztrošenih. Bili so pa dozdaj vedno brez cerkve in brez duhovnika, in si tudi niso mogli nikdar pridobiti dovoljenja, da bi si smeli postaviti kapelo in v nji obhajati očitno božjo službo. Zdaj gre hvala in čast sv. Antoniju Padovanskemu, da se jim je to naposled vendar posrečilo. Katoličani so se zaobljubili, da hočejo postaviti kapelico na čast temu svetniku, če jim izprosi dovolitev za stavljenje hiše božje. Sv. Antonij je res precej vse ovire odstranil, in lani na Veliko noč je Nikolaj, knez črnogorski, slovesno ugodil želji katoličanov. Poleg tega je vlada tudi dovolila stavbo duhovnega semenišča v Baru, kjer se bodo vzgojevali duhovniki za to škofijo.

Letajoči misijon.

V **Albaniji** je sicer cerkvena vlada urejena, vendar katoličani niso dosti oskrbljeni in so večkrat brez vse duhovne pomoči. Škofije imajo prepičlo duhovnikov, a tudi katoličani ne morejo zahajati k svojim duhovnim pastirjem, ker so silno revni in pa preveč oddaljeni, in ker ni urejenih potov. Zatorej po zimi ovcam in pastirju sneg zapira pot, po letu pa so hudourniki tako divji, da mora imeti dosti srčnosti, kdor jim zaupa svoje življenje.

Zatorej je bila prav dobra misel, da se za Albanijo ustanovi „letajoči misijon“, da se namreč škofom in župnikom ponudijo na pomoč nekateri duhovniki brez stalnega bivališča, kateri prehodijo deželo od sela do sela, od vasi do vasi, in letajo tako rekoč od gore do gore, od skale do skale, da poiščejo razstresene ovce, in jim oznanjajo božjo besedo ter delijo sv. zakramente.

Letajoči misijon oskrbujejo očetje jezuviti. Pač so Albanci, ki so se štiristo let hrabro borili zoper krute Turke, vredni, da sv. katoliška cerkev skrbi za njihov blagor. Albanci so voljni verovati in tudi verujejo, a kaj bi naj verovali, to jim ni jasno. Po nedeljah mirujejo, navadne postne dni se postijo in sv. Miklavža častijo, — to je vsa njihova božja služba. Večina njih se zna prekrižati, nekateri molijo oče naš, o apostolski veri pa so si samo najstarejši ljudje nekaj zapomnili. Kjer so hrami raztrošeni po bregovih, tamo treba vsako posamezno rodbino poučevati; kjer pa je več koč, tamo misijonar povabi vse sosede v jeden

hram k skupnemu nauku. Tako se je revno ljudstvo naučilo zopet verskih resnic, se je navadilo moliti, biti pri sv. maši in prejemati svete zakramente vsaj o Veliki noči.

Presv. Rešnje Telo — kruh, ki človeku srce dela.

Znamenit in zanimiv je misijon oo. oblatov brezmadežnega spočetja v Makenzinu ob severnem tečaju. Prebivalci se vedno selijo, in kjer začasno ostanejo, se tako rekoč v zemljo zarijejo ter v pozemeljskih luknjah prebivajo. Zato pa tudi misijonarji nimajo stalnih postaj, ampak se s svojimi ovcami vred selijo. Ko so misijonarji semkaj dospeli, so se drug od druzega poslovili ter šli vsak na svojo stran iskat neumrjočih duš. Nobeden nima druzega spremljevalca nego psa, ki mu vleče sani, na katerih ima svojo prtljago in pa nekaj živeža, namreč nekoliko osoljenih rib. Razen oprave, ki je potrebna za daritev sv. maše, vozi s seboj nekaj moke in pa malo peč, da si hostije peče. Vino pa si dobi iz posušenih vinskih jagod. Misijonar celo leto ne vidi kruha ali krompirja; snežnica mu je jedina pijača. — Kako vendar morejo misijonarji ustrajati v tej ledeni puščavi, v kateri dostikrat celo leto ne srečajo tovariša, da bi opravili svojo spoved? Njihova moč je presv. Rešnje Telo. Njih škof Gruard poprosi svoje dni papeža Pija IX., naj dovoli, da sme vsak misijonar presv. zakrament s seboj nositi na vseh svojih potih. Papež odgovori, da mu treba to dobro premisliti, preden dovoli kaj tacega. Na to pravi škof: „Tedaj pa, sv. oče, moramo mi misijon zapustiti, ker tako življenje je za dalj časa neznosno, če nismo tako srečni, da imamo Božje Telo vedno pri sebi.“ Na to Pij IX. ganjen odgovori: „Torej pa, moj sin, naj se zgodi tvoja volja!“ Od tistih dob nosijo misijonarji svojega Zveličarja vedno s seboj, in kralj večne slave jim pomaga iskati ovce v teh krajih večne zime, ter jih spremlja tudi v podzemeljske luknje, da reši duše teh zapuščenih zemljanov. —

Afrika.

Aleksandrijski patriarhat.

Katoliških **Koptov** v Egiptu je 12.000; veliko večje je pa število pravoslavnih Koptov. Apostolski oskrbnik patriarhata, nadškof Ciril Makarij, ceni njih število na poldrugi milijon. Če tem prištejemo 30.000 katoliških, in 2,800.000 pravoslavnih Abisincev, ki se tudi držé koptiškega obreda, je torej okoli 4 milijonov duš, ki bi slučajno morale slušati aleksandrijskega očaka.

Divjaki, ki ne kradejo in se ne prepirajo.

Beli misijonarji v **Algieru** so zasledili v gorovju Atlas nov rod, rod Šavijev, ki je panoga Berbercev. V dolinah, ki so okoli in okoli obdane od visokih bregov, živé srečno in mirno, in ker so nekako ločeni od sveta, so tudi boljši od drugih rodov berberskih. Plemenito se nosijo, in so ponosnega značaja. Če ti stori Šavij kako uslugo, in mu hočeš za to plačati, ti bo rekel: Tvojega denarja ne trebam; kar sem učinil, storil sem iz ljubezni. Če hočeš imeti od njega kako reč boljši kup, kakor ti jo je cenil, bo ti odgovoril: „Če nočeš plačati reči po ceni, katero sem ti povedal, potem ti jo pa zastonj prepustim“.

Šaviji so pošteni in pravični; da bi kdo kaj ukradel, je nečuveno. Nosači, ki so misijonarje spremljali v ta kraj, pustili so vso prtljago na cesti, in so odšli. Še le drugo jutro so misijonarji svoje reči zgrešili in so jih šli iskat. Našli so je na stezi; dasiravno je po tej cesti med tem časom hodilo dosti ljudij, se ni dotaknil nikdo misijonarjevih cul. Šaviji so pohleven rod in torej ni čuti, da bi se med seboj prepirali.

Kako dober je Bog tistim, ki so priprostega srca.

Iz apostolskega vikarijata **Benina** pripoveduje misijonar Pellet marsikaj zanimivega, zlasti o svojem prijatelju Jožefu, osivelem dahomejskem vojaku. Jožef prav za prav ni vedel, koliko let ima, kakor nobeden v tistih krajih, menil je, da je najmanj 160 let star; toda če mu prisodimo pol manj let, bomo blizu resnice.

Jožef je bil vse svoje žive dni vojak. Kjer je med divjimi rodovi nastala kaka praska, radi so ga pozivali poglavarji, ker je bil poštena duša in so se lahko zanašali nanj; a bilo mu je tudi hrabro srce v prsih, da se ni z lahka umaknil sovražniku.

Ko se je Jožef postaral, sklenil je z nekim kristijanom prijateljstvo, in ko misijonar Galland po kristijanu pozve, da je Jožef blaga duša, ga precej začne v sv. veri poučevati. Redno je potem zahajal dan za dnevom ob določeni uri h krščanskemu nauku v misijonsko postajo, dočim so njegovo ženo poučevale sestre redovnice. Iz svojega stanovanja sta iztrebila vse malike in vragolije, na katere sta prej verovala. Ko sta bila dosti poučena, so ju krstili in potem tudi poročili. Jožef ni vedel, kaj bi počel od veselja; rekel je svoji soprogi: „Moja ljuba, ob ženitvi treba je tudi nekoliko zaplesati“. In res sta se parkrati obrnila vpričo misijonarjev ter sta s tem po svoje pokazala, kako srečna se čutita.

Jožef je bil ponosen zlasti na srebrno svetinjo hrabrosti, katero mu je svoje dni angleška kraljica podelila. Ta se je morala vedno svetiti, kakor je bil svetel črni njegov obraz. Ves kinč njegovega stanovanja bilo je sv. razpelo na steni, in na jedni strani stara puška na kresalo, a na drugi strani svetla svetinja. Starec je imel navado, da je krajcar, katerega je v nedeljo daroval, osvetlil, da so misijonarji od daleč že spoznali njegov dar. Ko so Jožefa prašali, zakaj da to dela, je rekel: „Glejte no, če zamorcu dam krajcar, ga ne likam, a Bogu nočem krajcarja darovati, če ni čeden“.

Ne bojte se njih, ki telo umoré.

Katoliškemu misijonarju je res treba srčnosti, da ne zbeži od brezsrčnih divjakov v osrednji Afriki, ki so pravcati pesjani. Pater Allaire piše iz apostolskega vikarijata **Ubanga** ob **gornjem Kongu:**

Nesrečni pesjani so me že večkrat mislili pohrustati, a dozdaj se jim to še ni posrečilo, toda moje življenje je vsak trenotek v nevarnosti.

V selu Negomba najdem pred hišo ležati sužnja z razmesarjenim hrbtom, ker ga je njegov gospodar bil grozno pretepal.

„Revček moj, kdo je tako neusmiljeno ravnal s teboj?“

„Poglavar moj“ — pravi suženj.

Jaz majam z glavo in poglavarju sponašam: „Ti torej tako kruto tepeš svoje ljudi? To ni pravi poglavar, kateri tako divja.“ Poglavar naglo vstane in skoči v svojo hišo, in se precej vrne s šesterimi velikimi noži v rokah rekoč: „Kaj — jaz bi ne bil poglavar?“ Tako je kričal nad menoj in je vihtel nož, da me ž njim prebode. „Ti ali jaz!“ tako mi je pretil.

Že sem mislil, da sem zgubljen. Zgrabim torej za revolver, dasiravno sem si svest, da ni nabasan, ker revolverja se zamorci bojé. „Dobro!“ pravim jaz, in

poglavarja smelo in ostro pogledam. „Naj pa bo: Ti ali jaz. Ali ne veš, da bosta ti in tvoj nož prej na zemlji ležala, kakor mene zadeneta?“

Takoj je poglavarja zapuščala srčnost, želel se je z menoj pogoditi. Za pol ure sva se kot dobra prijatelja ločila. Sužnja pa sem vzel s seboj v misijonsko postajo, kjer smo ga lečili in tudi zlečili.

Mati in otrok.

Leta 1892. je Allaire kupil malega sužnja, dečka Hanga. Zdaj je deček odrastel in je tudi že krščen. Marsikaj vé misijonarju povedati iz svojih prvih let.

Z materjo sta šla na polje. Hang pogleda malo v gozd, da si jagod nabere. Hipoma ga obstopi troje mož, ki ga zvežejo in kot sužnja prodajo. Imel je zaporedoma šest gospodarjev. Ko je zadnjemu žena umrla, pogovarjali so se domači, da bo treba dečka ob glavo dejati, da spremlja rajno ženo poglavarjevo na oni svet. Še o pravem času pa prijadra ladija misijonarja Allaireja, ki čestokrat zahaja v te kraje odkupovat sužnjev. Pisana roba, razno pristno orodje, svetli biserji, katere je misijonar ponujal za sužnje, premagali so poglavarja in rešili tudi Hanga, da ga ni umoril, ampak rajši prodal.

P. Allaire stopi lani zopet na ladijo in se vozi po Kongu navzgor, iskat in kupovat sužnjev. Hanga si izvoli za strojevodja, ker zlasti za to službo je postal jako spreten. Zdaj se je Hangu vzbudila sladka nada, da mu bo božja previdnost mila, da morebiti na tem potovanju sreča svojo mater. Ko je po večdnevni vožnji bil nekega jutra parnik pripravljen, da odjadra, Hang ne vzdigne sidra, čeravno misijonar to večkrat veli. Allaire poišče mladeniča in ga najde ob robu ladije stati, kako z obema rokama sega po svoji materi, ki se je v čolniču bližala ladiji. „Glej oče — mojo mater“, vpije Hang, „to je moja ljubljena mati, moja zlata mama!“ Ko mati stopi na ladijo, objemala je strastno svojega otroka, ga je dejala na svojo krilo, ga je kakor otroka pestovala; Allaire se je skril, da ga solze niso izdale, kako je bil ganjen od tega prizora.

Allaire zve, da je Hangova mati zdaj tudi sužnja. Sklene torej odkupiti tudi mater. Gospodar matere bil je neki majhen, že star ded, malih in živih očij, bodečega pogleda in odurnega lica. Allaire mu ponuja 300 kron za sužnjo.

„Ne dam je“, odgovori smelo možicelj. In nje tudi ni dal za 400, ne za 500 in tudi ne za 1000 kron. To je bilo zagriznjeno človeče, ki je v svojem srcu kuhal sovraštvo do nove vere; na njegovem obrazu je bilo brati prekletstvo Kamovih potomcev. „Ti imaš dečka“, rekel je patru, „a matere njegove ne boš nikdar dobil. Če umrjem, trebam močnih sužnjev, ki morajo z menoj umreti.“ Ta beseda je misijonarja hudo razjarila, in komaj se je premagal, da mu ni dal smodnika poduhati in da mu ni s svincem prestrelil krutih prs, da neha bíti tako nečlovečje srce.

Beli človek za zamorce — strašilo.

Trinogi se bojé, da jim sužnji ne zbežijo ter se tako otresejo jarma sužnosti. Najbolj pa jih to skrbi, da jim ne utečejo k Evropejcem, ki so že povsodi, zlasti ob pobrežju morja naseljeni, ker so prepričani, da so sužnji potem za vselej zgubljeni in jih ne dobé več nazaj. Zato pa sužnjim belega človeka opisujejo kakor pravcato pošast, da se sužnji kar tresejo, če samo govoriti slišijo o Evropejcih, in da rajši trpé grozno robstvo, samo da belim ne pridejo v last in oblast.

Beli človek — tako jih strašijo — ima le jedno nogo in jedno roko, tudi samo jedno oko in jedno uho in jedno nozdrv ali nosnico. Ti tujci žive v visokih hišah, ki so tudi bele kakor oni sami, in v teh hišah so postavljeni velikanski piskri, v katerih varijo svoje sužnje.

Vse to je objavil duhovnik zamorec pater Masenza, kateri je rojen v **francoskem** porečju **Konga,** ki je še otrok bil v sužnost prodan in je imel v sedmih letih osem raznih gospodarjev.

„Slednjič sem se udal v svojo osodo in sem se nekako privadil suženj biti. Nisem več zmogel solze, da bi jo potočil. Ko pa je trebalo se napotiti proti morju, sem zopet bridko zajokal, ker neznosna mi je bila misel, da postanem suženj belega človeka. Po dolgem potu pridem v Musuki v trgovsko hišo nekega Portugiza. Tresoč se počepnem v zadnjem kotiču in čakam na smrt. Zdaj zagledam belega moža in se čudim, da ima vse tiste ude kakor zamorci. Gladko počesani lasje so me nekoliko vznemirjali, primerjal sem jih kokošjemu perju. Po časih sem tudi sprevidel, da belega moža nikakor ne žeja po moji krvi. Za nekaj časa me pošljejo v Banane, kjer me beli mož, ki je nosil dolgo črno haljo, tako prijazno sprejme, da sem kmalu pozabil, da sem suženj. To je bil pater Karrie, moj rešnik.“

Mučeniška smrt misijonarja Berthien-a.

Na velikem otoku **Madagaskar** gospodujejo zdaj Francozi, ki so Madagase po dolgotrajni vojski premagali. Svobodoljubni otočani težko prenašajo svoje nove gospodarje, in se tu in tam spuntajo zoper ptujo oblast. Lani začetkom meseca rožnika prinese francoski stotnik v selo, v katerem je pastiroval pater Berthien, povelje, naj se vsa občina preseli zavoljo večje varnosti v veliko mesto Tananarivo. Na čelu so korakali vojaki, a za njimi je šlo ljudstvo, kakih dve tisoč oseb. Ker je pa bilo med njimi tudi starčkov, otrok in bolnikov, je zadnja četa nekoliko zaostajala. Hipoma puntarji ljudstvo napadejo in razškropijo, preden vojaki prihité na pomoč. Berthien se zateče v bližnjo vas, kjer ga vaščanje lepo sprejmejo in dobro skrijejo. Toda njegov konj, ki ga je bil privezal na vaško leso, ga je izdal, in puntarji niso nehali prej, dokler ga niso prijeli. Puntarji se med seboj posvetujejo, ali ga naj umorijo, ali pa zvezanega s seboj ženejo. Ker se jim je mudilo, da ne pridejo v pest francoskim vojakom, zato misijonarja zvežejo, in jeden ga na čelu z nožem rani, tako da je imel precej polne oči krvi. Berthien poprosi puntarje, da mu toliko razvežejo roke, da si kri izbriše iz očij, a puntarji ne uslišijo njegove ponižne prošnje. V svojem taboru ga ustaši še enkrat sodijo ter ga zdaj obsodijo na smrt. Precej vlečejo misijonarja k bližnjemu potoku Mananari; tri puške počijo in mučenec se valja v svoji krvi v pesku; potem ga še s kijem ubijejo in mrtvo truplo v potok poženejo.

Madagasi pač smatrajo vsakega ptujca za Francoza in torej za svojega sovražnika; zato ni niti jedne misijonske postaje na otoku, ki bi v zadnji vojski ali po vojski ne bila več ali manj trpela.

Pokrajinski cerkveni zbor.

Po želji sv. očeta so lani južnoafrikanski višji pastirji obhajali pokrajinski cerkveni zbor. Posvetovali so se, kako uspešno postopati, da bodo misijoni v teh krajih napredovali, kjer se shajajo ljudje vseh narodov

in najbolj raznih veroizpovedanj. Na tem zboru se je dopričalo, da misijoni napredujejo; zakaj pred 50 leti v teh krajih ni bilo toliko duhovnikov, kakor je zdaj škofov. Delo je trudapolno, a Bog ga blagoslavlja. —

Azija.

Nesrečna Armenija.

V **Armeniji** so se lani še tu in tam ponavljali krvavi prizori, kateri so se godili l. 1895. in katere smo lani opisali na tem mestu.

V mestu **Gurune** so se Armenci vrlo nosili, a slednjič so jih Kurdi vendarle premagali. Nad tisoč hiš so upepelili, kakor tudi dve krščanski cerkvi in tri luteranske kapele, 1400 Armencev so pomorili. Škofa, ki se je branil prestopiti k mohamedanski veri, so v samostanu Ašod živega sežgali. Stopetdeset mladih deklet so Kurdi polovili in odgnali; matere so svoje otroke v reko metale in so rajši gledale, kako njihove ljubčeke valovi požirajo, kakor da bi jih prepustile krvavim rokam krutih sovražnikov.

Žalosten je bil zlasti pogled na bogato mesto **Arabkir,** ki je bilo pred nekaterimi tedni še imenitno po svoji obrtniji, in v katerem je cvetela kupčija. — Jata krokarjev je poletavala nad mrtviščem in je zadovoljno krokotala: duh mrličev je namreč privabil brezsrčne črne pokopiče. Turki so bili zadavili pet duhovnikov in dva luteranska pridigarja. Jednega teh so divjaki postavili na stopnico velikega oltarja in so ga pokrili s turbanom ter ga posilili, da je na ves glas pel turško veroizpovedanje. Potem so se mu rogali rekoč, da je zdaj že dosti svet za turška nebesa ter ga brez usmiljenja na kosce posekali. Pet cerkva so porušili, tri pa požgali. Begune, ki so rešili nago življenje, pobirala sta potem mraz in lakota.

Nad šest sto katoliških in razkolnih Armencev je uteklo v katoliško cerkev, kjer jih župnik Izraelian, ki je bil svoje dni učenec propagande v Rimu, sprejme s prisrčno ljubeznivostjo. Župnik zaklene vrata, užge vse sveče, izpostavi presveto Rešnje Telo in poklekne s svojimi vernimi kristijani pred živim Bogom. Izraelian jih opomni, naj obudé popolno kesanje in jih potem odveže grehov.

Kristijani vztrajno molijo ter pretakajo vroče solze, zunaj pa ogenj prasketa, puške pokajo in se razlega krik krvoločnih čet. Praska se bolj in bolj približuje cerkvi. Misijonar svoje ovce še enkrat odveže, potem pa pohiti k velikim vratom, jih na stežaj odpré in se srčno postavi pred zdivjano tropo. Zdaj se pa čudom čudite! Veličastni prizor krasno razsvetljene cerkve in glasno molečega pobožnega ljudstva premaga divjake, strahovi se jih lotijo in podijo pred seboj. Kristijani so bili rešeni; božja roka jih je čudovitno ovarovala.

O kako lepo se je v teh strašnih dneh v Armeniji odlikovala junaška, požrtvovalna krščanska ljubezen! V dokaz teh besed naj navedemo nekoliko posameznih dogodkov iz lista o. Adrijana Kogole, predstojnika kapucinskega samostana v Karputi. V apostolski prefekturi Mezopotamiji namreč zdaj pastirujejo kapucini.

„Vedno prihajajo k nam nove čete begunov, ki bežijo pred divjimi Turki. Med njimi je največ žená in vdov. Uboge reve so popolno obupane: z otročiči na hrbtu in na rokah prosijo strehe v hospicu. Apostolski prefekt Janez Antonij imel je za vse tolažilno besedo ter je vedno poudarjal: Božja previdnost je neskončna, kmalu pride pomoč.“

„Srce mi je hotelo počiti in raji bi bil umrl nego dalje gledal stradajoče žrtve. Tudi armenski katoliški škof Arpiarian se je pri nas nastanil, in nam pošilja svoje podložnike, da jih podpiramo. Ni čuda, da vsled teh lepih vzgledov krščanske ljubezni vsa pokrajina Karput občuduje in spoštuje našo sv. vero.“

„O. Janez je na pol zmrznjene otroke pobiral po mestu in jih je v svojem naročju ogreval in nosil v hospic. Slekel je tudi svoj pozimski habit in ž njim ogrinjal nedolžno deco: njemu je ostala samo luknjasta halja.“

Jednako pohvalno so delovali kapucini v **Diarbekiru.** Ker so se kapucini za časa armenskih zmešnjav tako vrlo nosili, dobili so od sv. očeta Leona XIII. samega jako laskavo pohvalo. Francoska ljudovlada je kapucinom v Diarbekiru poslala častno svetinjo, ki ima ob robu napis: „Ljubezen in požrtvovalnost“, — v sredi pa naslov: „Kapucinskemu misijonu v Diarbekiru“. Propaganda je poslala tajniku kapucinskih misijonov v Rimu listino, ki se tako glasi: „V žalostni dobi, katera je nedavno prišla nad kristijane v Turčiji, so kapucini pokazali gorečo vnemo, resnično ljubezen, veliko nesebičnost in izredno zatajevanje, ki je lastno temu redu. Le sam Bog more zadostno poplačati njihovo veliko trpljenje in požrtvovanje, in od njega samega naj pričakujejo zasluženo plačilo“. In kar je skoro neverjetno, turški sultan sam jim je sporočil svojo zahvalo za njihovo plemenito in vrlo vedenje, in jim je v znak spoštovanja podaril 600 gld.

Dobri otroci slušajo očeta.

Vesel glas nam pater Barnier javlja iz **Severne Sirije.** Jakobiški nadškof iz Diarbekira Jurij Abdallah je prestopil v katoliško cerkev. Lep vzgled tega znamenitega moža bo gotovo marsikateremu pomagal storiti korak, za katerega se dozdaj ni mogel odločiti. Zbog tega so pravoslavni jako razburjeni, in njegovi prijatelji in znanci so ga za vse na svetu hoteli pregovoriti, naj se jim ne izneveri. Ko pa svojega namena niso dosegli, tožili so ga pri vladi, naj bi ga prognala iz dežele. Gotovo je, da je prednja Azija najbolj nagnjena zjediniti se s katoliško cerkvijo. — Sv. oče jih tako milo vabi v materno krilo, da njegovega glasú ne morejo preslišati.

Semenišče, ki bi naj rodilo stoteren sad.

Na otoku **Cejlon** v mestu Kandy se je ob škofovem jubileju sv. očeta Leona XIII. l. 1893. otvorilo osrednje duhovno semenišče za bogoslovce domačine vseh 36 škofij prednje Indije. Prvi semeniščani so bivali v dveh nizkih najetih hišah blizu škofovskega hrama. Toda lani dné 5. listopada blagoslovili so vogelni kamen za novi velikanski zavod, ki bo svoje dni ponos indijskih katoličanov. Zdaj šteje semenišče 35 bogoslovcev, ki bodo naskorem kot domači sinovi kvas, katerega bo vzela žena — sv. katoliška cerkev, da ga pomeša med številne prebivalce Indije, da jih prekvasi ter prestvori v bogoljubne kristijane. —

Kadar bode zavod štel mesto 35 semeničanov 35 stotin bogoslovcev, takrat jih bo blizu dosti za vse te obširne škofije.

Katoliške šole so boljše in boljši kup od drugih.

Letni proračun za očitne katoliške šole v angleških pokrajinah v **Prednji Indiji** kaže, da za dobro tretjino manj stanejo od protestantskih šol. Poleg tega pa še imajo to prednost, da so enkrat boljše od drugih šol, pa ne po naši cenitvi, ampak tako v Indiji ocenjajo

šole nepristranski protestantski šolski nadzorniki. Med šestnajstimi najboljšimi šolami v Indiji je 13 katoliških, in izmed 20 ustanovljenih daril so si jih katoliške šole pridobile 19.

Isti sijajni uspeh je podala tudi velika šolska razstava na svetovni razstavi v Šikagi gledé na katoliške šole v Zjedinjenih državah v Ameriki. —

Tudi pri nas v Avstriji so katoliške šole najboljše, kar vsak pravičen šolski ogleda priznava rad ali nerad. Zakaj se pa torej liberalci na vse kriplje branijo verske šole? — Zato, ker jim ni mar za šolo, ampak svojih liberalnih nazorov se ne marajo odkrižati.

„Nosite drug druzega bremena."

Pater Pazzoni, misijonar na otoku **Hongkong,** opisuje v listu svoji stari materi izlet v malo krščansko občino na kopnem Kitajskem.

„Zvečer sem došel. Kristijani so vedeli, da pridem. Takoj me sprejmejo v malo štalico, sezidano iz nežgane opeke, ki pa ni bila z mortom, ampak z glinom vezana. Oken ni imela, a jih tudi ni trebala, ker se je glin na več krajih skrhal in odpadel, in je bilo torej dosti špranj, po katerih se je sicer ne po celo poštenem potu luč prikradla v štalico. Krave in kokoši so se bile izselile. Če me nos ni varal, bil je tukaj kedaj tudi svinski dom.

Komaj se nastanim, ko prihité kristijani, a še več poganov, drobnih in velikih, ki hočejo vsi videti dolgo brado Evropejca. Nekateri boječi se upajo samo do praga, drugi pa srčno ustopijo, in ko tudi spoznajo, da sem človek kakor oni sami, se mi bližajo in me, kakor je to lastno kitajski radovednosti, potipajo in tudi povohajo.

Ko se jim jezik razveže, jamejo vpraševati: „Kdo si? Odkod prideš? Kako se pišeš? Koliko si star? — Ali je to možno, tako mlad, še komaj 35ih let, in imaš že tako dolgo brado? — „Vi ne veste," razlaga modrejši drugim tovarišem, „kako je to razumeti. Prav za prav je Evropejec star 65 let; ker vsak Evropejec vprašan, koliko je star, pové število, katero mu manjka do sto let; 35 od sto, to je 65 let — razumite?"

„Glejte ga, kako gosto brado ima! Kako le more to biti, da imajo Evropejci tako dolge in goste brade?"

„To je od tega" — spregovori zopet oni, ki se je smatral za modrijana med navzočnimi — „ker brado cepijo." In potem vsi prav za resnico iz mene poizvedujejo, kako se brada cepi. —

„In kako velike oči ima!" Zopet se oglasi modrijan, da pouči svoje rojake: „Evropejci morajo velike oči imeti, ker vidijo globoko v zemljo, kakor mi v čisto vodo". Potem govoré vsi ob jednem: „O kako srečni ljudje ste vi Evropejci; vi vidite v zemljo in tako najdete zaklade. Zato pa vas tudi ne trpi doma, nego ste po vsem svetu raztrošeni. Kako globoko pa vidiš ti v zemljo?"

Že pozno po noči se poslové od mene zadovoljni. Potem še le jamem spovedovati svoje ovce".

Zgodovina je priča prošlosti.

Znano je, kako se je katoliška cerkev koncem 16. in tekom 17. stoletja na **Japonskem** lepo razcvetela. Med verniki je bilo celo več knezov in kraljičev, plemenitašev pa veliko število. Ko se je mlada cerkev najlepše razcvetla, požgala jej je slana preganjanja vse krasno cvetje. Junaštvo japonskih mučencev občuduje ves svet, samo navadni Japonci ne vedo o slavnih katoliških časih svoje domovine tako rekoč nič. To pa je prav razumljivo, če pomislimo, da zgodovinarji domačini, kot sovražniki krščanskega imena, nekdanje kristijane le takrat jemljejo v misel, če jih treba obdolžiti kakega upora ali kakih hudobij. —

Kar so zgodovinarji prej zamudili, popravlja vlada zdaj s tem, da je znamenito in obširno knjigo jezuvita Charlevoix-a: „Zgodovino Japonsko", ki je pisana v francoščini, prestavila v domači jezik. Prestava je baje izvrstna, in če po časih pride ljudstvu v roke, je verjetno, da ljudstvo ne bode brez duhovnega dobička bralo mučeniških dogodeb.

Po vojski med Japonci in Kitajci katoličani niso na boljšem.

Ali se je stanje katoliških misijonov na Kitajskem po vojski med Japonci in Kitajci zboljšalo? Nekateri so to želeli in torej tudi zatrjevali. Misijonar pater Garcia pa odgovarja na naše vprašanje: „Žalibog, da ne! Nasprotno, Kitajci so postali še bolj trmoglavi. V pomirju, ki se je sklenilo v Limonosaki, so tako nadvladala mednarodna vprašanja, da so popolnem pozabili na katoliške tamošnje podanike. Vkljub hudim šibam, s katerimi so Japonci namahali Kitajce, se ti niso prav nič streznili, da bi se poprijeli evropske omike in napredka. Kitajci bolehajo za zastarelo boleznijo, ki se ne dá tako naglo zlečiti. Ošabni Kitajec se je tako zrastel s svojo vero (konfucizem) in s stoterimi in stoterimi vražami, ki se je držé, da se jih ne more več iznebiti, posebno zató ne, ker noče uvideti, da ga je prav vera njegova zvezala, da ne napreduje, mu je popila mozeg, da se je usušil in odrevenel. Načelo kitajskega veroizpovedanja je: „Bolje je sedeti nego stati, bolje ležati nego sedeti, in bolje mrtev biti nego ležati." Da taka načela ovirajo vsak napredek, je pač očividno. Kitajci pričakujejo vse od prihoda Kinuče-ja (beseda pomeni: pastir, resnica), ki bo svet v pravi red spravil. Toda Kitajci čakajo zastonj odrešenika, kakor tudi Judje; preslišali so veseli glas angelov: „Glejte, oznanjam vam veliko veselje, ker danes vam je rojen Zveličar, ki je Kristus Gospod".

Tudi onkraj morja se pijanec ne spreobrne, dokler se v jamo ne zvrne.

Misijonar Goerlah v **Kohinkini** v pokrajini Marija Lurd razlaga o nekem možu, ki se Žang piše: To je star ničvrednež, srednje postave, precej suh, nemaren zijak in širokoustnež. Za navadno ni prav nič nevaren, zato so ga tudi med krščence sprejeli; on je celo spreten in tu in tam zlahka pomiri rodbine in vasi, ki so si navskriž. Ako se pa napije, je hujši od razbojnika in besen norec. Da se takemu človeku krst ne more podeliti, je razvidno, ker on sam priznava, da se ne more poboljšati. Poleg vsega tega pa se vendar smatra za najboljšega kristijana in dobrega otroka ljubega Boga. Če mu tega ne verjamejo, moli par prošenj Očenaša — celega itak ne vé zmoliti, in s tem hoče spričati, da je dober kristijan.

Nekega dné ga torej misijonar opominja rekoč: „Žang, pripravljaš si strašno večnost v peklenskem ognju sredi hudodelnih angelov."

„Zakaj bi me naj ljubi Bog kaznoval, mene, ki sem jednega srca ž njim."

„Ljubi Bog te bo kaznoval, ker se opijanjaš kakor živina in se nočeš poboljšati".

„Če ni kaj hujšega, se oče misijonar lahko pomiriš. Glej, ljubi Bog vé, da Žang mora tako dolgo piti, dokler se ne opijani. Samo krsti me pred mojo smrtjo, in ljubi Bog me bo rad vzel v nebesa".

Tudi cele vasi so zamotane v pregreho pijanosti. Goerlah je v vasi Konselal večkrat pridigoval, dosti dobrega jim je storil in ljubeznjivo prizanašal, toda vse prizadevanje jih spreobrniti je bilo zaman. Poglavar mu nekega dné naznani:

„Glej, mogočni oče, zastonj se trudiš in tratiš čas; mi ostanemo pogani, da se moremo, kakor nas je volja, opijaniti; tega smo že od otroških let vajeni.“

Poslanec kitajskega cesarja v Parizu — katoličan.

Veliko upanja za bodočnost nam daje novica iz kitajskega cesarstva, da je namreč „gospodar nebes“ (cesar) za svojega poslanika v Parizu imenoval dosedanjega tamošnjega svojega zastopnika, Činktajena. Ta je odločen katoličan; njegove sorodnike so očetje jezuviti že pred 200 leti spreobrnili h katoliški veri.

Kdor veruje in bo krščen, bo zveličan.

Na **polotoku Koreji** imajo po nesrečni vojski z Japonci prvo besedo puntarske drhali, ki se klatijo po deželi in jo strahujejo. Vendar se kristijani in krščenci tudi v teh razburkanih dnevih vrlo nosijo in svojo vero stanovitno spoznavajo.

Roparski svoboduhi vjamejo dekle, ki se je na sv. krst pripravljalo in jo vprašajo: „Ali se ne boš več tega novega, siromašnega nauka odkrižala?“

„Prav gotovo ne!“

„Potem pa ti odrežemo tvoje dolge kite.“

„Storite, kar vam drago, a veri v Boga nebes in zemlje se ne bom nikdar in nikoli izneverila.“

Res jej potem obrijejo glavo, jo zasramujejo in jo tudi s palico pretepejo. Misijonar Robert pa navzlic tej stanovitnosti še odlaga njen krst, ker še ni bila dosti katekizma znala. Dekle zajoka in reče:

„Oče, kaj pa, če me puntarski svoboduhi zopet dobijo?“

„Potem ostaneš stanovitna, kakor prvokrat.“

„Kaj pa, če me umorijo, in jaz brez krsta umrjem?“

„Potem ti je prosta pot v nebesa.“

„Tudi brez krsta?“

„Gotovo; ker mučeniška smrt je krst krvi.“

Toda misijonar se takim vročim željam po sv. krstu ni mogel več ustavljati in je dekle krstil že drugo jutro po tem razgovoru.

„Darovi so mnogoteri, Duh pa je jeden.“

Priprosta kmečka rodbina v gorovju je slišala govoriti o veri Gospoda nebes. Dobila si je potrebnih knjig, da se o tej novi veri pouči. Za dve leti se dva starejša sinova napotita v misijonsko postajo Vensan na polotoku **Koreji**, da njiju krstijo. Leto pozneje jima sledi najmlajši brat. Zdaj še želita oče in mati sv. krst, ali zavoljo visoke starosti se ne upata več na dolgo pot do misijonske postaje. Ko je škof slišal o tej blagi rodbini, in je zvedel, da žele še drugi gorjanci „vero nebeškega Gospoda spoznavati in se enkrat v raj preseliti“, pošlje jim misijonarja, da med njimi ustanovi novo misijonsko postajo.

V občini Nejungmalu živita dva brata, ki se pišeta Čijo. Starejši bil je že kot otrok krščen. Mlajši pa se ogiblje krsta in se oženi z mlado poganko ter se preseli k svojemu tastu. Tukaj se mu je pa tako tožilo po bratu, da se vrne k njemu in se začne sam pridno učiti katekizma in k temu tudi svojo drago ženo nagovarja. Ta pa se je nove vere odločno branila in se je slednjič, da bi je mož ne pregovoril, zastrupila. Možu se je posrečilo jej rešiti življenje. Odsihdob ni v tej reči več vpljival na ženo, pač pa je molil zanjo.

„Nekega dné žena svojemu možu zastopi pot in mu veselega lica naznani: „Precej ko se pater zopet vrne, prosila bom sv. krsta.“ Čijo mêni, da se žena ž njim šali. „Saj se nisi hotela učiti katekizma in torej tudi ne moreš krščena biti.“

„Jaz znam vse razen nekoliko vprašanj o zakramentu presv. R. Telesa.“

„Ali je to mogoče?“

„Učila sem se skrivoma. Vsako nedeljo, kedar si ti odšel h krščanskemu nauku, lazila sem za teboj, sem pri durih postala ter poslušala.“ Za mesec dnij bila je žena krščena. Ko jo misijonar vpraša, zakaj se je hotela zastrupiti, je zarudela in rekla, da so se jej sorodniki toliko nalagali ostudnega o krščanski veri, da se jej je smrt dozdevala manj strašna od take vere.

Mučeniška smrt patra Verbiera in Segureta.

Velika nesreča je dohitela lani misijonsko postajo Laos v **Tongkingu.** Misijonar Verbier se je tisti čas trudil, da dobro pouči novokrščence. Nenadoma — Verbier sam ni slutil kaj hudega — izdal ga je krščenec, katerega so doslej smatrali za najbolj udanega in zanesljivega prijatelja misijonarjev.

Nekega večera — bilo je 10. svečana 1895. — so morilci zvedeli, da je Verbier sam doma, da se torej ni treba bati katehetov; ti so bili namreč v kapeli zbrani in so tamo molili. Neverci se tako na tihem prikradejo v izbo, da na brambo niti ni bilo misliti. Dve puški počita, in Verbier se brezzavesten zgrudi na tla. Lopovi misleči, da je mrtev, oropajo misijonsko hišo, jo užgejo in potem zbežé. Za nekaj časa se mučenec zavé, in ima še toliko moči, da se poskuša rešiti. V tem hipu ga zadene tretja krogla, ki mu je nogo zdrobila. Kmalu potem izdihne sveto dušo, osamljen in brez vse pomoči pozno po noči.

Morilci so si bili svesti, da jih nikdo ne pozna in da se jim torej ni treba bati kazni. Toda že za par dnij so šest roparjev ujeli in gnali pred sodnijo. Francoska gospodska je terjala strogo kazen, in bili so vsi na smrt obsojeni. Pred smrtjo jih je pa zadela milost božja, katero je prav gotovo sv. mučenec v nebesih izprosil svojim sovražnikom; vsi so se spreobrnili in prosili svetega krsta.

Ostra kazen je dobro vplivala na vse prebivalce dežele. Zločinci, ki so l. 1884. umorili patra Segureta, zbali so se zdaj tudi za svojo kožo, in so drug druzega ovadili, da bi se tako gospodski prikupili. Tako je francoska posadka zvedela za dragocene ostanke rajnega Segureta. Sin župana, ki je telo Segureta v gozdu zakopal, je tudi izpovedal, kako krvave smrti je sveti mož umrl. Najprej so ga bili na natezalnici strašno trpinčili, ker ga je neki vodja zločincev strastno sovražil; slekli so mu potem kožo z lica, in preden so mu glavo odsekali, moral je pretrpeti tudi muko stoterih ran.

„Bog nam je pokazal ostanke svojih svetnikov, Bog nam tudi ne bo prikrajšal njih priprošnje“ — rekali so kristijani. —

Amerika.

„V ljubezni ni strahú, ampak popolna ljubezen prežene strah.“

V državi **Luisiana** v Severni Ameriki je toliko gobavcev, da je bilo treba postaviti bolnišnico za nje, da jih ločijo od človeške družbe in tako po možnosti zabranijo, da se zlo še dalje ne razširja. Ko je bolnišnica sezidana, se nikdo ne oglasi, da bi zavod

prevzel. Morali so se oglasiti pri katoliških redovnicah, in usmiljene sestre so bile takoj voljne bolnišnico prevzeti. Neki časnik v Novem Orleanu v daljšem poročilu opisuje slovo teh junakinj ljubezni do bližnjega, in njih odhod na kraj njih poklica.

Poročevalec upraša sestro prednico: „Ali vas ne spreletava groza pred tem misijonom in ali se ne bojite gob?“ Sestra Beatrika mu odgovori:

„Česa bi se naj bala usmiljena sestra? Saj smo svoje življenje darovale ljubezni do bližnjega. Bog bo čuval nad tem zavodom za gobavce. On ne bo pozabil svojih otrok, nas in naših bolnikov, ki so bratje in sestre naše.“ Ko se parnik začne gibati, da odpelje sestre, poslovilo se je ljudstvo prisrčno in spoštljivo od njih. Gospodi so se lepo odkrili, a gospe so z robci mahale ter jim tako dajale slovo.

„Tako pa bomo že izhajali“, pravi oskrbnik nove bolnišnice. Naskorem se bodo tukaj sešli vsi gobavci naše države. Dozdaj se jih je sicer samo trideset oglasilo, a oni drugi bodo že tudi prišli, če zvedo, da jim bodo stregle usmiljene sestre.“

Protestanti morajo zbog tega slišati marsikatero pikro besedo. Ljudstvo pravi: „Zakaj se ni ponudilo protestantsko dobrodejno društvo, ki ima vedno toliko besed ljubezni na jeziku, da prevzame zavod“.

Prekucija v republiki Ekvador.

Že poldrugo leto vlada v Ekvadoru liberalna in framazonska svojat, ki brez usmiljenja podira cerkev in zatira kristijane.

„Ekvador, Ekvador, kako krasna dežela si ti!“ Tako je blagroval deželo jezuvit Kolberg, ko jo je bil prehodil. Lepšega sveta in rodovitnejše zemlja nima nobena dežela, zraven pa še nosi prelepo in preveselo ime, da je „republika presv. Srca Jezusovega“. Njeni škofje, svetovni in redovni duhovniki so možje, ki se odlikujejo po svoji učenosti, pobožnosti in gorečnosti. Močna vera nekdanjih Špancev in prerojenih Indijancev je slavnoznana, in od časa nepozabnega mučenca, predsednika Garcije Morena, je vzrastla ter postala mogočno drevo, ki je svoje zeleno vejevje razprostiralo po celi deželi.

Tega prekrasnega raja hudič ne more strpeti in zato se vzdignejo vse peklenske sile, da ga pomandrajo. Tu in tam je torej punt bruhnil, ali nobenemu prekucuhu se ni v tej meri posrečil, kakor polutanu (po krvi na pol Indijanec, na pol Španec) Alfaru. Od framazonov, zlasti amerikanskih, podšuntan in podkupljen, je vedno skrivoma roval v deželi ter postavno vlado podkopaval.

Ko je vlada v kitajsko-japonskem boju Japoncem prodala vojno ladijo, so liberalnhi takoj zagnali krik, da so si pri tej kupčiji uradniki do dobrega svoje žepe napolnili. Prekucija je bruhnila v Gnajakvilu, in Alfaro jej je bil na čelu. Punt je imel svoje pristaše tudi v visokih, celo vladnih krogih, in ker so tudi framazonski vojaški poveljniki ob morskem pobrežju takoj potegnili z ustaši, so se prekucuhi primeroma z lahka polastili dežele. Zlasti pa je bilo ustašem še na hasek, da se večini vernega ljudstva in poštenih mestjanov niti sanjalo ni, kaka nevarnost preti deželi od strani Alfara. Vneti škof Schumacher in tudi nadškof povzdignila sta svoj glas ter spregovorila v svojih pastirskih listih iskrene besede, ali govorila sta gluhim ušesom, in tudi olikanejši so neverno zmajali z rameni.

Zavladala sta v deželi krivica in nered, in zato je bila prekucuhom prva skrb, da poderó stebre pravičnosti in postavnosti. Framazonom trn v peti je bil zlasti junaški škof Schumacher. Vrli duhovniki in verno ljudstvo je škofa komaj pregovorilo, da pobegne in se reši v notranje kraje. Toda že v vasi Kalzeti ga ustaši dohitijo in ulovijo. Nekako čudežno vendar uide peklenski svojati. Čvetero duhovnikov, ki so spremljali škofa, so nečuveno zasramovali. Župnika v Kalzeti so zvezanega vlačili po ulicah. Zapovedovali so mu klicati: Alfaro naj živi; — a župnik je vedno klical: Naj živi presv. Srce Jezusovo! Tudi se ni zbal puške, ki so mu jo nastavili na prsi. Nekega kapucina so zabodli v hrbet. Puntarji so razpodili redovnice benediktinke in njihovo imetje pokradli ali razbili. Besna drhal divje kriči: „Smrt Kristusu“ — in se vsuje v cerkev in ondi na svetem kraju celo noč prebije, se gosti ter uganja najgrše reči.

Prekucijska vlada je zaprla vsa semenišča in vse verske šole, vzgledne zavode šolskih bratov je zadušila, a redovnike in redovnice izgnala. V nekem mestu so vsi redovniki morali osle zajahati in tako zapustiti mesto. Katoliški časniki ne smejo izhajati, zato pa imajo framazonski listi prvo besedo. Sploh je ta prekucija napravila deželi večjo škodo, nego če njeni ognjeniki začnejo ogenj in pepel pljuvati na deželo.

Upajmo, da skoro mine ta huda skušnja v deželi presv. Srca, in da se bo sv. vera po hudi uri tem veselejše razcvetala. „Bog ne umrje“ — rekel je umirajoči Garcija Morena, in prav s to besedo tolaži se zdaj nesrečna njegova domovina.

Indijanci ginejo.

Po najnovejšem računu živi v **Zjedinjenih državah** 250 tisoč Indijancev. Kakih 30 tisoč dobiva redno podporo od države, vsi drugi se sami živé. To so potomci in ostanki 147 raznih indijanskih rodov. Ogromna večina Indijancev je potisnjena na skrajne severne, zapadne in južne meje Zjedinjenih držav. Najbolj se držijo krščanski indijanski rodovi.

Nepristranska sodba o katoliški cerkvi v Ameriki.

Angleški škof javlja o katoliškem življenju v **Severni Ameriki.** On piše: „Jaz občudujem gorečnost katoličanov. Njihove cerkve so najlepše, a tudi najbolj obiskovane. Dasiravno je v tem kraju že troje naših škofov delovalo, preden je nastopil katoliški škof Carrol, ima pa katoliška cerkev že desetkrat več uspeha kakor naša. Katoličani se ne bojé truda, in sloga jih jači“.

Oceanija.

Las iz brade misijonarjeve.

Rodovi na **Novih Hebridih** so surovi in čisto zanemarjeni ljudje; nekateri še ne vedó, da je Bog. Praznike na čast ali v spomin svojih rajnikov pa obhajajo, in torej se jim daní vsaj toliko, da človeška duša utegne biti neumrjoča; sicer pa so materialisti, t. j. verujejo samo na to, kar jedó in pijó. Vendar bi se dalo marsikaj storiti, zlasti na otoku Malikoli, ko bi misijonarji ne bili tako redki. Neki poglavar je hotel misijonarja Pionnerja po vsej sili obdržati v svoji pokrajini. Toda misijonar njegovi želji ni mogel ustreči in je odpotoval.

Poglavar poprosi misijonarja, če res nikakor ne more in ne mara pri njegovem ljudstvu ostati, naj mu dopusti vzeti vsaj jeden las iz njegove brade. Misijonar mu to seveda dovoli. Poglavar je neki potem hodil od sela do sela, od vasi do vasi in se je z omenjenim lasom spričeval, da je naposled vendar zasledil

zaželenega misijonarja. O. Pionnirja so solze polile, ko je to zvedel, in rad bi se vrnil v pokrajino vrlega poglavarja, toda, kakor smo rekli, ni bilo moči.

Ni vsejedno, katere vere je človek.

Na otokih **Fidši** se zdaj tudi v novi misijonski postaji Ambrim lepo razcveta krščanska reč. Misijonarji so tje poslali dva kateheta, ki hodita od vasi do vasi ter poučujeta v sv. veri. Kateheta, kateremu je ime Ljudovik, sreča v neki vasi luteranski pridigar, ki bi ondi rad poučeval. Toda Ljudovik ga zavrne rekoč:

„Mi smo katoličani, tukaj ne trebamo tvoje šole.“

„Kdo pa pri vas poučuje?“

„Jaz,“ — pravi Ljudovik.

„In koliko služiš?“

„To tebe prav nič ne briga.“

„Zakaj ne?“ — pravi luteranec; „pojdi rajši z menoj, jaz ti veliko boljše plačam od misijonarja. Dam ti denar, obleko, živad in vse, česar poželiš.“

„Vsega tega ne trebam. Meni bo ljubi Bog plačal, dokler moraš svojim katehetom ti debelo plačevati, ker od ljubega Boga v nebesih nimajo nič pričakovati. Ne nadleguj me torej in ostani lepo pri svoji čredi, v moji vasi nimaš nič iskati.“

Poslal je spet drugih hlapcev poklicat povabljene.

Sv. oče so **Salomonske otoke,** na katerih še vseskozi živé pogani in pesjani, vnovič izročili oo. Maristom, da tamo zasejejo seme sv. vere. Pet misijonarjev se zatorej odpravi na pot, da tamo poskusijo sv. križ vsaditi. Že leta 1845. so se na teh otokih pokazali prvi misijonarji, a apostolskega vikarja Epalleja so precej divjaki umorili. Naskorem so še tri misijonarje posekali in snedli. Zopet dva druga misijonarja je doletela ista smrt, samo s tem razločkom, da jim je bil jeden presuh, in so ga torej še več tednov pitali, preden so ga zaklali. Drugobart je prevzelo misijon semenišče za zunanje misijone v Milanu l. 1852.; pa takrat so se misijonarji vrnili, ker so divjaki patra Mazzuconija razmesarili in snedli. Zdaj torej, ko je preteklo petdeset let, krščanski junaki zopet poskusijo naskok na to trdnjavo hudičevo. Daj Bog, da jim je sreča milejša! —

V torbico za misijone so darovali:

Neimenovan 50 gld., Hel. Tovšak 30 gld., Neimenovan 12 gld., Marija Gross 10 gld., Stupica 5 gld., Neimenovan 5 gld., Neimenovana 5 gld., iz Solčave 3 gld., Špacapan Kat. 2 gld., Husak Mar. 2 gld., Rotner Jan. 2 gld., Kosar Fr. 1 gld., Sv. Trojica v Hal. 2 gld., Obreht Tr. 1 gld. Bog povrni!

Kakó se Modrič in Trmoglav pogovarjata o viničarstvu?

(Spisal profesor Jan. Koprivnik v Mariboru.)

Vinograd obdelovati
Slovenec mora znati,
Kdor delal prav ne bo,
Naj pije le vodo.

I. Kaj je strupena rosa ali peronospora?

Modrič: Ali boš škropil letos po vinogradu?

Trmoglav: E, kaj bom škropil, škoda časa in denarja. Tisti plesen in smod na listju bo že sam nehal, kedar pridejo boljša leta. Takšne bolezni pridejo, pa spet minejo. Mestni gospodje so si izmislili to škropljenje, da spet kaj skupijo od nas ubogih kmetov.

M.: Jaz sem pa videl lani tam blizu Maribora vinograd, katerega so dvakrat škropili in čuj, o Šmihelovem je bil še zelen, kakor travnik pomladi, pri nas pa je bilo o Velikih mašah že vse suho.

T.: Je pač dober kraj za vinograde tam pri Mariboru.

M.: To je že res, pa veš, poleg tistega vinograda, katerega so škropili, sem videl druge, ki jih niso škropili; tisti so pa bili osmojeni in rjavi, kakor naši.

T.: Tedaj je pa bila po tistih kakšna druga uima; jaz ne škropim; če pridejo boljša leta, bo pa izginil tudi smod.

M.: Vinograd pa ti baje tudi več obrodi, ako ga škropiš.

T.: Da bi le vse bilo res, kar trdi gospôda po mestih.

M.: Meni je to pravil in zagotavljal priprost kmet in ne mestni gospod.

T.: Ta je gotovo hodil k mestnim gospodom v šolo.

M.: Pa tudi vino je boljše in več vredno, če škropiš vinograd.

T.: Kako bo le neki tista modra voda, s katero škropijo trsje, vino zboljšala?

M.: Da ga zboljša, je res. Saj veš, da sem tudi jaz bil šel lani v mesto vino ponujat. Ko poskuša vinotržec moje vino, stopita v njegovo pisarno dva druga kmeta iz Slovenskih goric, ki sta tudi prišla vino prodajat. Kupec poskusi vino prvega kmeta in prikima, potem vino drugega kmeta in odmaje z glavo.

Prvemu pravi: „Pri vas ste pa škropili“. „Smo,“ odgovori kmet. Vinotržec: „Koliko cenite vino?“ Kmet: „Liter po 24 kr.“ Vinotržec: „Koliko ga imate na prodaj?“ Kmet: „Deset četrtinjakov“. Vinotržec: „Kupim vseh 10 četrtinjakov liter po 24 kr., kakor ste blago cenili“. — Zdaj se obrne vinotržec k drugemu kmetu rekoč: „Vi pa niste škropili“. Kmet: „Nismo“. Vinotržec: „Ste obilo nabrali?“ Kmet: „Malo, ker je bil smod“. Vinotržec: „Za vaše vino mi ni, ker je kiselo in rodo. Če ga pa le želite oddati, vzamem 2 četrtinjaka, liter po 16 kr.“ Kmet: „Zakaj pa je moje vino letos manje vredno, kakor sosedovo, najinima vinoma je bila cena vsikdar jednaka, ker sta vinograda drug poleg drugega in ker imava jednako trsje“.

Vinotržec: „Temu je kriva strupena rosa ali peronospora, katera osmodi in posuši trsju listje. Vsled tega grozdje ne dozori, slabo teče in dá kiselo in rodo, torej malovredno vino. Škropite trsje, potem pa plačam vaše vino kakor sosedovo.“

Kmeta Goričana oddideta, jaz pa sem si dobro

zapomnil, kar jima je povedal vinotržec in se hočem ravnati po njegovem svètu. Tudi meni je rekel, da bi mi bil mnogo dražje plačal vino, ako bi bil škropil trsje.

T.: Kaj pa je tedaj tista bolezen na listju?

M.: Kakor so meni razlagali, je micena glivica, katera vse listje znotraj preplete s svojimi nitkami — podgobjem. Podgobje požene na spodnji strani listja na površje šopke vršcev — troskonosov —, kateri naredé na listju znani plesen. Le-ti vrši (troskonosi) odbijajo na svojih koncih neki prah — troske —, po katerem se gliva plodi. Učenjaki so glivi dali latinsko ime: „peronospora viticola“, in mi jo imenujemo „strupeno roso“. Od glive napaden list se prej ali slej posuši.

T.: Odkod pa je ta „paternoštra“, saj je poprej ni bilo?

M.: Seveda je ni bilo. Bral sem, da so jo l. 1878. dobili Francozi iz Amerike. S Francoskega se je naglo razširila po Nemškem, Španskem, Laškem, Avstrijskem, Ogerskem in je sedaj povsodi, koder se prideluje vino.

T.: Kako pa naj škropljenje trs brani te škodljive glive?

M.: Gospod učitelj mi je pravil, da je našel francoski učenjak de Bary, da glivine troske (tisti prah, s katerim se gliva plodi) v raztopini bakrovega vitrijola ali bakrove galice ne kalé, vrh tega ugonobi raztopina že v listu sedečo glivo. Mora prav imeti učeni Francoz, ker ostane listje zeleno, ako se škropi trs z raztopino bakrovega vitrijola, a se posuši, če ga ne škropiš.

T.: Po čem je tisti „brakrov patrijol“?

M.: Reci: „bakrov vitrijol“. Na Štajerskem se je dobival lani pri odborih okrajnih zastopov po 21 kr. kilogram, po štacunah je bil 3 kr. dražji. Kakor sem slišal, ga prodajajo odbori okrajnih zastopov tudi letos po znižani ceni, samo naznaniti se jim mora poprej, koliko ga kdo potrebuje.[1]

T.: Koliko ga je treba, da se jedno oralo poškropi jedenkrat?

M.: Ni povsod jednako. Bolj ko je gost trs, več ga je treba, večje ko je viničje, več ga potrebuješ.

T.: Koliko ga potrebujem za oralo za vsako škropitev, če je vinograd navadno zasajen?

M.: Za prvo škropitev ga je treba na oralo 3 *kg*, za drugo 5 *kg* in, če še tretjokrat škropiš, 6 *kg*.

T.: Koliko bi potemtakem veljal vitrijol za vsako oralo, če hočem dvakrat škropiti?

M.: Račun je lahek in priprost. Devet kilogramov po 21 kr. je 1 gld. 89 kr. za oralo; za 2 orala dvakrat toliko, to je 3 gld. 78 kr.; za 3 orale 5 gld. 67 kr.; za 4 orale 7 gld. 56 kr.; za 5 oralov 9 gld. 45 kr.; za 6 oralov 11 gld. 34 kr. i. t. d.

T.: Kako pa se pripravlja škropivo?

M.: Vzemi iz polovnjaka prednje dno, postavi sod po koncu in napolni ga do vrha z vodo. Potem nalij iz polovnjaka vedrico vode in raztopi v njej za prvo škropitev 4 *kg* ugašenega apna, katero je brez peska. V vodo v sodu pa obesi v kakšni stari vreči 3 *kg* bakrovega vitrijola, da se raztopi. Ko se je raztopil vitrijol (raztopi se v 1 do 2 urah), precedi apneno mleko na gostem sitcu in ga izlij v sod, kjer imaš vitrijolovo raztopino. Oboje pa dobro zmešaj s kolom, z grebljico ali veslico.

T.: Kako pa se dela škropivo za drugo škropitev?

M.: Ravno tako, samo da vzameš na polovnjak vode 4 *kg* vitrijola in 5 *kg* apna. Ker pa ne boš shajal na oralo z 1 polovnjakom škropiva, svetoval sem ti, da kupiš za drugo škropitev za oralo vinograda 5 *kg* vitrijola, torej 1 *kg* več, kakor ga je treba za 1 polovnjak škropiva, sicer ti za drugo škropitev vitrijola zmanjka. Škropivo napravljaj po prejšnjem navodu vedno v polovnjaku tako dolgo, da si ves vinograd poškropil.

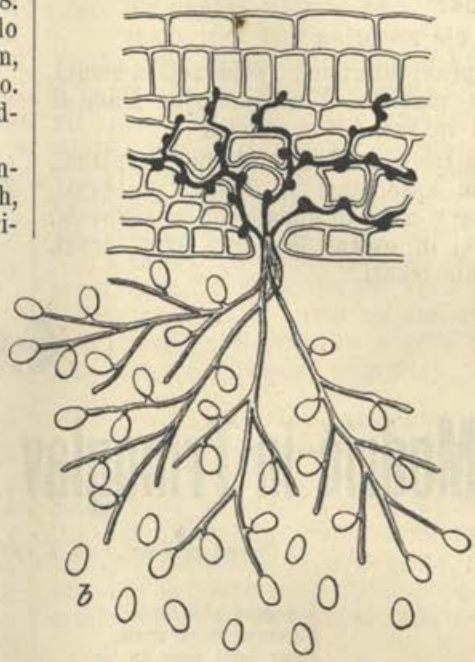

Slika štev. 1. *a* list s peronosporo od spodaj, *b* glivino podgobje v listni tkanini s troskami na površji, močno povekšano.

T.: No, če bi pa bilo treba še škropiti tretjikrat, kako pa naj delam tedaj?

M.: Takrat ima trs mnogo viničja in je že zelo košat, zato boš potreboval na oralo najmanje $1^1/_2$ polovnjaka škropiva. Napravi pa ga tako, kakor pri drugi škropitvi; shajal boš ravno s 6 *kg* na oralo vinograda.

T.: S čim pa bom škropil?

M.: Dobé se nalašč za to narejene škropilnice.

T.: Kdo mi dá takšno škropilnico?

M.: Škropilnico bo treba kupiti. Ako ti je prav, kupimo jo ti, sosed Vinič in pa jaz skupaj; za nas tri, ki nimamo prevelikih vinogradov, je jedna dosti.

T.: Koliko velja škropilnica?

M.: So po raznih cenah, od 8 do 18 gld. Ko pride čas, nam jih bodo ponujali po časnikih, takrat jo pa kupimo.

T.: Kaka je ta škropilnica?

M.: Niso vse jednake. A od vsake se mora zahtevati, da škropivo prav na drobno razškropi, da dolgo trpi, da jo lahko razložiš in popraviš, ako se kaj pokvari, in da ji cena ni previsoka. (Primeri sliko št. 2.)

T.: Je-li pa težko streči takšni škropilnici?

M.: Nikakor ne. Gledati je pred vsem, da peska ali kakšne druge nesnage ne pride v njo in dobro osnažiti jo je treba vsakokrat, kedar se neha škropiti. Od znotraj se najlože izpere ter osnaži tako, da se do polovice napolni s čisto vodo, katera se potem iz nje izmolze in izbrizga. Od zunaj se umije. Dobro je tudi, da se jeseni, ko se neha škropljenje, na novo pobarva z oljnato barvo.

[1] Odboru okrajnega zastopa piši tako-le: Slavni odbor! Podpisani naročujem s tem ... kilogramov bakrovega vitrijola. Poslal bom po njega o pravem času in ga plačal, prej ko ga dam odnesti. V Makolah, dné ... majnika 1897. Jože Modrič, posestnik.

T.: Kedaj pa bomo škropili?

M.: Škropili bomo prvikrat prej, ko začne trs cvesti, torej prvo polovico junija meseca (14 dnij pred Šentjanževim)[1], drugikrat kmalu potem, ko je trs odcvetel, t. j. drugo polovico meseca julija, in tretjikrat 5 tednov po drugi škropitvi, t. j. koncem meseca avgusta ali početkom septembra.

T.: Ob kakšnem vremenu je najbolje škropiti?

M.: Lepo mora biti. Dokler je po listju rosa ali kedar gre dež, ne škropi. Rosnega listja se škropivo ne prime dobro, dež ga pa čisto opere. Sicer pa škropi ves dan, vsejedno, je-li oblačno ali če sije solnce.

T.: Kako naj škropim?

M.: Najprej namaži škropilnico z laškim oljem, kateremu si prilil nekoliko petroleja. Potem jo napolni s premešanim in precejenim škropivom, jo zadeni na hrbet ter idi ž njo v vinograd. Dospevši do trsja, vzemi v jedno roko škropilno cev, z drugo pa goni škropilnico. Škropeč hodi od trsa do trsa in ga porosi od vrha do tal najprej od jedne, potem od druge strani. Škropiti moraš kolikor se dá drobno, poškropi vsako mladiko, vsak vršič, vsak listič. Škropivo ti naj kdo prinaša v vedrici v vinograd. Ker se škropivo prime obleke in jo razjeda, vzami za delo slabo obleko.

Slika štev. 2. Škropilnica (Halbärt-ova; cena 17 gld.)

Slika štev. 3. Delavec, ki škropi.

T.: Koliko pa opravim na dan, če škropim predpoludnem po 4 in popoludne po 4 ure?

M.: Ako pridno delaš in ti kdo škropivo v vinograd prinaša, poškropiš na dan 2 orali.

T.: Ali še na kakšen drug način zatirajo strupeno roso?

M.: Dà, pozno jeseni, ko se je listje že osulo, okopavajo globoko vinograde in zasujejo listje pod zemljo, ali pa pograbijo listje in ga zažgó, ker se v njem nahajajo zimske troske peronospore, po katerih se škodljiva gliva pomladi razploja.

T.: Dobro. Jaz bom letos dvakrat, morebiti celó trikrat škropil in povrh še bom dal vinograd jeseni okopati, pa če ne bo nič pomagalo, ti Modrič, potem — —

M.: Če drugod pomaga, bo tudi pri tebi, ako delo dobro opraviš. Vspodbudi pa tudi mejaše, da škropé in zatirajo glivo, da ne bode iz njihovih vinogradov prehajala v tvojega.

T.: Vse jim bom razložil, kakor si ti meni razlagal.

II. O trsni uši.

Trmoglav: Pa še neki drugi, zelo nevarni sovražnik baje napada trs, in sicer na koreninah?

Modrič: To je trsna uš, ki živi v svojih raznih oblikah nekaj na koreninah, nekaj na nadzemeljskih delih trsa.

T.: Imajo li te uši rep, ker jim pravijo nekateri „reblaus“.

M.: Kdaj pa si še slišal, da bi imele uši rep? „Reblaus“ je nemško ime živalicam in je sestavljeno iz besed „rebe“ = trs in „laus“ = uš.

T.: Kakšne pa so torej trsne uši, ki podjedajo korenine trsu?

M.: To so premičkene, le $^1/_3$, $^1/_2$—1 milimeter velike, temno- ali svetlo-rujavožolte ušice. Na glavi imajo po dve oči, po dve tipalnici in dolgo sesalo, a na prsih tri pare nožic. (Primeri sliko 4. in sliko 5 *a*.) Te ušice živijo na nežnih koreninicah (semtertja na listju) vinske trte. Va-nje zasadé do dna sesalo in srkajo iž njih mezgo (redilni sok). Dokler so koreninice sveže, se ne ganejo z mesta. Živalice se vidijo s prostim očesom kakor žoltorujave pičice, kjer so nakupičene kakor žoltorujave pege. (Primeri sliko štev. 4.) Drobicka, samo $^1/_{10}$ milimetra dolga jajčica (slika štev. 4.) ležejo uši v krogu okoli sebe, vsaka ušica 30 do 40. V 8. dnéh izlezejo iz jajčic mlade ušice in si hitro poiščejo na koreninah primerno mesto za pašo ter živé kakor stare ušice, njih matere. V 20. dnéh (v tem času so se trikrat levile) dorastejo in se začnó ploditi, posajajoč jajčica krog sebe. Ker se zaredi pri nas od pomladi do jeseni 6 rodov (generacij) — v južnih krajih celó po 8 — ima koncem poletja jedna sama uš lahko nad 729 milijonov potomcev! Ni torej čuda, da tako hitro obnemore trs, če se je ugnezdil na njem nevarni škodljivec, saj vse gomezi in mrgoli grdega drobirja po koreninicah. (Glej sliko št. 4.)

Slika štev. 4. Kos korenine z jajčici, mladimi in starimi ušmi. (Močno povečano.)

T.: Kaj pa se zgodi, ako se uši na tistem mestu preveč pomnožijo?

M.: Ako se preveč pomnožijo, ali če se posušé koreninice, na katerih živé, lazijo uši tako dolgo po koreninah semtertja, navzgor in navzdol in po zemlji na vse strani, dokler ne najdejo — ako je to sploh mogoče — svežih koreninic za pašo. Vsled tega se tudi razprostira škodljivec ter okužuje vinograd vedno s središča prve okužbe čim dalje v večjih in širjih krogih.

T.: Kako pa zimo prebije škodljiva živad?

M.: Jeseni stare uši pocrkajo, mlade pa nekako otrpnó ter v tem stanju prezimijo. Ko se pa pomladi zemlja zopet ogreje, vzbudi se drobir v novo trto ugonabljajoče delovanje.

T.: Rekel si, da ima trsna uš več oblik. Kakšne pa so torej še druge živalice?

[1] Med tem, ko je trs v cvetju, ne škropi; škropivo nežnemu cvetu škoduje.

M.: Popisane uši so koreninske uši. Poznamo pa še druge oblike nevarnega škodljivca.

Meseca julija in avgusta opazujemo po trsovih korenicah med navadnimi ušmi bolj vitke živalice z visokimi nogami in velikimi očmi. Ko so tretjikrat vrgle s sebe te ušice srajčico, zapazijo se na obéh straneh na hrbtu kratki začetki kril, in v tej stopnji svojega razvoja se odpravijo na nadzemeljske dele trsa. Gredoč — navadno še pod zemljo — se levijo četrtikrat, živalice postanejo večje in krilni začetki daljši. Dospevši na svetlo, slečejo petikrat površno telesno kožico in prikažeta se na hrbtu dva para nežnih, a dolgih in širokih kril. Ta krilata uš se imenuje rojenica in razširja na široko svoj rod. (Primeri sliko št. 5 *b*).

Rojenica leti namreč po zraku 1 kilometer daleč; če jo prime veter, preleti še mnogo dalje. Pa tudi človek, še bolj pa živali, ki prihajajo v vinograd, kakor zajci, lisice, jazbeci, razni ptiči, ose, čmerlji, hrošči, metulji, muhe in druge žuželke, prenesó mnogokrat rojenico s kraja v kraj.

Za nekaj dnij po zadnjem levenju zleže rojenica na spodnjo stran trsnih listov — navadno med debeleje žile — nekaj večjih in manjših jajčic, vseh skupaj 4—5. Iz večjih jajčic izlezejo ženske, iz manjših pa moške ušice. Ne ženske, ne moške ušice nimajo ne sezala ne prebavil in ne uživajo nič. Tudi kril nimajo te uši, pač pa imajo močno razvita zaplodila. (Primeri sliko štev. 5 *c* in *c'*.) Pripada jim naloga, oslabeli zarod obnoviti in okrepčati. Po druženju samec takoj pogine, samica pa zleže, in sicer najrajše za skorjo starejših delov trsa jedno samo, primeroma veliko jajce — zimsko jajce — z debelo lupino, potem pa tudi pogine. (Primeri sliko štev. 5 *d*.) Prihodnjo pomlad izleze iz zimskega jajčica čisto navadna koreninska ušica, takšna, kakor sem jo omenil prej. Le-ta gre doli na korenine in živi ter se plodi kakor tiste, ki so prezimile na koreninah, ali pa gre na listje, kjer tudi zavrta sezalo v listno tkanino in učini, da nastane na tem mestu votla šiška, podobna plodu divjega kostanja. V tem zavetju živi in se množi uš jednako ušém na koreninah. (Primeri sliko štev. 6.) Pri nas se bolj poredko nahaja uš na listju, rajše je na koreninah, kjer so jo zasledili že dva metra globoko.

T.: Odkod je trsna uš, prej je ni bilo pri nas?

M.: Trsno uš so našli in popisali v južnem delu Severne Amerike l. 1854. Devet let pozneje — leta 1863. — je že bila na južnem Francoskem. Odtod se je razširila — in se še razširja — po Nemškem, Italijanskem, Španskem, Grškem i. t. d. Leta 1872. so jo zasledili po vinogradih sadjarske in vinarske šole v Klosterneuburgu blizu Dunaja; leta 1880. je nastopila na Bizeljskem, nekaj let pozneje v Zavrčah in na Dolenjskem, l. 1888. v okolici mariborski in v mnogih drugih krajih. Zdaj ne preteče po letu skoraj teden dnij, da bi je na novo ne zasledili v kakšnem kraju. Škoda, ki jo je napravil ta mrčes po vinogradih, je neizmerno velika. Samo na Francoskem se ceni nad 5000 milijonov frankov, t. j. okoli 2250 milijonov goldinarjev! Na Avstrijskem je 152.799 hektarov vinogradov; do leta 1894. jih je opustošila uš že 36.420 hektarov.

T.: Kako pa spoznam, če je trs okužen s trsno ušjo?

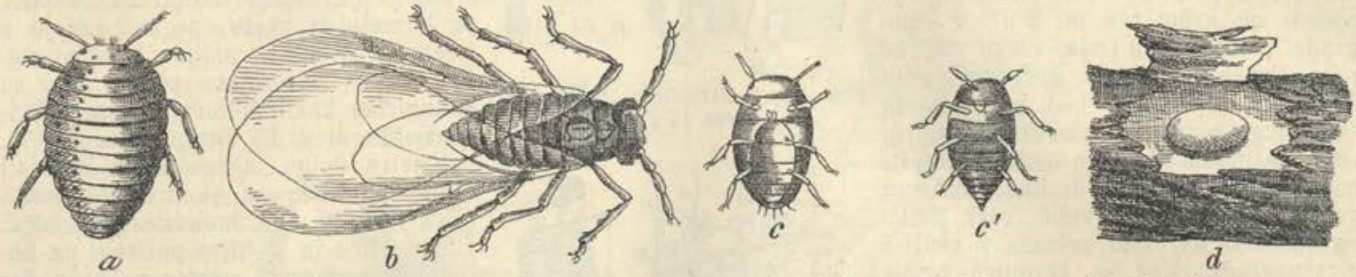

Slika štev. 5. *a* navadna koreninska uš, *b* krilata rojenica, *c* samica, *c'* samec, *d* košček trte z zimskim jajčicem. (Vse močno povečano.)

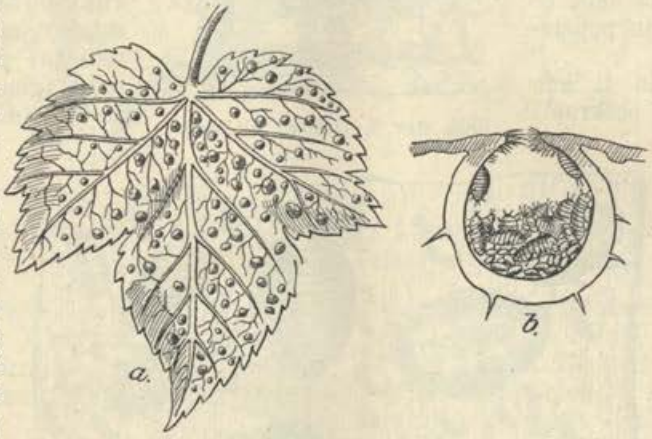

Slika štev. 6. *a* list od spodaj z votlimi šiškami, *b* šiška z ušmi in jajčicami. (Vse povečano.)

M.: Na koreninah, koder so se naselile uši, nastanejo okrogle ali podolgovate, rumenkaste glutice „nodositete“, katere so na sredi ugriznjene, na robu pa zvišane; uzvišeni rob obdaja krog in krog ušjo svojat. (Primeri sliko štev. 7 *a* in *b*.) Koreninice se začnó na tem mestu kriviti in počasi z gluticami vred gniti. Listje na trsu obledi, mladike ostanejo kratke, jagode drobne in ne dozoré. To se vsako leto ponavlja, in sicer vsakikrat v večji meri, tretje ali četrto leto trs popolnoma usahne.

T.: Se li ne dá pogubni škodljivec zatreti?

M.: Francozi so si mnogo prizadevali, da bi zatrli drobnega škodljivca, pa vse zastonj. Leta 1869. je razpisala francoska vlada 20.000 fr. nagrade tistemu, ki najde sredstvo, s katerim se uniči uš; l. 1870. je vlada zvišala nagrado na 300.000 fr., pozneje še više, a nagrada še dandanes ni oddana.

T.: Kako pa so sploh skušali pokončati nevarno žival?

M.: Dosedaj so jo pokončavali in zatirali tako-le:

1.) Da so trsje obilno gnojili. S tem so dosegli, da so ostri plinovi iz gnoja morebiti zadušili nekaj uši in da se je trs bolje okoreninil, se dobro redil, se okrepčal ter se ložje in dalje ustavljal napadom. Slednjič pa se je vendar-le posušil.

2.) Da so okoli trsja na dva metra glo-

boko z drobnimi dinamitnimi patroni zrahljali zemljo. Dinamit je res zrahljal zemljo, da je mokrota ložje prihajala do korenin in morila uši (mokrota je namreč živalim zelo nevarna), morebiti je ubil dinamit tudi nekaj uši, a potrgal je trsju mnogo korenin. Trsje se s takim delom ni rešilo, ampak je usahnilo kakor drugo, kateremu se ni prišlo na takšen način na pomoč.

3.) Da so brizgali z brizgalnicami naglo izpuhtevajoči žvepleni ogljik krog korenin v zemljo, da bi zadušili škodljivce. Žvepleni ogljik je res pomoril mnogo uši, a poleg tega je razjedal in ugonabljal korenine. Vrh tega je to sredstvo mnogo predrago, za jeden hektar stane do 150—200 gld.

4.) Da so trsje izkopali ter sežigali, da bi se uš preveč ne zaredila in se ne razširjala dalje.

5.) Da so vinograde prepljavljali ali pod vodo devali tako, da je voda stala pêd visoko 25—30 dnij v vinogradu. To sredstvo sicer ni slabo, dasi začnó korenine rade gniti, toda pri nas je nemogoče. Rabiti se more le tam, kjer so vinogradi v ravnini ob kakšni reki, kakor na Francoskem ob rekah Garone, Loir i. dr.

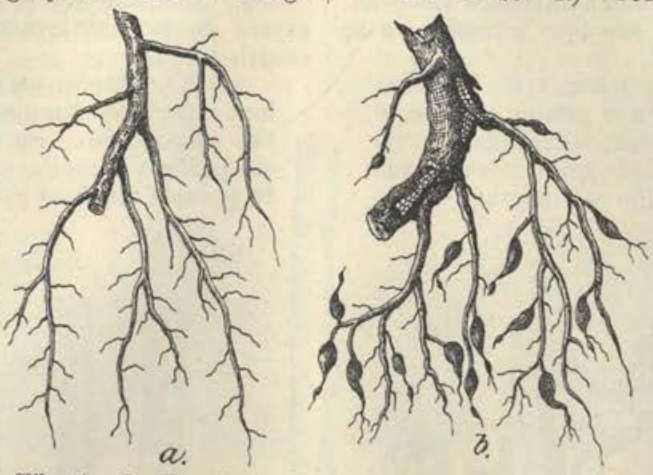

Slika štev. 7. Korenina *a* zdravega, *b* od uši napadenega trsa.

T.: Torej bomo pa tisto sadili, ki rodi.

M.: Ne tako. Grozdje in vino plodovitega ameriškega trsja ima neki poseben, neprijeten okus, zato ga pri nas nič kaj ne cenijo. Sadili bomo rajše brezplodne američanke, a na nje požlahtnjevali domačo trto.

T.: Tudi prav.

III. O ameriških podlogah.

T.: Katere pa so najvažnejše brezplodne ameriške trte, ki se rabijo za podloge?

M.: Te so: 1.) Vitis riparia s svojimi različnimi sovrstami, izmed katerih je najboljša riparia portalis. Ako stopiš v vinograd ali v trsnico, ki sta nasajena z reznicami (na 5—6 očes odrezanimi rozgami) riparije, ugledal boš trsje različne rasti. Reznice za nove nasade vzami iz najmočnejšega in najbohotnejšega rožja, kojemu je listje na robu plitvo urezano. Riparijo lahko množiš z reznicami, ker se rozge rade okoreninijo.

2.) Vitis solonis; njene reznice pa ne spusté rade korenin.

3.) Vitis rupestris;

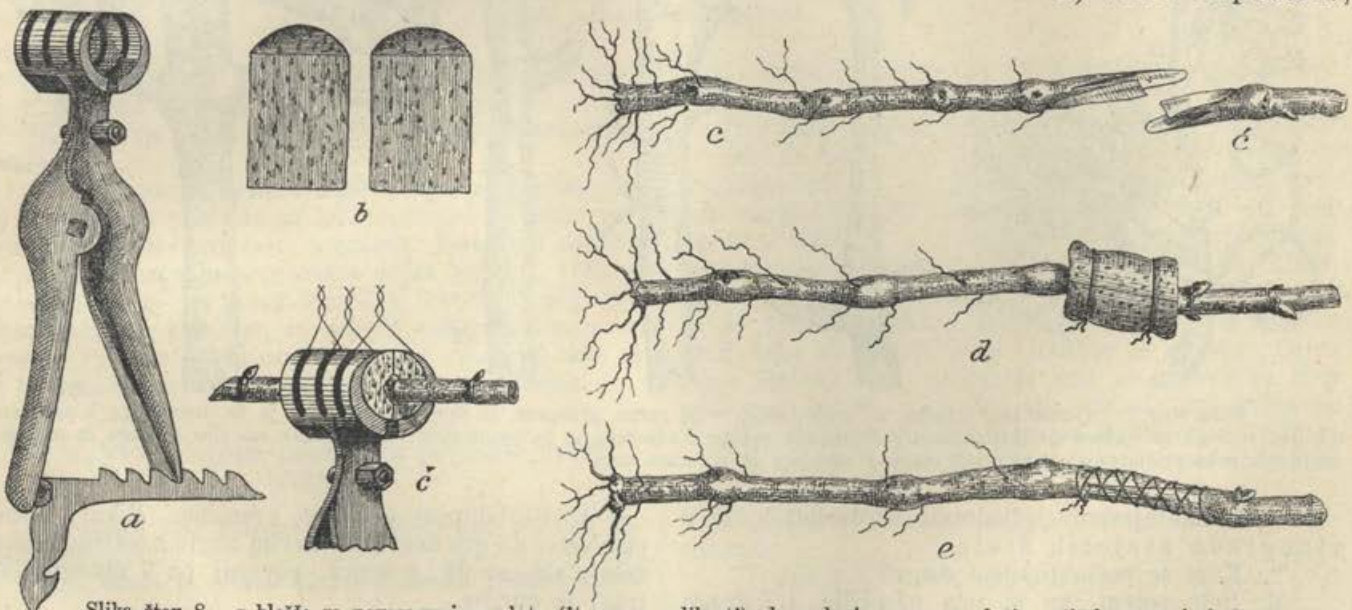

Slika štev. 8. *a* klešče za povezavanje s pluto ($^1/_2$ prave velikosti); *b* na dvoje prerezan plutin zatiček; *c* na jeziček prirezana ameriška živica, *ć* na jeziček prirezan cepič na jedno oko; *č* požlahtnjenka med plutinima polovicama, kjer se dvakrat ali trikrat poveže z ožgano žico; *d* s pluto povezana požlahtnjenka, koje cepič ima dve očesi; *e* z motvozom povezana požlahtnjenka.

T.: Ni torej nobene pomoči zoper trsno uš? Ni nobenega sredstva, da bi se obvarovalo in ohranilo pri nas vinarstvo, saj bo uš prišla najbrž počasi tudi v druge, še zdaj čiste vinograde in jih opustošila?

M.: Seveda bo prišla, to je tako gotovo, kakor pri molitvi „amen“. Da vinarstvo ohranimo, za to imamo sredstvo, pa samo jedno, namreč, da zasadimo vinograde s takšnim ameriškim trsjem, na katero trsna uš ne gre.

T.: Je-li pa takšno trsje?

M.: Je. Poznamo ga dve različni vrsti: 1.) takšno, ki obrodi; 2.) takšno, ki nič ne obrodi.

njene reznice se rade okoreninijo.

T.: So li te vrste za vsako zemljo in vsako lego?

M.: Niso. Riparijo sadi tam, kjer zemlja ni presuha niti premokrotna in katera nima mnogo apna. Solonis prospeva povsodi, kjer se riparija dobro obnaša, vrh tega v mokrotni zemlji, če je precejna. Saditi jo pa smeš tudi po tleh, ki imajo do 25 % apna. Rupestris, in sicer velikolistnata in monticola sta vrsti za strme, peščene in suhe kraje. Monticola še baje prenaša 60 % apna. Vse imenovane vrste se dadó z našimi evropskimi požlahtnjevati.

IV. Kako je požlahtnjevati ameriške podloge?

T.: Kako se požlahtnjujejo ameriške podloge?

M.: Na rozgo (suho cepljenje) ali v mladiko (zeleno cepljenje).

T.: Kakšno je požlahtnjevanje na rozgo?

M.: To je:

1.) Požlahtnjevanje reznic, katere se pa ne smejo vsaditi kar v vinograd, ampak se morajo položiti poprej v trsnico, da se tam primejo in okoreninijo.

2.) Požlahtnjevanje živic, t. j. okoreninjenih reznic. Delo se izvrši ali v sobi ali v trsnici. Na takšen način požlahtnjene živice vsadé se lahko naravnost v vinograd; pa boljše je, če se dadó še eno leto v trsnico in še le potem presadé v vinograd.

3.) Požlahtnjevanje rozg na trsju. Le-te se zagrnejo po opravljenem delu v zemljo, da spusté korenine in se ali pozno jeseni, ali pomladi ločijo (odrežejo) od trsa ter se kot požlahtnjene osipanke ali vlačnice vsadijo v vinograd.

podobe slike št. 8. Ako povezuješ z motvozom ali ličjem, debelo namaži z ilovico povezani del.

T.: Kdaj pa se požlahtnjuje v mladiko?

M.: Od konca meseca majnika do konca junija, dokler trs najbujnejše raste.

T.: Na kaj mi je paziti pri požlahtnjevanju v mladiko?

M.: Pazi na to-le:

1.) Podloga in cepič morata biti upogljiva in prožna ter v prerezu zelena. Ako sta znotraj belkasta (če se že spozna stržen), napravil si delo zastonj.

2.) Narezane cepiče, kojim si povezal listne ploskve, shrani do požlahtnjevanja v vlažnem mahu, platnu, cunjah i. t. d.

3.) Najvažnejša načina požlahtnjevanja sta spehovanje (kopuliranje) in pripehovanje (stransko priklapanje). Po prvem načinu požlahtnjuj, če sta podloga in cepič jednako debela, po drugem, če je cepič tanjši od podloge. (Primeri sliko štev. 9.)

Slika štev. 9. *a* mladika, vrezana za cepič; sklep *m* je ravno primeren za cepljenje, sklep *n* je še premehek; *b* prirezana mladika podloga za spehovanje (kopuliranje); *c* prirezan cepič; *č* združena in povezana dela; *d* prirezana mladika podloga za pripehovanje (stransko priklapanje); *e* prirezan cepič; *f* združena in povezana dela.

4.) Požlahtnjevanje jednoletnih in dveletnih, že v vinogradu stoječih živic.

T.: Kdaj se požlahtnjujejo rozge?

M.: Šele potem, ko je trta odsolzila, t. j. drugo polovico meseca aprila in prvo polovico meseca majnika.

T.: Kedaj se pa narežejo cepiči za cepljenje v rozgo?

M.: Prej, ko se začne trta solziti. Narežejo se z zdravega, ne prebohotno rastočega trsja. Zdrav cepič kaže v prerezu na kolenci zeleno mejico.

T.: Kako se shranijo narezani cepiči?

M.: Zagrnejo se v zemljo, in sicer z glavo navzdol. Zagrnjeni ostanejo do požlahtnjevanja.

T.: Kateri je najboljši način požlahtnjevanja na rozgo?

M.: Spehovanje (kopuliranje) z jezičkom. Najboljša povez pa je pluta, dasi se povezuje tudi z motvozom in ličjem, katera se poprej namočita v raztopini bakrovega vitrijola, da prehitro ne strohnita. Kako se požlahtnjuje in povezuje s pluto, kažejo ti

4.) Požlahtnjuj o lepem vremenu. Nikar, kedar piše veter ali gre dež. Delo zvršuj naglo z ostrim nožem, delaj, ako se dá, v senci, povezuj pa z nategljivimi traki iz gumija.

5.) Na požlahtnjeni podlogi izpuli plevice ali zalistnice (stranske panoge), tudi pozneje jih pridno trebi.

6.) Požlahtnjene rozge jeseni ali prihodnjo pomlad osiplji ali položi, da spusté korenine. Tudi požlahtnjeni del moraš jeseni v zemljo zagrniti, da ti ne pozebe. Okoreninjene požlahtnjenke loči (odreži) od trsa drugo pomlad.

V. Kako je napravljati trsnice?

T.: Kakšna zemlja je najboljša za trsnico?

M.: Peščena in dobro gnojena.

T.: Kako napravim trsnico?

M.: Najprej (jeseni) moraš zemljo, ki si je odločil za trsnico, najmanj 50 *cm* globoko prejarčiti (zrigoliti). Pomladi jo poravnaj. Potem pa potegni vrvico in iz-

koplji pred njo jarek s poševnim pobočjem na jedni strani. V jarek položi požlahtnjenke (cepljene rozge) poševno 10 *cm* vsaksebi tako, da se mesto, kjer sta spojena podloga in cepič, ravno še pokrije, ko je jarek zasut. Ako imaš kompostne prsti, nasiplji je na dnu jarka. Na spodnji strani požlahtnjenke, kjer bo podloga pognala živake (podnožne korenine), trdo priteptaj prst. Potem zasuj jarek in črez vrh osiplji požlahtnjenke, da se ti ne posušé. Kakor si naredil prvo, naredi drugo, tretjo in sledeče vrste, ki naj stoje 50 do 60 *cm* narazen. (Primeri sliko 10.)

T.: Kako naj potem dalje strežem trsnici?

M.: Zemljo skrbno rahljaj in zatiraj plevel. Mladike veži na kratko kolje (prakolje) ali na žico, ki si jo napêl pred vrstami. Ako je suša, zamakaj. Posebno pa pridno škropi z raztopino bakrovega vitrijola, da ti peronospora ne ugonobi požlahtnjenk. Pridno trebi divjake, katere poganja ameriška podloga. Ko se je cepič trdno prijel podloge, odgrni od njega prst ter prav oprezno snami povezo. Jeseni cepiče zopet osuj, da ti po zimi ne pozebejo.

T.: Kaj pa naj storim s požlahtnjenkami prihodnjo pomlad?

M.: Prihodnjo pomlad izkoplji požlahtnjenke ter jih razvrsti po plemenu in loči močnejše in dobro priraščene od slabših in manj popolnih. Tiste, pri katerih se je cepič tesno in popolnoma prijel podloge, vsadi v vinograd, druge pa položi vnovič v trsnico, a prej jim malo pristriži korenine in odreži pognano rozgo na čepek. Prihodnje leto vsadi tudi te v vinograd, ako so se po letu dovolj okrepčale in so dobro prirastle.

VI. Kako vinograd zasaditi s požlahtnjenimi trtami?

T.: Kako naj pripravljam zemljo za sajenje požlahtnjenih trt?

M.: Jeseni jo moraš 80 *cm* globoko prejarčiti ali zrigoliti. Pomladi jo poravnaj, naredi jarke, ki ti bodo odvajali vodo, in jame, katere bodo lovile pesek in glino. Potem pa določi mesta, kam boš sadil požlahtnjenke.

T.: Kako naj sadim?

M.: Sadi po vrstah in ne pregosto. Vrste naj bodo narazen, kakor je zemlja slabša ali boljša, 1·30 do 1·50 *m*, a trte v vrsti 1 do 1·50 *m* vsaksebi. Na mestih, kjer boš sadil, izkoplji primerno globoko jamo. Po bregovih sadi trte po koncu, po ravnini nekoliko poševno. Vsaki trti daj kompostne prsti in gnoja.

T.: Kako pa naj po letu strežem sajencem?

M.: Ako so bile trte dobro okoreninjene in zdrave, dale ti bodo že prvo leto po jedno ali po več rozg. Le-te privezuj na kolje, katero si postavil o pravem času. Če sajence stiska suša, zamakaj. Zemljo pridno rahljaj in puli plevel, peronosporo zatiraj.

T.: Kaj pa naj storim jeseni z nasajenci?

M.: Jeseni je osiplji. Prihodnjo pomlad odgrni prst, otrebi korenine, ki so nastale na spojišču, ter prireži rozge na 1 do 2 očesi.

T.: Kdaj pa bo začel novonasajeni vinograd roditi?

M.: Že prvo leto. Drugo leto dobiš več, tretje in prihodnja leta še več. Sploh rodi trta z ameriško podlogo mnogo obilnejše, kakor domači trs sam. Pa tudi jagode so debeleje in grozdje je večje, vino pa je ravno tako žlahtno, kakor s samega domačega trsa. Hodil sem lansko jesen po bizeljskih vinogradih, pa ti povem, da še nisem videl kaj takšnega. Šparoni so se kar šibili, tako so bili obloženi. Kakšno pa grozdje! Ogledujoč žlahtni sad, spominjal sem se nehoté na tisti velikanski grozd, katerega sta prinesla dva moža na drogu iz Obljubljene dežele kazat Izraelcem v puščavo.

T.: Če je tako, tedaj bomo pa le morali začeti saditi američana.

M.: Ti, to pa moramo, jaz začnem kar prihodnjo pomlad.

T.: Jaz tudi.

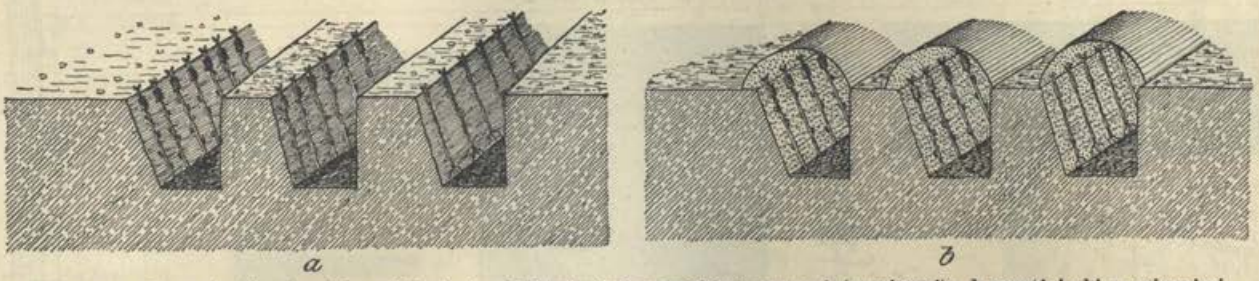

Slika štev. 10. *a* jarki v trsnici z vloženimi požlahtnjenimi ameriškimi rozgami (reznicami); *b* zasuti jarki z osipanimi cepiči požlahtnjenih američank.

Kakó naj zidamo domača poslopja?

(Spisal Jož. Bezlaj, meščanski učitelj v Krškem.)

Hoče li kdo hišo zidati ali prezidati, tedaj potrebuje od gospôske (županstva, občinskega predstojništva) dovoljenja za to. Tako dovoljenje potrebujemo tudi za kako večje popravilo pri poslopju. V ta namen mora gospodar pri občinskem predstojniku (županu) vložiti pismeno prošnjo, s katero dokaže, da je posestnik ali pa da ima pravico do stavbenega zemljišča. Prošnji mora priložiti stavbeni obris ali črtež (plan) v dveh enakih izrisih, ki ju je podpisal gospodar, risar (inženir, zidarski mojster) in, ako kdo drugi prevzame izvršitev zidanja, tudi podjetnik.

Črtež mora obsegati:

a) Obris kraja, t. j. stavbenega prostora in okolice (situvacijo, lego ali kraj) v merilu 1 : 250, kar je

potrebno, da se natančno spozna stavbeno zemljišče;

b) tlešni obris (tločrt) in presek (profil) poslopja v merilu 1 : 100;

c) pročelje ali ospredje (fasado) poslopja.

Črtež mora tudi biti vsekdar sestavljen tako, da popolnoma ugaja stavbenemu redu dotične dežele. Iz tega je jasno, da pravilnega črteža ne zna napraviti kak šušmar, ampak le strokovno izobražen veščak. Tega prepričanja je bil tudi gospodar P. Razpotnik, ko se je nekega dné odpravil v bližnji trg k zidarskemu mojstru A. Završniku.

Mojster Završnik je stal ravno v veži svoje hiše, ko vstopi gospodar Razpotnik ter pozdravi z besedami: „Dober dan, gospod mojster,“ Završnik prijazno odzdravi ter ogovori došleca, katerega že več let pozna, po domače: „No, oče Peter, kaj pa je vas napotilo k meni.“ Razpotnik pové na kratko, da potrebuje pravilno sestavljen črtež ali plan za hišo, ki jo bo prihodnjo spomlad zidal.

Zidarski mojster povabi gospodarja Razpotnika v sobo, veli mu sesti ter pravi: „Dobro, bova se dogovorila. Kje pa imate izbrano zemljišče za zidanje?“

Gospodar: „Doli na koncu vasi poleg mosta.“

Mojster: „Kakšen svet je pa tam, peščen, ilovnat ali skalovit?“

G.: „Zemljišče je večinoma peščeno, deloma tudi skalnato.“

M.: „No, zidalo se bo torej ondi dobro in ne z velikimi stroški. Ko bi pa bilo zemljišče močvirno ali nasuto, pa bi morali še zabiti kole (pilote) ter narediti brano, sestavljeno iz pragov. — Koliko pa meri zemljišče?“

G.: „Meri nekaj čez petino orala, namreč 11 arov in 62·5 m^2.“

M.: „In kaj nameravate zidati?“

G.: „Postavil bi rad hišo, hlev in gospodarsko poslopje.“

M.: „Lahko, prostora je dovolj, imeli boste tudi še nekaj dvorišča in vrta. Ako bi bil svet bregovit, svetoval bi vam zidanje z nadstropjem, ker to je najcenejše. V obče velja 1 m^2 zazidane ploskve (prostora) v pritličju 25 do 40 gld., v pritličju in prvem nadstropju 50 do 60 gld., v pritličju, prvem in drugem nadstropju 65 do 80 gld. Potrebujemo pa pri zidanju z nadstropji za iste prostore veliko manjše zemljišče, kakor za pritlično poslopje z enakimi prostori. Na bregovitem zemljišču bi imeli hišo s koncem v breg zidano in na gorenjem koncu bila bi klet pod zemljo, nad njo čumnata in shramba, v dolenjem koncu pa spodaj hlev, nad hlevom pa stanovanje. Ker pa imate dovolj ravnega prostora, ravnali se boste lahko prav po pesnikovih (Levstikovih) besedah, namreč:

„Poleg hiše hlev in staje,
Blizu dvora stog in pod,
Da si v zimi pokladaje
H krmi skratimo dohod.“

G.: „Dobro ste pogodili.“

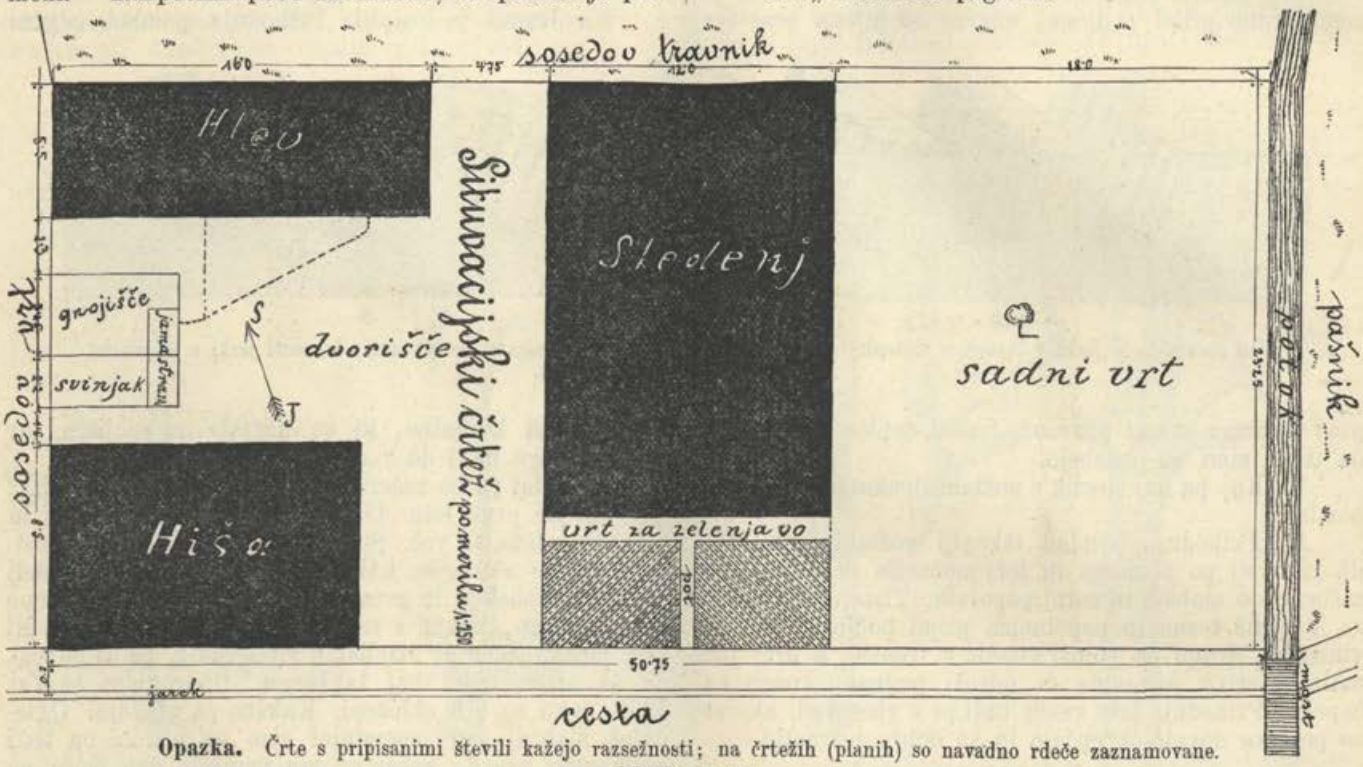

Opazka. Črte s pripisanimi števili kažejo razsežnosti; na črtežih (planih) so navadno rdeče zaznamovane.
Merilo 1:310.

M.: „Sedaj pa mi razložite, kakšne prostore hočete imeti v hiši?“

G.: „Želim dve sobi, čumnato, kuhinjo in shrambo.“

M.: „Prav! Precej pričnem sestavljati plan in kedar ga izvršim, naznanim vam pismeno.“

Na to se poslovita.

Čez 14 dnij pa dobi Razpotnik sledeče pismo:

„Spoštovani gospodar!

Črtež je gotov, pridite prihodnjo nedeljo k meni, da ga Vam razložim in izročim. Ob enem prilagam listu tudi prošnjo za stavbeno dovoljenje; shranite jo, ker jo boste s planom vred predložili občinskemu predstojništvu. Stavbena privolitev je veljavna za dve leti. Ako se z zidanjem pozneje prične, treba je iz novega vložiti prošnjo za stavbeno dovoljenje pri županstvu.

Pozdravlja Vas Anton Završnik l. r.,
zidarski mojster.“

Priložena prošnja pa se je glasila tako-le:

„Slavno županstvo!

Podpisanec nameravam na svojem zemljišču v... ..... parc. štev.... sezidati hišo, hlev in gospodarsko poslopje natanko po črtežih, ki jih prilagam v dveh enakih izrisih.

Stavbeni črtež obsega po določbah stavbenega reda: A.) Obris stavbenega prostora, B.) tlešni obris (tločrt) hiše, hleva in gospodarskega poslopja, C.) pročelje ali ospredje hiše, hleva in gospodarskega poslopja.

Ker se bom pri zidanju ravnal popolnoma po predpisih stavbenega reda, prosim slavno županstvo, naj kmalu izvrši komisijski ogled ter mi podeli dovoljenje za zidanje.

V.....dné..... Peter Razpotnik l. r.,
posestnik."

Ko pride določenega dné gospodar Razpotnik k mojstru Završniku, sedeta precej za mizo; Završnik pa razgrne neki papir na mizi ter prične tako-le razlagati:

„Pričujoča podoba predstavlja plan ali črtež vaše hiše in sicer je zgoraj pročelje ali ospredje (fasada), to je sprednja zunanja podoba hiše, spodaj je tlešni obris ali tločrt in na desni strani pa profil ali presek."

„Tlešni obris kaže nedovršeno zidavo in sicer v višini oken, torej brez stropa in strehe. Pogled je z vrha tak, da vidimo vse, kako so znotraj razdeljeni prostori v poslopju, tudi kako so dolgi in široki, višino prostorov pa vidimo natanko iz preseka."

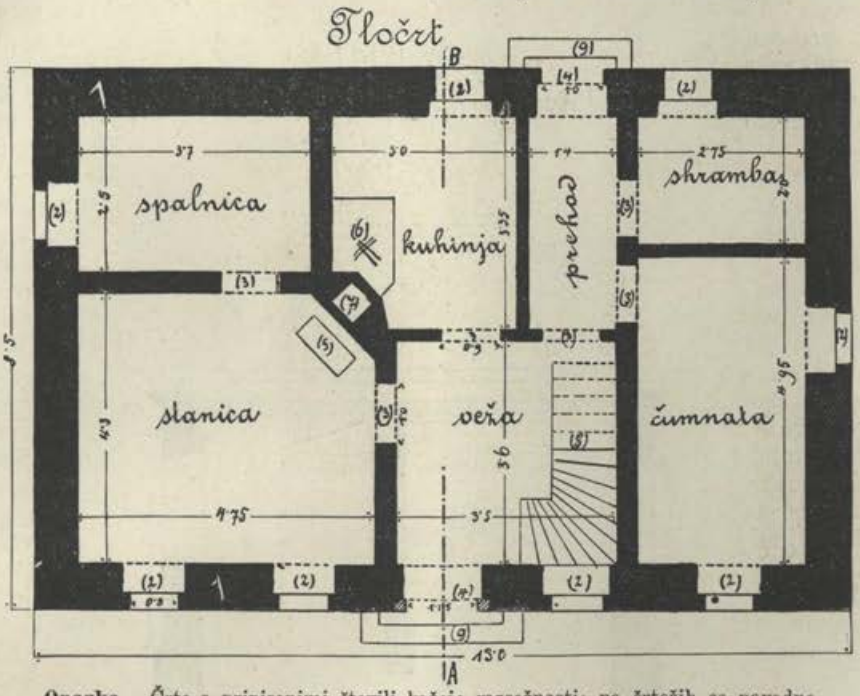

Opazka. Črte s pripisanimi števili kažejo razsežnosti; na črtežih so navadno rdeče zaznamovane.
Merilo 1:120.

„Oglejmo si sedaj še bolje tlešni obris ali tločrt. S črnimi debelimi progami (1) zaznamovan je zid, bele lise vmes pa predstavljajo (2) okna, (3) duri v notranjih prostorih in (4) vežna vrata. Beli prostori med zidovjem imajo svoje napise, in sicer je na levi strani stanica in spalnica, na desni čumnata in shramba, na sredi pa veža, kuhinja in prehod."

„Sedaj pa se hočem precej prepričati, ali ste me razumeli. Povejte mi torej, koliko oken in vrat ima poslopje na sprednji strani, to je na cesto?"

G.: „Tu so štiri okna in jedna vrata."

M.: „Dobro, to nam kaže tudi gornja podoba ali pročelje. Povejte pa sedaj, koliko oken in vrat ima poslopje na zadnji strani, t. j. na dvorišče?"

G.: „Tu sta dve okni in jedna vrata."

M.: „Dobro, koliko pa jih je na desni in levi strani?"

G.: „Na vsaki strani samo jedno okno in nič vrat."

M.: „Ker ste to prav pogodili, znali boste tudi povedati, koliko oken in durij ima stanica, koliko spalnica?"

G.: „Stanica ima dve okni na cesto in dvoje duri, skoz jedne pridemo v vežo, skoz druge v spalnico, ki ima samo jedno okno."

M.: „Res je, prepričan sem, da ste me popolnoma razumeli. Torej lahko nadaljujeva. Številka (5) predstavlja peč, št. (6) ognjišče, št. (7) dimnikovo votlino, št. (8) stopnice s 16 stopnicami. Št. (9) predstavlja kameniti prag pred vežo. Koliko takih pragov je in s kolikimi stopnicami?"

G.: „Praga sta dva in sicer pred vratmi na cesto in pred vratmi na dvorišče, povsod sta dve stopnji. Kaj pa pomenja križ na ognjišču?"

M.: „Tu je prostor za kurjavo. Razen tega pa vidite še nekaj prav tankih (rdečih) črt s pripisanimi številkami, katere imajo vse decimalno piko. Te črte imenujemo kôte ter kažejo širine in dolžine, pripisana števila naznanjajo dolgost v metrih. Povejte sedaj, koliko je stanica široka in dolga?"

G.: „Dolžina stanice znaša 4·75, to je 4 metre in 75 centimetrov, širina pa 4·30, to je 4 metre in 30 centimetrov."

M.: „Dobro, koliko čumnata?"

G.: „Čumnata je štiri metre in 95 centimetrov dolga ter dva metra in 75 centimet. široka."

M.: „Vidim, da razumete ves tločrt. Pročelje ne potrebuje posebnega pojasnila. Ali k popolnemu črtežu se zahteva tudi presek ali profil. Da tudi tega dobro razumete, rabiti morate pa že nekoliko več domišljije. Mislite si poslopje po sredi veže in kuhinje od vrha do tal presekano, potem pa se vstopite pred jedno polovico presekanega poslopja in oglejte notranje prostore. To podobo nam kaže slika na desni strani. Presek je napravljen navpično po črti AB, katera je tudi zarisana v tločrtu. V narisanem preseku vidimo razdelitev notranjih prostorov leve polovice in sicer predstavljajo debele črne proge zid, št. (2) kuhinjsko okno, št. (3) duri v stanico in kuhinjo, (4) vežna vrata na cesto, (6) ognjišče, (9) kamenite stopnice pred vežo, (10) pòd, (11) strop, (12) ostrešje (cimper),[1] (13) malo okence v strešnem zidu in št. (14) podstrešno okno ali lino. Namesto malega okroglega okenca napravijo zidarji tudi lahko navadno okno za podstrešno izbo."

[1] Mali izčrtkani štirikotniki kažejo preseke brunov in sicer strešin, spremenikov in glajtov. Spodnje povprečno bruno imenujejo gredo, s tem vzporedna je veza, katera ima dve opori. Ob straneh sta lemeza (špirovca), katera narejata z gredo podobo trikotnika.

„Akoravno s pomočjo primernega merila lahko vse razsežnosti določimo, vendar so tudi mere večinoma še posebej pripisane, kar sem že prej omenil. Merilo je navadno narisano v razmerju 1 : 100, to je: 1 *cm* na črtežu predstavlja 1 *m* dolžine na zemljišču.[1] Glavni temeljni zid je 90 *cm* debel in stoji 1 *m* globoko v zemlji. Ako bi hoteli napraviti klet pod zemljo, morali bi zidati temeljni zid globokeje, ravno tako tudi, ako bi bilo zemljišče ilovčasto ali močvirno. Zunanji zid v pritličju je 70 *cm* debel, notranje zidovje pa večinoma le 30 *cm*. Temeljni zid, zunanji zid v pritličju in 30 *cm* debeli zid v notranjih prostorih je od kamenja, zid med vežo, kuhinjo in prehodom ter med čumnato in shrambo je pa le 15 *cm* debel, ki pa mora biti od opeke. Zidanje s kamenjem je cenejše, vendar je zid od opeke trpežnejši in stanovanja v njem zdravejša, ker so bolj suha. Temeljni zid delajo povsod iz kamenja. Zid od kamenja mora biti vedno nekoliko debelejši kakor oni od opeke. Najtanši kameniti zid sme biti 30 *cm* debel, najtanši zid od opeke pa 15 *cm*."

„Sedaj sem vam pojasnil vse, vedeti hočem pa tudi vaše mnenje, kako boste namreč zadovoljni z novo hišo, katere sliko tu vidite."

G.: „Vse mi ugaja, samo okna se mi zdé prevelika. Te so kakor cerkvena vrata, čemu to?"

M.: „To je pač potrebno, ker to zahteva stavbeni red; kajti, da ostane človek zdrav in trden, treba mu ni samo zdrave jedi in pijače, primerne obleke in čistega zraka, ampak tudi zdravega stanovanja, v katerem je dovolj zraka in svetlobe. Sicer pa ni taka velikost, kakor vi mislite. Tu imate šestilo (cirkel), pa jih zmerite po merilu 1 : 120."

Gospodar zmeri ter pravi: „Okna so 1 *m* 60 *cm* visoka in 80 *cm* široka."

M.: „No vidite, to še ni polovica cerkvenih vrat. Primerna je pa temu tudi višina sob, ki znaša 3 *m* 20 *cm*."

G.: „Čemu pa zopet to? To bo po zimi prava ledenica, ali pa bo treba kuriti kakor v peklu. Kje pa bomo toliko drv dobili?"

M.: „Ne bojte se malo več svežega zraka v sobi. Vsaj imate na kmetih tako preveč kurjene in premalo zračene sobe. Potem pa se tudi prav lahko prehladite, ko pridete iz take vročine na mraz. Izprijen zrak tudi škoduje zdravju. Koliko boleznij se nahaja med ljudmi in živino, katere prej ne bodo ponehale, dokler ne bodo kmetijska poslopja sezidana umno in sicer tako, da bodo stanovanja in hlevi zdravi, prostorni, čedni in zračni."

G.: „Tedaj pa naj bo po vašem; zadovoljen sem s črtežem in skrbel bom, da se bo pri zidanju vršilo vse natanko po planu. Sedaj pa bi še rad vedel, koliko bodo znašali troški za celo poslopje?"

M.: „Proračun za hišo imam tukaj sestavljen. Iz tega pregleda razvidite posamezne troške, ki jih boste imeli pri zidanju. Sem ter tje boste lahko tudi še kaj prihranili, ako boste na pr. kamenje sami lomili in vozili, apno žgali, les pripravili itd. Ako računimo na m^2 zazidanega prostora (ploskve) 15 gld. za zidanje v pritličju, 6 gld. za streho in 3 gld. za temelj ali fundament, potem imamo stroškov $24 \times 110{\cdot}5 = 2652$ gld.; ker je hiša 13 *m* dolga in 8·5 *m* široka, meri površina zemljišča, kjer stoji, $13 \times 8{\cdot}5 = 110{\cdot}5\ m^2$.

Sedaj pa berite z menoj ta-le:

Proračun.[1]

1.) Zidarsko delo:

Za 45 m^3 (kubičnih metrov) izkopane zemlje po 25 kr. m^3	11 gld.	25 kr.	
(To delo potrebuje 11 delavskih dnij, t. j. jeden delavec izvrši delo v 11 dneh ali 11 delavcev v jednem dnevu.)			
Gradivo: 199 m^3 lomljenega kamenja, po 2 gld. 50 kr. z vožnjo vred velja .	497	„	50 „
3800 zidne opeke, 1000 komadov po 15 gld. z vožnjo vred velja .	57	„	— „
30 m^3 gašenega apna, po 9 gld. 50 kr. m^3 z vožnjo vred velja	285	„	— „
60 m^3 peska z vožnjo vred po 80 kr. znaša	48	„	— „
24 meterskih centov cementa za tlak (naboj) v veži, prehodu in v podstrešju (po 1 gld. 60 kr.) velja	38	„	40 „
90 m^2 (kvadratnih metrov) spletenega bičja (trsja) za strop (štukaturo) po 15 kr. velja	13	„	50 „
3000 žrebljev (štukaturnikov), 1000 po 70 kr., velja	2	„	10 „
Zaslužek: 237 zidarskih dnin po 1 gld. 60 kr., znaša	379	„	20 „
368 delavskih (strežaških) dnin po 70 kr., znaša	257	„	60 „

2.) Tesarsko delo:

Les za ostrešje (cimper) in sicer 91 *m* za grede, spremenike in krače z debelino 18/20 *cm*, t. j. na eni strani 18, na drugi 20 *cm*, po 55 kr. . .	50 gld.	05 kr.	
Odnos .	1639 gld.	60 kr.	

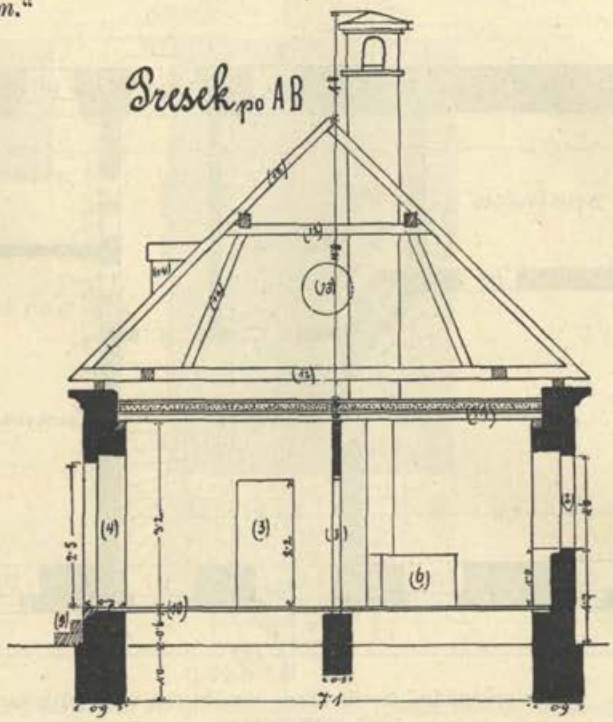

Opazka. Črte s pripisanimi števili kažejo razsežnosti, na črtežih so navadno rdeče zaznamovane.
Merilo 1:130.

[1] Pri tisku so se zaradi prostora slike nekoliko skrčile in vsled tega se je tudi merilo izpremenilo in sicer je tlocrt narisan v merilu 1:120, presek v merilu 1:130, situacijski črtež pa v merilu 1:310. Merila se niso posebej risala.

[1] Natančna sestava proračuna je nestrokovnjaku težko umljiva.

Prenos .	1639 gld.	60 kr.	
74·4 *m* za strešine, glajte in štrebence z debelino 16/18 *cm*, po 45 kr. . .	33 „	48 „	
52·5 *m* vezi, debele po 11/13 *cm*, 1 *m* 20 kr.	10 „	50 „	
180 *m* prečnikov (lemezov) 13/16 *cm* debele, po 30 kr.	54 „	— „	
344 lat (letev), 3 *m* 80 *cm* dolgih, po 10 kr. ena, velja	34 „	40 „	
244 *m* tramov za strop (stropnikov), debelih 23 *cm* po 86 kr., velja . . .	209 „	84 „	
52 podnic (desek), dolge 3 *m* 80 *cm*, široke 30 *cm*, debele 2 *cm*, po 45 kr., velja	23 „	40 „	
11 blazin (tramičev) za pod, dolge 3 *m* 80 *cm*, debele 8/10 *cm*, po 30 kr., velja	3 „	30 „	
16 *m* stopnic na podstrešje po 1 gld., velja	16 „	— „	
5400 strešnikov (opeke), 1000 po 19 gld., z vožnjo vred, velja	102 „	60 „	
Zaslužek: 75 tesarskih dnin po 1 gld. 30 kr., znese	97 „	50 „	
6 delavskih (težaških) dnin po 70 kr.	4 „	20 „	
3. Razna mizarska, ključarska, kleparska, steklarska in lončarska dela:			
dvoje dvokrilatih hišnih vrat po 25 gld.	50 gld.	— kr.	
petero enokrilatih durij (z eno durnico) v stanovanju po 10 gld.	50 „	— „	
dvakrat osem čveterokrilatih oken (letne in zimske), po 22 gld. par, velja .	176 „	— „	
šest okenc iz kositarja za podstrešna okna po 1 gld. 20 kr., znaša . . .	7 „	20 „	
11 metrov kamenitih stopnic in podboji (bangerji) pri vežnih vratih . . .	21 „	12 „	
Steklo za okna, m^2 po 90 kr., velja .	9 „	43 „	
Lončena peč v stanici	15 „	— „	
Skupaj .	2557 gld.	57 kr.	

M.: „Ako še računimo omet in olepšanje hiše, dobimo skoro natanko prej navedeno svôto, t. j. 2652 gld.“

„Opozoriti vas hočem še na nekatere jako potrebne nauke, ki jih je treba vedeti, kedar zidamo. Ker si pa to gotovo ne morete zapomniti, ako vam ustmeno povem, zato sem vse napisal na ta list. Sedaj pa to čitajte, da se prepričam, ali morete mojo pisavo brati.“

G. čita: „Kadar izbiramo stavbišče, moramo se vsekdar ogibati močvirja, pokopališč, bolnišnic, ječ, vojašnic in tovarnic zaradi izprijenega zraka. Pričetek zidanja mora graditelj naznaniti gospôski 48 ur prej, ter pri novem zidanju in večjih popravilih vselej na strani javne ceste postaviti očitno svarilno znamenje. Ako ostane zidivo in orodje črez noč na prostem, treba je prižgati svetilnico. Ograja okrog gradišča naj se napravi vsaj 2 *m* od stavbene črte. Predno pričnemo zidati, moramo stavbišče poravnati in zemljo za temeljni zid in kleti izkopati. Temeljno podzidje (fundament) naj bo tako, da tudi pozneje lahko dozidamo nadstropje, ako je treba. Zidarsko delo se vrsti drugo za drugim. Najprvo stavijo zidarji podzidje (temelj, fundament), potem sezidajo kletine oboke, nadalje pritlični zid, nadstropja in notranji zid. Za tem postavijo tesarji streho ter zgotovijo pode, strope, stopnice; mizarji pa duri in okna.

Poslopje mora biti pred vsem primerno zidano. Podzidje mora biti na vsake tri metre višine za tri decimetre debelejše. Glavni zid od opeke zadostuje, ako je v višavi 6 *m* debel 4·5 *dm*, pri višini 8 do 10 *m* pa zadostuje debelina 6 *dm*. Zid od lomljenega kamenja mora biti vsaj 15 *cm* debelejši. Tudi podzidje v tleh mora biti za 15 *cm* debelejše, kakor pa pri tleh. Navadno zidajo temeljni zid iz kamenja, zid nad zemljo pa iz opeke. Sicer je zid od lomljenega kamenja cenejši, ali taka stanovanja so navadno vlažna in nezdrava, ker se kamenit zid nerad osuši. Zid se sme ometati še le, ko je popolnoma suh; zato navadno pustijo zid črez zimo neometan. Pri obokih odločujejo uporniki debelino, in sicer je navadno druga dvakrat tolika kakor prva. Zidani paži, ki branijo poslopje proti požaru, morajo biti vsaj 15 *cm* debeli in s 15 *cm* debelimi stebri (oporami) ukrepljeni (ojačeni), ter se imajo izpeljati 24 *cm* više nad strešni rob (sleme).

Pogoj trdne zgradbe (stavbe) je tudi dobro gradivo (zidivo). Najnavadnejše zidivo je kamenje in opeka. Najboljši kamen za zidanje je apnenik in peščenik; opeka pa je najboljša tista, ki je lahka in ne srka vode va-se.

Za stavbe rabijo raznovrstni les, posebno smrekov, še boljši pa je borovec; za stavbe pod vodo pa je najboljši mecesen. Tudi hrastov (dôbov) les se mnogo rabi, posebno za mostove, jelšev pa za brane. Hrastov les je najboljši za stebre in plohe, smrekov in jelov pa za bruna. Pri stebrih in brunih velja pravilo, da so najtrdnejša, ako je njih širina v primeri z višino kakor številki 5 : 7. To določimo, ako potegnemo po deblovem preseku premer ter ga razdelimo na tri jednake dele, potem pa vlečemo iz prvega in drugega dela navpičnici na premer ter njih končišča zvežemo s končišči premera. Pridejana podoba to natančneje pojasnjuje.

Debelina brunov je pa zavisna od teže, katero morajo nositi. Njih dolžina ne sme presegati 7 *m*, ako so daljša, morajo biti bruna podprta.

Važno je tudi, kdaj je les posekan; najboljši čas za to je mesec gruden, prosinec in svečan. Les za stavbe mora biti dobro posušen, toda ne na golih tleh, ampak podložen, da ne postane gobast. Les se sme tudi le pokladati na suhi zid.

Vsaka stavba mora imeti lično zunanjost in porabno notranjo razdelitev. Vhod mora biti pripraven, veža primerno velika, stopnice morajo biti prostorne in dovolj razsvetljene. Pod v pritličju napravimo najmanj 32 *cm* nad zunanjimi tlemi (cesto). Glavne sobe naj bodo vedno na sprednji strani ter dovolj prostorne in svetle, pa najmanj 3 *m* visoke, le izjemoma za 25 *cm* nižje. Strop ne sme biti v dotiki z ostrešjem, strešine (podzidnice) morajo ležati najmanj 15 *cm* nad podstrešnim tlakom. V krajih, kjer so pogostoma potresi, priporočajo se stropi iz hlodov (stropnikov), zidovje pa naj se dobro utrdi z železnimi vezmi. Visoke dimnike je treba v zgornjem delu zvezati z železnimi obroči ter jih z vezmi pritrditi na strešne lemeze. Vsaka hiša mora imeti svoje glavne in požarne zidove in biti takšna, da more sama za-se obstati. Več kot dvonadstropne hiše se ne priporočajo. Stolpi stavijo naj se le nizki. V posebnih slučajih je treba tudi spremeniti stavbeni okoliš, tako na pr. naj se v Ljubljani nadalje le bolj zida okoli grada in Golovca, kjer so trdna tla.

Kuhinja, spalnice in shrambe naj bodo na tisti strani, kjer je dvorišče. Boljše hiše so tudi tako sezidane, da ima vsako stanovanje le jeden vhod ter se zapre z jednim ključem. Stopnice naj bodo zaradi požarne nevarnosti kamenite in ne prestrme, na prostih mestih morajo imeti trden in najmanj 1 *m* visok držaj iz negorljive snovi. Stopnice ne smejo biti manj

kakor 26 *cm* široke in ne črez 18 *cm* visoke. Duri in okna ne smejo biti premajhne in prenizke. V sobah ne sme biti preveč oken, ker se težko kurijo po zimi in tudi pohišje se težko razpostavi v njih. Okna pa naj imajo mala okenca za zračenje po zimi. V kuhinji so boljša štedilna (umetna) ognjišča, kakor navadna (odprta); od tal morajo biti najmanj 80 *cm* visoko. Zaradi varnosti proti požaru je dobro, ako so tla v kuhinji pokrita s kamenitimi ploščami ali z opeko, vsaj 13 *dm* okoli ognjišča pa zahteva tudi stavbeni red. Kuhinjski strop naj bo obokan. Oboki črez 4 *m* široki pa ne smejo biti brez podpor. Peči se navadno postavljajo povprečno v kot, včasih z ozirom na razpostavo pohišja tudi vsporedno k steni. Peč naj stoji prosto, da se ne tišči zidu, tudi naj ne bo blizu durij in oken. Najboljše peči so železne, ki imajo znotraj lončen ali zidan plašč, ker te se hitro segrejejo in dolgo obdržé toploto. Dimnik ne sme biti preširok, najboljši so dimniki, ki so ozki (ruski) ter vsled tega ne spuščajo toliko mraza. Navadni dimniki naj imajo 5 *dm* široko kvadratno votlino, ruski pa le 16 *cm* v premeru. Hodniki morajo biti varni proti požarom in najmanj 1·3 *m* široki. Klet naj bo globoko pod zemljo in obokana, ker potem je po zimi topla, po leti pa hladna. Tudi učini (vpliva) klet, da je stanovanje bolj suho in toplo. Stranišča je treba staviti na severno stran, navadno v kot in tako, da ni gnojna jama preblizu vodnjaka. Skrbeti je tudi za prostorno dvorišče.

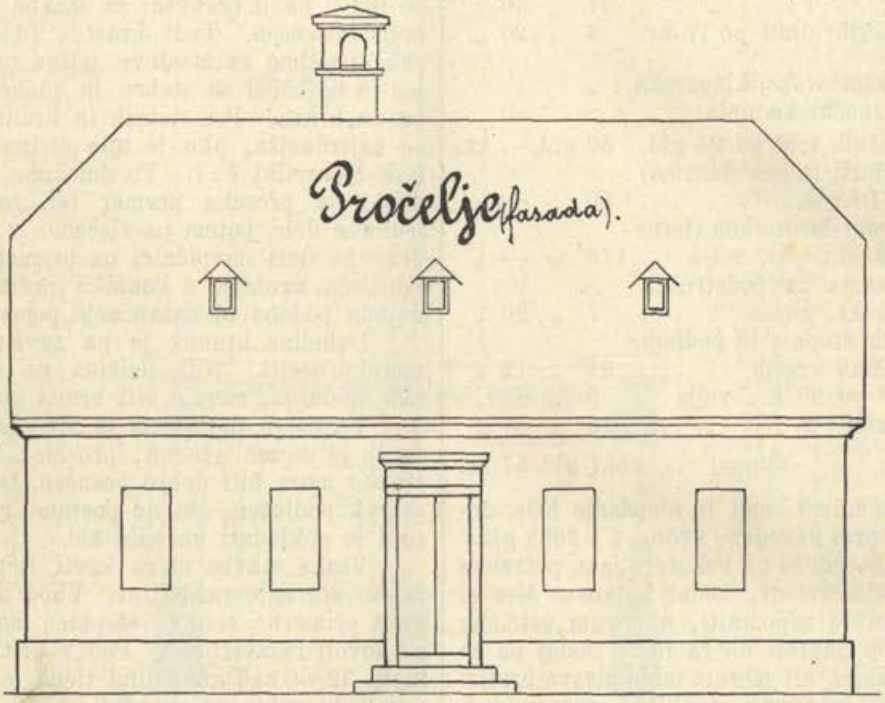

Merilo 1:120.

Ko se je dokončala stavba ali zvršila poprava, mora gospodar na svoje troške odpraviti od ceste šuto, lesovje in vse stvari, katere ovirajo prehod. Zasuti se mora tudi izkopana zemlja, popraviti razdejani tlak in vse to odpraviti, kar je pri zidanju prenaredilo ali pokvarilo prehod."

M.: „Torej vse to si dobro zapomnite ter uporabite pri zidanju. Za hlev in gospodarsko poslopje vam nisem izdelal posebnih črtežev, ampak opozarjam vas na že izdelane »Vzorne načrte kmetijskih stavb,« ki jih je izdala c. kr. kmetijska družba v Ljubljani l. 1887. Prepričan sem, da jih boste sedaj popolnoma umeli in ne bo treba vprašati kakega polirja ali mojstra za pojasnila. Te načrte primerno povečane, namreč 1 : 100 tudi lahko priložite k prošnji za stavbeno privolitev. Vzorni načrti kmetijske družbe obsegajo: 1. Vinsko klet. 2. Skedenj. 3. Goveji hlev. 4. Konjski hlev. 5. Svinjak. — Načrtom dodani so tudi proračuni, po katerih gospodar lahko naprej izračuni vse stroške za stavbo, ako povsod vzame tiste cene, ki so v njegovem kraju navadne. — Take načrte bi moral imeti tudi vsak župan, da se vé ravnati pri dovoljenju za zidanje novih poslopij, prizidov in večjih popravil."

G.: „Res je tako."

M.: „Opomniti vas hočem še na nekatere važne stvari pri zidanju hlevov.

Naši živini pač malo pomaga, če se pase tudi celo poletje po zračnih, z redilnimi travami in duhtečimi zelišči zaraščenih planinah, ako stoji vso zimo v temnih in zamazanih hlevih ter se valja po blatu, gnoju in v zastajajoči gnojnici. Žalosten je pogled, ko se spomladi živina prikaže iz teh zaporov vsa nesnažna, mršava in ušiva na beli dan.

Goveji hlev naj ne bo premajhen, naj se ravná po številu goved; hlev naj bo urejen tako, da se živina brez potrate prostora lahko premika in oskrbuje. Visokost hleva naj meri 3·5 do 3·8 *m*. Staje morajo imeti nekoliko strmca, da se gnojnica popolnoma odteka v žleb in potem pod durnim pragom v odtok (kanal), ki vodi v gnojnično jamo. Okna pri hlevih ne smejo biti premajhna, tudi je treba napraviti primerno prevetrovanje (ventilacijo), katera vzduh izčisti.

Konjski hlev ne sme biti po letu pregorak, po zimi ne premrzel ter mora imeti suh zid. Za stajami naj se napravi vsaj 1·5 *m* širok hod. Za odcejo gnojnice je treba tako skrbeti, kakor v govejih hlevih. Okna naj se v konjskih hlevih naredé kolikor mogoče visoko, da ne pade svetloba konjem naravnost v oči.

Svinjaki morajo imeti suho lego in biti zavarovani proti mrzlim vetrovom. Dobro je tudi, ako se pri svinjaku nahaja zračen prostor z zdravo vodo. Skrbeti je tudi za potrebno prezračenje, t. j. napraviti je treba več lukenj (duškov), po katerih odhajajo izpuhteči soparji. Da se odceja gnojnica iz svinjaka, treba je pripravnih žlebov.

To so glavne opazke, natančneje o tem pa boste čitali v »Vzornih načrtih,« katere si naročite."

G.: „Lepa hvala vam za toliko zlatih naukov!"

M.: „Že dobro, le ravnajte se po njih, pa bo prav. Opozarjam vas tudi še na tó, da so črteži tudi večkrat obarvani in sicer zid z rdečim karminom, les z rumeno (žgano) sijeno, zemlja s sepijo, železo z berolinsko višnjevko. Ako gospodar ne mara sam voditi zidanja, stori najbolje, da napravi z zidarskim mojstrom pogodbo, katera mora biti dvakrat prepisana, in podpisana od gospodarja, zidarskega mojstra in dveh naprošenih prič. Primeren obrazec (vzorec) najdete v Praprotnikovem „Spisovniku" str. 175., ki ga je izdala družba sv. Mohorja l. 1879. Pri večjih stavbah (poslopjih) mora izdelovalec črteža narisati tudi podrobne črteže (detájle) in perspektivne podobe sestavljenih delov

poslopja, na pr. ostrešja. Kot prilogo k stavbeni privolitvi zahteva stavbeni red tudi obris kraja ali situacijski črtež, katerega vam hočem sedaj še nekoliko pojasniti (na strani 72)."

G.: „Sprevidim, da ste imeli pri izdelovanju črteža jako mnogo truda."

M.: „Res je, ali to sem moral storiti, ker sem prevzel to nalogo. Poglejte tu sem to-le podobo, ki kaže, kako bodo stala posamezna poslopja na vašem posestvu in kako bo razdeljen ves prostor. To je obris kraja ali situvacijski črtež. Napisi na podobi nam vse natanko pojasnijo. Tu vidite po omaljenem merilu 1 : 310 (t. j. 1 *cm* na papirju predstavlja 3·1 *m* na zemljišču) narisane prostore, kjer bodo stali hiša, hlev, skedenj in gospodarsko poslopje za vozove in kmetijsko orodje, svinjak, vrt in dvorišče. Oziralo se je pri tem tudi na stavbeni red, ker ta zahteva, da so posamezna poslopja primerno oddaljena. Poleg svinjaka je tudi zaznamovano stranišče in gnojnična jama, potem pa s črticami kanal, po katerem se iz govejega in konjskega hleva odceja gnojnica v gnojnično jamo. Med skednjem in vrtom za zelenjavo zarisan je 1 *m* širok pot, po katerem se pride iz dvorišča na sadni vrt. Puščica J S nam kaže, na kateri strani zemljišča je jug in na kateri sever, na desno je potem vzhod, na levo pa zahod. Ako je potreba, napravimo na dvorišču lahko vodnjak, toda ne preblizu gnojišča. Vodnjak pa mora biti pokrit in 8 *dm* visoko ograjen."

G.: „Vodnjaka pa ne bo treba, ker za vrtom teče potok in na sosedovem travniku imamo tudi dober studenec."

M.: „Prav tako! Obris kaže tudi najbližnjo okolico, kakor cesto poleg južne strani hiše, potok na koncu vrta in most, črez katerega je cesta, na drugi strani potoka je občinski pašnik; na vzhodni strani hiše je sosedov vrt, na severni pa travnik.

Ker je obris natančno izdelan po merilu, imamo na njem tisto razmerje prostorov kakor na zemljišču

in sicer meri prostor za hišo . .	13.8·5	*m* =	110·5 *m*²
za goveji in konjski hlev . .	16.5·5	„ =	88 „
za skedenj in gospodarsko poslopje	18.12	„ =	216 „
za kuhinjski vrt s potom . .	12.5·25	„ =	63 „
za sadni vrt s potom . .	23·25.18	„ =	418·5 „
za svinjak, gnojišče in stranišče	5·75.5·25	„ =	30·2 „
dvorišče pa meri			236·3 „
torej celo zemljišče .			1162·5 *m*²

Ali je res tako?"

G.: „Čisto prav! Izvrstno ste vse uredili. Koliko bo pa znašal račun za vaš nemali trud?"

M.: „Račun bova že še naredila. O priliki pridem k vam pogledat, kako boste zidali in potem se bova že pobotala."

G.: „Dobro, le kmalu pridite, v dveh mesecih pričnem z zidanjem."

M.: „Skoraj bi bil pozabil vas na nekaj opozoriti. Stavbeni red zahteva, da se zidanje vrši 2 *m* od cestnega jarka in 3 *m* odmakne od sosedove meje. S sosedom se lahko še pobotata, da zidate lahko tik njegovega vrta. Pri cesti se pa morate že držati postavnih določeb, ker drugače vam bosta gotovo krajna komisija in cestni odbor ugovarjala."

G.: „Lepa hvala vam še enkrat za vašo veliko skrb. Zdravi ostanite!"

M.: „Tudi vi! Želim vam srečo in božji blagoslov pri delu!"

G.: „Lepa hvala!" (Se razideta).

Slovenske posojilnice in hranilnice leta 1896.

Lanskem koledarji „Družbe sv. Mohorja" smo izkazali 113 slovenskih denarnih zavodov, namreč 108 posojilnic in 5 hranilnic. Dočim se število slovenskih hranilnic od lanskega leta ni pomnožilo, poskočil je broj slovenskih posojilnic od 108 na 123 (do Velike noči 1897). Kakor predlanskim tako se je tudi lani na novo ustanovilo največ posojilnic na Kranjskem. Nastale so nove posojilnice: v Sodražici pri Ribnici, v Polhovem Gradci v ljubljanski okolici, v Moravčah (kamniški okraj), v Tomišlju pri Igu (ljubljanska okolica), v Stari Loki, v Poljanah na Gorenjskem, v Št. Vidu pri Zatičini, v Senožečah, v Vipavi, v Selcah nad Škofjo Loko, v Zgornjem Tuhinju pri Kamniku, v Gornji Besnici pri Kranji.

Štejemo torej na Kranjskem že 59 posojilnic, od katerih so se najnovejše osnovale največ po posredovanju društva „Zveza kranjskih posojilnic" v Ljubljani.

Na Štajerskem ste se lani osnovali dve novi posojilnici, ena s pomočjo štajerskega deželnega odbora, ki se je začel pri snovanji posojilnic ozirati tudi nekoliko na slovenščino, namreč Raiffeisenovo posojilno društvo pri sv. Trojici v Slovenskih goricah, druga pa po posredovanji „Zveze slovenskih posojilnic" v Celji, namreč slovenska posojilnica v Vojniku. Slovenska Štajerska šteje torej zdaj 30 naših denarnih zavodov.

Na Primorskem se je k obstoječim 14 posojilnim zadrugam pridružila še 15. posojilnica pri Sv. Petru ob Gorici.

Na Koroškem pa je ostalo število posojilnic (19) nespremenjeno.

Skozi več let smo v Koledarji priobčevali števila, katera so kazala, kako so slovenske posojilnice od leta do leta vedno bolj napredovale. Tega pa letos ne moremo storiti, ker ni mogoče dobiti o pravem času računov vseh posojilnic, nekoliko zato ne, ker jih vse ne izgotove do takrat, ko jih mi potrebujemo, nekoliko pa radi tega ne, ker jih nam ne dajo vse posojilnice na razpolaganje; kajti Slovenci gledé posojilništva nismo več ednotno organizovani. Kljubu temu lahko trdimo, da je slovensko posojilništvo lani ne samo gledé na število novih zavodov, ampak tudi v drugih obzirih napredovalo. Kolikor smo mogli pregledati do sedaj njih račune, rastla so lani števila v vseh oddelkih posojilniškega poslovanja. Le v nekaterih oddelkih ni bilo vsled lanske slabe letine napredka. Promet na pr. se je pri nekaterih nekoliko znižal; tudi niso mogli ljudje vsled toče vračevati posojil, osobito na Spodnjem Štajerskem ne, kjer so zlasti posojilne obresti na dolgu ostale v tako veliki meri, kakor še nikoli, odkar posojilnice delujejo.

Ker ne moremo torej letos postreči s števili — kar itak nekaterim ni bilo ljubo — naj pa povemo, kako je slovensko posojilništvo urejeno ali organizovano, in kdo in kako je v poslednjih letih to stroko narodnega gospodarstva pospeševal. Naposled hočemo pa še razložiti, kako posojilnice narodno gospodarstvo same na sebi pospešujejo, in kako ga utegnejo še potem pospeševati, ako se ž njihovo pomočjo razvijejo slovenske gospodarske zadruge.

Najstarejše posojilnice so se osnovale po trudoljubivosti vnetih rodoljubov v posameznih krajih. Pred kakimi 15 leti je pa začelo društvo „Zveza slovenskih posojilnic" v Celji posojilnice snovati po posebnih pravilih, katera so posneta nekoliko po uzorih nemških strokovnjakov Schultze-Dellitsch in Raiffeisen, največ so pa izdelane z ozirom na avstrijski zakon o zadrugah od dné 9. mal. travna 1873. Od tega društva osnovane posojilnice so zdaj po preteku več let že zelo čvrsti denarni zavodi; med njimi najčvrstejša je celjska posojilnica, ki si je bila postavila lani „Narodni dom" v vrednosti 200.000 gld. in več. Razven „Zveze slovenskih posojilnic" so pospeševali ustanovitev in dobro prvotno poslovanje posojilnic razni posamezni domoljubi, na pr. gg. dr. Volčič, P. Simon, M. Veršec, J. Lapajne, J. Hladnik, J. Endlicher, dokler se ni v Ljubljani ustanovila „Zveza kranjskih posojilnic", društvo, katero ustanavlja prav sistematično v velikih, malih in celó v najmanjših krajih posojilnice po pravilih, katera ugajajo tudi postavi z dné 1. prosinca 1889 in katera se vsled tega najbolj približujejo Raiffeisenovim načelom. Pri ustanovljenji slednjih posojilnic je podpore delila — kar se je marsikomu čudno zdelo — bogata, toda

še preveč nemška kranjska hranilnica v Ljubljani. — Že poslujoče posojilnice dobivajo duševne podpore: od „Zveze slovenskih posojilnic“, ki je izdajala posojilnicam v pouk časnik „Zadruga“ in „Letopis“ in pošiljala svoje nadzornike društvenim posojilnicam, in sicer g. P. Simona na Štajersko in Koroško, g. J. Lapajna na Kranjsko in Primorsko; enako podpira in nadzoruje kranjske posojilnice, v „Zvezi kranjskih posojilnic“ stoječe, g. M. Veršec; veliko koristnega pouka crpajo odborniki in nadzorniki slovenskih posojilnic iz knjige podpisanega: „Nauk o snovanji in poslovanji slovenskih posojilnic“.

Materijelno podporo dobivajo slovenske posojilnice, osobito tiste, katere doma ne dobivajo dovolj hranilnih vlog, na različne načine: Koroške posojilnice si največ medsebojno pomagajo; štajerske in tudi druge slovenske posojilnice se zatekajo k bogatejšim sestram v Celji, Mariboru, Ptuji, Makolah itd. Pri mestni hranilnici v Ljubljani uživajo kredit tiste posojilnice, katere so društvenice „Zveze slovenskih posojilnic“; pri „Centralni posojilnici slovenski“ v Krškem, pri zavodu, ki je osnovan po najboljših načelih, pa tiste posojilnice, katere postanejo njene zadružnice, enako kakor je „Centralna posojilnica“ pri zvezi čeških posojilnic in s to vred pri veliki „Živnostenski banki“ v Pragi. Tiste kranjske posojilnice naposled, katere so pri „Zvezi kranjskih posojilnic“, uživajo kredit pri novi „Ljudski posojilnici“ v Ljubljani. Običajno se daje kredit posojilnicam na Slovenskem v prav častni obliki, namreč v podobi hranilnih vlog, katere pošilja močnejši zavod slabejšemu. — V najnovejšem času sta začela podpirati slovenske posojilnice tudi deželni zbor kranjski, ki je „Kranjski zvezi“ nekaj podpore dovolil, in štajerski deželni odbor, ki je založil tudi nekaj slovenskih tiskovin za Raiffeisenove zadruge na Spodnjem Štajerskem in posredoval, da sta se osnovali ondi dve Raiffeisenovi slovenski posojilnici (Sv. Duh nad Lučami in Sv. Trojica v Slovenskih goricah).

Gledé hranilnih vlog sploh, katere dajejo tudi navadni ljudje posojilnicam, omenjamo, da je lani posojilnicam pretila velika nevarnost, ko so jim hotele nekatere gospôske prepovedati, da jih ne smejo sprejemati. Da se je ta nevarnost srečno odstranila, k temu so mnogo pripomogli tudi slovenski državni poslanci gospodje M. Vošnjak, dr. Šušteršič, Višnikar, dr. Laginja, možje, ki imajo tudi sicer za razvoj slovenskega in hrvatskega posojilništva veliko zaslug. —

Slovenskih hranilnic je bilo lani toliko, kolikor leta 1895. Vse so čvrsto napredovale, osobito se je pa mestna hranilnica v Radovljici prav krepko postavila na noge že v prvem svojem upravnem letu. Ker se mnoge posojilnice tudi „hranilnice“ imenujejo, naj pri tej priliki povemo, da je bistven razloček med „hranilnicami“ in „posojilnicami“ ta, da se prve povsem opirajo na druge zakone, kakor druge. Hranilnice so društva, katerim je podlaga cesarska naredba iz leta 1844. („hranilnični statut“); pri njih prevzamejo poroštvo občine, okraji, in ne posamezne osebe; one posojujejo redoma na posestva in le izjemno na osebni kredit. Posojilnice so pa zadruge, ki se opirajo na zadružni zakon z dné 9. mal. travna 1873. l.; pri njih prevzemajo poroštvo osebe, katerim se navadno posojuje na osebno poroštvo (posojevanje na posestva naj bode pri teh zavodih le izjema). — Oboji zavodi, posojilnice in hranilnice, so pa velikega pomena v narodno-gospodarskem oziru. Ti zavodi dajejo najboljšo priliko, da si ljudstvo v gospodarskem oziru pomaga, da varčni ljudje pri njih svoje prihranjene novce obrestonosno nalagajo, in da drugi, kateri denarja potrebujejo, po najnižji obrestni meri na posodo dobivajo. Vrh tega ti zavodi v moralnem oziru koristijo, ker se prepriča ljudstvo, ki pride s temi zavodi v dotiko, da oni samo poštenim ljudem pomagajo, zlasti tisti zavodi, ki le na osebni kredit denar dajejo. Denarni zavodi sami si pa tudi le s pridnostjo in varčnostjo opomorejo; tudi oni pridejo le s temi čednostmi do veljave in do večjih zadružnih zakladov, s katerimi si potem omislijo lastne domove in s katerimi podpirajo dobrodelne naprave. —

Še večjega pomena bodo postale posojilnice in hranilnice, ako bodo podpirale gospodarske zadruge, katere so po Slovenskem še vse premalo razvite. Imamo sicer že več starejših gospodarskih zadrug, na pr. sadjarske zadruge na Goriškem in Vipavskem, vinarske zadruge v Istri (Pulj), na Krasu, na Vipavskem; pa radi pomanjkanja velike obrtne glavnice se niso mogle še dovolj razviti. Imamo tudi na Kranjskem več mlajših gospodarskih zadrug in konzumnih društev, na pr. v Dobrepolji, v Cerknici, v Starem Trgu pri Ložu, v Žužemberku, v Horjulu pri Vrhniki, v Kropi (žrebljarska zadruga) in še drugod. Na Koroškem in Štajerskem je sicer malo slišati o gospodarskih zadrugah, dasi se je v Št. Lovrencu na koroški železnici „lesna zadruga“ pred nekaterimi leti čvrsto gibala. Te gospodarske zadruge bi morale imeti precejšnjo obrtno glavnico, s katero bi se lahko lotile katerega-koli primernega podjetja. Ker posamezni zadružniki teh zadrug ne morejo dovolj obrtne glavnice zložiti, navezana je taka zadruga na posojilnico v dotičnem kraju. Dokler je posojilnica še mlada in nerazvita, ne more zadrugi veliko pomagati. Kadar postane prva čvrstejša, pomagala bode slednji ne samo s posojili, ampak tudi s precejšnjim delom svojega vsakoletnega dobička. Nekatere posojilnice Raiffeisenovih načel so itak že po svojih pravilih zavezane, da podpirajo ustanovitev in delovanje gospodarskih zadrug v obsegu svojega delokroga. Zato moramo le hvaliti domoljube v tistih krajih, kjer so poleg posojilnice ustanovili tudi gospodarsko zadrugo. Takih krajev je posebno na Kranjskem že več, na pr. Dobrepolje, Cerknica, Žužemberk, Stari Trg pri Ložu, Horjul pri Vrhniki. Želeti je samo to, da bi bilo v vseh teh krajih dovolj izobraženih in požrtvovalnih domoljubov za vodstvo denarnega in gospodarskega zavoda, in da bi ti domoljubi imeli vedno pred očmi narodno-gospodarski napredek in blagor slovenskega ljudstva. *J. Lapajne.*

Glasnik družbe sv. Mohorja.

I. Družba naša se je letos zopet povspela do mogočnega števila **71.540.** To je sicer za 3687 udov manj nego lani, vendar ob razmerah našega ljudstva moramo veseli biti, da nas je toliko. Še to je čudo! Saj vemo, da se kmetu sploh slabo godi, in da je slovenski kmet revež med reveži. Če pa vmes udarijo povodenj, toča, suša, potres in druge uime, potem pa res „Gorjé ti, ubogi kmet, gorjé!“ In s kmetom trpi ves naš narod, ki je zvečine kmetiški, in trpi škodo tudi prvi naš zavod, Mohorjeva družba. „Ljudje še dostikrat za sol nimajo, taki reveži so“ — tako nam je omenil odličen gospod iz neke naše škofije, katero je lani uima posebno hudo zadela. Ako pomislimo še, da pri obmejnih, najbolj izpostavljenih Slovencih razun duhovnikovih nimamo skoro nikakih prijateljskih podpor in vabil, nasprotno pa treba premagati tod dokaj težav in celo strašil, tedaj pač porečemo hvaležnega srca: Čast in hvala Bogu in sv. Mohorju, da smo se navzlic vsem težkočam in nezgodam vendar-le vzdržali blizu na višini zadnjih dveh let. Nad 70 tisoč udov, to je že kakor armada — kako bi ne strmeli ob takem številu, kako se ne radovali, če nam bo mogoče, vsaj vztrajati na tej visočini! Enkrat več, enkrat manj, to se ume samo ob sebi, tako je že bilo in tako še bode; privaditi se bomo morali ob neki stopnji družbe takemu valovanju kot celo naravni prikazni. Želeti je zdaj le še prav zelo, naj bi se družbi razmere zboljšale v onih krajih, koder še ni kaj prida razširjena, da bi se tudi tod primerno drugim krajem bolj udomačila.

Iskreno zahvalo izrekamo našim čč. gg. poverjenikom in vsem rodoljubnim pospeševalcem Mohorjeve družbe, zakaj njihovemu trudu in posebni požrtvovalnosti mnogoterih izmed njih se imamo zahvaliti, da je ostala družba tudi v trdih časih čila in častita. Ti vrli gospodje so nam ohranili in privabili ude ne samo z besedo, ampak njih prav mnogo tudi s tem, da so jim iz svojega posodili letnino za čas, dokler jo bodo mogli povrniti. Brez take pomoči bi družbi davno ne bili nabrali toliko udov. Bog jim plačaj za vse prizadevanje in žrtve družbi in narodu v prid!

II. V lanskem „Glasniku“ smo poklicali zmožnih pisateljev *rodoljubje* družbi na pomoč, da jej poklonijo vsako leto vsaj po jeden bodisi tudi le droben duševni dar. Gotovo je iz tega namena že marsikateri pisatelj družbenikom na ljubo zastavil svoje peró in upamo, da se bode duševno delovanje za družbo vedno bolje oživljalo. Pred vsem si želimo mnogo lepih povestij, ker té poleg nabožnih knjig najbolj mikajo in takorekoč silijo, da človek čita ali vsaj posluša. Vpliv mikavnih, blažilnih in poučnih povestij je zatorej mogočen na izoliko duha in srca; zlasti pa se kaže še v tem, da ljudje vedno raje in več čitajo, se tako olikajo tudi v slovenski besedi ter polagoma pridobijo za druge bolj resne a koristne spise.

Kateri so družbi ustregli že letos s pripravnimi spisi, te vse zahvale vredne gospode najdemo deloma že objavljene ž njihovimi prispevki v letošnjih družbenih knjigah; kar jih pa še-le v prihodnje pride na vrsto, te objavljamo tù-le s poslanimi spisi vred:

1. „Na grobu sv. očeta Pija IX.“ V spomin 20letnice njegove smrti. Spisal dr. Mih. Opeka v Rimu.
2. „Dr. Jožef Muršec.“ Življenjepis. Spisal prof. J. Gomilšak v Trstu.
3. „Po žalosti veselje.“ Povest. Spisal Žaljski.

4. „Bog ga je uslišal.“ Povest. Spisal Milovršnik.
5. „V Ameriko.“ -Povest. Spisal Jož. Kostanjevec.
6. „Kako je Križ-kraž zaklad kopal?“ Šaljiva povest. Spisal župnik Peter Bohinjec.
7. „Moji spomini iz Bosne.“ Spisal umrli Jož. Rozman, notarijatski koncipient v Brežicah.
8. „Potopisne črtice.“ Spisal Jožef Levičnik.
9. „Živalski pogovori.“ Spisal Frančišek Rant.

Več lepih pesmij sta nam poslala pesnika J. M. Kržišnik in A. Hribar; Fr. S. Finžgar pa skupino sonetov: „Češčena Marija“.

Razen teh spisov smo prejeli še raznega leposlovnega drobiža, kakor narodne pravljice, šaljivke, zgodovinske povestice, uganke. Nekaj spisov pa še prebirajo gg. presojevalci.

Gospod prof. Stritar je za Mohorjevo družbo zopet priredil leposlovno zbirko, obstoječo iz domačih pesmij, dveh igrokazov in jedne povesti, ki ima iziti v podobni opravi kakor svoj čas istega pisatelja knjižica: „Pod Lipo“.

Med tem, ko z veseljem poročamo o delovanju družbi naklonjenih pisateljev, spominjamo se z bridkostjo prezgodnje smrti g. Janka Kersnika, notarja in graščaka na Brdu. Podal je bil društvenikom po Mohorjevem Koledarju štiri lepe povesti, ki so se povsod čitale s posebnim zanimanjem. Pokojnik je pisal rad za družbo, ker ga je zelo veselilo, da njegove stvari, povzete iz pristnega domačega življenja, ugajajo družbenim čitateljem. Pisal je lahko ter se čudil onim, ki so mu omenjali, da bi bilo za družbo težko pisati. Kakor je opazoval, tako je pisal, naravno in resnično. Tudi zadnja povest „Rejenčeva osveta“ ni bila v zadnjem poglavju prisiljena z ozirom na predlanski potres (kakor se je pisalo v kritikah), ampak ravno oni resnični potresni dogodek mu je dal povod, da jo je spisal uprav času primerno. Le o tem nam je tožil, da ima malo časa za pisateljevanje, in zavoljo tega nas ni založil s kakim obširnejšim delom ali z več povestmi, kakor smo ga bili prosili pred leti. Pokojnik je bil družbi pomočnik in podpornik s peresom; zato ga priporočamo še posebej v družbeno molitev, želeč mu za vse dobro večnega plačila v nebesih.

III. Za prihodnje leto 1898. je udom družbe sv. Mohorja odbor namenil te-le knjige:

1.) **Zgodbe sv. pisma.** Slovencem priredil in razložil dr. Frančišek Lampe. V. snopič.

Ta knjiga je družbi dozdaj najbolj ohranjevala stare ude ter privabila največ novih; upamo, da se tudi zanaprej tako godi.

2.) **Veliki katekizem ali krščanski nauk.** [Izvirnik potrdili vsi avstrijski škofje, zbrani na Dunaju dne 9. aprila 1894.]

Avstrijski škofje so pred leti naročili sestaviti nov katekizem za šole, in ko je ta bil sedanjim potrebam primerno uravnan, so ga potrdili ter dali prestaviti v vse avstrijske jezike. V nemškem jeziku je letos ta novi katekizem svojim udom podala tukajšnja „Jožefova družba“ po želji našega kneza in škofa Jožefa. Isto hoče zdaj Mohorjeva družba storiti, da ga svojim udom podá v slovenskem jeziku, zlasti, ker so se ji od več stranij take želje izrekle. Katekizem je pač prva in najpotrebnejša dušna hrana vsakemu kristijanu, naj torej pride v kar največ rok.

„Katekizem“ se bo dobival tudi vezan, in sicer kartoniran s platnenim hrbtom po 10 kr. doplačila, ali pa vezan celo v platno po 20 kr.

3.) **Poljedelstvo.** Slovenskim gospodarjem v pouk spisal Viljem Rohrman, strokovni učitelj na deželni kmetijski šoli na Grmu pri Novem Mestu. II. snopič.

Kar si more slovenski kmet gmotno pomagati sam, je v prvi vrsti to, da se uči in poprime umnega živinarstva, viničarstva, sadjarstva in poljedelstva. Poleg drugih pomočkov napeljuje ga v to ravno naša knjiga „Poljedelstvo“; naj torej kmetiški stan marljivo sega po njej.

4.) **Naš presvetli cesar Frančišek Jožef I.** K 50letnici njegovega vladanja spisal prof. Jožef Apih v Celovcu.

To bo naša slavnostna jubilejna knjiga in izide tudi v slavnostni, lepo opravljeni ter s slikami okrašeni obliki. Kaj bo v njej, pové napis. 50letno vladanje našega presvetlega cesarja je dôba najvažnejših dogodkov avstrijske zgodovine in ob jednem prav za prav zgodovina preporoda in probuje našega naroda. Zatorej bo knjiga tudi pisana s posebnim ozirom na Slovence. Skrbite, Slovenci, da pride v vse slovenske hiše!

5.) **Slovenske Večernice za pouk in kratek čas.** 51. zvezek.

Obsegale bodo življenjepis zaslužnega staroste štajarskih Slovencev, dr. Jožefa Muršeca, več lepih povestij, pesnij in drobtin. Lepo berilo za slovenske družine o zimskih večerih!

6.) **Koledar družbe sv. Mohorja za navadno leto 1899.**

Skušali bomo, da v to knjigo naberemo mnogo zanimivih in koristnih spisov ter jo tudi primerno olepšamo s slikami. Ker je Koledar itak vsaki hiši potreben, ni ga treba še posebej priporočati.

Za jeden goldinar toliko knjig in berila, kdo si ne bi prizadeval na vso moč, da si ta drobiž v teku leta prihrani in, če treba, pritrga, da si zanj pribavi pravi duhovni zaklad. Moreš si kupiti karkoli hočeš zanj, ne bo mu primere proti temu zakladu, ki ti bogati duhá, blaži življenje, ti v marsičem pomaga v opravkih tvojega stanú in te namerja kot dobrega katoliškega kristijana časno in večno osrečiti.

IV. V odboru se je premenilo to, da sta se gospoda Janez Wieser in Matej Ražun preselila iz Celovca na druga mesta in nehala biti odbornika. Na mesto prvega so celovški Mohorjani volili dné 27. malega travna g. Jožefa Rozmana, mestnega kapelana glavne fare v Celovcu, drugega mesto pa se mora še izpolniti.

Ker je dosedanji tajnik večkrat izrekel željo, da bi se mu odvzelo tajništvo, naprosil je odbor v seji dne 7. malega srpana novega odbornika g. Jožefa Rozmana, naj z družbenim letom 1898. on prevzame ta posel. Naj torej zanaprej gg. pisatelji blagovolijo njemu ali g. dr. Sketu pošiljati svoje spise ali se sploh razgovarjati o potrebah, namenih in spisih Mohorjeve družbe.

V. Družbine dohodke in stroške izkazuje sledeči

Račun

od 1. avgusta 1896. do 1. avgusta 1897. leta.

A. **Dohodki:**	gld.	kr.
1. Letnina od 70.372 letnih udov	70.372	—
2. Obresti od „Matične“ glavnice	1.134	35
3. Za razprodane stare družbine knjige	2.092	11
4. Veznina za trdovezane izvode molitvenika . .	5.673	80
5. Poštnina za posamezne pošiljatve	57	—
6. Gotovine lanskega leta je ostalo	19	69
Vsi dohodki vkup .	79.348	95

B. **Stroški:**	gld.	kr.
1. „Zgodbe sv. pisma“, IV. snopič	14.988	61
2. „Rožni venec“, s trdovezanimi izvodi vred . .	13.458	80
3. „Bulgarija in Srbija“	10.074	50
4. „Poljedelstvo“, I. snopič	6.294	20
5. „Boj za pravico.“ Slovenske Večernice. 50. zvezek	7.929	—
6. „Koledar za l. 1898.“ s kolek. (kolek stane 4278 gld.)	21.708	36
7. Ponatiski: „Življenje svetnikov“, V. in VII. snopič, „Kristusovo življenje in smrt“, III. snopič . . .	1.142	—
8. Razne tiskovine in veznine raznih knjig . . .	415	64
9. Nagrade upravnikom: Tajništvo 300 gld., blagajništvo 300 gld., knezoškof. pregledovalcu 120 gld. in šesterim pregledovalcem rokopisov po 50 gld.	1.020	—
10. Nagrade, popredne za rokopise	900	—
11. Pristojbine od hiš in imovine	146	61
12. Stroški za razpošiljatev knjig	950	—
13. Razni stroški	318	—
Vsi stroški vkup .	79.345	72
Ako se torej dohodki	79.348	95
primerjajo stroškom	79.345	72
kaže se, da ostane gotovine za prihodnje leto .	3	23

V Celovcu, dné 17. septembra 1897.

Pregledal in potrdil
Lambert Einspieler.

Simon Janežič,
blagajnik.

Matica.

Po pristopu novih dosmrtnih udov in po darilih je letos prirastlo družbini „Matici“ 1025 gld. 65 kr. v gotovini. Vsa matična glavnica znaša torej do 31. julija 1897 gotovine 29.384 gld. 33 kr., ki je na obresti zavarovana v družbinih hišah in tiskarni.

VI. Pri nabiranju in vpisovanju udov naj se častiti gospodje poverjeniki blage volje ravnajo po tem-le navodu:

1. Nabira družnikov naj se prične koj po prejetih knjigah in *sklene z zadnjim dnevom meseca februarja* vsakega leta, vpisovalne pole z denarjem vred pa naj se pod napisom: **Družba sv. Mohorja v Celovcu** pošljejo *franko* **vsaj do 5. marca** vsakega leta družbinemu blagajniku.

Veliko dela in sitnostij napravljajo družbi taki udje, ki ob določenem času letnih doneskov ne odrajtajo; zato vse častite stare in nove družnike nujno prosimo, naj nikar ne zabijo, o pravem času družbi pristopiti in letnino gg. poverjenikom oddati. Kdor se *pozneje oglasi*, ne bode se več štel za uda, ampak dobi za poslani denar samo toliko knjig, kakor po knjigarnah.

2. **Letnina** za vsako posamezno osebo ali ustanovo znaša **1 gld., dosmrtnina** za posamezne osebe, za župnijske ali šolske knjižnice in društva (hiše ali cele družine se ne sprejemajo za dosmrtne ude) **15 gld.** na jedenkrat, ali **8 gld.** dvakrat v teku jednega leta. Na naročila brez denarja se ne more ozir jemati. *Veznina* za tri ali štiri bolj trdo vezane knjige znaša 30 kr.; zavoljo polajšanja obilnih, mnogovrstnih opravil je pa želeti, da se le mehkovezane knjige prejemajo.

3. Kdor prvokrat v družbo stopi, naj izrečno pové, da je nov družnik. Imena naj se blagovolé zapisati *razločno* (najprej

priimek, potem krstno ime) *iz vsake župnije*, in kjer se stan pripisuje, *udje jednega in istega stanu zaporedoma*, da se s tem preobširni imenik v Koledarju kolikor mogoče okrajša in cenejši postane; zadostuje pa tudi priimek in krstno ime vsakega uda. Ude po vaséh zapisovati dela imenik preobširen in predrag. Kdor je iz družbe *izstopil* in *zopet pristopi*, ali kdor se je iz jedne župnije v drugo *preselil*, ne vpiše se kot nov, ampak kot star ud.

Tudi *dosmrtni udje naj se vsako leto vpišejo* in na listini *podčrtajo*. Preselitev ali smrt dosmrtnega uda naj se na koncu pole naznani. Poudarjati je nam, da se dosmrtni ali ustanovni ud premeniti ne sme; kakor je bilo ime o začetku zapisano, tako naj ostane.

4. Udje v *Ameriki* imajo letnine 1 dolar (okoli 2 gld. 20 kr.) plačati, da se jim zamorejo knjige o svojem času pod križnim zavitkom poslati in se poštnina že tu odrajta. Amerikanci, ki želé biti *dosmrtni udje*, vplačajo jedenkrat za vselej **15 dolarjev**; to pa zavoljo vsakoletne poštnine, ki sama znaša okoli 1 gld. 20 kr. a. v.

5. Častite gg. poverjenike prijazno prosimo, naj na čelu vpisovalne pole natanko zapišejo, koliko je priložene letnine, dosmrtnine, denarja za stare knjige, veznine in drugega denarja; jednako naj blagovolijo vselej pristaviti, ali želijo knjige sprejeti kot vozno blago po železnici, ali v manjših zavojih po pošti, in sicer do katere postaje ali pošte.

6. Knjige naj se sprejemajo, *kolikor je le mogoče*, po *čč. dekanijskih* poverjenikih ali vsaj *več sosednih župnij* skupaj do *bližnje železniške postaje*. Po pošti naj se knjige le tam zahtevajo, kjer je le malo udov in je železniška postaja prav oddaljena. S tem se prihrani družbi obilno dela, ki ga povzročuje ogromna razpošiljatev knjig, in tudi obilni upravni stroški se na ta način zmanjšajo; le če bi bilo s tem več poštnih stroškov in šteje župnija obilno udov, zamorejo se knjige naravnost župnijskemu poverjeniku poslati. Posameznim udom se knjige odpošljejo le na take kraje, kjer ni kakega poverjenika blizu. Ker posamezna pošiljatev prizadeva družbi obilno opravilnih stroškov, morajo taki udje in kraji, ki ne štejejo več kot 15 udov, za *opravilne stroške dodati še 20 kr.* Stroške, katere so imeli gg. poverjeniki za odposlatev denarja in prejem knjig, morajo jim udje povrniti.

7. Na premembo stanovališča društvenika med letom se družba pri tolikem številu udov ne more ozirati; vsak ud dobi svoje knjige tam, kjer se je dal vpisati.

Odbor.

Národne zagonetke.

Veliko je kot gora, grenko kot pelin, sladko kot med; kaj je to? Oreh.

V hlev gre múčič (molčé), iz hleva gre rúčić (mukajoč); kaj je to? Zabela.

Poznate li vola, kateri gre ves v hlev, le rogovi mu ne morejo? Sveder.

Kaj je to? Oče je šiljast, mati je grampava, otroci so pa okrogli. Kolec, trta in grozdje.

Jaz k tebi, ti k meni, jaz sem gotov za te; kaj je to? — Stolec.

Čuden vol je to: kedar gre na njivo, obrne rogé proti domu; kedar gre pa z njive, obrne jih pa na njivo; poznate li ga? — Plug.

Poznate li očeta, kateri je kupil kapice otrokom, sebi pa ni? — Hrast.

Rešitev skakalnice v lanskem Koledarju.

Domovje moje, Avstrija,
Ti biser vsega si svetá!
Zá te jaz gorím,
Zá te jaz živim.

Ko bi izbiro dal mi Bog,
Da dom poiščem si okrog,
Ne dvomil bi in rekel koj;
Ti Avstrija, ti dom si moj!

Zložil *Janko Kersnik.*

Rešitev rebusa v lanskem Koledarju.

Geslo gorečih Slovencev glasí se:
„Vse za vero, dom, cesarja.“
Držimo se ga do konca svetá!

Rešilcev skakalnice in rebusa se je oglasilo toliko, da bi natisek njihovih imen bil „imeniček“ poleg „Imenika“, v katerem so že itak natisnjeni. Ker bi pa bilo to odveč in posebno še, ker nam nedostaje prostora, prosimo cenjene rešilce, naj nas oprostijo obljube.

Vsebina Koledarjeva.

	Stran
A.	
Rodopis cesarske rodovine	3
Obrazec za kolekovanje, obresti itd.	4
Koledar za navadno leto 1898.	5
Imenik vseh čč. družbenih udov leta 1897.	17
Postave in vodila opravilnega reda	124
Sejmi po vseh slovenskih pokrajinah	125
B.	
Slavospev cesarju Frančišku Jožefu I.	1
Petdesetletni jubilej vladarstva našega presvetlega cesarja	3
Cesarska pesem. K njeni stoletnici	5
Sv. Barbara in prevzetni mladenič. (Národna pesem)	11
Sijonski glasovi	12
Kanonik Karol Klun. (Življenjepis)	14
Resje in bilje	16
Slovenski pevci na Dunaju	17
Dva vrla mladeniča cesarske hiše. (Življenjepis)	21
Vmeščanje koroških knezov na Gosposvetskem polju	25
Resje in bilje	30
Zlatomašnik Frančišek Lavrenčič. (Življenjepis)	31
Pesem	34
Irenej Friderik Baraga. V stoletni spomin njegovega rojstva	35
Sirota pri božičnih jaslicah. (Pesem)	40
Pustni večer. (Pesem)	40
Naš prapor. (Pesem)	40
Za brata. (Povest)	41
Andrej baron Čehovin, slavni junak slovenski. (Življenjepis)	47
Marija in prevzetne deklice. (Národna pesem)	51
Kako se je rajni Smolnikar trmoglavosti odvadil. (Povest)	51
Slovenski pregovori	57
Razgled po katoliških misijonih	58
Kako se Modrič in trmoglav pogovarjata o viničarstvu	65
Kako naj zidamo domača poslopja	71
Slovenske posojilnice leta 1896.	77
Glasnik družbe sv. Mohorja	78
Národne zagonetke in rešitev zastavice v Koledarju za l. 1897.	80

STUDIJSKA KNJIŽNICA

Cena knjigam,

katere je družbina tiskarna izdala in založila:

Naslov pisatelja in knjige	Za ude, neude in po knjigarnah gld.	kr.
A. Janežič-Anton Bartel: **Deutsch-slovenisches Hand-Wörterbuch.** III. Auflage. 1889 . .	3	—
A. Janežič-Fr. Hubad: **Slovensko-nemški slovar.** III. natis. 1893	3	—
Trdo vezan z usnjatim hrbtom, vsaki del 3 gld. 50 kr. (s pošto 15 kr. več).		
A. Janežič-Sket: **Slovenska slovnica.** VII. izdaja. 1894	1	30
v platno vezana	1	50
Dr. J. Sket: **Slovenisches Sprach- und Uebungsbuch.** Nebst Chrestomathie und Wörter-Verzeichnis. V. Auflage. 1893	1	30
Ta knjiga v platno vezana	1	50
— **Grundriss der slovenischen Grammatik** mit Uebungsbeispielen, Gesprächen und deutsch-slovenischem Wörterverzeichnis. 1888	—	80
— **Slovenska čitanka, I.** Druga izdaja 1896	—	80
v platno vezana	1	—
— **Slovenska čitanka, II.** 1891	—	80
v platno vezana	1	—
— **Slovenska čitanka, III.** 1892	—	80
v platno vezana	1	—
— **Slovenska čitanka, IV.** 1893	—	80
v platno vezana	1	—
— **Slovenska čitanka, V.** in **VI.** II. izdaja. 1892	1	60
v platno vezana	1	80
Novi **„Veliki katekizem“** ali krščanski nauk. (Izvirnik potrdili vsi avstrijski škofje, zbrani na Dunaju dné 9. aprila 1894.) — Velja kartoniran	—	40
Komel plem. Sočebran: **Kurzgefasste praktische Grammatik der slovenischen Sprache.** Mit slovenisch-deutschem und deutsch-slovenischem Wörterverzeichnis. II. Aufl. 1887	1	30
A. Lesar: **Zgodbe svete katoliške cerkve.** III. natis. 1887	—	40
J. Kosec: **Krščansko-katoliško nravoslovje.** 1879. Po znižani ceni	—	80
A. Einspieler: **Jedro katoliškega nauka** ali ves krščanski nauk v 70 krščanskih naukih. 1873. Po znižani ceni	—	80
Ta knjiga trdo vezana	1	10
— **Kazalo** za Slov. Prijatelje 8 kr.		
— **Krščanski nauk,** „Stori dobro“. 1273 stranij. 1876	1	80
— „ „ „Varuj se hudega“. 658 stranij. 1874.	1	—
— „ „ „Od blagoslovil“. 368 stranij. 1872.	—	60
T. Mraz: **Razlaga srednjega in največjega katekizma.** 1036 stranij. 1883	1	60
— **Šolske katekeze** za prvence. 240 stranij. 1878	—	40
Dr. V. Wiery: **Ansprachen und Predigten** innerhalb der Jahre 1866 bis 1874. Drei Hefte, um den sehr ermässigten Preis von	—	50
Gr. Somer: **Mali računar** za I. razred ljudskih šol. Navod, kako naj učitelj prvošolce po pripovestih računiti uči. Po znižani ceni	—	30
Trsatski romar, ki obsega zgodovino in popis božjega pota na Trsatu in razne molitve in pesmi za romarje. Po znižani ceni: mehko vezan 20 kr., v platno vezan 40 kr.		
Dr. J. Sket: **„Kres“,** leposloven in poučen list. Letnik 1883., 1884. in 1886., vsaki letnik po znižani ceni	2	—