ŠTUDIJSKA KNJIŽNICA V CELJU

Zasavski TEDNIK
GLASILO SZDL ZASAVJA
TRBOVLJE, 2. IX. 1964 - ŠT. 36 - LETO XVII. - 20 DIN

Razstava Izlake 1964 odprta v Trbovljah

(n) TRBOVLJE — V foyerju Delavskega doma v Trbovljah je bila v soboto, 29. avgusta, otvoritev razstave prve slovenske kolonije Izlake 1964.

Ta razstava je obenem tudi pričetek sezone kulturne dejavnosti 1964-1965 v Trbovljah. Obiskovalci si bodo lahko razstavljena dela ogledali do vključno 10. septembra. Za obisk se priporoča trboveljska občinska Zveza kulturno prosvetnih organizacij.

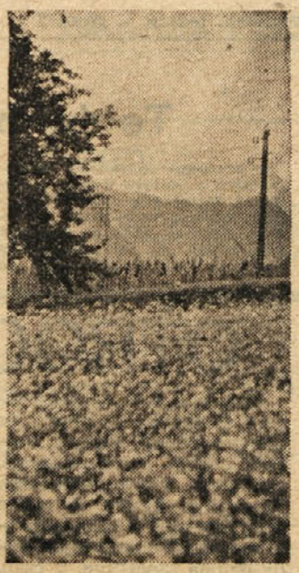

Kadarkoli človeka pot zanese v kakšen okoliški kot, se mu v soncu zasmeje nasproti, še posebej zdaj, lepo cvetoča ajda.

Premalokrat poudarjeno

V teh dneh so osebni dohodki in standard osrednja točka razprav, tudi predmet razgovorov proizvajalcev. Povsem razumljivo; ponekod v skladu z večjo produktivnostjo ne naraščajo osebni dohodki in standard zaposlenih; drugod spet pa so se ob zadnjem povečanju cen odločili za nadomestila, ne da bi proučili zvišanje življenjskih stroškov, ki so jih povzročili zadnji ukrepi.

Vsako slabo opravljeno delo ima lahko negativne posledice. Tako tudi pri razreševanju vprašanj osebnih dohodkov in standarda. Vse kaže, da je bila doslej še premalokrat tudi poudarjena potreba, da ne bomo povečevali osebne dohodke in standard z nadomestili, pač pa le z večjo produktivnostjo, večjim izkoriščanjem zmogljivosti in sploh z boljšim gospodarjenjem.

M.

Dela so se že začela

Gradbena dela pri gradnji nove Termoelektrarne Trbovlje II v polnem teku ■ Letos bodo zgradili tudi dimnik ■ Dokončna odločitev o dobavi opreme v naslednjih dneh ■ Za zdaj so vsi izgledi, da gre nova TE Trbovlje II ob koncu leta 1966 v poskusno obratovanje.

(ma) TRBOVLJE — Že nekaj časa je za Savo v bližini Termoelektrarne izredno živahno. INGRAD iz Celja je namreč že začel z zemeljskimi deli v zvezi z graditvijo nove Termoelektrarne Trbovlje II. Zgradili bodo, med drugim, tudi oporni zid ob Savi, ki sprva sicer ni bil predviden, bo pa mogoče z njim pridobiti precej površine. Zdaj polagajo tudi industrijski tir; ko bo položen, bo mogoče v večji meri začeti tudi že z gradbenimi deli. Računajo pa, da bodo letos zgradili še most čez Savo in pa od 80- do 100-metrski dimnik za novo Termoelektrarno Trbovlje II.

Načrte za opremo izdeluje Elektroprojekt iz Ljubljane. Po pripovedovanju tovariša Franca Grošlja pričakujejo v Termoelektrarni, da bo že v naslednjih dneh odločeno, kdo bo dobavil opremo za novo TE Trbovlje II. V kolikor bo pogodba za dobavo opreme sklenjena v septembru letos, je mogoče pričakovati, da bo spuščena nova TE Trbovlje II v poskusno obratovanje ob koncu 1966. leta, tako kakor je predvideno.

Sredstva za gradnjo tega pomembnega energetskega objekta so zagotovljena. Nova TE Trbovlje II bo po predračunih veljala okrog 11 milijard dinarjev; vendar so se že zdaj pojavile prekoračitve (predvsem pri zemeljskih delih, ki niso bila predvidena v takšnem obsegu, od časa izdelave projektov pa so se nekoliko zvišale tudi cene). Termoelektrarna Trbovlje bo morala sredstva, ki jih bo dobila v obliki posojila, vrniti v roku dvajsetih let.

Tovariš Franc Grošelj nas je opozoril tudi na izredno ekonomičnost nove Termoelektrarne Trbovlje II. Imela bo zmogljivost od 120 do 130 MW; pri porabi okrog 400.000 ton premoga pa bo dajala nad 600 milijonov kWh električne energije (učinek bo več kot enkrat večji kot v stari termoelektrarni).

Seveda pa v trboveljski Termoelektrarni tudi pričakujejo, da bodo na Rudniku rjavega premoga Trbovlje-Hrastnik pravočasno uspeli odpreti nova polja za talninski premog in tako zagotoviti potreben premog za obratovanje nove Termoelektrarne Trbovlje II.

Takle je pogled na gradbišče nove termoelektrarne Trbovlje II. Vendar se podoba iz dneva v dan spreminja.

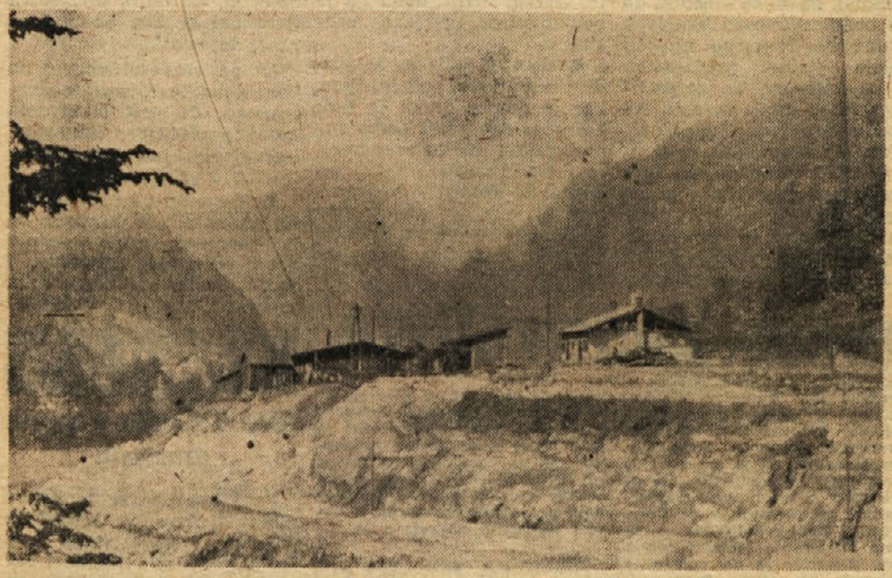

OB ZAČETKU NOVEGA ŠOLSKEGA LETA

Piše: Veselin Perić, direktor Zavoda za prosvetno pedagoško službo za Zasavje.

ODPRLA SO SE ŠOLSKA VRATA IN ZAČELI SMO NOVO ŠOLSKO LETO!

Prav bi bilo, če bi takoj na začetku šolskega leta ugotovili vse elemente, ki bodo negativno vplivali na kvaliteto dela v naslednjem šolskem letu in s skupnimi močmi poskušali odpraviti dediščino preteklosti.

Lahko rečemo, da so problemi ostali isti in da se marsikaj ni »premaknilo naprej« od lanskega leta. Želimo sodobnejši pouk v sodobnejših prostorih ter ustrezna učila in učne pripomočke. Poleg tega je potreben še usposobljen kader, ki bo uspešno delal.

V Trbovljah večina šol nima svojih telovadnic in laboratorijev za sodoben pouk kemije, fizike in ostalih predmetov. Šolski kabineti še niso ustrezno opremljeni z učili. V Zagorju ob Savi je največji problem pouk matematike, ker so učitelji matematike zapustili Zasavje in odšli na boljša mesta. V vsem Zasavju imamo samo enega predmetnega učitelja matematike. Predmet bodo verjetno poučevali nestrokovnjaki in rezultati nam bodo že sedaj jasni. V Hrastniku ni učiteljev za pouk matematike in za tehnični pouk. Tudi tam bodo to poučevali nestrokovnjaki. V Litiji manjka celo razrednih učiteljev na podružničnih šolah. Šole so v Litiji sploh najslabše materialno preskrbljene, ker občina ne zmore večjih sredstev za šolstvo.

Na šolah druge stopnje se stanje delno popravlja. Gimnazija bo dobila laboratorij za pouk kemije in fizike. Ekonomska srednja šola še vedno nima zadosti ustreznih prostorov in ima svoja učila kar po hodnikih. Tehniška srednja šola bo zadovoljivo opremila svoje prostore.

Edina naša poklicna šola Industrijska kovinarska šola je še vedno v nejasnem položaju. Ta šola je še sedaj zaprtega tipa, ker se tudi naša širša skupnost premalo zanima za ureditev statusa poklicnih šol. Za Zasavje je zelo važno šolanje proizvajalcev in prav to šolanje je pri nas zanemarjeno. Problem poklicnih šol bo ostal nerešen še prihodnje leto.

(Nadaljevanje na 12. strani)

Združitev športnih društev v Hrastniku

Sportno društvo Hrastnik

(ma) **HRASTNIK** — Zadnje dni je v središču zanimanja zasavske športne javnosti združitev športnih društev Bratstvo in Rudar v Hrastniku v enotno Sportno društvo Hrastnik.

V zadnjih letih so v Hrastniku večkrat razpravljali o stanju na področju telesne kulture, pri čemer so ugotavljali, da zaradi razdrobljenosti šport ne more dosegati takih uspehov, kot bi jih sicer lahko. Zaradi tega so družbene in politične organizacije hrastike občine z vodstvom športnih društev Bratstvo in Rudar tale članom obeh društev v razpravo predlog o ustanovitvi enotnega športnega društva Hrastnik. Članstvo obeh društev pa tudi večina občanov Hrastnika je pozdravilo predlog; člani društev pa so ga prejšnji teden na izrednih občnih zborih tudi potrdili.

V skladu z nadaljnjim razvojem na vseh področjih družbenega življenja pričakujejo v Hrastniku odslej tudi v športu večji razvoj in množičnost. V novem enotnem Sportnem društvu Hrastnik bo mogoče uspešneje razvijati kvalitetni šport, omogočen pa bo razvoj vseh športnih panog. Uresničiti bo mogoče tudi načela o enotnem financiranju športne dejavnosti v komuni in v skladu z razvojem komune začrtati tudi nadaljnji razvoj športa.

Razumljivo je, da člani novega enotnega športnega društva Hrastnik v prvih nastopih ne bodo mogli dosegati takšnih uspehov, kot jih mnogi pričakujejo. Vedeti je namreč treba, da bo treba počakati nekaj časa, da bodo vidni uspehi skupnega dela.

Pričakovati je mogoče, da se bo športno življenje v Hrastniku že v prihodnjem letu močno razmahnilo in da se bodo razvile še vse tiste športne panoge, za katere vlada med mladino veliko zanimanje.

Te dni bodo začeli z razpravami

O predlogu sprememb in dopolnitev v statutu Zveze komunistov Jugoslavije bodo v Trbovljah začeli z razpravami ta teden. Najprej bodo o predlogu razpravljali na seji občinskega komiteja ZKS, potem pa še na seminarju za sekretarje osnovnih organizacij ZK in na posvetovanju s sekretarji tovarniških in rudniškega komiteja ZK. Potem pa bodo — kot so predvideli že v okvirnem programu dela ObK ZKS Trbovlje — razpravljali o predlogu sprememb in dopolnitev v statutu Zveze komunistov Jugslavije še po osnovnih organizacijah Zveze komunistov na področju trboveljske občine.

(ma)

Nova stanovanja za Dobrnčane

V SOBOTO JE BILA V TRBOVLJAH SEJA OBČINSKE SKUPŠČINE, NA KATERI SO RAZPRAVLJALI O NEKATERIH AKTUALNIH VPRAŠANJIH.

Iz razprav o realizaciji plana gospodarskega razvoja v letošnjem letu izhaja, da so delovne organizacije za 28 % nad planom, letni plan pa so v povprečju izpolnile že z 62,6 %. Odstotek zaposlenih se je v letošnjem letu povečal za 9,3 %, v skupni strukturi zaposlenih pa je že ena tretjina žensk.

Glede povečanja življenjskih stroškov je posebna analiza pokazala, da je treba zagotoviti nadomestilo osebnih dohodkov v višini najmanj 3000 din. Sredstva za to nadomestilo pa naj bi dobili predvsem na račun povečane produktivnosti in z večjim izkoriščanjem proizvajalnih sredstev.

V razpravi na seji je bilo podčrtano, da je zaskrbljujoča realizacija (le 26,2 %) investicijskih vlaganj. Čeprav podatki zajemajo le plačane investicije, pa bo mogoče le s težavo izpolniti predvideni plan.

Skupščina občine Trbovlje je na zadnji seji med drugim potrdila rebalans proračuna za leto 1964 ter razpravljala o izgradnji nove Zasavske ceste, pri čemer je bila poudarjena precejšnja odgovornost zasavskih občin.

Zraven tega pa je trboveljska Skupščina občine potrdila sklenitev pogodbe s kombinatom Krivaja iz Zavidovićev za zgraditev montažnih hiš za prebivalce Dobrne. Zaradi premikanja zemlje so prebivalci Dobrne življenjsko ogroženi, zato je bil sprejet sklep, da je treba Dobrno porušiti, istočasno pa organizirati skupno akcijo, da bodo do 29. novembra postavljene montažne hiše, v katerih bo skupaj 60 stanovanj, in sicer za prebivalce Dobrne. Hiše bodo zgrajene na Vreskovem, za realizacijo te naloge pa so odgovorne skupaj z občinsko skupščino tudi delovne organizacije.

(žak)

OTROCI - NAŠA SKRB

Življenje v vzgojno-varstveni ustanovi je zanimivo in poučno. Poleg mnogih najrazličnejših igrač, slikanic, zanimivih knjig, telovadnih rekvizitov, katere si otroci sami izberejo za igro, pripravijo njihove vzgojiteljice tudi skupne zaposlitve. V času, ki ga prebijejo v ustanovi, se otroci marsičesa pametnega naučijo, se spoznavajo z življenjem in delom ljudi, z vsem, kar nudi narava — skratka s svetom, ki jih obdaja.

Nepopisno je lahko otrokovo veselje, ko lahko pokaže svoji mamici, izdelek, ki ga je naredil popolnoma sam — poln veselja in pričakovanj. Nepozabni so tudi nastopi pri TVD Partizan v dvoranah ali v igralnici ustanove. Mnogokrat povabijo otroci tudi starše, naj si pridejo ogledat njihove lutkovne igrice, razstave risb in drugih izdelkov. Leto kar hitro preteče, majhna družinica cicibanov se poslovi in reče: Na svidenje v šoli!

Tudi šolski otroci so našli svoj prostor v vzgojno-varstveni ustanovi. Tu se lahko pripravljajo za šolo in če ostane še kaj časa, se lahko zaposlijo v interesnih krožkih, tako v lutkovnem, filmskem, telovadnem in krožku ročne spretnosti. Vendar ustanova ne more sprejeti vse odgovornosti za učne uspehe v šoli. Skupno s starši je dolžna nuditi le vse pogoje za utrjevanje učne snovi. Ankete so doslej pokazale, da je varstvo boljše tam, kjer so šolske otroke prevzele šole, ker imajo učitelji in vzgojitelji tam boljši pregled o uspehih in neuspehih učencev.

Pa tudi cene oskrbovalnine niso pretirane v teh ustanovah. Če je otrok v ustanovi od 6. do 14. ure, znaša oskrbovalnina le 1200 dinarjev mesečno, če pa je v ustanovi od 8. do 14. ure, je oskrbovalnina 1000 dinarjev. V primeru, da pa je le-tu le od 8. do 12. ure, je pa le 600 dinarjev mesečno. Malica stane 20 dinarjev in kosilo 100 dinarjev, za otroke od 2. do 3. leta stanosti pa se cena oskrbovalnine enkratno zviša. Tako lahko vzgojno varstvene ustanove vsestransko zadovoljijo potrebe, ki jih družba od njih tudi pričakuje.

M. O.

V Gabrskem ne bo krajevne skupnosti

V krajevno organizacijo SZDL v Gabrskem je vključenih več kot 300 občanov. Večinoma so to kmetje iz okoliških vasi, opaziti pa je tudi čedalje več delavcev. Samo krajevno organizacijo SZDL predstavljajo vasi Gabrsko, Knezdol, Podmeja in Vrhe.

V razgovoru s tajnikom krajevne organizacije SZDL Gabrsko, Pepco Jerman, smo izvedeli, da so tu sklenili, da ne bodo ustanovili krajevne skupnosti. Namesto nje bo delalo stalno predsedstvo zbora volivcev. To predsedstvo, ki so ga že izvolili, sestavlja 6 občanov, predstavnikov že omenjenih vasi.

● Velik problem, ki tare prebivalce tega območja, je zlasti cesta, ki pelje iz Kleka čez Rovte in naprej do Knezdola. O tem so že veliko razpravljali, vendar vidnejših rezultatov sedaj še ni. Tudi kulturna dejavnost še ni uspela priti na zeleno vejo. Glavni vzrok temu pa je pomanjkanje ustreznih prostorov.

● Zborov volivcev se ljudje zelo dobro udeležujejo, kar je dokaz, da bi se tudi kulturna dejavnost lahko dobro razvila. Ko bi vsaj imeli majhno dvorano, tako pa imamo še vedno majhen prostor, ki je poleg tega še zelo vlažen in zdravju škodljiv, je omenila tovarišica Jermanova.

● Večkrat so že načeli vprašanje dvorane, vendar brez uspeha. Enkrat je bilo to iz objektivnih vzrokov, ker zaradi urbanističnega načrta ni bilo mogoče dobiti dvorane na mestu, kjer je kmetijska zadruga imela sušilnico. Drugič je občinska skupščina odločila, da mora kovačnica (tam naj bi bila nova dvorana) še ostati.

Ni pa razveseljivo, je ob koncu dejala tovarišica Jermanova, da naši člani zelo neredno plačujejo članarino, nekateri pa se temu celo izogibajo.

● Verjetno pa bodo stvari šle boljšo pot. V kratkem se bo namreč prvič sestalo novo izvoljeno predsedstvo zbora volivcev in izdelalo program dela.

(-žak)

Bolje, a še ne povsem zadovoljivo

Večkrat je bilo že opaziti, da neposredni proizvajalci in drugi niso seznanjeni s formiranjem lastnega osebnega dohodka. Morda tudi niso vedeli, kakšen sistem nagrajevanja je bil uveljavljen v njihovi delovni organizaciji. Zaradi tega se je reporter pred kratkim napotil v štiri večje trboveljske delovne organizacije.

V CEMENTARNI TRBOVLJE je izvedel, da so se, kljub plafoniranim cenam, osebni dohodki v zadnjih letih povečali. V tej delovni organizaciji ocenjujejo delovna mesta, dobljene točke pa vsake tri mesece obračunavajo na podlagi proizvodnih rezultatov in finančne realizacije. Vsa zadeva je zadnje čase manj komplicirana, ker obračunavajo na tono cementa. V zvezi z novo delitvijo osebnih dohodkov so pripravili več seminarjev. O uspešnosti seminarjev smo se lahko prepričali tudi mi, saj so proizvajalci dobro seznanjeni s tem, kako nastane njihov osebni dohodek. Milnar premoga nam je na primer povedal, da točkovanje pri njih zavisi predvsem od finančne realizacije, da pa ta sistem še zaenkrat ni za vse izvedljiv. Ključavničar pa je vedel povedati, da zavisi njegov osebni dohodek od proizvodnje, materialnih stroškov in doseženih skladov. Bolj delamo, večji je osebni dohodek, seveda odvisno od posameznika oziroma skupine. Za Cementarno še to: analitična ocena delovnih mest daje vsakemu mestu določeno število točk; kategorizacija je izvedena na podlagi kvalifikacij proizvajalcev.

NA RUDNIKU RJAVEGA PREMOGA TRBOVLJE-HRASTNIK je v veljavi pravilnik o razdeljevanju osebnih dohodkov. Kar je zunanjih delavcev, ima vsak svojo tarifno postavko: v jami pa delajo na akord in se jim delo meri. To pa še ni vse. Obstajajo še dodatek na delovno dobo in posebne nagrade za hitro ter kvalitetno delo. Proizvajalci na Rudniku rjavega premoga Trbovlje-Hrastnik niso najbolje seznanjeni s sistemom formiranja osebnih dohodkov. Vprašanje je, ali je temu krivo premajhno seznanjanje članov kolektiva o sistemu nagrajevanja ali pa premajhna zainteresiranost članov kolektiva za sistem formiranja osebnih dohodkov. Reporter je na vprašanje, če vedo za sistem formiranja osebnih dohodkov, dobil skromne odgovore proizvajalcev; zdelo se mu je celo, da je sistem nagrajevanja preveč kompliciran.

V STROJNI TOVARNI TRBOVLJE so na vprašanje odgovarjali strugar, ključavničar in kontrolor. Odgovori vseh so bili — proti pričakovanju — zadovoljivi, iz česar izhaja, da so dobro seznanjeni s sistemom nagrajevanja oziroma z načinom formiranja osebnih dohodkov v njihovi delovni organizaciji. V STT sta v veljavi dve varianti nagrajevanja. Neposredni proizvajalci so plačani na akord (so kategorizirani in imajo določene časovne normative, važna pa je kvaliteta proizvodov), medtem ko so uslužbenci v »režiji«. Nekdo v STT je ob tem dejal: »Kako je zdaj vsak posameznik zadovoljen, je pa vprašanje?« Sicer se zdi proizvajalcem sedanji sistem delitve deloma zadovoljiv, prav tako pa so bili seznanjeni z novim sistemom nagrajevanja.

MEHANIKA TRBOVLJE sodi med tiste delovne organizacije, kjer je uveljavljen sistem nagrajevanja po enoti proizvoda. Za delovno mesto je v veljavi akord po delovnem času, upoštevajo pa še individualne kriterije. Neposredni proizvajalci imajo osnovo osebnega dohodka zagotovljeno. Tisti, ki so v režiji, imajo zraven osnove še gibljivi del, ki pa je odvisen od pokazateljev objektivnega, pa tudi subjektivnega značaja. Od aprila sem v Mehaniki ne ocenjujejo samo vrednost proizvodnje, pač pa tudi celotno proizvodnjo. Proizvajalcem se zdi sedanji sistem nagrajevanja boljši, vendar bi bili radi, kot so povedali, bolj seznanjeni z doseganjem mesečnih planov.

A. Z.

Trbovlje

AMD Trbovlje v novih prostorih

Pred kratkim se je Avtomoto društvo v Trbovljah preselilo v nove, večje prostore. Dosedanji prostori res niso mogli zadovoljiti vseh potreb. Imeli so samo majhno pisarno, velikosti 4 × 4 metre, medtem ko so morali učilnico za tečaje iskati drugje po Trbovljah

V novih prostorih — ki so sedaj na Majcenovi cesti, kjer je bila včasih gostilna Fric — pa je precej večja soba za pisarno, potem velika čakalnica, zlasti velika pridobitev za društvo pa je učilnica, kjer bo obiskovalo tečaj lahko do 60 kandidatov — amaterjev naenkrat.

(-žak)

Razprave o spremembah v statutu ZKJ v Hrastniku

V preteklih dneh je Občinski komite ZKS v Hrastniku že organiziral prve razprave o predlogu sprememb in dopolnitev statuta ZKJ.

V Hrastniku so že v mesecu juniju izvedli prvo široko javno razpravo s sodelovanjem Visoke šole za politične vede iz Ljubljane; zato je zanimanje v teh dneh toliko večje.

Občinski komite ZKS Hrastnik je pripravil program obravnav, ki zajemajo vse člane Zveze komunistov. Obravnave bodo najprej po osnovnih organizacijah ZK in komitejih ZK v delovnih organizacijah, na zaključku pa bodo zbrane pripombe, ugotovitve in mnenja obravnavali na informativnih konferencah ZK, ki bodo javne.

Računajo, da bodo pretežni del statutarnih razprav opravili do polovice septembra. Ideološka komisija pri ObK ZK Hrastnik pa že pripravlja nekatere razlage k posameznim členom novega predloga. O teh bo razpravljal tudi ObK ZKS Hrastnik.

SVET INDUSTRIJSKE KOVINARSKE ŠOLE
STROJNE TOVARNE TRBOVLJE V TRBOVLJAH

razpisuje

natečaj za sprejem učencev za priučevanje za poklic kovinarja

Pogoji za sprejem:

- dokončanih vsaj 6 razredov osnovne šole;
- da ni mlajši kot 15 in ne starejši od 17 let in
- da je zdrav in sposoben za kovinarja.

Prošnji, kolkovani s 50 din državne takse, je priložiti:

1. zadnje šolsko spričevalo in mnenje šole o sposobnosti in nagnjenosti kandidata;
2. rojstni list in
3. zdravniško spričevalo.

Učenci se bodo v času 2-letnega šolanja izučili za priučena dela v kovinski stroki.

Da se oddelek prične, je potrebno vsaj 20 prijavljencev.

Učencem pripada v času šolanja otroški dodatek. Vpis velja do 10. septembra. Pričetek pouka je 15. septembra. Internata ni. Vse informacije daje uprava šole, Trbovlje, Novi dom 60, telefon 80-213.

Za Žanija ni sonca...

Gledal sem v njegove motne oči. Gledal sem ga, da, tudi njegove oči so bile uprte vame, toda Žani me ni videl. Žani že dolgih petintrideset let ni videl vsega okrog sebe, že dolgih petintrideset let njegove oči ne poznajo svetlobe in sonca.

To je namreč **DRAKSLERJEV ŽANI** iz Hrastnika. Stanuje ob glavni cesti v majhni in nizki hišici s številko 202. Okrog nje pozna vsak korak. Čeravno je slep, pa je se ondan nacepil drv, veliko opravka pa je imel tudi s stiskalnico in sadjem, pa tudi »kačje sline« je nekaj nakuhal. To je hrastniški Žani, ki ga dlani vedno zasrbijo, če pomisli, da nekoč ne bi mogel več delati.

Poprosil sem ga, da bi kaj več povedal o sebi, pa mi je dejal:

»Če že hočete, ampak preveč nikar ne pišite o meni...«

Pa je verjetno pozabil na to, saj se mi je beležka polnila list za listom in tako sem spoznal Žanija in njegovo življenjsko bolečino...

Na svet je prijokal v Hrastniku, njegov oče si je služil trd kruh globoko v osrčju zemlje — in v tej »knapovski družini« je bilo kar štirinajst otrok. Žani je bil prvorojenec. Ko je dorastel v krepkega fanta, je delal v jami polnih petnajst let in pol. 1918. leta se je poročil in z ženo sta prevzela gostilno »Pri Erženu« in sodavičarsko obrt, kmalu zatem pa je zagospodaril v hiši svojega očeta. 1924. leta je postal tudi oskrbnik »Hausenbicherjeve koče« na Mrzlici.

Nikoli pa ne bo pozabil tistega nesrečnega 17. septembra 1929. leta, ko jo je s prijateljem Avgustom Suligojem in Antejem Begom mahnil na Triglav. Vedno je ljubil planine. V Aljaževem domu so prespali, zjutraj pa so krenili v skale. Prijatelja sta imela sončna očala, on pa jih namreč ni imel. Ko so prišli do nekega ledenika, v katerega se je sonce močno uprlo, se je Žani naenkrat zagrabil za oči... Skoraj ničesar več ni videl. Nastopila je sončna slepota in kar za 85 odstotkov je izgubil vid.

Po vrnitvi domov je hodil od zdravnika do zdravnika od Ljubljane do Zagorja, Beograda, Sarajeva, kjer so ga tolažili, da je oslepel samo trenutno. Hrastniški pevci (sodeloval je tudi v pevskem zboru) so zbrali denar, da je lahko odšel celo na Dunaj k nekemu zdravniku in od tu še v Graz. Kasneje se je napotil tudi do nekega svetovno znanega okulista v Celovec. Vendar zanj ni bilo pomoči.

Ob spominu na tisti 17. september se je tudi ob tem pripovedovanju podzavestno prijel za oči: »Težko se je bilo sprijazniti z mislijo, da ne bom nikoli več videl, saj sem že popolnoma oslepel. Okrog mene je bila sama tema... težko je to povedati.«

In nekega dne je sedel doma za mizo, prijel za pero in pisal:

»Rad bi videl hčerko,
sina svojega,
rad pogledal ženi bi v oko,
žalostno je srce moje,
ker jih videlo zdaj več ne
bo...«

Se v mnogih verzih je hotel potopiti svojo bol. Se zdaj gre rad v hribe. Ob slovesu pa je dejal: »Drugi stanujejo v nebotničnikih, moja hiša pa je nizka, zato ji pravim kar zemljotičnik. Tja jo bom zdajle tudi mahnil. Pa ne pozabite zapisati, da sem vseeno srečen, čeprav sem slep. Imam skrbno ženo! Pa delam tudi še vedno rad in nisem izgubil vere v življenje...«

Krepko sva si stisnila roko, potipal me je po rami, da bi me bolje spoznal, kakšen sem, nato pa je pod skrbno roko svoje žene Marije odšel po stopnicah iz našega uredništva. Petintrideset let teme, sem pomislil. Sam pri sebi sem zaprl oči in za hip spoznal kruto resnico, ki jo je Žani tako korenito znal premagati.

R. Palčič

Seja občinske skupščine Hrastnik

V soboto je bila v Hrastniku seja občinske skupščine. Na njej so med drugim v uvodni točki dnevnega reda razpravljali o oceni realizacije družbenega plana in proračuna občine Hrastnik za prvo letošnje polletje. V živahni razpravi je več odbornikov zadovoljivo ocenilo dosežene rezultate, čeprav napredek nekaterih dejavnosti ni zadovoljiv.

V razpravi so odborniki poudarili, da je sicer dovolj podatkov o celotnem dohodku, narodnem dohodku, čistem dohodku in številu zaposlenih, vendar ob vsem tem ni mogoče ugotoviti vzrokov, da so v nekaterih delovnih organizacijah občutno presegli planske naloge. Morda so posredi višje cene, morda kaj drugega, vendar iz obstoječih podatkov to ni mogoče ugotoviti. Zaradi tega je bilo naročeno upravnim organom, da pripravijo v prihodnje tudi tozadevne podatke, ki bodo tako omogočili večji vpogled v delovanje delovnih organizacij.

Na seji so razpravljali še o nekaterih vprašanjih v zvezi z osebnimi dohodki zaposlenih, o izvozu in o realizaciji občinskega proračuna.

Občinska skupščina Hrastnik je na zadnji seji sprejela tudi predlog odločbe o reorganizaciji osnovnega šolstva, s čimer je končana obsežna in večmesečna družbeno-politična akcija za izboljšanje kvalitete v šolstvu v hrastniški komuni. V Hrastniku menijo, da bodo z reorganizacijo dosegli kvalitetnejši pouk na nižji in višji stopnji, boljšo opremljenost šol, ustreznejšo razporeditev kadrov, boljši režim financiranja in tudi večji učni uspeh. Akcijo je podprla tudi večina zborov volivcev. Odborniki so predlog sprejeli in sklenili, da se naj nova šola imenuje po narodnem heroju Rajku; v razpravi pa je bilo poudarjeno, da bo treba zagotoviti varnost učencev, predvsem tistih iz nižjih razredov.

V nadaljevanju seje so odborniki razpravljali o investicijskih vlaganjih v Hrastniku, še posebej o gradnji Zdravstvenega doma. Izdali so tudi nekaj poroštvenih izjav, reševali pritožbe in sklepali o razrešitvah, volitvah in imenovanjih.

Hrastnik

Pomembni dosežki gospodarstva

Tudi gospodarstvo hrastniške občine je — podobno kot gospodarstvo v ostalih treh zasavskih občinah, v Trbovljah, Zagorju ob Savi in Litiji — doseglo pomembne uspehe. Za 2 % je preseglo polletni plan celotnega dohodka, kar je za 25,5 % več v primerjavi z istim obdobjem lani. Narodni dohodek se je v isti primerjavi povečal za 28,4 %, sredstva za osebne dohodke pa za 26,1 %, medtem ko se je število zaposlenih znižalo za 5,2 %.

Steklarna Hrastnik je dosegla ob koncu junija 58,8 % prletnega plana dohodka ali 27,6 % več, kot v istem obdobju lani. Narodni dohodek se je povečal za 41,6 %, osebni dohodki pa za 35 %. Kolektiv je dosegel pomemben uspeh pri znižanju loma, saj ga je v juniju znižal celo na 10,34 %; povprečni lom na avtomatih pa je bil v prvem polletju 13,18 %.

Obrata Hrastnik in Dol Rudnika rjavega premoga Trbovlje-Hrastnik sta v prvem polletju letos dosegla za 18,3 % večji celotni dohodek kot lani; polletni plan celotnega dohodka pa sta presegla za 2,3 %. Rudarji so nakopali pri zmanjšanem številu zaposlenih za 4,3 % oziroma za 10.640 ton premoga več kot v istem obdobju lani; na povečanje proizvodnje so vplivale predvsem večje odkopne storitve. Letos se je izboljšalo gospodarjenje z lesom in zmanjšala poraba električne energije; povečala pa se je potrošnja razstreliva.

Tovarna kemičnih izdelkov Hrastnik pa je planske obveznosti za razdobje januar-junij presegla za 0,13 %; v primerjavi z lanskim letom sta se pa povečala družbeni bruto produkt in narodni dohodek za 24,4 %. V proizvodnji so se pojavljale precejšnje težave, predvsem zaradi pomanjkanja električne energije, žveplene kisline in zelene galice ter rezervnih delov iz uvoza.

Obrt na področju hrastniške občine je v prvih šestih mesecih letos dosegla le 49,4 % letnega plana v vrednosti proizvodnje in storitev, čeprav se je npr. v primerjavi z lanskim letom povečal celotni dohodek za 85,7 %. **Gostinstvo** je doseglo 52,6 % letnega plana storitev. V prvem polletju pa je bila **trgovina** za 0,3 % pod planom prometa.

-k-

Hvala za požrtvovalnost!

28. avgusta smo prejeli v uredništvo pismo Marte KUDER iz Zagorja, v katerem izraža željo, da bi ga objavili v našem listu. To je drobno pismo, ki spregovori o požrtvovalnosti in zavesti ČLOVEKA, da ob nesreči pomaga sočloveku. Takole je pisala:

»16. avgusta letos sem bila na obisku pri sestri v Hrastniku z otrokom, starim 15 mesecev. Bilo je v gostilni ‚Logar'. Ko se je otroku pripetila nesreča, je šofer JOŽE UTENKAR iz Hrastnika brez pomišljanja prepeljal otroka v trboveljsko bolnišnico. Ob tej priliki bi se mu rada javno kar najlepše zahvalila za to požrtvovalnost in mu hkrati želim v bodoče največ sreče pri vožnji. Prav tako bi se tudi rada zahvalila EDIJU DELPINU, ki je bil prvi pri otroku, ko je bil v najbolj kritičnem stanju.

Ne vem, kako bi se jima zahvalila, ker sta mi otroka rešila smrti...«

To je bilo drobno belo pismo, ki govori o tovarištvu!

(rap)

Gospodarstvo zagorske občine

V ZAGORJU OB SAVI UGOTAVLJAJO, DA SE UGODNI START GOSPODARSTVA NA ZAČETKU LETA NADALJUJE TUDI V MESECU JULIJU. CELOTNO GOSPODARSTVO JE V RAZDOBJU JANUAR — JULIJ DOSEGLO 7 MILIJARD 285 MILIJONOV DIN FAKTURIRANE REALIZACIJE OZIROMA 11 % VEČ, KOT JE BOLOČAL PLAN IN KAR 39 % VEČ, KOT JO JE CELOTNO GOSPODARSTVO DOSEGLO LANI.

Industrijska proizvodnja izkazuje za obdobje januar — julij enakomerni tempo, saj se giblje preseganje mesečnih planskih obveznosti od 8 do 10 %. V primerjavi z lanskim letom je letošnja sedemmesečna industrijska proizvodnja večja za 40 %.

Na Rudniku rjavega premoga Zagorje je sedemmesečni fizični obseg proizvodnje za 21.000 ton manjši od predvidenega. Na neizpolnjevanje plana so vplivali zastoji na obratu Kotredež. Prvič v letošnjem juliju se je, v primerjavi z mesecem poprej, zvišal stalež zaposlenih.

Julijski plan fizičnega obsega proizvodnje je Tovarna elektroporcelana Izlake presegla za 32,3 %; planirana vrednost sedemmesečne proizvodnje pa je bila z realizacijo 754 milijonov din presežena za 40 %. Proizvodnja v izlaški Tovarni elektroporcelana je potekala normalno, tesno grlo predstavljajo peči in sušilni prostori, težave so

Zagorje

pa še zaradi neredne dobave barvnih kovin.

TEVE — Varnost Zagorje ob Savi je julijski proizvodni plan po vrednosti preseglo za 32 %, sedemmesečni plan realizacije pa za 23 %. Težave se porajajo zaradi neizpolnjevanja rokov dobav in zaradi nezadostne oskrbe z reprodukcijskim materialom.

Industrija gradbenega materiala je v juliju mesečni plan fizičnega obsega žganega apna dosegla, pri hidriranem apnu pa beleži izpad v višini 5,6 %; sedemmesečni plan fizičnega obsega proizvodnje pa je bil presežen za 3,6 %.

Lesno industrijsko podjetje Zagorje ob Savi pa je sedemmesečni plan fizičnega obsega proizvodnje doseglo s 73 %, julijskega pa s 75,4 %, največ zaradi izpada proizvodnje v obratu končnih izdelkov, kjer na nizko proizvodnjo vpliva neredna dobava nekaterih vrst reprodukcijskega materiala, predvsem vezanih plošč.

-n

Mladinci iz Zagorja poročajo:

V bližnji prihodnosti bo imel tako Občinski komite ZMS Zagorje ob Savi kot tudi vsi mladinski aktivi dovolj dela. Pred mladimi so konference aktivov, občinska konferenca, za kar pa bo potrebno mnogo intenzivnih priprav in vsestranskega dela.

V mesecu oktobru ali novembru letos pa občinski komite tudi namerava organizirati seminar, ki bo razdeljen na tri dele, in to za aktive v gospodarskih organizacijah, za aktive na terenu ter za šolske aktive ZMS. Prav zaradi pomanjkanja finančnih sredstev pa bo seminar samo za člane sekretariatov in ne za celotne aktive. Po občinski konferenci bodo pripravili tudi seminar za vse člane občinskega komiteja in člane komisij.

Pri delu mladine pa nastopajo vsekakor tudi težave.

Tako so najbolj pereč problem finančno vprašanje in lastni prostori. Nekdo bi se morda vprašal: čemu prostor. Brez dvoma zato, da bi se mladi ljudje lahko sestajali, si ogledovali televizijo, poslušali glasbo, igrali šah in druge igre. Prav tako bi se iz tega lahko porodile tudi misli o organiziranju kakega kulturnega večera in podobno. A tako je mogoče le žalostno ugotoviti, da mladina nima svojega prostora. Zato so tembolj neupravičeni razni očitki, da najdeš mlade ljudi po gostinskih lokalih, da se zelo malo zanimajo za kulturo in podobno. Vsekakor pa drži, da marsikje ravno tisti, ki to trdijo, delajo v različnih organizacijah, niso pa še razmišljali, na kakšen način naj bi »mi sami« pritegnili mlade ljudi in jih vključili v svoje vrste. Zato za neangažiranost mladih ne smemo obsojati le njih, marveč nosijo to krivdo tudi drugi.

Zato lahko zaključimo z vprašanjem, kje poiskati rešitev za vse te pereče probleme našega mladega človeka? (ka)

Obisk v Šentgotardu

Dober kilometer od Trojan leži prijazna vasica Šentgotard. Tudi tu živijo ljudje svoje življenje, imajo probleme, uspehe in težave. Obiskali smo odbornika Občinske skupščine Zagorje ob Savi — Jožeta DOBRŠKA, da nas seznani z življenjem tega kraja.

■ Organizacije na vasi so precej delavne. Vse pogoje pa ima Šentgotard za razvoj turizma. V ta namen bodo izboljšali izgled naselja in med drugim bi radi uredili tudi cvetlične nasade. Precej časa je že govora, da bodo postavili na hribu nekaj weekend bišic. Ceste do Šentgotarda so kar v redu, le manjše krajevne poti bi bilo še treba urediti.

■ Prebivalci te vasi bi želeli tesnejšo povezavo s Kmetijsko zadrugo Zagorje, vendar je njen interes za takšne kraje zelo majhen. Tako bi lahko zadruga odkupila poljske pridelke, sadje in zelenjavo. Največji problem pa povzroča Šentgotarčanom strojna kosilnica. Želeli bi, da bi zadruga nabavila takšno kosilnico, potem pa bi jo sami odplačevali, vendar doslej ni bilo dobenega zanimanja zadruge za kaj takega. Čas bi že res bil, da bi zadruge pogledale tudi na manjše kmete, saj bi bilo to v obojestranskem interesu.

■ V Šentgotardu imajo tudi prosvetno društvo, ki pa dela le »sezonsko«, to je pozimi, ker poleti ni časa za kulturno udejstvovanje. Pozimi organizirajo igre in druge kulturne prireditve. V okviru prosvetnega društva pa je tudi pevski zbor.

■ Kraj Hrastnik pod Šentgotardom pa si že dolgo želi elektrike, vendar do sedaj lahko samo čakajo in čakajo, svetiti pa si morajo še s petrolejkami. Šentgotarčani bi radi imeli tudi boljšo avtobusno zvezo z Zagorjem, ker gre edini avtobus dopoldne že nekaj pred peto uro. Tako se tudi otroci vozijo v šolo raje na Vransko, ker so pač boljše zveze. (jom)

6. septembra spet »Furmanska romanca« na Brišah

Turistično društvo Zagorje ob Savi pripravlja skupaj z zagorsko Svobodo v nedeljo, 6. septembra, na Brišah prireditev »FURMANSKA ROMANCA«. Že lani je ta turistična prireditev privabila številne Zagorjane in druge turiste v idilično dolino Mlinščice, letos pa pričakujejo še večji obisk.

Na prireditev bodo iz Zagorja ob Savi vozili posebni avtobusi; obiskovalci pa bodo postreženi s številnimi specialitetami.

ZA ZAČETEK RAZPRAVE ...

Na občinskem komiteju ZKS v Zagorju ob Savi smo se pozanimali za potek razprav o osnutku sprememb in dopolnitvi statuta Zveze komunistov Jugoslavije. Izvedeli smo, da bodo o tem najprej razpravljali na seji občinskega komiteja ZKS, ki bo v naslednjih dneh potem pa bodo organizirali razprave še v osnovnih organizacijah ZK, na sestankih aktivov in grup članov ZKS. Do seje ObK ZK Zagorje ob Savi bodo izdelali tudi že podrobnejši program razprav. (m)

Štipendiranje in

(Nadaljevanje iz številke 35 in konec)

slimo, da ni treba posebej poudarjati problema študijskih pripomočkov, saj vemo, kako draga je učna literatura. O slabih stanovanjih študentov in o tistih, ki se vsak dan vozijo po 60 kilometrov in več z vlakom, tu ne bi posebej govorili.

Ko smo pred kratkim obiskali občinske skupščine in nekatere delovne organizacije v Zasavju, smo dobili občutek, da gre stvar na bolje! Sicer bodo bralci dobili najboljšo predstavo, če predstavimo zasavske občine kar po vrsti.

■ ZAGORJE OB SAVI:

Občinska skupščina je imela v prvem polletju 1964 43 štipendistov na šolah različnih stopenj. Višina štipendij je bila dokaj nizka. Srednješolci so imeli 6000 din, višješolci 8000 din in visokošolci 10.000 din.

Za obdobje 1964/65 je občinska skupščina razpisala 19 novih štipendij in sicer 4 za srednje, 7 za višje in 8 za visoke šole. Predvsem so v tem razpisu zajeli kadre, ki jih bo potrebovala občinska skupščina na področju šolstva in javne uprave. Tudi štipendije bodo v tem letu višje. S prvim rebalansom naj bi bila štipendija na srednjih šolah 10.000 din, na višjih in visokih šolah pa od 14.000 do 16.000 din. Predvidevajo še ponoven rebalans ob koncu leta in z njim naj bi štipendije še povišali. Srednješolci bi dobivali po 14.000 din mesečno, za slušatelje višjih in visokih šol pa bi bil ta znesek 16.000 do 20.000 din.

Komisija za štipendiranje pri občinski skupščini je izdelala tudi svoj pravilnik. V njem je zajeto poleg osnovnih kriterijev za podelitev štipendije tudi nagrajevanje štipendistov glede na njihov učni uspeh. Srednješolci dobivajo posebne nagrade do 10.000 din. Študente nagrajujejo do 16.000 din, obstoja pa v pravilniku še določilo, ki predvideva zmanjšanje štipendije za neopravljene izpite. Upošteva pa to določilo tudi olajševalne okoliščine, če kdo iz objektivnih razlogov ne napravi izpita.

Pravilnik ima še nekaj posebnosti. Tako je komisija npr. pooblaščena, da v primeru izrednih potreb po deficitarnih kadrih poviša štipendijo za določeno šolo do 2000 din. Štipendisti, ki opravijo študij pred rokom, dobivajo do preteka pogodbenega roka poleg štipendije še 10.000 din mesečne nagrade. Štipendisti, ki živijo v težkih socialnih razmerah, lahko dobijo še socialni dodatek v višini do 5000 din. Tega zneska pozneje ni treba vračati, če študent ni izpolnil obveznosti do štipenditorja.

Ob sestavi občinskega statuta so zajeli tudi novo obliko na tem področju kreditiranja. Vendar je ta problem ostal nerešen, pristojni organi o tem razmišljajo, rezultate pa bomo poznali verjetno v bližnji prihodnosti.

TEVE Varnost Zagorje ob Savi:

Samo nekaj skopih podatkov (kolikor smo jih uspeli dobiti, ker so tudi tu na letnem dopustu) o problemu štipendiranja in kadrovanja. Delovna organizacija ima 26 svojih štipendistov na različnih šolskih zavodih. Štipendirajo tudi delavce, ki obiskujejo tečaje za visoko kvalifikacijo. O razpisu za leto 1964/65 bo odločal delavski svet in odobril število novih štipendij. Sedaj se suče višina štipendij od devet do dvanajšt tisoč dinarjev. Obstoja tudi pravilnik o štipendiranju, v njem pa žal še ni ničesar o stimulaciji študentov, se pravi o nagradah za opravljene izpite in učne uspehe. V tovarni pravijo, da bodo tudi to uveljavili!

■ HRASTNIK:

Občinska skupščina je imela do nedavnega 42 štipendistov, vendar se je to število zmanjšalo na 32, ker so 10 štipendistov pred kratkim prevzele druge organizacije. V svoji nadaljnji kadrovski politiki bo občinska skupščina štipendirala le kadre, ki jih bo sama potrebovala. To so predvsem strokovnjaki na področju šolstva, socialnega varstva in občinske uprave. V letu 1964/65 so razpisali 8 novih štipendij izključno za šolstvo, točneje za predmetni pouk na osemletkah.

V zvezi z odprtim pismom Socialistične zveze so že v maju in juniju povišali štipendije do 18.000 din. O povišanju štipendij bodo še v kratkem razpravljali, končno pa bo o tem odločil sam sklad za štipendije. Med sedanjimi štipendisti je še nekaj takih, ki jih občina ne bo mogla uvrstiti med svoje kadre in bodo le-te verjetno prevzele delovne organizacije na področju hrastniške komune.

Ob koncu še to, da obstaja tudi poseben sklad, čigar sredstva so namenjena le za nagrade občinskim štipendistom.

STEKLARNA:

ima devet rednih štipendistov, poleg tega pa je dala štipendijo dvema skopskima študentoma. Tudi za izredni študij je podjetje odobrilo 12 štipendij. Izredni študentje dobivajo poleg tega še povrnjene potne stroške, šolnino, učne pripomočke in ob času izpitov izredni plačani dopust.

Pravilnik o štipendiranju je sprejel upravni odbor, potrdil pa delavski svet. V pravilniku je

Realizacija za 4,3 odst. nad planom

Iz podatkov, s katerimi razpolaga Skupščina občine Litija, izhaja, da je industrijska proizvodnja v prvih sedmih mesecih letos na področju litijske občine zadovoljivo potekala. V primerjavi z istim obdobjem lani je letošnja proizvodnja večja za 22 %, fakturirana realizacija za 28 % in plačana realizacija za 31,5 %. Julijska proizvodnja je bila za 9 % večja od lanskoletnega mesečnega povprečja.

POSLOVNA ENOTA LITIJA RUDNIKOV SVINCA IN TOPILNICE MEŽICA:

Do konca julija je bilo realizirano 22,8 % letnega plana fizičnega obsega proizvodnje; finančni plan po fakturirani realizaciji pa je bil dosežen v višini 30,8 %. Primanjkuje rudarjev, pa tudi kvaliteta jamske rude ni zadovoljiva; v teku pa je tudi še rekonstrukcija. Letos so izvozili nekaj barita v SZ.

INDUSTRIJA APNA KRESNICE

Sedemmesečni plan fizičnega obsega proizvodnje je bil presežen za 3,4 %. V primerjavi z lanskim letom se je povečala količinska proizvodnja za 9,7 %, fakturirana realizacija za 32,6 %, plačana realizacija pa za nad 37 %.

LESNA INDUSTRIJA LITIJA:

Plan fizičnega obsega proizvodnje je bil ob koncu julija presežen za 10,6 %. V juliju je bila dosežena proizvodnja, ki je bila za 10 % večja od lanskoletnega mesečnega povprečja.

PREDILNICA LITIJA:

Do konca julija je ta delovna organizacija dosegla že 70,3 % letnega plana fizičnega obsega proizvodnje; plan celotnega dohodka po fakturirani in plačani realizaciji pa s 66 %. Od lanskega je letošnji sedemmesečni fizični obseg proizvodnje večji za 24 %. Delovna organizacija ima težave pri oskrbi s celuloznim vlaknom iz Loznice, ker je tovarna v rekonstrukciji. Predilnica Litija bo zaradi tega prisiljena uvoziti večje količine tega vlakna.

INDUSTRIJA USNJA ŠMARTNO

V prvih sedmih mesecih je ta delovna organizacija dosegla le 54,8 % letnega plana fizičnega obsega proizvodnje. Celotni dohodek po fakturirani realizaciji je dosegla z 58,9 % po plačani realizaciji pa z 59,8 %.

IZVOZNI DOSEŽKI LITIJSKE INDUSTRIJE:

Letošnji izvoz industrijskih delovnih organizacij iz Litije je določen v višini 1,098.847 dolarjev. Do konca julija so delovne organizacije izvozile za skoraj 618.000 dolarjev izdelkov, s čimer so dosegle 56,2 % letnega plana izvoza. Predilnica je dosegla že 93 % letnega plana izvoza; Lesna industrija pa 61 %; izvoz iz Industrije usnja pa je za 22,6 % pod planom in je 43,9 % nižji od lanskega.

(ma)

SVET INDUSTRIJSKE KOVINARSKE ŠOLE
STROJNE TOVARNE TRBOVLJE

razpisuje

prosto delovno mesto

učitelja praktičnega pouka

Pogoji:

1. Za delovno mesto je potrebna srednja strokovna izobrazba s pedagoškim izpitom;
2. VK delavec kovinske stroke s 5-letno prakso.

Osebni dohodek po pravilniku, stanovanja ni. Pismene ponudbe, kolkovane s 50 dinarji državne takse, s kratkim opisom o dosedanjih zaposlitvah in delu ter o strokovni izobrazbi, je poslati svetu Industrijske kovinarske šole Strojne tovarne Trbovlje, Novi dom 60.

Razpis velja najmanj 15 dni, sicer pa do zasedbe delovnega mesta!

Obiskali so partizanske kraje

Litija

Pred dnevi se je v Litiji končalo taborjenje obveznikov predvojaške vzgoje. Mladinci drugega učnega leta so imeli v načrtu izvedbo daljših pohodov, ki bi bili združeni z izvedbo praktičnih vaj. Komanda tabora je za cilj teh pohodov izbrala kraje, znane po bitkah v NOB. To so Janče, Javorski pil in Tisje.

Pa ne samo to. Dogovorili so se tudi, da bodo v teh krajih »obnovili« borbe, ki so jih imeli partizani z Nemci in belogardisti. Mladinci so si prizadevali, da so čim bolj »posnemali« Nemce in partizane. Po teh »bitkah« pa so jim borci NOB pripovedovali o vtisih in spominih, ki so jih doživljali v času vojne v omenjenih krajih. Na Javorskem pilu so tudi z enominutnim molkom počastili spomin padlih borcev Cankarjeve brigade, ki so jo v tem kraju septembra 1944 nepričakovano napadli belogardisti, pri spomeniku na Tisju pa, ki stoji na kraju, kjer je bil v decembru 1941. leta večji spopad partizanov z Nemci, so izstrelili častno salvo. Znano je tudi, da si je izbrala litijska občina prav to bitko za vsakoletno praznovanje občinskega praznika.

Vsi trije pohodi so nadvse uspeli, mladinci so pokazali, česa so se v tem času naučili, hkrati pa so se seznanili z najtežjimi in najslavnejšimi bitkami na območju svoje občine. -is-

Začetek razprav v Litiji

Občinski komite ZKS v Litiji bo na petkovi seji že razpravljal o predlogu sprememb in dopolnitev statuta Zveze komunistov Jugoslavije, hkrati pa bo sprejel tudi program razprav, ki ga bo izdala organizacijska komisija pri ObK ZK. V Litiji računajo, da bodo z razpravami o predlogu sprememb in dopolnitev statuta ZKJ končali do 20. septembra. Posebno pozornost pa bodo posvetili zbiranju predlogov in mnenj. (ma)

kadrovanje v Zasavju

določena višina štipendij. Štipendisti — srednješolci dobijo dvanajst tisoč do petnajst tisoč dinarjev, visokošolci pa 15.000 do 18.000 dinarjev. Tudi stimulacija po učnem uspehu je zajeta v pravilniku. Štipendisti iz fakultet dobijo za vpis v naslednji letnik letne nagrade v višini 20.000 do 26.0000 dinarjev, srednješolci pa za polletne uspehe 5000 do 10.000 dinarjev. Socialno šibki dobijo poseben dodatek.

■ TRBOVLJE:

O štipendiranju Občinske skupščine smo že poročali v 30. številki našega tednika. Naj omenimo samo nekatere glavne značilnosti. Tako bo občinska skupščina z novim pravilnikom zmanjšala razliko med srednješolci in visokošolci. Skupščina letos ne bo razpisala novih štipendij, v prihodnje pa bo štipendirala samo kadre za potrebe javne uprave.

STT TRBOVLJE:

Tu se število štipendistov spreminja. Tovarna štipendira samo lastne kadre in sicer po potrebah, ki jih narekuje organizacija proizvodnje. Trenutno stanje štipendistov: 11 rednih in 32 (!) izrednih. Slednji študirajo izredno na prvi stopnji strojne fakultete v Trbovljah. Poleg tega 35 delavcev izredno obiskuje TSS, na višji kadrovski šoli sta dva štipendista, na srednji vzgojiteljski eden, na ESS pa dva. Komisija je razpisala letos 10 štipendij za strojno fakulteto, 10 za ekonomsko, 3 za pravno in 3 za TSS.

Komisija za štipendije ima svoj pravilnik, ker so kriteriji za podelitev štipendij povsem izenačeni. Štipendije so od 10.000 do 20.000 din. Posamezna štipendija je sestavljena iz temeljnega in dopolnilnega dela. Prvi del predstavljajo življenjski stroški štipendista, drugi del pa plačevanje šolnine, nadomestila za nakup študijskega materiala enkrat letno. Štipendiste srednjih šol nagrajujejo vsako polletje za učni uspeh z zneski od 5000 do 15.000 dinarjev. Visokošolci dobijo za vsak opravljeni izpit 3000 dinarjev nagrade. Za prav dober in odličen uspeh pri izpitu pa 5000 oziroma 10.000 dinarjev. Absolventi dobivajo v času, ko delajo diplomsko nalogo, dvakratni znesek štipendije.

RUDNIK TRBOVLJE — HRASTNIK:

Rudnik je do letošnjega leta štipendiral tudi kadre, ki ne štejejo v rudarsko stroko. V raznih točkah pravilnika pa so za te štipendiste določili, da rudnik pozneje sam odloča, kje naj zaposlijo takšne štipendiste.

Letos je s tako politiko konec, ker rudnik od sredstev, namenjenih za izobraževanje odvaja 1,2 % občinskima skupščinama v Trbovlje in Hrastnik. Le-te potem iz tega fonda štipendirajo svoje kadre. Prav zdaj je rudnik prvič v svoji zgodovini štipendiranja razpisal nove štipendije samo za študente, ki se bodo pozneje zaposlili v njihovi delovni organizaciji. Rudnik štipendira zlasti na dve letni nadzorniški šoli. To šolo obiskujejo predvsem kopači, ki imajo rudarsko šolo, ali pa so to zaslužili s svojo prakso in družbeno aktivnostjo. Med drugim štipendirajo 10 dekliet z ESS, na TSS pa imajo 8 štipendistov.

Pravilnik o štipendiranju obsega predvsem kriterije za podelitev štipendij; pogoje štipendistov v času šolanja in njihovo zaposlitev po končanem študiju. Tako se razlikujejo štipendije tistih, ki študirajo v Trbovljah oziroma izven njih. Za prve so te štipendije od 5000 do 7000 din, drugi pa dobivajo redno štipendijo v višini 12.000 do 16.000 din glede na to, kakšno šolo in kateri njen letnik obiskujejo. Omenimo naj še dodatno štipendiranje kot nekaka socialna pomoč in tako imenovane prednostne štipendije. Stimulativno nagrajujejo srednješolce ne samo ob polletju (3000 do 10.000 din), ampak tudi ob prvi in tretji konferenci (2000 do 5000 dinarjev). Pri končnem uspehu pa nagrajujejo samo učence, ki dosežejo prav dober in odličen uspeh. Višina nagrade je 8000 do 10.000 dinarjev.

Na sestanku s štipendisti — visokošolci so določili nagrade za vpis v naslednji letnik, ta nagrada pa je 20.000 do 30.000 dinarjev, dobijo pa jo tudi absolventi. Pri diplomskih nalogah imajo študentje še posebne nagrade na pomembnost naloge. Nagrada je od 15.000 dinarjev naprej. Pri dobivanju štipendije imajo prednost otroci staršev, zaposlenih pri rudniku, socialno šibki in otroci članov ZB.

■ LITIJA:

Komisija za štipendiranje pri Skupščini občine Litija ima 18 štipendistov. V seznamu pa smo opazili, da je le ena štipendija v višini 15.000 dinarjev, ena 12.500 dinarjev, nekaj po 9000 dinarjev, druge (teh je večina pa) so »visoke« po 5000 dinarjev. V komuni občutno primanjkuje prosvetnega kadra in se bo sama štipendijska politika usmerila prav v to smer.

Finale: žalostno pa je, da komisija sploh nima pravilnika o štipendiranju. Piko na i pa je postavil tajnik občinske skupščine, ki je v našem razgovoru dejal, da pravilnik »sploh ni potreben, kajti s tem bi komisija izgubila vse svoje pristojnosti in bi bil njen trud odveč.« (!).

Vsekakor problematično mnenje, ali ne...? A. Ž.

Slovo prosvetne delavke

Iz kroga učiteljev na osnovni šoli v Šmartnem pri Litiji se v teh dneh poslavlja od kolegov in učencev Mimica VOZELJ, ker odhaja v pokoj. V razgovoru je povedala marsikaj zanimivega iz svojega življenja.

Rodila se je 1905. leta v Puli in ko je bila stara 13 let, so se preselili v Šmartno, kjer živijo še danes. Učiteljišče v Ljubljani je končala 1927. leta.

Potem, ko je tri leta službovala v Slovenskih goricah, je do začetka druge svetovne vojne poučevala v Šmartnem, Šentlampertu pri Zagorju in Kostrevnici pri Litiji. Med vojno pa je bila zaposlena na šmarski občini. Takoj po vojni, že oktobra 1945, je morala oditi na Primorsko — v Skrilje pri Ajdovščini, kjer je poučevala eno leto v zelo težkih razmerah. Po vrnitvi je službovala še v Litiji, Javorju in Kostrevnici, dokler ni prišla leta 1950 na šmarsko šolo, kjer je tako ostala do upokojitve.

Ves čas službovanja je bila vestna in vzorna učiteljica, najbolje pa se je počutila med najmlajšimi šolarji — v prvem razredu. Koliko učencev, zdaj že odraslih, je naučila pisati, brati... Ob odhodu v zasluženi pokoj ji gre po 37-letnem službovanju velika zahvala. Vsi, kolegi in učenci, se je bodo vedno radi spominjali, veseli pa bodo, če jih bo še kdaj obiskala in jim pomagala s svojimi dragocenimi izkušnjami. -is

NAŠA VAŠA DVA STOLPCA

»Prav res, do Velikega vrha imate pa kar dolgo pot,« so mi pojasnili v Litiji, »pa precej v klanec boste tudi morali.« Popraskal sem se za ušesi in že sem se zagrizel v strmino od glavne ceste ob Savi. Kmalu so se pojavile tudi prve znojne kapljice, ko sem jo mahal v klanec za klancem in bi si resda lahko »grizel kolena« — kot pravijo. Ko sem prisopihal na vrh, pa sem ugotovil eno: da se namreč Veliki vrh povsem upravičeno tako imenuje...

Končno sem le prišel do domačije »Pri Lisjaku« kot pravijo »pri hiši« in povprašal za IVANO JANEŽIČ, ki je rojena kar v letu 1873 in je bil njej namenjen moj obisk. Kmalu sva se zaklepetala.

Kar v dvaindevetdeseto leto že gre Ivana z Velikega vrha. Rodila se je v Trbovljah — kot nezakonski otrok. Njena mati in oče sta bila tik pred poroko, ko je mati zvedela, da je »zapil že dva grunta« in se zato ni odločila zanj. Ko je bila Ivana stara tri tedne, jo je mati prinesla iz Trbovelj v Litijo, kjer je nato Anžurjevo dekle odraščalo pri drugih ljudeh, njena mati pa je služila kot dekja, da sta imeli kaj za pod zob. Ko je kasneje po petih letih, ko je hodila v šolo na Janče, služila pri Maroltovih le nekaj časa, se je zaposlila v litijski tovarni — v Predilnici in le-tu delala kar 15 let. V službo pa je hodila kar uro in pol hoda daleč od Golišča, kjer je stanovala pri teti.

Ko se je sleherni dan vračala iz službe, pa jo je ob kamnolomu vedno pričakal Janežičev Tomaž, kateremu je bila posebej všeč.

Pa sem mu vedno govorila, da sem premlada zanj in da ga ne maram, pa mi je odgovoril: se boš že postarala...«

Pri 23 letih se je s tem Tomažem kljub temu poročila, nato sta nekaj ča-

sa živel oba skupaj delala v tovarni in pridno hranila prisluženi denar, da sta si kupila to domačijo na Velikem vrhu in sta bila le-tu že kar trinajsta gospodarja po vrsti. Zazibala sta tudi 7 otrok, 2 fanta in kar 5 deklet. Tomaž pa je 1955. leta umrl in Ivana je sama prevzela skrb nad domačijo. Zdaj seveda že njen sin gospodari, ona pa še vedno rada šiva, bere, piše pisma in vse to kar brez očal, pa tudi zapoje še rada, najbolj srečna pa je, kadar jo obiščejo otroci. Ob teh besedah so oči kar zažarele... (rap)

DOMOVINA JE ENA!

ŽE ZADNJIČ SMO ZAPISALI, DA JE LJUBEZEN DO RODNE GRUDE MOČNA IN SILNA!

DANES NAJ PRISTAVIMO ŠE MISEL, DA JE DOMOVINA LE ENA!

BREZ FRAZ NAJ BOSTA TA DVA STAVKA UVOD K OBLJUBLJENEMU RAZGOVORU NAŠIH REPORTERJEV NA KLEKU Z ROJAKI — IZSELJENCI, KI SO SE TEGA DNE MUDILI V TRBOVLJAH.

Najstarejši med rojaki-izseljenci je bil 81-letni **Franc ČEBIN**, ki je bil na obisku v stari domovini že dvanajstič. Organiziral je prvo skupino izseljencev, ki so obiskali Jugoslavijo po osvoboditvi. Četrto leto je organiziral že kar cel vlak rojakov.

Franc je začel svoje življenje v Zagorju, kjer je živel do dvanajstega leta. Pozneje ga najdemo v Ljubljani, Trbižu, Gorici in Trstu, od koder jo je 1905. leta »mahnil« v Nemčijo, kjer sta bila mati in oče. V Hombergu je najprej delal v pekarni, nato pa v rudniku. Kar celih 33 let je kopal premog. 1948. leta je bil s 65 leti upokojen.

Ko smo ga vprašali, če bo drugo leto spet prišel k nam (takrat bo namreč 60-letnica njegovega odhoda v Nemčijo), je dejal, da verjetno ne. »Letos sem se prišel poslovit.« Skušali smo ga prepričati, da bi še prišel, morda smo uspeli. To bomo še videli. Nekaj nam je hotel reči, pa je le povedal, da so »prav včeraj v radiu peli prelepo pesem ‚Ko sem še mlada bla'«, pa ni dokončal stavka. Verjetno ga je nekaj stisnilo, kajti njegove oči so se ovlažile. ... Čez čas je še tole dodal: »Skoraj bi bil pozabil, še naročnino za ‚Zasavski tednik' vam moram plačati!«

Med letošnjimi avgustovskimi obiskovalci stare domovine je bilo tudi precej rojakov iz Francije. V naš razgovor smo vključili rojake Ivana Berceta, Antona Jazbinška, Joška Planinca in Moltaro.

Ivan BERCE je bil rojen v Dolenji vasi v bližini Škofje Loke. V stari Jugoslaviji je nekaj časa delal na Dobrni v Trbovlje; zdaj pa je že petintrideset let v Franciji. Po osvoboditvi je letos že petič na obisku v stari domovini; vsakokrat obišče tudi Trbovlje. 70-letnik je delal na Kleku: »Vsakokrat, ko obiščem Slovenijo, vidim nove ceste, nove tovarne, nova mesta. Veliko je že bilo ustvarjenega. Če bom zdrav, pa se prihodnje leto spet vidimo. Prišel bom z ženo,« je še dodal rojak Berce.

Rojaki **Anton JAZBINŠEK** (iz Jurkloštra, na obisku v stari domovini šestič), **Joško PLANINC** (iz Libne pri Krškem) in **MOLTARA** (iz Gorenje vasi pri Šmarjeti), pa so največ pripovedovali o društveni dejavnosti izseljencev v Franciji. Povedali so, da sta se letos združila pevska zbora Sava in Triglav. Rojak Jazbinšek pa je še povedal, da računajo, da bo prišel prihodnje leto skupaj z izseljenci na obisk v staro domovino tudi pevski zbor, »ki naj bi,« po Jazbinškovem pripovedovanju, »s slovensko besedo pozdravil v rojstni domovini naše brate in sestre!« Sicer pa so rojaki iz Francije — vsi po vrsti — govorili o napredku stare domovine, o novih mestih, cestah, stanovanjskih blokih itd., skratka o tistem napredku, ki ga lahko opazi verjetno najbolj tisti, ki je zapustil Jugoslavijo pred desetletji in primerja sedanje uspehe s takratnim stanjem. Napredek je preočiten!

Iz pripovedovanja naših rojakov-izseljencev smo med drugim lahko opazili, da je domovina le ena in da jo je vredno ljubiti. Obiski rojakov-izseljencev, vseh generacij, so najboljši dokaz za to! (ma) (až)

Razgovor z rojaki na Kleku

Aktivnost smučarjev pred sezono

ZGRADITEV ALPSKEGA SMUČARSKEGA SREDIŠČA V ZASAVJU ● ZAGOTOVLJENA FINANČNA SREDSTVA ZA PRENOSLJIVO SMUČARSKO VLEČNICO ● OBNOVITEV POGORELE SMUČARSKE KOČE V LONTOŽU

(inž. I. B.) **TRBOVLJE** — Na severozahodnem delu 1131 metrov visokega Javorja se razprostirajo idealni smučarski tereni. Snežne prilike so tu tako ugodne, da je mogoča smuka od novembra do aprila, to je pet mesecev letno, ob ugodnih zimah pa celo 6 mesecev. Iz večletnih proučevanj je razvidno, da so snežne prilike in letne temperature na severozahodnem pobočju Javorja (in tudi Kuma) popolnoma enake kot v Planici. Zdi se skoraj nemogoče, da je možna še smuka v tem delu Zasavja, ko v dolinah že dolgo ni več snega.

Izredno strmi travniki na tem delu omogočajo izpeljavo smučarskih prog za slalom, veleslalom in celo za smuk za najzahtevnejša tekmovanja. Zato so trboveljski smučarji že pred leti na tem mestu zgradili smučarsko vlečnico. Ta je dolga 380 metrov, poganja pa jo diesel motor. Narejena je bila s prostovoljnim delom in dobesedno skrpana iz vseh mogočih odpadnih delov. Tako je ta vlečnica delovala le zasilno, nikoli pa ni bilo mogoče preiti na redno obratovanje v zimski sezoni. Z manjšo rekonstrukcijo in minimalnimi stroški pa bi bilo mogoče z lahkoto pripraviti vlečnico za redno obratovanje.

Velik, kvaliteten in množičen vzpon alpskega smučarskega športa v Zasavju pa nujno narekuje gradnjo žičnice s primerno zmogljivostjo in dolžino ter izpeljavo ustreznih prog ob njej. Smučarsko društvo Trbovlje je zbralo vso potrebno dokumentacijo, se posvetovalo s pristojnimi organi in predlaga naslednjo ureditev alpskega smučarskega središča na Vrheh:

● Ker so izredni naravni tereni za izpeljavo vsakršnih smučarskih prog prav na severozahodni strani Javorja, naj bi sedanjo vlečnico podaljšali do vrha Javorja, da bo dolga okrog 800 metrov. To je mogoče zlasti sedaj, ko so dobile Vrhe trofazni električni tok in bo lahko novo podaljšano vlečnico poganjal elektro motor. Urediti bi bilo treba tudi močnejše in višje nosilce vlečne vrvi ter izpopolniti vlečna sidra. Za podaljšanje vlečnice in prog ob njej pa je potrebno na vrhu Javorja narediti v dolžini dvesto metrov 50 metrov široko poseko. S to sorazmerno majhno rekonstrukcijo in investicijo bi dobili v Zasavju izredno blizu in lahko dostopen alpski smučarski center, kot ga imajo že vsa ostala večja slovenska mesta (Ljubljana — Zaplano in Krim, Kranj — Krvavec, Maribor — Pohorje, Celje — Tolsti vrh itd.).

Proge, ki so že registrirane pri Smučarski zvezi Jugoslavije, bi s podaljšanjem na sam vrh Javorja samo še pridobile na svoji kvaliteti. Tako bi ostala proga za slalom še nadalje speljana tik ob žičnici, kjer je tudi največja strmina; progi za veleslalom in smuk pa bi potekali po travniku ob žičnici, se na spodnji postaji žičnice obrnili na desno, prečkali novozgrajeno cesto in se končali po 2000 metrih na najnižjih travnikih pod Cestnikom.

Vlečnica bo lahko služila tudi vsem ostalim smučarjem — turistom, ki ne bi zmogli velikih strmin na prej omenjenih progah. Zato sta predvideni dve t. i. družinski progi. Prva bi potekala z vrha Javorja desno od žičnice po travniku, ki je bolj položen in se konča na novozgrajeni cesti. Druga družinska proga pa bi potekala od zgornje postaje vlečnice po blagem pobočju Javorja v Medvednico in bi se končala na novozgrajeni cesti, po kateri bi se smučarji vrnili k spodnji postaji vlečnice. Od zgornje postaje žičnice so

(Nadaljevanje na 12. strani)

ZGODBE, ki jih piše ŽIVLJENJE

Takrat sem bil star petnajst let!

šepetaje zahvalil za varno vođenje in mi dejal, da se lahko vrnem nazaj poročat komandantu, da je minerski vod že na svojem mestu. Malo sem še počakal in gledal za obrisi minercev, ki so se kar po progi napotili iskat primerno mesto za miniranje.

Ker sem bil na postaji doma, sem poznal vsak kotiček in mi povratek k našim edinicam ni delal nobenih težav. Vsa postaja je bila zavita v gosto temo in preko vsega je lebdela mučna tišina. Dasiravno ni bilo dosti možnosti, da bi naletel v temi na kakšnega Nemca, sem vseeno imel puško pripravljeno na strel.

Ko sem se mimo Božjakove hiše plazil vzdolž ograje nazaj proti hiši, so se preko hriba zaslišale močne intonacije. Obstal sem in prisluhnil. V Zagorju je že zaropotalo! Vedno nove salve streljanja so spominjale na zamolklo grmenje, ki spremlja nevihto. Sedaj se bo treba podvizati, ker bomo mi tudi začeli napadati!

Pospešil sem korak, da bi čim prej prišel do komandanta, toda naenkrat je tudi postajo napolnilo bojno neurje. Prve so bile raznobarvne rakete, ki so za hip popolnoma razsvetlile vso postajo. Naenkrat je bilo vse videti v trepetajoči svetlobi. Na moji desni sem uzrl grozeče obrise nemškega bunkerja, iz katerega je hip zatem zalajal nemški »zweiundvierziger«. Ker nisem mogel nadaljevati moje poti in ker sem se naenkrat znašel ravno v sredini bojnega vrveža, sem kar izza plota zavzel položaj in iz puške izstrelil nekaj nabojev proti nemškemu bunkerju. Nemci so besno streljali kar v slepo. Nekaj časa sem ležal še za plotom in kadar rakete niso razsvetljevale bojnega prizorišča, budno gledal predse, če bom opazil kakšnega sovražnika. Izgledalo je, da z nobenim denarjem ne bi izvabil kakšnega Nemca iz bunkerja na plano, kajti preveč so bili preplašeni in le med debelimi zidovi svoje postojanke so se počutili nekoliko varnejše.

Na obeh straneh je bilo slišati neprestano streljanje. Ker sem imel bolj malo nabojev, sem moral s strelivom varčevati, zato nisem mogel dati duška svoji bojevitosti. Le kdaj pa kdaj sem ustrelil proti sovražniku. Všeč mi je bilo, da sem bil od vseh partizanov najbližje nemškemu bunkerju.

Ker se je iz moje puške pri vsakem strelu pokazal svetel plamen, katerega je seveda sovražnik opazil, me je skoraj oplazil rafal iz nemškega mitraljeza, zato sem iz previdnosti počasi menjal položaj. Sicer izbira dobrih zatklonov ni bila ravno najboljša, ker sem bil na nižjem položaju od nemškega bunkerja, a sčasoma se mi je moja že tako majhna zaloga nabojev zmanjšala na vsega tri naboje in sem se moral odločiti, da ne bom več streljal, ampak, da bom to, kar mi je še ostalo, hranil za najnujnejši primer. Zlezel sem malo višje v hrib — tu sem našel idealen zaklon v neki vdolbini in sem sklenil, da bom ostal kar na tem mestu. Nekaj časa sem ležal obrnjen proti sovražniku in gledal v tisto smer, iz katere bi se bil lahko priplazil kakšen vojak proti našim položajem. Tako sem ostal mogoče dlje kot eno uro. Streljanje ni prenehalo in ker tudi ni kazalo, da bi si Nemci upali iz svojih utrdb, sem se vlegel na hrbet in začel opazovati raznovrstne pisane svetle črte, ki so jih povzročili na temnem nebu svetlobni naboji naših mitraljezov in brzostrelk.

Veličastno hrumenje bred in šarcev je še podkrepilo zamolklo bobnenje detonacij iz smeri Renk. To so bili pozdravi naših minercev, ki so zelo dobro opravili svoje delo na progi. Ne vem natančno, koliko je bila ura — bilo je, kot se spominjam, že precej po polnoči, ko je pripeljal na zagorsko postajo oklopni vlak, ki so ga poslali v pomoč nemškim enotam, ki so branile postajni teren. Z močnimi žarometi je posadka oklopnega vlaka popolnoma razsvetlila prostor, kjer so bili naši položaji. Hip za tem se je vsula iz cevi mitraljezov in topov toča krogel in granat. Vejevje okoli mene se je zamajalo in kamenje je kar frčalo na vse strani. Meni se je dozdevalo, da se maje cel hrib. Že sem začel dvomiti, če bom ta pekel preživel, toda le ni bilo tako hudo, kot je izgledalo, kajti po nekaj daljših rafalih naše težke brede, so bili žarometi oklopnega vlaka popolnoma razbiti in tudi intenzivno streljanje je popustilo.

(Se nadaljuje)

Iz albuma svetovnega potnika

XXII. HIMALAJSKI TIGRI

Nekega dne sem srečal štiri »himalajske tigre« naenkrat. In to ne na visokih planinah, ampak v samem Katmanduju, glavnem mestu Nepala.

»Himalajski tigri« namreč, kot je znano, pripadajo človeški rasi. Večinoma so iz plemena Šerpasov, iz vasi, razsutih po nižjih predelih okrog Everesta. Tukaj goje le jake, vrsto himalajskega goveda, od katerih dobivajo meso, mleko, mast in kožo za razne potrebe. Še kot dečki pridejo Šerpasi večkrat do višine pet tisoč metrov in več. Njihova pljuča, srce in krvni pritisk, vse je vsklajeno za delo na teh nenavadnih višinah.

Zato ni prav nič čudno, če so se Šerpasi izkazali kot odlični pomagači alpinistov ob naporih pri osvajanju himalajskih vrhov.

Najprej so jih turisti najemali za nosače. Kasneje so dognali, da so zelo samostojni in inteligentni in da so lahko kot vodiči koristnejši.

Šerpase, ki so se tako uveljavili, so imenovali »tigri« — to je prišlo na misel Tilmanu, vodji ekspedicije na Mont Everest 1938. leta.

V Katmanduju sem srečal štiri »tigre«, ki so se pravkar vračali s Himalaje po velikem, čeprav neuspelem pohodu na enega od najvišjih vrhov. Prišli so v dolino na zasluženi odmor po napornem vzpenjanju in mrazu.

Prav tako so seveda tudi prišli zapravit dober del denarja, ki so si ga prislužili s »tigrovskimi« uslugami. Kupili bodo nekaj zase, prav tako pa tudi za žene in otroke. Najmlajši med njimi pa je prišel izbirat nekaj prav posebnega — darilo izbranemu dekletu, s katerim se namerava oženiti.

Dava Tensing (drugi z leve) je bil najstarejši med Šerpasi, ki sem jih srečal. Na srajci je nosil dve medalji, ki mu jih je dala britanska vlada kot priznanje za pomoč pri ekspedicijah. Vsi so imeli na levi roki zapestnice iz slonove kosti. Samo Dava Tensing je zapestnico zamenjal z uro. Ko je skupaj s svojimi tovariši poziral za mojo fotografijo, je Dava Tensing, junak višin, zasukal levi rokav, da bi se njegova ura na sliki dobro videla.

Zakaj nosi še kite? Hotel jih je že porezati pa ga je Evans, njegov najljubši »sahib«, pregovoril.

XXIII. SLEDOVI V STENI

Ko so delavci tolkli kamen v nekem kamnolomu blizu Managve, glavnega mesta Nikarague, so naenkrat odkrili sledove človeških stopinj. Približno štiri metre pod zemeljsko površino.

Sledovi so bili jasni in sveži, kot da bi bili vtisnjeni prejšnji dan. Z večje površine so odstranili kamnite bloke in ljudje so si z zaprepaščenjem ogledovali okamenele sledove večjih in manjših človeških stopal v celih serijah. Videli so se tudi živalski sledovi.

Znanstveniki z vseh strani sveta so se trudili ugotoviti njihovo poreklo.

Postavili in ovrgli so razne hipoteze. Na osnovi tega in po daljšem opazovanju na licu mesta sem tudi jaz poskusil najti pravo razlago.

Pred skoraj desettisočimi leti je bilo tukaj obširno močvirje. Naenkrat pa je izbruhnil vulkan, ki se tudi sedaj nahaja približno deset kilometrov od tega kraja.

Prebivalci so prišli v paničnem strahu bežati pred razžarjeno lavo in pod dežjem vročega vulkanskega pepela. Na odkopanem prostoru, ki je sedaj pokrit in pod zaščito države, prisostvujemo begu družine.

Očetove noge so pustile jasne sledove; sprednji del stopal je globlje vtisnjen — vidi se, da je tekel.

Zraven njegovih vidimo nekoliko manjša stopala, ki so se globoko vtisnila v blato. To so sledovi njegove žene. Tako globoko se je pogreznila v blato zaradi tega, ker je po običaju primitivnih narodov nosil moški samo orožje, žena pa na glavi in v rokah vse, kar je družina sploh imela in še najmanjšega otroka na hrbtu. Zraven njenih so opazne stopinje otroka kakšnih desetih let.

Ko so bežali v paničnem strahu, jih je žareča lava preganjala. Prekrila je njihove sledove in jih okamenela, ko so bili še živi.

Nove erupcije so v tisočletjih nalagale sloje pepela in lave in tako ohranile za nas ta nenavadni dokument elementarne katastrofe.

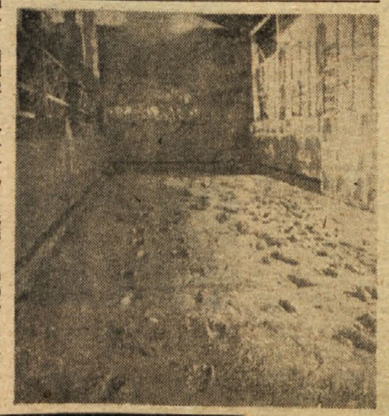

Tekst in fotografije: TIBOR SEKELJ

Slovenska nogometna liga

SMOLA NK HRASTNIK

SLOVAN – HRASTNIK 5:1 (0:1)

(fš) LJUBLJANA — V prvi prvenstveni nogometni tekmi v slovenski ligi je izkušeni Slovan iz Kodeljevega v 20 minutah igre številčno previsoko porazil novinca — NK Hrastnik. Pred 1000 gledalci je sodil Gerbec iz Kranja.

Strelci: Premec v 3. minuti za Hrastnik, Faganel v 66. in 80. minuti, Oblak v 67. in 81. minuti ter Radovan v 72. minuti — vsi za Slovana.

NK HRASTNIK: Kalšek 6, (Pufler), Mavrer 5, Hodak 5, Laneger 5, Krafogel 7, Majcen 7, Premec 5, Grum 5, Žlindra 7, Prašnikar 7, Osenjak 7 in Ocepek 7. Gostje iz Zasavja so favoriziranega Slovana neugodno presenetili, saj so poleg odlične prikazane igre kar 70 minut vodili z 0:1 po zadetku Premca in to takoj po začetnem sodnikovem žvižgu.

Da je bilo razburjenje Slovanov igralcev še večje, je Kalšek branil najstrožjo kazen (enajstmetrovko) strelcu Velkavrhu. Kaže, da od novinca iz Hrastnika lahko pričakujemo še kako presenečenje!

RUDAR – ILIRIJA 5:2 (2:1)

(fš) TRBOVLJE — V prvem prvenstvenem zavrtijaju so nogometaši Rudarja z lahkoto premagali novinca Ilirijo iz Ljubljane (sodeč po rezultatu), toda dogodki na terenu so pokazali, da bi bil lahko rezultat tudi drugačen.

Dve tretjini igre so imeli gostje iz Ljubljane žogo v svoji posesti in le izredni smoli napadalcev Ilirije, saj so zadeli kar štiri prečke, ter odlični obrambi Ahlina, je pripisati, da je rezultat drugačen kot bi bil sicer.

RUDAR: Ahlin 7, (Krajšek), Zibret 6, Deželak 6, Šorl 7, Bostič 7, Breznikar 7, Pišek 6, Potokar 7, Majcen 7, Gorišek 7 in Pere 6 (Kordiš 6); sodnik Goleš iz Celja je tekmo vodil brez večjih napak.

Rudar je v nekoliko spremenjeni postavi zasluženo zmagal neugodnega nasprotnika Ilirijo, saj je le-ta čestokrat iz Trbovelj odnesla včasih celo obe točki. V moštvu domačinov se je prav dobro znašel na mestu zveznega igralca mladinec Gorišek. Napad je bil boljši od obrambe, razen Ahlina.

Od danes dobite pri vseh prodajalcih časopisov posebno izdajo Sportskih novosti za Slovenijo.
Na štirih posebnih straneh poroča 65 stalnih dopisnikov vse o športu v Sloveniji.
Od danes dobite pri vseh prodajalcih časopisov posebno izdajo Sportskih novosti za Slovenijo.

ŠPORTNI DOGODKI V ZAGORJU

Pretekli teden je bilo na zagorskih igriščih dokaj živahno, čeprav prvenstvenih srečanj še ni bilo. Nogometaši so zadnjo prosto nedeljo izkoristili za prijateljsko tekmo z JLA — graditelji Zasavske ceste. Solidno moštvo JLA je tudi tokrat zasluženo zmagalo nekompletni Proletarec z 2:3.

Društvo šoferjev in avtomehanikov Zagorje ob Savi je prav tako odigralo prijateljsko nogometno tekmo z Vranskim z rezultatom 8:0 (5:0) v svojo korist.

Rokometaši TVD Partizan Zagorje so odigrali z rokometno ekipo JLA tekmo za trening in jo izgubili z 19:22 (9:10). TVD Partizan: Dornik 1, Puh, Smole, Zapotnik 4, Dobčnik 4, Ritter, Renko 4, Železnik 3, Golob 3 in Prosen. Pri gostih sta bila najboljša Škriec 8 in Gluhak 7.

F. Č.

KVALIFIKACIJSKE TEKME ZA II. ZVEZNO PLAVALNO LIGO

PROLETER 18.449, RUDAR 18.265

(fš) TRBOVLJE — Po dokaj čudnih odločitvah Plavalne zveze Jugoslavije so morali marljivi funkcionarji PK Rudar hote ali nehote organizirati kvalifikacije za vstop v drugo zvezno ligo. V petek so v Trbovlje prišli »na vrat in na nos« plavalci Proleterja iz Zrenjanina in iz Slavonske Požege. V treh dneh tekmovanja so največ točk zbrali plavalci Proleterja, ki so bili za nekaj manj kot 200 točk pred Rudarjem, medtem ko je Slavonska Požega bila krepko zadnja. Junak troboja je bil ponovno mladi Kostanjšek, ki je poleg odličnih rezultatov v članski konkurenci postavil tudi nov pionirski rekord v disciplini 1500 metrov s časom 22:12:9 ter neuradni republiški pionirski rekord na 400 metrov crawl s časom 5:29:7.

Proleter je imel svoje najmočnejše orožje v nekdanjem olimpijskem kandidatu Nikinu, ki je v vseh disciplinah, kjer se je pojavil, zasedel zanesljivo prvo mesto in je praktično sam premagal Rudarja in Slavonsko Požego.

Pokalna rokometna tekma

RUDAR – BRANIK (M) 34:9 (16:3)

(fš) TRBOVLJE — Rudar je v postavi: Marguč, Šparemblek 5, Mrežar 3, Bašič, Škrinjar 5, Kmetič 5, Ačkun 4, Dornik 6, Jekoš in Kern katastrofalno porazil mariborskega Branika in s tem pridobil pravico nadaljnjega tekmovanja za pokal. Tekma bi morala biti v Mariboru, toda bila je sporazumno prestavljena.

Edino prosto nedeljo v prvi zvezni rokometni ligi pa je Rudar izkoristil za prijateljsko tekmo z Zagrebom. Domačini so bili okrnjeni in se zlasti v prvem polčasu niso veliko upirali Zagrebu, saj so ga izgubili kar z 8:14, medtem ko je bila igra v drugem delu s strani Trbovljčanov veliko bolj dopadljiva in je okrog 800 gledalcev kljub porazu bilo zadovoljnih.

Pokalno in prijateljsko tekmo je sodil občinski sodnik Zahrastnik iz Radeč.

Vesti

TRBOVLJE — Mladinska rokometna ekipa domačega Rudarja je klonila tehnično boljšim vrstnikom iz Celja z rezultatom 11:16 (7:6).

CELJE — Nogometni klub Hrastnik je med tednom odigral v Celju prijateljsko tekmo z drugoligašem Kladivarjem in se vrnil domov z devetimi prejetimi goli, medtem ko napadalci niso niti enkrat zatresli mreže Celjanov. Tekma je bila zanimiva, le da napadalci Hrastnika niso bili uspešni pri streljanju na gol.

TRBOVLJE — Mladinci Rudarja so v tekmi za preizkušnjo igrali s sindikalno ekipo Cementarne 0:0. Nogometaši Cementarne pa so se pripravljali za tekme gradbincev.

KISOVEC — V prijateljskem nogometnem srečanju med domačo Svobodo je Proletarec iz Zagorja premagal pred 200 gledalci domače moštvo s 3:1. Igralci Proletarca so zaigrali odlično le v drugi polovici prvega dela igre, ko so dosegli tri gole. V drugem polčasu so popustili in bi — po prikazani igri — bolj ustrezal neodločen izid.

HRASTNIK — Zraven glavnega trenerja Iva Butkovca bo pri treniranju NK Hrastnik pomagal še inž. Vojnov, ki je do sedaj treniral hrastniškega Rudarja.

TRBOVLJE — V predtekmi Rudar : Branik so trboveljski rokometaši — mladinci izgubili srečanje z rokometaši hrastniškega Rudarja z 8:11 (3:3). Sodil je Janko Zupančič, po daljšem premoru.

Nogometni praznik v Radečah

Predstavljamo vam

Franceta Klenovška

Franc Klenovšek se je rodil v Ljubljani in to 1934. leta, medtem ko ga Hrastničani že vrsto let poznajo kot dobrega nogometaša.

S katerim športom si začel?

— Že v stari Jugoslaviji sem začel s smučanjem, nato sem plaval, toda vse to moje športno udejstvovanje je bilo neorganizirano, ker med vojno v Hrastniku ni bilo športnega društva, kamor bi se lahko vključil.

Govorijo, da obešaš nogometne čevlje na klin?

— Ljubitelji nogometa vedo, da sem z aktivnim igranjem praktično prekinil že lansko jesen in se posvetil trenerskemu poklicu. Reči moram, da imam izredno veselje s prenašanjem znanja na mlade nogometaše, ki jih v Hrastniku ne manjka. Trenutno imam na skrbi odlično skupino perspektivnih nogometašev, ki je ena od najboljših v republiki. Prav tako pomagam trenerju Butkovcu, ki vodi prvo moštvo.

Če mi bo dano, se bom uradno z aktivnim nogometov poslovil na eni — mogoče manj važni tekmi.

Tvoje mnenje o ustanovitvi ŠD Hrastnik?

Kot član tehničnega vodstva NK Hrastnik bom, tako kot doslej, poskušal po svojih močeh prispevati k dvigu ravni nogometa. Upam, da bomo tudi v prihodnji sezoni sodelovali v Slovenski nogometni ligi in da bomo zahtevnim gledalcem ustregli!

Katere tekme se najraje spominjaš?

— Kvalifikacijske tekme za vstop v SNL Olimp : Bratstvo (1:0) leta 1963.

V teh letih igranja si bil prav gotovo poškodovan?

— Kar osemkrat sem »nosil« mavec. S tem je povedano vse!

Tvoje mnenje o (ne) amaterizmu v nogometu?

— Ko sem igral še za Odred in Branik, smo dobivali

le simbolične dohodke, toda še te naskrivaj. Danes je to nekoliko bolje urejeno, kar je pravilneje, kot pa da se gremo amaterizem na papirju.

Zabava?

— Dobra knjiga!

ODLAZEK — štirje goli proti Žalcu

Ves pretekli teden so bili lokali v Radečah bolj polni kot navadno. Pred oglasno desko Papirničarja v »Svobodi«, pred kinom, povsod so potekale razprave o nogometu. Pa tudi na trening prvega moštva — Papirničarja je prihajalo vse več opazovalcev, Papirničar se je namreč pripravljal na prvo kvalifikacijsko nogometno tekmo z Žalcem.

Prizadevni klubski tajnik, Vinko Mejaš, je skupno s propagandisti efektno opravljal propagando, kakršne Radeče še ne pomnijo. Predsednik Vinko Lavrinc pa je v tem času urejal številne probleme pri dokončni ureditvi nogometnega igrišča, blagajnik Rudi Brilej pa se je s svojim pomočnikom Milanom Martinškom ukvarjal s finančnimi problemi. Upravni odbor kluba in vodstvo »Partizana« Tovarne papirja so dosledno opravili številne naloge. Na igrišču je trener Groznik pripravljal tudi naslednje igralce na kvalifikacijsko tekmo: Petelinca, Tomšeta, Ernestla, Rozmana, Oplotnika, Suligaja, Breznikarja, Knausa, Koncilijo, Zahrastnika, Odlazka, Tereglava, Brvarja, Hiršelja, Prosenika, Hiršelja II in Plaznika I. To so standardni igralci Papirničarja in nekaj rezerv. Od teh so pred kratkim pristopili k Papirničarju Koncilija in Prosenik iz Sevnice in Oplotnik iz Krškega.

Tudi »navijači« so z napetostjo pričakovali to tekmo, lepo in sončno vreme pa je kasneje pripomoglo, da se je zbralo na

BRVAR — zaradi kazni počitek

športnem stadionu okrog 700 gledalcev, med njimi tudi mnogo takih, ki še nikdar niso bili na nogometni tekmi, med njimi celo kmetje iz okoliških vasi. Številne ragije, sirene in vsemogoče priprave so naznanile pričetek ostre in borbene igre, v kateri so bili Radečani tehnično boljši, kljub vodstvu Žalca v prvih minutah igre, razbili so nasprotnikovo obrambo in dosegali gol za golom ob nepopisni »torcidi« vseh prisotnih.

BREZNIKAR — »gonilo« Papirničarja, dva gola proti Žalcu

Ob začetku tekme je kazalo, da so nogometaši Žalca že favoriti, toda vse dotlej, dokler ni Papirničar bombardiral nasprotnikova vrata. Težko bi bilo izločiti kogarkoli za posebno pohvalo. To je bil odlični Breznikar, ki je požrtvovalno gradil igro, Odlazek, ki se je odlikoval z velikimi sposobnostmi, odlični Prosenik na desnem krilu, nesebični Hiršelj, vztrajni Knaus pa tudi ostali: Koncilija, Ernesti, Oplotnik, Tereglav, Mrežar II in Petelinc.

Zmaga je več kot zaslužena in praktično že pomeni vstop v vzhodno conско ligo. Igralce in trenerja Groznika čakajo zdaj nove, odgovornejše in še večje naloge. Papirničar želi podobnih uspehov tudi v bodoče.

B. D.

Koledarček

Sreda, 2. septembra: ŠTEFAN
Četrtek, 3. septembra: DARJA
Petek, 4. septembra: IDA
Sobota, 5. septembra: LOVRENC
Nedelja, 6. septembra: LJUBA
Ponedeljek, 7. septembra: MARKO
Torek, 8. septembra: MARIJA
Sreda, 9. septembra: PETER

KINO

KINO SVOBODA II TRBOVLJE: 2. septembra japonski kinoskopski film ZARADI LJUBEZNI; od 5. do 7. septembra ameriški barvni kinoskopski film RIMSKA POMLAD GOSPE STONE. 8. in 9. septembra italijanski barvni kinoskopski film MORGANOVI GUSARJI.

KINO SVOBODA ZASAVJE — TRBOVLJE: 5. in 6. septembra angleški barvni film DOKTOR IN LJUBEZEN; 12. in 13. septembra ameriški barvni kinoskopski film SKOZI PLANINE DIVJEGA ZAPADA.

KINO SVOBODA II HRASTNIK: 2. in 3. septembra sovjetski film BITKA NA VOLGI; od 5. do 7. septembra ameriški barvni vistavisionski film TARZANOVA NAJVEČJA PUSTOLOVŠČINA; 8. septembra ameriški film NA DIVJI ZAHOD; 9. septembra italijanski vistavisionski film LOČITEV PO ITALIJANSKO.

MALI OGLASI

PRODAM osebni avtomobil FIAT 750. Naslov v uredništvu ZT.

PRODAM 2 sobna kamina, peč Lutz, kotel, nov sod. — Anton Mivec, Novi dom 3, Trbovlje.

ČESTITKA

Čestitamo **prof. JANEZU GUTNIKU** ob dvojnem povečanju družine!

»Štab sedmorice...«

Od srede do srede

ZAHVALA

Ob težki izgubi naše dobre mame, stare mame in tašče

MARIJE HUMŠEK,
roj. KLOPČIČ,
trafikantke v pokoju

se iskreno zahvaljujemo sorodnikom, prijateljem in znancem, ki so z nami sočustvovali, nam izrekli ustno ali pismeno sožalje, poklonili vence in cvetje ter jo spremili v tako velikem številu na njeni zadnji poti.

Posebno zahvalo izrekamo dr. Kumorovskemu, zdravnikoma ambulante Bevško in ambulantni sestri Miri. Nadalje se zahvaljujemo vsem sosedom, posebno še: Blatnikovim, Repovim, Marjetki in Ančki Glavačevi za pomoč v njeni hudi bolezni ter vsem, ki so nam kakorkoli pomagali v hudih dneh.

Žalujoči: sin Franci, hčerki Mimi in Ivanka z družinami.
Trbovlje, 22. 8. 1964.

ZAHVALA

ZAHVALJUJEMO se vsem, ki so pospremili na zadnji poti našega ljubega moža in očeta

JOŽETA MEDVEŠKA

Iskrena hvala vsemu zdravniškemu osebju za njihovo skrb in trud. Obenem se zahvaljujemo vsem sorodnikom, znancem in sosedom Savinjske ceste, kakor tudi kolektivu SDK Trbovlje-Zagorje, kolektivu Gimnazije Trbovlje, Delavski godbi in vsem za podarjene vence.

ŽALUJOČI: žena, sinova z družinama, snaha Ivica z otroci, sestra Manca in svakinja Mici iz Amerike.

Gibanje prebivalstva

TRBOVLJE

Rojstva: Sonja Kureš, Zagorje, Cesta zmage 49 — dečka; Marija Klemen, Dol pri Hrastniku — deklico; Marjeta Skubic, Boben pri Hrastniku — deklico; Ana Kajtna, Vreskovo 30 — dečka; Ana Strnišnik, Dobrljevo 12 — dečka.

Poroka: Franc Lukančič, delavec, Suštarjeva 12 — Trbovlje in Jožica Perpar, delavka, Vreskovo 36 — Trbovlje.

Smrti: Franc Frol, upokojenec, Prvi maj 26 — Trbovlje, star 74 let.

HRASTNIK

Rojstev in porok ni bilo!

Smrti: Martin Zalezina, upokojenec, Hrastnik 338 — star 85 let.

LITIJA

Rojstev doma ni bilo!

Poroke: Ivan Rauter, železničar, Jerebova 2 — Litija in Cvetka Jene, delavka, Jerebova 2 — Litija. Ivan Koci, šofer, Mamolj 13 in Marija Borišek, gospodinjska pomočnica, Mamolj 8.

Smrti: Frančiška Bitenc, delavka, Ponoviška 1 — Litija.

ZAGORJE OB SAVI

Rojstev: doma ni bilo!

Poroka: Ivan Marcen, tapetnik, Trbovlje, Knezdol 24 in Ana Drnovšek, delavka, Šklendrovec 28.

Smrti: Franc Škrabar, rudarski upokojenec, Zagorje-Polje 2, star 79 let.

TV PROGRAM

SREDA, 2. SEPTEMBRA

19.08 Objava dnevnega sporeda (Ljubljana); 19.10 TV obzornik (Ljubljana); 19.30 Za poletne počitnice — oddaja za otroke (Zagreb); 20.00 TV dnevnik (Beograd); 20.30 Propagandna oddaja (Zagreb). 20.45 Spree City Stompers — zabavno glasbena oddaja (Ljubljana); 21.20 Reportaža (Zagreb); 21.50 Včeraj, danes, jutri (Zagreb).

ČETRTEK, 3. SEPTEMBRA

15.30 Albertville: Svetovno prvenstvo v kolesarstvu (do 17.00) (EVR.-Ljubljana); 19.08 Objava dnevnega sporeda (Ljubljana); 19.10 TV obzornik (Ljubljana); 19.30 S kamero po Afriki — serijski film (Ljubljana); 20.00 TV dnevnik (Beograd). 20.30 TV igra (Beograd); 22.00 Včeraj, danes, jutri (Zagreb).

PETEK, 4 SEPTEMBRA

19.08 Objava dnevnega sporeda (Ljubljana); 19.10 TV obzornik (Ljubljana); 19.30 Taškent — mesto izobilja — mladinska oddaja (Beograd); 20.00 TV dnevnik (Beograd); 20.30 Propadandna oddaja (Beograd). 20.45 Studio 13 — kulturni pregled (Zagreb); 21.45 Včeraj, danes, jutri (Zagreb).

SOBOTA, 5. SEPTEMBRA

16.00 Sallanches: Svetovno prvenstvo v kolesarstvu (do 17.30) (EVR.-Ljubljana); 19.15 Objava dnevnega sporeda (Ljubljana); 19.17 Kaj bo prihodnji teden na sporedu (Ljubljana); 19.32 Serijski film za otroke (Ljubljana); 20.00 TV dnevnik (Beograd); 20.30 Cik-cak (Ljubljana). 20.45 Ogledalo državljana Pokornega — ponovitev (Beograd); 21.45 Dick Powell vam predstavlja — serijski film (Ljubljana); 22.35 Poročila (Ljubljana).

NEDELJA, 6. SEPTEMBRA

9.30 Deček iz cirkusa — film za otroke (Ljubljana); 10.00 Kmetijska oddaja (Beograd); 14.00 Prenos športnega dogodka (Zagreb); 15.25 Monza: avtomobilske dirke (Evrovizija). 17.30 Magnetoskopski posnetek športnega dogodka (Zagreb); 20.00 TV dnevnik (Beograd); 20.45 87. Policijska postaja — serijski film (Ljubljana); 21.35 Melodije za eno kamero — glasbena oddaja (Beograd); 22.05 Jazz na ekranu (Ljubljana); 22.35 Poročila (Ljubljana).

PONEDELJEK, 7. SEPTEMBRA

19.08 Objava dnevnega sporeda (Ljubljana). 19.10 TV obzornik (Ljubljana); 19.30 S kamero po svetu (Ljubljana); 20.00 TV Dnevnik (Beograd); 20.30 Tedenski športni pregled (Beograd); 21.00 Celovečerni film (Beograd); 22.30 Včeraj, danes, jutri (Zagreb).

DEDIČI JEVŠEVAR MARJETE (Lanišar) prodajajo:

5 stanovanjskih hiš na Vodenski cesti št. 5 dne, 10. septembra 1964.

Prvenstveno se prodajo vse stavbe skupaj podjetjem, ustanovam ali privatniku. V kalikor ne bi bilo kupcev za vse stavbe skupaj se prodajo hiše posamezno in sicer:

a) leva stavba ob cesti in za njo stoječa — skupaj

b) desna stavba ob cesti in za njo stoječa — skupaj

c) zadnja gornja stavba

Interesenti lahko dobijo podrobna pojasnila pri Štefaniji Bartolj, Trbovlje, Trg revolucije 17 d.

RAZPIS

TEHNIČNA SREDNJA ŠOLA TRBOVLJE

razpisuje

delovno mesto administratorja

Pogoj: administrativna ali nepopolna srednja šola, začetnik-ica.

Nastop službe takoj!

Prijave pošljite na tajništvo šole.

RTV-Ljubljana

VSAK DAN!

Poročila ob 5.15, 7.00, 8.00, 10.00, 12.00, 13.00, 14.00, 17.00, 18.00, 23.00 in 24.00. Pozor, nimaš prednosti ob 11.00. Kmetijski nasveti ob 12.15. Vsak dan za vas ob 16.00. Radijski dnevnik ob 19.30. Oddaja Naši poslušalci čestitajo in pozdravljajo — vsako nedeljo ob 9.05 in 12.05, vsak ponedeljek, četrtek in soboto pa ob 14.35.

SREDA, 2. SEPTEMBRA

7.15 Narodni in domači zvoki; 8.05 Plesni orkester Al Hirt. 9.20 Zvočni mozaik; 10.15 Solistična instrumentalna glasba; 11.00 Turistični napotki za tuje goste; 11.15 Pozor, nimaš prednosti; 12.05 Zabavna glasba; 12.25 Opoldanski domači pele-mele; 13.30 Opoldanska zabavna glasba; 13.30 Priporočamo vam; 14.05 Glasbeni avtomat. 15.15 Zabavna glasba; 16.00 Vsak dan za vas; 18.10 Iz fonoteke radia Koper; 19.05 Glasbene razglednice; 20.00 Iz naših studijev; 22.10 Nočni mozaik zabavne glasbe; 23.05 Zvočne miniature.

Četrtek, 3. septembra

7.15 Zvočni kaleidoskop; 8.25 Češkoslovaška zabavna glasba; 9.00 Počitniško popotovanje od strani do strani; 9.15 Vesele počitnice. 9.30 S poti po domovini; 10.15 Z domačih opernih odrov; 11.00 Turistični napotki za tuje goste; 11.15 Pozor, nimaš prednosti; 12.05 Zabavna glasba; 12.25 Z jugoslovanskimi pevci popevk; 13.15 Obvestila in zabavna glasba; 13.30 Priporočajo vam; 14.20 Listi iz albuma z zabavnimi melodijami; 14.35 Naši poslušalci čestitajo in pozdravljajo; 15.15 Zabavna glasba; 15.40 Od fantazije do kaprice; 16.00 Vsak dan za vas; 18.10 Turistična oddaja; 19.05 Glasbene razglednice; 20.00 Četrtkov večer domačih pesmi in napevov; 21.00 Večer umetniške besede; 22.10 Jazz s plošč.

Petek, 4. septembra

7.15 Od uverture do finala; 8.05 Majhni zabavni ansambli. 8.35 Štirje beograjski skladatelji; 9.00 Pionirski tednik; 9.30 Slovenski pevci popevk; 10.15 Nekaj narodnih in domačih viž; 11.00 Turistični napotki za tuje goste; 11.15 Pozor, nimaš prednosti; 12.05 Zabavna glasba; 12.25 Domači pele-mele; 13.30 Priporočajo vam. 14.05 Glasbeni avtomat; 15.15 Zabavna glasba; 16.00 Vsak dan za vas; 17.05 Poletni sprehodi s pevci zabavne glasbe; 18.10 Promenadni koncert; 19.05 Glasbene razglednice; 20.00 Trideset minut v studiu 14; 21.15 Oddaja o morju in pomorščakih. 22.10 Plesna glasba; 22.50 Literarni nokturno; 23.05 Iz repertoarja komornih ansamblov in orkestrov; 24.00 Zadnja poročila in zaključek oddaje.

Sobota, 5. septembra

7.15 Jutranja glasbena srečanja; 8.05 Naši starejši skladatelji; 8.25 Iz koncertov in simfonij; 9.00 Počitniško popotovanje od strani do strani; 9.15 Pripovedka o pasji družinici in še nekaj pesmi; 9.30 Zabavna glasba iz Sovjetske zveze. 10.15 Jugoslovanski pevci popevk; 10.30 Pesmi in plesi jugoslovanskih narodov; 11.00 Turistični napotki za tuje goste; 11.15 Pozor, nimaš prednosti; 12.05 Zabavna glasba; 12.25 Lahek opoldanski glasbeni spored; 13.15 Obvestila in zabavna glasba; 13.15 Priporočajo vam; 14.05 Za ljubitelje narodno-zabavnih melodij. 14.35 Naši poslušalci čestitajo in pozdravljajo; 15.15 Zabavna glasba; 16.00 Vsak dan za vas; 17.05 Gremo v kino; 17.35 Vedri uvodni takti; 18.10 Prizori iz Verdijevega Othella; 18.45 Novo v znanosti; 19.05 Glasbene razglednice; 20.30 Sobotni večeri v naših krajih. 22.10 Oddaja za naše izseljence; 23.05 Nočni akordi.

Nedelja, 6. septembra

7.15 Narodni in domači zvoki; 8.00 Mladinska radijska igra — M. Dalbray: Godec Či-Pahan; 9.05 Naši poslušalci čestitajo in pozdravljajo I; 10.00 Še pomnite, tovariši; 11.00 Turistični napotki za tuje goste; 11.15 Vedre melodije z zabavnimi orkestri; 11.40 Nedeljska reportaža; 12.05 Naši poslušalci čestitajo in pozdravljajo II, 13.30 Za našo vas. 15.05—19.00 Danes popoldne: šport in glasba; 19.05 Glasbene razglednice; 21.00 Melodije v izložbenem oknu; 22.10 Godala v noči; 23.05 Nočni komorni koncert jugoslovanske glasbe; 24.00 Zadnja poročila in zaključek oddaje.

Ponedeljek, 7. septembra

7.15 Jutranja glasbena srečanja; 8.05 Narodni napevi iz Češkoslovaške; 8.55 Za mlade radovedneže. 9.25 Pisane slike; 10.15 Iz naše instrumentalne glasbe; 10.35 Naš podlistek; 11.00 Turistični napotki za tuje goste; 11.15 Pozor, nimaš prednosti; 12.05 Zabavna glasba; 12.25 Opoldanski domači pele-mele; 13.15 Obvestila in zabavna glasba; 13.30 Priporočajo vam. 14.05 Mali glasbeni mozaik; 14.35 Naši poslušalci čestitajo in pozdravljajo; 15.15 Zabavna glasba; 16.00 Vsak dan za vas; 17.05 Poletni sprehodi; 18.10 Zvočni razgledi; 18.45 Na mednarodnih križpotjih; 19.05 Glasbene razglednice; 20.00 Slovenski izvajalci zabavne glasbe; 20.10 Z letošnjega festivala v Dubrovniku; 22.10 S popevkami po svetu; 22.50 Literarni nokturno; 23.05 Po svetu jazza; 24.00 Zadnja poročila in zaključek oddaje.

Torek, 8. septembra

7.15 Lahka koncertna glasba; 8.05 Jugoslovanski pevci popevk; 8.30 Slovenske narodne v različnih priredbah in izvedbah. 9.25 Slovenski skladatelji mladim poslušalcem; 10.15 Z opernimi pevci po svetu; 11.00 Turistični napotki za tuje goste; 11.15 Pozor, nimaš prednosti; 12.05 Zabavna glasba; 12.25 Češkoslovaška, bolgarska in vzhodno-nemška zabavna glasba; 13.15 Obvestila in zabavna glasba; 13.30 Priporočajo vam. 14.05 Radijska šola za višjo stopnjo: Josip Jurčič — Kozlovska sodba v Višnji gori; 14.50 Hammond orgle; 15.15 Zabavna glasba; 15.30 V torek nasvidenje; 16.00 Vsak dan za vas; 17.05 Poletni sprehodi z orkestri zabavne glasbe; 18.10 Koncert po željah poslušalcev; 19.05 Glasbene razglednice 20.00 Nemško-italijanski glasbeni barok. 20.20 Radijska igra — S. Rozman: Poseben poklic; 21.07 Orkestralne impresije; 22.10 Plesna glasba; 23.05 Nočni koncert

STANOVANJSKI SKLAD OBČINE HRASTNIK

Upravni odbor stanovanjskega sklada občine Hrastnik razpisuje po določilih zakona o financiranju gradnje stanovanj, Uradni list št. 47/59 in 12/62, ter pravil sklada:

natečaj

za prodajo stanovanj v Hrastniku in na Dolu pri Hrastniku

a) V 39-stanovanjskem bloku na Logu:

4 trosobna stanovanja s površino 61,85 m²,
21 dvosobnih stanovanj s površino od 42 do 48,6 m²,
1 enosobno stanovanje s površino 48,10 m²,
13 garsonjer s površino od 17,93 m² do 25,9 m².
Cena za m² površine stanovanja znaša 95.000 din.
Notranja oprema stanovanj:

Vsa stanovanja so opremljena s centralno kurjavo, telefonsko podometno instalacijo, imajo skupinsko antensko napravo. Vsa dvo- in trosobna stanovanja imajo opremljeno kopalnico z električnim bojlerjem za 80 l in pločevinasto kopalno kadjo. Enosobno stanovanje je opremljeno s sedečo kopalno kadjo in bojlerjem za 80 l. Garsonjere imajo kopalnice opremljene s pršno kopalno kadjo in 50-litrskim bojlerjem. Vse kopalnice imajo umivalnike. Kuhinjske niše so opremljene s shrambnimi omarami, z električnimi štedilniki in pomivalnimi koriti, v večjih stanovanjih pa še z dostavnimi pečicami TOBI za trdo gorivo.

V bloku so tudi mehanizirana pralnica in sušilnica ter skupni prostor za kolesa in otroške vozičke.

Vsako stanovanje ima shrambo za ozimnico in shrambo za kurjavo.

b) V 20-stanovanjskem stolpiču na Dolu:

20 dvosobnih stanovanj s površino 54,36 m²,
po ceni 85.000 din za m² površine stanovanja.
Notranja oprema stanovanj:

Stanovanja so opremljena s tipsko kuhinjsko opremo. Imajo pomivalna korita iz beloemajlirane pločevine, električne štedilnike EKA z dostavno pečico TOBI. Kopalnice so opremljene s kopalno kadjo, umivalnikom, straniščno školjko in sevalno pečico ter 90-litrskim bojlerjem.

Pralnica in sušilnica služita skupni uporabi, prav tako prostor za kolesa in otroške vozičke. Vsako stanovanje ima še v kleti prostor za shranjevanje živil in kurjave.

Prodajni pogoji:

Za pravne osebe, ki kupujejo stanovanja, za delavce in nameščence gospodarskih organizacij, ustanov ali zavodov najmanj 50 % lastne udeležbe plačljive 25 % do 30. septembra tega leta, ostalih 25 % pa najkasneje do 1. maja 1965. Ostali del se odobri kot posojilo za dobo največ 30 let po 2 % obrestni meri.

Za fizične osebe najmanj 50 % lastne udeležbe, plačljive najkasneje do 1. maja 1965. Ostali del se odobri kot posojilo za dobo največ 20 let po 2 % obrestni meri.

Prodajne pogoje za stanovanja nezaposlenim članom ZB bo upravni odbor sklada določil za vsak primer posebej.

Lega prodanih stanovanj se bo določila z žrebom.

Prednost pri natečaju imajo:
— ponudniki, ki nudijo večji delež lastne udeležbe;
— ki ponudijo krajši odplačilni rok;
— ki ponudijo višjo obrestno mero.

V ponudbi za nakup stanovanja je treba navesti:
a) ime in priimek za fizične osebe oziroma ustrezne podatke za pravne osebe ter naslov ponudnika;
b) označbo stanovanja, blok oziroma stolpič in ceno;
c) plačilne pogoje.

Ponudbe je treba poslati na naslov:
Stanovanjski sklad občine Hrastnik 154.

Ovojnica naj bo zapečatena z označbo »I. natečaj za prodajo stanovanj«.

Ponudbe je treba poslati do 15. septembra 1964.

O izidu natečaja bodo ponudniki pismeno obveščeni.

Vsa navedene cene so orientacijske. Končna cena se bo določila na podlagi zaključne situacije in po kategorizaciji stanovanj glede na lego.

Upravni odbor stanovanjskega sklada občine Hrastnik

VOŽNJA PO LEVI STRANI

(jom) ZAGORJE — Na cesti IV. reda Izlake—Dobrljevo v naselju Orehovica se je 27. avgusta ob 10.15 pripetila prometna nesreča. Kolesar Ivan Dominkovič, star 34 let, iz Kisovca 91, je vozil zaradi slabe ceste po levi strani. Na nepreglednem ovinku je pripeljal nasproti osebni avtomobil LJ 189-00 Alojza Kreča, 34, z Izlak 92. Kolesar se je ustrašil in padel po cesti, voznik avtomobila pa se mu ni mogel umakniti in ga je zadel. Kolesar je dobil hude poškodbe in je bil prepeljan v bolnišnico. Škode na osebnem avtomobilu je za okrog 15.000 dinarjev.

IZGUBILA JE RAVNOTEŽJE

(jom) LITIJA — 26. avgusta ob 8.45 se je na cesti Litija—Sava v naselju Breg pripetila huda prometna nesreča. Kolesarko Brigito Savenc je oplazil tovornjak, ki ga je vozil Franc Lazar. Kolesarka je izgubila ravnotežje in padla. Dobila je hude telesne poškodbe, med drugim tudi pretres možganov.

V VSAKO HIŠO!

Zasavski TEDNIK
GLASILO REDL ZASAVJA

Posebej za Zasavski tednik

Bili smo v taboru Sutjeska

Enaindvajset se nas je zbralo na ljubljanski železniški postaji. Krepko smo bili obloženi, pa še s Planinske zveze smo prinesli šotore in hrano za trideset ljudi za deset dni. Kar neverjetno je, koliko se vsega nabere!

Rezervacija kupejev se je pokazala ob tej priložnosti še posebej potrebna. Ker nas je bilo

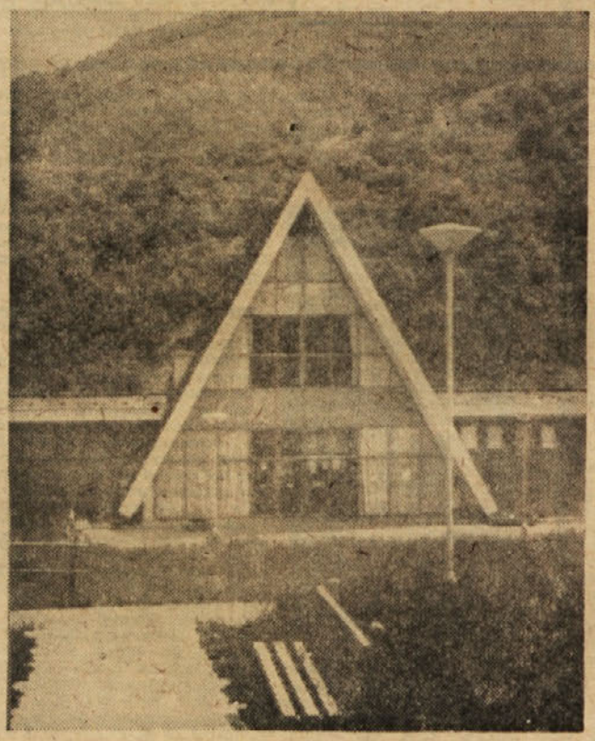

Mladinsko središče TJENTIŠTE

manj, kot smo pričakovali, smo lahko na prosta mesta zložili prtljago, ki smo jo »zbasali« večji del kar skozi okna v kupeje. No, v začetku smo bili še nekoliko nerodni, toda ker se nam je obetala dolga pot in večkratno prestopanje z vlaka na vlak pa na avtobus in še kam, smo upravičeno upali pridobiti si rutino.

Se zadnji pozdravi redkih spremljevalcev in vlak je potegnil. Oddahnili smo se. Popotna mrzlica je nekoliko popustila. Gremo! Večina gre prvič v bosenske hribe, le nekaj je »starih« (lanskih) udeležencev pohoda. Ker smo iz različnih krajev, se še skoraj ne poznamo. Predstavljamo se drug drugemu kar vse vprek. Beseda da besedo in spet smo — v hribih, kje pa naj bi drugje bili. Vsakdo se hvali s svojimi turami, eni bolj glasno, drugi, ki so imeli do sedaj manj možnosti planinarjenja, nekoliko bolj skromno. Ko smo bili tako v ognju, pa trešči med nas POZABILI SMO ZASTAVO! Na žalost res in kako stvar iz zasebne garderobe še tudi. Bomo pa v Zagrebu kupili, kar nam manjka, se potolažimo.

Zidani most. Menda vseh enaindvajset glav moli skozi okno in z očmi išče »ojačanje« iz Štajerske. »Glej ga, tamle je že eden!«, zaslišimo. Bil je res samo eden, ampak ta obložen za tri. Na zajetnem nahrbtniku sta čepela dva kar precejšnja kotlička, na njih pa še plezalna vrv. »Tone iz Ruš«, se nam je predstavil. Tako — sedaj smo pa kompletni.

V Zagrebu kupimo, kar nam še manjka. Zastave ne dobimo. Bomo pa brez.

Vožnja proti Sarajevu se sicer vleče, vendar nam med pogovorom, pa tudi dremanjem, še kar hitro mine. Med vožnjo si moramo prišiti planinske znake na srajce in bluze. To pa največ opravi ženski del ekspedicije.

Škoda, da v Sarajevu nimamo več kot uro časa za ogled. Ko pred pošto k složeni prtljagi vodja Rudi postavi čuvaja, gremo lahko le še do Ali pašine džamije. Potem pa brž nazaj, da spravimo vso prtljago še dovolj zgodaj v vagon. Ta je precej manjši, kot smo jih vajeni, in tudi tir ima tračnici vsaj za naše pojme presenetljivo skupaj. Aha, to bo pa ozkotirna železnica!

Prostor v vagonu si delimo s skupino Slovencev, ki se po teh krajih mučijo na maturantskem izletu. Čiro zavija skoraj okrog vsega Sarajeva in se vzpenja pod Trebovič. Vsi smo na oknih. Pogled na razsvetljeno glavno mesto Bosne in Hercegovine je čudovit. Sklenemo, da se moramo ob povratku zadržati dlje.

Množica luči se čez čas pogledom skrije. Zaradi noči ne moremo povsem uživati v vožnji proti Titovem Užicu. V temi sploh ne opazimo, da se vozimo skozi množico tunelov, ki jih je po pripovedovanju železničarja na tej progi kar 133 (!).

Kmalu nas zmanjka. Spimo, ali bolje dremamo, v najrazličnejših položajih vse do Usti prače, kjer moramo zopet prestopiti. Kaki dve uri čakanja na vlak proti Foči v zgodnjem jutranjem hladu stopnjuje nerazpoloženje. Tudi to mine.

Po kratki vožnji smo v Foči. Tu nas »razveselijo« z novico, da bomo morali čakati na avtobus do Tjentišta do popoldneva. Je že tako. Zveze z vlaki in avtobusi so — »ugodne«!

Zajtrkujemo še iz svojih privatnih zalog. In krenemo na ogled Foče. Mestece leži ob izlivu Čehitone v Drino. Med II. svetovno vojno je bilo skoraj do tal porušeno, vendar je na novo pozidano dobilo zelo prijazen videz. Med modernimi stavbami tu in tam opazimo še kako džamijo. V jutranjem času bolj redko srečamo koga od osemtisoč prebivalcev.

V tem, predvsem lesnoindustrijskem kraju in sedežu občine, kupimo še kruh in meso. Vodji Rudiju je uspelo stakniti poseben avtobus. Plačati moramo seveda polno zasedenega. No, nič ne de, samo da bomo že kmalu pri kraju z vožnjo.

»Vkrcamo« se. Tedaj pa se voznik spomni, da z motorjem avtobusa ni nekaj v redu. Pa smo tam! Spravi se nad motor, mi pa čakamo. Mine ura in še ena. Končno je motor popravljen, voznik se gre umivat in mi zopet čakamo. Nabere se opazovalcev in tudi nekaj takih, ki bi se radi popeljali z nami, češ da je njihov avtobus prepoln ali pa da je že pobegnil. S sabo imajo razno prtljago, še celo postelje. Smo dobrega srca in vse skupaj sprejmemo v in na avtobus. Nekaj pa jih sprejme še voznik, ko se vrne.

Krenemo z dveurno zamudo. Vozimo se proti jugu ob Drini. Vreme nam je naklonjeno. V dalji že vidimo vrhove, kamor smo namenjeni. Od Drine zavijemo proti zahodu ob Sutjeski. Med vožnjo voznik ustavlja vsakomur, ki ga vidi, seveda potem tudi »kasira«. Kar dober honorar za vožnjo, ki je že itak plačana.

Se nekaj ovinkov in v Tjentištu smo!

(Se nadaljuje)

BREZ BESED

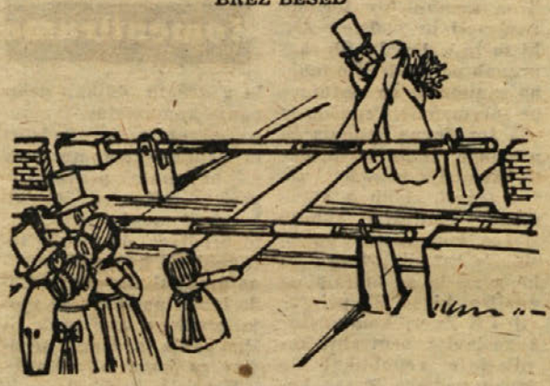

BREZ BESED

cirkus, poletje in prva ljubezen

20

Končno so le opustili sklep, da me izvežbajo za akrobatko. Ko me je Paraito zadnji večer v Chikagu povabil na svoj dom, sem kar čutila mamin strah, da bi sin poročil dekle, ki bi bilo v breme družine. Vsakokrat, ko me je pogledala, je nato uprla pogled v nebo, kot bi rotila svojega patrona za čudež, ki bi spametoval Paraita.

Njene molitve so bile uslišane. V Rokfordu (prvi postaji za Chikagom) sva se s Paraitom zedinila, da si morava izbiti iz glave vsako misel na poroko. Oba sva uvidela, da ne bi bilo iz tega nič dobrega. Upiralo se mi je že zdaj postati član družine Cristiani, nekaj časa sem še hotela ostati to, kar sem. Paraito pa je navedel še en vzrok: »Ti nas gledaš še vedno od zunaj,« je milo rekel, s čimer pa ni mislil le svoje družine, temveč cirkus sploh,« in zaradi tega nas gledaš morda preveč kritično.«

Zadnjo predstavo sezone smo imeli 30. novembra v Tampi v Floridi. Prisostvovala ji je tudi moja družina. Ko smo ob koncu popoldanske predstave zapuščale glavni šotor, me je Mary Louise vprašala: »Kaj je s teboj? Videti si, kot bi te nekdo prestrašil.«

»Ah, Mary Louise, naslednjo sezono ne bom več potovala z vami.«

»Ah, tako — je to vse? To rečejo vsa dekleta ob koncu sezone.«

Morda je res tako. Toda one samo rečejo, jaz pa to resno mislim. Profesor je imel prav... in tudi Paraito ima prav. Ne morem ostati za vedno pri cirkusu, eno sezono je bilo dovolj.

Zadnja predstava je bila skoro tako vznemirljiva kot prva. V garderobnem šotoru sta vladala veselje in enotnost. Sedaj ni bilo več razlik med staro in novo gardo. Vsi prepiri so bili pozabljeni. Naši kostumi za slonji balet so bili videti zmečkani — prav tako baletni čeveljčki, ki so bili nekoč rožnati. Toda Ginny, ki so se ji opekline že lepo pozdravile, je bila spet stara komedijantka. Po vsaki umetniji je samodopadljivo zatrobila in s tem občinstvo opozarjala nase, Nellie pa ji je z zaljubljenimi pogledi sledila na vsakem koraku.

Vse to sem zadnji dan bolj čutila in doživljala — z nekoliko otožnim veseljem — ta pisani sijaj in tovariško skupnost. Čez nekaj ur bom cirkuški svet za vedno zapustila — morda bom prišla še kdaj, a le kot gledalka iz zunanjega sveta. Ko sem zadnjič stopila iz garderobnega šotora, sem se šla poslovit k Ruth. Bila je pri delu, ker so že pričeli podirati glavni šotor, dokončno za to leto. Mimo je pripopotal traktor in voznik mi je zaklical: »Pazi, dekle! Bi rada, da te povozim?«

V avtu me je že čakala družina. Vstopila sem. Sezona je bila končana.

Prevedla: N. M.

- KONEC - KONEC - KONEC -

RECI MI, MAMA...!

16

vrata široko odprla in Andrea se je ihte vrgla Ciski v naročje.

»Tako dolgo sem čakala nate,« je rekla med jokom. Ciska jo je odnesla v hišo.

»Uboga Miška, saj sem ti rekla, da pojdi v posteljo in zaspi.«

»Tako me skrbi, kako je s stricem Mihaelom Kako bi mogla spati!«

Tudi Cisko je skrbelo, zato je vprašala: »Kaj se mu je pravzaprav zgodilo? Na telefonu te nisem mogla dobro razumeti.«

»Marmornata skala je padla nanj.«

»Moj bog, kako strašno! Ali že veš, kako se je poškodoval?«

»Naš delovodja me je poklical iz delavnice. Strica Mihaela so takoj odpeljali v bolnišnico. Tja si nisem upala vprašati, kako je z njim!«

»Bom pa jaz to jutri zjutraj storila,« je rekla Ciska in se trudila, da ne bi otrok opazil njene potrtosti. »Pridi,« jo je poklicala, »da te spravim v posteljo!«

Andrea je trudno stopala pred njo po zavitih lesenih stopnicah v zgornje nastropje. Ko je obrnila stikalo, je Ciska ugledala pred seboj sobo, ki ji je bilo videti, da je bila opremljena z dobrim okusom in nežno ljubeznijo do otroka. Široko okno so zastirale rožnate zavese. V kotu je stala omara, poslikana z navadnimi motivi, nad belo posteljico pa so se vrstile pisane slike iz pravljic.

»Stric Mihael jih je naslikal zame,« je rekla Andrea, ki je sledila Ciskinim pogledom. Potem pa se je stisnila k njej in zašepetala: »Saj ne bo umrl, kajne da ne bo umrl, kot je moja mamica?«

»Ne boj se! Čisto gotovo bo kmalu spet zdrav,« je nežno odgovorila Ciska in pričela slačiti otroka, ki so mu očke kar lezle skupaj. Ko je Andrea že ležala v postelji, je prijela Cisko za roko in jo zaprosila, naj ostane še malo pri njej. Seppi pa, kot da bi razumel otrokovo osamljenost, je skočil na posteljo in se stisnil k otroku. Mala ga je objela in proseče pogledala Cisko: »Pusti ga pri meni in hvala, ker si prišla!«

»Zato pa sem ti dala telefonsko številko!«

»Takrat sem povedala stricu Mihaelu in mi je rekel, da naj te pokličem, če bi se mu kaj pripetilo, posebno še sedaj, ko je naša postrežnica odšla k svoji bolni hčerki in nič ne vemo, kdaj se bo vrnila.«

Ciski je postalo toplo pri srcu ob misli, da Brugger morda le nima tako slabega mnenja o njej.

»S stricem Mihaelom sva večkrat govorila o tebi,« je otrok nadaljeval s pripovedovanjem. Ciska se je sklonila k njej in jo poljubila. Andrea pa ji je ovila ročice okrog vratu in ji zašepetala v uho: »Ti si pridna, ti si najbolj pridna...« Počasi so se ji zaprle oči in enakomerno dihanje je pričalo, da je zaspala. Seppi je skočil iz postelje in odločno popraskal po vratih. Ciska mu je sledila ven, potem pa sta se vrnila v sobo poleg Andreine, kjer je bila pripravljena zanjo sveže pogrnjena postelja. Ciska je legla in v trenutku zaspala.

Ko se je naslednje jutro zbudila, prvi hip ni vedela, kje je. Zmedeno se je ozirala po tuji sobi. A že je skozi odprta vrata zagledala na beli blazini temno Andreino glavico. Šele sedaj se je prav zavedla dogodkov prejšnjega dne. Sklenila je, da ne bo otroka budila za šolo, naj se v miru naspi.

Ko je Seppi zaslišal, da se njegova gospodarica premika v postelji, je hitro skočil k njej. Z roko mu je stisnila gobček, da ne bi z bevskanjem prebudil Andree. V priličju je našla kopalnico, kjer si je z mrzlo prho pregnala utrujenost iz telesa. Sveža in spočita je stopila v kuhinjo. Nehote ji je ušel vzklik občudovanja, kajti megla se je vzdignila in tako se je skozi okno nudila prelepa slika modrega jezera, obdanega z rdeče rumeno obarvanim jesenskim gozdom. Na stežaj je odprla okno in uživala v svežem zraku, tako drugačnem od mestnega, katerega je bila vajena.

Potem se je obračala po moderno urejeni, lepo pospravljeni kuhinji. Iz žeblja za vrati je snela Andrein predpasnik in si ga privezala. Na njenem lešnikovo rjavem krilu je bil videti kot pisana krpica Spomnila se je, da je treba najprej telefonirati v bolnišnico. Pogled ji je obstal na

(Se nadaljuje)

NAPOVED HIDROMETEOROLOŠKEGA ZAVODA SRS

VREME

Z Alp prihaja nad naše kraje visok zračni pritisk. Vreme se bo nekoliko zboljšalo, bo pa hladneje.

Zasavski TEDNIK

GLASILO SZDL ZASAVJA

Ustanovljen decembra 1947 — Glasilo občinskih odborov SZDL Hrastnik, Litija, Trbovlje, Zagorje ob Savi — Ureja uredniški odbor — Glavni in odgovorni urednik Marijan LIPOVŠEK

Začetek razprav o statutu ZKJ

Način organiziranja in delovanja komunistov naj bi se kar najbolj prilagodil doseženi stopnji družbenega razvoja ● Organizirati široke razprave

Izvršni komite Centralnega komiteja Zveze komunistov Jugoslavije je obravnaval osnutek sprememb in dopolnitev statuta Zveze komunistov Jugoslavije, ki ga je sprejela statutarna komisija, izvoljena na VI. plenumu CK Zveze komunistov Jugoslavije, ter sklenil, naj gre osnutek v široko javno razpravo. Osnutek je bil objavljen v petkovi slovenski izdaji »Komunista«, v »Delu« in v drugem časopisju.

Pri izdelavi osnutka sprememb in dopolnitev statuta je statutarna komisija angažirala širok krog komunistov ter organizacij in vodstev ZK, ki so že v dosedanjih razpravah pokazali zelo močno zanimanje za statutarne spremembe. Proučila je vsa tozadevna mnenja in predloge, ki jih je sprejela. Komisija je sodelovala z grupami, ki jih je organiziral Centralni komite Zveze komunistov Jugoslavije zaradi priprav na kongres, in se opirala na analize, ki so jih pripravili CK Zveze komunistov Jugoslavije, centralni komiteji v republikah in druga vodstva Zveze komunistov.

V svojem uvodnem besedilu k osnutku izraža statutarna komisija pričakovanje, da bodo organizacije in vodstva Zveze komunistov razvila vsestransko razpravo, v kateri bo sodelovalo vse članstvo, ki naj bi s svojimi predlogi in pobudami prispevalo k čimboljšim statutarnim rešitvam, da bi se način organiziranja in delovanja komunistov kar najbolj prilagodil doseženi stopnji družbenega razvoja. V ta namen naj bi organizacije in vodstva Zveze komunistov organizirala razprave o osnutku sprememb in dopolnitev statuta ne le na svojih sestankih, marveč tudi v aktivih na posvetovanjih

Komentiramo

in v drugih oblikah delovanja komunistov. Osnovne organizacije, vodstva in člani Zveze komunistov naj bi osnutek pravočasno preštudirali ter poslali komisiji svoje pripombe in predloge, da bi bilo leto moč do kongresa skrbno proučiti. Seveda pa bodo lahko posredovale svoje predloge tudi prek tiska, radia in drugih sredstev za javno obveščanje.

Komisija bo predloge in sugestije vsestransko proučila ter o njih obvestila kongres, ne glede na to, ali jih bo osvojila ali ne.

Aktivnost smučarjev pred sezono

(Nadaljevanje s 6. strani)

možne še druge, zelo primerne, variante turnega smučanja, zlasti proti Partizanskem vrhu.

● Novozgrajena cesta Trojane—Vrhe—Podmeja bo omogočila lahek dostop na vrhe tudi z motornimi vozili. Tako bo lahko žičnica v zimski sezoni polno izkoriščena ne samo ob nedeljah, temveč tudi med tednom, povečale pa bi se tudi turistične perspektive domov na Vrheh in Partizanskem vrhu. Če bi v prihodnjih letih zgradili že dolgo časa idejno zamišljeno žičnico Trbovlje—Partizanski vrh, ki bi bila ogromnega rekreacijskega, turističnega in športnega pomena za Zasavje, bi pa predvideni zimski alpski smučarski center na Vrheh samo še ogromno pridobil na svoji vlogi in pomembnosti.

ZAGOTOVLJENA FINANČNA SREDSTVA ZA PRENOSLJIVO SMUČARSKO VLEČNICO

Turistična zveza Slovenije bo za razvoj zimskega turizma poskrbela za nakup 30 prenosljivih smučarskih vlečnic. Turistično društvo Trbovlje je skupaj s pristojnimi organi občinske skupščine in smučarskima društvoma Trbovlje in Kum uspelo zagotoviti, ob potrebnih sredstvih, za Zasavje eno od teh vlečnic. Ta, lahko prenosljiva, vlečnica bo v ugodnih snežnih razmerah obratovala v središču mesta (na travniku za loško cerkvijo ali na travniku pod Žrebljevim hribom). Na pomlad pa bi jo lahko izmenoma prenesli na Mrzlico, Kum ali Partizanski vrh.

OBNOVITEV POGORELE SMUČARSKE KOČE V LONTOŽU

V začetku lanskega leta je pogorela smučarska koča SD Trbovlje v Lontožu pod Kumom. Z marljivim delom je članom SD Trbovlje uspelo v lanskem in letošnjem letu zgraditi nov smučarski dom v Lontožu, ki bo predvsem služil za bivanje mladine v zimskih počitnicah, ko prireja SD Trbovlje vsako leto smučarske tečaje za plonirje. V okolici novega doma so primerni tereni za plonirje in smučarje — začetnike. Tu bo že v novi sezoni obratovala predstavljena (z vrha Kuma) manjša smučarska vlečnica.

● Na samem vrhu Kuma pa bo potrebno v prihodnje obnoviti in morda povečati 45-metrsko skakalnico, da bo tako možen na njej nekajmesečni trening, kar bi vsekakor prispevalo, da bi tudi v Zasavju ta popularna športna panoga — smučarski skoki — dobila mesto, ki ji gre.

— Sredstva, ki so jih do zdaj — smučarji Trbovelj prejeli od — družbe, so bila smotrno izko- — riščena. Z dokončanjem pred- — videnih objektov bo smučar- — ski šport v Zasavju kvalitetna — in množično izredno napre- — doval.

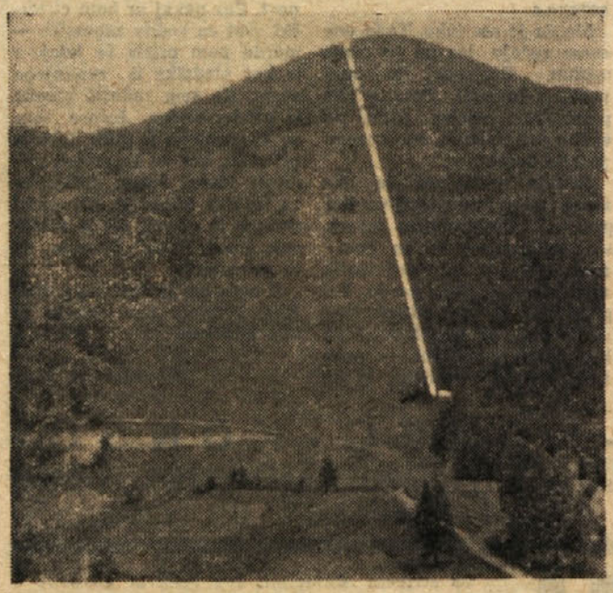

VRHE — severozahodna stran Javorja (z belo polno črto je označena že zgrajena vlečnica, črtkano pa je označeno predvideno podaljšanje vlečnice do vrha Javorja)

Ljudje med seboj

TOKRAT PA NEKAJ IZ TRBOVELJSKE BOLNIŠNICE.

BRALKA K. Č. NAM PIŠE:

Pred nekaj tedni sem bila v trboveljski bolnišnici na porodniškem oddelku. Oskrba je bila sicer v redu, toda drugače pa se nisem dobro počutila. Vse premalo prostora, so me odpustili, še preden sem se popolnoma pozdravila in me napotili na ambulantno zdravljenje. Ker imam tri otroke in torej precej dela, je razumljivo, da nisem mogla tako paziti nase in se še zdaj nisem pozdravila, čeprav kar naprej hodim na ambulanto. Da, še prostora je, tako nekako utesnjeno je vse. Še posebno pa mi nista bili všeč dve stvari. Na porodniškem otroškem oddelku leže novorojenčki zaradi pomanjkanja prostora tudi po dva v eni posteljici. Ne vem, če je sploh kakšna mati, ki ji ne bi bilo ob tem neprijetno. Pa še to: mož mi je sicer poslal pozdrave po sestri, jaz bi ga pa rada tudi videla in govorila z njim, saj sem že lahko vstala. Vendar, rekli so mi, da to ni mogoče, da na stopnicah ne moreva govoriti, da pa takšnega prostora, kjer bi porodnica lahko govorila z možem, na žalost nimajo.

TOLIKO K. Č. POGLEJMO, KAJ PRAVI N. R., TUDI NAŠA REDNA BRALKA:

Imela sem precej hudo vnetje jajčnikov. Sicer pa, imam ga še sedaj. Samo nekaj dni sem bila v bolnišnici na ginekološkem oddelku. Ker nimajo dovolj tole: tam je treba vselej čakati cele ure. Se ne bi dalo ambulantne službe bolje urediti?

OGLASILA SE JE ŠE L. S. IZ TRBOVELJ:

Zdi se mi prav zaskrbljujoče naraščanje števila legalnih splavov, še bolj pa ilegalnih in v zvezi s tem skoraj redne potrebne zdravniške intervencije, ki so včasih — v glavnem zaradi nepoučenosti in nepremišljenosti žena — celo prepozne. Zakaj ne uvajamo pouka seksualne vzgoje (pod zdravniškim vodstvom) v naše šole? Po toči zvoniti je prepozno.

(V PRIHODNJI ŠTEVILKI BO NA TA IN ŠE DRUGA VPRAŠANJA ODGOVORIL DR. BORIS MUŠIČ, ŠEF GINEKOLOŠKO-PORODNIŠKEGA ODDELKA TRBOVELJSKE BOLNIŠNICE.)

OB ZAČETKU NOVEGA ŠOLSKEGA LETA

(Nadaljevanje s 1 strani)

Občinske skupščine in sveti za šolstvo prepočasi rešujejo materialne probleme šolstva. Razumevanja je sicer več kot prejšnja leta, vendar se problemi rešujejo še vse preveč teoretično, praksa pa zahteva takojšnje ukrepe. Najslabše napreduje gradnja novih šolskih prostorov in preti nevarnost, da bodo oddelki preobremenjeni z učenci, kar bo negativno vplivalo na kvaliteto znanja in učne uspehe. Nekoliko hitreje prihajajo nove učne moči, vendar za njih ni ustreznih stanovanj, kar bo vplivalo na nadaljnjo fluktuacijo učnega kadra, zlasti še za deficitarne predmete (matematika, fizika).

Vsi navedeni problemi so kompleksni in jih ne bodo mogle rešiti le šolske delovne skupnosti, pač pa širša skupnost. Zato bo treba imeti v naslednjem šolskem letu nekoliko več posluha za šolske probleme in se iznebiti starih predsodkov o šolstvu kot negospodarski panogi našega družbenega razvoja, sicer nas bodo drugi kraji naše ožje in širše domovine prehiteli.

Tudi varstvene ustanove v Zasavju so še prešibke in imajo premalo sredstev za svoj razvoj. Občini Hrastnik in Trbovlje bosta v naslednjem letu okrepile šolske oddelke v varstvenih ustanovah in tako zagotovili dodatno pomoč slabšim učencem. V ostalih občinah v Zasavju tega še ni.

Pri rebalansih občinskih finančnih planov pa je nujno potrebno postaviti šolstvo na prvo mesto in vse te težave tudi upoštevati.

»ZASAVSKI TEDNIK« Trbovlje — Uredništvo in uprava: Trbovlje, Trg revolucije 11 II - telefon 80-191 - poštni predal 82 — žiro račun pri SDK v Trbovljah 600-13-608-1 — Naročnina: posamezna številka 20 dinarjev, mesečna 60 dinarjev, trimesečna 180 dinarjev, polletna 360 dinarjev in letna 720 dinarjev — Poštnina: plačana v gotovini. Nenaročenih rokopisov in fotografij ne vračamo — Stavek, kliši in tisk ČP »Mariborski tisk«, Maribor.