

## HETEROPTERA OF SLOVENIA, III: MIRIDAE

Andrej GOGALA

Slovenian Museum of Natural History, SI-1001 Ljubljana, Prešernova 20, P. O. Box 290  
E-mail: agogala@pms-lj.si

## ABSTRACT

260 species of plant bugs (Miridae) from Slovenia are listed. Finds of 20 species and one subspecies are reported for the first time: *Dicyphus albonasutus* Wagner, 1951, *Dicyphus stachydis wagneri* Tamanini, 1956, *Deraeocoris flavilinea* (A. Costa, 1862), *Phytocoris austriacus* Wagner, 1954, *Polymerus microphthalmus* (Wagner, 1951), *Strongylocoris steganoides* (J. Sahlberg, 1875), *Globiceps novaki* Wagner, 1950, *Orthotylus rubidus* (Puton, 1874), *Orthotylus tenellus* (Fallén, 1807), *Hypseloecus visci* (Puton, 1888), *Europiella decolor* (Uhler, 1893), *Macrotylus atricapillus* (Scott, 1872), *Macrotylus paykullii* (Fallén, 1807), *Megalodactylus macularubra* (Mulsant & Rey, 1852), *Psallus wagneri* Ossiannilsson, 1953, *Psallus nigripilis* (Reuter, 1888), *Psallus anaemicus* Seidenstücker, 1966, *Psallus lentigo* Seidenstücker, 1972, *Psallus pardalis* Seidenstücker, 1966, *Psallus salicis* (Kirschbaum, 1856), and *Psallus varians cornutus* Wagner, 1943. The first reliable record of *Lygus punctatus* (Zetterstedt, 1838) is also reported. 7 species are omitted from the list due to misidentifications in the past. The lectotype of *Dimorphocoris schmidti* (Fieber, 1858) is designated.

**Key words:** Heteroptera, Cimicomorpha, Miridae, Slovenia, fauna

## HETEROPTERA IN SLOVENIA, III: MIRIDAE

## SINTESI

L'articolo presenta l'elenco di 260 specie di emitteri (Miridae) della Slovenia. Venti specie ed una sottospecie vengono segnalate per la prima volta: *Dicyphus albonasutus* Wagner, 1951, *Dicyphus stachydis wagneri* Tamanini, 1956, *Deraeocoris flavilinea* (A. Costa, 1862), *Phytocoris austriacus* Wagner, 1954, *Polymerus microphthalmus* (Wagner, 1951), *Strongylocoris steganoides* (J. Sahlberg, 1875), *Globiceps novaki* Wagner, 1950, *Orthotylus rubidus* (Puton, 1874), *Orthotylus tenellus* (Fallén, 1807), *Hypseloecus visci* (Puton, 1888), *Europiella decolor* (Uhler, 1893), *Macrotylus atricapillus* (Scott, 1872), *Macrotylus paykullii* (Fallén, 1807), *Megalodactylus macularubra* (Mulsant & Rey, 1852), *Psallus wagneri* Ossiannilsson, 1953, *Psallus nigripilis* (Reuter, 1888), *Psallus anaemicus* Seidenstücker, 1966, *Psallus lentigo* Seidenstücker, 1972, *Psallus pardalis* Seidenstücker, 1966, *Psallus salicis* (Kirschbaum, 1856) e *Psallus varians cornutus* Wagner, 1943. Viene segnalato anche il primo ritrovamento accertato della specie *Lygus punctatus* (Zetterstedt, 1838). Sette specie sono state escluse dall'elenco in quanto non sono state determinate correttamente in passato. È stato invece determinato il lectotipus della specie *Dimorphocoris schmidti* (Fieber, 1858).

**Parole chiave:** Heteroptera, Cimicomorpha, Miridae, Slovenia, fauna

## INTRODUCTION

The family Miridae is the largest in the subordo Heteroptera. Mirids are mostly phytophagous, but many of them enrich their diet with animal food. Some (Deraeocorinae, Pilophorini) are even obligatory predators of aphids, scale insects and other small arthropods, their eggs and larvae. Some are used in biological pest control (*Macrolophus* spp.), while some others could be pests (*Lygus* spp., *Apolygus* spp.).

The study of Slovenian Miridae started with Scopoli (1763) who listed about 11 species (the identity of some is not clear). He is recognized as the author of 3 valid names of species: *Alloeonotus fulvipes*, *Heterocordylus genistae* and *Heterotoma merioptera*. In the distant past, the fauna around the town of Gorica (Gorizia) was discussed by Montandon (1886), Horváth (1887) and Reuter (1888), who described several new species, such as *Halticus henschii*, *Orthotylus palustris* and *Psallus henschii*. When the locality of Gorica is mentioned, however, we do not know whether the record refers to either Italy or Slovenia, considering that the present border runs through this town. Fieber (1836, 1858) described three species from the material collected in Slovenia by F.J. Schmidt: *Mermitelocerus schmidtii*, *Pachypterna fieberi* and *Dimorphocoris schmidtii*. Two endemic species were described by Wagner (1965) – *Dimorphocoris saulii*, and by Gogala (2002) – *Platyctranus boreae*.

The existing lists of species (Gogala & Gogala, 1986, 1989; Protić, 1998) are outdated and do not include neither a number of literature data nor exact localities. Several systematic revisions were published last years, so many genera required reexaminations and identifications of the museum specimens. The following list follows the nomenclature by Kerzhner & Josifov (1999) except for two changes: *Neolygus* is treated as a separate genus, and *Parapsallus* as a synonym of *Plagiognathus*. The list includes literature references for each species and exact data from the examined specimens, which are mostly kept in the Slovenian Museum of Natural History in Ljubljana (PMSL). A few additional records of specimens, collected by Czech collectors and determined by Petr Kment, are also published.

Additional photographs and maps of distribution of the Slovenian Heteroptera species are available online at the web address: <http://www2.pms-lj.si/heteroptera/>

## LIST OF SPECIES

MIRIDAE  
Isometopinae

***Isometopus intrusus*** (Herrich-Schaeffer, 1835)  
Fieber, 1861: Krain (= Kranjska, Carniola); Gogala & Gogala, 1986, 1989  
Specimens examined  
Ljubljansko barje: Log, Lukovica, VL59, 17. 7. 1984, 26. 8.

1984, 24. 7. 1988, 30. 6. 1992, 29. 6. 2001, on *Malus*, A. & M. Gogala leg.  
Istra: Koštabona, Škrline, VL03, 21. 6. 2001, I. Sivec leg.

## Bryocorinae

***Bryocoris pteridis*** (Fallén, 1807)  
Gogala & Gogala, 1986, 1989  
Specimens examined  
Ljubljansko barje: Log, Lukovica, VL59, 12. 8. 1981, 25. 8. 1982, A. & M. Gogala leg.  
Kamnik pod Krimom, Ponikve, VL58, 20. 6. 1982 on *Pteridium*, A. & M. Gogala leg.  
Pohorje: Areh, WM35, 24. 7. 1983, A. & M. Gogala leg.  
Bohinj: Ukanc, VM02, 5. 7. 1986 on *Dryopteris*, A. & M. Gogala leg.  
Idrija, Krekovše, VL19, 28. 6. 1988, M. Gogala leg.

***Monalocoris filicis*** (Linnaeus, 1758)  
Gogala & Moder, 1960: Zg. Loke pri Blagovici; Gogala & Gogala, 1986, 1989  
Specimens examined  
Bohinj: Ukanc, VM02, 29. 5. 1977, A. & M. Gogala leg.  
Ljubljansko barje: Log, Lukovica, VL59, 24. 6. 1979 on *Dryopteris*, A. Gogala leg.  
Ljubljana: Šiška, VM50, 3. 9. 1980, A. & M. Gogala leg.  
Medvode, Jeprca, VM51, 22. 8. 1981, A. & M. Gogala leg.  
Vrhnik, VL49, 11. 7. 1982, A. & M. Gogala leg.  
Šmarje pri Jelšah, WM42, 17. 8. 1988, A. & M. Gogala leg.  
Hrastnik, Podkraj, WM00, 30. 5. 1991, V. Furlan leg.  
Gorjanci: Sv. Miklavž, WL27, 29. 8. 1990, V. Furlan leg.

***Campyloneura virgula*** (Herrich-Schaeffer, 1835)  
Gogala & Gogala, 1986  
Specimens examined  
Ljubljana: Šiška, VM50, 22. 6. 1979, 3. 9. 1980, A. & M. Gogala leg.  
Ljubljana, 27. 6. 1979, A. & M. Gogala leg.  
Laško, Šmohor, WM11, 13. 7. 1984, A. & M. Gogala leg.  
Vrhnik, Log, VL59, 15. 7. 1984, A. & M. Gogala leg.  
Ljubljansko barje: Blatna Brezovica, VL49, 18. 7. 1984, A. & M. Gogala leg.  
Kras: Brje pri Komnu, VL07, 15. 7. 1990, 25. 6. 1997, A. & M. Gogala leg.  
Podsreda, Trebča Gorca, WM40, 9. 7. 1998, S. Brelih leg.

***Dicyphus albonasutus*** Wagner, 1951  
Specimen examined  
Senovo, Reštanj, WL39, 1. 8. 1996, A. & M. Gogala leg.

***Dicyphus geniculatus*** (Fieber, 1858)  
Gogala & Moder, 1960 (confused with *D. globulifer*); Gogala & Gogala, 1986 (misidentification, records refer to *D. globulifer*), 1994  
Specimens examined  
Istra: Osp, VL14, 8. 7. 1990, A. & M. Gogala leg.  
Popetre, VL03, 9. 7. 1997, S. Brelih leg.

***Dicyphus globulifer*** (Fallén, 1829)  
Gogala & Gogala, 1986, 1989  
Specimens examined

Medvode, Goričane, VM51, 15. 7. 1980, A. & M. Gogala leg.  
 Dobrova, VM50, 26. 8. 1981, A. & M. Gogala leg.  
 Ljubljana: Savlje, VM60, 18. 10. 1981, A. & M. Gogala leg.  
 Domžale, Dob, VM71, 24. 7. 1982, A. & M. Gogala leg.  
 Jezersko, VM64, 14. 8. 1983, A. & M. Gogala leg.  
 Pohorje: Areh, WM35, 24. 7. 1983, A. & M. Gogala leg.  
 Bohinj: Ukanc, VM02, 10. 7. 1988, A. & M. Gogala leg.  
 Sorica, Soriška planina, VM22, 23. 6. 1984, A. & M. Gogala leg.  
 Ljubljansko barje: Plešivica, VL59, 23. 4. 1978, A. & M. Gogala leg.  
 Istra: Koper, Škocjanski zatok, VL04, 1. 7. 1979, A. & M. Gogala leg.  
 Bohinjska Bistrica, VM12, 17. 6. 1979, A. & M. Gogala leg.  
 Bevke, VL59, 11. 10. 1999, A. & M. Gogala leg.  
 Ig, Iška Loka, VL69, 17. 8. 1997, S. Brelih leg.  
 Mrzlica, 1100 m, WM01, 13. 6. 1991, V. Furlan leg.  
 Podsreda, Trebča Gorca, WM40, 9. 7. 1998, S. Brelih leg.  
 Ilirska Bistrica, Zarečje – Brce, VL34, 31. 5. 1999, S. Brelih leg.  
 Želimplje, VL68, 25. 4. 2003, S. Brelih leg.  
 Podkum, Medvedov graben, WM00, 25. 5. 1989, V. Furlan leg.  
 Postojna, VL37, 10. 6. 1991, V. Furlan leg.  
 Gornji Ig, VL68, 23. 5. 1987, V. Furlan leg.

***Dicyphus constrictus*** (Boheman, 1852)

Gogala & Moder, 1960: Carniolia; Gogala & Gogala, 1986, 1989 (misidentification, records refer to *D. stachydis*)

***Dicyphus epilobii*** Reuter, 1883

Gogala & Gogala, 1986, 1994  
 Specimens examined  
 Podgorski kras: Petrinje, VL14, 8. 6. 1983, A. & M. Gogala leg.  
 Ljubljansko barje: Notranje Gorice, VL59, 8. 9. 1983 on *Epilobium*, A. & M. Gogala leg.  
 Ajdovščina, VL18, 2. 8. 1985, A. & M. Gogala leg.  
 Podčetrtek, Vonarje, WM41, 6. 8. 1996, A. Gogala leg.  
 Istra: Movraž, Movraška vala, VL13, 5. 8. 1999, A. Gogala leg.  
 Koper, Bertoki, Škocjanski zatok, VL04, 22. 7. 2000, A. Gogala leg.

***Dicyphus errans*** (Wolff, 1804)

Gogala & Gogala, 1986, 1989, 1994  
 Specimens examined  
 Šklendrovec, WM00, 18. 9. 1932, Staudacher leg.  
 Kamnik pod Krimom, Ponikve, VL58, 20. 6. 1982, A. & M. Gogala leg.  
 Kočevje, VL85, 6. – 14. 6. 1979, BIJH SAZU leg.  
 Ljubljansko barje: Log, Lukovica, VL59, 21. 9. 1980, 12. 9. 1987, A. & M. Gogala leg.  
 Bela krajina: Črnomelj, Rožanec, WL15, 13. 9. 1981, A. & M. Gogala leg.  
 Bela krajina: Vinica, Zilje, WL23, 13. 9. 1981, A. & M. Gogala leg.  
 Ravne na Koroškem, VM95, 30. 8. 1982, M. Gogala leg.  
 Radlje ob Dravi, WM16, 22. 8. 1984, A. & M. Gogala leg.  
 Istra: Osp, VL14, 8. 7. 1990, A. & M. Gogala leg.

Nanos: Šembijska bajta, VL27, 10. 8. 1996, A. & M. Gogala leg.

***Dicyphus pallidus*** (Herrich-Schaeffer, 1836)

Gogala & Moder, 1960: Ljubljana, Tržič, Brežice, Šklendrovec; Gogala & Gogala, 1986, 1989  
 Specimens examined  
 Neumarkt (= Tržič), VM43, 24. 9. 1925, Staudacher leg.  
 Jezersko, VM64, 14. 8. 1983, A. & M. Gogala leg.  
 Prekmurje: Selo, WM97, 5. 7. 1980, A. & M. Gogala leg.  
 Ljubljansko barje: Log, Lukovica, VL59, 11. 7. 1981, A. & M. Gogala leg.  
 Soška dolina: izliv Lepenjice, UM93, 18. 7. 1982, A. & M. Gogala leg.  
 Rovte, VL39, 22. 7. 1983, A. & M. Gogala leg.  
 Uršlja gora: Poštarska koča, VM94, 22. 8. 1987, A. & M. Gogala leg.

***Dicyphus stachydis*** J. Sahlberg, 1878

*Dicyphus stachydis wagneri* Tamanini, 1956  
 Specimens examined  
 Šmarje pri Ješah, WM42, 17. 8. 1988, A. & M. Gogala leg.  
 Prekmurje: Petanjci, WM86, 29. 4. 1983, 24. 7. 1983, A. & M. Gogala leg.  
 Pohorje: Areh, WM35, 24. 7. 1983, A. & M. Gogala leg.  
 Kum, WM00, 11. 9. 1997, A. & M. Gogala leg.

***Macrolophus melanotoma*** (A. Costa, 1853)

*Macrolophus caliginosus* Wagner, 1951  
 Gogala & Gogala, 1986, 1989  
 Specimens examined  
 Istra: Strunjan, UL94, 18. 5. 1980, 16. 10. 1985, A. & M. Gogala leg.  
 Ankaran, VL04, 8. 6. 1983, A. & M. Gogala leg.  
 Portorož, Beli križ, UL84, 10. 10. 1984, M. Gogala leg.

***Macrolophus pygmaeus*** (Rambur, 1839)

*Macrolophus nubilus* (Herrich-Schaeffer, 1835)  
 Gogala & Gogala, 1986  
 Specimens examined  
 Krka, VL88, 12. 8. 1984, A. & M. Gogala leg.  
 Ljubljansko barje: Log, Lukovica, VL59, 11. 7. 1981, 29. 10. 1982, 10. 8. 1990, A. & M. Gogala leg.

**Deraeocorinae*****Alloeotomus germanicus*** Wagner, 1939

Gogala & Gogala, 1986, 1989, 1994  
 Specimens examined  
 Kočevje, VL85, 6. – 14. 6. 1979, 1. – 15. 9. 1979, BIJH SAZU leg.  
 Istra: Črni kal, VL14, 7. 9. 1985, A. & M. Gogala leg.  
 Šmarje pri Ješah, WM42, 17. 8. 1988, A. & M. Gogala leg.  
 Kras: Brje pri Komnu, VL07, 28. 9. 1996, A. & M. Gogala leg.  
 Vremščica, VL26, 18. 9. 2000, A. Kapla leg.  
 Ljubljana, VM60, 23. 8. 1982, V. Furlan leg.

***Alloeotomus gothicus*** (Fallén, 1807)

Gogala & Gogala, 1986  
 Specimens examined

- Polhograjsko hrib.: Črni vrh, VM40, 4. 8. 1983 on *Pinus*, A. & M. Gogala leg.  
 Velike Bloke, Ulaka, VL57, 7. 8. 1983, A. & M. Gogala leg.  
 Bloke: Volčje, Bloško jezero, VL67, 7. 8. 1983, A. & M. Gogala leg.  
 Kokra, VM63, 14. 8. 1983, A. & M. Gogala leg.  
 Borovnica, Pokojišče, VL48, 19. 8. 1984, A. & M. Gogala leg.
- Deraeocoris serenus*** (Douglas & Scott, 1868)  
 Gogala & Moder, 1960: Črni kal; Gogala & Gogala, 1986, 1989, 1994  
 Specimens examined  
 Strunjan, UL94, 30. 9. 1979, A. & M. Gogala leg.  
 Koper, Škocjanski zatok, VL04, 1. 7. 1979, 18. 5. 1980, A. & M. Gogala leg.  
 Sečovlje, UL93, 20. 9. 1980, A. & M. Gogala leg.  
 Portorož, UL84, 15. 10. 1986, A. & M. Gogala leg.  
 Istra: Labor, VL03, 9. 9. 1987, A. Gogala leg.  
 Pomjan, VL03, 9. 6. 1990, A. & M. Gogala leg.  
 Sočerga, Veli Badin, VL13, 3. 10. 1990, A. & M. Gogala leg.  
 Ankaran, VL04, 28. 10. 2000, A. & M. Gogala leg.
- Deraeocoris annulipes*** (Herrich-Schaeffer, 1842)  
 Gogala & Gogala, 1986, 1989  
 Specimens examined  
 Bohinjska Bistrica, Nemški rovt, VM22, 25. 7. 1979, A. & M. Gogala leg.  
 Uršlja gora: Plešivec, VM94, 22. 8. 1987 on *Larix*, A. & M. Gogala leg.
- Deraeocoris flavilinea*** (A. Costa, 1862)  
 Specimens examined  
 Kras: Brje pri Komnu, VL07, 25. 6. 1997 on *Prunus domestica*, 3. 6. 2001, A. Gogala leg.
- Deraeocoris morio*** (Boheman, 1852)  
 Gogala & Gogala, 1986  
 Specimens examined  
 Dolina Kolpe: Dol, WL03, 4. – 5. 6. 1979, BIJH SAZU leg.  
 Bela krajina: Damelj, WL13, 11. 7. 1974, M. Štangelj leg.
- Deraeocoris olivaceus*** (Fabricius, 1777)  
 Eberstaller, 1864: Maribor; Gogala & Moder, 1960: Ljubljana; Gogala & Gogala, 1986, 1989  
 Specimens examined  
 Vrhnika, VL49, 16. 6. 1982, C. Krušnik leg.  
 Ljubljansko barje: Log, Lukovica, VL59, 3. 7. 1986, A. & M. Gogala leg.  
 Kočevska Reka, 520 m, VL84, 4. 7. 1997, S. Breljih leg.
- Deraeocoris ruber*** (Linnaeus, 1758)  
*Capsus lanarius* (Linnaeus, 1767)  
 Montandon, 1886: Gorica; Gogala & Moder, 1960: Ljubljana, Brežice, Krka, Črni kal, Trenta: Pod Javorščkom; Gogala & Gogala, 1986, 1989, 1994  
 Specimens examined  
 Laibach (= Ljubljana), 29. 6. 1929, Staudacher leg.  
 Ljubljansko barje: Log, Lukovica, VL59, 27. 6. 1977, 1. 7. 1977, A. & M. Gogala leg.  
 Ig, Kremenica, VL68, 8. 7. 1976, S. Breljih leg.  
 Kras: Štorje, VL16, 22. 7. 1980, A. & M. Gogala leg.  
 Istra: Koštabona, VL03, 25. 6. 1981, M. Gogala leg.  
 Medvode, Preska, VM50, 4. 7. 1981, A. & M. Gogala leg.  
 Vrhnika, VL49, 11. 7. 1982, A. & M. Gogala leg.  
 Ankaran, VL04, 8. 6. 1983, A. & M. Gogala leg.  
 Brkini: Slivje, VL24, 28. 7. 1984, A. & M. Gogala leg.  
 Barka, VL25, 28. 7. 1984, A. & M. Gogala leg.  
 Bohinj: Ukanc, VM02, 5. 7. 1986, A. & M. Gogala leg.  
 Podgorski kras: Petrinje, VL14, 11. 7. 1986, A. & M. Gogala leg.  
 Uršlja gora: Plešivec, VM94, 22. 8. 1987, A. & M. Gogala leg.  
 Šmarje pri Ješah, WM42, 17. 8. 1988, A. & M. Gogala leg.  
 Brje pri Komnu, VL07, 18. 6. 1989, A. & M. Gogala leg.  
 Polhograjsko hrib.: Črni vrh, VM40, 4. 8. 1983, A. & M. Gogala leg.  
 Sočerga, Veli Badin, VL13, 9. 6. 1990, A. & M. Gogala leg.  
 Dragonja, Stena, UL93, 9. 6. 1990, A. & M. Gogala leg.  
 Kočevska Reka, VL84, 4. 7. 1997, S. Breljih leg.  
 Istra: Hrvoji, VL03, 21. 7. 1997, S. Breljih leg.  
 Popetre, VL03, 9. 7. 1997, S. Breljih leg.  
 Hodoš, Dolenci, XM09, 2. 8. 1998, S. Breljih leg.  
 Nanos: Šembijška bajta, 800 m, VL27, 14. 7. 1999, S. Breljih leg.  
 Bovec – Kanin, UM83, 18. 7. 2000, S. Breljih leg.  
 Bavšica, UM93, 22. 7. 2000, S. Breljih leg.  
 Bovec, Log čezsoški, UM82, 5. 7. 2001, S. Breljih leg.
- Deraeocoris rutilus*** (Herrich-Schaeffer, 1838)  
 Reuter, 1888: Gorica; Gogala & Moder, 1960: Črni kal; Gogala & Gogala, 1986, 1994  
 Specimens examined  
 Istra: Črni kal, VL14, 28. 6. 1980 on *Anthyllis*, 8. 6. 1983, A. & M. Gogala leg.  
 Koper, Sermin, VL04, 16. 6. 1984, A. & M. Gogala leg.  
 Sočerga, Veli Badin, VL13, 9. 6. 1990, 14. 6. 1991, A. & M. Gogala leg., 12. 6. 1990, V. Furlan leg.  
 Istra: Podpeč, VL14, 22. 6. 1991, A. & M. Gogala leg.
- Deraeocoris trifasciatus*** (Linnaeus, 1767)  
 Gogala & Moder, 1960: Ljubljana; Gogala & Gogala, 1986, 1989, 1994  
 Specimens examined  
 Laibach (= Ljubljana), 1. 6. 1943, 15. 6. 1944, Staudacher leg.  
 Dol na Kolpi, WL03, 28. 8. – 16. 9. 1979, BIJH SAZU leg.  
 Istra: Črni kal, VL14, 7. 6. 1987, A. & M. Gogala leg.  
 Prekmurje: Gomilica, XM06, 13. 6. 1987, A. & M. Gogala leg.  
 Benica, Murska šuma, XM15, 22. 5. 2001, A. Gogala leg.  
 Pokojišče, Padež, VL58, 9. 6. 2005 on *Corylus*, A. Gogala leg.  
 Ljubljana: Sostro, Zadvor, VL69, 6. 6. 1975, V. Furlan leg.
- Deraeocoris lutescens*** (Schilling, 1837)  
 Montandon, 1886: Gorica; Gogala & Moder, 1960: Ljubljana, Brežice; Gogala & Gogala, 1986, 1989  
 Specimens examined  
 Ljubljana: Šiška, VM50, 11. 10. 1978, 21. 9. 1979, A. & M. Gogala leg.

- Radovljica, VM33, 4. 3. 1979, A. & M. Gogala leg.  
 Vipavska dol.: Ozeljan, VL08, 7. 4. 1979, A. & M. Gogala leg.  
 Ljubljansko barje: Vnanje Gorice, VL59, 27. 8. 1980, A. & M. Gogala leg.  
 Planina, VL47, 19. 4. 1981, A. & M. Gogala leg.  
 Grosuplje, Velike Lipljene, VL78, 30. 8. 1981, A. & M. Gogala leg.  
 Domžale, Dob, VM71, 24. 7. 1982, A. & M. Gogala leg.  
 Bloke: Volčje, Bloško jezero, VL67, 7. 8. 1983, A. & M. Gogala leg.  
 Slavnik, VL14, 2. 6. 1984, A. & M. Gogala leg.  
 Vipava, Kodreti, VL17, 2. 8. 1985, A. & M. Gogala leg.  
 Istra: Labor, VL03, 9. 9. 1987, A. Gogala leg.  
 Cerkniško jezero: Dolenje Jezero, VL56, 10. 9. 1988, A. & M. Gogala leg.  
 Koštabona, Supotski slap, VL03, 12. 10. 1988, A. & M. Gogala leg.  
 Kras: Lipica, VL15, 16. 5. 1992, A. & M. Gogala leg.  
 Padna, UL93, 1. 2. 1997, A. & M. Gogala leg.  
 Brje pri Komnu, VL07, 28. 5. 2000, A. Gogala leg.  
 Dragonja, Stena, UL93, 2. 4. 2005 on *Cupressus*, A. Gogala leg.  
 Cerkniško jezero: Zadnji kraj, VL56, 6. 6. 1997, S. Brelih leg.  
 Ljubljana: Šiška, VM60, 25. 10. 2000, S. Brelih leg.  
 Lendava, Dolga vas, XM16, 1. 11. 1999, S. Gomboc & D. Kofol leg.  
 Koper, Škocjanski zatok, VL04, 23. 4. 2002, S. Brelih leg.

### Mirinae

#### *Actinonotus pulcher* (Herrich-Schaeffer, 1835)

- Gogala & Moder, 1960: Kočevje; Gogala & Gogala, 1986, 1989; Floren & Gogala, 2002  
 Specimens examined  
 Bärenheim (= Medvedjek, Goteniška gora), VL75, 29. 6. 1936, Staudacher leg.  
 Kočevski Rog: Stare žage, WL06, 15. 6. 1984, J. Carnelutti leg.  
 Kočevski Rog: Baza 20, WL06, 900 m, 26. 6. 1999, 28. 6. 1999, on *Abies alba*, A. Floren leg.  
 Trnovski gozd: Čaven, VL08, 11. 6. 1988, A. & M. Gogala leg.

#### *Adelphocoris detritus* (Fieber, 1861)

- A. Gogala, 1996  
 Specimen examined  
 Kranjska Gora, VM04, 700 m, 10. 7. 1986 on Fabaceae, H. Günther leg.

#### *Adelphocoris lineolatus* (Goeze, 1778)

- Calocoris chenopodii* (Fallén, 1807)  
 Montandon, 1886: Gorica; Gogala & Moder, 1960: Ljubljana, Bohinj, Krka, Pokojščče, Brežice, Piran, Črni kal; Gogala & Gogala, 1986, 1989, 1994  
 Specimens examined  
 Ljubljansko barje: Podpeč, VL59, 12. 7. 1977, A. & M. Gogala leg.  
 Črni kal, VL14, 28. 6. 1980, A. & M. Gogala leg.  
 Kras: Štanjel, VL17, 22. 7. 1980, A. & M. Gogala leg.

- Istra: Koštabona, VL03, 25. 6. 1981, M. Gogala leg.  
 Medvode, Preska, VM50, 4. 7. 1981, A. & M. Gogala leg.  
 Bohinj: Ukanc, VM02, 16. 8. 1981, A. & M. Gogala leg.  
 Grosuplje, Velike Lipljene, VL78, 10. 8. 1981, A. & M. Gogala leg.  
 Ig, Kremenica, VL68, 16. 9. 1975, S. Brelih leg.  
 Domžale, Dob, VM71, 24. 7. 1982, A. & M. Gogala leg.  
 Strunjan, UL94, 22. 9. 1982, A. & M. Gogala leg.  
 Prekmurje: Dobrovnik, XM06, 23. 7. 1983, A. & M. Gogala leg.  
 Petišovci, XM15, 13. 6. 1987, A. & M. Gogala leg.  
 Korovci, WM77, 14. 6. 1987, A. & M. Gogala leg.  
 Goričko: Ocinje, WM78, 14. 6. 1987, A. & M. Gogala leg.  
 Labor, VL03, 9. 9. 1987, A. & M. Gogala leg.  
 Brje pri Komnu, VL07, 18. 6. 1989, A. & M. Gogala leg.  
 Sočerga, Veli Badin, VL13, 9. 6. 1990, A. & M. Gogala leg.  
 Dragonja, Stena, UL93, 9. 6. 1990, A. & M. Gogala leg.  
 Koper, Bertoki, Škocjanski zatok, VL04, 10. 6. 2000, A. Gogala leg.  
 Gotenica, VL85, 4. 7. 1997, S. Brelih leg.  
 Popetre, VL03, 9. 7. 1997, S. Brelih leg.  
 Kočevje, Dolga vas, VL95, 4. 7. 1997, S. Brelih leg.  
 Hrpelje, VL15, 24. 6. 1999, S. Brelih leg.  
 Sočerga, Šeki, VL13, 17. 6. 1999, S. Brelih leg.  
 N. Gorica, Panovec, UL98, 6. 7. 2000, S. Brelih leg.

#### *Adelphocoris reichelii* (Fieber, 1836)

- Fieber, 1858: Krain (= Kranjska, Carniola), Schmidt leg.;  
 Fieber, 1861: Krain; Montandon, 1886: Gorica; Gogala & Moder, 1960: Ljubljana; Gogala & Gogala, 1986  
 Specimens examined  
 Laibach (= Ljubljana), 1. 8. 1936, 8. 9. 1937, Staudacher leg.  
 Dobrova, VM50, 4. 8., A. Moder leg.  
 Krka, VL88, 12. 8. 1984, A. & M. Gogala leg.  
 Gradišče pri Lukovici, VM71, 31. 7. 1996, A. & M. Gogala leg.  
 Sp. Brnik, Nasovška gmajna, VM61, 8. 9. 2004, A. Gogala leg.

#### *Adelphocoris seticornis* (Fabricius, 1775)

- Montandon, 1886: Gorica; Gogala & Moder, 1960: Ljubljana, Lancovo, Stara Fužina, Brežice, Krka; Gogala & Gogala, 1986, 1989, 1994  
 Specimens examined  
 Ljubljansko barje: Log, Lukovica, VL59, 27. 6. 1977, A. & M. Gogala leg.  
 Celje, Griže, WM12, 20. 8. 1968, I. Sivec leg.  
 Vrhnika, Bistra, VL48, 18. 6. 1978, A. & M. Gogala leg.  
 Bohinj: Ukanc, VM02, 10. 6. 1979, A. & M. Gogala leg.  
 Istra: Koštabona, VL03, 25. 6. 1981, M. Gogala leg.  
 Medvode, Preska, VM50, 4. 7. 1981, A. & M. Gogala leg.  
 Grosuplje, Velike Lipljene, VL78, 30. 8. 1981, A. & M. Gogala leg.  
 Planinsko polje: Laze, VL47, 11. 6. 1982, A. & M. Gogala leg.  
 Kamnik pod Krimom, Ponikve, VL58, 20. 6. 1982, A. & M. Gogala leg.  
 Bovec, UM83, 17. 7. 1982, A. & M. Gogala leg.  
 Ljubljansko barje: Iška loka, VL69, 10. 7. 1982, A. & M. Gogala leg.

- Cerkniško jezero: Cerknica, Dolenje Jezero, VL56, 29. 6. 1983, A. & M. Gogala leg.  
 Rovte, VL39, 22. 7. 1983, A. & M. Gogala leg.  
 Postojna, Zagon, VL37, 21. 9. 1983, A. & M. Gogala leg.  
 Osilnica, Plešce, slov. stran reke, VL74, 27. 7. 1985, A. & M. Gogala leg.  
 Horjul, Lesno brdo, VL49, 8. 6. 1986, A. & M. Gogala leg.  
 Pomurje: Veržej, WM86, 13. 6. 1987, A. & M. Gogala leg.  
 Šmarje pri Jelšah, WM42, 17. 8. 1988, A. & M. Gogala leg.  
 Zg. Radovna, VM14, 28. 8. 1988, A. & M. Gogala leg.  
 Sečovelje, UL93, 30. 8. 1989, A. & M. Gogala leg.  
 Sočerga, Mlini, VL13, 1. 8. 1990, A. & M. Gogala leg.  
 Kočevje, Dolga vas, VL95, 4. 7. 1997, S. Brelih leg.  
 Ig, Iška Loka, VL69, 17. 8. 1997, S. Brelih leg.  
 Prekmurje: Sotina, WM78, 30. 7. 1998, S. Brelih leg.  
 Hrpelje, VL15, 24. 6. 1999, S. Brelih leg.  
 N. Gorica, Panovec, UL98, 24. 5. 2000, 6. 7. 2000, S. Brelih leg.
- Adelphocoris ticinensis*** (Meyer-Dür, 1843)  
 Montandon, 1886: Gorica; Gogala & Moder, 1960; Gogala & Gogala, 1986, 1989; A. Gogala, 1992  
 Specimens examined  
 Ljubljansko barje: Log, Lukovica, VL59, 26. 8. 1980, 16. 8. 1983, 22. 7. 1986, A. & M. Gogala leg.  
 Notranje Gorice, VL59, 8. 9. 1983, A. & M. Gogala leg.  
 Vipavska dolina: Ajdovščina, VL18, 2. 8. 1985, A. & M. Gogala leg.  
 Cerkniško jezero: Laze – Otok, VL56, 4. 8. 1991, A. & M. Gogala leg.  
 Cerkniško jezero: Dolenje Jezero, VL56, 7. 8. 2001, A. Gogala leg.  
 Cerkniško jezero: Gorenje Jezero, VL56, 23. 8. 2002, A. Gogala leg.  
 Gradišče pri Lukovici, VM71, 31. 7. 1996, A. & M. Gogala leg.  
 Istra: Movraž, Movraška vala, VL13, 5. 8. 1999, A. & M. Gogala leg.  
 Rakov Škocjan, VL47, 20. 7. 2002, A. Gogala leg.  
 Bloke: Volčje, VL67, 19. 8. 2005, A. Gogala leg.
- Adelphocoris vandalicus*** (Rossi, 1790)  
 Montandon, 1886: Gorica; Gogala & Moder, 1960: Ljubljana: Tomačevo, Verd; Gogala & Gogala, 1986, 1989, 1994  
 Specimens examined  
 Posavje, 10. 7. 1954, M. Gogala leg.  
 Ljubljansko barje: Log, Lukovica, VL59, 17. 9. 1978, A. & M. Gogala leg.  
 Kras: Štanjel, VL17, 22. 7. 1980, A. & M. Gogala leg.  
 Kozina, VL15, 5. 8. 1981, A. & M. Gogala leg.  
 Borovnica, Pokojšče, VL48, 7. 9. 1981, A. & M. Gogala leg.  
 Brkini: Barka, VL25, 28. 7. 1984, A. & M. Gogala leg.  
 Krka, VL88, 12. 8. 1984, A. & M. Gogala leg.  
 Vipava, Braniška dol.: Kodreti, VL17, 2. 8. 1985, A. & M. Gogala leg.  
 Podgorski kras: Petrinje, VL14, 11. 7. 1986, A. & M. Gogala leg.  
 Kras: Brje pri Komnu, VL07, 2. 7. 1989, A. & M. Gogala leg.  
 Trstelj, UL98, 13. 8. 1989, A. & M. Gogala leg.
- Sočerga, Veli Badin, VL13, 1. 8. 1990, A. & M. Gogala leg., 12. 7. 1990, V. Furlan leg.  
 Ljubljana, Črnuče, VM60, 21. 6. 1982, A. & M. Gogala leg.  
 Medvode, Sora, Draga, VM51, 22. 7. 1982, A. & M. Gogala leg.  
 Hrpelje, Prešnica, VL14, 13. 7. 1998, S. Brelih leg.  
 Muljava, VL88, 24. 8. 1982, V. Furlan leg.  
 Povir, VL16, 31. 7. 1984, V. Furlan leg.
- Agnocoris reclairei*** (Wagner, 1949)  
 Gogala & Moder, 1960: Ljubljana; A. Gogala, 1991  
 Specimen examined  
 Laibach (= Ljubljana), 14. 7. 1929, Staudacher leg.
- Agnocoris rubicundus*** (Fallén, 1807)  
 Montandon, 1886: Gorica; Gogala & Moder, 1960: Log; Gogala & Gogala, 1986, 1989  
 Specimens examined  
 Ljubljana, Črnuče, VM60, 21. 6. 1982, A. & M. Gogala leg.  
 Dobrova, Gabrje, VM50, 5. 4. 1999, A. Gogala leg.  
 Ljubljana: Sostro, Zadvor, VL69, 30. 4. 1985, V. Furlan leg.
- Alloeonotus egregius*** Fieber, 1864  
 Gogala & Moder, 1960: Trigl. jezera; Gogala & Gogala, 1986, 1989  
 Specimens examined  
 Triglavsko jezero, VM03, M. Gogala leg.  
 Julijske Alpe: Komna, VM02, 7. 7. 1983, A. & M. Gogala leg., 14. 8. 1982, V. Furlan leg.  
 Studorski preval – Vodnikova koča, VM13, 13. 9. 1987, A. & M. Gogala leg.  
 Krnska jezera, UM92, 31. 7. 1988, A. & M. Gogala leg.  
 Komna – Vratca, VM02, 26. 8. 1990, A. & M. Gogala leg.  
 Tosc, 1800 m, VM13, 6. 8. 1991, A. & M. Gogala leg.  
 Triglav, Vodnikova koča – Rudno polje, 1500 – 1800 m, VM13, 8. 8. 1991, E. Holzer leg.  
 Komna, Pl. za Migovcem, 1600 m, VM02, 1. 9. 1984, V. Furlan leg.
- Alloeonotus fulvipes*** (Scopoli, 1763)  
*Cimex fulvipes* Scopoli, 1763  
 Scopoli, 1763: Carniolia (western Slovenia – type locality)  
 Reuter, 1888: Gorica; Gogala & Moder, 1960: Ljubljana, Divača, Slavnik; Gogala & Gogala, 1986, 1994  
 Specimens examined  
 Borovnica, Pokojšče, VL58, 21. 7. 1929, Staudacher leg.  
 Bohinj: Ukanc, VM02, 3. 7. 1978, A. & M. Gogala leg.  
 Ig, Kurešček, VL68, 21. 6. 1980, A. & M. Gogala leg.  
 Janče, VM70, 7. 6. 1981, A. & M. Gogala leg.  
 Medvode, Preska, VM50, 4. 7. 1981, A. & M. Gogala leg.  
 Podgorski kras: Petrinje, VL14, 8. 6. 1983, A. & M. Gogala leg.  
 Kras: Štorje, VL16, 8. 6. 1983, A. & M. Gogala leg.  
 Sežana, Povir, VL16, 8. 6. 1983, A. & M. Gogala leg.  
 Ilirska Bistrica, Ješane, VL43, 21. 6. 1983, M. Gogala leg.  
 Brje pri Komnu, VL07, 14. 5. 1989, A. & M. Gogala leg.  
 Istra: Sočerga, Veli Badin, VL13, 18. 5. 1990, A. & M. Gogala leg.  
 Ig, Škrilje, Stražar, 720 m, VL68, 9. 6. 1999, A. Gogala leg.  
 Ig, Kremenica, VL68, 23. 5. 1998, S. Brelih leg.  
 Senožeče, Gabrče, VL26, 20. 6. 1982, V. Furlan leg.

Novo mesto, Trška gora, WL17, 21. – 22. 5. 1983, V. Furlan leg.

Podgorje, VL14, 28. 5. 1983, V. Furlan leg.

Brežec pri Podgorju, VL14, 16. 5. 1990, V. Furlan leg.

Topol, Sv. Katarina, VM50, 15. 6. 1997, V. Furlan leg.

***Apolygus limbatus*** (Fallén, 1807)

Gogala & Moder, 1960; Gogala & Gogala, 1986, 1989

Specimens examined

Cerknica, Begunje, Topol, VL57, 28. 6. 1981 on *Salix*, A. & M. Gogala leg.

Ljubljana: Tomačevo, VM60, 14. 6. 1983, A. & M. Gogala leg.

Cerkniško jezero: Cerknica, Dolenje Jezero, VL56, 29. 6. 1983, A. & M. Gogala leg.

Ljubljansko barje: Podpeč, VL59, 1. 8. 1984 on *Salix*, A. & M. Gogala leg.

Planinsko polje: Grčarevec, VL48, 22. 7. 1987, A. & M. Gogala leg.

Rakov Škocjan, VL47, 17. 6. 2005 on *Salix*, A. Gogala leg.

***Apolygus lucorum*** (Meyer-Dür, 1843)

Gräffe, 1911: Logatec; Gogala & Gogala, 1986, 1989

Specimens examined

Kočevje, VL85, 1. – 15. 9. 1979, BIJH SAZU leg.

Prekmurje: Moravci, WM97, 5. 7. 1980, A. & M. Gogala leg.

Ljubljana: Šiška, VM50, 3. 9. 1980, A. Gogala leg.

Bela krajina: Črnomelj, Rožanec, WL15, 13. 9. 1981, A. & M. Gogala leg.

Planina, VL47, 28. 6. 1982, M. Gogala leg.

Medvode, Sora, Draga, VM51, 22. 7. 1982, A. & M. Gogala leg.

Ljubljana: Tomačevo, VM60, 14. 6. 1983, A. & M. Gogala leg.

Rovte, VL39, 22. 7. 1983, A. & M. Gogala leg.

Bloke: Volčje, Bloško jezero, VL67, 7. 8. 1983, A. & M. Gogala leg.

Kokra, VM63, 14. 8. 1983, A. & M. Gogala leg.

Jezersko, VM64, 14. 8. 1983, A. & M. Gogala leg.

Radlje ob Dravi, WM16, 22. 8. 1984, A. & M. Gogala leg.

Bohinj: Stara Fužina, Sv. Janez, VM12, 10. 7. 1985, A. & M. Gogala leg.

Petišovci, XM15, 13. 6. 1987, A. & M. Gogala leg.

Veržej, WM86, 13. 6. 1987, A. & M. Gogala leg.

Korovci, WM77, 14. 6. 1987, A. & M. Gogala leg.

Istra: Movraž, Movraška vala, VL13, 5. 8. 1999, A. & M. Gogala leg.

Gradin, Koromači-Boškini, VL03, 5. 8. 1999, A. & M. Gogala leg.

Kočevje, Dolga vas, VL95, 4. 7. 1997, S. Brelih leg.

***Apolygus spinolae*** (Meyer-Dür, 1841)

Gogala & Gogala, 1986, 1989

Specimens examined

Ljubljansko barje: Bevke, VL59, 26. 8. 1980, A. & M. Gogala leg.

Kamnik pod Krimom, Ponikve, VL58, 20. 6. 1982, A. & M. Gogala leg.

Postojna, Landol, VL37, 21. 9. 1983, A. & M. Gogala leg.

Blatna Brezovica, VL49, 18. 7. 1984, A. & M. Gogala leg.

Pomurje: Veržej, WM86, 13. 6. 1987, A. & M. Gogala leg.

Šmarje pri Jelšah, WM42, 17. 8. 1988, A. & M. Gogala leg.

Gradišče pri Lukovici, VM71, 11. 7. 1996, A. Gogala leg.

Rakov Škocjan, VL47, 17. 8. 2001, A. Gogala leg.

***Brachycoleus decolor*** Reuter, 1887

A. Gogala, 1996

Specimens examined

Ilirska Bistrica, Štanga, VL44, 22. 7. 1992, A. & M. Gogala leg.

Nanos: Šembijska bajta, VL27, 25. 7. 1992 on Apiaceae, A. & M. Gogala leg.

Dragonja, Sv. Peter, UL93, 27. 5. 1999, S. Gomboc & D. Kofol leg.

***Calocoris affinis*** (Herrich-Schaeffer, 1835)

Montandon, 1886: Gorica; Gogala & Moder, 1960: Ljubljana, Brinje (Črnuče), Bled, Bohinj, Planina na Kraju, Kočevje; Gogala & Gogala, 1986, 1989

Specimens examined

Bohinjska Bistrica, VM12, 17. 6. 1979, A. & M. Gogala leg.

Bohinj: Ukanc, VM02, 26. 6. 1977, 9. 8. 1978, A. & M. Gogala leg.

Kras: Kopriva, VL07, 22. 7. 1980, A. & M. Gogala leg.

Medvode, Preska, VM50, 4. 7. 1981, A. & M. Gogala leg.

Železniki, Rudno, VM32, 15. 8. 1981, A. & M. Gogala leg.

Ig, Kremenica, VL68, 26. 6. 1976, S. Brelih leg.

Ljubljansko barje: Log, Lukovica, VL59, 23. 6. 1982, M. Gogala leg.

Kamnik pod Krimom, Ponikve, VL58, 20. 6. 1982, A. & M. Gogala leg.

Soška dolina: izliv Lepenjice, UM93, 18. 7. 1982, A. & M. Gogala leg.

Vrhnik, VL49, 11. 7. 1982, A. & M. Gogala leg.

Domžale, Dob, VM71, 24. 7. 1982, A. & M. Gogala leg.

Rovte, VL39, 22. 7. 1983, A. & M. Gogala leg.

Rovte, Smrečje, VL39, 22. 7. 1985, A. & M. Gogala leg.

Pohorje: Areh, WM35, 24. 7. 1983, A. & M. Gogala leg.

Jezersko, VM64, 14. 8. 1983, A. & M. Gogala leg.

Radlje ob Dravi, WM16, 22. 8. 1984, A. & M. Gogala leg.

Uršlja gora: Poštarska koča, VM94, 22. 8. 1987, A. & M. Gogala leg.

Bloke: Volčje, Bloško jezero, VL67, 11. 7. 1987, A. & M. Gogala leg.

Pohorje: Mala Kopa, WM15, 24. 9. 1999, M. Gogala leg.

Gotenica, VL85, 4. 7. 1997, S. Brelih leg.

Breginj, Bela, UM72, 9. 8. 2000, S. Brelih leg.

Julijske Alpe: Vas na skali, UM93, 21. 7. 2000, S. Brelih leg.

Kum, 1219 m, WM00, 20. 7. 1987, V. Furlan leg.

Ratitovec, 1500 m, VM22, 3. 8. 1985, V. Furlan leg.

Kamniška Bistrica, Stahovica, VM62, 4. 8. 1984, V. Furlan leg.

Povir, VL16, 31. 7. 1984, V. Furlan leg.

Postojna, VL37, 31. 7. 1984, V. Furlan leg.

Pliskovica, Podbreg, 180 m, VL07, 27. 6. 2001, S. Brelih leg.

***Calocoris alpestris*** (Meyer-Dür, 1843)

Fieber, 1861: Krain; Gräffe, 1911: Logatec; Gogala & Moder, 1960: Trigl. jezera, Komarča, Rakek, Zaplata (Kamniško-Savinjske Alpe); Gogala & Gogala, 1986, 1989

## Specimens examined

Bärenheim (= Medvedjek, Goteniška gora), VL75, 29. 6. 1936, Staudacher leg.  
 Bohinj: Ukanc, VM02, 9. 7. 1978, A. & M. Gogala leg.  
 Ljubljansko barje: Bevke, VL59, 14. 6. 1980, A. & M. Gogala leg.  
 Rakitna, VL58, 22. 6. 1986, A. & M. Gogala leg.  
 Julijske Alpe: Komna, VM02, 7. 7. 1983, A. & M. Gogala leg.  
 Tosc, Jurjevčeva vrtača, 1500 – 1600 m, VM13, 8. 8. 1991, A. & M. Gogala leg.  
 Košuta: Pl. Šija, 1530 – 1800 m, VM44, 20. 8. 1991, A. & M. Gogala leg.  
 Snežnik, Sviščaki, VL54, 11. 7. 1992, M. Gogala leg.  
 Trnovski gozd: Smrekova draga, VL19, 27. 6. 1998, A. Gogala leg.  
 Ig, Škrilje, Stražar, VL68, 15. 5. 2000, A. & M. Gogala leg.  
 Krim, Gornji Ig, VL68, 13. 6. 1981, V. Furlan leg.  
 Kamniško-Savinjske Alpe: Dom pod Storžičem, 1100 m, VM53, 24. 7. 1982, V. Furlan leg.  
 Unec, VL47, 9. 6. 1983, V. Furlan leg.  
 Soriška planina, 1300 m, VM22, 24. 7. 1991, V. Furlan leg.

***Calocoris roseomaculatus*** (De Geer, 1773)

Gogala & Moder, 1960: Divača, Slavnik  
*Calocoris roseomaculatus roseomaculatus* (De Geer, 1773)  
 Gogala & Gogala, 1986  
 Specimen examined  
 Prekmurje: Filovci, XM06, 4. 7. 1980, A. & M. Gogala leg.  
*Calocoris roseomaculatus angularis* (Fieber, 1864)  
 Gogala & Gogala, 1986, 1994  
 Specimens examined  
 Triglavsko jezero, VM03, M. Gogala leg.  
 Borovnica, Pokojišče, VL48, 24. 6. 1977, 28. 6. 1978, A. & M. Gogala leg.  
 Bloke: Nova vas, VL67, 28. 6. 1981, A. & M. Gogala leg.  
 Kras: Senožče, VL26, 28. 6. 1982, A. & M. Gogala leg.  
 Črni kal, VL14, 8. 6. 1983, A. & M. Gogala leg.  
 Brkini: Slivje, VL24, 28. 7. 1984, A. & M. Gogala leg.  
 Artviže, VL25, 28. 7. 1984, A. & M. Gogala leg.  
 Nanos: Sv. Hieronim – Pleša, VL27, 4. 7. 1998, A. & M. Gogala leg.  
 Obrov, Golac, VL24, 8. 6. 2000, S. Brelih leg.  
 Senožče, Gabrče, VL26, 20. 6. 1982, V. Furlan leg.

***Camptozygum aequale*** (Villers, 1789)

*Camptozygum pinastri* (Fallén, 1807)  
 Gogala & Moder, 1960; Gogala & Gogala, 1986, 1989  
 Specimens examined  
 Ljubljana: Šiška, VM50, 27. 6. 1979 on *Pinus*, A. Gogala leg.  
 Prekmurje: Selo, WM97, 5. 7. 1980, A. & M. Gogala leg.  
 Grosuplje, Polica, VL79, 27. 6. 1981 on *Pinus*, A. & M. Gogala leg.  
 Bloke: Volčje, Bloško jezero, VL67, 7. 8. 1983, 11. 7. 1987, A. & M. Gogala leg.  
 Velike Bloke, Ulaka, VL57, 7. 8. 1983, A. & M. Gogala leg.  
 Ilirska Bistrica, Jelšane, VL43, 21. 6. 1983, M. Gogala leg.  
 Polhograjsko hrib.: Črni vrh, VM40, 9. 8. 1984, A. & M. Gogala leg.  
 Borovnica, Pokojišče, VL48, 19. 8. 1984, A. & M. Gogala leg.

***Camptozygum pumilio*** Reuter, 1902

Gogala & Moder, 1960: Dolina Triglavskih jezer; Gogala & Gogala, 1989  
 Specimens examined  
 Julijske Alpe: Studorski preval – Vodnikova koča, VM13, 13. 9. 1987, A. & M. Gogala leg.  
 Krnska jezera, UM92, 31. 7. 1988, A. & M. Gogala leg.  
 Pokljuka: Vel. Blejsko barje, VM23, 5. 8. 2003 on *Pinus mugo*, A. & M. Gogala leg.  
 Begunjščica, 1300 m, VM34, 10. 8. 1991, V. Furlan leg.  
 Grintovec, Češka koča, 1500 m, VM63, 18. 8. 1991, V. Furlan leg.

***Capsodes gothicus*** (Linnaeus, 1758)

Scopoli, 1763; Gogala & Moder, 1960: Ljubljana, Slavnik; Gogala & Gogala, 1986, 1989  
 Specimens examined  
 Ljubljansko barje: Podpeč, VL59, 12. 7. 1977, A. & M. Gogala leg.  
 Borovnica, Pokojišče, VL48, 23. 6. 1978, A. & M. Gogala leg.  
 Ig, Kremenica, VL68, 4. 7. 1976, S. Brelih leg.  
 Prekmurje: Filovci, XM06, 4. 7. 1980, A. & M. Gogala leg.  
 Medvode, Preska, VM50, 4. 7. 1981, A. & M. Gogala leg.  
 Planinsko polje: Laze, VL47, 11. 6. 1982, A. & M. Gogala leg.  
 Kamnik pod Krimom, Ponikve, VL58, 20. 6. 1982, A. & M. Gogala leg.  
 Slavnik, VL14, 2. 7. 1982, A. & M. Gogala leg.  
 Ljubljansko barje: Iška loka, VL69, 10. 7. 1982, A. & M. Gogala leg.  
 Kras: Štorje, VL16, 8. 6. 1983, A. & M. Gogala leg.  
 Ljubljana: Savlje, VM60, 10. 6. 1983, A. & M. Gogala leg.  
 Sežana, Povir, VL16, 8. 6. 1983, A. & M. Gogala leg.  
 Rovte, VL39, 22. 7. 1983, A. & M. Gogala leg.  
 Polhograjsko hrib.: Črni vrh, Pasja ravan, VM40, 15. 8. 1984, A. & M. Gogala leg.  
 Rakitna, VL58, 22. 6. 1986, A. & M. Gogala leg.  
 Prekmurje: Gomilica, XM06, 13. 6. 1987, A. & M. Gogala leg.  
 Petišovci, XM15, 13. 6. 1987, A. & M. Gogala leg.  
 Goričko: Trdkova, WM89, 14. 6. 1987, A. & M. Gogala leg.  
 Korovci, WM77, 14. 6. 1987, A. & M. Gogala leg.  
 Julijske Alpe: Krnska jezera, UM92, 31. 7. 1988, A. & M. Gogala leg.  
 Istra: Zazid, Zalipnik, VL13, 26. 5. 2000, A. Gogala leg.  
 Breginj – Logje, UM72, 12. 6. 1997, S. Brelih leg.  
 Slavnik, 800 m, VL14, 24. 6. 1999, S. Brelih leg.  
 Bukovnica, XM07, 2. 6. 1999, S. Brelih leg.  
 Radeče, Jagnjenica, WM00, 24. 5. 1990, V. Furlan leg.  
 Trnovski gozd: Lokve, VL09, 27. 6. 1998, V. Furlan leg.

***Capsodes mat*** (Rossi, 1790)

Fieber, 1861: Krain; Montandon, 1886: Gorica; Gräffe, 1911: Logatec; Gogala & Moder, 1960; Gogala & Gogala, 1986  
 Specimens examined  
 Vrhnika, VL49, 16. 6. 1982, C. Krušnik leg.  
 Mala Polana, Črni log, XM06, 23. 5. 1992, A. & M. Gogala leg.  
 Prekmurje: Dol. Bistrica, XM05, 23. 5. 1992, A. & M. Gogala leg.



- gala leg.  
 Medvode, Sp. Pirniče, VM51, 8. 6. 1995, A. Gogala leg.  
 Ljubljansko barje: Ig, Draga, VL68, 13. 7. 1999, A. & M. Gogala leg.  
 Rakov Škocjan, VL47, 17. 6. 2005 on *Corylus*, A. Gogala leg.  
 Cerknjiško jezero: Zadnji kraj, VL56, 6. 6. 1997, S. Brelih leg.  
 Novo mesto, Trška gora, WL17, 21. – 22. 5. 1983, V. Furlan leg.
- Capsus ater*** (Linnaeus, 1758)  
 Montandon, 1886: Gorica; Gogala & Moder, 1960: Ljubljana, Ig; Gogala & Gogala, 1986, 1989, 1994  
 Specimens examined  
 Ljubljansko barje: Bevke, VL59, 25. 5. 1977, 14. 6. 1980, A. & M. Gogala leg.  
 Bohinj: Ukanc, VM02, 3. 7. 1978, A. & M. Gogala leg.  
 Bohinjska Bistrica, VM12, 17. 6. 1979, A. & M. Gogala leg.  
 Črni kal, VL14, 28. 6. 1980, A. & M. Gogala leg.  
 Planinsko polje: Laze, VL47, 11. 6. 1982, A. & M. Gogala leg.  
 Soška dolina: izliv Lepenjice, UM93, 18. 7. 1982, A. & M. Gogala leg.  
 Ljubljana: Savlje, VM60, 10. 6. 1983, A. & M. Gogala leg.  
 Cerknjiško jezero: Cerknica, Dolenje Jezero, VL56, 29. 6. 1983, A. & M. Gogala leg.  
 Koper, Sermin, VL04, 16. 6. 1984, A. & M. Gogala leg.  
 Istra: Koštabona, VL03, 7. 6. 1987, A. & M. Gogala leg.  
 Prekmurje: Gomilica, XM06, 13. 6. 1987, A. & M. Gogala leg.  
 Korovci, WM77, 14. 6. 1987, A. & M. Gogala leg.  
 Sečovlje, Fontanigge, UL93, 6. 5. 2000, A. Gogala leg.  
 Breginjski Log, UM72, 12. 6. 1997, S. Brelih leg.  
 Gotenica, VL85, 4. 7. 1997, S. Brelih leg.  
 Slavnik, 800 m, VL14, 24. 6. 1999, S. Brelih leg.  
 Ilirska Bistrica, Zarečje – Brce, VL34, 31. 5. 1999, S. Brelih leg.  
 N. Gorica, Panovec, UL98, 24. 5. 2000, S. Brelih leg.  
 Karavanke: Košutnik, VM54, 20. 6. 2000, S. Brelih leg.  
 Koper, Škocjanski zatok, VL04, 23. 5. 2000, S. Brelih leg.  
 Sočerga, Veli Badin, VL13, 16. 5. 1990, V. Furlan leg.  
 Novo mesto, Trška gora, WL17, 21. – 22. 5. 1983, V. Furlan leg.  
 Kum, 1219 m, WM00, 20. 7. 1987, V. Furlan leg.
- Charagochilus gyllenhalii*** (Fallén, 1807)  
 Montandon, 1886: Gorica; Gogala & Moder, 1960: Ljubljana, Brežice, Log v Trenti; Gogala & Gogala, 1986, 1989, 1994  
 Specimens examined  
 Bohinj: Ukanc, VM02, 10. 6. 1979, A. & M. Gogala leg.  
 Kras: Stanjel, VL17, 22. 7. 1980, A. & M. Gogala leg.  
 Vrhnika, Log, VL59, 7. 3. 1981, A. & M. Gogala leg.  
 Koštabona, VL03, 25. 6. 1981, A. & M. Gogala leg.  
 Ljubljansko barje: Log, Lukovica, VL59, 11. 7. 1981, A. & M. Gogala leg.  
 Slavnik, VL14, 2. 7. 1982, A. & M. Gogala leg.  
 Planina, VL47, 28. 6. 1982, M. Gogala leg.  
 Domžale, Dob, VM71, 24. 7. 1982, A. & M. Gogala leg.
- Rovte, VL39, 22. 7. 1983, A. & M. Gogala leg.  
 Bloke: Volčje, Bloško jezero, VL67, 7. 8. 1983, 11. 7. 1987, A. & M. Gogala leg.  
 Jezersko, VM64, 14. 8. 1983, A. & M. Gogala leg.  
 Istra: Labor, VL03, 9. 9. 1987, A. Gogala leg.  
 Črni kal, VL14, 17. 2. 1988, A. & M. Gogala leg.  
 Čaven, VL08, 11. 6. 1988, A. & M. Gogala leg.  
 Logarska dolina, VM74, 25. 6. 1988, A. & M. Gogala leg.  
 Cerknjiško jezero: Dolenje Jezero, VL56, 10. 9. 1988, A. & M. Gogala leg.  
 Sočerga, Veli Badin, VL13, 18. 5. 1990, A. & M. Gogala leg.  
 Dragonja, Stena, UL93, 9. 6. 1990, A. & M. Gogala leg.  
 Ig, Škrilje, Stražar, VL68, 5. 6. 2000, A. & M. Gogala leg.  
 Slov. Gorice: Hlaponci, WM74, 23. 4. 1998, S. Brelih leg.  
 Murski Petrovci, WM87, 1. 8. 1998, S. Brelih leg.  
 Podsreda, Loke, WM40, 9. 7. 1998, S. Brelih leg.  
 Bovec, Kluže – Koritnica, UM93, 21. 8. 1996, B. Drovenik leg.  
 Trnovski gozd: Nemci, VL09, 30. 6. 1996, S. Brelih leg.  
 Podsreda, Trebča Gorca, WM40, 18. 5. 2000, S. Brelih leg.
- Charagochilus weberi*** Wagner, 1953  
 Gogala & Gogala, 1986, 1989  
 Specimens examined  
 Kočevje, VL85, 27. 7. – 4. 8. 1979, BIJH SAZU leg.  
 Rakitna, VL58, 28. 6. 1981, A. & M. Gogala leg.  
 Vrhnika, VL49, 11. 7. 1982, A. & M. Gogala leg.  
 Medvode, Sora, Draga, VM51, 22. 7. 1982, A. & M. Gogala leg.  
 Ljubljansko barje: Log, Lukovica, VL59, 25. 8. 1982, A. & M. Gogala leg.  
 Rovte, VL39, 22. 7. 1983, A. & M. Gogala leg.  
 Istra: Labor, VL03, 9. 9. 1987, A. Gogala leg.  
 Ig, Iška Loka, VL69, 17. 8. 1997, S. Brelih leg.  
 Bovec – Kanin, UM83, 23. 7. 2000, S. Brelih leg.
- Closterotomus annulus*** (Brullé, 1832)  
*Calocoris fuscescens* Reuter, 1877  
 Gogala & Gogala, 1986, 1994  
 Specimens examined  
 Istra: Ankaran, VL04, 8. 6. 1983, A. & M. Gogala leg.  
 Koper, Sermin, VL04, 16. 6. 1984, A. & M. Gogala leg.  
 Sočerga, Veli Badin, VL13, 18. 5. 1990, 9. 6. 1990, 20. 5. 2001, A. & M. Gogala leg.  
 Topolovec, VL03, 9. 5. 1991, A. & M. Gogala leg.  
 Strunjan, UL94, 12. 5. 1998, A. & M. Gogala leg.  
 Movraž, Kuk, VL13, 14. 5. 2000, A. Gogala leg.  
 Sočerga, Šeki, VL13, 14. 6. 1999, 17. 6. 1999, S. Brelih leg.
- Closterotomus biclavatus*** (Herrich-Schaeffer, 1835)  
 Gogala & Moder, 1960: Ljubljana, Utik, Dobrova, Triglav, jezera, Bohinj, Kofce; Gogala & Gogala, 1986, 1989  
 Specimens examined  
 Bohinj: Ukanc, VM02, 19. 6. 1977, A. & M. Gogala leg.  
 Ljubljana: Šentvid, VM50, 22. 6. 1980, A. & M. Gogala leg.  
 Grosuplje, Polica, VL79, 27. 6. 1981, A. & M. Gogala leg.  
 Slavnik, VL14, 28. 6. 1982, M. Gogala leg.  
 Kras: Štorje, VL16, 8. 6. 1983, A. & M. Gogala leg.  
 Bloke: Volčje, Bloško jezero, VL67, 7. 8. 1983, 11. 7. 1987, A. & M. Gogala leg.

- Kamnik pod Krimom, Ponikve, VL58, 20. 6. 1982, A. & M. Gogala leg.
- Koper, Sermin, VL04, 16. 6. 1984, A. & M. Gogala leg.
- Istra: Padna, UL93, 16. 6. 1984, A. & M. Gogala leg.
- Brkini: Artviže, VL25, 28. 7. 1984, A. & M. Gogala leg.
- Horjul, Lesno brdo, VL49, 8. 6. 1986, A. & M. Gogala leg.
- Prekmurje: Korovci, WM77, 14. 6. 1987, A. & M. Gogala leg.
- Uršlja gora: Plešivec, VM94, 22. 8. 1987, A. & M. Gogala leg.
- Pohorje: Lovrenška jezera, WM24, 23. 8. 1987, A. & M. Gogala leg.
- Košuta: Pl. Šija, 1530 – 1800 m, VM44, 20. 8. 1991, A. & M. Gogala leg.
- Triglav, Vodnikova koča – Rudno polje, 1500 – 1800 m, VM13, 8. 8. 1991, E. Holzer leg.
- Komen, Branik, VL07, 27. 5. 1998, S. Brelih leg.
- Ig, Kremenica, VL68, 23. 5. 1998, S. Brelih leg.
- Slavnik, 800 m, VL14, 24. 6. 1999, S. Brelih leg.
- Ilirska Bistrica, Zarečje – Brce, VL34, 31. 5. 1999, S. Brelih leg.
- Kamniško-Savinjske Alpe: Dom pod Storžičem, 1100 m, VM53, 24. 7. 1982, V. Furlan leg.
- Grintovec, Češka koča, 1500 m, VM63, 18. 8. 1991, V. Furlan leg.
- Zg. Radovna, Kot, 980 m, VM14, 22. 7. 1988, V. Furlan leg.
- Zg. Tuhinj, Menina planina, VM82, 7. 7. 1989, V. Furlan leg.
- Closterotomus fulvomaculatus*** (De Geer, 1773)  
Gogala & Gogala, 1986  
Specimens examined  
Ljubljana: Šiška, VM50, 24. 6. 1981, A. Gogala leg.  
Ig, Draga, VL68, 26. 6. 1976, S. Brelih leg.  
Cerknica, Begunje, Topol, VL57, 28. 6. 1981, A. & M. Gogala leg.  
Planinsko polje: Laze, VL47, 11. 6. 1982, A. & M. Gogala leg.  
Kamnik pod Krimom, Ponikve, VL58, 20. 6. 1982, A. & M. Gogala leg.  
Medvode, Sora, Draga, VM51, 22. 7. 1982, A. & M. Gogala leg.  
Ljubljansko barje: Blatna Brezovica, VL49, 18. 7. 1984, A. & M. Gogala leg.  
Rakov Škocjan, VL47, 6. 6. 1998, 17. 6. 2005 on *Salix*, A. Gogala leg.  
Planina, Planinsko polje, VL47, 21. 6. 2000, A. Gogala leg.  
Ig, Iška, VL68, 10. 6. 2005, A. Gogala leg.  
Kočevska Reka, VL84, 4. 7. 1997, S. Brelih leg.
- Closterotomus norwegicus*** (Gmelin, 1790)  
*Calocoris bipunctatus* (Fabricius, 1779)  
Montandon, 1886: Gorica; Gogala & Gogala, 1986, 1989  
Specimens examined  
Bohinjska Bistrica, VM12, 17. 6. 1979, A. & M. Gogala leg.  
Ljubljansko barje: Notranje Gorice, VL59, 24. 6. 1979, A. & M. Gogala leg.  
Kamnik pod Krimom, Ponikve, VL58, 20. 6. 1982, A. & M. Gogala leg.  
Istra: Ankaran, VL04, 8. 6. 1983, A. & M. Gogala leg.
- Cerkniško jezero: Cerknica, Dolenje Jezero, VL56, 29. 6. 1983, A. & M. Gogala leg.
- Rovte, VL39, 22. 7. 1983, A. & M. Gogala leg.
- Brkini: Artviže, VL25, 28. 7. 1984, A. & M. Gogala leg.
- Bloke: Volčje, Bloško jezero, VL67, 11. 7. 1987, A. & M. Gogala leg.
- Planina, Planinsko polje, VL47, 8. 7. 1999, A. Gogala leg.
- Novo mesto, Trška gora, WL17, 21. – 22. 5. 1983, V. Furlan leg.
- Ljubljana, Golovec, VL69, 18. 6. 1982, V. Furlan leg.
- Closterotomus ventralis*** (Reuter, 1879)  
A. Gogala, 1996  
Specimen examined  
Kras: Brje pri Komnu, VL07, 8. 7. 1995 on *Clematis*, A. Gogala leg.
- Cyphodema instabilis*** (Lucas, 1849)  
Gogala & Gogala, 1986  
Specimen examined  
Istra: Koštabona, VL03, 25. 6. 1981, M. Gogala leg.
- Dichroscytus intermedius*** Reuter, 1885  
Gogala & Gogala, 1986, 1989  
Specimens examined  
Bohinj: Ukanc, VM02, 26. 6. 1977, A. & M. Gogala leg.  
Ljubljana: Šiška, VM50, 22. 6. 1979, A. Gogala leg.  
Laško, Šmohor, WM11, 13. 7. 1984 on *Picea*, A. & M. Gogala leg.  
Rakitna, VL58, 31. 7. 1984, A. & M. Gogala leg.  
Polhograjsko hrib.: Črni vrh, VM40, 9. 8. 1984, A. & M. Gogala leg.  
Borovnica, Pokojišče, VL48, 19. 8. 1984, A. & M. Gogala leg.  
Bloke: Volčje, Bloško jezero, VL67, 11. 7. 1987, A. & M. Gogala leg.  
Uršlja gora: Plešivec, VM94, 22. 8. 1987, A. & M. Gogala leg.  
Polhograjsko hrib.: Topol, Grmada, VM40, 19. 6. 1993, A. & M. Gogala leg.  
Idrija, Godovič, VL29, 17. 6. 2000, A. & M. Gogala leg.
- Dichroscytus rufipennis*** (Fallén, 1807)  
Gogala & Gogala, 1989  
Specimens examined  
Bloke: Volčje, Bloško jezero, VL67, 11. 7. 1987 on *Pinus*, A. & M. Gogala leg.
- Dionconotus confluens*** Hoberlandt, 1945  
*Dionconotus neglectus* (Herrich-Schaeffer, 1836)  
Gogala & Gogala, 1986, 1989  
Specimens examined  
Planinsko polje: Laze, VL47, 30. 5. 1980, A. & M. Gogala leg.  
Slavnik, VL14, 31. 5. 1981, 2. 6. 1984, 23. 6. 1991, A. & M. Gogala leg.  
Kras: Škocjan, VL25, 27. 6. 1981, A. & M. Gogala leg.  
Prekmurje: Petanjci, WM86, 29. 4. 1983, A. & M. Gogala leg.  
Planina, VL47, 21. 5. 1983, A. & M. Gogala leg.  
Prekmurje: Dolnja Bistrica, XM05, 23. 5. 1992, A. & M. Gogala leg.

Sp. Branica, Čipnje, VL07, 23. 5. 1993, A. & M. Gogala leg.  
Lendava, Dolina, XM15, 22. 5. 2001, A. & M. Gogala leg.  
Vremščica, VL26, 30. 5. 1982, V. Furlan leg.  
Kras: Lipica, VL15, 30. 5. 1982, V. Furlan leg.  
Bela krajina: Metlika, Primostek, WL25, 28. 4. 1983, V. Furlan leg.  
Ig, Iški Vintgar, VL68, 13. 5. 1989, V. Furlan leg.  
Brežice, Terme Čatež, WL48, 25. 4. 1998, V. Furlan leg.

***Grypocoris sexguttatus*** (Fabricius, 1777)

Gogala & Moder, 1960: Trigl. jezera; Gogala & Gogala, 1986, 1989  
Specimens examined  
Bohinjska Bistrica, VM12, 17. 6. 1979, A. & M. Gogala leg.  
Rakitna, VL58, 22. 6. 1986, A. & M. Gogala leg.  
Tosc, Jurjevčeva vrtača, 1500 – 1600 m, VM13, 8. 8. 1991, A. & M. Gogala leg.  
Triglav, Vodnikova koča – Rudno polje, 1500 – 1800 m, VM13, 8. 8. 1991, E. Holzer leg.  
Snežnik, Sviščaki, VL54, 11. 7. 1992, M. Gogala leg.  
Mokrec, VL68, 1. 7. 1976, V. Furlan leg.  
Jezersko: Planšarsko jezero, VM64, 11. 7. 1976, V. Furlan leg.  
Kamniško-Savinjske Alpe: Dom pod Storžičem, 1100 m, VM53, 24. 7. 1982, V. Furlan leg.  
Triglavsko jezera, 1685 m, VM03, 2. 9. 1984, V. Furlan leg.  
Soriška planina, 1300 m, VM22, 24. 7. 1991, V. Furlan leg.  
Mrzlica, Preval Vrhe, WM01, 25. 6. 1991, V. Furlan leg.  
Additional record: Kamniško-Savinjske Alpe: Logarska dolina, 700 – 1100 m, VM74, 21. – 24. 6. 2005, J. Kolibáč leg., P. Kment det.

***Liocoris tripustulatus*** (Fabricius, 1781)

Eberstaller, 1864: Maribor; Montandon, 1886: Gorica; Gogala & Moder, 1960: Ljubljana, Otoče, Sevnica, Fies; Gogala & Gogala, 1986, 1989, 1994  
Specimens examined  
Piran, UL84, 15. 4. 1979, A. & M. Gogala leg.  
Planinsko polje: Laze, VL47, 11. 6. 1982, A. & M. Gogala leg.  
Ljubljansko barje: Log, Lukovica, VL59, 27. 4. 1983, A. & M. Gogala leg.  
Istra: Osp, VL14, 8. 7. 1990, A. & M. Gogala leg.  
Kras: Brje pri Komnu, VL07, 23. 10. 2004 on *Micromeria*, A. Gogala leg.  
Murski Petrovci, WM87, 6. 8. 1998, S. Brelih leg.  
Radovna, VM24, 14. 5. 1983, V. Furlan leg.  
Novo mesto, Trška gora, WL17, 21. – 22. 5. 1983, V. Furlan leg.  
Ratitovec, Prtovč, VM22, 10. 6. 1984, V. Furlan leg.  
Kum, 1216 m, WM00, 4. 6. 1988, V. Furlan leg.  
Polhograjsko hrib.: Grmada, VM40, 9. 5. 1987, V. Furlan leg.  
Borovak pri Podkumu, WM00, 9. 5. 1990, V. Furlan leg.  
Mrzlica, Preval Vrhe, WM01, 28. 5. 1991, V. Furlan leg.  
Gornji Ig, VL68, 14. 5. 1991, V. Furlan leg.  
Ljubljansko barje: Lavrica, VL69, 23. 4. 1991, V. Furlan leg.  
Kočevski Rog: Luža, 800 m, VL96, 18. 7. 2001, S. Brelih leg.

***Lygocoris pabulinus*** (Linnaeus, 1761)

Scopoli, 1763; Gogala & Moder, 1960: Ljubljana, Bohinj, Trigl. jezera, Kot (Mojstrana); Gogala & Gogala, 1986, 1989  
Specimens examined  
Bohinjska Bistrica, VM12, 17. 6. 1979, A. & M. Gogala leg.  
Borovnica, VL58, 23. 6. 1979, A. & M. Gogala leg.  
Prekmurje: Moravci, WM97, 5. 7. 1980, A. & M. Gogala leg.  
Ljubljana: Šiška, VM50, 19. 8. 1981, A. Gogala leg.  
Dobrova, VM50, 26. 8. 1981, A. & M. Gogala leg.  
Ljubljansko barje: Log, Lukovica, VL59, 12. 8. 1981, A. & M. Gogala leg.  
Rovte, VL39, 22. 7. 1983, A. & M. Gogala leg.  
Pohorje: Areh, WM35, 24. 7. 1983, A. & M. Gogala leg.  
Jezersko, VM64, 14. 8. 1983, A. & M. Gogala leg.  
Uršlja gora: Poštarska koča, VM94, 22. 8. 1987, A. & M. Gogala leg.  
Bohinj: Ukanc, VM02, 4. 10. 1987, A. & M. Gogala leg.  
Šmarje pri Jelšah, WM42, 17. 8. 1988, A. & M. Gogala leg.  
Košuta: Pl. Šija, 1530 – 1800 m, VM44, 20. 8. 1991, A. & M. Gogala leg.  
Gradišče pri Lukovici, VM71, 12. 6. 1996, A. & M. Gogala leg.  
Cerknica, Dolenja vas, VL47, 21. 8. 1997, S. Brelih leg.  
Radenci, Hrastje-Mota, WM86, 7. 8. 1998, S. Brelih leg.  
Kamniško-Savinjske Alpe: Dom pod Storžičem, 1100 m, VM53, 24. 7. 1982, V. Furlan leg.

***Lygocoris rugicollis*** (Fallén, 1807)

Gogala & Gogala, 1986, 1989  
Specimens examined  
Dol na Kolpi, WL03, 1. – 5. 6. 1979, BIJH SAZU leg.  
Solčava, Matkov kot, VM74, 26. 6. 1988 on *Salix*, A. & M. Gogala leg.

***Lygus pratensis*** (Linnaeus, 1758)

? *Cimex umbellatarum* Scopoli, 1763  
Scopoli, 1763; Gogala & Moder, 1960: Ljubljana; Gogala & Gogala, 1986, 1989, 1994  
Specimens examined  
Bela krajina: Črnomelj, Rožanec, WL15, 13. 9. 1981, A. & M. Gogala leg.  
Kočevje, VL85, 27. 7. – 4. 8. 1979, BIJH SAZU leg.  
Ljubljansko barje: Bevke, VL59, 14. 6. 1980, A. & M. Gogala leg.  
Dragomer, VL59, 25. 7. 1980, A. & M. Gogala leg.  
Sečovelje, UL93, 20. 9. 1980, A. & M. Gogala leg.  
Kamnik pod Krimom, Ponikve, VL58, 4. 10. 1981, A. & M. Gogala leg.  
Soška dolina: izliv Lepenjice, UM93, 18. 7. 1982, A. & M. Gogala leg.  
Strunjan, UL94, 16. 10. 1985, A. & M. Gogala leg.  
Trnovski gozd: Čaven, VL08, 11. 6. 1988, A. & M. Gogala leg.  
Bloke: Volčje, Bloško jezero, VL67, 10. 9. 1988, A. & M. Gogala leg.  
Istra: Bezovica, VL14, 3. 10. 1990, A. & M. Gogala leg.  
Portorož, Lucija, UL94, 2. 7. 1983, A. & M. Gogala leg.  
Koper, Bertoki, Škocjanski zatok, VL04, 7. 7. 2000, A. Gogala leg.

- Rakov Škocjan, VL47, 20. 7. 2002, A. Gogala leg.  
 Dragonja, Stena, UL93, 2. 4. 2005, A. Gogala leg.  
 Murski Petrovci, WM87, 1. 8. 1998, S. Brelih leg.  
 N. Gorica, Panovec, UL98, 6. 7. 2000, 10. 5. 2001, S. Brelih leg.  
 Podsreda, Trebča Gorca, WM40, 18. 5. 2000, S. Brelih leg.  
 Col, Črni vrh, VL28, 21. 4. 1979, V. Furlan leg.  
 Bela krajina: Vinica, WL13, 29. 4. 1983, V. Furlan leg.  
 Suha krajina: Žvirče, VL87, 7. 5. 1983, V. Furlan leg.  
 Ljubljana, Golovec, VL69, 11. 5. 1982, V. Furlan leg.  
 Ljubljana: Rožnik, VM50, 23. 4. 1983, V. Furlan leg.
- Lygus punctatus*** (Zetterstedt, 1838)  
*Lygus rutilans* Horváth, 1888  
 Gogala & Moder, 1960 (probably confused with *L. wagneri*); Gogala & Gogala, 1986, 1989 (misidentification – records refer to *L. wagneri*)  
 Specimens examined  
 Mangart: Mangartsko sedlo, UM94, 2. 7. 1993, A. & M. Gogala leg.
- Lygus rugulipennis*** Poppius, 1911  
*Lygus campestris* auct. (non Linnaeus, 1758)  
*Lygus pubescens* Reuter, 1912  
 Montandon, 1886: Gorica; Gogala & Moder, 1960: Ljubljana, Črnuče, Kamn. Bistrica, Bohinj; Gogala & Gogala, 1986, 1989  
 Specimens examined  
 Ljubljana, Sostro, VL79, 21. 4. 1979, A. & M. Gogala leg.  
 Polzela, Žovnek, WM02, 10. 8. 1968, M. Žolnir leg.  
 Celje, Griže, WM12, 20. 8. 1968, I. Sivec leg.  
 Celje, WM22, 13. 8. 1968, I. Sivec leg.  
 Log, Lukovica, VL59, 22. 6. 1979, A. & M. Gogala leg.  
 Ljubljansko barje: Plešivica, VL59, 9. 3. 1980, A. & M. Gogala leg.  
 Turjak, VL78, 25. 5. 1980, A. & M. Gogala leg.  
 Grosuplje, Velike Lipljene, VL78, 30. 8. 1981, A. & M. Gogala leg.  
 Medvode, Jeprca, VM51, 22. 8. 1981, A. & M. Gogala leg.  
 Goričko: Gornji Petrovci, WM98, 1. 5. 1983, A. & M. Gogala leg.  
 Pohorje: Areh, WM35, 24. 7. 1983, A. & M. Gogala leg.  
 Rovte, VL39, 22. 7. 1983, A. & M. Gogala leg.  
 Prekmurje: Dobrovnik, XM06, 23. 7. 1983, A. & M. Gogala leg.  
 Bloke: Volčje, Bloško jezero, VL67, 10. 9. 1988, A. & M. Gogala leg.  
 Sp. Brnik, VM61, 7. 9. 1988, A. & M. Gogala leg.  
 Murski Petrovci, WM87, 1. 8. 1998, S. Brelih leg.  
 Bukovnica, XM07, 1. 8. 1998, S. Brelih leg.  
 Radenci, Hrastje-Mota, WM86, 7. 8. 1998, S. Brelih leg.  
 Gančani, WM96, 18. 6. 1992, S. Gomboc & D. Kofol leg.  
 Julijske Alpe: Krma, VM13, 14. 5. 1983, V. Furlan leg.  
 Muljava, VL88, 7. 5. 1983, V. Furlan leg.  
 Bela krajina: Podzemelj, WL25, 28. 4. 1983, V. Furlan leg.  
 Škofja Loka, Praprotno, VM41, 24. 4. 1983, V. Furlan leg.  
 Ljubljana, Golovec, Orle, VL69, 18. 3. 1998, V. Furlan leg.
- Lygus wagneri*** Remane, 1955  
 A. Gogala, 1991  
 Specimens examined
- Bohinj: Ukanc, VM02, 9. 7. 1978, A. & M. Gogala leg.  
 Julijske Alpe: Pl. Dedno polje, VM03, 20. 7. 1980, A. & M. Gogala leg.  
 Kamniško-Savinjske Alpe: Krvavec, VM62, 14. 6. 1981, A. & M. Gogala leg.  
 Jezersko, VM64, 14. 8. 1983, A. & M. Gogala leg.  
 Postojna, Zagon, VL37, 21. 9. 1983, A. & M. Gogala leg.  
 Sorica, Soriška planina, VM22, 23. 6. 1984, A. & M. Gogala leg.  
 Velike Bloke, VL57, 19. 4. 1987, A. & M. Gogala leg.  
 Uršlja gora: Plešivec, VM94, 22. 8. 1987, A. & M. Gogala leg.  
 Studorski preval – Vodnikova koča, VM13, 13. 9. 1987, A. & M. Gogala leg.  
 Čaven, VL08, 11. 6. 1988, A. & M. Gogala leg.  
 Zg. Radovna, VM14, 28. 8. 1988, A. & M. Gogala leg.  
 Komna – Vratca, VM02, 26. 8. 1990, A. & M. Gogala leg.  
 Košuta: Pl. Šija, 1530 – 1800 m, VM44, 20. 8. 1991, A. & M. Gogala leg.  
 Triglav, Rudno polje – Planika, 1500 – 2400 m, VM13, 5. 8. 1991, E. Holzer leg.  
 Mangart: Mangartsko sedlo, UM94, 2. 7. 1993, A. & M. Gogala leg.  
 Snežnik, VL54, 22. 7. 1992, A. & M. Gogala leg.  
 Kum, WM00, 26. 7. 1996, A. & M. Gogala leg., 23. 7. 1997, A. Kapla leg.  
 Rombon – Pl. Goričica, UM83, 9. – 11. 6. 2000, A. Kapla leg.  
 Rakov Škocjan, VL47, 20. 7. 2002, A. Gogala leg.  
 Kamniško-Savinjske Alpe: Dom pod Storžičem, 1100 m, VM53, 24. 7. 1982, V. Furlan leg.  
 Ratitovec, 1100 m, VM22, 6. 6. 1982, V. Furlan leg.  
 Gorjanci: Jugorje, WL16, 27. 4. 1983, V. Furlan leg.  
 Suha krajina: Ambrus, VL87, 7. 5. 1983, V. Furlan leg.  
 Novo mesto, Trška gora, WL17, 21. – 22. 5. 1983, V. Furlan leg.  
 Julijske Alpe: Krma, VM13, 14. 5. 1983, V. Furlan leg.
- Megacoelum beckeri*** (Fieber, 1870)  
 Gogala & Moder, 1960; Gogala & Gogala, 1986  
 Specimens examined  
 Dol na Kolpi, WL03, 25. 9. – 12. 10. 1979, BIJH SAZU leg.  
 Kras: Brje pri Komnu, VL07, 7. 9. 1989, 3. 6. 2001, A. & M. Gogala leg.
- Megacoelum infusum*** (Herrich-Schaeffer, 1837)  
 Horváth, 1887: Gorica; Gogala & Moder, 1960
- Mermitelocerus schmidtii*** (Fieber, 1836)  
*Capsus bimaculatus* Herrich-Schaeffer, 1835  
*Phytocoris schmidtii* Fieber, 1836  
 Fieber, 1836: Illyrien, Krain (syntypes); Fieber, 1861: Krain; Gogala & Moder, 1960: Ljubljana, Ig, Log Gogala & Gogala, 1986, 1989  
 Specimens examined  
 Carniola, F. Schmidt leg.  
 Studenec – Ig, VL69, 17. 6. 1928, Staudacher leg.  
 Ljubljana, 16. 6. 1954, M. Gogala leg.  
 Ljubljana: Šiška, VM50, 25. 5. 1977, A. & M. Gogala leg.  
 Bohinjska Bistrica, VM12, 17. 6. 1979, A. & M. Gogala leg.  
 Ig, Kremenica, VL68, 24. 5. 1981, A. & M. Gogala leg.

- Kamnik pod Krimom, Ponikve, VL58, 20. 6. 1982, A. & M. Gogala leg.  
Ljubljansko barje: Blatna Brezovica, VL49, 18. 7. 1984, A. & M. Gogala leg.  
Pomurje: Veržej, WM86, 13. 6. 1987, A. & M. Gogala leg.  
Ig, Škrilje, Stražar, VL68, 1. 6. 2000, A. & M. Gogala leg.  
Prekmurje: Benica, Murska šuma, XM15, 22. 5. 2001, A. Gogala leg.  
N. Gorica, Panovec, UL98, 15. 5. 2000, S. Breljih leg.  
Ljubljana, Golovec, VL69, 18. 6. 1982, V. Furlan leg.  
Ljubljana, Golovec, Orle, VL69, 2. 6. 1984, V. Furlan leg.  
Novo mesto, Trška gora, WL17, 21. – 22. 5. 1983, V. Furlan leg.  
Ratitovec, Prtovč, VM22, 10. 6. 1984, V. Furlan leg.
- Miridius pallidus*** Horváth, 1887  
A. Gogala, 1991  
Specimens examined  
Kras: Brje pri Komnu, VL07, 16. 6. 1990, A. Gogala leg.
- Miris striatus*** (Linnaeus, 1758)  
Scopoli, 1763; Gogala & Moder, 1960: Ljubljana, Planina pod skalo, Log v Trenti; Gogala & Gogala, 1986, 1989  
Specimens examined  
Laibach (= Ljubljana), 12. 8. 1938, Staudacher leg.  
Planinsko polje: Laze, VL47, 11. 6. 1982 on *Rhamnus*, A. & M. Gogala leg.  
Solčava, Žibovt – Kisla voda, VM74, 26. 6. 1988, A. & M. Gogala leg.  
Triglav: Planika, 2400 m, VM13, 6. 8. 1991, A. & M. Gogala leg.  
Snežnik, VL54, 22. 7. 1992, A. & M. Gogala leg.  
Hrastnik, Krnice, WM00, 26. 5. 1997, M. Gogala leg.  
Pokojišče, Zavrh, VL48, 9. 6. 2005 on *Crataegus*, A. Gogala leg.  
Kočevska Reka, VL84, 4. 7. 1997, S. Breljih leg.  
Obrov, Golac, VL24, 10. 6. 1999, S. Breljih leg.  
Hrpelje, Prešnica, VL14, 23. 5. 1999, S. Breljih leg.  
Slavnik, VL14, 9. 6. 1979, V. Furlan leg.  
Polhov Gradec, Grmada, VM40, 15. 6. 1980, V. Furlan leg.  
Gornji Ig, 600 m, VL68, 5. 6. 1982, V. Furlan leg.  
Novo mesto, Trška gora, WL17, 21. – 22. 5. 1983, V. Furlan leg.  
Ljubljana, Golovec, Orle, VL69, 2. 6. 1984, V. Furlan leg.  
Topol, Osredek, VM50, 3. 6. 1984, V. Furlan leg.
- Neolygus contaminatus*** (Fallén, 1807)  
Gogala & Gogala, 1989  
Specimens examined  
Ljubljana: Žale, VM60, 4. 7. 1987 on *Betula*, M. Gogala leg.
- Neolygus viridis*** (Fallén, 1807)  
Gogala & Gogala, 1986, 1989  
Specimens examined  
Kočevje, VL85, 20. – 28. 7. 1979, BIJH SAZU leg.  
Ljubljana, VM60, 20. 6. 1984, V. Furlan leg.
- Orthops montanus*** (Schilling, 1837)  
Gogala & Gogala, 1986, 1989  
Specimens examined  
Bohinj: Ukanc, VM02, 10. 6. 1979, A. & M. Gogala leg.  
Uršlja gora: Plešivec, VM94, 22. 8. 1987, A. & M. Gogala leg.  
Kamniško-Savinjske Alpe: Okrešelj, VM63, 25. 6. 1988, A. & M. Gogala leg.  
Krvavec, Dolge njive, VM63, 29. 7. 1992, A. & M. Gogala leg.  
Kamniško-Savinjske Alpe: Dom pod Storžičem, 1100 m, VM53, 24. 7. 1982, V. Furlan leg.  
Julijske Alpe: Krma, VM13, 14. 5. 1983, V. Furlan leg.
- Orthops basalis*** (A. Costa, 1853)  
Gogala & Gogala, 1986  
Specimens examined  
Ljubljansko barje: Log, Lukovica, VL59, 8. 4. 1979, A. & M. Gogala leg.  
Domžale, Dob, VM71, 24. 7. 1982, A. & M. Gogala leg.
- Orthops kalmii*** (Linnaeus, 1758)  
Montandon, 1886: Gorica; Gogala & Moder, 1960 (confused with *O. basalis*); Gogala & Gogala, 1986, 1989, 1994  
Specimens examined  
Prekmurje: Moravci, WM97, 5. 7. 1980, A. & M. Gogala leg.  
Bloke: Volčje, Bloško jezero, VL67, 7. 8. 1983, A. & M. Gogala leg.  
Senožeče, VL26, 28. 6. 1982, M. Gogala leg.  
Strunjan, UL94, 16. 10. 1985, A. & M. Gogala leg.  
Čaven, VL08, 11. 6. 1988, A. & M. Gogala leg.  
Zg. Radovna, VM14, 28. 8. 1988, A. & M. Gogala leg.  
Istra: Bezovica, VL14, 3. 10. 1990, A. & M. Gogala leg.  
Vremščica, VL26, 2. 11. 1996, A. & M. Gogala leg.  
Kras: Brje pri Komnu, VL07, 14. 11. 1998, A. Gogala leg.
- Pachypterna fieberi*** Fieber, 1858 (Fig. 1)  
Fieber, 1858: Krainer Alpen (Carniolan Alps: type locality), Schmidt leg.; Fieber, 1861; Gogala & Moder, 1960: Carniolia, Schmidt leg.; Gogala & Gogala, 1986; A. Gogala, 1992; Kerzhner & Matocq, 1994: designation of the lectotype  
Specimens examined  
Carniola, F. J. Schmidt leg.  
Dolina Triglavskih jezer: Dvojno jezero (pri koči), VM03, 6. 7. 1983 on *Pinus mugo*, A. & M. Gogala leg.
- Note:** Type material of this species, like of some others, was collected by F. J. Schmidt, who chose its name and sent it to Fieber. Fieber mentioned Schmidt as author of the name *Phytocoris fieberi*, *in litteris*, in the description. Ferdinand J. Schmidt was a well known entomologist from Ljubljana (now Slovenian, then Carniolan capital). His collection containing also two specimens of *P. fieberi* is preserved in the Slovenian Museum of Natural History.
- Pantilius tunicatus*** (Fabricius, 1781)  
Gogala & Moder, 1960: Ljubljana, Bohinj, Lubnik; Gogala & Gogala, 1986  
Specimens examined  
Ljubljana, VM60, 17. 8. 1979, A. & M. Gogala leg.  
Bohinj: Ukanc, VM02, 4. 11. 1979, A. & M. Gogala leg.  
Borovnica, Pokojišče, VL48, 7. 9. 1981, A. & M. Gogala leg.



**Fig. 1:** *Phytocoris fieberi* Fieber, male from Triglav Lakes (Julian Alps).

**Sl. 1:** *Phytocoris fieberi* Fieber, samec s Triglavskih jezer (Julijske Alpe).

Postojna, Zagon, VL37, 21. 9. 1983, A. & M. Gogala leg.  
Vrhnika, Zaplana, VL49, 17. 9. 1985 on *Corylus*, A. & M. Gogala leg.  
Ajdovščina, Gaberje, VL17, 27. 9. 2000, S. Gomboc & D. Kofol leg.  
Loški potok: Retje, VL66, 11. 9. 1982, V. Furlan leg.

***Phytocoris parvulus*** Reuter, 1880

Gogala & Gogala, 1986, 1994  
Specimens examined  
Kraški rob: Črni kal, VL14, 1. 7. 1979, A. & M. Gogala leg.  
Brkini: Barka, VL25, 28. 7. 1984, A. & M. Gogala leg.  
Istra: Sočerga, Veli Badin, VL13, 3. 10. 1990, A. & M. Gogala leg.  
Kras: Brje pri Komnu, VL07, 14. 7. 1999, A. & M. Gogala leg.

***Phytocoris austriacus*** Wagner, 1954

Specimens examined  
Polhograjsko hrib.: Črni vrh, VM40, 4. 8. 1983, A. & M. Gogala leg.  
Kras: Trstelj, UL98, 13. 8. 1989, 19. 8. 1990, A. & M. Gogala leg.  
Trnovski gozd: Otlica, Otlški maj, VL18, 14. 7. 2001, A. Gogala leg.  
Kras: Lukovec, Golec, VL07, 6. 8. 2005, A. Gogala leg.

***Phytocoris ulmi*** (Linnaeus, 1758)

Montandon, 1886: Gorica; Gogala & Moder, 1960: Pokojišče; Gogala & Gogala, 1986, 1989  
Specimens examined  
Ljubljana: Šiška, VM50, 27. 6. 1979, A. Gogala leg.  
Bohinj: Ukanc, VM02, 24. 7. 1979, A. & M. Gogala leg.  
Kras: Hrpelje, VL15, 2. 7. 1982, A. & M. Gogala leg.  
Istra: Ankaran, VL04, 8. 6. 1983, A. & M. Gogala leg.  
Brkini: Barka, VL25, 28. 7. 1984, A. & M. Gogala leg.  
Polhograjsko hrib.: Črni vrh, VM40, 9. 8. 1984, A. & M. Gogala leg.  
Rovte, Smrečje, VL39, 22. 7. 1985, A. & M. Gogala leg.  
Planinsko polje: Grčarevec, VL48, 22. 7. 1987, A. & M. Gogala leg.  
Brje pri Komnu, VL07, 26. 6. 1993, M. Gogala leg.  
Hrpelje, VL15, 24. 6. 1999, S. Brelih leg.

***Phytocoris varipes*** Boheman, 1852

Montandon, 1886: Gorica; Kormilev, 1929: Gorica; Gogala & Gogala, 1986 (confused with *Ph. austriacus*), 1994  
Specimens examined  
Sečovelje, UL93, 20. 9. 1980, A. & M. Gogala leg.  
Istra: Marezige, VL04, 7. 9. 1985, A. Gogala leg.  
Sočerga, Veli Badin, VL13, 3. 10. 1990, A. & M. Gogala leg.  
Braniska dol.: Sp. Branica, Čipnje, VL07, 18. 7. 1991, A. & M. Gogala leg.  
Kraški rob: Zazid, Lipnik, VL13, 7. 7. 2001, A. & M. Gogala leg.

***Phytocoris ustulatus*** Herrich-Schaeffer, 1835

Montandon, 1886: Gorica; Gogala & Moder, 1960: Črni kal; Gogala & Gogala, 1986, 1989, 1994  
Specimens examined  
Kraški rob: Črni kal, VL14, 30. 6. 1979, A. & M. Gogala leg.  
Podgorski kras: Petrinje, VL14, 11. 7. 1986, A. & M. Gogala leg.  
Zazid, Lipnik, VL13, 2. 8. 2001, A. Gogala leg.  
Podgorje, Golič, VL13, 13. 8. 2002, A. Gogala leg.

***Phytocoris dimidiatus*** Kirschbaum, 1856

Gogala & Gogala, 1986  
Specimens examined  
Kočevje, VL85, 27. 7. – 4. 8. 1979, BIJH SAZU leg.  
Ig, Škrilje, Stražar, VL68, 5. 6. 2000, A. & M. Gogala leg.

***Phytocoris hirsutulus*** Flor, 1861

Floren & Gogala, 2002  
Specimens examined  
Kočevje, VL85, 27. 7. – 4. 8. 1979, BIJH SAZU leg.

- Kočevski Rog, Baza 20, 900 m, WL06, 25. 6. 1999, 28. 6. 1999, on *Fagus sylvatica*, A. Floren leg.
- Phytocoris longipennis*** Flor, 1861  
Gogala & Gogala, 1986, 1989  
Specimens examined  
Bohinj: Ukanc, VM02, 23. 8. 1980, 31. 7. 1983 on *Corylus*, A. & M. Gogala leg.  
Ljubljansko barje: Podpeč, VL59, 6. 8. 1983, A. & M. Gogala leg.  
Šmarje pri Jelšah, WM42, 17. 8. 1988, A. & M. Gogala leg.
- Phytocoris pini*** Kirschbaum, 1856  
Gogala & Gogala, 1986  
Specimens examined  
Kočevje, VL85, 27. 7. – 4. 8. 1979, BIJH SAZU leg.  
Bohinjska Bistrica, Nemški rovt, VM22, 25. 7. 1979, A. & M. Gogala leg.  
Polhograjsko hrib.: Črni vrh, VM40, 4. 8. 1983, A. & M. Gogala leg.  
Črni vrh, Pasja ravan, VM40, 15. 8. 1984, A. & M. Gogala leg.  
Muljava, VL88, 24. 8. 1982, V. Furlan leg.
- Phytocoris populi*** (Linnaeus, 1758)  
Gogala & Moder, 1960: Pokojišče; Gogala & Gogala, 1986  
Specimen examined  
Jezerško, VM64, 14. 8. 1983, A. & M. Gogala leg.
- Phytocoris reuteri*** Saunders, 1876  
Gogala & Gogala, 1986  
Specimens examined  
Domžale, Dob, VM71, 24. 7. 1982, A. & M. Gogala leg.  
Krško, Anovec, WL49, 1. 8. 1996, A. & M. Gogala leg.  
Hrastnik, WM01, 9. 1997, A. Kapla leg.
- Phytocoris tiliae*** (Fabricius, 1777)  
Gogala & Gogala, 1986  
Specimen examined  
Dol na Kolpi, WL03, 28. 8. – 16. 9. 1979, BIJH SAZU leg.
- Phytocoris meridionalis*** Herrich-Schaeffer, 1835  
*Phytocoris signoreti* Perris, 1857  
Reuter, 1888: Gorica  
Specimen examined  
Hrastnik, WM01, 9. 1997, A. Kapla leg.
- Pinalitus atomarius*** (Meyer-Dür, 1843)  
Floren & Gogala, 2002  
Specimens examined  
Kočevski Rog, Baza 20, 900 m, WL06, 25. 6. 1999, 26. 6. 1999, on *Abies alba*, A. Floren leg.
- Pinalitus cervinus*** (Herrich-Schaeffer, 1841)  
Reuter, 1888: Gorica; Gogala & Gogala, 1986  
Specimens examined  
Kočevje, VL85, 27. 7. – 4. 8. 1979, BIJH SAZU leg.  
Bohinjska Bistrica, Nemški rovt, VM22, 15. 8. 1981, A. & M. Gogala leg.
- Pinalitus rubricatus*** (Fallén, 1807)  
Gräffe, 1911: Logatec; Gogala & Moder, 1960: Bohinj; Gogala & Gogala, 1986, 1989  
Specimens examined  
Ljubljana: Šiška, VM50, 22. 6. 1979 on *Picea*, A. Gogala leg.  
Bohinj: Ukanc, VM02, 24. 7. 1979, A. & M. Gogala leg.  
Kočevje, VL85, 20. – 28. 7. 1979, BIJH SAZU leg.  
Grosuplje, Polica, VL79, 27. 6. 1981 on *Picea*, A. & M. Gogala leg.  
Medvode, Preska, VM50, 4. 7. 1981 on *Picea*, A. & M. Gogala leg.  
Borovnica, Pokojišče, VL48, 7. 9. 1981, A. & M. Gogala leg.  
Rovte, VL39, 22. 7. 1983, A. & M. Gogala leg.  
Bloke: Volčje, Bloško jezero, VL67, 7. 8. 1983, A. & M. Gogala leg.  
Jezerško, VM64, 14. 8. 1983, A. & M. Gogala leg.  
Rakitna, VL58, 31. 7. 1984, A. & M. Gogala leg.  
Bohinj: Ribčev laz, Sv. Janez, VM12, 10. 7. 1985, A. & M. Gogala leg.  
Pohorje: Lovrenc, Jezerska jama (Ribnik), WM24, 23. 8. 1987, A. & M. Gogala leg.  
Pokljuka: Vel. Blejsko barje, VM23, 5. 8. 2003, A. & M. Gogala leg.
- Pinalitus viscidola*** (Puton, 1888)  
Floren & Gogala, 2002  
Specimens examined  
Krško, Anovec, WL49, 1. 8. 1996, A. & M. Gogala leg.  
Stara vas – Bizeljsko, WL59, 6. 8. 1996, A. & M. Gogala leg.  
Kočevski Rog, Baza 20, 900 m, WL06, 28. 6. 1999, A. Floren leg.
- Polymerus asperulae*** (Fieber, 1861)  
Gogala & Gogala, 1986, 1989, 1994  
Specimens examined  
Kraški rob: Črni kal, VL14, 28. 6. 1980, A. & M. Gogala leg.  
Kras: Senožče, VL26, 28. 6. 1982, A. & M. Gogala leg.  
Podgorski kras: Petrinje, VL14, 8. 6. 1983, A. & M. Gogala leg.  
Polhograjsko hrib.: Črni vrh, VM40, 4. 8. 1983, A. & M. Gogala leg.  
Štanjel, Kopriva, VL07, 2. 8. 1985, A. & M. Gogala leg.  
Trnovski gozd: Čaven, VL08, 11. 6. 1988, A. & M. Gogala leg.  
Brje pri Komnu, VL07, 7. 9. 1989, A. & M. Gogala leg.  
Vremščica, VL26, 18. 9. 2000, 23. 6. 2005, A. Gogala leg.  
Slavnik, 800 m, VL14, 24. 6. 1999, S. Brelih leg.
- Polymerus brevicornis*** (Reuter, 1879)  
Gogala & Moder, 1960: Ljubljana; Gogala & Gogala, 1986, 1994 (misidentification of a weakly pigmented specimen of *P. asperulae*)
- Polymerus cognatus*** (Fieber, 1858)  
Gogala & Gogala, 1986  
Specimen examined  
Istra: Portorož, UL84, 9. 7. 1980, A. & M. Gogala leg.

***Polymerus microphthalmus*** (Wagner, 1951)

Specimens examined  
 Bovec, UM83, 17. 7. 1982, A. & M. Gogala leg.  
 Loški potok, VL66, 21. 6. 1997, V. Furlan leg.  
 Loški potok: Retje, VL66, 27. 5. 1998, V. Furlan leg.  
 Additional record: Kostanjevica na Krki, Sajevce, Krakovski gozd, WL37, 27. – 28. 6. 2003, Z. Malinka leg., P. Kment det.

***Polymerus palustris*** (Reuter, 1907)

Gogala & Moder, 1960: Ljubljana: Rakovnik; Gogala & Gogala, 1986, 1989  
 Specimens examined  
 Prekmurje: Filovci, XM06, 4. 7. 1980, A. & M. Gogala leg.  
 Pomurje: Veržej, WM86, 13. 6. 1987, A. & M. Gogala leg.  
 Zg. Radovna, VM14, 28. 8. 1988, A. & M. Gogala leg.  
 Podsreda, Trebča Gorca, WM40, 9. 7. 1998, S. Breljih leg.

***Polymerus unifasciatus*** (Fabricius, 1794)

Montandon, 1886: Gorica; Gogala & Moder, 1960: Ljubljana, Pokojišče, Log v Trenti; Gogala & Gogala, 1986, 1989  
 Specimens examined  
 Bohinj: Ukanc, VM02, 3. 7. 1977, A. & M. Gogala leg.  
 Vrhnika, Bistra, VL48, 18. 6. 1978, A. & M. Gogala leg.  
 Istra: Koštabona, VL03, 25. 6. 1981, M. Gogala leg., 7. 6. 1987, A. & M. Gogala leg.  
 Grosuplje, Velike Lipljene, VL78, 30. 8. 1981, A. & M. Gogala leg.  
 Planina, VL47, 28. 6. 1982, M. Gogala leg.  
 Bloke: Volčje, Bloško jezero, VL67, 7. 8. 1983, A. & M. Gogala leg.  
 Ljubljansko barje: Ig, lška loka, VL69, 10. 7. 1982, A. & M. Gogala leg.  
 Domžale, Dob, VM71, 24. 7. 1982, A. & M. Gogala leg.  
 Ajdovščina, VL18, 2. 8. 1985, A. & M. Gogala leg.  
 Istra: Labor, VL03, 9. 9. 1987, A. Gogala leg.  
 Kras: Brje pri Komnu, VL07, 9. 7. 1989, A. & M. Gogala leg.  
 Gradišče pri Lukovici, VM71, 31. 7. 1996, A. Gogala leg.  
 Kočevska Reka, VL84, 4. 7. 1997, S. Breljih leg.  
 Moravče, Prikrnica ob Drtiščici, VM71, 19. 5. 1997, S. Breljih leg.  
 Breginj – Logje, UM72, 12. 6. 1997, S. Breljih leg.  
 N. Gorica, Panovec, UL98, 15. 5. 2000, S. Breljih leg.  
 Ljubljana, Golovec, VL69, 6. 8. 1982, V. Furlan leg.  
 Novo mesto, Trška gora, WL17, 21. – 22. 5. 1983, V. Furlan leg.  
 Muljava, Bojanji Vrh, VL88, 15. 8. 1985, V. Furlan leg.  
 Trnovski gozd: Lokve, VL09, 27. 6. 1998, V. Furlan leg.  
 Loški potok, VL66, 31. 7. 1997, V. Furlan leg.

***Polymerus vulneratus*** (Panzer, 1806)

Gogala & Moder, 1960: Ljubljana; Gogala & Gogala, 1986  
 Specimens examined  
 Istra: Koper, Škocjanski zatok, VL04, 1. 7. 1979, A. & M. Gogala leg.  
 Portorož, UL84, 9. 7. 1980, A. & M. Gogala leg.  
 Strunjan, UL94, 22. 9. 1982, A. & M. Gogala leg.

***Polymerus holosericeus*** Hahn, 1831

Montandon, 1886: Gorica; Gogala & Gogala, 1986, 1989  
 Specimens examined

Bohinjska Bistrica, VM12, 17. 6. 1979, A. & M. Gogala leg.  
 Prekmurje: Filovci, XM06, 4. 7. 1980, A. & M. Gogala leg.  
 Ljubljansko barje: Log, Lukovica, VL59, 30. 5. 1981, A. & M. Gogala leg.  
 Ljubljana: Šiška, VM50, 19. 8. 1981, A. Gogala leg.  
 Kamnik pod Krimom, Ponikve, VL58, 20. 6. 1982, A. & M. Gogala leg.  
 Medvode, Sora, Draga, VM51, 22. 7. 1982, A. & M. Gogala leg.  
 Horjul, Lesno brdo, VL49, 8. 6. 1986, A. & M. Gogala leg.  
 Pomurje: Veržej, WM86, 13. 6. 1987, A. & M. Gogala leg.  
 Cirkulane, Brezovec, WM83, 8. 8. 1998, S. Breljih leg.

***Polymerus nigrita*** (Fallén, 1807)

Gogala & Gogala, 1986, 1989  
 Specimens examined  
 Prekmurje: Moravci, WM97, 5. 7. 1980, A. & M. Gogala leg.  
 Kamnik pod Krimom, Ponikve, VL58, 20. 6. 1982, A. & M. Gogala leg.  
 Planina, VL47, 28. 6. 1982, M. Gogala leg.  
 Ljubljansko barje: Log, Lukovica, VL59, 22. 6. 1985 on *Galium*, A. & M. Gogala leg.  
 Rakitna, VL58, 22. 6. 1986, A. & M. Gogala leg.  
 Pomurje: Veržej, WM86, 13. 6. 1987, A. & M. Gogala leg.  
 Bloke: Volčje, Bloško jezero, VL67, 11. 7. 1987, A. & M. Gogala leg.  
 Rakov Škocjan, VL47, 6. 6. 1998, A. Gogala leg.  
 Ig, Kremenica, VL68, 23. 5. 1998, S. Breljih leg.  
 Bistrica ob Sotli, WM50, 18. 5. 2000, S. Breljih leg.  
 Podsreda, Trebča Gorca, WM40, 18. 5. 2000, S. Breljih leg.

***Rhodomiris striatellus*** (Fabricius, 1794)

*Calocoris quadripunctatus* (Villers, 1789)  
*Calocoris ochromelas* (Gmelin, 1790)  
 Montandon, 1886: Gorica; Gogala & Moder, 1960: Ljubljana; Gogala & Gogala, 1986, 1989, 1994  
 Specimens examined  
 Laibach (= Ljubljana), 25. 5. 1944, Staudacher leg.  
 Ljubljana, Škofljica, VL69, 19. 5. 1979, A. & M. Gogala leg.  
 Dol na Kolpi, WL03, 1. – 5. 6. 1979, BIJH SAZU leg.  
 Log, Lukovica, VL59, 14. 5. 1983, A. & M. Gogala leg.  
 Prekmurje: Petanjci, WM86, 29. 4. 1983, A. & M. Gogala leg.  
 Sežana, Povir, VL16, 8. 6. 1983, A. & M. Gogala leg.  
 Štorje, VL16, 8. 6. 1983, A. & M. Gogala leg.  
 Ljubljansko barje: Notranje Gorice, VL59, 31. 5. 1987, A. & M. Gogala leg.  
 Črni kal, VL14, 7. 6. 1987, A. & M. Gogala leg.  
 Lipica, VL15, 16. 5. 1992, A. & M. Gogala leg., 30. 5. 1982, 25. 5. 1985, V. Furlan leg.  
 Ig, Škrilje, Stražar, 720 m, VL68, 28. 5. 1999 on *Quercus*, A. & M. Gogala leg.  
 Kras: Veliki Dol, VL07, 5. 5. 2001 on *Quercus*, A. Gogala leg.  
 Slavnik, VL14, 9. 6. 1979, V. Furlan leg.  
 Ljubljana, Golovec, VL69, 26. 5. 1982, V. Furlan leg.  
 Gornji Ig, 600 m, VL68, 5. 6. 1982, V. Furlan leg.  
 Novo mesto, Trška gora, WL17, 21. – 22. 5. 1983, V. Furlan leg.  
 Topol, Osredok, VM50, 3. 6. 1984, V. Furlan leg.



***Stenotus binotatus*** (Fabricius, 1794)

Montandon, 1886: Gorica; Gogala & Moder, 1960: Ljubljana, Trenta: Pod Javorščkom; Gogala & Gogala, 1986, 1989, 1994

## Specimens examined

Log, Lukovica, VL59, 27. 6. 1977, A. & M. Gogala leg.  
Bohinj: Ukanc, VM02, 3. 7. 1977, 3. 7. 1978, A. & M. Gogala leg.  
Medvode, Preska, VM50, 4. 7. 1981, A. & M. Gogala leg.  
Ig, Kremenica, VL68, 4. 7. 1976, S. Brelih leg.  
Vrhnika, VL49, 11. 7. 1982, A. & M. Gogala leg.  
Soška dolina: izliv Lepenjice, UM93, 18. 7. 1982, A. & M. Gogala leg.  
Jezerško, VM64, 14. 8. 1983, A. & M. Gogala leg.  
Bloke: Volčje, Bloško jezero, VL67, 7. 8. 1983, A. & M. Gogala leg.  
Osilnica, Plešče, slov. str. reke, VL74, 27. 7. 1985, A. & M. Gogala leg.  
Prekmurje: Petišovci, XM15, 13. 6. 1987, A. & M. Gogala leg.  
Korovci, WM77, 14. 6. 1987, A. & M. Gogala leg.  
Sp. Brnik, VM62, 2. 9. 1988, M. Gogala leg.  
Kras: Brje pri Komnu, VL07, 12. 6. 1989, M. Gogala leg.  
Istra: Dragonja, Stena, UL93, 9. 6. 1990, A. & M. Gogala leg.  
Gotenica, VL85, 4. 7. 1997, S. Brelih leg.  
Kočevje, Dolga vas, VL95, 4. 7. 1997, S. Brelih leg.  
Kočevska Reka, VL84, 4. 7. 1997, S. Brelih leg.  
Slavnik, 800 m, VL14, 24. 6. 1999, S. Brelih leg.  
Nanos: Šembijska bajta, 800 m, VL27, 14. 7. 1999, S. Brelih leg.  
Koper, Škocjanski zatok, VL04, 23. 5. 2000, S. Brelih leg.  
Sočerga, Veli Badin, VL13, 12. 6. 1990, V. Furlan leg.  
Ratitovec, 1500 m, VM22, 3. 8. 1985, V. Furlan leg.  
Senožeče, Gabrče, VL26, 20. 6. 1982, V. Furlan leg.  
Kamniško-Savinjske Alpe: Dom pod Storžičem, 1100 m, VM53, 24. 7. 1982, V. Furlan leg.

***Taylorilygus apicalis*** (Fieber, 1861)

*Lygocoris pallidulus* (Blanchard, 1852)

Horváth, 1900: Portorož; Gogala & Gogala, 1986

## Specimens examined

Istra: Pomjan, VL04, 7. 9. 1985, A. & M. Gogala leg.  
Strunjan, UL94, 16. 10. 1985, A. & M. Gogala leg.  
Piran, UL84, 12. 9. 1990, A. & M. Gogala leg.  
Ankaran, VL04, 28. 10. 2000, A. & M. Gogala leg.

***Leptopterna dolabrata*** (Linnaeus, 1758)

*Cimex riparius* Scopoli, 1763

Scopoli, 1763; Gogala & Moder, 1960: Ljubljana, Bohinj, Krka, Trenta: Pod Javorščkom; Gogala & Gogala, 1986, 1989, 1994

## Specimens examined

Log, Lukovica, VL59, 27. 6. 1977, A. & M. Gogala leg.  
Borovnica, Pokojišče, VL48, 28. 6. 1978, A. & M. Gogala leg.  
Bohinj: Ukanc, VM02, 3. 7. 1978, A. & M. Gogala leg.  
Ig, Kurešček, VL68, 21. 6. 1980, A. & M. Gogala leg.  
Kamnik pod Krimom, Ponikve, VL58, 20. 6. 1982, A. & M. Gogala leg.  
Planina, VL47, 28. 6. 1982, M. Gogala leg.

Bloke: Nova vas, VL67, 28. 6. 1981, A. & M. Gogala leg.  
Dolina Triglavskih jezer: Dvojno jezero (pri koči), VM03, 6. 7. 1983, A. & M. Gogala leg.

Podgorski kras: Petrinje, VL14, 8. 6. 1983, A. & M. Gogala leg.

Ljubljana: Tomačevo, VM60, 14. 6. 1983, A. & M. Gogala leg.

Horjul, Lesno brdo, VL49, 8. 6. 1986, A. & M. Gogala leg.

Pomurje: Verzej, WM86, 13. 6. 1987, A. & M. Gogala leg.

Prekmurje: Korovci, WM77, 14. 6. 1987, A. & M. Gogala leg.

Idrija, Krekovše, VL19, 28. 6. 1988, M. Gogala leg.

Gotenica, VL85, 4. 7. 1997, S. Brelih leg.

Bizeljsko, Gregovce, WL59, 17. 5. 2000, S. Brelih leg.

Muljava, VL88, 19. 6. 1982, V. Furlan leg.

Kamniško-Savinjske Alpe: Dom pod Storžičem, 1100 m, VM53, 24. 7. 1982, V. Furlan leg.

Novo mesto, Triška gora, WL17, 21. – 22. 5. 1983, V. Furlan leg.

Unec, VL47, 9. 6. 1983, V. Furlan leg.

Kum, 1219 m, WM00, 20. 7. 1987, V. Furlan leg.

Loški potok, VL66, 21. 6. 1997, V. Furlan leg.

***Leptopterna ferrugata*** (Fallén, 1807)

Gogala & Gogala, 1986, 1994

## Specimens examined

Kraški rob: Črni kal, VL14, 28. 6. 1980, A. & M. Gogala leg.

Slavnik, VL14, 2. 7. 1982, A. & M. Gogala leg.

Podgorski kras: Petrinje, VL14, 8. 6. 1983, A. & M. Gogala leg.

Sočerga, Veli Badin, VL13, 9. 6. 1990, 14. 6. 1991, A. & M. Gogala leg.

Vremščica, VL26, 4. 7. 1992, 5. 7. 1999, A. & M. Gogala leg.

***Megaloceroea recticornis*** (Geoffroy, 1785)

*Megaloceraea linearis* (Fuessly, 1775)

*Notostira longicornis* (Fallén, 1807)

Montandon, 1886: Gorica; Gogala & Moder, 1960: Ljubljana, Bohinj, Zagorje, Trenta: Pod Javorščkom; Gogala & Gogala, 1986, 1989

## Specimens examined

Bohinj: Ukanc, VM02, 3. 7. 1977, 9. 7. 1978, A. & M. Gogala leg.

Ig, Kurešček, VL68, 21. 6. 1980, A. & M. Gogala leg.

Kras: Kopriva, VL07, 22. 7. 1980, A. & M. Gogala leg.

Bloke: Nova vas, VL67, 28. 6. 1981, A. & M. Gogala leg.

Kras: Škocjan, VL25, 27. 6. 1981, A. & M. Gogala leg.

Medvode, Preska, VM50, 4. 7. 1981, A. & M. Gogala leg.

Kamnik pod Krimom, Ponikve, VL58, 20. 6. 1982, A. & M. Gogala leg.

Senožeče, VL26, 28. 6. 1982, M. Gogala leg.

Planina, VL47, 28. 6. 1982, M. Gogala leg.

Slavnik, VL14, 2. 7. 1982, A. & M. Gogala leg.

Bloke: Volčje, Bloško jezero, VL67, 11. 7. 1987, A. & M. Gogala leg.

Brje pri Komnu, VL07, 12. 6. 1989, M. Gogala leg.

Istra: Pomjan, VL03, 9. 6. 1990, A. & M. Gogala leg.

Dragonja, Stena, UL93, 9. 6. 1990, A. & M. Gogala leg.

- Kamniško-Savinjske Alpe: Krvavec, VM62, 29. 7. 1992, A. & M. Gogala leg.  
Ig, Škrljje, Stražar, 720 m, VL68, 9. 6. 1999, A. & M. Gogala leg.  
Koper, Bertoki, Škocjanski zatok, VL04, 10. 6. 2000, A. Gogala leg.  
Kamniško-Savinjske Alpe: Dom pod Storžičem, 1100 m, VM53, 24. 7. 1982, V. Furlan leg.  
Senožeče, Gabrče, VL26, 20. 6. 1982, V. Furlan leg.
- Myrmecoris gracilis*** (R.F. Sahlberg, 1848)  
Gogala & Gogala, 1986, 1994  
Specimens examined  
Kraški rob: Črni kal, VL14, 28. 6. 1980, A. & M. Gogala leg.  
Istra: Izola, UL94, 23. 6. 1983, A. & M. Gogala leg.  
Zazid, Lipnik, VL13, 7. 7. 2001, A. Gogala leg.  
Obrov, Golac, VL24, 10. 6. 1999, S. Brelih leg.
- Notostira elongata*** (Geoffroy, 1785)  
Gogala & Gogala, 1986, 1989, 1994  
Specimens examined  
Celje, WM22, 13. 8. 1968, I. Sivec leg.  
Celje, Griže, WM12, 20. 8. 1968, I. Sivec leg.  
Ljubljana: Savlje, VM60, 5. 3. 1977, A. & M. Gogala leg.  
Koper, Škocjanski zatok, VL04, 18. 5. 1980, A. & M. Gogala leg.  
Koper, Bertoki, Škocjanski zatok, VL04, 14. 5. 2000, A. Gogala leg.  
Istra: Sečovlje, UL93, 20. 9. 1980, A. & M. Gogala leg.  
Prekmurje: Dobrovnik, XM06, 23. 7. 1983, A. & M. Gogala leg.  
Podgorski kras: Petrinje, VL14, 11. 7. 1986, A. & M. Gogala leg.  
Cerkniško jezero: Dolenje Jezero, VL56, 10. 9. 1988, A. & M. Gogala leg.  
Movraž, Movraška vala, VL13, 18. 5. 1990, A. & M. Gogala leg.  
Ljubljansko barje: Log, Lukovica, VL59, 10. 2. 2000, A. & M. Gogala leg.  
Popetre, VL03, 9. 7. 1997, S. Brelih leg.  
Karavanke: Košutnik, 1100 m, VM54, 20. 6. 2000, S. Brelih leg.
- Notostira erratica*** (Linnaeus, 1758)  
Montandon, 1886: Gorica; Gogala & Moder, 1960 (confused with *N. elongata*); Gogala & Gogala, 1986  
Specimens examined  
Celje, Griže, WM12, 20. 8. 1968, I. Sivec leg.  
Kamniško-Savinjske Alpe: Krvavec, VM62, 14. 6. 1981, A. & M. Gogala leg.  
Dolina Triglavskih jezer: Dvojno jezero (pri koči), VM03, 6. 7. 1983, A. & M. Gogala leg.  
Pohorje: Areh, WM35, 24. 7. 1983, A. & M. Gogala leg.  
Jezerko, VM64, 14. 8. 1983, A. & M. Gogala leg.  
Snežnik, 1700 m, VL54, 3. 6. 2000, A. Gogala leg.
- Pithanus maerkelii*** (Herrich-Schaeffer, 1838)  
Gräffe, 1911: Logatec; Gogala & Moder, 1960: Kofce; Gogala & Gogala, 1986  
Specimens examined  
Karavanke: Košuta, Kofce, VM44, 2. 8. 1935, Staudacher leg.  
Soška dolina: izliv Lepenjice, UM93, 18. 7. 1982, A. & M. Gogala leg.  
Ljubljansko barje: Log, Lukovica, VL59, 19. 6. 1983, A. Gogala leg.
- Stenodema calcarata*** (Fallén, 1807)  
Montandon, 1886: Gorica; Gogala & Moder, 1960: Ljubljana; Gogala & Gogala, 1986, 1989  
Specimens examined  
Ljubljansko barje: Bevke, VL59, 25. 5. 1977, A. & M. Gogala leg.  
Ljubljana, Sostro, VL79, 21. 4. 1979, A. & M. Gogala leg.  
Log, Lukovica, VL59, 12. 5. 1979, A. & M. Gogala leg.  
Istra: Koštabona, VL03, 25. 6. 1981, M. Gogala leg.  
Medvode, Preska, VM50, 4. 7. 1981, A. & M. Gogala leg.  
Borovnica, Pokojišče, VL48, 7. 9. 1981, A. & M. Gogala leg.  
Soška dolina: izliv Lepenjice, UM93, 18. 7. 1982, A. & M. Gogala leg.  
Ig, VL69, 10. 7. 1982, A. & M. Gogala leg.  
Jezerko, VM64, 14. 8. 1983, A. & M. Gogala leg.  
Postojna, Zagon, VL37, 21. 9. 1983, A. & M. Gogala leg.  
Velike Bloke, 2 km E, VL67, 24. 8. 1985, A. & M. Gogala leg.  
Sečovlje, UL93, 2. 10. 1986, M. Gogala leg.  
Sp. Brnik, VM61, 7. 9. 1988, A. & M. Gogala leg.  
Cerkniško jezero: Dolenje Jezero, VL56, 10. 9. 1988, A. & M. Gogala leg.  
Julijske Alpe: Stara Fužina, Voje, VM13, 25. 9. 1988, A. & M. Gogala leg.  
Rakov Škocjan, VL47, 6. 6. 1998, A. Gogala leg.  
Bloke: Volčje, VL67, 19. 8. 2005, A. Gogala leg.  
Breginj – Logje, UM72, 12. 6. 1997, S. Brelih leg.  
Dragonja, UL93, 4. 5. 2000, S. Brelih leg.  
N. Gorica, Panovec, UL98, 15. 5. 2000, S. Brelih leg.
- Stenodema algoviensis*** Schmidt, 1934  
Gogala & Moder, 1960: Trigl. pogorje 1600 – 2200 m; Gogala & Gogala, 1986, 1989  
Specimens examined  
Julijske Alpe: Komna, 1520 m, VM02, 14. 8. 1982, V. Furlan leg.  
Uršlja gora: Plešivec, VM94, 22. 8. 1987, A. & M. Gogala leg.  
Studorski preval – Vodnikova koč, VM13, 13. 9. 1987, A. & M. Gogala leg.  
Komna – Vratca, VM02, 26. 8. 1990, A. & M. Gogala leg.  
Košuta: Pl. Šija, 1530 – 1800 m, VM44, 20. 8. 1991, A. & M. Gogala leg.  
Mangart: Mangartsko sedlo, UM94, 2. 7. 1993, A. & M. Gogala leg.  
Košuta: Tegoška gora, VM54, 14. 8. 1997, A. Gogala leg.  
Luče, Dleskovaška planota, VM73, 4. 9. 1984, V. Furlan leg.
- Stenodema holsata*** (Fabricius, 1787)  
Gogala & Moder, 1960: Bohinj, pl. Trebiščna (Trenta), Trigl. jezera, Stol, Pohorje; Gogala & Gogala, 1986, 1989  
Specimens examined  
Bohinj: Ukanc, VM02, 12. 6. 1977, 19. 6. 1977, 4. 6. 1978, A. & M. Gogala leg.

- Borovnica, Pokojišče, VL48, 28. 6. 1978, A. & M. Gogala leg.  
 Kamniško-Savinjske Alpe: Velika planina, VM72, 15. 10. 1978, A. & M. Gogala leg.  
 Pokljuka, Pl. Lipanca, VM13, 2. 9. 1979, A. & M. Gogala leg.  
 Julijske Alpe: Pl. Dedno polje, VM03, 20. 7. 1980, A. & M. Gogala leg.  
 Krvavec, VM62, 14. 6. 1981, A. & M. Gogala leg.  
 Medvode, Preska, VM50, 4. 7. 1981, A. & M. Gogala leg.  
 Ljubljana: Šiška, VM50, 19. 8. 1981, A. Gogala leg.  
 Železniki, Rudno, VM32, 15. 8. 1981, A. & M. Gogala leg.  
 Pohorje: Areh, WM35, 24. 7. 1983, A. & M. Gogala leg.  
 Polhograjsko hrib.: Črni vrh, VM40, 4. 8. 1983, A. & M. Gogala leg.  
 Bloke: Volčje, Bloško jezero, VL67, 7. 8. 1983, 19. 4. 1987, A. & M. Gogala leg.  
 Jezersko, VM64, 14. 8. 1983, A. & M. Gogala leg.  
 Radlje ob Dravi, WM16, 22. 8. 1984, A. & M. Gogala leg.  
 Dolina Triglavskih jezer, VM03, 14. 7. 1985, A. & M. Gogala leg.  
 Rakitna, VL58, 22. 6. 1986, A. & M. Gogala leg.  
 Uršlja gora: Plešivec, VM94, 22. 8. 1987, A. & M. Gogala leg.  
 Pohorje: Lovrenška jezera, WM24, 23. 8. 1987, A. & M. Gogala leg.  
 Pohorje: Lovrenc, Jezerska jama (Ribnik), WM24, 23. 8. 1987, A. & M. Gogala leg.  
 Čaven, VL08, 11. 6. 1988, 22. 8. 1992, A. & M. Gogala leg.  
 Solčava, Žibovt – Kisla voda, VM74, 26. 6. 1988, A. & M. Gogala leg.  
 Krnska jezera, UM92, 31. 7. 1988, A. & M. Gogala leg.  
 Zg. Radovna, VM14, 28. 8. 1988, A. & M. Gogala leg.  
 Sp. Brnik, VM61, 7. 9. 1988, A. & M. Gogala leg.  
 Stara Fužina, Voje, VM13, 25. 9. 1988, A. & M. Gogala leg.  
 Snežnik, VL54, 22. 7. 1992, A. & M. Gogala leg.  
 Lužarji, izvir lške, VL67, 1. 5. 1999, A. Gogala leg.  
 Pokljuka: Vel. Blejsko barje, VM23, 5. 8. 2003, A. & M. Gogala leg.  
 Čaven, pl. koč, 1240 m, VL18, 27. 5. 1999, S. Brelih leg.  
 Karavanke: pl. Pungrat, 1440 m, VM54, 20. 6. 2000, S. Brelih leg.  
 Karavanke: Košutnik, 1100 m, VM54, 20. 6. 2000, S. Brelih leg.
- Stenodema laevigata*** (Linnaeus, 1758)  
 ? *Cimex testaceus* Scopoli, 1763  
 Scopoli, 1763 (?); Montandon, 1886: Gorica; Gogala & Moder, 1960: Ljubljana, Krka, Brežice, Črni kal, Piran; Gogala & Gogala, 1986, 1989, 1994  
 Specimens examined  
 Ljubljana: Šentvid, VM50, 12. 3. 1978, A. & M. Gogala leg.  
 Borovnica, Pokojišče, VL48, 24. 6. 1977, A. & M. Gogala leg.  
 Begunje na Gorenjskem, VM33, 1. 5. 1978, A. & M. Gogala leg.  
 Radovljica, VM33, 4. 3. 1979, A. & M. Gogala leg.  
 Kraški rob: Črni kal, VL14, 15. 4. 1979, A. & M. Gogala leg.  
 Dobrova, VM50, 27. 5. 1979, A. & M. Gogala leg.
- Istra: Koper, Škocjanski zatok, VL04, 18. 5. 1980, A. & M. Gogala leg.  
 Velike Lašče, VL77, 25. 5. 1980, A. & M. Gogala leg.  
 Janče, VM70, 7. 6. 1981, A. & M. Gogala leg.  
 Ljubljansko barje: Log, Lukovica, VL59, 11. 7. 1981, A. & M. Gogala leg.  
 Grosuplje, Velike Lipljene, VL78, 30. 8. 1981, A. & M. Gogala leg.  
 Kamnik pod Krimom, Ponikve, VL58, 4. 10. 1981, A. & M. Gogala leg.  
 Medvode, Sora, Draga, VM51, 22. 7. 1982, A. & M. Gogala leg.  
 Goričko: Gornji Petrovci, WM98, 1. 5. 1983, A. & M. Gogala leg.  
 Dobrovnik, Bukovniško jezero, XM07, 30. 4. 1983, A. & M. Gogala leg.  
 Bloke: Volčje, Bloško jezero, VL67, 7. 8. 1983, A. & M. Gogala leg.  
 Polhograjsko hrib.: Črni vrh, VM40, 4. 8. 1983, A. & M. Gogala leg.  
 Rovte, VL39, 22. 7. 1983, A. & M. Gogala leg.  
 Postojna, Zagon, VL37, 21. 9. 1983, A. & M. Gogala leg.  
 Vuhred, Hudi kot, WM15, 2. 6. 1986, M. Gogala leg.  
 Prekmurje: Gomilica, XM06, 13. 6. 1987, A. & M. Gogala leg.  
 Idrija, Krekovše, VL19, 28. 6. 1988, M. Gogala leg.  
 Šmarje pri Ješah, WM42, 17. 8. 1988, A. & M. Gogala leg.  
 Kras: Brje pri Komnu, VL07, 2. 5. 1989, M. Gogala leg.  
 Nova Gorica, Kromberk, UL98, 2. 10. 1990, A. & M. Gogala leg.  
 Vremščica, VL26, 9. 5. 1992, A. & M. Gogala leg.  
 Gorjansko, UL97, 1. 5. 2000, A. & M. Gogala leg.  
 Ig, Škrilje, VL68, 8. 6. 1997, S. Brelih leg.  
 N. Gorica, Panovec, UL98, 15. 5. 2000, S. Brelih leg.
- Stenodema sericans*** (Fieber, 1861)  
 Horváth, 1887: Gorica; Gogala & Moder, 1960: Trenta: Pod Javorščkom, Log v Trenti, Slavnik, Črni kač Gogala & Gogala, 1986, 1989, 1994  
 Specimens examined  
 Kras: Senožeče, VL26, 28. 6. 1982, M. Gogala leg.  
 Slavnik, VL14, 2. 7. 1982, 23. 6. 1991, A. & M. Gogala leg.  
 Hrpelje, VL15, 2. 7. 1982, A. & M. Gogala leg.  
 Ljubljansko barje: Ig, VL69, 10. 7. 1982, A. & M. Gogala leg.  
 Solčava, Žibovt – Kisla voda, VM74, 26. 6. 1988, A. & M. Gogala leg.  
 Trstelj, UL98, 19. 8. 1990, A. & M. Gogala leg.  
 Sočerga, Veli Badin, VL13, 3. 10. 1990, A. & M. Gogala leg.  
 Soška dolina: izliv Lepenjice, UM93, 18. 7. 1982, A. & M. Gogala leg.  
 Mangart: Mangartsko sedlo, UM94, 2. 7. 1993, A. & M. Gogala leg.  
 Ilirska Bistrica, Štanga, VL44, 22. 7. 1992, A. & M. Gogala leg.  
 Nanos: Šembijska bajta, VL27, 10. 8. 1996, A. & M. Gogala leg.  
 Nanos: Sv. Hieronim – Pleša, VL27, 4. 7. 1998, A. & M. Gogala leg.  
 Čaven: Kucelj, VL08, 27. 6. 1998, A. & M. Gogala leg.  
 Snežnik, 1700 m, VL54, 3. 6. 2000, A. Gogala leg.

Julijske Alpe: Rombon – Pl. Goričica, UM83, 9. – 11. 6. 2000, A. Kapla leg.

Komen, Branik, VL07, 27. 5. 1998, S. Brelih leg.

Čaven, pl. koč, 1240 m, VL18, 27. 5. 1999, S. Brelih leg.

Breginj, Bela, UM72, 9. 8. 2000, S. Brelih leg.

***Stenodema virens*** (Linnaeus, 1767)

Gogala & Moder, 1960: Pohorje

***Teratocoris paludum*** J. Sahlberg, 1870

Gogala & Gogala, 1986, 1989; A. Gogala, 1992

Specimens examined

Bloke: Volčje, Bloško jezero, VL67, 7. 8. 1983, 10. 9. 1988, A. & M. Gogala leg.

***Trigonotylus caelestialium*** (Kirkaldy, 1902)

Gogala & Gogala, 1986, 1989

Specimens examined

Bohinj: Ukanc, VM02, 1. 9. 1979, A. & M. Gogala leg.

Dol na Kolpi, WL03, 28. 8. – 16. 9. 1979, BIJH SAZU leg.

Ljubljansko barje: Dragomer, VL59, 25. 7. 1980, A. & M. Gogala leg.

Medvode, Jeprca, VM51, 22. 8. 1981, A. & M. Gogala leg.

Istra: Strunjan, UL94, 22. 9. 1982, A. & M. Gogala leg.

Ljubljana: Tomačevo, VM60, 14. 6. 1983, A. & M. Gogala leg.

Domžale, Dob, VM71, 24. 7. 1982, A. & M. Gogala leg.

Velike Bloke, 2 km E, VL67, 24. 8. 1985, A. & M. Gogala leg.

Prekmurje: Gomilica, XM06, 13. 6. 1987, A. & M. Gogala leg.

Goričko: Trdkova, WM89, 14. 6. 1987, A. & M. Gogala leg.

Logarska dolina, VM74, 25. 6. 1988, A. & M. Gogala leg.

Julijske Alpe: Krnska jezera, UM92, 31. 7. 1988, A. & M. Gogala leg.

Šmarje pri Jelšah, WM42, 17. 8. 1988, A. & M. Gogala leg.

Zg. Radovna, VM14, 28. 8. 1988, A. & M. Gogala leg.

Sp. Brnik, VM61, 7. 9. 1988, A. & M. Gogala leg.

Kras: Brje pri Komnu, VL07, 7. 8. 1989, 21. 7. 1990, A. & M. Gogala leg.

Hrastnik, WM01, 9. 1997, A. Kapla leg.

Planina, Planinsko polje, VL47, 21. 6. 2000, A. Gogala leg.

Rakov Škocjan, VL47, 17. 8. 2001, A. Gogala leg.

Pokljuka: Barje Šijec, VM23, 5. 8. 2003, A. & M. Gogala leg.

***Trigonotylus pulchellus*** (Hahn, 1834)

Gogala & Gogala, 1986

Specimens examined

Istra: Strunjan, UL94, 22. 9. 1982, A. & M. Gogala leg.

***Trigonotylus ruficornis*** (Geoffroy, 1785)

Gogala & Moder, 1960 (probably confused with *T. caelestialium*)

***Camponotidea saundersi*** (Puton, 1874)

Gogala & Gogala, 1986; A. Gogala, 1992

Specimens examined

Istra: Ankaran, VL04, 8. 6. 1983 on *Spartium*, A. & M. Gogala leg.

Koper, Sermin, VL04, 16. 6. 1984, A. & M. Gogala leg.

**Orthotylinae**

***Dimorphocoris saulii*** Wagner, 1965 (Fig. 2)

Wagner, 1965: Illyrien: Auremiano bei Triest (= Vremščica: holotype); Wagner, 1969: Mt. Auremiano (= Vremščica); Tamanini, 1982; Linnavuori, 1992; M. Gogala, 1992; A. Gogala, 1994; Vlach, 1998

Specimens examined

Kras: Vremščica, VL26, 4. 7. 1992, 26. 6. 1999, A. & M. Gogala leg.

Vremščica, 800 m, VL26, 11. 6. 2000, A. & M. Gogala leg.

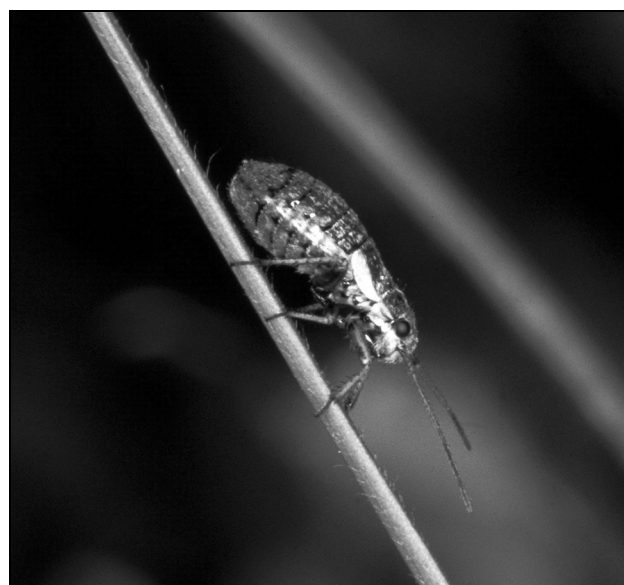

**Fig. 2:** *Dimorphocoris saulii* Wagner, female in her habitat.  
**Sl. 2:** *Dimorphocoris saulii* Wagner, samica v svojem življenjskem okolju.

**Note:** Endemic species, living exclusively in the dry grasslands on the Mountain Vremščica, 800-930 m a.s.l. (Fig. 4)

***Dimorphocoris schmidti*** (Fieber, 1858) (Fig. 3)

*Orthocephalus schmidti* Fieber, 1858

Fieber, 1858: Krain (= Kranjska, Carniola: type locality), Ferd. Schmidt leg.; Gogala & Moder, 1960: Doga niva, Schmidt leg.; Gogala & Gogala, 1986 (misinterpreted locality); M. Gogala, 1992; A. Gogala, 1994

Specimens examined

**Lectotype**, here designated: ♂, glued on triangle, handwritten label: Doga niva (= Dolga njiva, Kamniško-Savinjske Alps), small green square of paper (indicating the collection of F. X. Fieber). F. J. Schmidt coll., PMSL  
Kamniško-Savinjske Alpe: Kravec, VM62, 29. 7. 1992, A. & M. Gogala leg.  
Kravec, Dolge njive, VM63, 29. 7. 1992, A. & M. Gogala leg.

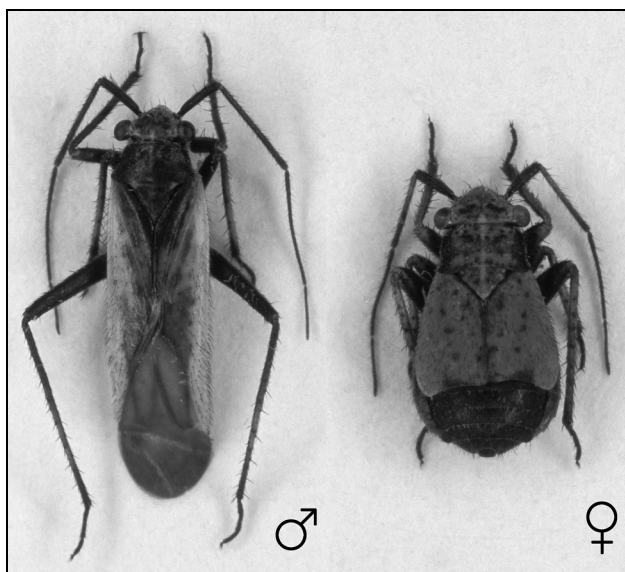

**Fig. 3:** A pair of *Dimorphocoris schmidti* Fieber from Krvavec (Kamniško-Savinjske Alps).

**Sl. 3:** Par Schmidtovih dvoličnikov (*Dimorphocoris schmidti* Fieber) s Krvavca (Kamniško-Savinjske Alpe).

**Note:** The type locality Doga niva (Dolga njiva in modern transcription) cannot be determined with certainty as there are several identically named places in Slovenia (Carniola). M. Gogala (1992) supposed that Dolge njive near Krvavec would be the place, because we found the species there (Fig. 4). But not far from there, also in the Kamniško-Savinjske Alps, Dolga njiva near Zaplata (VM53) is situated. I think this could be the actual type locality, because the locality Zaplata is indicated as the finding place of another species in the F.J. Schmidt collection and we are sure he collected in the environs.

***Halticus apterus*** (Linnaeus, 1758)

Montandon, 1886: Gorica; Gogala & Moder, 1960: Ljubljana, Dobrova, Iška, Bohinj, pl. Trebiščna (Trenta), Gospodična; Gogala & Gogala, 1986; Gogala & Gogala, 1986, 1989

**Specimens examined**

Bohinj: Ukanc, VM02, 9. 8. 1978, A. & M. Gogala leg.  
 Rovte, VL39, 22. 7. 1983, A. & M. Gogala leg.  
 Prekmurje: Moravci, WM97, 5. 7. 1980, A. & M. Gogala leg.  
 Bevke, VL59, 26. 8. 1980, A. & M. Gogala leg.  
 Istra: Koštabona, VL03, 25. 6. 1981, M. Gogala leg.  
 Železniki, Rudno, VM32, 15. 8. 1981, A. & M. Gogala leg.  
 Log, Lukovica, VL59, 11. 7. 1981, A. & M. Gogala leg.  
 Grosuplje, Velike Lipljene, VL78, 30. 8. 1981, A. & M. Gogala leg.  
 Borovnica, Pokojišče, VL48, 7. 9. 1981, A. & M. Gogala leg.  
 Bovec, UM83, 17. 7. 1982, A. & M. Gogala leg.  
 Ljubljansko barje: Iška loka, VL69, 10. 7. 1982, A. & M. Gogala leg.  
 Soška dolina: izliv Lepenjice, UM93, 18. 7. 1982, A. & M. Gogala leg.

Medvode, Sora, Draga, VM51, 22. 7. 1982, A. & M. Gogala leg.  
 Domžale, Dob, VM71, 24. 7. 1982, A. & M. Gogala leg.  
 Bloke: Volčje, Bloško jezero, VL67, 7. 8. 1983, A. & M. Gogala leg.  
 Jezersko, VM64, 14. 8. 1983, A. & M. Gogala leg.  
 Osilnica, Plešče, slov. str. reke, VL74, 27. 7. 1985, A. & M. Gogala leg.  
 Petišovci, XM15, 13. 6. 1987, A. & M. Gogala leg.  
 Goričko: Ocinje, WM78, 14. 6. 1987, A. & M. Gogala leg.  
 Planinsko polje: Grčarevec, VL48, 22. 7. 1987, A. & M. Gogala leg.  
 Šmarje pri Ješah, WM42, 17. 8. 1988, A. & M. Gogala leg.  
 Zg. Radovna, VM14, 28. 8. 1988, A. & M. Gogala leg.  
 Julijske Alpe: Stara Fužina, Voje, VM13, 25. 9. 1988, A. & M. Gogala leg.  
 Bohinjska Bistrica, VM12, 17. 6. 1979, A. & M. Gogala leg.  
 Kras: Brje pri Komnu, VL07, 18. 6. 1989, A. & M. Gogala leg.  
 Koper, Bertoki, Škocjanski zatok, VL04, 7. 7. 2000, A. Gogala leg.  
 Popetre, VL03, 9. 7. 1997, S. Brelih leg.  
 Istra: Hrvoji, VL03, 21. 7. 1997, S. Brelih leg.  
 Dobrunje, Sv. Urh, VL69, 25. 6. 1997, V. Furlan leg.  
 Hrpelje, Prešnica, VL14, 13. 7. 1998, S. Brelih leg.  
 Podsreda, Loke, WM40, 9. 7. 1998, S. Brelih leg.  
 N. Gorica, Panovec, UL98, 6. 7. 2000, S. Brelih leg.  
 Breginj, Bela, UM72, 20. 7. 2000, S. Brelih leg.

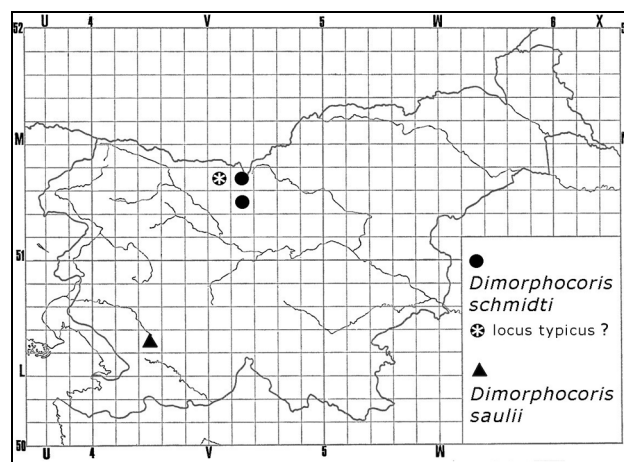

**Fig. 4:** The distribution of *D. schmidti* in Slovenia with the supposed type locality, and location of Mt. Vremščica, the only known residence of *D. saulii*.

**Sl. 4:** Razširjenost vrste *D. schmidti* v Sloveniji z verjetnim tipskim najdiščem, in lega Vremščice, edinega znanega prebivališča vrste *D. saulii*.

***Halticus henshii*** Reuter, 1888

Montandon, 1886: Gorica; Reuter, 1888: Gorica (type locality) (Fig. 5); A. Gogala, 2002  
**Specimens examined**  
 Nanos: Sv. Hieronim, VL27, 25. 7. 1992, 8. 8. 2000, A. & M. Gogala leg.  
 Trnovski gozd: Čaven, VL08, 22. 8. 1992, A. & M. Gogala leg.

Kras: Brje pri Komnu, VL07, 24. 6. 2000, A. & M. Gogala leg.  
 Trstelj, UL98, 25. 6. 2000, 1. 7. 2001, A. & M. Gogala leg.  
 Otlca, Otlški maj, VL18, 14. 7. 2001, A. Gogala leg.  
 Kraški rob: Zazid, Lipnik, VL13, 2. 8. 2001 on *Genista sericea*, A. Gogala leg.  
 Podgorje, Golič, VL13, 13. 8. 2002, A. Gogala leg.  
 Additional record: Sela na Krasu, UL97, 29. – 30. 6. 2002, 20. – 22. 6. 2003, Z. Malinka leg., P. Kment det.

**Note:** The extent of dark basal pigmentation of hind femora among specimens of the same population of *H. henschii* in the region is very variable. This variability, however, is not accompanied by other morphological differences. My opinion is that only one species exists here and the closely related *Halticus puncticollis* Fieber, 1870 was recorded from the region by misidentification. The foodplant of *H. henschii* is *Genista sericea* (Fabaceae).

***Halticus luteicollis*** (Panzer, 1804)

Montandon, 1886: Gorica; Gogala & Moder, 1960: Bohinj; Gogala & Gogala, 1986, 1989, 1994  
 Specimens examined  
 Ljubljana: Šiška, VM50, 27. 6. 1979, 3. 9. 1980, A. & M. Gogala leg.  
 Bohinj: Ukanc, VM02, 24. 7. 1979, A. & M. Gogala leg.  
 Istra: Portorož, UL84, 9. 7. 1980, A. & M. Gogala leg.  
 Portorož, Lucija, UL94, 2. 7. 1983, A. & M. Gogala leg.  
 Domžale, Dob, VM71, 24. 7. 1982, A. & M. Gogala leg.  
 Planinsko polje: Grčarevec, VL48, 22. 7. 1987, A. & M. Gogala leg.  
 Osp, VL14, 8. 7. 1990, 9. 6. 2001, A. & M. Gogala leg.  
 Cerknica, Dolenja vas, VL47, 21. 8. 1997, S. Brelih leg.  
 Prekmurje: Sotina, WM78, 30. 7. 1998, S. Brelih leg.

***Halticus pusillus*** (Herrich-Schaeffer, 1835)

Gogala & Moder, 1960: Črni kal; Gogala & Gogala, 1986, 1994  
 Specimens examined  
 Bloke: Volčje, Bloško jezero, VL67, 7. 8. 1983, A. & M. Gogala leg.  
 Istra: Sočerga, VL13, 26. 7. 1984, A. & M. Gogala leg.  
 Polhograjsko hrib.: Črni vrh, Pasja ravan, VM40, 15. 8. 1984, A. & M. Gogala leg.  
 Popetre, VL03, 9. 7. 1997, S. Brelih leg.

***Orthocephalus brevis*** (Panzer, 1798)

Gogala & Moder, 1960: Škocjan (Divača); Gogala & Gogala, 1986, 1989  
 Specimens examined  
 Črnatal (= Kamnik, dolina Črne), VM72, 4. 6. 1934, Staudacher leg.  
 Planinsko polje: Laze, VL47, 11. 6. 1982, A. & M. Gogala leg.  
 Kras: Brje pri Komnu, VL07, 14. 5. 1989, 27. 5. 2000, A. & M. Gogala leg.  
 Bovec, Plužna, UM83, 13. 5. 1998, S. Brelih leg.  
 Kras: Lipica, VL15, 30. 5. 1982, 25. 5. 1985, V. Furlan leg.  
 Gornji Ig, 600 m, VL68, 5. 6. 1982, V. Furlan leg.

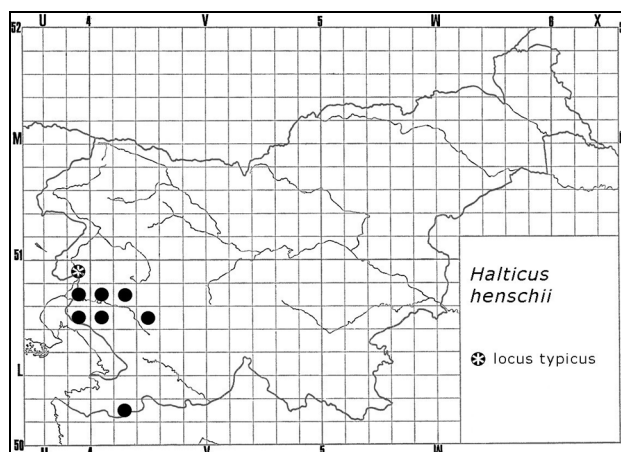

**Fig. 5: The distribution of *Halticus henschii* Reuter in Slovenia.**

**Sl. 5: Razširjenost vrste *Halticus henschii* Reuter v Sloveniji.**

***Orthocephalus saltator*** (Hahn, 1835)

*Orthocephalus mutabilis* auct. (non Fallén, 1807)  
*Orthocephalus ferrarii* Reuter, 1891  
 Montandon, 1886: Gorica; Gogala & Gogala, 1986, 1989  
 Specimens examined  
 Bohinj: Ukanc, VM02, 10. 6. 1979, 13. 7. 1980, A. & M. Gogala leg.  
 Vipavska dolina: Renče, UL98, 22. 7. 1980, A. & M. Gogala leg.  
 Prekmurje: Dobrovnik, XM06, 23. 7. 1983, A. & M. Gogala leg.  
 Filovci, XM06, 4. 7. 1980, A. & M. Gogala leg.  
 Planinsko polje: Grčarevec, VL48, 22. 7. 1987, A. & M. Gogala leg.  
 Kočevje, VL85, 20. – 28. 7. 1979, BIJH SAZU leg.

***Orthocephalus vittipennis*** (Herrich-Schaeffer, 1835)

Gogala & Gogala, 1986, 1989  
 Specimens examined  
 Prekmurje: Moravci, WM97, 5. 7. 1980, A. & M. Gogala leg.  
 Ljubljana, Črnuče, VM60, 21. 6. 1982, A. & M. Gogala leg.  
 Slavnik, VL14, 2. 7. 1982, A. & M. Gogala leg.  
 Ljubljana: Tomačevo, VM60, 14. 6. 1983, A. & M. Gogala leg.  
 Ljubljansko barje: Log, Lukovica, VL59, 1. 7. 1983, A. & M. Gogala leg.  
 Korovci, WM77, 14. 6. 1987, A. & M. Gogala leg.

***Pachytomella parallela*** (Meyer-Dür, 1843)

Gogala & Moder, 1960: Trigl. jezera, Komna, pl. Trebščna (Trenta); Gogala & Gogala, 1986, 1989  
 Specimens examined  
 Julijske Alpe: Komna, 1520 m, VM02, 14. 8. 1982, V. Furlan leg.  
 Krnska jezera, UM92, 31. 7. 1988, A. & M. Gogala leg.  
 Komna – Vratca, VM02, 26. 8. 1990, A. & M. Gogala leg.

***Strongylocoris atrocoeruleus*** (Fieber, 1864)

Gogala &amp; Gogala, 1986

Specimens examined

Istra: Seča, UL94, 6. 6. 1978, M. Gogala leg.

Koper, Sermin, VL04, 16. 6. 1984, A. &amp; M. Gogala leg.

Kraški rob: Podpeč, VL14, 14. 6. 1991, A. &amp; M. Gogala leg.

Nanos: Sv. Hieronim – Pleša, VL27, 4. 7. 1998, A. &amp; M. Gogala leg.

Planina, Planinsko polje, VL47, 21. 6. 2000, A. Gogala leg.

Planinsko polje: Laze, VL47, 30. 6. 2001, A. Gogala leg.

***Strongylocoris erythroleptus*** A. Costa, 1853

Montandon, 1886: Gorica; Gogala &amp; Gogala, 1986

Specimen examined

Istra: Padna, UL93, 16. 6. 1984, A. &amp; M. Gogala leg.

***Strongylocoris leucocephalus*** (Linnaeus, 1758)Gogala & Moder, 1960 (confused with *S. steganooides*); Gogala & Gogala, 1986, 1989 (confused with *S. steganooides*), 1994

Specimens examined

Prekmurje: Moravci, WM97, 5. 7. 1980, A. &amp; M. Gogala leg.

Ljubljana: Savlje, VM60, 10. 6. 1983, M. Gogala leg.

Gomilica, XM06, 13. 6. 1987, A. &amp; M. Gogala leg.

Petišovci, XM15, 13. 6. 1987, A. &amp; M. Gogala leg.

Pomurje: Veržej, WM86, 13. 6. 1987, A. &amp; M. Gogala leg.

Goričko: Trdkova, WM89, 14. 6. 1987, A. &amp; M. Gogala leg.

Ocinje, WM78, 14. 6. 1987, A. &amp; M. Gogala leg.

Istra: Sočerga, Veli Badin, VL13, 18. 5. 1990, A. &amp; M. Gogala leg.

Kraški rob: Bezovica, VL14, 14. 6. 1991, A. &amp; M. Gogala leg.

Hrastnik, Krnice, WM00, 26. 5. 1997, M. Gogala leg.

Kočevska Reka, VL84, 4. 7. 1997, S. Brelih leg.

Ljubljana, Golovec, VL69, 4. 6. 1982, 18. 6. 1982, V. Furlan leg.

Kum, 1219 m, WM00, 20. 7. 1987, V. Furlan leg.

***Strongylocoris steganooides*** (J. Sahlberg, 1875)

Specimens examined

Julijske Alpe: Studorski preval – Vodnikova koča, VM13, 13. 9. 1987, A. &amp; M. Gogala leg.

Košuta: Pl. Šija, 1530 – 1800 m, VM44, 20. 8. 1991, A. &amp; M. Gogala leg.

Vršič, Vratca, 1800 m, VM04, 1. 8. 2001, A. &amp; M. Gogala leg.

***Blepharidopterus angulatus*** (Fallén, 1807)*Blepharidopterus brevicornis* (Wagner, 1947)

Gogala &amp; Moder, 1960: Ljubljana; Gogala &amp; Gogala, 1986, 1989

Specimens examined

Laibach (= Ljubljana), 15. 9. 1944, Staudacher leg.

Ljubljansko barje: Notranje Gorice, VL59, 24. 6. 1979, A. &amp; M. Gogala leg.

Dol na Kolpi, WL03, 28. 8. – 16. 9. 1979, BIJH SAZU leg.

Ljubljana: Šiška, VM50, 19. 8. 1981, A. Gogala leg.

Jezersko, VM64, 14. 8. 1983, A. &amp; M. Gogala leg.

Blatna Brezovica, VL49, 18. 7. 1984, A. &amp; M. Gogala leg.

Brkini: Artviže, VL25, 28. 7. 1984, A. &amp; M. Gogala leg.

Osilnica, Plešče, slov. str. reke, VL74, 27. 7. 1985 on *Alnus*, A. & M. Gogala leg.

Šmarje pri Jelšah, WM42, 17. 8. 1988, A. &amp; M. Gogala leg.

Braniška dol.: Sp. Branica, Čipnje, VL07, 18. 7. 1991, A. &amp; M. Gogala leg.

Bloke: Volčje, Bloško jezero, VL67, 4. 8. 1991, A. &amp; M. Gogala leg.

Gradišče pri Lukovici, VM71, 31. 7. 1996, A. Gogala leg.

***Cyllecoris histrionius*** (Linnaeus, 1767)

Montandon, 1886: Gorica; Gogala &amp; Moder, 1960: Ljubljana, Ig, Zagorje, Klanec pri Hrpeljaht Gogala &amp; Gogala, 1986, 1989

Specimens examined

Zagorje ob Savi, WM01, 12. 6. 1932, Staudacher leg.

Hrpelje, Klanec pri Kozini, VL15, 14. 6. 1942, Staudacher leg.

Ig, VL69, 9. 6. 1940, Staudacher leg.

Bohinjska Bistrica, VM12, 17. 6. 1979, A. &amp; M. Gogala leg.

Kočevje, VL85, 6. – 14. 6. 1979, BIJH SAZU leg.

Ljubljana: Šiška, VM50, 25. 6. 1980 on *Quercus*, A. Gogala leg.

Kras: Sežana, Povir, VL16, 8. 6. 1983, A. &amp; M. Gogala leg.

Ljubljansko barje: Notranje Gorice, VL59, 31. 5. 1987, A. &amp; M. Gogala leg.

Goričko: Trdkova, WM89, 14. 6. 1987, A. &amp; M. Gogala leg.

Prekmurje: Mala Polana, Črni log, XM06, 23. 5. 1992, A. &amp; M. Gogala leg.

Ig, Škrilje, Stražar, VL68, 5. 6. 2000, A. &amp; M. Gogala leg.

Gornji Ig, 600 m, VL68, 5. 6. 1982, V. Furlan leg.

***Dryophilocoris luteus*** (Herrich-Schaeffer, 1835)

Gogala &amp; Gogala, 1986, 1989; A. Gogala, 1992

Specimens examined

Kras: Lipica, VL15, 30. 5. 1982, 25. 5. 1985 on *Quercus*, V. Furlan leg.Ig, Škrilje, Stražar, VL68, 15. 5. 2000 on *Quercus*, 30. 5. 2000, A. & M. Gogala leg.***Dryophilocoris flavoquadrimaculatus*** (De Geer, 1773)

Gogala &amp; Moder, 1960: Ljubljana; Gogala &amp; Gogala, 1986, 1989

Specimens examined

Laibach (= Ljubljana), 23. 5. 1944, Staudacher leg.

Ljubljana, Škofljica, VL69, 19. 5. 1979, A. &amp; M. Gogala leg.

Prekmurje: Petanjci, WM86, 29. 4. 1983, A. &amp; M. Gogala leg.

Ljubljana: Mestni log, VL59, 14. 5. 1983, A. &amp; M. Gogala leg.

Moravci, WM97, 30. 4. 1983, A. &amp; M. Gogala leg.

Brežice, Čatež ob Savi, WL48, 6. 5. 1986, M. Gogala leg.

Ljubljansko barje: Notranje Gorice, VL59, 31. 5. 1987, A. &amp; M. Gogala leg.

Kras: Lipica, VL15, 16. 5. 1992, A. &amp; M. Gogala leg., 30. 5. 1982, 25. 5. 1985, V. Furlan leg.

Ig, Škrilje, Stražar, VL68, 15. 5. 2000 on *Quercus*, A. & M. Gogala leg.

Kras: Veliki Dol, VL07, 5. 5. 2001, A. Gogala leg.

Krim: Planinca, VL59, 13. 5. 2001, A. &amp; M. Gogala leg.

Petišovci, Murska šuma, XM14, 30. 4. 2001, S. Gomboc & D. Kofol leg.

Bela krajina: Semič, WL15, 30. 4. 1983, V. Furlan leg.

***Globiceps novaki*** Wagner, 1950

Specimen examined

Kras: Veliki Dol, VL07, 27. 5. 2001 on *Quercus*, A. Gogala leg.

***Globiceps sphaegiformis*** (Rossi, 1790)

Montandon, 1886: Gorica; Gogala & Gogala, 1986, 1989

Specimens examined

Bohinj: Ukanc, VM02, 24. 7. 1979, A. & M. Gogala leg.

Kamnik pod Krimom, Ponikve, VL58, 20. 6. 1982, A. & M. Gogala leg.

Ilirska Bistrica, Jelšane, VL43, 21. 6. 1983, M. Gogala leg.

Brkini: Barka, VL25, 28. 7. 1984, A. & M. Gogala leg.

Rakitna, VL58, 31. 7. 1984, A. & M. Gogala leg.

Krka, VL88, 12. 8. 1984, A. & M. Gogala leg.

Polhograjsko hrib.: Črni vrh, VM40, 9. 8. 1984, A. & M. Gogala leg.

Hotedršica, Novi svet, VL38, 19. 7. 1984, S. Brelih leg.

Ljubljansko barje: Log, Lukovica, VL59, 21. 6. 1987 on *Malus*, 10. 6. 2001, A. & M. Gogala leg.

Planinsko polje: Grčarevec, VL48, 22. 7. 1987, A. & M. Gogala leg.

Hrastnik, WM01, 6. 6. 1999, A. & M. Gogala leg.

***Globiceps flavomaculatus*** (Fabricius, 1794)

Horváth, 1887: Gorica ("♀ avec le vertex caréné" – It could not be *G. flavomaculatus*. The record probably refers to *G. fulvicollis*); Gogala & Gogala, 1986

Specimens examined

Posavje, 5. 7. 1954, M. Gogala leg.

Bohinj: Ukanc, VM02, 3. 7. 1977, A. & M. Gogala leg.

Ljubljana: Šiška, VM50, 11. 7. 1979, A. Gogala leg.

Medvode, Goričane, VM51, 15. 7. 1980, A. & M. Gogala leg.

Rovte, VL39, 22. 7. 1983, A. & M. Gogala leg.

Kočevoje, Dolga vas, VL95, 4. 7. 1997, S. Brelih leg.

***Globiceps fulvicollis*** Jakovlev, 1877

*Globiceps cruciatus* Reuter, 1879

? *Globiceps horvathi* Reuter, 1912

Gogala & Moder, 1960: Posavje, Črnuče; Gogala & Gogala, 1986, 1989, 1994 (as *G. horvathi*)

Specimens examined

Ljubljansko barje: Dragomer, VL59, 7. 7. 1979, A. Gogala leg.

Črni kal, VL14, 30. 6. 1979, 28. 6. 1980, A. & M. Gogala leg.

Prekmurje: Filovci, XM06, 4. 7. 1980, A. & M. Gogala leg.

Kras: Kopriva, VL07, 22. 7. 1980, A. & M. Gogala leg.

Kamnik pod Krimom, Ponikve, VL58, 20. 6. 1982, A. & M. Gogala leg.

Slavnik, VL14, 28. 6. 1982, M. Gogala leg.

Medvode, Sora, Draga, VM51, 22. 7. 1982, A. & M. Gogala leg.

Koper, Sermin, VL04, 16. 6. 1984, A. & M. Gogala leg.

Brkini: Barka, VL25, 28. 7. 1984, A. & M. Gogala leg.

Bohinj: Ukanc, VM02, 10. 7. 1985, A. & M. Gogala leg.

Istra: Koštabona, VL03, 7. 6. 1987, A. & M. Gogala leg.

Petišovci, XM15, 13. 6. 1987, A. & M. Gogala leg.

Brje pri Komnu, VL07, 12. 6. 1989, M. Gogala leg., 18. 6. 1989, A. & M. Gogala leg.

Kraški rob: Črnotiče, VL14, 8. 7. 1990, A. & M. Gogala leg.

Vremščica, VL26, 5. 7. 1999, A. & M. Gogala leg.

Ljubljana, Črnuče, Jaški prod, VM60, 23. 6. 2004, A. Gogala leg.

Sočerga, Šeki, VL13, 14. 6. 1999, 17. 6. 1999, S. Brelih leg.

Nanos: Šembijska bajta, 800 m, VL27, 14. 7. 1999, S. Brelih leg.

Podsreda, Trebča Gorca, WM40, 18. 5. 2000, S. Brelih leg.

Koper, Škocjanski zatok, VL04, 30. 5. 2002, S. Brelih leg.

Istra: Zazid, 380 m, VL14, 26. 5. 2003, S. Brelih leg.

Note: The status of *G. horvathi* is doubtful after the synonymisation of *Globiceps cruciatus* with *G. fulvicollis*. My opinion is that it should be synonymized too.

***Heterocordylus cytisi*** Josifov, 1958

Gogala & Gogala, 1986

Specimens examined

Prekmurje: Selo, WM97, 5. 7. 1980, A. & M. Gogala leg.

Janče, VM70, 7. 6. 1981, A. & M. Gogala leg.

Prekmurje: Andrejci, WM97, 23. 5. 1989, V. Furlan leg.

Novo mesto, Tiška gora, WL17, 21. – 22. 5. 1983, V. Furlan leg.

Ljubljana, Golovec, VL69, 4. 6. 1982, V. Furlan leg.

***Heterocordylus farinosus*** Horváth, 1887

Gogala & Moder, 1960: Slavnik; Gogala & Gogala, 1986, 1994

Specimens examined

Slavnik, VL14, 31. 5. 1981, A. & M. Gogala leg.

Kras: Sežana, Povir, VL16, 8. 6. 1983, A. & M. Gogala leg.

Istra: Sočerga, Veli Badin, VL13, 18. 5. 1990, A. & M. Gogala leg.

Ilirska Bistrica, Štanga, VL44, 22. 7. 1992, 3. 6. 2000, A. & M. Gogala leg.

Ilirska Bistrica, V. Milanja, VL44, 22. 6. 2003, A. Gogala leg.

Kraški rob: Zazid, Zalipnik, VL13, 26. 5. 2000, A. Gogala leg.

Brje pri Komnu, VL07, 27. 5. 2000, A. & M. Gogala leg.

Slavnik, 800 m, VL14, 24. 6. 1999, S. Brelih leg.

Senožeče, Gabrče, VL26, 20. 6. 1982, V. Furlan leg.

Ilirska Bistrica, Župnica, VL44, 4. 7. 2005, S. Brelih leg.

Additional record: Kamniško-Savinjske Alpe: Logarska dolina, 700 – 1100 m, VM74, 21. – 24. 6. 2005, J. Kolibáč leg., P. Kment det.

***Heterocordylus genistae*** (Scopoli, 1763)

*Cimex genistae* Scopoli, 1763

Scopoli, 1763: Carniolia (western Slovenia – type locality) Gogala & Moder, 1960: Ljubljana; Gogala & Gogala, 1986, 1989

Specimens examined

Borovnica, Pokojišče, VL48, 28. 6. 1978, A. & M. Gogala leg.

Kamnik pod Krimom, Žalostna gora, VL59, 26. 5. 1979, A. & M. Gogala leg.



- Bohinj: Ukanc, VM02, 10. 6. 1979, A. & M. Gogala leg.  
Ljubljansko barje: Log, Lukovica, VL59, 11. 7. 1981, A. & M. Gogala leg.  
Planinsko polje: Laze, VL47, 11. 6. 1982, A. & M. Gogala leg.  
Cerkniško jezero: Cerknica, Dolenje Jezero, VL56, 29. 6. 1983, A. & M. Gogala leg.  
Bloke: Volčje, Bloško jezero, VL67, 11. 7. 1987, A. & M. Gogala leg.  
Planina, Planinsko polje, VL47, 21. 6. 2000, A. Gogala leg.  
Ig, Kremenica, VL68, 23. 5. 1998, S. Brelih leg.  
Kras: Lipica, VL15, 30. 5. 1982, V. Furlan leg.  
Muljava, VL88, 12. 6. 1985, V. Furlan leg.
- Heterocordylus leptoceris*** (Kirschbaum, 1856)  
Gogala & Moder, 1960: Tomačevo, Planina na Kraju, Komarča; Gogala & Gogala, 1986  
Specimens examined  
Bohinj: Ukanc, VM02, 10. 6. 1979, A. & M. Gogala leg.  
Julijske Alpe: Komna, VM02, 7. 7. 1983 on *Genista*, A. & M. Gogala leg.  
Pohorje: Areh, WM35, 24. 7. 1983, A. & M. Gogala leg.  
Mangart, Mangartsko sedlo, UM94, 2. 7. 1993, A. & M. Gogala leg.
- Heterocordylus tibialis*** (Hahn, 1833)  
Gogala & Gogala, 1986  
Specimens examined  
Istra: Koper, Sermin, VL04, 16. 6. 1984, A. & M. Gogala leg.  
Koper, Škocjanski zatok, VL04, 23. 5. 2000, S. Brelih leg.
- Heterocordylus tumidicornis*** (Herrich-Schaeffer, 1835)  
Gogala & Gogala, 1989  
Specimens examined  
Prekmurje: Korovci, WM77, 14. 6. 1987, A. & M. Gogala leg.  
Goričko: Trdkova, WM89, 14. 6. 1987, A. & M. Gogala leg.  
Ljubljansko barje: Log, Lukovica, VL59, 28. 5. 1993, A. & M. Gogala leg.  
Podsreda, Trebča Gorca, WM40, 18. 5. 2000, S. Brelih leg.  
Novo mesto, Trška gora, WL17, 21. – 22. 5. 1983, V. Furlan leg.  
Ig, Kurešček, VL68, 5. 6. 1983, V. Furlan leg.  
Brkini: Rodik, VL25, 500 m, 7. 6. 2001, S. Brelih leg.
- Heterotoma merioptera*** (Scopoli, 1763)  
*Cimex meriopterus* Scopoli, 1763  
*Heterotoma dalmatina* (Wagner, 1950)  
Scopoli, 1763: Carniolia (western Slovenia – type locality);  
Reuter, 1888: Gorica; Gräffe, 1911: Tolmin; Gogala & Moder, 1960: Bohinj, Zagorje; Gogala & Gogala, 1986, 1989  
Specimens examined  
Istra: Portorož, Bernardin, UL84, 9. 7. 1980, A. Gogala leg.  
Ljubljansko barje: Podpeč, VL59, 6. 8. 1983 on *Acer campestre*, A. & M. Gogala leg.  
Krka, VL88, 12. 8. 1984, A. & M. Gogala leg.  
Planinsko polje: Grčarevec, VL48, 22. 7. 1987, A. & M. Gogala leg.
- Malacocoris chlorizans*** (Panzer, 1794)  
Gogala & Moder, 1960: Ljubljana; Gogala & Gogala, 1986, 1989  
Specimens examined  
Bohinjska Bistrica, Nemški rovt, VM22, 15. 8. 1981, A. & M. Gogala leg.  
Bohinj: Ukanc, VM02, 16. 8. 1981 on *Corylus*, A. & M. Gogala leg.  
Grosuplje, Velike Lipljene, VL78, 30. 8. 1981, A. & M. Gogala leg.  
Borovnica, Pokojšče, VL48, 7. 9. 1981, A. & M. Gogala leg.  
Bela krajina: Vinica, Zilje, WL23, 13. 9. 1981, A. & M. Gogala leg.  
Jezerško, VM64, 14. 8. 1983, A. & M. Gogala leg.  
Polhograjsko hrib.: Črni vrh, VM40, 10. 8. 1983, A. & M. Gogala leg.  
Radlje ob Dravi, WM16, 22. 8. 1984, A. & M. Gogala leg.  
Zg. Radovna, VM14, 28. 8. 1988, A. & M. Gogala leg.  
Kras: Brje pri Komnu, VL07, 7. 9. 1989, A. & M. Gogala leg.
- Mecomma dispar*** (Boheman, 1852)  
A. Gogala, 1996  
Specimen examined  
Pohorje: Pesek, 1300 m, WM24, 11. 8. 1991, A. & M. Gogala leg.
- Mecomma ambulans*** (Fallén, 1807)  
Gogala & Gogala, 1986  
Specimens examined  
Bohinjska Bistrica, Nemški rovt, VM22, 25. 7. 1979, A. & M. Gogala leg.  
Kranjska Gora, Rateče, VM05, 1. 8. 1980, A. & M. Gogala leg.  
Jezerško, VM64, 14. 8. 1983, A. & M. Gogala leg.
- Orthotylus ericetorum*** (Fallén, 1807)  
*Orthotylus ericetorum carnea* Wagner, 1949  
Montandon, 1886: Gorica; Gogala & Gogala, 1986, 1989  
Specimens examined  
Grosuplje, Polica, VL79, 27. 9. 1980, A. & M. Gogala leg.  
Bela krajina: Vinica, Zilje, WL23, 13. 9. 1981, A. & M. Gogala leg.  
Kokra, VM63, 14. 8. 1983, A. & M. Gogala leg.  
Sp. Brnik, VM61, 7. 9. 1988 on *Calluna*, A. & M. Gogala leg.  
Logatec, Zaplana: Jezerce, VL38, 2. 8. 2000, A. Gogala leg.  
Polhograjsko hrib.: Črni vrh, VM40, 25. 8. 2005 on *Calluna vulgaris*, A. Gogala leg.
- Orthotylus flavosparsus*** (C.R. Sahlberg, 1841)  
Gogala & Gogala, 1986, 1989  
Specimens examined  
Prekmurje: Lendava, XM15, 6. 7. 1980, A. & M. Gogala leg.  
Istra: Sečovelje, UL93, 2. 10. 1986, M. Gogala leg.  
Strunjan, UL94, 22. 9. 1982, A. & M. Gogala leg.  
Ankaran, VL04, 8. 6. 1983, A. & M. Gogala leg.

***Orthotylus palustris*** Reuter, 1888

Montandon, 1886: Gorica; Reuter, 1888: Gorica (type locality); Gräffe, 1911: Tolmin; Gogala & Gogala, 1986; A. Gogala, 1992

Specimens examined

Istra: Sečovlje, UL93, 20. 9. 1980, A. & M. Gogala leg.  
Sečovlje, Fontanigge, UL93, 20. 6. 2001, 17. 9. 2002, A. Gogala leg.

Strunjan, UL94, 30. 9. 1979, A. & M. Gogala leg.

Koper, Bertoki, Škocjanski zatok, VL04, 6. 5. 2000, 14. 5. 2000 on *Arthrocnemum*, 23. 5. 2000, 10. 6. 2000, 22. 7. 2000, 8. 8. 2000, 11. 8. 2000 on *Salicornia*, A. Gogala leg.

Ankaran, VL04, 28. 10. 2000, A. Gogala leg.

***Orthotylus rubidus*** (Puton, 1874)

Specimens examined

Istra: Koper, Bertoki, Škocjanski zatok, VL04, 11. 8. 2000 on *Salicornia*, A. Gogala leg.

***Orthotylus flavinervis*** (Kirschbaum, 1856)

Gogala & Gogala, 1986

Specimens examined

Ljubljansko barje: Vrhnika, Log, VL59, 15. 7. 1984, A. & M. Gogala leg.

***Orthotylus interpositus*** Schmidt, 1938

Gogala & Gogala, 1986 (partly confused with *O. marginalis*)

Specimens examined

Ljubljana: Tomačevo, VM60, 14. 6. 1983, A. & M. Gogala leg.

***Orthotylus marginalis*** Reuter, 1883

Gogala & Gogala, 1986, 1989

Specimens examined

Soška dolina: izliv Lepenjice, UM93, 18. 7. 1982, A. & M. Gogala leg.

Bohinj: Ukanc, VM02, 3. 7. 1977, A. & M. Gogala leg.

Ig, Iška, VL68, 10. 6. 2005 on *Salix*, A. Gogala leg.

Rakov Škocjan, VL47, 17. 6. 2005 on *Salix*, A. Gogala leg.

Planina, Planinsko polje, VL47, 21. 6. 2000, A. Gogala leg.

***Orthotylus nassatus*** (Fabricius, 1787)

Gogala & Moder, 1960: Ljubljana

***Orthotylus obscurus*** Reuter, 1875

Gogala & Gogala, 1986; Floren & Gogala, 2002

Specimens examined

Kočevje, VL85, 20. – 28. 7. 1979, BIJH SAZU leg.

Kočevski Rog: Baza 20, 900 m, WL06, 28. 6. 1999 on *Abies alba*, A. Floren leg.

***Orthotylus prasinus*** (Fallén, 1826)

Gogala & Gogala, 1986

Specimens examined

Log, Lukovica, VL59, 24. 6. 1979, 1. 7. 1983 on *Ulmus*, A. & M. Gogala leg.

Kras: Hrpelje, VL15, 2. 7. 1982, A. & M. Gogala leg.

Ljubljansko barje: Blatna Brezovica, VL49, 18. 7. 1984, A. & M. Gogala leg.

Krka, VL88, 12. 8. 1984, A. & M. Gogala leg.

***Orthotylus quercicola*** Reuter, 1885

Gogala & Gogala, 1986

Specimens examined

Kras: Sežana, Povir, VL16, 8. 6. 1983, A. & M. Gogala leg.

***Orthotylus tenellus*** (Fallén, 1807)

Specimens examined

Hrastnik, WM01, 23. 5. 2000, A. Kapla leg.

Ig, Škrljje, Stražar, VL68, 30. 5. 2000, A. & M. Gogala leg.

***Orthotylus viridinervis*** (Kirschbaum, 1856)

Gogala & Gogala, 1986

Specimens examined

Kočevje, VL85, 20. – 28. 7. 1979, BIJH SAZU leg.

Laško, Šmohor, WM11, 13. 7. 1984 on *Tilia*, A. & M. Gogala leg.

***Orthotylus beieri*** Wagner, 1942

A. Gogala, 1991

Specimens examined

Julijske Alpe: Komna – Vratca, VM02, 26. 8. 1990, A. & M. Gogala leg.

***Orthotylus virescens*** (Douglas & Scott, 1865)

A. Gogala, 1991

Specimens examined

Julijske Alpe: Krnska jezera, UM92, 31. 7. 1988, A. & M. Gogala leg.

Komna – Vratca, VM02, 26. 8. 1990, A. & M. Gogala leg.

***Orthotylus fuscescens*** (Kirschbaum, 1856)

Gogala & Gogala, 1986

Specimens examined

Kamniško-Savinjske Alpe: Krvavec, VM62, 14. 6. 1981, A. & M. Gogala leg.

Ig, Škrljje, Stražar, VL68, 1. 6. 2000, 5. 6. 2000, A. & M. Gogala leg.

***Orthotylus bilineatus*** (Fallén, 1807)

Gogala & Gogala, 1986

Specimen examined

Kočevje, VL85, 27. 7. – 4. 8. 1979, BIJH SAZU leg.

***Platycranus boreae*** Gogala, 2002

A. Gogala, 2002

Specimens examined (holotype and paratypes):

Kraški rob: Zazid, Lipnik, VL13, 7. 7. 2001 on *Genista sericea*, A. & M. Gogala leg., 2. 8. 2001 on *Genista sericea*, A.

Gogala leg.

Zazid, Lipnik, 800 m, VL13, 17. 6. 2000, A. Gogala leg.

Note: Endemic species, known so far only from the type locality.

***Platycranus metriorrhynchus*** Reuter, 1883

Gogala & Gogala, 1986

Specimens examined

Bohinj: Ukanc, VM12, 16. 8. 1981 on *Genista*, A. & M. Gogala leg.

Julijske Alpe: Komna – Vratca, VM02, 26. 8. 1990, A. & M. Gogala leg.

***Platycranus erberi*** Fieber, 1870

Gogala &amp; Gogala, 1986

Specimens examined

Istra: Padna, UL93, 4. 11. 1983 on *Spartium*, A. & M. Gogala leg.

Strunjan, UL94, 16. 10. 1985, A. &amp; M. Gogala leg.

***Pseudoloxops coccineus*** (Meyer-Dür, 1843)

Gogala &amp; Gogala, 1986

Specimens examined

Vrhnika, Log, VL59, 15. 7. 1984 on *Fraxinus*, A. & M. Gogala leg.

Ljubljansko barje: Blatna Brezovica, VL49, 18. 7. 1984, A. &amp; M. Gogala leg.

***Reuteria marqueti*** Puton, 1875

Reuter, 1888: Gorica

**Phylinae*****Hypseloecus visci*** (Puton, 1888)

Specimens examined

Krško, Anovec, WL49, 1. 8. 1996, A. &amp; M. Gogala leg.

***Pilophorus cinnamopterus*** (Kirschbaum, 1856)

Gogala &amp; Moder, 1960: Bohinj; Gogala &amp; Gogala, 1986, 1994

Specimens examined

Domžale, Dob, VM71, 24. 7. 1982, A. &amp; M. Gogala leg.

Velike Bloke, Ulaka, VL57, 7. 8. 1983, A. &amp; M. Gogala leg.

Velike Bloke, 2 km E, VL67, 24. 8. 1985 on *Pinus*, A. & M. Gogala leg.

Istra: Osp, VL14, 8. 7. 1990, A. &amp; M. Gogala leg.

***Pilophorus clavatus*** (Linnaeus, 1767)

Montandon, 1886: Gorica; Gräffe, 1911: Logatec; Gogala &amp; Moder, 1960: Ljubljana, Bohinj; Gogala &amp; Gogala, 1986, 1989

Specimens examined

Bohinj: Ukanc, VM02, 24. 8. 1980, 16. 8. 1981 on *Salix*, A. & M. Gogala leg.

Soška dolina: izliv Lepenjice, UM93, 18. 7. 1982, A. &amp; M. Gogala leg.

Medvode, Sora, Draga, VM51, 22. 7. 1982, A. &amp; M. Gogala leg.

Rovte, VL39, 22. 7. 1983, A. &amp; M. Gogala leg.

Jezerko, VM64, 14. 8. 1983, A. &amp; M. Gogala leg.

Ljubljansko barje: Log, Lukovica, VL59, 16. 8. 1983, A. &amp; M. Gogala leg.

Blatna Brezovica, VL49, 18. 7. 1984, A. &amp; M. Gogala leg.

Rovte, Smrečje, VL39, 22. 7. 1985, A. &amp; M. Gogala leg.

Bloke: Volčje, Bloško jezero, VL67, 10. 9. 1988, A. &amp; M. Gogala leg.

***Pilophorus confusus*** (Kirschbaum, 1856)

Gogala &amp; Moder, 1960: Ljubljana; Gogala &amp; Gogala, 1986, 1989

Specimens examined

Ljubljana: Šiška, VM50, 29. 6. 1979, 19. 8. 1981 on *Salix*, A. Gogala leg.

Medvode, Goričane, VM51, 15. 7. 1980, A. &amp; M. Gogala leg.

Cerknica, Begunje, Topol, VL57, 28. 6. 1981 on *Salix*, A. & M. Gogala leg.

Ljubljansko barje: Blatna Brezovica, VL49, 18. 7. 1984, A. &amp; M. Gogala leg.

Krka, VL88, 12. 8. 1984, A. &amp; M. Gogala leg.

Prekmurje: Petišovci, XM15, 13. 6. 1987, A. &amp; M. Gogala leg.

Planinsko polje: Grčarevec, VL48, 22. 7. 1987, A. &amp; M. Gogala leg.

Cerkniško jezero: Dolenje Jezero, VL56, 10. 9. 1988, A. &amp; M. Gogala leg.

Planina, Planinsko polje, VL47, 21. 6. 2000, 3. 8. 2002, A. Gogala leg.

***Pilophorus perplexus*** Douglas & Scott, 1875

Montandon, 1886: Gorica; Gogala &amp; Moder, 1960: Ljubljana, Lubnik; Gogala &amp; Gogala, 1986, 1989, 1994

Specimens examined

Ljubljana: Šiška, VM50, 29. 6. 1979, A. Gogala leg.

Ljubljansko barje: Log, Lukovica, VL59, 14. 9. 1982, 22. 6. 1985 on *Malus*, A. & M. Gogala leg.

Krka, VL88, 12. 8. 1984, A. &amp; M. Gogala leg.

Šmarje pri Jelšah, WM42, 17. 8. 1988, A. &amp; M. Gogala leg.

Istra: Osp, VL14, 8. 7. 1990, A. &amp; M. Gogala leg.

Stara vas – Bizeljsko, WL59, 6. 8. 1996, A. &amp; M. Gogala leg.

Kozloviči, VL03, 9. 7. 1997, S. Brelih leg.

***Pilophorus simulans*** Josifov, 1989*Pilophorus pusillus* auct. (non Reuter, 1878)

Gogala &amp; Moder, 1960: Ljubljana, Bohinj; Gogala &amp; Gogala, 1989; A. Gogala, 1996

Specimen examined

Istra: Koštabona, Supotski slap, VL03, 12. 10. 1988, A. &amp; M. Gogala leg.

***Cremnocephalus alpestris*** Wagner, 1941

Gogala &amp; Gogala, 1986; Floren &amp; Gogala, 2002

Specimens examined

Karavanke: Peca, VM85, 13. 8. 1962, E. Pretner leg.

Rakitna, VL58, 31. 7. 1984 on *Picea*, A. & M. Gogala leg.

Polhograjsko hrib.: Črni vrh, Pasja ravan, VM40, 15. 8. 1984, A. &amp; M. Gogala leg.

Kočevski Rog: Baza 20, 900 m, WL06, 25. 6. 1999, 26. 6. 1999, on *Abies alba*, A. Floren leg.***Hallodapus suturalis*** (Herrich-Schaeffer, 1837)

Montandon, 1886: Gorica

***Mimocoris rugicollis*** (A. Costa, 1853)*Mimocoris coarctatus* auct. (non Mulsant & Rey, 1852)

Horváth, 1887: Gorica; Reuter, 1888: Gorica

***Omphalonotus quadriguttatus*** (Kirschbaum, 1856)

Reuter, 1888: Gorica

***Systemonotus triguttatus*** (Linnaeus, 1767)

Montandon, 1886: Gorica; Gogala &amp; Moder, 1960: Lancovo, Črni kal; Gogala &amp; Gogala, 1986

Specimens examined

- Kamnik pod Krimom, Žalostna gora, VL59, 26. 5. 1979, A. & M. Gogala leg.  
Ig, Kurešček, VL68, 21. 6. 1980, A. & M. Gogala leg.  
Kras: Brje pri Komnu, VL07, 18. 6. 1989, 21. 7. 1990, A. & M. Gogala leg.  
Sočerga, Šeki, VL13, 14. 6. 1999, S. Brelih leg.
- Amblytulus nasutus** (Kirschbaum, 1856)  
Gogala & Moder, 1960; Gogala & Gogala, 1986, 1989; Floren & Gogala, 2002  
Specimens examined  
Prekmurje: Lendava, XM15, 6. 7. 1980, A. & M. Gogala leg.  
Petišovci, XM15, 13. 6. 1987, A. & M. Gogala leg.  
Veržej, WM86, 13. 6. 1987, A. & M. Gogala leg.  
Korovci, WM77, 14. 6. 1987, A. & M. Gogala leg.  
Kočevski Rog: Baza 20, 900 m, WL06, 26. 6. 1999, A. Floren leg.
- Atomoscelis onusta** (Fieber, 1861)  
Gogala & Gogala, 1986  
Specimens examined  
Istra: Strunjan, UL94, 22. 9. 1982, A. & M. Gogala leg.
- Atractotomus kolenatii** (Flor, 1860)  
Gogala & Gogala, 1986; Floren & Gogala, 2002  
Specimens examined  
Kočevje, VL85, 28. 6. – 12. 7. 1979, BIJH SAZU leg.  
Kočevski Rog: Baza 20, 900 m, WL06, 25. 6. 1999, 26. 6. 1999, on *Abies alba*, A. Floren leg.
- Atractotomus magnicornis** (Fallén, 1807)  
Reuter, 1888: Gorica; Gogala & Gogala, 1986, 1989  
Specimens examined  
Rakitna, VL58, 31. 7. 1984, A. & M. Gogala leg.  
Pohorje: Lovrenc, Jezerska jama (Ribnik), WM24, 23. 8. 1987, A. & M. Gogala leg.  
Bohinj: Ukanc, VM02, 10. 7. 1985, A. & M. Gogala leg.  
Rovte, Smrečje, VL39, 22. 7. 1985, A. & M. Gogala leg.  
Polhograjsko hrib.: Črni vrh, VM40, 4. 8. 1983, A. & M. Gogala leg.  
Grosuplje, Polica, VL79, 27. 6. 1981 on *Picea*, A. & M. Gogala leg.  
Jelovica, VM32, 24. 8. 1980, A. & M. Gogala leg.  
Bohinjska Bistrica, Nemški rovt, VM22, 24. 8. 1980, A. & M. Gogala leg.
- Atractotomus mali** (Meyer-Dür, 1843)  
Horváth, 1887: Gorica  
Specimen examined  
Kočevska Reka, VL84, 4. 7. 1997, S. Brelih leg.
- Brachyarthrum limitatum** Fieber, 1858  
Gogala & Gogala, 1989  
Specimens examined  
Kočevje, VL85, 6. – 14. 6. 1979, 28. 6. – 12. 7. 1979, BIJH SAZU leg.
- Campylomma annulicorne** (Signoret, 1865)  
Gogala & Gogala, 1986  
Specimen examined
- Bela krajina: Vinica, Kot, WL13, 31. 7. 1974, M. Štangelj leg.
- Chlamydatus pulicarius** (Fallén, 1807)  
Gogala & Moder, 1960: Bohinj; Gogala & Gogala, 1986, 1989  
Specimens examined  
Log, Lukovica, VL59, 26. 5. 1979, A. & M. Gogala leg.  
Bohinj: Ukanc, VM02, 10. 6. 1979, A. & M. Gogala leg.  
Ljubljansko barje: Bevke, VL59, 14. 6. 1980, A. & M. Gogala leg.  
Kamnik pod Krimom, Ponikve, VL58, 20. 6. 1982, A. & M. Gogala leg.  
Domžale, Dob, VM71, 24. 7. 1982, A. & M. Gogala leg.  
Cerkniško jezero: Cerknica, Dolenje Jezero, VL56, 29. 6. 1983, A. & M. Gogala leg.  
Bloke: Volčje, Bloško jezero, VL67, 7. 8. 1983, A. & M. Gogala leg.  
Prekmurje: Korovci, WM77, 14. 6. 1987, A. & M. Gogala leg.  
Uršlja gora: Plešivec, VM94, 22. 8. 1987, A. & M. Gogala leg.  
Zg. Radovna, VM14, 28. 8. 1988, A. & M. Gogala leg.  
Vinje pri Moravčah, VM71, 23. 5. 1997, A. Gogala leg.  
Breginj – Logje, UM72, 12. 6. 1997, S. Brelih leg.  
Murski Petrovci, WM87, 31. 7. 1998, S. Brelih leg.  
Breginj, Bela, UM72, 20. 7. 2000, S. Brelih leg.  
N. Gorica, Panovec, UL98, 15. 5. 2000, S. Brelih leg.  
Bistrica ob Sotli, WM50, 18. 5. 2000, S. Brelih leg.
- Compsidolon salicellum** (Herrich-Schaeffer, 1841)  
Gogala & Gogala, 1986, 1989  
Specimens examined  
Bohinj: Ukanc, VM02, 24. 7. 1979, 16. 8. 1981 on *Corylus*, A. & M. Gogala leg.  
Kočevje, VL85, 20. – 28. 7. 1979, BIJH SAZU leg.  
Borovnica, Pokojšče, VL48, 7. 9. 1981, A. & M. Gogala leg.  
Polhograjsko hrib.: Črni vrh, VM40, 10. 8. 1983, A. & M. Gogala leg.  
Šmarje pri Ješah, WM42, 17. 8. 1988, A. & M. Gogala leg.  
Ljubljansko barje: Log, Lukovica, VL59, 10. 8. 1990, A. & M. Gogala leg.
- Criocoris crassicornis** (Hahn, 1834)  
*Atractotomus apicalis* Reuter, 1875  
Reuter, 1875, 1884: Laibach (= Ljubljana), holotype of *A. apicalis*; Montandon, 1886: Gorica; Gogala & Gogala, 1986, 1989  
Specimens examined  
Ljubljansko barje: Ig, VL69, 10. 7. 1982, A. & M. Gogala leg.  
Notranje Gorice, VL59, 24. 6. 1979, A. & M. Gogala leg.  
Istra: Koper, Škocjanski zatok, VL04, 1. 7. 1979, A. & M. Gogala leg.  
Bohinj: Ukanc, VM02, 23. 8. 1980, A. & M. Gogala leg.  
Kras: Štorje, VL16, 22. 7. 1980, A. & M. Gogala leg.  
Log, Lukovica, VL59, 11. 7. 1981, A. & M. Gogala leg.  
Bovec, UM83, 17. 7. 1982, A. & M. Gogala leg.  
Soška dolina: izliv Lepenjice, UM93, 18. 7. 1982, A. & M. Gogala leg.

- Medvode, Sora, Draga, VM51, 22. 7. 1982, A. & M. Gogala leg.  
 Rovte, VL39, 22. 7. 1983, A. & M. Gogala leg.  
 Blatna Brezovica, VL49, 18. 7. 1984, A. & M. Gogala leg.  
 Polhograjsko hrib.: Črni vrh, Pasja ravan, VM40, 15. 8. 1984, A. & M. Gogala leg.  
 Planinsko polje: Grčarevec, VL48, 22. 7. 1987, A. & M. Gogala leg.  
 Kum, WM00, 26. 7. 1996, A. & M. Gogala leg.  
 Kraški rob: Zazid, Lipnik, VL13, 5. 6. 2001, A. Gogala leg.  
 Bovec – Kanin, UM83, 23. 7. 2000, S. Brelj leg.
- Criocoris nigripes*** Fieber, 1861  
 Gogala & Gogala, 1986, 1989  
 Specimens examined  
 Ljubljansko barje: Log, Lukovica, VL59, 26. 5. 1979, A. & M. Gogala leg.  
 Bohinjska Bistrica, VM12, 17. 6. 1979, A. & M. Gogala leg.  
 Rakitna, VL58, 31. 7. 1984, A. & M. Gogala leg.  
 Pomurje: Veržej, WM86, 13. 6. 1987, A. & M. Gogala leg.  
 Breginj – Logje, UM72, 12. 6. 1997, S. Brelj leg.  
 Ig, Kurešček, VL68, 5. 6. 1983, V. Furlan leg.  
 Loški potok, VL66, 8. 6. 1997, V. Furlan leg.
- Criocoris piceicornis*** Wagner, 1950  
 Gogala & Gogala, 1986  
 Specimens examined  
 Slavnik, VL14, 2. 7. 1982, A. & M. Gogala leg.  
 Kras: Senožče, VL26, 28. 6. 1982, M. Gogala leg.  
 Borovnica, Pokojišče, VL48, 7. 9. 1981, A. & M. Gogala leg.
- Criocoris sulcicornis*** (Kirschbaum, 1856)  
 Gogala & Gogala, 1986, 1989, 1994  
 Specimens examined  
 Kraški rob: Črni kal, VL14, 28. 6. 1980, A. & M. Gogala leg.  
 Slavnik, VL14, 2. 7. 1982, A. & M. Gogala leg.  
 Kras: Senožče, VL26, 28. 6. 1982, M. Gogala leg.  
 Trnovski gozd: Čaven, VL08, 11. 6. 1988, A. & M. Gogala leg.  
 Nanos: Sv. Hieronim, VL27, 25. 7. 1992, A. & M. Gogala leg.  
 Krško, Anovec, WL49, 1. 8. 1996, A. & M. Gogala leg.  
 Obrov, Golac, VL24, 10. 6. 1999, S. Brelj leg.  
 Slavnik, 800 m, VL14, 24. 6. 1999, S. Brelj leg.  
 Additional record: Kamniško-Savinjske Alpe: Logarska dolina, 700 – 1100 m, VM74, 21. – 24. 6. 2005, J. Kolibáč leg., P. Kment det.
- Europiella alpina*** (Reuter, 1875)  
 Gogala & Moder, 1960: Bohinj; Gogala & Gogala, 1986, 1989  
 Specimens examined  
 Bela krajina: Črnomelj, Rožanec, WL15, 13. 9. 1981, A. & M. Gogala leg.  
 Soška dolina: izliv Lepenjice, UM93, 18. 7. 1982, A. & M. Gogala leg.  
 Medvode, Sora, Draga, VM51, 22. 7. 1982, A. & M. Gogala leg.  
 Jezersko, VM64, 14. 8. 1983, A. & M. Gogala leg.
- Julijske Alpe: Stara Fužina, Voje, VM13, 25. 9. 1988, A. & M. Gogala leg.
- Europiella artemisiae*** (Becker, 1864)  
*Plagiognathus albipennis* auct. (non Fallén, 1829)  
 Gogala & Gogala, 1986 (as *P. albipennis*, confused with *E. decolor*), 1989  
 Specimens examined  
 Ljubljana: Šiška, VM50, 3. 9. 1980, 19. 8. 1981, A. Gogala leg.  
 Ljubljana: Tomačevo, VM60, 14. 6. 1983, A. & M. Gogala leg.  
 Vipavska dolina: Ajdovščina, VL18, 2. 8. 1985, A. & M. Gogala leg.  
 Ljubljansko barje: Log, Lukovica, VL59, 23. 8. 1985, A. & M. Gogala leg.  
 Prekmurje: Petišovci, XM15, 13. 6. 1987, A. & M. Gogala leg.  
 Kraški rob: Črni kal, VL14, 28. 6. 1980, A. & M. Gogala leg.  
 Istra: Portorož, Beli križ, UL84, 10. 10. 1984, M. Gogala leg.  
 Sočerga, Veli Badin, VL13, 3. 10. 1990 on *Artemisia*, A. & M. Gogala leg.  
 Zazid, Lipnik, VL13, 5. 6. 2001, 16. 6. 2001, A. Gogala leg.  
 Gora: Otlica, Otlški maj, VL18, 14. 7. 2001, A. Gogala leg.
- Europiella decolor*** (Uhler, 1893)  
 Specimens examined  
 Istra: Strunjan, UL94, 18. 5. 1980, A. & M. Gogala leg.  
 Sečovelje, UL93, 21. 9. 1982, A. & M. Gogala leg.  
 Sečovelje, Fontanigge, UL93, 17. 9. 2002, A. Gogala leg.  
 Koper, Bertoki, Škocjanski zatok, VL04, 14. 5. 2000 on *Artemisia caerulea*, 23. 5. 2000, A. Gogala leg.
- Harpocera thoracica*** (Fallén, 1807)  
 Gogala & Moder, 1960: Ljubljana: Rakovnik, Ljubljana; Gogala & Gogala, 1986, 1989  
 Specimens examined  
 Kočevje, VL85, 23. 5. 1979, BIJH SAZU leg.  
 Prekmurje: Petanjci, WM86, 29. 4. 1983, A. & M. Gogala leg.  
 Dobrovnik, Bukovniško jezero, XM07, 30. 4. 1983, A. & M. Gogala leg.  
 Ljubljansko barje: Log, Lukovica, VL59, 7. 5. 1983, A. & M. Gogala leg.  
 Polhograjsko hrib.: Črni vrh, Pasja ravan, VM40, 4. 6. 1985, A. & M. Gogala leg.  
 Brežice, Čatež ob Savi, WL48, 6. 5. 1986, M. Gogala leg.  
 Tržič, Visoče, VM43, 10. 5. 1998, A. Gogala leg.  
 Krim: Planinca, VL59, 13. 5. 2001, A. & M. Gogala leg.  
 Sela na Krasu, UL97, 29. 4. 2001 on *Quercus*, A. Gogala leg.  
 Mrzlica, Preval Vrhe, WM01, 28. 5. 1991, V. Furlan leg.  
 Ig, Kremenica, VL68, 7. 5. 2000, S. Brelj leg.  
 Kras: Lipica, VL15, 30. 5. 1982, 25. 5. 1985, V. Furlan leg.  
 Bela krajina: Semič, Gornja Paka, WL15, 29. 4. 1983, V. Furlan leg.  
 Bela krajina: Semič, WL15, 30. 4. 1983, V. Furlan leg.  
 Bela krajina: Preloka, WL23, 27. 4. 1983, V. Furlan leg.  
 Bela krajina: Vinica, WL13, 29. 4. 1983, V. Furlan leg.  
 Muljava, VL88, 7. 5. 1983, V. Furlan leg.

Vremščica, VL26, 30. 5. 1982, V. Furlan leg.  
Ljubljana, Golovec, VL69, 26. 5. 1982, V. Furlan leg.

***Heterocapillus tigripes*** (Mulsant & Rey, 1852)

Montandon, 1886: Gorica; Gogala & Gogala, 1986, 1989, 1994

Specimens examined

Kraški rob: Črni kal, VL14, 1. 7. 1979, 28. 6. 1980, A. & M. Gogala leg.

Kras: Štorje, VL16, 22. 7. 1980, 8. 6. 1983, A. & M. Gogala leg.

Istra: Koštabona, VL03, 25. 6. 1981, A. & M. Gogala leg.

Senožeče, VL26, 28. 6. 1982, M. Gogala leg.

Slavnik, VL14, 2. 7. 1982, A. & M. Gogala leg.

Portorož, Lucija, UL94, 2. 7. 1983, A. & M. Gogala leg.

Koper, Sermin, VL04, 16. 6. 1984, A. & M. Gogala leg.

Rakitna, VL58, 31. 7. 1984, A. & M. Gogala leg.

Podgorski kras: Petrinje, VL14, 11. 7. 1986, A. & M. Gogala leg.

Dragonja, Stena, UL93, 9. 6. 1990, A. & M. Gogala leg.

Brje pri Komnu, VL07, 1. 7. 1990, A. & M. Gogala leg.

Zazid, Lipnik, 800 m, VL13, 17. 6. 2000, A. Gogala leg.

Ljubljana, Črnuče, Jaški prod, VM60, 23. 6. 2004, A. Gogala leg.

Kočevje, Dolga vas, VL95, 4. 7. 1997, S. Brelih leg.

Kozina, VL15, 22. 6. 1991, V. Furlan leg.

Hrpelje, Prešnica, VL14, 13. 7. 1998, 7. 6. 1999, S. Brelih leg.

Nanos: Šembijska bajta, 800 m, VL27, 14. 7. 1999, S. Brelih leg.

Hrpelje, VL15, 24. 6. 1999, S. Brelih leg.

Additional record: Kamniško-Savinjske Alpe: Logarska dolina, 700 – 1100 m, VM74, 21. – 24. 6. 2005, J. Kolibáč leg., P. Kment det.

***Hoplomachus thunbergii*** (Fallén, 1807)

Montandon, 1886: Gorica; A. Gogala, 1996

Specimens examined

Ljubljansko barje: Log, Lukovica, VL59, 8. 6. 1991 on *Hieracium*, A. Gogala leg.

Vinje pri Moravčah, VM71, 23. 5. 1997, A. Gogala leg.

Ig, Škrilje, Stražar, 720 m, VL68, 9. 6. 1999, A. & M. Gogala leg.

Polhograjsko hrib.: Topol, Sv. Katarina, VM50, 7. 7. 1991, V. Furlan leg.

***Icodema infuscata*** (Fieber, 1861)

Reuter, 1888: Gorica

Specimens examined

Ig, Škrilje, Stražar, VL68, 30. 5. 2000, 1. 6. 2000, 5. 6. 2000, A. & M. Gogala leg.

***Litoxenus tenellus*** Reuter, 1885

A. Gogala, 2002

Specimen examined

Kraški rob: Zazid, Lipnik, VL13, 5. 6. 2001, A. Gogala leg.

***Lopus decolor*** (Fallén, 1807)

Gogala & Gogala, 1986

Specimens examined

Laibach (= Ljubljana), 24. 7. 1944, Staudacher leg.

Ljubljansko barje: Log, Lukovica, VL59, 11. 7. 1981, A. & M. Gogala leg.

Snežnik, VL54, 22. 7. 1992, A. & M. Gogala leg.

***Macrotylus atricapillus*** (Scott, 1872)

Specimens examined

Ankaran, VL04, 8. 6. 1983, A. & M. Gogala leg.

Sečovelje, Fontanigge, UL93, 18. 9. 2003, A. Gogala leg.

***Macrotylus paykullii*** (Fallén, 1807)

Specimen examined

Senovo, Reštanj, WL39, 1. 8. 1996, A. & M. Gogala leg.

***Macrotylus solitarius*** (Meyer-Dür, 1843)

Gogala & Gogala, 1986

Specimens examined

Kočevje, VL85, 27. 7. – 4. 8. 1979, BIJH SAZU leg.

Poljčane, Makole, WM53, 20. 7. 1984, MRT leg.

Kum, WM00, 26. 7. 1996, A. & M. Gogala leg.

***Macrotylus herrichi*** (Reuter, 1873)

Gogala & Gogala, 1986, 1989, 1994

Specimens examined

Kras: Štorje, VL16, 22. 7. 1980, A. & M. Gogala leg.

Dol na Kolpi, WL03, 1. – 5. 6. 1979, BIJH SAZU leg.

Kočevje, VL85, 6. – 14. 6. 1979, BIJH SAZU leg.

Kraški rob: Črni kal, VL14, 28. 6. 1980, A. & M. Gogala leg.

Rakitna, VL58, 28. 6. 1981, 31. 7. 1984, A. & M. Gogala leg.

Bloke: Nova vas, VL67, 28. 6. 1981, A. & M. Gogala leg.

Istra: Padna, UL93, 16. 6. 1984, A. & M. Gogala leg.

Bloke: Volčje, Bloško jezero, VL67, 11. 7. 1987, A. & M. Gogala leg.

Ig, Škrilje, VL68, 8. 6. 1997, S. Brelih leg.

Gotenica, VL85, 4. 7. 1997, S. Brelih leg.

Obrov, Golac, VL24, 10. 6. 1999, S. Brelih leg.

Hrpelje, VL15, 24. 6. 1999, S. Brelih leg.

***Macrotylus quadrilineatus*** (Schrank, 1785)

Gogala & Moder, 1960: Črna prst, Bohinj; Gogala & Gogala, 1986

Specimens examined

Bohinj: Ukanc, VM02, 10. 9. 1978, 16. 8. 1981, A. & M. Gogala leg.

Ljubljansko barje: Log, Lukovica, VL59, 6. 9. 1980 on *Salvia glutinosa*, A. & M. Gogala leg.

Grosuplje, Polica, VL79, 27. 9. 1980, A. & M. Gogala leg.

Grosuplje, Velike Lipljene, VL78, 30. 8. 1981, A. & M. Gogala leg.

Borovnica, Pokojišče, VL48, 12. 9. 1982, A. & M. Gogala leg.

Kras: Brje pri Komnu, VL07, 14. 9. 1990, A. & M. Gogala leg.

Ig, Iška, Part. boln. Krvavica, VL68, 6. 9. 1999, A. Gogala leg.

Cerkniško jezero: Dolenja vas, VL47, 21. 8. 1997, S. Brelih leg.

**Megalocoleus dissimilis** (Reuter, 1876)  
Montandon, 1886: Gorica

**Megalodactylus macularubra** (Mulsant & Rey, 1852)  
Specimens examined  
Istra: Koper, Bertoki, Škocjanski zatok, VL04, 23. 5. 2000, 10. 6. 2000, on *Tamarix*, A. Gogala leg.

**Monosynamma bohemanni** (Fallén, 1829)  
Montandon, 1886: Gorica; Gogala & Moder, 1960; Gogala & Gogala, 1986, 1989  
Specimens examined  
Medvode, Sora, Draga, VM51, 22. 7. 1982, A. & M. Gogala leg.  
Ljubljana: Tomačevo, VM60, 14. 6. 1983, A. & M. Gogala leg.  
Cerkniško jezero: Cerknica, Dolenje Jezero, VL56, 29. 6. 1983, A. & M. Gogala leg.  
Planinsko polje: Grčarevec, VL48, 22. 7. 1987 on *Salix*, A. & M. Gogala leg.  
Bohinjska Bistrica, Nomenj, Lepence, VM22, 7. 7. 1988, V. Furlan leg.  
Kresnice, Pogonik, VM80, 17. 7. 1988, V. Furlan leg.  
Tolmin, Tolminka, VM01, 23. 7. 1989, V. Furlan leg.  
Bovec, Žaga, UM83, 23. 7. 1989, V. Furlan leg.  
Additional record: Litija, Zg. Hotič, VM80, 4. – 5. 7. 1999, Z. Malinka leg., P. Kment det.

**Oncotylus punctipes** Reuter, 1875  
Gogala & Gogala, 1986  
Specimens examined  
Prekmurje: Moravci, WM97, 5. 7. 1980, A. & M. Gogala leg.  
Ljubljana: Tomačevo, VM60, 14. 6. 1983, A. & M. Gogala leg.

**Oncotylus viridiflavus** (Goeze, 1778)  
Gogala & Gogala, 1986  
Specimens examined  
Bela krajina: Damelj, WL13, 11. 7. 1974, M. Štangelj leg.  
Bela krajina: Sinji vrh, WL13, 31. 7. 1974, M. Štangelj leg.

**Orthonotus cylindricollis** (A. Costa, 1853)  
Gogala & Gogala, 1989  
Specimen examined  
Prekmurje: Petišovci, XM15, 13. 6. 1987, A. & M. Gogala leg.

**Orthonotus rufifrons** (Fallén, 1807)  
Gogala & Gogala, 1986  
Specimens examined  
Ljubljansko barje: Vrhnika, Bistra, VL48, 18. 6. 1978, A. & M. Gogala leg.  
Bohinjska Bistrica, VM12, 17. 6. 1979, A. & M. Gogala leg.  
Prekmurje: Moravci, WM97, 5. 7. 1980, A. & M. Gogala leg.  
Kamnik pod Krimom, Ponikve, VL58, 20. 6. 1982, A. & M. Gogala leg.  
Jezerško, VM64, 14. 8. 1983, A. & M. Gogala leg.  
Polhograjsko hrib.: Črni vrh, Pasja ravan, VM40, 15. 8. 1984, A. & M. Gogala leg.

Log, Lukovica, VL59, 11. 7. 1990, A. & M. Gogala leg.

**Phoenicocoris modestus** (Meyer-Dür, 1843)  
Gogala & Gogala, 1989  
Specimens examined  
Goričko: Martinje, WM88, 14. 6. 1987 on *Pinus*, A. & M. Gogala leg.  
Ig, Škrilje, Stražar, VL68, 30. 5. 2000, 1. 6. 2000 on *Pinus*, A. & M. Gogala leg.

**Phoenicocoris obscurellus** (Fallén, 1829)  
Gogala & Gogala, 1989  
Specimens examined  
Bloke: Volčje, Bloško jezero, VL67, 11. 7. 1987 on *Pinus*, A. & M. Gogala leg.

**Phylus coryli** (Linnaeus, 1758)  
? *Cimex flavipes* Scopoli, 1763  
Scopoli, 1763 (?); Montandon, 1886: Gorica; Gogala & Gogala, 1986, 1989  
Specimens examined  
Bohinj: Ukanc, VM02, 19. 6. 1977, 9. 7. 1978, A. & M. Gogala leg.  
Bohinjska Bistrica, VM12, 17. 6. 1979, A. & M. Gogala leg.  
Ljubljansko barje: Ig, Kremenica, VL68, 6. 6. 1976, S. Brelih leg.  
Slavnik, VL14, 2. 7. 1982, A. & M. Gogala leg.  
Rovte, VL39, 22. 7. 1983, A. & M. Gogala leg.  
Rakitna, VL58, 31. 7. 1984 on *Corylus*, A. & M. Gogala leg.  
Krka, VL88, 12. 8. 1984, A. & M. Gogala leg.  
Polhograjsko hrib.: Črni vrh, Pasja ravan, VM40, 15. 8. 1984, A. & M. Gogala leg.  
Bloke: Volčje, Bloško jezero, VL67, 11. 7. 1987 on *Corylus*, A. & M. Gogala leg.  
Ig, Škrilje, Stražar, VL68, 5. 6. 2000, A. & M. Gogala leg.  
Podsreda, Trebča Gorca, WM40, 9. 7. 1998, S. Brelih leg.

**Phylus melanocephalus** (Linnaeus, 1767)  
Gogala & Gogala, 1986  
Specimens examined  
Laibach (= Ljubljana), 15. 6. 1944, Staudacher leg.  
Ljubljana: Šiška, VM50, 22. 6. 1979, A. Gogala leg.  
Ljubljana: Šentvid, VM50, 22. 6. 1980, A. & M. Gogala leg.  
Kras: Štorje, VL16, 8. 6. 1983, A. & M. Gogala leg.  
Sežana, Povir, VL16, 8. 6. 1983, A. & M. Gogala leg.  
Hrastnik, Krnice, WM00, 26. 5. 1997, M. Gogala leg.  
Ig, Škrilje, Stražar, VL68, 1. 6. 2000, A. & M. Gogala leg.

**Phylus plagiatus** (Herrich-Schaeffer, 1835)  
Fieber, 1861: Krain; Gogala & Gogala, 1986  
Specimen examined  
Jezerško, VM64, 14. 8. 1983, A. & M. Gogala leg.

**Placochilus seladonicus** (Fallén, 1807)  
Montandon, 1886: Gorica; Gogala & Gogala, 1986, 1989, 1994  
Specimens examined  
Prekmurje: Moravci, WM97, 5. 7. 1980, A. & M. Gogala leg.  
Vrhnika, VL49, 11. 7. 1982, A. & M. Gogala leg.  
Ilirska Bistrica, Ješane, VL43, 21. 6. 1983, M. Gogala leg.

- Uršlja gora: Plešivec, VM94, 22. 8. 1987, A. & M. Gogala leg.
- Kras: Brje pri Komnu, VL07, 18. 6. 1989, 24. 6. 2005 on *Knautia*, A. Gogala leg.
- Kraški rob: Črnotiče, VL14, 8. 7. 1990, A. & M. Gogala leg.
- Nanos: Sv. Hieronim, VL27, 25. 7. 1992, A. & M. Gogala leg.
- Kum, WM00, 26. 7. 1996, A. & M. Gogala leg.
- Hrastnik, Krnice, WM00, 26. 5. 1997, M. Gogala leg.
- Zazid, Lipnik, 700 m, VL13, 17. 6. 2000, A. Gogala leg.
- Novo mesto, Trška gora, WL17, 21. – 22. 5. 1983, V. Fur-lan leg.
- Hrpelje, Podgorje, VL14, 13. 7. 1998, S. Brelih leg.
- Additional record: Kamniško-Savinjske Alpe: Logarska do-lina, 700 – 1100 m, VM74, 21. – 24. 6. 2005, J. Kolibáč leg., P. Kment det.
- Plagiognathus arbustorum*** (Fabricius, 1794)  
Gogala & Moder, 1960: Trenta: Pl. Trebiščna; Gogala & Gogala, 1986, 1989  
Specimens examined  
Ljubljana: Šiška, VM50, 20. 6. 1979, A. & M. Gogala leg.  
Medvode, Goričane, VM51, 15. 7. 1980, A. & M. Gogala leg.  
Ljubljansko barje: Log, Lukovica, VL59, 3. 7. 1981 on *Triti-cum*, A. & M. Gogala leg.  
Medvode, Medno, VM50, 5. 7. 1981, A. & M. Gogala leg.  
Kamnik pod Krimom, Ponikve, VL58, 20. 6. 1982 on *Ur-tica*, A. & M. Gogala leg.  
Ljubljana: Tomačevo, VM60, 14. 6. 1983, A. & M. Gogala leg.  
Cerkniško jezero: Cerknica, Dolenje jezero, VL56, 29. 6. 1983, A. & M. Gogala leg.  
Pohorje: Areh, WM35, 24. 7. 1983, A. & M. Gogala leg.  
Jezersko, VM64, 14. 8. 1983, A. & M. Gogala leg.  
Bohinj: Ukanc, VM02, 4. 8. 1984 on *Aconitum*, A. & M. Gogala leg.  
Radlje ob Dravi, WM16, 22. 8. 1984, A. & M. Gogala leg.  
Uršlja gora: Plešivec, VM94, 22. 8. 1987, A. & M. Gogala leg.  
Zg. Radovna, VM14, 28. 8. 1988, A. & M. Gogala leg.  
Košuta: Pl. Šija, 1530 – 1800 m, VM44, 20. 8. 1991, A. & M. Gogala leg.  
Gradišče pri Lukovici, VM71, 11. 7. 1996, A. Gogala leg.  
Kočevje, Dolga vas, VL95, 4. 7. 1997, S. Brelih leg.  
Bavšica, UM93, 22. 7. 2000, S. Brelih leg.
- Plagiognathus chrysanthemii*** (Wolff, 1804)  
*Plagiognathus cunctator* Horváth, 1887  
Montandon, 1886: Gorica; Horváth, 1887: Gorica (type lo-cality of *P. cunctator*); Gogala & Moder, 1960: Ljubljansko barje; Gogala & Gogala, 1986, 1989  
Specimens examined  
Bohinj: Ukanc, VM02, 3. 7. 1977, 9. 8. 1978, A. & M. Go-gala leg.  
Medvode, Goričane, VM51, 15. 7. 1980, A. & M. Gogala leg.  
Bloke: Nova vas, VL67, 28. 6. 1981, A. & M. Gogala leg.  
Borovnica, Pokojišče, VL48, 7. 9. 1981, A. & M. Gogala leg.  
Kamnik pod Krimom, Ponikve, VL58, 20. 6. 1982, A. & M. Gogala leg.
- Bovec, UM83, 17. 7. 1982, A. & M. Gogala leg.  
Cerkniško jezero: Cerknica, Dolenje jezero, VL56, 29. 6. 1983, A. & M. Gogala leg.  
Polhograjsko hrib.: Črni vrh, VM40, 4. 8. 1983, A. & M. Gogala leg.  
Brkini: Artviže, VL25, 28. 7. 1984, A. & M. Gogala leg.  
Bloke: Volčje, Bloško jezero, VL67, 11. 7. 1987, A. & M. Gogala leg.  
Uršlja gora: Plešivec, VM94, 22. 8. 1987, A. & M. Gogala leg.  
Planina, Planinsko polje, VL47, 21. 6. 2000, A. Gogala leg.  
Pivka, Slovenska vas, Petelinjsko jezero, VL46, 24. 7. 2001, A. Gogala leg.  
Gotenica, 600 m, VL85, 4. 7. 1997, S. Brelih leg.  
Nanos: Šembijska bajta, 800 m, VL27, 14. 7. 1999, S. Brelih leg.  
Julijske Alpe: Vas na skali, VM03, 21. 7. 2000, S. Brelih leg.
- Plagiognathus fulvipennis*** (Kirschbaum, 1856)  
Horváth, 1887: Gorica; Gogala & Gogala, 1986  
Specimens examined  
Istra: Koper, Škocjanski zatok, VL04, 1. 7. 1979, A. & M. Gogala leg.  
Bohinj: Ukanc, VM02, 24. 7. 1979, A. & M. Gogala leg.  
Prekmurje: Filovci, XM06, 4. 7. 1980, A. & M. Gogala leg.
- Plagiognathus vitellinus*** (Scholtz, 1847)  
Gogala & Gogala, 1986, 1989; Floren & Gogala, 2002: Kočevski Rog, Baza 20, on *Abies alba*  
Specimens examined  
Ljubljana: Šiška, VM50, 15. 7. 1980, A. Gogala leg.  
Rakitna, VL58, 31. 7. 1984 on *Picea*, A. & M. Gogala leg.  
Polhograjsko hrib.: Črni vrh, Pasja ravan, VM40, 15. 8. 1984, A. & M. Gogala leg.  
Horjul, Lesno brdo, VL49, 8. 6. 1986 on *Larix*, A. & M. Go-gala leg.
- Plesiodema pinetella*** (Zetterstedt, 1828)  
Gogala & Gogala, 1989  
Specimens examined  
Goričko: Martinje, WM88, 14. 6. 1987 on *Pinus*, A. & M. Gogala leg.  
Bloke: Volčje, Bloško jezero, VL67, 11. 7. 1987, A. & M. Gogala leg.  
Ig, Škrilje, Stražar, VL68, 30. 5. 2000 on *Pinus*, A. & M. Gogala leg.
- Psallus betuleti*** (Fallén, 1826)  
Gogala & Gogala, 1986  
Specimen examined  
Kočevje, VL85, 6. – 14. 6. 1979, BIJH SAZU leg.
- Psallus perrisi*** (Mulsant & Rey, 1852)  
Gogala & Gogala, 1986, 1989 (confused with *P. variabilis* and *P. wagneri*), 1994  
Specimens examined  
Istra: Sočerga, Veli Badin, VL13, 18. 5. 1990, A. & M. Go-gala leg.  
Sežana, Povir, VL16, 8. 6. 1983 on *Quercus*, A. & M. Go-gala leg.  
Kras: Štorje, VL16, 8. 6. 1983, A. & M. Gogala leg.



Kraški rob: Podpeč, VL14, 22. 6. 1991, A. & M. Gogala leg.  
Brje pri Komnu, VL07, 28. 5. 2000, A. Gogala leg.

***Psallus variabilis*** (Fallén, 1807)

Montandon, 1886: Gorica  
Specimens examined  
Prekmurje: Gomilica, WM06, 13. 6. 1987, A. & M. Gogala leg.  
Korovci, WM77, 14. 6. 1987, A. & M. Gogala leg.  
Ljubljansko barje: Notranje Gorice, VL59, 31. 5. 1987, A. & M. Gogala leg.  
Prekmurje: Benica, Murska šuma, XM15, 22. 5. 2001, A. Gogala leg.  
Rakov Škocjan, VL47, 17. 6. 2005 on *Corylus*, A. Gogala leg.

***Psallus wagneri*** Ossiannilsson, 1953

Specimens examined  
Janče, VM70, 7. 6. 1981, A. & M. Gogala leg.  
Kočevje, VL85, 6. – 14. 6. 1979, 20. – 28. 7. 1979, BIJH SAZU leg.  
Kras: Brje pri Komnu, VL07, 3. 6. 2001, A. Gogala leg.

***Psallus ambiguus*** (Fallén, 1807)

Gogala & Gogala, 1986, 1989; Floren & Gogala, 2002:  
Kočevski Rog, Baza 20, on *Fagus sylvatica*  
Specimens examined  
Dobrova, VM50, 27. 5. 1979, A. & M. Gogala leg.  
Janče, VM70, 7. 6. 1981, A. & M. Gogala leg.  
Laško, Šmohor, WM11, 13. 7. 1984 on *Tilia*, A. & M. Gogala leg.  
Prekmurje: Gomilica, WM06, 13. 6. 1987, A. & M. Gogala leg.  
Goričko: Ocinje, WM78, 14. 6. 1987, A. & M. Gogala leg.  
Ljubljansko barje: Log, Lukovica, VL59, 21. 6. 1987 on *Malus*, A. & M. Gogala leg.  
Logarska dolina, VM74, 25. 6. 1988, A. & M. Gogala leg.  
Hrastnik, Krnice, WM00, 26. 5. 1997, M. Gogala leg.  
Ig, Škrilje, Stražar, 720 m, VL68, 14. 6. 1999, A. & M. Gogala leg.  
Ig, Iška, VL68, 10. 6. 2005 on *Salix*, A. Gogala leg.  
Rakov Škocjan, VL47, 17. 6. 2005 on *Corylus*, A. Gogala leg.  
Obrov, Golac, VL24, 10. 6. 1999, S. Breljih leg.

***Psallus henschii*** Reuter, 1888

Reuter, 1888: Gorica (type locality); Gogala & Gogala, 1989, 1994  
Specimens examined  
Kraški rob: Črni kal, VL14, 7. 6. 1987, A. & M. Gogala leg.  
Istra: Zazid, 380 m, VL14, 26. 5. 2003, S. Breljih leg.

***Psallus nigripilis*** (Reuter, 1888)

Specimens examined  
Kras: Brje pri Komnu, VL07, 3. 6. 2001 on *Quercus*, A. Gogala leg.

***Psallus quercus*** (Kirschbaum, 1856)

Montandon, 1886: Gorica (possibly confused with related species)

***Psallus pinicola*** Reuter, 1875

Gogala & Gogala, 1989  
Specimens examined  
Uršlja gora: Plešivec, VM94, 22. 8. 1987, A. & M. Gogala leg.  
Pohorje: Lovrenška jezera, WM24, 23. 8. 1987, A. & M. Gogala leg.

***Psallus vittatus*** (Fieber, 1861)

Gogala & Moder, 1960: Trigl. jezera; Gogala & Gogala, 1986, 1989  
Specimens examined  
Bohinjska Bistrica, Nemški rovt, VM22, 25. 7. 1979, 24. 8. 1980, 15. 8. 1981, A. & M. Gogala leg.  
Uršlja gora: Plešivec, VM94, 22. 8. 1987, A. & M. Gogala leg.

***Psallus anaemicus*** Seidenstücker, 1966

Specimens examined  
Kraški rob: Črni kal, VL14, 7. 6. 1987, A. & M. Gogala leg.  
Ig, Škrilje, Stražar, 720 m, VL68, 14. 6. 1999, A. & M. Gogala leg.  
Ig, Škrilje, Stražar, VL68, 5. 6. 2000, A. & M. Gogala leg.  
Kras: Veliki Dol, VL07, 27. 5. 2001 on *Quercus*, A. Gogala leg.

***Psallus cruentatus*** (Mulsant & Rey, 1852)

A. Gogala, 1996  
Specimens examined  
Štorje, VL16, 8. 6. 1983, A. & M. Gogala leg.  
Sežana, Povir, VL16, 8. 6. 1983, A. & M. Gogala leg.  
Prekmurje: Benica, Murska šuma, XM15, 22. 5. 2001, A. Gogala leg.  
Kras: Veliki Dol, VL07, 27. 5. 2001 on *Quercus*, A. Gogala leg.

***Psallus flavellus*** Stichel, 1933

Gogala & Gogala, 1989  
Specimen examined  
Prekmurje: Gomilica, XM06, 13. 6. 1987 on *Fraxinus*, A. & M. Gogala leg.

***Psallus haematodes*** (Gmelin, 1790)

*Psallus alni* (Fabricius, 1794)  
Gogala & Gogala, 1986  
Specimens examined  
Bloke: Volčje, Bloško jezero, VL67, 7. 8. 1983 on *Salix*, A. & M. Gogala leg.  
Polhograjsko hrib.: Črni vrh, VM40, 10. 8. 1983 on *Salix*, A. & M. Gogala leg.

***Psallus lentigo*** Seidenstücker, 1972

Specimens examined  
Ig, Škrilje, Stražar, VL68, 15. 5. 2000 on *Quercus*, 30. 5. 2000, 1. 6. 2000, A. & M. Gogala leg.

***Psallus lepidus*** Fieber, 1858

Montandon, 1886: Gorica

***Psallus lucanicus*** Wagner, 1968

*Psallus balcanicus* Josifov, 1969

Gogala & Gogala, 1986

Specimens examined

Dol na Kolpi, WL03, 1. – 5. 6. 1979, BIJH SAZU leg.

Ig, Škrilje, Stražar, VL68, 15. 5. 2000 on *Quercus*, 30. 5. 2000, 5. 6. 2000, A. & M. Gogala leg.

***Psallus mollis*** (Mulsant & Rey, 1852)

Gogala & Gogala, 1986

Specimens examined

Kočevje, VL85, 20. – 28. 7. 1979, BIJH SAZU leg.

Ig, Škrilje, Stražar, VL68, 5. 6. 2000, A. & M. Gogala leg.

***Psallus pardalis*** Seidenstücker, 1966

Specimens examined

Ig, Škrilje, Stražar, VL68, 5. 6. 2000, A. & M. Gogala leg.

***Psallus salicis*** (Kirschbaum, 1856)

Specimens examined

Gradišče pri Lukovici, VM71, 31. 7. 1996 on *Alnus*, A. & M. Gogala leg.

***Psallus varians*** (Herrich-Schaeffer, 1841)

Floren & Gogala, 2002

*Psallus varians varians* (Herrich-Schaeffer, 1841)

Specimens examined

Kamniško-Savinjske Alpe: Okrešelj, VM63, 25. 6. 1988, A. & M. Gogala leg.

Log, Lukovica, VL59, 2. 6. 1998, M. Gogala leg.

Ljubljansko barje: Notranje Gorice, VL59, 31. 5. 1987, A. & M. Gogala leg.

Vuhred, Hudi kot, WM15, 2. 6. 1986, M. Gogala leg.

Ig, Škrilje, Stražar, VL68, 15. 5. 2000, A. & M. Gogala leg.

Kočevski Rog, Baza 20, 900 m, WL06, 25. 6. 1999, 26. 6. 1999, on *Fagus sylvatica*, A. Floren leg.

Banja loka, Stružnica, VL83, 24. 5. 2001, S. Brelih leg.

*Psallus varians cornutus* Wagner, 1943

Specimens examined

Istra: Sočerga, Veli Badin, VL13, 20. 5. 2001 on *Quercus ilex*, A. Gogala leg.

***Tinicephalus hortulanus*** (Meyer-Dür, 1843)

Reuter, 1884: Carniolia; Horváth, 1887: Gorica; Gogala & Gogala, 1986, 1989

Specimens examined

Ig, Kurešček, VL68, 21. 6. 1980 on *Helianthemum*, A. & M. Gogala leg.

Slavnik, VL14, 2. 7. 1982 on *Helianthemum*, A. & M. Gogala leg.

Istra: Koštabona, VL03, 7. 6. 1987, A. & M. Gogala leg.

Uršlja gora: Plešivec, VM94, 22. 8. 1987, A. & M. Gogala leg.

Julijske Alpe: Studorski preval – Vodnikova koča, VM13, 13. 9. 1987, A. & M. Gogala leg.

Krnska jezera, UM92, 31. 7. 1988, A. & M. Gogala leg.

Tosc, 1800 m, VM13, 6. 8. 1991, A. & M. Gogala leg.

Košuta: Pl. Šija, 1530 – 1800 m, VM44, 20. 8. 1991, A. & M. Gogala leg.

Kraški rob: Zazid, Lipnik, VL13, 5. 6. 2001, A. Gogala leg.

***Tuponia hippophaes*** (Fieber, 1861)

Gogala & Gogala, 1986

Specimens examined

Istra: Strunjan, UL94, 22. 9. 1982 on *Tamarix*, A. & M. Gogala leg.

Koper, Bertoki, Škocjanski zatok, VL04, 10. 6. 2000 on *Tamarix*, A. Gogala leg.

***Tuponia mixticolor*** (A. Costa, 1862)

Specimens examined

Istra: Koper, Bertoki, Škocjanski zatok, VL04, 23. 5. 2000, 10. 6. 2000 on *Tamarix*, A. Gogala leg.

### Species omitted from the list

***Deraeocoris punctulatus*** (Fallén, 1807)

Gogala & Moder, 1960: Strunjan. This locality at the Adriatic coast is populated by the closely related *D. serenus*. It is unlikely for the Eurosiberian *D. punctulatus* to live there.

***Phytocoris exoletus*** A. Costa, 1853

Gogala & Moder, 1960: Golnik. The record of this west Mediterranean species in the Alps is doubtful and needs confirmation.

***Halticus puncticollis*** Fieber, 1870

Montandon, 1886: Gorica; A. Gogala, 1996. See the note by *Halticus henschii* Reuter, 1888.

***Orthotylus concolor*** (Kirschbaum, 1856)

Gogala & Gogala, 1989. Misidentification – record refers to *O. virescens*.

***Europiella albipennis*** (Fallén, 1829)

*Plagiognathus arenicola* Wagner, 1941

Gogala & Gogala, 1994. Misidentification – record refers to *E. artemisiae*.

***Macrotylus nasutus*** Wagner, 1959

Gogala & Gogala, 1986; A. Gogala, 1992. Misidentification – records refer to *M. atricapillus*.

***Psallus falleni*** Reuter, 1883

Gogala & Gogala, 1989. Misidentification – record refers to *P. varians*.

### DISCUSSION

260 species of plant bugs (Miridae) from the territory of Slovenia are listed. 20 species are reported for Slovenia for the first time: *Dicyphus albonasutus* Wagner, 1951, *Dicyphus stachydis wagneri* Tamanini, 1956, *Deraeocoris flavilinea* (A. Costa, 1862), *Phytocoris austriacus* Wagner, 1954, *Polymerus microphthalmus* (Wagner, 1951), *Strongylocoris steganoides* (J. Sahlberg, 1875), *Globiceps novaki* Wagner, 1950, *Orthotylus rubidus* (Puton, 1874), *Orthotylus tenellus* (Fallén, 1807), *Hypseloecus visci* (Puton, 1888), *Europiella decolor* (Uhler, 1893), *Macrotylus atricapillus* (Scott, 1872), *Macrotylus paykullii* (Fallén, 1807), *Megalodactylus macularubra* (Mulsant & Rey, 1852), *Psallus wagneri* Ossiannilsson, 1953, *Psallus nigripilis* (Reuter, 1888),

*Psallus anaemicus* Seidenstücker, 1966, *Psallus lentigo* Seidenstücker, 1972, *Psallus pardalis* Seidenstücker, 1966, and *Psallus salicis* (Kirschbaum, 1856), as well as the subspecies *Psallus varians cornutus* Wagner, 1943. The first reliable record of *Lygus punctatus* (Zetterstedt, 1838) is also reported.

Several of the newly recorded species have been recognized after reexaminations of the museum collections. Many *Psallus* species, however, were discovered in a single locality in the Dinaric mountains south of the Ljubljana basin, together with rarely found *Dryophilocoris luteus* and *Icodema infuscata*. They were beaten from oak trees, but many specimens were also attracted to light lure shortly after sunset. This is a good illustration of a high potential for improved knowledge of the fauna when right collecting methods are used systematically. Many more species are expected to be found in Slovenia.

7 species, reported for Slovenia in different works, are omitted from the list due to proved or suspected misidentifications. The presence of some other species, recorded only once in the literature, also needs confirmation.

The lectotype of *Dimorphocoris schmidti* (Fieber, 1858) is designated. The specimen is preserved in the

Slovenian Museum of Natural History (Ljubljana), in the collection of F. J. Schmidt, who collected the type material from which F. X. Fieber described the species. The specimen is labelled differently than other specimens from Schmidt's collection. A small green square paper likely indicates that it came from Fieber's collection, like the material in the collections of Noualhier and Puton (preserved in MNHN in Paris), from which several lectotypes were designated by Kerzhner & Matocq (1994).

*Dimorphocoris saulii* Wagner, 1965 and *Platycranus boreae* Gogala, 2002 are two endemic species, known from a single locality in the Karst (Vremščica) or karst Istrian (Lipnik) mountains. They would be endangered by the development in their habitats or by afforestation of the grasslands. The third endemic species, *Halticus henschii* Reuter, 1888, populates same habitats as the other two, but is distributed wider.

#### ACKNOWLEDGEMENTS

I would like to thank Prof. Izyaslav M. Kerzhner (St. Petersburg) for information on the material originating from the F.X. Fieber collection, and to Petr Kment (Prague), who kindly contributed data on some specimens collected by Czech collectors.

## HETEROPTERA SLOVENIJE, III: MIRIDAE

Andrej GOGALA

Prirodoslovni muzej Slovenije, SI-1001 Ljubljana, Prešernova 20, p.p. 290

E-mail: agogala@pms-lj.si

#### POVZETEK

Zabeleženih je 260 vrst travniških stenic (Miridae) iz Slovenije. Prvič so objavljene najdbe 20 vrst in ene podvrste: *Dicyphus albonasutus* Wagner, 1951, *Dicyphus stachydis wagneri* Tamanini, 1956, *Deraeocoris flavilinea* (A. Costa, 1862), *Phytocoris austriacus* Wagner, 1954, *Polymerus microphthalmus* (Wagner, 1951), *Strongylocoris steganoides* (J. Sahlberg, 1875), *Globiceps novaki* Wagner, 1950, *Orthotylus rubidus* (Puton, 1874), *Orthotylus tennellus* (Fallén, 1807), *Hypseloecus visci* (Puton, 1888), *Europiella decolor* (Uhler, 1893), *Macrotylus atricapillus* (Scott, 1872), *Macrotylus paykullii* (Fallén, 1807), *Megalodactylus macularubra* (Mulsant & Rey, 1852), *Psallus wagneri* Ossiannilsson, 1953, *Psallus nigripilis* (Reuter, 1888), *Psallus anaemicus* Seidenstücker, 1966, *Psallus lentigo* Seidenstücker, 1972, *Psallus pardalis* Seidenstücker, 1966, *Psallus salicis* (Kirschbaum, 1856) in *Psallus varians cornutus* Wagner, 1943. Objavljena je tudi prva zanesljiva najdba vrste *Lygus punctatus* (Zetterstedt, 1838). 7 vrst je izločenih iz seznama zaradi napačnih določitev v preteklosti. Določen je lektotip vrste *Dimorphocoris schmidti* (Fieber, 1858).

**Ključne besede:** Heteroptera, Cimicomorpha, Miridae, Slovenija, favna

## REFERENCES

- Eberstaller, J. (1864):** Beitrag zur Rhynchoten-Fauna Steiermarks. Mittheilungen des naturwissenschaftlichen Vereines für Steiermark, 2, 109–119.
- Fieber, F. X. (1836):** Beiträge zur Kenntniss der Schnabelkerfe (Rhynchota). Beiträge zur gesammten Natur- und Heilwissenschaft. Weitenweber, Prag, p. 97–111.
- Fieber, F. X. (1858):** Kriterien zur generischen Theilung der Phytocoriden (Capsini aut.). Wiener Entomologische Monatschrift, 2, p. 289–327, 329–347, 388.
- Fieber, F. X. (1861):** Die europäischen Hemiptera. Halbflügler (Rhynchota Heteroptera), nach der analytischen Method bearbeitet. Wien.
- Floren, A. & A. Gogala (2002):** Heteroptera from beech (*Fagus sylvatica*) and silver fir (*Abies alba*) trees of the primary forest reserve Rajhenavski Rog, Slovenia. Acta Entomol. Slov., 10, 25–32.
- Gogala, A. (1991):** New records for the Heteroptera fauna of Slovenia (Yugoslavia). Biol. Vestn., 39, 149–156.
- Gogala, A. (1992):** Rdeči seznam ogroženih stenic (Heteroptera) v Sloveniji. Varstvo narave, 17, 117–121.
- Gogala, A. (1994):** *Dimorphocoris saulii* Wagner, 1965 – a Mediterranean semi-desert relic in Slovenia (Heteroptera: Miridae). Acta Entomol. Slov., 2, 13–17.
- Gogala, A. (1996):** New records for the Heteropteran fauna of Slovenia II. Acta Entomol. Slov., 4, 31–36.
- Gogala, A. (2002):** *Platycranus (Genistocapsus) boreae* sp. nov. from Slovenia (Hemiptera: Heteroptera: Miridae: Orthotylinae). Acta Entomol. Slov., 10, 13–20.
- Gogala, A. & M. Gogala (1986):** Seznam vrst stenic, ugotovljenih v Sloveniji (Insecta: Heteroptera). Biol. Vestn., 34, 21–52.
- Gogala, A. & M. Gogala (1989):** True bugs of Slovenia (Insecta: Heteroptera). Biol. Vestn., 37, 11–44.
- Gogala, A. & M. Gogala (1994):** Stenice (Heteroptera) Kraškega roba. Annales, Ser. Hist. Nat., 4, 37–42.
- Gogala, M. (1992):** Zgodba o dvoličnikih *Dimorphocoris*. Proteus, 55, 59–61.
- Gogala, M. & A. Moder (1960):** Prispevek k poznavanju favne stenic Slovenije (Hemiptera – Heteroptera). Biol. Vestn., 7, 85–99.
- Gräffe, E. (1911):** Beiträge zur Fauna der Hemipteren des Küstenlandes. Boll. Soc. Adriat. Sci. Nat. Trieste, 15, 291–309.
- Horváth, G. (1887):** Hémiptères-Hétéroptères des environs de Gorice (Illyrie). Rev. Entomol., 6, 68–74.
- Horváth, G. (1900):** Ordo Hemiptera. In: Fauna Regni Hungariae, III. Arthropoda. Budapest.
- Kerzhner, I. M. & M. Josifov (1999):** Miridae. In: Aukema, B. & C. Rieger (eds.): Catalogue of the Heteroptera of the Palaearctic Region, Volume 3, Cimicomorpha II. Nederlandse Entomologische Vereniging, Amsterdam, 350 pp.
- Kerzhner, I. M. & A. Matocq (1994):** Type specimens of Palaearctic Miridae and Nabidae in the collection of the Museum National d'Histoire Naturelle, Paris (Heteroptera). Zoosystematica Rossica, 3(1), 55–68.
- Kormilev, N. (1929):** Prilog proučavanju Hemiptera – Heteroptera Jugoslavije. Glasnik Jugoslovenskog entomološkog društva, 3–4, 79–91.
- Linnavuori, R. E. (1992):** The *lateralis* group of the genus *Dimorphocoris* Reuter of Greece and the Middle East (Heteroptera, Miridae, Halticini). Entomol. Fenn., 3, 215–222.
- Montandon, A. (1886):** Hémiptères-Hétéroptères des environs de Gorice (Illyrie) et description d'une espèce nouvelle. Rev. Entomol., 5, 105–111.
- Protić, Lj. (1998):** Catalogue of the Heteroptera fauna of Yugoslav countries, part one. Prirodnjački muzej u Beogradu, Posebna izdanja, Vol. 38.
- Reuter, O. M. (1875):** Genera Cimicidarum Europae disposuit. Bihang till Kongliga Svenska Vetenskapsakademien Handlingar, 3, 1–66.
- Reuter, O. M. (1884):** Hemiptera Gymnocerata Europae. Hémiptères Gymnocérates d'Europe, du bassin de la Méditerranée et de l'Asie Russe. Acta Soc. Scient. Fenn., 13, 1–568.
- Reuter, O. M. (1888):** Hémiptères-Hétéroptères des environs de Gorice (Illyrie). Rev. Entomol., 7, 57–61.
- Scopoli, J. A. (1763):** Entomologia carniolica. Trattner, Vindobonae.
- Tamanini, L. (1982):** *Dimorphocoris servadeii* n. sp., degli Appennini. Mem. Soc. Entomol. Ital., 60(1981), 335–341.
- Vlach, M. R. (1998):** Una nuova specie di *Dimorphocoris* dell'Appennino centrale (Heteroptera Miridae). Boll. Soc. Entomol. Ital., 130, 17–25.
- Wagner, E. (1965):** Über die Gattung *Dimorphocoris* Reuter, 1891. Reichenbachia, 5, 135–156.
- Wagner, E. (1969):** Über *Dimorphocoris saulii* E. Wagner, 1965. Boll. Soc. Entomol. Ital., 99/101, 77–80.