

● **ŠTEPANJSKO NASELJE**

Obisk iz prijateljske Reke

Hitro sta minili dve leti in tokrat smo bili Ljubljanci gostitelji že 17. srečanja med Rečani in Ljubljanci. Tudi Štepanjsko naselje ima pobratimo v novi reški soseski KS Škurinje. Obe naselji imata enake probleme in sicer v infrastrukturi. Hitro smo ugotovili, da je najlažje zgraditi stanovanja, medtem ko denarja za infrastrukturo enostavno zmanjka in da to ni problem le v Ljubljani, ampak tudi na Reki. Naše prijatelje smo popeljali po Ljubljani, ogledali smo si Grad, Urha, kjer smo položili cvetje pred spomenik žrtvam. Ogledali smo si naselje in odšli na razgovor in kosilo v Dom starejših občanov. V razgovoru smo se dotaknili razvoja obeh naselij, delovanja društev, mladine, SZDL, delovanja hišnih svetov.

dve letoma in da je vse ostalo le na papirju.

Zaključke razgovora bomo v pisni obliki poslali v Reko, da se kasneje dogovorimo, kje bomo lahko začeli aktivno delovati. Najlažje bo v izmenjavi naših otrok, in sicer naši otroci na morje, njihovi pozimi k nam. Časa nam je hitro zmanjkalo in naše prijatelje smo odpeljali na železniško postajo, kjer smo se poslovili in si zaželeli čimprejše snidenje.

Posebna zahvala pa velja direktorju DO Pomiz za izkazano gostoljubnost, PTT enoti Štepanjsko naselje, direktorici doma starejših občanov in pa mladim Štepanjskega naselja, ki so nam pripravili odlične napitke in enkratno razpoloženo na srečanju dveh pobratenih naselij.

VILI KLEMENC

Ugotovili smo tudi, da konkretnih nalog še nismo začeli izvrševati, čeprav smo si jih zadali pred

● V naših KS je izredno zanimanje za ureditev kabelske televizije. Zato je iniciativni odbor v četrtek, 23. junija 1988, sklical zbor vseh interesentov z območja krajevni skupnosti Sotočje, 25. maj, Štepanja vas. Na tem zboru so se dogovorili za nadaljnje aktivnosti in izvolili odbor interesentov za ureditev kabelske televizije.

Vsi, ki se zanimate za ureditev kabelske televizije v svojem stanovanju, izpolnite priloženo prijavnico in jo vrzite v nabiralnik svojega hišnega sveta ali pa v nabiralnik KS, Vlahovičeva 17.

● Hvala za pomoč
Krajevne skupnosti 25. maj, Sotočje, Štepanja vas so bile 18. 6. 1988

gostiteljice delegacije KS Škurinje iz Reke. Ob tej priložnosti so jim naše KS skupaj z gasilskim društvom Štepanjsko naselje priredile pester program, za krajevne skupnosti pa veselico s pravim srečelovom. Te prireditve smo izpeljali ob pomoči OZD z območja občine in izven nje. K izvedbi so prispevale s svojimi izdelki naslednje OZD: Pomiz, Emona center, Ellux-Sjaj Hrastnik, Teol, Ona-On, Papirnica Vevče, Tozd Veta, IMP, Tozd Črpalke, Saturnus, Žima, Mercator, Tozd Golovec-Zeleznina Polje, Paralele, PIK Takovo in zasebni obrtnik Franc Sitar, krajan Maver Ivan, Dom starejših občanov Ob sotočju 9.

Vsem se najlepše zahvalujemo za izkazano pomoč!

Naslovu: KS Sotočje, 25. maj, Štepanja vas, Vlahovičeva 17 ali hišnem svetu

Evidentno se prijavljam za ureditev kabelske TV (prijava je neobvezna)

Ime, priimek:

Naslov stanovanja: Datum:

Občni zbor DU Štepanjsko naselje

Prvi junij mora postati prelomnica v delovanju našega društva upokojencev, saj je bilo po večletnem mrtvilu nujno potrebno poziviti delovanje s svežimi silami. Pred leti izredno uspešno in dinamično društvo upokojencev, z vrsto aktivnosti in pestrimi izleti, je zaradi objektivnih in subjektivnih okoliščin počasi zamiralo. V tem obdobju so se nezadovoljni člani prepisovali v druga, sosednja društva in upravičeno negodovali.

S skupnimi močmi, predvsem pa s pomočjo avtorja tega članka, smo uspeli konstituirati novo vodstvo, z vsemi komisijami, ki so potrebne za uspešno in pravilno delovanje. Iz poročil za preteklo obdobje in iz zadanih nalog so lahko prisotni ugotovili, da je oz. bo v društvu upokojencev zapihal sveži veter, ki bo razvrel njihovo življenje, ki v teh težkih ekonomskih časih tudi zanje ni lahko. Izbrana je bila tudi komi-

sija za pregled in dopolnilo statuta in ostalih aktov. Dogovorjeno je bilo, da začne DU delovati s polno močjo od septembra dalje, saj poleti zaradi letnih dopustov večino aktivnosti zamre. Naj vam na koncu predstavim novo vodstvo: predsednik DU je Leon Kosič, imamo tudi tri podpredsednike in sicer iz vsake KS, to so Brigita Vrabc, Božo Momirski in Ivanka Močnik, sekretarske posle bo opravljala Jožica Opravil, evi-

dentičarka je Hermina Herman, blagajničarka pa Hedvida Kožar, zastavonoša pa je Ivan Mehle.

Novemu vodstvu želimo veliko uspeha, vsem našim upokojencem še dolgo in zdravo življenje v naši sredini.

VILI KLEMENC

KS Polje

Nadgradnja in dozidava v soseski MS-8/1

Po predlogu LUZ-a je Samoupravna stanovanjska skupnost Moste-Polje uvrstila v svoj program tudi nadgradnjo in dozidavo stanovanjskih objektov v soseski MS-8/1 v Slapah. Svet KS je formalno delovno skupino, ki je spremljala ves potek dotedanje akcije in postavila 16 pogojev, ki naj bi bili skupno rešeni, preden se začnejo pogovori po HS oz. skupnostnih stanovalcev, ki bi dokončno odločili, ali bo program sprejet ali ne. Delovna skupina se je sestala na štirih sestankih s predstavniki investitorja - GIPOSS, občinskih organov, ZIL-a, SPL in SSS Moste-Polje. Sodelovali so tudi predstavniki OŠ E. Kardeja, VVU Pedenjped, terenskega odbora SZDL, Komunalne skupnosti ljubljanskih občin in SIS za ceste.

● Delovna skupina ugotavlja, da so se problemi reševali skupno, predvsem je treba pohvaliti sodelovanje med KS in možnim investitorjem GIPOSS. Ustanovi naj se skupni koordinacijski odbor predstavnikov KS Polje, občinskih organov, SSS LJ. Moste-Polje, SPL, ZIL-TOZD Urejanje, ZIL TOZD LUZ in GIPOSS Ljubljana.

● Delovna skupina se strinja s poročilom o možnosti sanacije kotlovnice in razvoda na obstoječi sistem, s tem, da se izvrši sanacija po predlogu, ki ga je pripravila INSTALACIJA Ljubljana, pred izdajo uporabnega dovoljenja za I. fazo.

● Po sklepu IS Sob Ljubljana Moste-Polje je ZIL TOZD Urejanje naročil preveritev možnosti priključka na plin pri Energetiki Ljubljana (projekt SONCE). Rezultati bodo znani do jeseni, ko se bo treba odločiti o sanaciji kotlovnice, kjer bo potrebno predvideti priključitev na plin.

● V dogovoru s PTT bodo izdelali projekt za telefonsko omrežje, če bodo nadzidovali. Projekt naroči investitor. Kupce se o možnostih priključitve obvesti ob nakupu stanovanja.

● Ob nadzidavi se mora graditi nova trafostaja z lokacijo, ki se določi skupno s predstavniki KS.

● Obstoječe stanje se ne menja, ker gre v nova stanovanja poseben vod

● **KS SELO**

Počitnicam so se odprla vrata - posebno obvestilo za šolarje

Morje, sonce, razigranost, veselje, smeh, sproščenost, zabava, vse to in verjetno še več vam šolarjem pomenijo počitnice. Kako jih boste preživeli letos? Na morju, pri sorodnikih, v hribih, ... doma?

Prepričani smo, da so vaše glavice polne idej, načrtov in prijetnih misli na ta čas. Kaj pa vaši starši? Njim prav gotovo ni lahko pri srcu, ko pomislijo, da bi vas morali pustiti same doma in da bi se vam v času, ko ne boste imeli varstva, lahko zgodilo marsikaj neprijetnega.

Društvo prijateljev mladine Moste-Selo misli tako na vas, šolarji, kot tudi na vaše starše.

V času počitnic (od 27. 6. do 26. 8. 1988) bo organiziralo počitniško varstvo vsak delovni dan med 7.00 in 14.00 uro. Zbirno mesto bo v Kulturnem domu Španski borci, Zaloška 61, v kletnih prostorih.

Vas zanima, kaj se bo v varstvu dogajalo? Berite dalje! Sprehodi, ob lepem vremenu kopanje v bazenu, obiski kinopredstav, družabne igre, obisk knjižnice in še marsikaj. Ste navdušeni, se nam boste pridružili? Upamo!

Prijavite se na Krajevni skupnosti Moste-Selo, Zaloška 61, tel. 441-436. Če ste premajhni, naj to storijo vaši starši.

Varstvo je BREZPLAČNO. Potrebujete le copate, malico, denar za sladole ali sok ter veliko veliko smeha in dobre volje. Na svidenje v počitniškem varstvu!

DPM Moste-Selo

● **Obvestilo borcem**

Krajevni organizaciji ZZB NOV Moste in Selo sporočata svojim članom, da v času dopustov, to je v mesecu juliju in avgustu, ne bo dežurstva na sedežu Krajevne skupnosti, Zaloška 61. Vsem našim članom želimo prijeten odhiti.

KO ZZB NOV Moste
KO ZZB NOV Selo

● **NESREČA NIKOLI NE POČIVA - KO RK MOSTE PA TUDI NE**
Rezultati akcije zbiranja denarja za družino Čakš iz Pijovcev

V letu 1987 je vzhodno Slovenijo prizadela huda vremenska ujma. Škoda, katera je bila povzročena, smo poskušali omiliti tudi krajinj KS Moste s prostovoljnimi prispevki. Verjetno se še spominjate akcije krajevne organizacije RK Moste. Zbirali smo denar za družino Čakš iz Pijovcev. Da pomagamo ravno njim, so določili v KS Sladka gora, saj svoje krajevne najboljše poznajo.

To je revna družina (bolna mati, trije sinovi, stara teta), toča jim je lani uničila ves pridelek, strela jim je požgala gospodarsko poslopje.

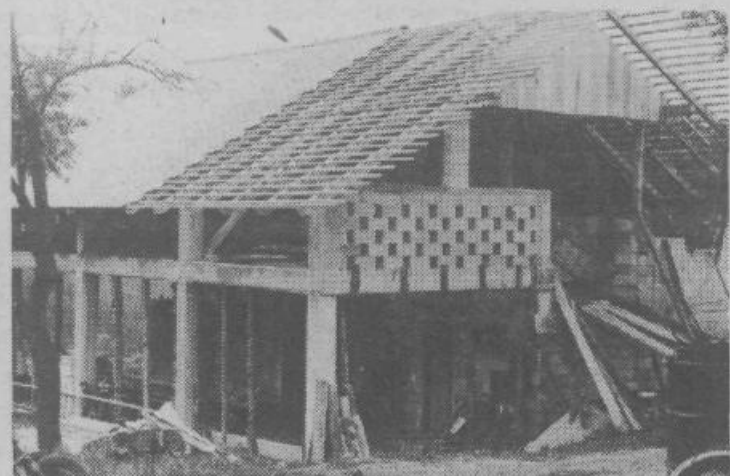

V akciji je naša KO RK zbrala 1.500.000 din; denar smo predstavniki KO RK Moste konec septembra odnesli v Pijovce. Skupno s člani družine Čakš in vodstvom KS Sladka gora smo se dogovorili in zapisali, kako naj se zbrani denar porabi.

Ker so trije fantje Čakš pridni delavci-kmetovalci in vzorno skrbijo za več glav živine, ki pa je bila ob našem prihodu v zasilem poslopiju, je bilo jasno, da je potrebno zgraditi novo gospodarsko poslopje.

S prizadevnostjo KS Sladka gora in njenega taktarnega vodstva, je že do decembra 1987 ves material za gradnjo (opeka, cement, železo, gruč, strešna kritina) čakal na dvorišču Čakševih. Denar je bil v celoti porabljen,

okoli 40.000 din je dodala še KS Sladka gora in seveda omogočila, da je bil material oproščen prometnega davka.

Povedati moramo, da lani nismo zbirali samo denarnih prispevkov za to družino. Na našem prvem obisku smo bili pretreseni, kako težko živi in se preživlja ta družina. Zato smo takoj, ko smo se vrnili domov, stopili v ponovno akcijo in tokrat zbirali oblačila, obutev, posteljnino in tudi hrano. Vse to je predsednik sveta KS Sladka gora osebno odpeljal iz Ljubljane družini Čakš.

O tej akciji ste v Naši skupnosti brali že lani oktobra. Tokrat smo želeli še enkrat osvetliti ves potek akcije. Letos v maju so bili člani odbora

KO RK in predstavniki naše KS povabljeni v Pijovce na ogled, kaj se je zgradilo iz prispevkov naših krajanov. Presunilo nas je, ko smo že od daleč na gričku zagledali ogromno novo gospodarsko poslopje. Ko smo prišli bliže, smo videli, da poslopje v celoti še ni končano, nepokrit je še del strehe, vendar bo s pomočjo prizadevnih sovaščanov kmalu v celoti izgotovljeno. (glej sliko).

Najvažnejše je, da so živina in tudi seno že pod streho, prav tako pa tudi tisto malo orodja, ki ga premorejo.

Mislimo, da smo mi aktivisti KO RK Moste in naši krajinj lahko zadovoljni, saj je bil denar koristno porabljen, ter dobro naložen. Lepo je bilo videti srečne in zadovoljne obraze članov družine Čakš, ki so nam ob slovesu ob stisku rok okorno a prisrčno in dobrodušno izrekli zahvalo in globoko hvaležnost. Ko je njihovo življenje za njih izgubilo nadaljnji smisel, je z vašo pomočjo, dragi krajinj, dobilo nov polet in pomen.

Mogoče boste tudi vi kdaj potovali v tisti konec naše domovine, mogoče se boste povzpeli po strminah Boča, takrat boste tako blizu Pijovcev, spomnite se na njih in jih obiščite. Vsak vam bo rad povedal, kje najdete »NAŠO« družino Čakš, ustavite se za hip in si oglejte, kaj ste pomagali zgraditi. Mi aktivisti krajevne organizacije Rdečega križa Moste in naša krajevna skupnost pa se bomo trudili vezi, ki so se spletle ob nesreči, še utrjevati tudi v lepši prihodnosti.

Odbor KO RK KS Moste

nega plinovoda po Pugljevi in Gortanovi ulici, da bi tako prišel do večjih tamkajšnjih porabnikov. Sklenjeno je bilo, da bo DO Energetika izdelala okvirne predračune stroškov za priključitev OŠ Ketteja in Murna, Fakultete za telesno kulturo, Slovana, Figovca v gradu, pa tudi stavb Ob Ljubljani 34, 36 in 36a in morda še koga. Vsi večji porabniki naj bi čimprej sporočili svoj interes o priključitvi in dobili informacije o možnostih financiranja leta 1989 od »svojih« si-sov oziroma od tistih, ki jih financirajo. Delegati KS pa naj ta prizadevanja podpro povsod, kjer delujejo.

Ko bo to ugotovljeno, bo moč obvestiti tudi krajinj o možnostih individualnih priključkov.

● Sredi junija so se sestali svet KS in več komisij zaradi dokončne ureditve grajskega kompleksa z bivšo kapelo - Jelovškovo galerijo vred. Park z galerijo in vsak od njiju zase naj namensko spet zaživi, kot sta že živela. Zavod za spomeniško varstvo Ljubljana naj galeriji vendarle da zeleno luč za delovanje, s Komunalnim podjetjem Ljubljana,

s Slovanom in morda še s kom pa se bo veljalo domeniti o celotni rešitvi parka, ureditvi okolice »male obvoznice« prometnega režima ipd. Z vsem tem pa bi se spet z nadaljnimi koraki vključili tudi v organizirano varstvo okolja, zraka in naselja sploh, za kar tudi krajinj sami kar nekaj prispevajo z urejanjem svoje neposredne okolice.

● O pokriti lopi med OŠ Ketteja in Murna ter FTK je sedaj slišati, da jo bodo uporabili za pokrito teniško igrišče, sodelovali pa da naj bi pri tem FTK, Slovan, ZTKO pa morda še kdo. Brez pripombe.

● Če bo šlo po predvidevanjih, bo letos vse pripravljeno za ureditev kanalizacije in asfaltiranje ulice Na peči v naslednjem letu. Končno vendarle.

● Na sedežu KS so zagotovili, da je postavitve javne telefonske govornice med Slovanom in FTK tik pred zdajci. Tako bo ta najbolj frekventni del naše KS dobil še eno možnost hitrejšega »odpiranja v sveto«.

● Glede urejanja kabelske TV na Kodeljevem svet naše KS poziva

krajinj, da se organizirajo sami, ker KS nima pravne osnove za prevzem iniciative.

Tako. ● Eden večjih prostorov v stavbi KS je bil predan mladim kulturnikom in mladini nasploh. Programsko naj bi živeli mladi skupaj s komisijo za kulturo v KS, pa program tudi skupaj uresničili. Spet meteorni pokus?

● Ob petkih popoldne in ob sobotah dopoldne bodo v prostorih KS šahovski dnevi. Ljubitelji šaha, pridite.

● Tik pred koncem tega zapisa je bila potrjena vest, da je predsednik KK SZDL Kodeljevo Peter Zdravje v boju s časom omagal in prošil za razrešitev. Kot vzrok da je navedel prezaposlenost.

Kadrovska koordinacija ima na redlo za njegovega naslednika, podpredsednica KK SZDL Tatjana Borisov pa je dotlej bojšda objubilja, da delo zato ne bo zastalo.

Kadri, kadri. AM

soseske. Prednost pri nakupu imajo stanovalci soseske, v kolikor garaž ne bi kupili se bo obvezalo nove kupce na vezan nakup garaže s stanovanjem. Prometnega davka so opravičeni vsi prvi kupci v soseski. Investitor bo skupaj s KS vodil akcijo za oprestitve prometnega davka tudi ostalih stanovalcev.

● Z izvedbo nadzidave z dvokapno streho odpade problem ravnih streh.

● Investitor se obveže, da bodo stanovalci imeli omogočen nemoten sprejem vseh šest TV programov. Istočasno s projektiranjem nove TV instalacije se bo projektant povezal s HS v soseski, da se skupno uredi satelitska antena, ki bi se namestila na enega od blokov, ki bi šli v nadzidavo v letu 1988.

● Po projektu se v soseski pridobi cca 200 m² površin za trgovsko dejavnost in drobno obrt po predlogu potrošniškega sveta pri KS Polje.

● Po dopisu občinskega komiteja za družbene dejavnosti se z izgradnjo II. faze OŠ v Zg. Kašlju reši problem enoizmenskega pouka, zato mora Komite dati v plan dokončanje II. faze v Zg. Kašlju in trdno vztrajati na zagotovilih, da gre v izgradnjo v obdobju 1990-1994.

ROLETE - SENCILA
Ce želite da vam popravim rolete ali zamenjam vse vrste ali če želite izdelavo novih, pokličite na
061-483-929
ROLETE - SENCILA
NOVINCE ANTON, LJ. Polje cesta 5126

● Iz istega dopisa je razvidno, da otroško varstvo z nadzidavo in dozidavo ne bo problematično, ker število otrok upada.

● Po sklepu IS Sob se mora pospešiti izdelava lokacijskega načrta za Zaloško cesto do priključka z Zadorbovsko in istočasno rešiti priključek Rjave ceste na Zaloško po varianti čez kmetije, ki je bila določena na ogledu s predstavniki SIS za ceste. Po izjavi predstavnika ZIL TOZD Urejanje naj bi šla nova Zaloška cesta v izgradnjo v letu 1990.

● Za vsako zgoraj navedeno nalogo, ki jo prevzame investitor GIPOSS ali ZIL TOZD Urejanje jamčita, da imata zagotovljeno finančno konstrukcijo z ostalimi udeleženci. Krajinom soseske MS-8/1 ne bo potrebno razen čiščenja kanalizacije prispevati nobenih finančnih sredstev. Etažnim lastnikom, ki so dosedaj sfinancirali sanacije ravnih streh, se njihov delež revalorizira in povrne. Investitor se obveže, da imajo stanovalci v soseski predkupno pravico do nakupa novega stanovanja. KS predlaga investitorju, da pri projektiranju upošteva zahteve stanovalcev in da vse instalacije (posebno dvigala) projektira tako, da ne bodo stanovalci moteni.

Zaključke delovna skupina ocenjuje pozitivno in predlaga, da SSS Moste-Polje opravi pogovore s stanovalci v blokih, ki so predvideni za nadzidavo v letu 1988.

S pridobitvijo soglasja Zbora stanovalcev se KS strinja, da se investitorju izda lokacijsko dovoljenje z naslednjim spoštovanjem dogovorjenih sklepov in dogovorov. Če se dogovori ne bodo spoštovali, bo KS Polje preprečila nadzidavo ostalih objektov. Vse te zaključke mora vsebovati lokacijsko in gradbeno dovoljenje, ki ga bo izdal ustrezen občinski organ.

Delovna skupina pri svetu KS Polje

● **KODELJEVO**

● **KS KODELJEVO**

Uresničenje programov pa še kaj

● Svet KS je zaradi popolnitve enot CZ povabil okrog 600 Kodeljevčanov, da jih je lahko porazpredil v enote in štab CZ v naši KS. Šlo je za redno preverjanje zasedenosti enot oziroma za razporeditve po nadržih SLO in DS.

● Pred dobrega pol leta smo tudi v Naši skupnosti lahko brali o graditvi primarnega plinovoda na Kodeljevem. Letos maja pa se je svet naše KS z odgovornimi energetiki in večjimi porabniki dogovarjal o nadaljnjih korakih pri dograditvi primar-