GLASILO OBČINE DOMŽALE
8. april 2005 - letnik XLIV, št. 5

SLAMNIK

VEIT TEAM
Čufarjeva 24,
Vir pri Domžalah
Tel.: 01/724 65 55
www.veit-team.si
NOVO FIAT PUNTO "RACING"
• lita platišča
• športni pragovi
• zadnji spojler
• avtoradio s CD-jem
KREDIT BREZ POLOGA • PLAČILO NA POLOŽNICE DO 72 MESECEV

Stran 6

Obveščamo vas, da bo vsakoletna akcija »OČISTIMO OBČINO DOMŽALE« letos potekala od 9. APRILA DO 28. MAJA 2005. Vabimo vse krajevne skupnosti, šole, društva (turistična, gasilska), tabornike, ribiče, lovce, hišne svete, lastnike stanovanj ter lokalov, podjetja ter vse krajane, da z različnimi akcijami prispevate k čistejši in lepši občini Domžale.

Stran 7

Stran 26

Javna razgrnitev lokacijskega načrta Poslovna cona Želodnik bo trajala 30 dni. Javna obravnava bo v prostorih Občine Domžale, sejna soba, Ljubljanska cesta 69, I. nadstropje ***v torek, 12. aprila ob 17. uri****, vodil jo bo pristojni oddelek občinske uprave. Javna obravnava bo tudi v prostorih Krajevne skupnosti Dob, in sicer* ***v sredo, 4. maja ob 18. uri****.*

Vabimo vas na

Slavnostno sejo Občinskega sveta Občine Domžale,

namenjeno 19. aprilu, prazniku Občine Domžale, ter 80-letnici razglasitve Domžal za trg

v torek, 19. aprila 2005, ob 19. uri v hali Komunalnega centra Domžale

Program:
slavnostni govor,
Cveta Zalokar Oražem, županja

Podelitev priznanj Občine Domžale za leto 2005

Kulturni program:
Simfonični orkester Domžale-Kamnik,
dirigent Simon Dvoršak
Alenka Gotar, operna pevka
Marjan Urbanija, solist na orglicah
Matija Cerar, spremljava na klavirju
Janez Dolinar, povezovalec

Ob 18. uri bo pred halo promenadni koncert Godbe Domžale, v hali pa razstava kmečkih dobrot, gostinci se bodo predstavili s prazničnimi pogrinjki, vinarji in cvetličarji pa s svojo ponudbo.

Vsem občanom in občankam ob PRAZNIKU OBČINE DOMŽALE iskreno čestitamo.

Županja Cveta Zalokar Oražem
Občinski svet Občine Domžale
Uredništvo Slamnika

Foto: V. Majhenič

Ena od osrednjih prireditev ob 80-letnici razglasitve trga Domžale je bilo slovesno odprtje razstave RAZGLASITEV DOMŽAL ZA TRG 1925 4. aprila 2005 v Galeriji Domžale. Razstava bo odprta do 29. aprila 2005.
Na fotografiji: Častna občana Jože Pogačnik in dr. Miroslav Stiplovšek, tudi avtor razstave, županja Cveta Zalokar Oražem in nekdanji predsednik Občine Domžale Franc Habjan si z zanimanjem ogledujejo razstavo.

Šola v Dragomlju raste

Na objektu bodoče nove osnovne šole in vrtca v Dragomlju so se gradbena dela nadaljevala vso zimo. Tudi v zimskih mesecih se bile temperature večinoma dovolj visoke, da so omogočale betoniranje temeljev in osnovne konstrukcije, ki je ponekod zrasla že do prvega nadstropja. Prihajajoča pomlad bo omogočila tudi začetek zahtevnejših gradbenih del in izdelavo ločnih streh.

Začetna faza organizacije in zagona gradbišča je za nami, gradbena dela so v polnem zamahu, tako da lahko pričakujemo, da bo šola rasla in iz dneva v dan dobivala novo podobo.

U. Ž.

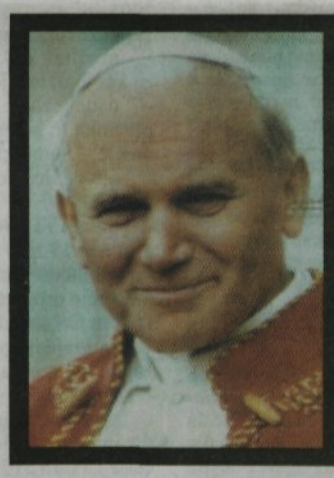

Umrl je papež Janez Pavel II

1920 - 2005

ŠTAMPILJKE in VIZITKE
www.s-graf.si
01 721-91-70 info@s-graf.si

Parker 01/ 724 13 75
IZDELAVA HIDRAVLIČNIH CEVI
Super cene!

Uvoznik, serviser in prodajalec vozil CHEVROLET
AHAC&CO., d.o.o., Domžale
Mala Loka 15 tel: 01/56 27 100
CHEVROLET

KLEPARSTVO KROVSTVO TRIMO SISTEMI
ANDREJ VRTAČIČ
Fortunata Berganta 3, 1240 Kamnik
Telefon/faks: 01 83 12 355, GSM 041 689 750
Pooblaščeni izvajalec za vgradnjo strešne kritine:
• ESAL d.o.o.
• TRIMO TREBNJE (licenčni partner)
• TONDACH, BRAMAC, CREATON
Garancija:
- 10 let za delo
- do 50 let za material

NOVO - ŠTUDENTSKI BONI
SNOOPY2
Kopališka 1/4, 1230 Domžale
PRIPRAVA IN RAZVOZ JEDI
PIZZE - ZREZKI - JEDI NA ŽARU - MORSKE JEDI - HAMBURGERJI - TESTENINE - OSTALE JEDI
VSAK DAN TOPLE MALICE od 9. do 13. ure
Tel.: 01/72 92 180, gsm: 031/415 455

Vabimo vas na osrednjo občinsko prireditev

ob 27. aprilu, dnevu upora proti okupatorju

v sredo, 27. aprila 2005, ob 15. uri v Domu krajanov v Žejah

Slavnostni govornik:
Toni Dragar, podžupan

V kulturnem programu sodelujejo:
Partizanski pevski zbor
Učenci Osnovne šole Dob
Povezovalka Draga Jeretina – Anžin.

Dobrodošli in iskrene čestitke ob 27. aprilu - dnevu upora proti okupatorju

Občina Domžale
Območno združenje Zveze borcev in udeležencev NOV Domžale

Vabimo na prireditve ob 80-letnici razglasitve trga Domžale

15. april 2005 ob 18. uri - Menač`nkova domačija

Slovesno odprtje razstave: Ladina Korbar – Glinene figure v starih domžalskih oblačilih; razstava bo odprta do 30. aprila 2005.

*****

15. april ob 19. uri – Jamarski dom Gorjuša

Srečanje slovenskih jamarjev

16. april 2005 ob 14.30. uri – Silos Žita na Viru

Srečanje slovenskih jamarjev – tekmovanje v žimarjenju

*****

15. april 2005 ob 20. uri – Osnovna šola Domžale

Koncert ob 45-letnici delovanja Moškega pevskega zbora Janez Cerar Društva upokojencev Domžale ter ob prazniku Občine Domžale

*****

16. april 2005 ob 7. uri – kegljišče Restavracije Repovž Domžale

Tradicionalni turnir slovenskih paraplegikov v kegljanju za pokal Domžal 2005

*****

16. april 2005 ob 9.30. uri – Avtobusna postaja Moravče

Planinski pohod Moravče – Domžale v počastitev 25- letnice Domžalske poti spominov in praznika Občine Domžale

*****

16. april 2005 ob 10. uri – začetek TRIM steze na Šumberku
Tradicionalni gorski tek ŠUMBERK 2005 - združen z državnim prvenstvom v gorskem teku

*****

17. april 2005 ob 9. uri – Osnovna šola Venclja Perka Domžale

Mednarodni turnir v pospešenem šahu ob občinskem prazniku

*****

18. april 2005 ob 18. uri – Galerijski atelje Danijela L. Fuggerja Domžale, Ul. M. Tomca 6

Odprtje razstave kulturne dediščine: Arhitektura starih Domžal; razstava bo odprta do 30. aprila 2005.

*****

19. april 2005 ob 18. uri – Ploščad pred Vele Domžale

Promenadni koncert Godbe Domžale

Razstava kmečkih dobrot, predstavitev prazničnih pogrinjkov, ponudbe vinarjev (degustacije) ter predstavitev cvetličnih aranžmajev

19. april 2005 ob 19. uri – Hala Komunalnega centra Domžale

Slavnostna akademija ob prazniku Občine Domžale ter 80-letnici razglasitve trga Domžale in podelitev priznanj.

*****

22. april 2005 ob 18. uri – Mladinski kulturni center Domžale, Akumulator

Rolanje po Domžalah in okolici

*****

22. april 2005 ob 19. uri – Knjižnica Domžale

Literarni večer ob dnevu knjige ter prazniku Občine Domžale

*****

23. april 2005 ob 9. uri – Športni park Domžale

Mednarodni turnir v petanki ob 100-letnici ŠD TVD Partizan Domžale

*****

23. april 2005 ob 10. uri – Športni park Domžale

Tradicionalno kolesarjenje »Slovenija kolesari – kolesarjenje po krajih Upravne enote Domžale 2005«

*****

27. april ob 9. uri – balinišče v Športnem parku Ihan

Tradicionalni balinarski turnir četvork v počastitev praznika Občine Domžale

*****

30. april in 1. maj 2005 – telovadnica Osnovne šole Venclja Perka Domžale

Mednarodni košarkarski turnir mladih članic (do 20 let) ob prazniku Občine Domžale

Dobrodošli!

Dober dan, spoštovani bralci ter drage bralke...

Zakaj pa moje ni objavljeno ...

Pomlad z velikimi koraki osvaja našo Zemljo, toplo sonce s svojimi žarki ogreva njene hribe in doline ter tudi v naša srca prinaša veselje in toplino. Za nami je vrsta praznikov, upam, da ste jih preživeli prijetno, pred nami pa so že naslednji »pomladni« prazniki, v katerih vam želim veliko prijetnih trenutkov.

Skoraj ob vsaki številki Slamnika z mojim pomočnikom ugotavljava, da kljub najboljši volji, da bi v posamezno številko uvrstila vse prispevke, ki jih prejmemo za posamezno številko, mora kateri od njih počakati na objavo v naslednji številki. Velikokrat se namreč zgodi, da posebej iz vrtcev, šol in društev prejmemo številne prispevke, ki jih je nemogoče uvrstiti v posamezno številko Slamnika, še posebej, če iz posameznega vrtca, šole ali društva prejmemo kar po več prispevkov. Skladno z vsebinsko zasnovo imamo namreč dogodkom iz življenja in dela naših vrtcev ter šol namenjeno eno stran, včasih njihove prispevke uvrstimo tudi na druge strani, pa še vedno kateri od njih ostane »zunaj«, kot rečemo, in mora počakati naslednjo številko ali le redko tudi sporočilo, da zaradi »neaktualnosti«, ki je včasih tudi posledica, da prispevek prejmemo zelo pozno, ne bo objavljen. V primeru, da mora prispevek počakati, seveda o tem avtorja ne obveščamo, zato se zgodi, da nas le-ta pokliče ter zahteva pojasnilo, zakaj pa moj prispevek ni bil objavljen. Ob tem prosim za razumevanje, predvsem pa bi želela, da se v posameznih okoljih dogovorite, katere aktivnosti so tako pomembne, da je prav, da so o njih seznanjeni naši bralci. Čeprav mi bo morda ob tem kdo očital, češ da so prav vsa dogajanja pomembna, sem prepričana, da bi bilo vprašanj Zakaj pa moj prispevek ni objavljen, v primeru tovrstnih dogovorov manj, čeprav jih že sedaj ni veliko, vendar prav vsako tako vprašanje povzroči slab občutek.

Ker smo za to številko prejeli izredno veliko število prispevkov, smo se na Uredništvu, skupaj z vodstvom Kulturnega doma Franca Bernika Domžale, odločili, da izidemo na 32 straneh. Ker smo, žal, o smrti papeža Janeza Pavla II zvedeli po oddaji gradiva v tiskarno, boste o njegovem življenju in delu brali v naslednji številki.

Tokratni Slamnik ima več tematskih strani, od katerih vašo posebno pozornost zasluži predstavitev letošnjih nagrajencev Občine Domžale, ki jim tudi v imenu Uredništva iskrene čestitke, predstavitev Poslovno cone Želodnik, ne prezrite pa tudi številnih povabil in razpisov. Že na prvi strani pa vas vabimo, da se v kar največjem številu udeležite prireditev ob 19. aprilu – prazniku Občine Domžale, ki smo ga letos povezali s slovesnostmi ob 80-letnici razglasitve Domžal za trg. Dobrodošli!

Šesta številka Slamnika izide 29. aprila 2005, zato vaše prispevke pričakujemo do 18. aprila 2005. Pričakujemo jih - na Uredništvo (na disketi) ali po elektronski pošti vera.vojska@domzale.si oz. info-@kd-domzale.si. Ne pozabite pa tudi na fotografije, ki včasih več povedo kot zelo dolg tekst.

Prijeten april in ne pozabite: Samo upanje je žarek, ki kaže pot k svetlobi.

Odgovorna urednica

Urad županje

Tiskovna konferenca

Županja Občine Domžale je 23. marca 2005 na tiskovni konferenci zbranim novinarjem predstavila vsebino proračuna za leto 2005 ter pomembnejše investicije, podžupan Vinko Juhart in izvršni direktor Petrola, Štefan Lebar, sta podrobneje predstavila potek plinifikacije ter novo ceno zemeljskega plina, novinarji pa so prejeli tudi informacijo o sodelovanju Arboretuma Volčji Potok in Občine Domžale pri zagotavljanju bistveno cenejših letnih kart za obisk arboretuma.

Novinarji so prisluhnili informaciji županje o predvidenem izpadu prihodkov Občine Domžale zaradi sprejema abolicije v Državnem zboru RS, največ vprašanj s strani novinarjev pa je bilo povezanih z začetkom gradnje prizidka k Osnovni šoli Dob, modernizaciji centralne čistilne naprave, urejanju deponije komunalnih odpadkov, urejanju podzemnega katastra ter drugimi aktualnimi temami.

O. U.

S tiskovne konference

Občinski svet potrdil ceno zemeljskega plina

Dve leti po podpisu koncesijske pogodbe je Petrol v izgradnjo plinovodnega omrežja vložil že okoli milijardo in pol tolarjev, zgradil preko 70 km osnovnega plinovodnega omrežja ter okoli 35 km priključkov. V tretji fazi, ki obsega izgradnjo plinovodnega omrežja in drugih naprav na območjih Homec, Škrjančevo, Vir, Dob, Stob 2. del in Študa 2. del, naj bi dela dokončali najkasneje do 31. 12. 2005, je na tiskovni konferenci Urada županje Občine Domžale, 23. marca 2005, poročal Štefan Lebar, predstavnik koncesionarja.

Projekt celovite plinifikacije Domžal je stekel takoj po podpisu koncesijske pogodbe ter zaradi tehnične in ekonomske racionalizacije poteka v petih fazah. Prva in druga faza sta zaključeni, preostanek omrežja pa bo dograjen do konca leta 2006. Sočasno z izgradnjo plinovodov poteka tudi gradnja ostalih komunalnih vodov in sicer umeščanje novih električnih vodov, polaganje kabelske kanalizacije za namene telefonije in kabelske televizije ter obnova vodovodov. Tako se je ob delnem nezadovoljstvu občanov zaradi prekopanih cestišč v kratkem času zagotovila celovita obnova, vključno s posodobitvijo cestišč.

Zgrajeno omrežje se trenutno napaja iz dveh virov, in sicer iz obstoječe glavne merilno regulacijske postaje Domžale I in dograjene postaje na Količevem. V končni fazi bo srednjetlačni plinski sistem tvoril zaključeno celoto z enim napajalnim virom, v primeru njegovega izpada pa bo še vedno mogoče zasilno napajanje iz drugega vira. Planirana prodaja zemeljskega plina za leto 2005 znaša preko 3 milijone kubičnih metrov.

Energetska politika občine zahteva celovit pristop, ki mora povezovati in usklajeno obravnavati področja energetike, varstva okolja in podnebja, gospodarskega in regionalnega razvoja ter upoštevati tudi druge dejavnike, kot so: zmanjševanje količine emisij toplogrednih plinov, izboljšanje kakovosti lokalnega ozračja itd. Strategija razvoja rabe in oskrbe z energijo je bila in bo tudi v bodoče za občino pomembno gibalo nadaljnjega razvoja. Pri tem je pomembno, da bo energetska oskrba čim bolj ekonomsko in ekološko sprejemljiva za celotno občino. Zahteve odjemalcev po zagotavljanju dolgoročne konkurenčnosti in zanesljivosti pri oskrbi z energijo, ki je sprejemljiva tudi z okoljskega vidika, so vse bolj izrazite. Prav v tem je tudi temeljni razlog, zaradi katerega sta Občina Domžale in podjetje Petrol kot koncesionar nekdanjo oskrbo z različnimi energenti nadomestila z oskrbo z zemeljskim plinom iz omrežja ter tako odjemalcem zagotovila celovito pokrivanje potreb po konkurenčni in učinkoviti energiji. Obseg njegove porabe bo tako tudi v občini Domžale v veliki meri odvisen od "pozitivne javne podobe" plina oziroma od osveščenosti in obveščenosti potencialnih odjemalcev s prednostmi in koristmi, ki jih omogoča. Vsem potencialnim uporabnikom plina v občini Petrol zagotavlja v svoji informacijski pisarni brezplačno strokovno in tehnično svetovanje glede izgradnje notranjih napeljav, sočasno pa jim pomaga tudi pri financiranju stroškov, ki so povezani s priklopom na plinovodno omrežje.

Liberalizacija trga zemeljskega plina, pričeta z uveljavitvijo novele EZ- A v maju 2004 (kar je imelo za posledico ločitev podjetja GEOPLIN d.o.o. na dve družbi, in sicer: Geoplin plinovodi d.o.o., zadolženega za prenos zemeljskega plina po prenosnem omrežju, ter družbo Geoplin, zadolženo za trgovanje z zemeljskim plinom po prenosnem omrežju) je prispevala k sprejemu metodologije za določanje maloprodajne cene zemeljskega plina tudi v Domžalah. Po sklepu Občinskega sveta decembra 2004 je Petrol pripravil metodologijo, ki omogoča spremembo maloprodajne cene zemeljskega plina skladno s spremembo nabavne cene iz prenosnega omrežja Geoplina. Izdelano metodologijo je Občinski svet potrdil, prav tako pa je potrdil tudi novo maloprodajno ceno plina v višini 95 SIT/ m3 .

Občina Domžale je s potrditvijo metodologije postala ena prvih občin, ki postopoma uveljavlja načela liberalizacije na področju trgovanja z zemeljskim plinom, istočasno pa odgovorno ščiti interese svojih občanov. Potrjena maloprodajna cena je na današnji dan za cca 30 % nižja od cene lahkega kurilnega olja, kar bo gospodinjstvom pomagalo pri odločanju o spremembi energenta za ogrevanje ter istočasno z uporabo novih tehnologij prispevala k prihrankom na dolgi rok.

Posebna skrb je v Petrolu namenjena lastnikom plinskih priključkov, ki nameravajo obstoječo ogrevalno napravo slej ko prej nadomestiti s takšno, ki bo omogočila uporabo zemeljskega plina. Naslednjih nekaj mesecev bo zanesljivo zelo ugoden čas za zamenjavo. Zakaj? Zato, ker za svoje potencialne odjemalce pripravljamo poseben akcijski paket, ki bo zamenjavo ogrevalne tehnike več kot opazno olajšal. Pa ne samo to. Usmeritve evropske unije narekujejo zmanjšanje izgub toplote skozi dimne pline ter istočasno bistveno zmanjšanje emisij CO2 v okolje. Planirana akcija bo lastnikom plinskih priključkov izpolnjevanje naštetih usmeritev omogočila že pred samo uveljavitvijo zakonodaje. Akcija bo namenjena vsem tistim, ki so že priključeni na plinovodno omrežje, in vsem tistim, ki se bodo priključili v letošnjem letu. Z akcijo bomo pričeli konec marca 2005.

Petrol Ljubljana

Najzanimivejši podatki

Proračun Občine Domžale za leto 2005

Na tiskovni konferenci je županja Občine Domžale zbranim novinarjem predstavila tudi nekatere pomembnejše podatke iz letošnjega proračuna. Tako so prihodki planirani v višini 3.662.186 tisoč sit, odhodki so planirani v višini 4.530.374 tisoč sit. Razlika med prihodki v letu 2005 in odhodki v višini 868.188 tisoč sit se bo pokrivala iz ostanka sredstev na računu iz preteklih let.

Skupaj s pogodbenimi obveznostmi je realizacija Proračuna za leto 2004-95 odstotna ...

Najpomembnejše investicije v letu 2005 so:

1. področje komunalnih investicij:
- ureditev križišča v Radomljah, za kar je namenjenih 40 mio SIT;
- nadaljevanje rekonstrukcije pločnika in kolesarske steze Podrečje – Šumberk 20 mio SIT;
- obvoznica Tosama (jeziček) 30 mio SIT;
- ukrepi za povečanje varnosti v prometu 17 mio SIT;
- prometni ukrepi za zagotavljanje večje prometne varnosti pri OŠ Dob in OŠ Ihan 8 mio SIT;
- za urejanje pokopališč v Domžalah, Šentpavlu, Dobu in Krtini – 13 mio SIT;
- pričetek urejanja parka za Plečnikovim zidom ob Ljubljanski cesti 15 mio SIT;
- pločnik in kolesarska steza Dob – Vir 19 mio SIT.

2. področje družbenih dejavnosti
- Sklad Osnovne šole Dragomelj 172.198 mio SIT, doslej v Skladu 456,798 mio SIT;
- oprema in ureditev Vrtca Bistra 25 mio SIT;
- Sklad Osnovne šole Dob 50 mio SIT;
- Sklad Knjižnice Domžale 120 mio SIT, doslej v Skladu 236,881 mio SIT;
- nadaljevanje adaptacije Letnega gledališča Studenec 8 mio SIT
- projekti za širitev OŠ Ihan – 3 mio SIT;
- drsališče Domžale 10 mio SIT.

Ob tem Občina Domžale v proračunu za leto 2005 zagotavlja 618 mio SIT za izvajanje programa otroškega varstva; za občinske denarne pomoči 20 mio SIT, za pokrivanje stroškov priprave in izvedbe programa pomoči ostarelim na domu pa kar 70 mio SIT. Za gradnjo in nakup stanovanj v proračunu za leto 2005 namenjamo 75 mio SIT.

O. U.

Na podlagi 2. in 9. člena Odloka o priznanjih občine Domžale (Uradni vestnik občine Domžale, štev. 23/95) in 20. člena Statuta Občine Domžale (Uradni vestnik Občine Domžale, štev. 7/99) je Občinski svet Občine Domžale na 24. seji, 30. marca 2005, sprejel

Sklep o podelitvi priznanj Občine Domžale za leto 2005

1. Občina Domžale podeljuje

ZLATO PLAKETO Eli KOŠIR

za dolgoletno predano vzgojno-izobraževalno delo na področju telesne vzgoje ter prispevek k razvoju športa in rekreacije v Domžalah.

2. Občina Domžale podeljuje

SREBRNO PLAKETO prof. dr. Francu HABETU

za delo na področju živinoreje-konjereje, za prispevek k razvoju kmetijstva v Občini Domžale ter delo v Konjeniškem klubu Krumperk in Rotary klubu Domžale.

3. Občina Domžale podeljuje

SREBRNO PLAKETO Francu MERMALU

za dolgoletno prizadevno delo na področju organiziranja in delovanja radioamaterske dejavnosti v Občini Domžale.

4. Občina Domžale podeljuje

SREBRNO PLAKETO TVD Partizan Domžale

ob 100-letnici uspešnega delovanja.

5. Občina Domžale podeljuje

BRONASTO PLAKETO Antonu KOŠENINI

za prizadevno in požrtvovalno delo na kulturnem področju in v Krajevni skupnosti Jarše-Rodica.

6. Občina Domžale podeljuje

BRONASTO PLAKETO Janku - Ivu PEVCU, dr. specialistu medicine dela,

za dolgoletno prizadevno delo pri razvoju zdravstva v Občini Domžale.

7. Občina Domžale podeljuje

BRONASTO PLAKETO Zoranu POLJŠKU

za uspešno delo in prispevek k razvoju obrti in podjetništva.

8. Občina Domžale podeljuje

BRONASTO PLAKETO mag. Florjanu ZABRETU

za zgledno in vestno delo v gasilski organizaciji ter na področju ljubiteljske kulture.

9. Občina Domžale podeljuje

NAGRADO OBČINE DOMŽALE Klemenu BAUERJU

za izredne športne dosežke v biatlonu.

10. Občina Domžale podeljuje

NAGRADO OBČINE DOMŽALE Moniki JERETINA

za delo na področju ljubiteljske kulture ter igralske dosežke.

11. Občina Domžale podeljuje

NAGRADO OBČINE DOMŽALE Lovrencu KOKALJU

za njegove organizacijske in tekmovalne uspehe v karateju.

12. Občina Domžale podeljuje

NAGRADO OBČINE DOMŽALE Silvi KOSEC

za prizadevno delo na področju organiziranja žrtev vojne ter ohranjanja ljudske dediščine.

13. Občina Domžale podeljuje

NAGRADO OBČINE DOMŽALE Medgeneracijskemu društvu Jesenski cvet

za opravljanje humanega poslanstva.

14. Občina Domžale podeljuje

NAGRADO OBČINE DOMŽALE Podjetju METAL-PROFIL

za uspešno poslovanje podjetja ter sponzoriranje društvene dejavnosti.

15. Občina Domžale podeljuje

NAGRADO OBČINE DOMŽALE Francu RAVNIKARJU

za uspešno delo na področju društvene dejavnosti, še posebej ohranjanja naravne, kulturne in zgodovinske dediščine.

Županja
Cveta ZALOKAR ORAŽEM, l.r.

SLAMNIK

Slamnik je glasilo Občine Domžale in je nadaljevalec tradicije časopisa Domžalec, ki je izhajal v letih 1925 (5 številk), 1929 (2 številki), 1934 (1 številka), 1935 (1 številka). Domžalec je izšel še v letu 1958 (1 številka), nato pa je 5.11.1962 pričel izhajati Občinski poročevalec in je redno izhajal vse do 21. marca 1991, ko se je preimenoval v Slamnik. Medij SLAMNIK je pisan v razvid Medijev, ki ga vodi Ministrstvo za kulturo RS, pod zaporedno številko 355.

Odgovorna urednica VERA VOJSKA Tel.: 72-20-100 (041) 634 505. Pomočnik odgovorne urednice ŽIGA ČAMERNIK, člani uredništva: SAŠA KOS, JANEZ STIBRIČ, BOGDAN OSOLIN, DARJA ANDREJKA, URBAN ŽNIDARŠIČ, METKA ZUPANEK in ROK RAVNIKAR. Lektorica: IRENA STARIČ
Uredništvo glasila SLAMNIK je na Ljubljanski cesti 61 v Domžalah. Uredništvo ERNA ŽABJEK – KOČAR, 722-50-50, fax: 722-50-55, e-mail: info@kd-domzale.si
URADNE URE: od ponedeljka do petka od 9. do 13. ure, ob sredah tudi od 14. do 16.
Glasilo izhaja v nakladi 12 000 izvodov in ga prejemajo vsa gospodinjstva brezplačno. Na podlagi Zakona o DDV (Ur. list RS, štev. 89/98) sodi časopis med proizvode, za katere se obračunava DDV po stopnji 8.5%. Priprava za tisk: IR image d.o.o., Podgorje 61b, 1241 Kamnik. Tisk: Set d.d., Vevška c. 52, 1260 Ljubljana – Polje.

23. seja Občinskega sveta Občine Domžale – v dveh delih

Proračun za leto 2005 soglasno sprejet

20 svetnikov in svetnic, ki se jim je kasneje pridružilo še nekaj članov Občinskega sveta Občine Domžale, je 16. marca 2005 ob 16. uri v konferenčni seji Občine Domžale pričelo s 23. sejo, katere glavna točka je bila Obravnava in sprejem Odloka o proračunu Občine Domžale za leto 2005.

Gradivo, shranjeno na 352 straneh posebne brošure, je bilo po kasnejšem mnenju svetnikov vzorno in pregledno pripravljeno, tako da razen nekaterih vprašanj, pripomb na osnovno gradivo skoraj ni bilo, je pa bilo kar nekaj amandmajev, tako uprave kot posameznih svetnikov, ki so jim v razpravi namenili kar nekaj skrbi. Po soglasnem sprejemu zapisnika je bil z dvema manjšima popravkoma Statutarno pravne komisije dnevni red določen brez razprave.

Uvodno obrazložitev je podal Dino Bolčina, načelnik Oddelka za finance in gospodarstvo, ki je v uvodni informaciji predstavil nekatere novosti, ki so jih je predlog proračuna vnesli med prvo in drugo obravnavo, v njem pa so bili tudi vsi odgovori na vprašanja, finančni načrti KS ter prenesene pogodbene obveznosti, ki jim je namenil največ besed.

V razpravi so sodelovali: Roman Lenassi je kot predsednik Odbora za finance povedal, da je proračun tehnično dobro pripravljen, ocenil je, da je pozitivno, ker se občina ne zadolžuje, ni pa bil zadovoljen s prikazom prodaje stvarnega premoženja, saj ni razviden finančni učinek prodaje oz. zamenjav premoženja. Majda Pučnik – Rudl, SDS, je utemeljila predlagana dva amandmaja: prispevek staršem ob rojstvu otrok, skupaj naj bi zagotovili 16 mio sit, ter zagotovitev sredstev za pridobitev potrebne dokumentacije za ureditev Kovaške ceste; Pavel Cerar, LDS, je utemeljil amanda, s katerim naj bi OŠ Dob za gradnjo prizidka, s katerim naj bi zagotovili normalne pogoje za delo, pridobila 30 mio sit; Andreja Jarc Pogačnik, ZLSD, je predstavila amandma, s katerim bi povečali sredstva za investicijsko vzdrževanje osnovnih šol; Janez Limbek, N.Si, je obrazložil prizadevanja civilne iniciative v Dobu, da se zgradi dom upokojencev z možnostjo dnevnega varstva ter predlagal dodatno postavko v višini 3 mio sit za izdelavo idejnega projekta; po njegovem mnenju proračun nima vizije, manjkajo konkretnejši cilji, opozoril pa je tudi na nekatere nedoslednosti posameznih postavk; posebej ga je zanimalo število zaselkov brez urejenega vodovodnega omrežja, letni plan vzdrževanja hale, prodaja stvarnega premoženja, lastništvo zemljišč v zvezi s kliniko, hkrati je predlagal, da občina zagotovi, da postane lastnik objektov, v katera vlaga sredstva proračuna; Roman Kurmanšek, SDS, je podprl vse amandmaje ter predlagal amandma, s katerim bi zagotovili sredstva za prizidek k Domu upokojencev Domžale; postavil pa je tudi vprašanja v zvezi z vzdrževanjem javnih zaklonišč, sofinanciranjem urejanja kmetijskih zemljišč in gozdnih poti, ob tem pa predlagal, da se v okviru postavke celostna podoba zagotovi drobna spominska darila; vprašal pa tudi o pokopališki dejavnosti, odkupih v športnem parku, zagotavljanju sredstev za mladinski kulturni center, nerealiziranih postavkah, kadrovski zastopanosti ter občinsko upravo zaprosil za podatke o vseh izvajalcih investicij, ki so za občino opravili delo v višini nad 5 mio sit; Marko Vresk, LDS, je obrazložil mnenje svetniške skupine, ki bo podprla vse amandmaje, ki so v skladu z njihovimi kriteriji; po njegovem mnenju je proračun dobro pripravljen in je dosegel visok nivo, treba pa je zagotoviti, da pristojni oddelki izpeljejo vse naloge; zanimalo ga je, s kakšnim delom proračuna občina razpolaga – upoštevaje že sprejete obveznosti, v prihodnjih letih; Franci Gerbec, ZLSD, je predstavil mnenje svetniške skupine, ki bo predlagani proračun sprejela, posebej pa izpostavil skrb za čiste Domžale, nadaljevanje projektov Blate in Mlake ter Kamniška Bistrica – Rekreacijska os regije, opozoril pa tudi na pomanjkljivosti dokumenta o prodaji stvarnega premoženja ter navedel nekatere nejasne primere; Robert Hrovat, SDS, je menil, da je gradivo vzorno in pregledno pripravljeno; vesel je, ker so upoštevane njegove pripombe ob prvi obravnavi proračuna, posebej je pozdravil amandma LDS o dodatnih sredstvih za OŠ Dob, ker odraža prioriteto občine, da poskrbi za šole in otroke; Jakob Smolnikar, SLS, je obrazložil amandma, s katerim naj bi zagotovili sredstva za obnovo cerkve na Sv. Trojici.

Po daljši pavzi, ki jo je predlagala uprava, so svetniki in svetnice prisluhnili odgovorom na svoja vprašanja, ki so jih pripravili načelniki posameznih oddelkov, o proračunu je spregovorila tudi županja Cveta Zalokar Oražem. Predstavila je mnenje uprave do predlaganih amandmajev, od katerih je dva povzela ter pripravila lastna amandmaja. Razprava se je nadaljevala z informacijo Janeza Limbka, N.Si, o predvidenem domu upokojencev v Dobu, o čemer sta razpravljala tudi Pavel Cerar, LDS, ter Robert Hrovat, SDS. Franci Gerbec, ZLSD, je povedal, da bo svetniška skupina podprla amandmaje uprave, opozoril pa tudi, da proračun namenja zelo visoka sredstva za družbene dejavnosti; Janez Stibrič, SDS, je menil, da proračun ne odraža strategije razvoja občine Domžale, ni pa se strinjal tudi s predlogom, da se proslavo ob dnevu Evrope nameni tudi 60. obletnici zmage nad fašizmom in nacizmom. Z njegovim predlogom se niso strinjali Franci Gerbec, ZLSD, županja Cveta Zalokar Oražem, ki jo je zanimalo, v čem je spornost predloga, da se praznuje tudi obletnico zmage nad fašizmom in nacizmom, ter mag. Jožica Polanc, LDS; po ponovni obrazložitvi Janeza Stibriča, SDS, je bil na njegov predlog odmor, po njem pa glasovanje, v katerem so bili podprti naslednji amandmaji:

1. Proračunska postavka 8219 »Ohranjanje kulturne dediščine«, konto 4302, se poveča za 2.000.000,00 SIT, tako da vrednost postavke znaša 9.000.000,00 SIT in se za isti znesek 2.000.000,00 SIT povečajo prihodki na kontu 714100 »Drugi nedavčni prihodki«.
2. Uvede se nova proračunska postavka 8220 »Obeležitev obletnice smrti Matije Tomca«, konto 4120, v višini 2.000.000,00 SIT in se za isti znesek 2.000.000,00 SIT povečajo prihodki na kontu 703300 »Davek na promet nepremičnin - od pravnih oseb«.
3. Proračunska postavka 9203 »Prevozi učencev«, konto 4119, se poveča za 7.000.000,00 SIT, tako da vrednost postavke znaša 42.000.000,00 SIT in se za isti skupen znesek 7.000.000,00 SIT povečajo prihodki: od tega na kontu 703300 »Davek na promet nepremičnin - od pravnih oseb« v višini 3.000.000,00 SIT, na kontu 703302 »Davek od prometa nepremičnin - nerezidenti RS« v višini 1.000.000,00, na kontu 711199 »Druge pristojbine« v višini 1.000.000,00 SIT, na kontu 712007 »Nadomestilo za degradacijo in uzurpacijo prostora« v višini 1.000.000,00 SIT in na kontu 7130-02 »Prihodki obratov družbene prehrane« v višini 1.000.000,00 SIT.
4. Proračunska postavka 9216 »Investicijsko vzdrževanje OŠ«, konto 4307, se poveča za 5.000.000,00 SIT in se za isti znesek zmanjša postavka 9220 »Sklad OŠ Dragomelj«, konto 4204.
5. Proračunska postavka 1303 »Občinske prireditve, proslave, priznanja in poroke«, konto 4120, se poveča za 700.000,00 SIT in se za isti znesek povečajo prihodki na kontu 703002, »Zamudne obresti od davkov na nepremičnine«.
6. Proračunska postavka 8108 »Vzdrževanje in upravljanje športnih objektov občinskega pomena - Športni park Vir«, konto 4302, se poveča za 500.000,00 SIT; Proračunska postavka 8111 »Sofinanciranje Športnega parka Dob«, konto 4300, se poveča za 500.000,00 SIT; Proračunska postavka 8112 »Sofinanciranje Športnega parka Ihan«, konto 4300, se poveča za 500.000,00 SIT. Sredstva se zagotovijo s povečanjem prihodkov na kontu 703301 »Davek na promet nepremičnin od fizičnih oseb« v višini 1.500.000,00 SIT.
7. Proračunska postavka 9221 »Prizidek k Osnovni šoli Dob«, konto 4204, se poveča za 30.000.000,00 SIT in znaša po novem 50.000.000,00 SIT. Sredstva se zagotovijo s povečanjem prihodkov, in sicer: na kontu 703003 »Nadomestilo za uporabo stavbnega zemljišča od pravnih oseb« v višini 13.000.000,00 SIT, na kontu 703004 »Nadomestilo za uporabo stavbnega zemljišča od fizičnih oseb« v višini 10.000.000,00 SIT in na kontu 710302 »Prihodki od najemnin za stanovanja« v višini 7.000.000,00 SIT.
8. Uvede se nova proračunska postavka 6208 »Študija izvedljivosti projekta doma počitka v Dobu«, konto 4208, v višini 2.000.000,00 SIT, za isti znesek 2.000.000,00 SIT se zmanjša postavka 6203 »Pridobivanje stavbnih zemljišč«, konto 4206.

Ob koncu pa je Občinski svet Občine Domžale brez glasu PROTI sprejel Odlok o proračunu Občine Domžale za leto 2005.

Odlok o Knjižnici Domžale

Marjan Gujtman, direktor Knjižnice Domžale, je v uvodni informaciji med drugim opozoril na problematiko nestrinjanja Občine Mengeš z imenom Knjižnice Domžale, kar v posledici pomeni, da Občinski svet Občine Mengeš ne sprejme omenjenega odloka. V razpravi so sodelovali Saša Kos, LDS, Franci Gerbec, ZLSD, in Roman Kurmanšek, SDS, nato pa je Občinski svet Občine Domžale soglasno sprejel naslednji sklep:

Občinski svet Občine Domžale sprejme Odlok o Knjižnici Domžale.

Za preselitev kmetij

O spremembah in dopolnitvah prostorskih sestavin Dolgoročnega plana Občine Domžale za obdobje 1986-2000 in Srednjeročnega družbenega plana Občine Domžale za obdobje 1986-1990, za območje Občine Domžale, dopolnitev 2003 je uvodoma spregovoril Zoran Vitorovič, načelnik Oddelka za prostor in varstvo okolja. V razpravi je Franci Gerbec kot predsednik Odbora za prostor, pojasnil negativno mnenje odbora, hkrati pa kot svetnik ZLSD povedal, da bo njegova svetniška skupina predlog podprla; Franc Černagoj, Zeleni, je pojasnil svoje negativno mnenje in predlagal, da problem preselitve kmetije na novo lokacijo pojasni eden od predlagateljev Tomo Nastran iz Radomelj. Ta je povedal, da se je za preselitev odločil, ker imajo kmetijo sredi Radomelj, kar ni več primerna lokacija, na novi lokaciji pa se bo ukvarjal s sonaravno rejo. Jakob Smolnikar, SLS, je njegov predlog podprl, enako tudi Roman Kurmanšek, SDS, medtem ko se Anton Preskar, LDS, ni strinjal z njim, kot vzrok pa je navedel državno politiko na področju sklada stavbnih zemljišč. Svetniki in svetnice so z 20 glasovi ZA in dvema PROTI sprejeli naslednji sklep:

Občinski svet Občine Domžale sprejme Odlok o spremembah in dopolnitvah prostorskih sestavil Dolgoročnega plana Občine Domžale za obdobje 1986-2000 in Srednjeročnega družbenega plana Občine Domžale za obdobje 1986-1990, za območje občine Domžale, dopolnitev 2003 ter omogočili širitev ter preselitev treh kmetij.

Novi pravilnik o subvencijah

Po predstavitvi vsebine Pravilnika o subvencioniranju obrestne mere posojil za pospeševanje razvoja podjetništva v občini Domžale s strani Dina Bolčine, načelnika Oddelka za finance in gospodarstvo, ki je poudaril vsebinske pripombe Odbora za gospodarstvo ter pravno pomoč Francija Gerbca, je bil brez razprave soglasno sprejet naslednji sklep:

Občinski svet Občine Domžale sprejme Pravilnik o subvencioniranju obrestne mere posojil za pospeševanje razvoja podjetništva v občini Domžale.

Najprej metodologija izračuna maloprodajne cene zemeljskega plina

Štefan Lebar, izvršni direktor, Petrol d.o.o. Plin, je predstavil predlog metodologije izračuna maloprodajne cene zemeljskega plina, hkrati pa odgovoril tudi na nekatera vprašanja, postavljena na odborih, ki so obravnavali to točko. V razpravi so sodelovali Roman Lenassi, predsednik Odbora za finance, ki je predstavil stališča odbora ter njegove predloge za spremembe predlaganih sklepov; Roman Kurmanšek je razpravljal kot predsednik Odbora za komunalo in infrastrukturo in podprl predloge Odbora za finance. V daljši razpravi je mag. Marko Vresk, LDS, ugotovil, da predlagana metodologija ni osnova za določanje cene, zato je predlagal, da se odločanje o ceni opravi, sprejemanje metodologije, ki ne omogoča določitve cene, kot jo predlaga Petrol, pa odloži ter zahteval, da se njegova vsebinska razprava dobesedno zapiše v zapisnik; Franci Gerbec, ZLSD, je menil, da je treba določbe podpisanih pogodb spoštovati, hkrati pa opozoril, da metodologija ni osnova, temveč le podlaga za oblikovanje cen, kar izhaja tudi iz dejstva, da na tem področju še ni tržnega položaja pri oblikovanju cen energentov. Opozoril je na državno uredbo o merjenju izpustov iz dimnikov ter ugotovil, da absolutne varnosti ni, ob koncu razprave pa predlog odborov podprl. Robert Hrovat, SDS, je enako opozoril na določila koncesijske pogodbe, metodologijo, ki ne omogoča cene, kot je predlagana, na po njegovem mnenju nekatere nepravilne izračune izkoristkov ter na zaščito uporabnikov zemeljskega plina, opozoril pa tudi na stroške financiranja in amortizacije. Po odgovorih izvršnega direktorja Petrola, Štefana Lebarja, ki je Romanu Lenassiju, N.Si, pojasnil tudi njihovo delo na področju informiranja, je bil sprejet naslednji sklep (17 ZA, 2 PROTI):

Občinski svet Občine Domžale sprejme »Metodologijo« kot podlago za oblikovanje predloga maloprodajne cene zemeljskega plina v občini Domžale.

Določena nova cena zemeljskega plina

Po razpravi Janeza Stibriča, SDS, ki je opozoril na redakcijsko napako, je bil z enim glasom PROTI sprejet naslednji sklep: **Maloprodajna cena zemeljskega plina v občini Domžale znaša od 01.04.2005 dalje 95,00 SIT/Nm³.**

Pomoč družini na domu

Uvodno obrazložitev je podala Helena Čampa, Comett, in predlagala, da se cena storitve poveča za 3, 9 odstotkov, predstavila pa je tudi storitve službe ob nedeljah in državnih praznikih. V razpravi sta sodelovala Roman Lenassi, predsednik Odbora za finance, ki je opozoril na nedoslednosti pri sklepih; ter Franc Poznič, DeSUS, ki je razpravljal o številu uporabnikov brezplačne pomoči na domu v naši ter drugih občinah, ter o razmerju pri pokrivanju stroškov pomoči s strani uporabnikov in občine. Po pojasnilih Kristine Slapar, načelnice Oddelka za družbene dejavnosti, so bili sprejeti naslednji sklepi:

1. Občinski svet Občine Domžale sprejme ceno storitve programa pomoči družini na domu, ki znaša 2.790,80 SIT na efektivno uro. Cena se zniža za subvencijo iz Zavoda RS za zaposlovanje za 362,29 SIT na efektivno uro. Po odbiti subvenciji znaša cena 2.428,51 SIT na efektivno uro.
2. Cena storitve pomoč družini na domu za neposrednega uporabnika se zniža za subvencijo iz sredstev proračuna Občine Domžale za 1.214,26 SIT in znaša 1.214,26 SIT na efektivno uro.
3. Cena storitve za delo v nedeljo je višja za 31 % in po odšteti subvenciji iz Zavoda RS za zaposlovanje znaša 3.181,09 SIT. Polovico cene plača Občina Domžale, polovico cene uporabnik.
4. Cena storitve za delo na dan državnega praznika in dela prostega dne je višja za 38,7 % in po odšteti subvenciji iz Zavoda RS za zaposlovanje znaša 3.369,24 SIT. Polovico cene plača Občina Domžale, polovico cene uporabnik.
5. Sklepi začnejo veljati s 01. 04. 2005.

Ker je bila ura že več kot 21, so se svetniki in svetnice odločili za prekinitev seje.

Odgovorna urednica

Nadaljevanje seje

23. seja se je nadaljevala 30. marca 2005 ob 16. uri s točko Sprejem Odloka o ustanovitvi proračunskega sklada »PRIZIDEK K OSNOVNI ŠOLI DOB« v prvi obravnavi. Brez razprave je bil odlok sprejet, enako pa tudi PROGRAM PROSLAV IN PRIREDITEV OBČINSKEGA POMENA V LETU 2005, tako, da bomo v naši občini pripravili prireditve ob naslednjih praznikih.

8. februar – PREŠERNOV DAN (SLOVENSKI KULTURNI PRAZNIK)
19. april – PRAZNIK OBČINE DOMŽALE
27. april – DAN UPORA PROTI OKUPATORJU
9. maj – DAN EVROPE IN 60-LETNICA DNEVA OSVOBODITVE IZPOD FAŠIZMA IN NACIZMA
25. junij – DAN DRŽAVNOSTI
26. december – DAN SAMOSTOJNOSTI.

Ker vprašanj, pobud in predlogov svetnikov in svetnic ni bilo, je predsedujoči Toni Dragar 23. sejo Občinskega sveta Občine Domžale zaključil ter začel 24.

Odgovorna urednica

Občina Domžale ni več odgovorna za organizacijo dimnikarske službe

Kdaj bo področje dimnikarstva urejeno po želji uporabnikov?

Zaradi številnih vprašanj, predvsem pa slabe volje občanov in občank, ki so bili v zadnjem času deležni izvajanja gospodarske službe »Izvajanja meritev, pregledovanje in čiščenje kurilnih naprav, dimnih vodov in zračnikov« – bolj poznane kot dimnikarske storitve, posredujemo občanom in občankam naslednjo informacijo:

V Občini Domžale je od leta 1999 opravljal obvezno gospodarsko službo »Izvajanja meritev, pregledovanje in čiščenje kurilnih naprav, dimnih vodov in zračnikov« Energetski servis E. S. d.o.o., Roška cesta 2a, 1000 Ljubljana. Podjetje je Občina Domžale izbrala na podlagi javnega razpisa, objavljenega v Uradnem listu leta 1996.

Po končanih postopkih je bila koncesijska pogodba podpisana z Energetskim servisom za dobo petih let, zato je Občina Domžale v letu 2004 pripravila in že objavila tudi nov razpis za novo obdobje, vendar je bil postopek podelitve koncesije za omenjeno obvezno gospodarsko službo ustavljen, ker je z Zakonom o varstvu okolja to dejavnost v izvrševanje prevzela država in s tem prevzela vsa pooblastila v zvezi s podelitvijo koncesij za dimnikarsko dejavnost.

Ker zakon v prehodnem obdobju ni uredil načina prevzema gospodarske javne službe v občinah, kjer se je ta dejavnost ravno iztekla, je Občina Domžale sklenila ustrezne anekse h koncesijski pogodbi do podelitve koncesije s strani države, saj je celotno območje ostalo brez zagotovljene oskrbe z javno službo, hkrati pa je že lani decembra zaprosila Ministrstvo za okolje RS, da naj posreduje uradne podatke o izbranem izvajalcu dimnikarske službe v naši občini. Tega podatka, kljub večim pozivom in opozorilom na neurejenost tega področja, do danes še nismo prejeli. Iz tega sklepamo, da na območju Občine Domžale v tem trenutku ni pooblaščenega izvajalca javne službe.

Je pa Ministrstvo za okolje že v letu 2004 sprejelo Vladno uredbo »o načinu in pogojih izvajanja obvezne državne gospodarske javne službe ter pravilnik ministra za okolje o oskrbi malih kurilnih naprav, dimnih vodov itd. Po pisanju nekaterih sta oba predpisa »bisera birokratske zadrtosti in ekonomskih nesmislov«, saj med drugim določata, da smo »občani postali uporabniki storitev dimnikarske službe, ki jih moramo uporabljati vsaj enkrat na leto, ne glede na vrsto kuriva, tudi če nič ne kurimo. Poleg tega ne moremo najeti kateregakoli dimnikarja, temveč tistega, ki mu je koncesijo podelil minister, hkrati pa se mnogi bojijo, da bo rezultat izvajanja omenjenih aktov monopol ene dimnikarske službe, čeprav bi se prav na tem področju lahko uveljavile tržne zakonitosti in bi lahko uporabniki v okviru možnosti dimnikarje izbirali sami.

Rešitev ima torej v rokah minister za okolje in prostor, Janez Podobnik. Žal še nič ne kaže, da bi kaj kmalu začeli dosledno uresničevati sprejete določbe na področju urejanja opravljanja dimnikarskih storitev, saj doslej ni bil objavljen niti javni razpis za podelitev koncesije.

Najbrž vse to tudi prispeva k slabi volji in številnim opozorilom naših uporabnikov, češ, da dimnikarji svoje delo opravljajo, tudi ko to ni treba, ob tem pa izdajajo visoke račune, pregledujejo dimnike, kjer onesnaženja sploh ni, in še čem.

Vse kar vodstvo Občine Domžale lahko stori, je, da ponovno opozori Ministrstvo za okolje in prostor o njihovih pristojnostih, vodstvo in dimnikarje Energetskega servisa pa, da do izbire koncesionarja po novi zakonodaji, korektno opravljajo svoje storitve.

Urad županje
Občine Domžale

Izbor podjetnika leta

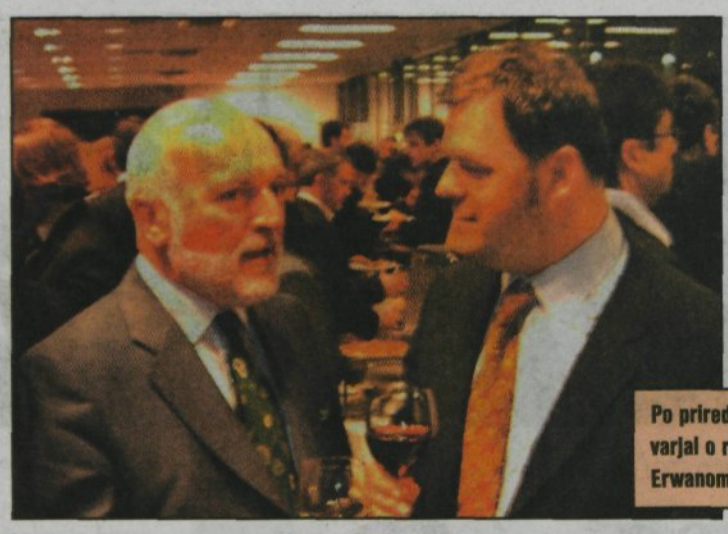

Po prireditvi se je podžupan Vinko Juhart zavzeto pogovarjal o razvoju domžalske poslovno industrijske cone z Erwanom Fouéréjem, predstavnikom EU v Sloveniji.

V Ljubljani so 17. 3. 2005 razglasili podjetnika leta. Po izboru strokovne komisije revije Podjetnik je to postal soustanovitelj in direktor biotehnološkega podjetja BIA Separations, dr. Aleš Štrancar.

Za priznanje podjetnik leta so se potegovali še Matija in Andraž Koren iz podjetja Koren Sports, Lorena Leonardos iz podjetja Potencial ter Miro Črv iz podjetja Smarteh, ki so prejeli priznanje podjetniški vzor 2005. Lorena Leonardos je postala tudi prva samostojna ženska prejemnica tega priznanja v Sloveniji.

Slavnostne podelitve, ki je bila letos že petnajsta zapovrstjo in zato še posebno slovesna, se je udeležilo tudi več domžalskih podjetnikov. Na prireditvi se je s svojimi simpatičnimi hostesami predstavila tudi Agencija Brigita iz Kamnika, katere lastnik je Edvard Golob, ki je kot prvi pred petnajstimi leti prejel priznanje podjetnik leta.

Dušan Pejić

Tušev bistri kotiček

Družba Engrotuš je konec marca Matični knjižnici Kamnik podarila dva kompleta računalniške opreme. Knjižnica je bila zaradi kakovostnega programa za vzpodbujanje računalniškega izobraževanja, širjenja bralne kulture in kreativno preživljanje prostega časa najmlajših, ki ga izvajala preko celega leta, izbrana na javnem razpisu Tuševi bistri kotički. V letu 2005 je bilo v Sloveniji izbranih deset knjižnic, ki so dobile računalniško opremo v višini 1 milijon SIT. V letu 2004 pa je družba že podarila računalniško opremo 15-im knjižnicam.

Kot je ob tokratnem odprtju Tuševega bistrega kotička povedal Aleksander Svetelšek, direktor družbe Engroruš, je naložba v znanje najboljši kapital, ki ga v družbi Engrotuš lahko dajo najmlajšim ter nadaljeval: »Projekt Tuševi bistri kotički daje otrokom možnost pridobivanja informacij in jih s tem vzpodbujat k odkrivanju novih in razvijanju sebi lastnih zanimanj. Ker se zavedamo, da je problematika upada bralne kulture še kako pereča in pomen knjig pri ohranjanju lepote jezika in izboljševanju besednega zaklada bistven, smo računalnik podarili knjižnicam, ki imajo možnost združiti obe nalogi in najmlajšim dati največ.«

V knjižnici so pripravili bogat program aktivnosti za najmlajše. V mesecih aprilu in maju bodo pripravili več srečanj, na katere bodo povabili otroke iz vrtcev, podaljšanega bivanja in prvošolce iz vseh osnovnih šol v občinah Kamnik in Komenda. Malčkom bodo predstavili Tušev bistri kotiček, kjer bodo s pomočjo računalniške opreme pisali zgodbice in ustvarjali risbice. S svojimi izdelki bodo nato sodelovali na literarnem in mednarodnem likovnem natečaju Pomladni dan 2005.

V mesecih aprilu in maju bodo otroci v okviru stalnih pravljičnih uric poslušali zgodbice, prijazna čarovnica bo najmlajšim obiskovalcem s pomočjo računalnika in svetovnega spleta predstavila pravljični svet kamniške Veronike in jim prebirala pravljice. Otroci se bodo preko računalnika preizkusili v reševanju različnih didaktičnih iger in s pomočjo računalniških orodij narisali svoje doživljanje pravljic. Računalniške risbice pa bodo tudi razstavljene v trgovinah Tuš.

Otroci iz vrtca so pripravili prijeten kulturni program ter z njim popestrili odprtje Tuševega bistrega kotička, kakršnega naj bi v prihodnjem letu dobili tudi v novi Knjižnici Domžale.

Saša Kos

Prenova SPB-1 napreduje

V Slamniku smo v zadnjih letih večkrat obširno poročali o pripravah na začetek prenove največjega stanovanjsko – poslovnega kompleksa v Domžalah, to je SPB-1. Zapletenost lastninsko – pravnih, ekonomsko – finančnih, varnostnih, gradbeno – tehničnih, vzdrževalnih in drugih vprašanj je tako velika, da je tudi za neposredne nosilce nalog za ureditev položaja tega kompleksa pogosto težko rešljiv gordijski vozel. Nakopičena zgodovina neurejene zapuščine nekdanjih avtorjev tega projekta, predvsem pa obeh investitorjev, ki sta bili dve gradbeni podjetji, SGP Zasavje (kasneje Gradnje p.o. – zdaj v stečaju) in INGRAD Celje, je tako zapletena, da je pri njenem razpletanju potrebno ne le veliko znanja, temveč tudi prave dobre volje vseh vpletenih.

Lastniki stanovanj in poslovnih prostorov v SPB-1 so nezadovoljni s svojim položajem in (ne)urejenostjo skupnih delov in naprav, pa tudi za številne dnevne obiskovalce je zlasti v slabem vremenu zunanjost SPB-1 vse prej kot privlačna. Navzven kljub nekaj letnim skupnim prizadevanjem *odbora lastnikov in posebne projektne skupine*, ki jo je imenovala županja Cveta Zalokar Oražem, ni vidnih premikov, ki bi zadovoljili pričakovanja vseh neposredno prizadetih.

Kje smo torej s pripravami za začetek prenove SPB-1?

Do konca leta – ureditev etažne lastnine

Osnovno vprašanje, brez rešitve katerega ni možno začeti reševati drugih pomembnih vprašanj prenove SPB-1, je prav gotovo ureditev etažne lastnine. Večina lastnikov je pred osmimi leti preko takratnega upravnika *GRASTO d.o.o. pooblastila izvajalca BETON Projekt* d.o.o. iz Zagorja, da pripravi vse strokovne podlage za vpis etažne lastnine. Lastniki so plačali izvajalcu povprečno po 40.000,00 SIT predplačila v zaupanju, da bo vpis etažne lastnine v kratkem izveden. Nervoza med lastniki je v zadnjih letih zaradi neizpolnjenih pričakovanj izvedbe vpisa etažne lastnine vedno večja, zlasti ker neizvedeni vpisi v sedanjih razmerah neposredno vplivajo tudi na vrednost stanovanj in poslovnih prostorov v SPB-1.

Neizveden vpis etažne lastnine prav tako povzroča probleme glede vzdrževanja pasaž v pritličju in v kleti, plačevanja stroškov razsvetljave na teh površinah, zagotavljanja požarne, prometne in splošne varnosti in podobno. Skratka: dokler ni dokončno razmejena lastnina v SPB-1, predvsem glede skupnih delov (hodniki, pasaže, ipd.), je težko skrbeti tudi za tekoče upravljanje in vzdrževanje tega največjega stanovanjsko-poslovnega kompleksa v Sloveniji. Nemogoče pa je tudi začeti s kakršnimikoli resnejšimi investicijsko vzdrževalnimi posegi in prenovo SPB-1. Dejstvo je, da na začetku postopka za vpis etažne lastnine novozgrajeni objekti SPB-1 sploh niso bili vpisani niti v zemljiški kataster niti v zemljiško knjigo, temveč so bili v obeh javnih evidencah še vedno vpisani stari stanovanjski in poslovni objekti in vrtovi bivših lastnikov. Žal so to dejstvo spregledali tudi vsi, ki so *kupovali stanovanja in poslovne prostore v SPB-1. Zato so* seveda odgovornost in vse posledice tega dejstva najprej na lastnikih samih, da ne omenjamo seveda osnovne odgovornosti obeh graditeljev. Ta dva nista izpolnila nobene od pogodbenih in zakonskih obveznosti s tega področja.

Tako je že prejšnji zakon o zemljiški knjigi zavezoval vse graditelje večstanovanjskih stavb, da v treh letih (ki so že zdavnaj mimo) po sprejetju zakona uredijo vpis etažne lastnine. To se v tem primeru ni zgodilo. Pogodbeni izvajalec vpisa etažne lastnine je po nekaj letih priprav in težav z določitvijo funkcionalnih zemljišč SPB-1 končno pred tremi leti uspel vpisati v kataster in zemljiško knjigo vse nove objekte. Občina Domžale je potem naročila še geodetsko odmero predvidenih bodočih javnih površin – pasaž in prečnih pešpoti do parkirišč za SPB-1 (ob železniški progi). Ustrezna geodetska odločba čaka na vpis v zemljiško knjigo. Vmes je prišlo do resnih težav v poslovanju izvajalca BETON Projekta d.o.o. in spremembe lastništva družbe Grasto d.o.o. (prejšnjega upravnika), ki je v celoti prenehala opravljati upravniške posle. Tako je prišlo do resnega zastoja, ki je ogrozil izvedbo prevzetega posla vpisa etažne lastnine. Po številnih zapletih je bila junija 2004 podpisana nova pogodba med Grasto d.o.o. in g.Mirkom Sušnikom s.p. ter odvetnikom Aleksandrom Ostružnikom, s katero sta prevzela obveznost dokončne priprave vse dokumentacije za vpis etažne lastnine. V zadnjih mesecih so bili končno pripravljeni projekti etažne lastnine za večino stopnišč v SPB-1, tako da ocenjujemo, da bodo do konca junija letos izdelani projekti za celoten kompleks SPB-1. Zelo pomembno je, da bodo dokončno ugotovljeni vsi skupni deli, objekti in naprave ter določeni solastninski deleži vseh lastnikov na teh delih, in sicer *tako tistih, na katerih bodo imeli solastnino vsi lastniki* v SPB-1, kakor tudi tistih, ki bodo samo v solasti lastnikov v posameznem stopnišču. V naslednjih mesecih do poletja bo odvetnik A. Ostružnik s pomočjo upravnika preverjal pravice vseh lastnikov glede njihovih stanovanj in poslovnih prostorov, kot podlago za pripravo posebnih sporazumov o ureditvi zemljiškoknjižnega stanja. Te bodo podpisovali vsak lastnik s SGP Gradnje d.o.o. v stečaju (s stečajnim upraviteljem), ker nobena od dosedanjih kupoprodajnih pogodb ni bila sklenjena s takšno vsebino, da bi bil možen vpis etažne lastnine z zemljiško knjigo. Zlasti so bili praktično v vseh pogodbah skrajno pomanjkljivo določeni skupni objekti, deli in naprave, nobena pogodba pa ne vsebuje določenih solastninskih deležev

Obisk prijateljev iz Švice

V marcu so Občino Domžale obiskali člani vodstva Slovenskega društva Slovenija Ruti, s katerimi Občina Domžale sodeluje že skoraj tri desetletja. Delegacijo je vodil Jože Lasič, predsednik društva, ki je podžupanu Toniju Dragarju predstavil letošnji program, posebej pa njihova prizadevanja, da bi v letu 2007 skupaj praznovali trideset let njihovega uspešnega dela in našega skupnega sodelovanja.

V Slovenskem društvu Slovenija Ruti, ki je eno od štirih društev, ki v okolici švicarskega glavnega mesta združujejo Slovence, tudi v letu 2005 nadaljujejo s tradicionalnimi aktivnostmi, v katerih so tesno povezani s slovensko dopolnilno šolo v tem delu Švice, katere učencem je Občina Domžale v letu 2004 namenila tudi nekaj knjižnih daril. Tako se je letos večje število članov, skupaj jih v društvu dela blizu 100, udeležilo prireditve ob slovenskem kulturnem prazniku v Bernu, posebej slovesno pa so obeležili materinski dan, ko so vsem mamicam podarili nageljček in priložnostno darilo, povabili pa so jih tudi na otroški program in večerjo. Uspešno tekmuje tudi njihova kegljaška ekipa, ki je v letu 2004 v B ligi osvojila prvo mesto.

Najpomembnejša aktivnost v letu 2005 bo sodelovanje na praznovanju občine Ruti, ki bo v začetku junija 2005. SD Slovenija se je že dogovorila, da bo imela svoj šotor in stojnico, na kateri bodo predstavljali Slovenijo, posebej pa še Domžale. V ta namen so s seboj v Švico odpeljali večje število malih slamnikov, ki jih je izdelala Joži Košak, svinčnike z napisom Občina Domžale, prospekte o občini, posebej veseli pa so bili 100 lectovih srčkov, ki jih je izdelala Marina Lenček Povedali so, da vodstvo Rutija zelo ceni njihovo predstavitev, obiskovalci pa so zlasti navdušeni nad slovenskimi jedmi, od katerih ima posebno mesto slovenska orehova potica, hvaležni pa tudi za vse informacije o Sloveniji ter Domžalah.

Ob koncu srečanja je bila posebna pozornost namenjena dogovoru o skupnem praznovanju 30-letnice, ki bo sicer šele v letu 2007, vendar je potrebno dogovore sprejeti že v letu 2006, da bodo člani Slovenskega društva Slovenija pravočasno prijavili vse prireditve. Podžupan Toni Dragar je gostom predstavil tudi življenje in delo v naši občini ter povedal, da Občina Domžale želi z društvom uspešno sodelovati tudi v prihodnje.

V. Vojska

5. redno srečanje predstavnikov občin in sodelavcev RRA Ljubljanske urbane regije

Kako najhitreje in najudobneje iz kraja v kraj

V marcu 2005 je Ljubljanska urbana regija začela s pripravo regionalnega razvojnega programa za obdobje 2007 – 2013. V tem okviru so pripravili peto v nizu šestih rednih srečanj predstavnikov občin in sodelavcev Regionalne razvojne agencije Ljubljanske urbane regije za pripravo in vodenje projektov, ki jih v okviru izvajanja Regionalnega razvojnega programa Ljubljanske urbane regije za obdobje 2002-2006 (RRA LUR)..

Podžupan, Vinko Juhart, je predstavil Občino Domžale

Srečanje, 17. marca 2005, v dvorani Kulturnega doma v Grobljah, je bilo namenjeno temi mobilnosti, ki je glavna prioriteta ter eno od najbolj aktualnih vprašanj, s katerim se ukvarjajo občine, regija in država. Pod pojmom mobilnosti razumemo infrastrukturo in storitve, namenjene potovanju prebivalcev regije, peš, s kolesom, osebnimi vozili in še posebej z javnim prevozom. Namen srečanja, na katerem je vse udeležence v imenu Občine Domžale pozdravil in jim zaželel prijetno bivanje podžupan Vinko Juhart, je bilo pregledati razvojne cilje ter načrte glede razvoja mobilnosti v regiji, oblikovati skupni pristop, v razpravi pa pregledati, kakšne so možnosti sodelovanja med občinami, regijo in državo pri načrtovanju in izvedbi programov mobilnosti.

V začetku srečanja smo poslušali predstavnike različnih institucij, ki so povedali, da vsak dan med 7. in 8. uro vstopi v Ljubljano okoli 20.000 vozil, pa tudi, da je stanje potniškega prometa v našem glavnem mestu katastrofalno. Podani so bili predlogi o vzpostavitvi regijskega podjetja za javni prevoz, ustanovitvi skupnega koordinacijskega telesa, ki bi v regiji usklajevalo sistem javnih prometnih povezav, enotne vozne rede, vozovnice, ipd; popraviti bi bilo potrebno nekatere zakone; pripraviti pa študijo izvedljivosti začrtanih projektov in v njenem okviru pregledati možnosti virov za gradnjo predlaganih rešitev (tramvaj Kamnik – Ljubljana - Dolgi most), enotne vozovnice, povezave s parkirišči, povečanje števil postajališč in drugo. Pri tem je bilo ugotovljeno, da tramvajskih povezav v državni strategiji ni, da obstoječa zakonodaja ne predvideva regionalnih povezav na tem področju ipd. Zelo zanimiv je bil prispevek Antona Peršaka, župana Občine Trzin, ki je uporabil lastne izkušnje pri dokazovanju, kako potrebno in ekonomsko upravičeno je dogovarjanje o boljši povezanosti obljubljanske regije, pritegnili pa so mu tudi nekateri razpravljavci in podprli njegovo pričakovanje, da bo projekt ureditve javnega potniškega prometa na strokovnih temeljih postal državni projekt ter bo sprejeto soglasje za stalni koncept ureditve tega področja v Sloveniji. Tudi predstavniki Mestne občine Ljubljana vidijo rešitev v okrepitvi celovitega sistema javnega prometa, slišali pa smo tudi zanimive predloge o potniškem rečnem prometu, največkrat izrečeno vprašanje pa je bilo: s kakšnimi spodbudami vzpodbuditi sedanji javni promet, ki glede na to, da promet raste, stalno pada.

Drugi del srečanja je bil namenjen razvoju poselitve in javnemu prometu, Domžalčani pa smo predstavili tudi projekt Zelena os Kamniške Bistrice ter projekt Interreg CADSES – Mobilnost prihodnosti.

Številni predlogi in pobude 5. rednega srečanje predstavnikov občin in sodelavcev RRA Ljubljanske urbane regije so potrdili, da je problematika javnega transporta na območju regije zelo aktualna, da ima predlog o TRAM TRAIN veliko zagovornikov, žal pa v tem trenutku manj možnosti finančne izvedbe.

V. Vojska

Vida Žabot:

Kako ženske spreminjamo svet

V počastitev 8. marca, svetovnega dneva žena, smo bile tudi regijske koordinatorke za enake možnosti vabljene na srečanje z naslovom »Sprejeti negotovost in dojeti nove možnosti«.

Organizator prireditve, ki je bila 14. marca 2005 ob 16. uri, je bil Zavod za razvoj družinskega in ženskega podjetništva META – koordinator razvojnega partnerstva EQUAL VESNA v sodelovanju z območno zbornico Ljubljana. Gostja je bila Vida Žabot, ki je s svojo življenjsko zgodbo, izkušnjami in znanjem spregovorila o negotovosti. Povzročile so jo kulturne spremembe, nezaupanje v znanost in napredek, odmik velikih ideologij, idealov in programov prenove, občutek praznine in zbeganosti, umik in zaprtje vase, v sedanjost. Narava nas je zapeljala tudi čez to težko zgodovino, da smo sedaj bolje »oborožene«, da se soočimo s sodobno problematiko. Tri značilnosti post – modernega jaza. Negotovost lahko preprečimo, prenašamo – toleriramo, sobivamo z njo ali jo dopuščamo oz. sprejemamo.

Ženska, ki je dvajset let preživela za zidovi samostana, je govorila predvsem o tem, kako preprečiti napetost. Dejavniki za preprečitev so:

Misli vplivajo na čustva in to odloča o našem dejanju.

Česar se ne zavedamo nas obvladuje, to česar se zavedamo, pa lahko spremenimo.

Vzeti svoje življenje v »lastne roke« in sprejeti odgovornost za vse, kar se nam dogaja, pomeni začeti spreminjati svet.

Sposobnost vzdrževati srečo, ne glede na naše probleme !!!! »Ni poti do sreče, sreča je pot«.

Za razvoj duhovne inteligence in dosežek uspeha in zadovoljstva brez naprezanja pa je potrebno poznati skrivnosti, s katerimi se razbremenimo v napetem vsakdanjiku in to so:

- Osvoboditi se vseh pogojenosti, zagotoviti si odprtost uma za vse in svobodo od kakršnekoli pogojenosti. (Za svet so nevarni ljudje s prenizkimi cilji).
- Živeti »sedaj« in »takoj«, da ne bi umrli z neizpeto melodijo v sebi.
- Znati dajati in sprejemati po načelu: ni mogoče dajati tega kar nimaš.
- Spoznati notranji mir in tišino (30 sekund praznih možganov je za 6 ur spanja).
- Prepustiti se toku in »pustiti« preteklost. Ne moreš vplivati na to, kar je bilo. Posamezniki iščejo publiko, ki jih bo poslušala - krivice, ki so jih preživeli.
- Doseči višji JAZ in izkušnjo enosti z življenjem.
- Odpuščati: opravičena zamera ne obstaja! Odpuščaj, da sebe ne pokvariš. To je njihov problem. Vredni smo več, kot da bi se ukvarjali z njihovimi strupi.
- Delovati, kot da bi že dosegli, kar želimo.
- Povezovati se z univerzalno močjo duha.
- Živeti »modro« in preprečiti misli, ki nas slabijo.

SREČNE MISLI USTVARJAJO SREČNE MOLEKULE.

Ko smo intelektualno tako visoko, lahko vplivamo na strukturo možganov s pozitivnimi mislimi. In kaj nam pomaga v to smer: več se smejati, smeh zdravi, veseliti se življenja in izžarevati ljubezen.

Zanimivo predavanje VIDE ŽABOT, ki je tudi predavateljica psihologije, se je nadaljevalo z vprašanji prisotnih.

Omenim naj tudi direktorico Zavoda META in državno svetnico, MARTO TURK, ki je uvodoma pozdravila navzoče in gostjo Vido Žabot in nam pripravila to zanimivo srečanje.

Saša Kos

na zemljiščih in na drugih skupnih delih, objektih in napravah. Položaj je takšen, kot bi imeli lastniki avto brez koles in prometnega dovoljenja.

Po sprejetem planu dela bo sledila, potem ko bo večina lastnikov stanovanj in poslovnih prostorov sklenila sporazume o ureditvi zemljiško knjižnega stanja, še sklenitev pogodbe med SGP Gradnje d.o.o. v stečaju in Občino Domžale o prenosu lastninske pravice na bodočih javnih pasažah na občino. V zvezi s tem se občasno pojavljajo tudi odpori in nerazumevanja posameznih lastnikov, češ, da jim namerava mimo njihove volje nekdo odvzeti del njihove lastnine – skupne pasaže v pritličju.

Zato je potrebno ponoviti že večkrat povedano:

- Občina Domžale nima nobene posebne želje, da bi bil izvršen takšen prenos, če to ni volja velike večine lastnikov, saj to za občino pomeni samo dokončen prevzem novih nemajhnih materialnih obveznosti prenove in vzdrževanja teh pasaž;
- če do tega prenosa ne bo prišlo (kar je seveda možno), potem bo Občina Domžale takoj prenehala s plačevanjem tokovine za javno razsvetljavo pasaž in delnim pokrivanjem stroškov čiščenja pasaž (200 strojnih ur letno). Samo tokovina znese 8-10 mio SIT letno. V tem primeru bodo pasaže dokončno postale zasebno dvorišče vseh lastnikov stanovanj in poslovnih prostorov in ne bodo v nikakršnem smislu obravnavane kot javne površine.

To je pomembno poudariti, saj prihajamo po nekaj letih priprav letos v sklepno fazo urejanja lastninskih razmerij v SPB-1, ki bo odločilno trajno vplivala na celoto premoženjsko-pravnih, finančnih, upravljavskih in gradbeno-tehničnih razmerij v tem kompleksu.

Zahtevnost in dolgoročni pomen teh odločitev terja od vseh vpletenih veliko razuma in prave volje, sicer se bo proces urejanja ustavil in »razletel«, če bo nasedel na čereh slabe volje, nerganja in delnih, deloma tudi zakritih osebnih interesov. Potem lahko sledi samo »balkanizacija« SPB-1 z negativnimi posledicami za lastnike in tudi za širšo skupnost.

Dogovori o urejanju tekočih problemov

Skupnost lastnikov celotnega SPB-1, ki jo zastopa odbor predsednikov stopniščnih lastnikov z agilnim predsednikom g.Vitomirjem Rupnikom, je letos dala pobudo za pospešeno reševanje nekaterih večjih ali manjših odprtih vprašanj vzdrževanja tega kompleksa. Njihove pobude in predloge je podprla projektna skupina županje in županji predlagala, da Občina Domžale in skupnost lastnikov skupaj zagotovita njihovo izvedbo. Županja ga. Cveta Zalokar Oražem je sredi februarja 2005 sprejela večino teh pobud, ki naj bi jih izvedli v letošnjem letu.

Tako je bilo dogovorjeno, da občinska uprava, skupnost lastnikov in upravnik SPB-1 s skupnimi močmi izvedejo naslednje ukrepe za izboljšanje položaja v SPB-1:

- občina bo izvedla talni oviri za omejevanje prehitre vožnje z vozili na obeh vhodih v klet objekta SPB-1;
- sanirana bodo nekatera posedanja terena na pločnikih (npr. pri bivšem kinu);
- dokončno je rešeno vprašanje skupnega občasnega odvoza kosovnih odpadkov na občinsko deponijo iz SPB-1, ki ga organizira upravnik s pogodbenim izvajalcem;
- stroške čiščenja, posipanja zaradi poledice in pluženja pasaž v pritličju pokrivata občina in skupnost lastnikov, vsaka do polovice;
- v teku je priprava tehničnih projektnih rešitev za dokončno ločitev javne razsvetljave v SPB-1 na javni del (pritlične pasaže) in ostali del (kleti), katerih stroške potem nosi skupnost lastnikov.

Kako je z izboljšavami požarne varnosti?

Po lanskem večjem požaru v SPB-1 in evakuaciji več kot 60 stanovalcev so se odločilno začeli premikati tako notranji kot zunanji pogoji za zagotavljanje požarne varnosti v SPB-1. Občina Domžale je že ob rebalansu proračuna za leto 2004 zagotovila znesek 50 mio SIT za nakup visoke požarne lestve, ki bo s prispevki nekaterih drugih občin in podjetij končno kupljena v naslednjih nekaj mesecih.

Vendar je za požarno varnost stanovalcev in uporabnikov poslovnih prostorov ter zunanjih obiskovalcev SPB-1 odločilnega pomena izvedba številnih ukrepov znotraj same skupnosti lastnikov.

V okviru projektne skupine SPB-1 je bilo dogovorjeno:

- da skupnost lastnikov najprej izbere in najame stalnega zunanjega strokovnjaka za vodenje vseh priprav za zagotavljanje požarne varnosti v SPB-1 (postopek izbire je v teku in bo v kratkem zaključen);
- vodja požarne varnosti v SPB-1 pripravi do konca junija letos program kratkoročnih in dolgoročnih ukrepov za zagotavljanje požarne varnosti, ki jih bo izvedla skupnost lastnikov;
- skupnost lastnikov bo naročila izdelavo projektne dokumentacije za vse tiste gradbene in tehnične posege, ki jih je nujno izvršiti znotraj SPB-1 glede na ugotovitve požarne študije, izdelane pred tremi leti po naročilu Občine Domžale.

Nedvomno bo po izdelavi programa ukrepov in projektne dokumentacije sledila izvedba vrste praktičnih ukrepov (npr. prenova požarnega reda), ki deloma ne zahtevajo večjih finančnih posegov, deloma pa bodo potrebni tudi resnejši investicijskih ukrepi. Zaenkrat bodo ta dela financirana iz rezervnega sklada skupnosti lastnikov.

Prepričan sem, da bodo te aktivnosti že v kratkem bistveno izboljšale stanje na tem področju in zagotovile postopno dolgoročno požarno in splošno varnost v tem kompleksu.

Franci Gerbec,
vodja Projektne skupine za prenovo SPB-1

Izpolnjujejo prve cilje za leto 2005

VELE bo v štirinajstih dneh odprla pet papirnic

V četrtek, 31. marca 2005, je družba Vele odprla prvo izmed petih papirnic, kolikor jih bo do srede aprila odprla po različnih krajih Slovenije.

Podobo novih papirnic, ki so jih poimenovali Tempera, bodo kupci lahko premierno videli v Kamniku. V naslednjih dneh pa bo veriga papirnic dobila svoje članice tudi v Murski Soboti, Ljubljani (Ruski car), v Grosupljem in v Laškem. Vele je v odprtje prvih papirnic in v njihovo celostno grafično podobo vložila okrog 65 milijonov tolarjev. Če bo šlo po načrtih, bo Vele že v prvem polletju dosegla letni cilj, ki predvideva odprtje sedmih papirnic.

Papirnice so prvi izmed štirih strateških stebrov, na katerih Vele gradi svoje novo poslanstvo. To temelji na razvoju neživilskih programov. Sledilo mu bo tudi odpiranje novih drogerij, trgovin s hišnim dekorjem, v zadnjem kvartalu leta pa tudi prenovljenih tekstilnih prodajaln.

Papirnice Tempera so prodajalne, ki jih Vele umešča v središča večjih mest, na lokacije ob šolskih poteh in v večjih nakupovalnih centrih s specializirano ponudbo. Njihova površina se giblje med 150 do 400 m². Imajo novo, moderno celostno grafično podobo. V njih lahko kupci najdejo pisarniški material in vse, kar potrebujejo za svoje šolarje, darilni in art program, albume, okvire za slike in knjižni program. Ponudbo papirnic zaokrožujejo strokovno svetovanje in dodatne storitve, povezane z mobilno pisarno, med njimi fotokopiranje. Po prvi papirnici v Kamniku, ki bo za kupce na voljo že ta četrtek, bo 6. aprila odprta še Tempera v Murski Soboti, 7. aprila Tempera Ruski car v Ljubljani, 8. aprila Tempera v Grosupljem in zadnja v tem paketu 11. aprila Tempera v Laškem.

T. S.

Za čisto in prijetno okolje

Obveščamo vas, da bo vsakoletna akcija »OČISTIMO OBČINO DOMŽALE« letos potekala od 9. APRILA DO 28. MAJA 2005

Vabimo vse krajevne skupnosti, šole, društva (turistična, gasilska, taborniki, ribiči, lovci), hišne svete, lastnike stanovanj ter lokalov, podjetja ter vse krajane, da z različnimi akcijami prispevate k čistejši in lepši občini Domžale. Akcije naj bi na območju posamezne KS usklajevala vodstva krajevnih skupnosti.

Obveščamo vas zlasti o naslednjih aktivnostih:

1. ODVAŽANJE V AKCIJI ZBRANIH ODPADKOV
Predsednik sveta krajevne skupnosti, oziroma za področje varstva okolja zadolženi član sveta KS, naj Javno komunalno podjetje PRODNIK, d.o.o., Savska 34, pismeno obvesti o zbirnem mestu, kjer se bodo zbrani odpadki odlagali.
Vse informacije v zvezi z odvozom dobite pri vodji odvozov odpadkov g. Simonu Urankarju, oziroma v tajništvu Javnega komunalnega podjetja PRODNIK, d.o.o. na Savski 34 v Domžalah na tel. št. 729 54 54 in 729 54 30.

2. NABAVA VREČK ZA ZBIRANJE ODPADKOV TER ZAŠČIT. ROKAVIC
Javno komunalno podjetje PRODNIK bo za akcijo zagotovilo tudi ustrezno število zaščitnih rokavic in vrečk za zbiranje odpadkov. Vsaka krajevna skupnost za lastne potrebe in potrebe šol ter drugih sodelujočih v čistilni akciji lahko dobi vrečke in rokavice v Javnem komunalnem podjetju na Savski 34 in sicer v skladišču od ponedeljka, 4. aprila dalje od 7. do 9. ure in od 12. do 14. ure.

3. USKLAJEVANJE AKTIVNOSTI
Vsaka krajevna skupnost se sama dogovori z vsemi sodelujočimi v akciji OČISTIMO OBČINO DOMŽALE.
Predlagamo, da se vodstvo poveže s šolami, društvi, podjetji, hišnimi sveti in drugimi ter zagotovi, da akcija poteka na celotnem območju krajevne skupnosti. Obenem KS vse udeležence akcije na krajevni običajni način obvesti o odlagalnih mestih za v akciji zbrane odpadke.

4. OBVEŠČANJE O AKCIJI
O akciji bomo preko občinskega glasnika (Slamnik, Domžalske novice) in radia Hit obvestili vse krajane. Vodstva krajevnih skupnosti pa prosimo, da to storijo na krajevno običajni način, z dopisom pa o izvedbi akcije v posamezni KS obvestijo vse predvidene sodelujoče. Prosimo vas tudi za informacijo o uspešnosti izvedene akcije.

5. ODVAŽANJE KOSOVNIH ODPADKOV
Javno komunalno podjetje PRODNIK, d.o.o. je akcijo odvoza kosovnih odpadkov iz gospodinjstev opravilo v času od 4. do 8. aprila 2005.
Vse ostale zbrane odpadke v čistilnih akcijah pa bo Komunalno podjetje odvažalo od 9. aprila do 28. maja 2004 - na osnovi obvestil oziroma predhodnih dogovorov s tistimi, ki bodo v akcijo vključeni.

6. ODVOZ NEVARNIH ODPADKOV IZ GOSPODINJSTEV
Na območju občine Domžale se bo izvajal v času od 04. aprila do 09. aprila 2005, po razporedu, objavljenem v Slamniku.

7. SPREMLJAJOČE AKTIVNOSTI
V sklopu akcije OČISTIMO OBČINO DOMŽALE bo omogočen ogled Centralne čistilne naprave Domžale-Kamnik vsem zainteresiranim od 16. maja do 21. maja 2005 - po predhodni najavi in dogovoru.
Vse informacije v zvezi z ogledom je mogoče pridobiti na upravi Centralne čistilne naprave Domžale – Kamnik, Študljanska 91, 1230 Domžale pri gospe Marjeti Stražar na tel. 7 246 505.
V prepričanju, da bomo s skupnimi močmi in akcijami v času od 09. aprila do 29. maja 2005 zagotovili ČISTEJŠO IN BOLJ ZELENO OBČINO DOMŽALE, se vam za vaš prispevek zahvaljujemo.

Cveta Zalokar Oražem, županja Občine Domžale
Marko Fatur, direktor JKP PRODNIK d.o.o.

ŠPORTNO DRUŠTVO ŽELVA
PRIREJA
5. ČISTILNO AKCIJO
V SOBOTO, 9. 4. 2005, OD 10. DO 12. URE
NARAVA KLIČE: NA POMOČ
Zbrali se bomo v Radomljah, na križišču Opekarniške ulice in ulice Pod hribom.

Ločeno zbiranje odpadkov v okviru izvajanja javne službe ravnanja z odpadki

Splošno o odpadkih

Izvajalec javne službe ravnanja z odpadki na območju občin Domžale, Mengeš, Trzin, Moravče in Lukovica je Javno komunalno podjetje Prodnik d.o.o. Ker si težko predstavljamo ali pa si sploh ne, sprašujemo, kaj se dogaja z odpadki, ki jih odlagamo, naj navedem konkretne številke zbranih odpadkov.

V letu 2004 je bilo v vseh občinah skupaj zbranih 216.323 m3 odpadkov ali 37.005 ton odpadkov. V vseh občinah skupaj prebiva (vir.:Statistični letopis 2004) 50.480 prebivalcev, ki so člani 15.910 gospodinjstev. Povprečno se na prebivalca zbere 4,29m3 na gospodinjstvo pa 13,60m3 odpadkov v enem letu. Na prebivalca to pomeni 730 kg vseh odpadkov, na gospodinjstvo pa 2.326kg. Seveda je nujno potrebno upoštevati dejstvo, da povzročitelj odpadkov niso samo gospodinjstva, ampak tudi industrija, ki predstavlja levji delež v zbranih količinah. Po frakcijah zbrani odpadki so bili sledeči:

Skupina odpadkov	vrsta frakcije	v tonah
skupaj pripeljani odpadki (ocena)	(216.323m³)	37.005,0
	kosovni odpadki	845,0
	črna odlagališča	110,0m³
Ločeno zbrani odpadki		1.789,5
	papir	902,0
	železo, pločevina, hladilniki	358,0
	steklo	215,0
	les	120,0
	gume	85,0
	plastenke	70,0
	nevarni odpadki	24,6
	akumulatorji	6,0
	plastična folija	5,9
	stiropor	1,8
	zaboji iz umetne mase	1,2

Zanimive so zbrane količine na prebivalca:

	količina	enota
skupaj odpadkov na prebivalca	4,29	m³
skupaj odpadkov na gospodinjstvo	13,60	m³
ločeno zbranih odpadkov na prebivalca	35,45	kg
nevarnih odpadkov na prebivalca	0,49	kg
nevarnih odpadkov na gospodinjstvo	1,55	kg

Ločeno zbiranje

Ločeno zbiranje odpadkov zmanjšuje količino odloženih odpadkov in s tem posledično onesnaževanje okolja, saj se odpadke odda v ponovno uporabo ali ustrezno predelavo. Najbolj zmotno je mišljenje, da odpadke, ki jih občani ločeno odlagajo na ekoloških otokih, komunalna vozila potem odlagajo enako kot navadne odpadke. Vozila, ki pobirajo ločeno zbrane odpadke, se namreč ne razlikujejo od navadnih vozil za pobiranje odpadkov. Ločeno zbrane frakcije se pred oddajo pooblaščenim osebam ročno prebere in pripravi za predelavo. Na tem mestu je zato smiselno še enkrat apelirati na vse, da se v zaboje za ločeno zbiranje odlaga res samo tiste odpadke, za katere je posoda namenjena. V nasprotnem primeru je potrebno veliko dodatnega dela za sortiranje odpadkov ali pa je ločeno zbran odpadek neprimeren za predelavo in kot tak primeren samo še za odlaganje. In kdaj se odvaža ločeno zbrane odpadke z ekoloških otokov?
PAPIR - vsak ponedeljek in četrtek,
PLASTENKE – vsak torek in petek,
STEKLO – tedensko po popisnem seznamu napolnjenosti.

Nadaljnje ravnanje z ločeno zbranimi frakcijami je urejeno v skladu s pravili, za posamezno frakcijo pa poskrbi za to pooblaščeno podjetje.
- PAPIR – predelava v papirnico Količevo,
- PLASTENKE in plastične mase – zbirni center Suhadole (pooblaščen zbiralec podjetja SLOPAK),
- STEKLO, železo, stiropor in akumulatorje pa prevzame podjetje Surovina,
- LES – zmelje in predela podjetje ROKS&W
- NEVARNI ODPADKI – prevzame in poskrbi za nadaljnjo predelavo podjetje Kemis.

V zbirnem centru na odlagališču nenevarnih odpadkov v Dobu se je z intenzivnim delom na tem področju močno povečala količina ločeno zbranih odpadkov. Če vzamemo za primer samo papir, je količina s 385 ton zbranega papirja v letu 2003 narasla na 902 ton v lanskem letu.

Nevarni odpadki

Nevarni odpadki iz gospodinjstev so odpadki, ki vsebujejo vsaj eno od lastnosti nevarnih snovi. V naših gospodinjstvih je vse polno snovi, ki jih uporabljamo v vsakodnevnem življenju in za katere se sploh ne zavedamo, da so po uporabi nevaren odpadek. JKP Prodnik je eno od prvih podjetij v Sloveniji, ki je pričelo z izvajanjem akcij zbiranja nevarnih odpadkov iz gospodinjstev. Od leta 1997 se dvakrat letno s specialnim kontejnerjem na znanih lokacijah zbira najrazličnejše nevarne odpadke, ki jih občani oddajajo. Za tiste neobveščene, tovrstne akcije potekajo dvakrat letno v vseh občinah, ponavadi v mesecu aprilu in mesecu septembru ali oktobru. In še kot zanimivost. V letu 2004 se je v povprečju zbralo 0,49 kg nevarnih odpadkov na prebivalca. Evropsko povprečje znaša približno 2 kg na prebivalca. Akcije se je udeležilo 761 prebivalcev, kar pomeni približno enako število gospodinjstev, ki so se udeležila zbiranja. To pomeni, da je nevarne odpadke v letu 2004 oddalo nekaj manj kot 5% vseh gospodinjstev. V razmislek.

Za konec

Za vse vrste odpadkov se najde rešitev, tako da izgovori, da se, razen v kanto za smeti, določenega odpadka ne da znebiti. Treba je samo malo dobre volje, organizacije in že imamo doma lahko pravo ločeno zbiranje. Samo tako bomo res zmanjšali količino odloženih odpadkov in ohranjali naravo. Za posredovane informacije se zahvaljujem g. Mateju Kovačiču iz podjetja JKP Prodnik.

Jure Flerin

Odprto pismo vodstvu VELE in TUŠ

Poskrbimo za čisto okolje

Več občanov in občank nas je opozorilo, da je zunanjost trgovin VELE in TUŠ zelo neurejena. Zlasti jih moti odvržena različna embalaža v okolici trgovin, prenapolnjeni zaboji za odpadke, kar ima za posledico nasmeteno okolje, opozorili pa so tudi na potrebno skrb za siceršnjo okolico trgovin – ureditev parkirnih prostorov, dostopov, zelenic, namestitev primernih košev ob trgovinah in podobno.

Zato je obračamo na vodstvo VELE in TUŠ, da nam pri urejanju naše okolice pomagajo ter potrebno skrb namenijo urejenemu in čistemu okolju v okolici njihovih trgovin. Prepričani smo, da bodo tako v svoje trgovine privabili še več zadovoljnih kupcev.

Vodstvo Občine Domžale

Turistično društvo Jarše – Rodica organizira

OČIŠČEVALNO AKCIJO – ZA ZELENO IN BOLJ ČISTO KRAJEVNO SKUPNOST

v soboto, 9. aprila 2005, ob 9. uri, pri gasilskem domu v Srednjih Jaršah.

Pridružite se nam v čim večjem številu!

Regijski kviz mladi in kmetijstvo

Najboljši mladi iz Litije, Domžalčanke tretje

Društvo podeželske mladine Kamnik je bilo ustanovljeno leta 1993 z namenom, da povezuje mlade s podeželja in tiste, ki čutijo pripadnost z njimi, ne glede na ideološko in politično pripadnost.

V društvu se združujejo tudi mladi iz Občine Domžale in skupaj so v začetku marca 2005 v gostišču Kovač na Količevem pripravili letošnji REGIJSKI KVIZ MLADI IN KMETIJSTVO. Soorganizatorji so bili tudi Zveza slovenske podeželske mladine, Kmetijsko gozdarska zbornica Slovenije ter Kmetijsko gozdarski zavod Ljubljana. Sodelovalo je 15 ekip od blizu in daleč, njihov cilj pa je bil uvrstiti se na prvo mesto in tako sodelovati na državnem prvenstvu KVIZ MLADI IN KMETIJSTVO v Moravčah, saj je lani Društvo podeželske mladine Moravče osvojilo drugo mesto v državi.

Druženje mladih se je pričelo že ob 16. uri, ko so se zbrali, se prijavili ter prisluhnili nagovoru predsednice DPM Kamnik, Marjane Kadunc. O pisnem delu je Rozi Gaberšek, ena od treh članic domžalske ekipe, ob njej sta tekmovali še Polona Gaberšek in Špela Rems, povedala, da so odgovarjali na teme iz reje kokoši, požarne varnosti ter živimo zdravo in da so bila dekleta po pisnem delu na prvem mestu. Pravila ter teme za kviz je pripravila Marta Kos, svetovalka za kmečko družino in dopolnilne dejavnosti na kmetijah, za manj treme in prijetnejše razpoloženje je igral harmonikar, vso prireditev je prijetno povezoval Igor Žavbi.

Po pogostitvi tekmovalcev, za katero so se posebej potrudili organizatorji, saj so članice DPM Kamnik, med njimi tudi Domžalčanke, napekle in nacvrle toliko sladkih dobrot, da jih je bilo dovolj tudi za večerni del prireditve. Težak je bil tudi ustni del, na katerega so ekipe, sestavljene iz dveh tekmovalcev starih do 20 leta ter enim starejšim od 20 let, do prvega mesta prišle po sistemu izpadanja. Najbolj so se v tem delu izkazala tri dekleta iz DPM Litija, ki so prepričljivo osvojila prvo mesto pred ekipo Sončnic iz Ljubljane, tretje so bile Domžalčanke. Kot je povedala Rozi, so bile z nastopom, za katerega so predelale kar nekaj literature, zelo zadovoljne. Sledil je najprijetnejši del, v katerem so po pozdravu predstavnice Občine Domžale ter nagovoru direktorja Kmetijsko gozdarskega zavoda Slovenije, Jožeta Beneca, čestitali in z darili sponzorjev, glavni je bil SANO, nagradili vse ekipe ter jim izročili priznanja.

Znanje je tisto, ki poganja življenje naprej, je bilo poudarjeno na kvizu, in znanje bo pomagalo mladim na kmetijah, kjer morda sedaj delajo skupaj s starši, jutri pa se bodo s kmetijstvom ukvarjali samostojno. Vsem tekmovalcem, posebej pa še organizatorjem, iskrene čestitke, zmagovalkam pa uspešen nastop na državnem prvenstvu v Moravčah.

V. Vojska

Vegov pohod

Člani in simpatizerji ŠRD Konfin - Sv. Trojica smo se v soboto, 19. marca, ob deveti uri dopoldne zbrali na avtobusni postaji Sv. Trojica in se podali na tradicionalni »Vegov pohod«.

Pot nas je vodila mimo razvalin Tovorovega gradu, do vrha Murovice, sledil je spust v rojstno vas Jurija Vege - Zagorico. Prvi postanek je bil na vrhu Murovice. Tisti dan je bil to tudi cilj tekmovalcev, ki so tekli iz Dolskega (Vegov tek). Po slabih dveh urah hoje smo prispeli do Zagorice, kjer smo se udeležili slovesnega kulturnega programa ob 251. letnici rojstva našega največjega matematika Jurija Vege, ki sta ga pripravili občina Dol in Moravče. Tam smo se tudi malo okrepčali, nato pa se vrnili po drugi, bolj položni poti čez Klopce do Konfina in nazaj na Sveto Trojico.
Zanimivo je bilo, saj je bil dan topel in lep, pohodniki pa tudi dobro razpoloženi. Tako smo združili prijetno s koristnim, poskrbeli smo za rekreacijo, hkrati pa smo se še zgodovinsko in kulturno izobraževali.

Marija Ravnikar

Pred javno razgrnitvijo ter javno obravnavo

Poslovna cona Želodnik

Poslovna cona Želodnik je bila v prostorskih aktih določena že v letu 1986, z Odlokom o spremembah in dopolnitvah prostorskih sestavin dolgoročnega plana Občine Domžale za obdobje 1986 – 2000 in srednjeročnega družbenega plana Občine Domžale za obdobje 1986 – 1990 za območje Občine Domžale, dopolnitev 2001, pa je bila zmanjšana ter delno tudi prestavljena. Sprejeti prostorski plan Občine Domžale tako v zasnovi namenske rabe prostora območje Poslovne cone Želodnik namenja mnogovrstni poslovni dejavnosti. Sprejeta programska zasnova določa, da se območje organizira kot sodoben poslovni park, kjer se istovrstne dejavnosti locirajo skupaj, razporeditev prometne in ostale infrastrukture pa se prilagaja naravnim razmeram na omenjenem območju. Največji del zavzemajo območja, namenjena poslovni dejavnosti, pri izboru katere je treba upoštevati dejavnosti, ki nimajo negativnih vplivov na območje in so hkrati razporejena tako, da varovana območja, kot so: območje obstoječega ribnika, s širšim območjem biotopa in varovanega območja, poplavna območja, tamponske cone zelenja med stanovanjskim naseljem na jugu in na zahodu, med seboj povezujejo pešpoti in tako ustvarjajo območje poslovnega parka.

Del poslovne cone, ki meji na športne površine na zahodu, je namenjen širitvi tovrstnih dejavnosti in se lahko izkoristi v športno rekreacijske poslovne dejavnosti, ki so s pešpotmi povezane z varovanim delom območja. Ob tem pa je upoštevano, da poslovno, skladiščne in proizvodne dejavnosti, ki se danes nahajajo zahodno od naselja Želodnik, imajo možnost širitve in zaokrožitve območja obrtnih dejavnosti, ki se navežejo na interno prometno omrežje poslovne cone.

Kje je Poslovna cona Želodnik?

Poslovna cona Želodnik je locirana na stičišču mednarodnih prometnih povezav v središču države. Nahaja se na območju Krajevne skupnosti Dob – v trikotniku med Dobom, Želodnikom in Turnšami. Na severni in vzhodni strani je omejena s predvideno glavno cesto Želodnik – Vodice; na južni strani z obstoječo pozidavo ob cesti Ljubljana – Maribor; na zahodu pa z robom naselja Dob in Češenik ter kmetijskimi zemljišči. Površina plansko določenega območja omenjene cone je 63,81 hektarjev.

Pomembno je, da je centralna lega Poslovne cone Želodnik – glede na Slovenijo, zelo ugodna, velika prednost pa so tudi dobre prometne povezave z bližnjo Ljubljano in drugimi mesti.

Notranje prometno omrežje sestavljajo:

- glavna povezovalna cesta celotnega kompleksa, ki se v sredini v krožišču lomi v dve smeri: proti predvideni obvoznici Želodnik – Mengeš na severu s priključitvijo nanjo in proti obstoječi cesti Ljubljana - Maribor – v novem križišču in v obstoječem križišču;
- notranja glavna krožna cesta, ki povezuje glavne povezovalne ceste in druge povezovalne ceste.

Kaj vse bo v Poslovni coni Želodnik?

Večji del Poslovne cone Želodnik bo namenjen proizvodnim, poslovnim obrtnim, trgovskim in skladiščnim dejavnostim. Le v južnem delu poslovne cone (severno od naselja Želodnik) je predvidena stanovanjska gradnja, ki smiselno urbanistično zaključi obstoječe naselje.

Javne površine v coni predstavlja celotno omrežje cest s pripadajočimi parkirišči, zelenicami, pešpotmi in kolesarskimi potmi, zeleni pas ob obvoznici, zeleni pas ob potoku Rovščica, ožji zeleni pas bo tudi znotraj koridorja visoke napetosti, urejen pa bo tudi zadrževalnik visokih voda ob potoku Želodnik ter zagotovljena poplavna varnost.

Ribnik Želodnik in potok Rovščica se v največji možni meri ohranjata kot obstoječi naravni vrednosti, ribnik ter del rekreacijske površine na zahodu cone ob nogometnem igrišču Dob pa predstavljata druge skupne površine območja, katerega del ob ribniku bo namenjen gostinsko – turističnim dejavnostim.

Katera urbanistična merila bodo upoštevana?

Ker še ni znano, kdo bodo investitorji in kakšni bodo njihovi programi, so kot ključna urbanistična merila uporabljena:

- možno prepletanje dejavnosti in namen objektov;
- faktor zazidanosti gradbenih parcel;
- maksimalna višina stavb;
- minimalni delež zelenih površin v okviru gradbene parcele objekta;
- regulacijske črte;
- merila za določanje gradbenih parcel, pri čemer se posamezne parcele po potrebi lahko združujejo – upoštevaje pravila, določena v Odloku o lokacijskem načrtu;
- merila za komunalno opremljanje zemljišč za gradnjo.

Kako se bodo gradile posamezne enote?

Posamezne enote se lahko gradijo etapno, pri tem pa je potrebno pred gradnjo posamezne etape zgraditi vso potrebno gospodarsko infrastrukturo, potrebno za priključevanje posamezne etape. Predvideno je blizu 250 (osnovnih) gradbenih parcel. Možno je tudi združevanje parcel.

Namen javne razgrnitve

Namen obravnave predloga prostorskega akta je nosilcem urejanja prostora, lokalni skupnosti, gospodarstvu, interesnim združenjem ter širši javnosti predstaviti načrtovano prostorsko ureditev na podlagi prostorske konference, javne razgrnitve in javne obravnave pridobiti priporočila, usmeritve in pripombe na pripravljeni predlog prostorskega akta. Vse pripombe bo občinska strokovna služba v sodelovanju z izdelovalcem prostorskega akta obravnavala ter občinski upravi predlagala strokovna stališča do pripomb, na osnovi katerih bo prostorski akt dopolnjen in posredovanj v pridobitev mnenj pristojnih nosilcev urejanja prostora.

Odlok o občinskem lokacijskem načrtu za poslovno cono Želodnik v prvi obravnavi se posreduje v 30- dnevno javno razgrnitev in javno obravnavo. Predlog lokacijskega načrta se javno razgrne v prostorih Občine Domžale, Oddelek za prostor in varstvo okolja, Savska cesta 2, Domžale in v prostorih Krajevne skupnosti Dob, Ulica 7. avgusta 9, 1233 Dob.

Javna razgrnitev bo potekala od 11. aprila 2005 in bo trajala 30 dni. Javna obravnava bo v prostorih Občine Domžale, sejna soba, Ljubljanska cesta 69, I. nadstropje v torek,

12. aprila ob 17. uri,
vodil jo bo pristojni oddelek občinske uprave.

Javna obravnava se izvede tudi v prostorih Krajevne skupnosti Dob, in sicer v sredo,

4. maja ob 18. uri
v prostorih Krajevne skupnosti Dob.

V času javne razgrnitve bo možno predloge in pripombe v zvezi z lokacijskim načrtom vpisati v knjigo pripomb, ki bo na mestu javne razgrnitve ali jih posredovati pisno na naslov Občina Domžale, Oddelek za prostor in varstvo okolja, Ljubljanska cesta 69, 1230 Domžale.

Oddelek za prostor in varstvo okolja

Izzivi, priložnosti, prihodnost ...

Poslovna cona Želodnik

Občina Domžale je po ustanovitvi nove občine Trzin izgubila pomembno obrtno industrijsko cono, ki jo je v letu 2002 poskušala nadomestiti z izgradnjo nove Industrijske cone Jarše. Glede na to, da so bila komunalno opremljena zemljišča v Jaršah takoj odkupljena ter je bil interes po poslovni coni velik in še vedno narašča, smo se odločili, da pristopimo k gradnji nove, do sedaj največje Poslovne cone Želodnik. Poslovna cona Želodnik z zemljiščem v velikosti dobrih 63 hektarjev, bo locirana na robu občine Domžale.

Razvoj malih in srednjih podjetij ter podjetništva je eden izmed prioritetnih ciljev razvojnega programa in ključnega pomena za Občino Domžale pri spodbujanju podjetniškega sektorja ter konkurenčnosti. Eden izmed pomembnih instrumentov za spodbujanje podjetništva, je nastajanje učinkovitih poslovnih con, kar se navezuje na doseganje ciljev Regionalnega razvojnega programa Ljubljanske urbane regije ter sovpada s strategijo Državnega razvojnega programa.

Dobro organizirane, lokacijsko sprejemljive in učinkovite poslovne cone, kar Poslovna cona Želodnik nedvomno bo, predstavljajo najbolj osnovno obliko pomoči pri gospodarski rasti občine Domžale. Poleg podjetništva, storitvenih dejavnosti bo poslovna cona namenjena tudi gostinstvu, turizmu, športu, rekreaciji na zelenih površinah, kolesarskim potem, ohranjena bosta ribnik Želodnik in potok Rovščica, predvidena je stanovanjska gradnja, ki bo zaključila naselje. Z vso dodano vrednostjo, ki jo bo prinašala poslovna cona Želodnik, želimo dvigniti kvaliteto in standard prebivalcev občine Domžale, vključno z ohranjanjem naravnih vrednot.

Dolgoročno skuša občina Domžale z realizacijo cone reševati zdrave dele obstoječe industrijske proizvodnje, povečati število gospodarskih subjektov ter vzporedno s tem povečati obseg zaposlenosti. Selitev podjetij iz središča mesta na obrobje pomeni tudi reševanje okoljevarstvenih problemov v samem centru in s tem zagotovitev kvalitetnega in bolj zdravega življenja v mestu.

Z gradnjo Poslovne cone Želodnik, se bo odprlo veliko novih delovnih mest, kar bi v občini Domžale zmanjšalo brezposelnost in dnevno migracijo v Ljubljano ter druge okoliške občine. Veliki selitveni prirast brez ustreznega števila novih delovnih mest močno vpliva na dnevno delovno migracijo. Zato je zelo pomembno, da bomo v cono Želodnik privabili gospodarske subjekte, katerih dejavnost povečuje število delovnih mest, s sedežem v občini Domžale, okolju prijazna podjetja ter hitro rastoča podjetja, ki ustvarjajo veliko dodano vrednost. Estetsko urejena in premišljeno načrtovana poslovna cona z veliko storitvami bo nudila tudi različne dejavnosti za preživljanje prostega časa.

Z novo poslovno industrijsko cone bo Občina Domžale izpolnila svoje poslanstvo, ki si ga je zadala v razvojnem programu in sicer, da bomo prepoznavni po podjetnosti, kvaliteti bivanja, prijaznem in varnem okolju ter razviti komunalni in prometni infrastrukturi, ki so temelji gospodarskega razvoja.

Vinko Juhart, podžupan

Se sprašujete, če ste dobri starši?

V zadnjem – poudarjeno potrošniškem obdobju je pogosto zaslediti pridevnik kvaliteten. Govori se o kvalitetni hrani, stanovanjih, avtomobilih, kvalitetnem življenju, kvalitetnem preživljanju prostega časa, včasih celo o kvalitetnem starševstvu. Izraz kvalitetno starševstvo nas malce straši, saj naj dopušča le črno - bel pogled. Na področju starševstva se zdi primerneje govoriti o tem, ali smo dobri starši. Nekateri strokovnjaki prav zaradi neprimernosti črno – belega pogleda uporabljajo izraz »dovolj dobri starši«.

Že samo velika ponudba vzgojnih priročnikov, ki jih lahko zasledimo tudi pri nas, tako prevedenih kot domačih, nas včasih prestraši, namesto da bi nam bili priročniki v spodbudo in oporo pri naših vzgojnih prizadevanjih. Sprašujemo se: »Se moramo vzgajanja povsem na novo naučiti ali vzgajati večinoma že znamo, ker smo pridobili vzgojne izkušnje v naših matičnih družinah in imamo tudi naraven instinkt za starševstvo?« Najbrž si boste znali odgovoriti na to vprašanje. Vzgojni priročniki naj nam bodo resnično le v pomoč in predvsem potrditev, da smo dobri starši. Saj veste, tudi ko prebirate zdravstvene priročnike, se vam lahko zazdi, da imate v hipu sto bolezni. Tako se vam lahko zgodi tudi z vzgojnimi priročniki, da prevečkrat podvomite o tem, če ste dobri starši. Če govorimo o pojmu "dovolj dobri starši", si dopuščamo, da smo kljub našim napakam pri vzgojnih prijemih še vedno dobri. Tudi pri tem bi lahko uporabili tisto misel o napol praznem ali napol polnem kozarcu. Gledamo na naše starševstvo optimistično ali pesimistično in prestrašeno? Vzgojna pomagala, kot so vzgojni priročniki, naj nam bodo le v pomoč, da se skoraj napolnjen kozarec naših vzgojnih sposobnosti še bolj napolni. V priročnikih skušajmo najti predvsem nekatera znanja o učinkovitih veščinah in ravnanjih na določenih vzgojnih področjih. Odgovor na vprašanje, ali ste dovolj dobri starši, se vam bo ves čas kazal sam, ne da bi ga iskali. Odgovor bo pozitiven.

Ne ustrašite se torej vzeti v roke tudi katerega od vzgojnih priročnikov. Dobite jih v matičnih knjižnicah, včasih si je dobro tudi katerega kupiti. Starši, ki imate svoje otroke vključene v enotah Vrtca Domžale, pa si jih lahko izposodite tudi v Knjižnici Vrtca Domžale, vsako sredo od 8. do 17. ure ali jih naročite po telefonu na št. 7248 – 300 pri socialni delavki Miji Jerman. V tem primeru vam bodo poslane v enoto, v kateri imate vključenega svojega otroka. Seznam knjig z opisi imate predstavljen v kotičkih za starše v enotah in na spletnih straneh Vrtca Domžale: http:/www2.arnes.si/~ljvvzd1s/.

Mija Jerman, soc. del.
Vrtec Domžale

Starši na obisku

Že na uvodnem roditeljskem sestanku, je nekaj staršev izrazilo željo, da bi se nam pridružili pri dopoldanskih dejavnostih. Ker smo najmlajša skupina in je navezanost otrok na starše še zelo močna, je bilo to v prvih mesecih neizvedljivo. Sedaj pa so otroci že pravi mali korenjaki, polni poguma in dobre volje. Zato smo se skupaj s pomočnicama Petro in Bernardo dogovorile, da to izvedemo v mesecu februarju, kajti vse naše aktivnosti so trenutno povezane z družino, družinskimi člani, spoznavanjem samih sebe, prijateljev.

Ves teden smo pridno zbirali družinske fotografije, ki smo jih nato razstavili po igralnici, da si jih lahko vsi otroci večkrat ogledajo.

Otroci stojijo pred fotografijami, se opazujejo, hkrati so govorno aktivni; vsak po svoje drug drugemu opisujejo svoja starša, brate, sestre,… Na ta način smo otroke navdušile, da povabimo mamice in očije, da si jih ogledajo in se z nami poigrajo.

Skupaj smo pripravili vabila za starše. Končno smo dočakali tisti petek, ko so se nam pridružili starši. Izvedli smo vse dejavnosti, ki potekajo v vrtcu preko dopoldneva. Igrali smo se v kotičkih, kjer otroci še posebej uživajo: kuhajo, likajo, previjajo dojenčke. Rajali in peli smo znane pesmi in rajalne igre, risali, …

Vsi skupaj smo bili navdušeni, starši celo malo presenečeni. Kar naenkrat je bila ura toliko, da so se mamice poslovile, nas pa je čakalo kosilo.

Preživeli smo zelo prijetno druženje. Starši pa so vsaj deloma spoznali dopoldanski utrip dogajanja v vrtcu.

Martina Pavlič, Vrtec Domžale,
Enota Kekec

Razstavni prostor OŠ Domžale

EKO ŠOLA – Naš način življenja

Človek ne verjame, dokler ne vidi!

Grem od doma na EKO KROŽEK. Z radovednostjo se ustavim na blokovskem parkirišču in opazujem gospoda, ki ima v roki vrečko smeti iz katere kuka nestisnjena plastenka. Z zanimanjem opazujem, če bo odvrgel plastenko v zbiralnik za embalažo, ki je poleg zabojnika za smeti. Kaj menite, so mu bila znana pravila sortiranja odpadkov?

Špela Berlot, 8. b, članica EKO KROŽKA

Na žalost je bil ta gospod le eden izmed mnogih, ki ni seznanjen s sortiranjem odpadkov. Zato se naša šola v okviru projekta Eko šol Slovenije trudi, da bi že otroke navajali na EKO NAČIN ŽIVLJENJA - VAROVANJA ZEMLJE ZA NJIHOVO PRIHODNOST!

OŠ Domžale se je vključila v Projekt EKO ŠOLA KOT NAČIN ŽIVLJENJA že v lanskem šolskem letu. Celo leto so se učenci pri različnih dejavnostih učili o pomenu varovanja našega okolja. V maju je šola tudi slovesno podpisala EKO LISTINO, s katero se je obvezala, da bo angažirala vse člene šole v tej nalogi. Takrat smo izvedli tudi odmevno akcijo zbiranja odpadlega papirja in nevarnih odpadkov, ki jo bomo ponovili tudi v letošnjem letu.

Da bi učence in delavce šole najbolje seznanili z ekološkim odnosom do okolja, smo šolo opremili s posebnimi koši za ločeno zbiranje mešanih odpadkov, plastike ter škatlami za papir. Pred šolo pa imamo tudi ekološki otok. V 1. a pa so se odločili za poseben zbiralnik izpraznjenih baterij. Vse učilnice smo opremili z EKO LISTINAMI in PRAVILI EKO OBNAŠANJA. Da bi spodbudili varčevanje z elektriko in vodo, smo pripravili nalepke, ki nas opominjajo na ugašanje luči ter zapiranje vodnih pip. Te nalepke smo nalepili nad vsa stikala ter nad umivalnike na šoli.

Na začetku letošnjega šolskega leta se je naša EKO ŠOLA predstavila na sejmu *Narava -zdravje* in predstavila svoje dotedanje delo.

Vstop v novo leto smo na šoli popestrili z okraski iz odpadlega materiala in tako polepšali novoletno jelko ter naravoslovno učilnico.

V februarju, ob svetovnem dnevu mokrišč, smo v šolski avli razstavili plakat o varovanju teh zelo ogroženih ekosistemov, ki so zelo pomembni za vzdrževanje biotske raznovrstnosti rastlin in živali. Mokrišča so življenjski prostori, ki jih ljudje že zelo dolgo izsušujemo za pridobivanje obdelovalnih površin. Zato je naša naloga, da ljudi osveščamo o varovanju narave ter ekonomičnem sortiranju odpadkov. Naj naši zanamci še uživajo v ohranjeni naravi.

Avtorji:
Člani EKO KROŽKA,
mentorica EKO šole Katarina Vodopivec
mentorica novinarjev Jana Pertot

Pomladno srečanje s starši

Pri SONČKIH (1-2 leti) v vrtcu Cicidom sva se s pomočnico Špelo odločili, da letos za otroke in starše organizirava drugačno pomladno srečanje, kot je to običajno. Pripravili sva gibalno urico, ki se je je udeležilo sedem otrok s svojimi starši. Vsi so prišli športno oblečeni in obuti. Otroci so že takoj presenetili starše s svojo hojo po stopnicah v drugo nadstropje, ki jo že zelo dobro obvladajo.

V telovadnici smo se ogreli z gibalno igrico »MAČEK, KAJ DELAŠ?«. Starši so pri tem potrebovali malo več vzpodbude kot otroci. Nato pa sva pripravili poligon, na katerem so mucki iskali miške. Veliki mucki (starši) so varovali in včasih tudi pomagali majhnim muckom (otrokom) pri premagovanju gibalnih ovir. Otroci so plezali na skrinjo in skakali na blazine, plezali po plezalni steni, se spuščali po toboganu, lezli skozi obroče … Na koncu pa smo vloge zamenjali, manjši mucki so masirali starejše mucke, ki so bili že zelo utrujeni.

Ves čas je bil poudarek na sproščenem izvajanju naravnih oblik gibanja. So pa otroci razvijali tudi moč in koordinacijo gibov.

Vsi utrujeni, a kljub temu zadovoljni, smo se še odžejali, malo prigriznili, poklepetali in se v upanju na še kakšno podobno druženje razšli.

Jana Starbek, Vrtec Domžale,
Enota Cicidom

Matematika v predšolskem obdobju

Otrok se v svojem vsakdanjem življenju že zelo zgodaj srečuje z matematiko. Tako skoraj na vsakem koraku spoznava oblike, števila, velikosti, se orientira v prostoru, meri, primerja, prikazuje s simboli, ipd.

Vse te vsakdanje matematične izkušnje in znanja otrok uporablja pri reševanju vsakdanjih problemov. Vse to ga zabava, mu daje zadovoljstvo, uspehe in nove dosežke. Otrok matematiko uporablja tudi v igri in prav slednja je tista, ki ga »uči« matematike. Saj vemo, kako otroci radi preštevajo: ena, dva, tri, pet, sedem … Iz poskusov pri igri, ponavljanja v enakih in spremenjenih pogojih sklepa na splošne resnice. Otrok se matematike uči v majhnih korakih in sproti.

Tako kot vsa področja dejavnosti tudi matematiko načrtujemo skrbno in ji dajemo enakovreden položaj. Matematike se ne uči ločeno od ostalih področij, tako se prepleta z jezikom, naravo, družbo, gibanjem in umetnostjo, kakor z dnevno rutino.

Otroci, ki so vključeni v vrtec imajo številne možnosti za »učenje« matematike. Vzgojiteljice načtrujejo vsebine in dejavnosti, ki otroke motivirajo, spodbudijo in miselno aktivirajo, ter ustvarijo pogoje za dosego ciljev na področju matematike.

Že v prvem letu so to bibarije in izštevanke, kjer gre za usklajeno premikanje rok, prstov itd.. Kasneje so to lahko pravljice (sedem palčkov, pet bratov …), pri gibanju gre za orientacijo v prostoru (zgoraj, v, nad ...) ali beleženje rezultatov, pri naravi gre za razvrščanje cvetlic, pri družbi za izdelavo makete in še in še …

Kurikulum za vrtce (1999) navaja za vrtce obvezujoče sledeče globalne cilje:

- seznanjanje z matematiko v vsakdanjem življenju,
- razvijanje matematičnega izražanja,
- razvijanje matematičnega mišljenja,
- razvijanje matematičnih spretnosti,
- doživljanje matematike kot prijetne izkušnje.

Vsi našteti globalni cilji in še posebej zadnji so nas spodbudili, da smo v Vrtcu Domžale organizirali strokovno izobraževanje in delavnice za strokovne delavke. Tako nam je doc.dr. Tatjana Hodnik-Čadež, predavateljica na Pedagoški fakulteti v Ljubljani pripravila zelo pestre in zanimive ideje in novosti na področju učenja matematike v predšolskem obdobju preko igre.

Poudarila je predvsem:

- pomen poznavanja otrokovega predznanja in nadgradnja le tega, ter vedenja, da otrok doživlja svet v celoti,
- organizacijo »matematičnih situacij«, ki so blizu otrokovemu življenju,
- seznanjanje od teles (kocka, žoga …) do črte oz. pike
- sistematično seznanjanje otrok s »pravo« matematiko
- nujnost aktivne udeležbe odrasle osebe

Tako je pred nami še en izziv za iskanje novih možnosti in vsebin, ter posredovanje le teh v življenje in delo vrtca.

Jana Pirman, Vrtec Domžale

Energija v Vrtcu Mali princ

V vrtec smo dobili natečaj na temo Energija. Ker se nam je tema zdela zanimiva in je predstavljala izziv, kako energijo predstaviti otrokom, je bila motivacija velika. Odšli smo v knjižnico, brskali in sestavili načrt. Še preden smo pričeli raziskovati, kaj je energija, so otroci odgovarjali na vprašanja, kaj menijo, da je energija in zakaj jo potrebujemo. Nato pa smo otrokom predstavili energijo najprej preko njihovih igrač- tako so spoznali gibalno in vetrno energijo, potem pa smo izdelali veliko poskusov, kjer je potekalo izkustveno učenje. Otroci so skupaj s starši v vrtec prinašali material, potreben za poskuse.

Pri izpeljavi poskusov pa so bili otroci zelo aktivni in so večino poskusov izvedli sami. Ves čas so napovedovali, kaj se bo zgodilo, razlagali drug drugemu rezultate poskusov - zakaj se je nekaj zgodilo, in se tudi med spontano igro vračali k poskusom. Pri Lunicah so si s pomočjo vzgojitelja izdelali Znanstveni kotiček, kjer lahko otroci sami izvajajo poskuse, ki so jim bili najbolj všeč. Tako so preko igre in aktivne dejavnosti spoznali, kaj je vetrna, svetlobna, toplotna, vodna, gibalna, zvočna, električna energija ... Poglobili smo se tudi v odnose v skupini in čutili in razčlenjevali našo medsebojno energijo, preko pogovorov o počutju, preko dotikov, socialnih iger ...

Poskuse smo tudi narisali, v juniju pa si bomo ogledali tudi Hišo eksperimentov.

Lunice in Zvezdice

Moj prvi rojstni dan

Mesec marec v Vrtcu Urša poteka v znamenju družine, zato je bilo obujanje spominov na 1. rojstni dan prava tema za krepitev in poudarjanje pomena družine.

Včasih se zdi že tako daleč tisti dan, ko so naši otroci upihnili svojo prvo svečko. Letos bo namreč večina otrok v naši skupini preštevala že tri prstke, zato sva se s Tejo domislili, da se bomo spomnili tiste prve, že tako oddaljene svečke in se o njej pogovorili.

Vsak otrok je skupaj s starši doma poiskal fotografijo s svojega 1. rojstnega dne. Nato smo si v vrtcu skupaj ogledali fotografije, se o njih pogovorili in se nasmejali. Kako smešne, majhne »pikice« smo bili.

Za zaključek smo pripravili razstavo vseh fotografij v garderobi. Torej, če vas pot zanese po naših hodnikih, postojte in si jo oglejte.

Marjanca, Vrtec Urša

GREGORJEVO - praznik luči v vrtcu Mlinček

Gregorjevo še danes povezujejo s prvim pomladnim dnem, čeprav se ne ujema s koledarskim začetkom pomladi. Zaradi žvrgolenja ptičkov ob naših domovih rečemo tudi, da se na gregorjevo »ptički ženijo«. Danes pa gregorjevo velja za dan, ko spustimo luči v vodo. To pomeni, da je v začetku pomladi dan že precej daljši in luči v poznih popoldanskih urah ne potrebujemo več. In kam bi z njo? Kar v vodo!

Kakor tržiški čevljarji nekoč, smo tudi v vrtcu Mlinček na ta dan odšli k vodi.

Spustili smo luči in tako ohranjali star ljudski običaj. Na deščice smo nalepili lesene oblance, pritrdili svečke in jih poimenovali GREGORČEK. Odpravili smo se h Kamniški Bistrici in vanjo spustili naše gregorčke. Opazovali smo, kako je voda odnašala luči. Mi pa smo bili veseli, ker nam je pomlad že prinesla toplejše in svetlejše dneve. Ubrano smo zapeli tudi nekaj pomladnih pesmi. Ves čas pa smo poslušali ptičke in ugotovili, da je bilo na "ptičji ohceti" res živahno.

Vilma Hrovat, Vrtec Domžale,
enota Mlinček

TVD Partizan ob materinskem dnevu

Skok v pomlad

V prejšnji številki ste lahko prebrali, kako so člani Športnega društva TVD Partizan Domžale, ki letos praznujejo 100-letnico, ob dnevu žena presenetili svoje članice, ki redno rekreativno vadijo vsak ponedeljek. Tradicionalna prireditev pa je tudi srečanje najmlajših članov in članic z mamicami, povabljeni pa so tudi očki, ob 25. marcu – materinskem dnevu, ki so ga letos poimenovali v SKOK V POMLAD.

Telovadnica Osnovne šole Domžale, katere vodstvu se tudi ob tej priložnosti zahvaljujejo za vso pomoč in razumevanje, je bila skoraj premajhna za vse, ki so želeli praznovati skupaj s TVD Partizanom. Najmlajši člani in članice, vsi oblečeni v oranžne majice, so po pozdravu in nagovoru Franca Košaka svojim mamicam voščili in jim ob materinskem dnevu razdelili nageljčke, nato pa jim pod vodstvom vaditeljev Polone, Primoža in Mojce prikazali, kako vsak teden poteka njihova vadbena urica. Po osnovnem ogrevanju so najprej skakali čez kozo in marsikateri mamici je kar malce zastal dih, ko je gledala, kako junaško se najmlajši poganjajo čez kozo. Veliko aplavza so bili deležni malce starejši, ki so nam pokazali, kaj od njih lahko pričakujemo na velikem telovadnem nastopu sredi junija. Kot že pravi telovadci pa so nastopili najstarejši, ki so nas presenetili s pravcatimi levjimi skoki ter saltami. Ob tem so se lahko starši prepričali, da so njihovi otroci v varnih rokah in da skupaj z vaditelji resnično skrbijo za svojo telesno kondicijo.

Seveda tudi tokrat ni šlo brez sodelovanja s starši. Najprej so se pomerili v tekmovanju s »formulo 1«, kjer sta na majhnih vozičkih dve skupini tekmovali, katera bo bolj hitra in spretna. Nagrade sta dobili obe skupini, ob tem pa je ŠD TVD Partizan Domžale ob pomoči sponzorjev obdaril prav vse udeležence, posebne zahvale pa so bili deležni vsi vaditelji. Ni treba posebej poudariti, da so bili najmlajši navdušeni nad spretnostjo svojih staršev in bi »formulo 1« vozili še in še.

Na koncu je bil na vrsti pravi vrhunski šport – skok v daljino, v katerem so se otroci in starši pomerili v parih in dokazali, da znajo skočiti dobro in daleč. Najdlje sta skočila Primož in Jaka Košak, njuna skupna skoka sta merila le malce manj kot pet metrov. Ampak saj dolžina sploh ni bila pomembna, pomembno je bilo, da so otroci občudovali starše ter starši otroke in da smo vsi skupaj preživeli res prijeten praznični dan v množici prazničnih dni, ki jih Športno društvo TVD Partizan Domžale pripravlja ob svojem zlatem jubileju.

V. Vojska

Športno društvo TVD Partizan Domžale se zahvaljuje Občini Domžale, ki je prevzela pokroviteljstvo nad prijetno prireditvijo, gospodu Stanetu Srši, Chio Chips, g. Adrianu Kokalju, Reviji Duhe – Urša Kokalj; Mercator Domžale, Pelati Domžale, pa tudi Banki Domžale ter Centralni čistilni napravi Domžale - Kamnik ter **že danes vse vabi, da se jim pridružijo 18. junija 2005 na velikem ZLETU v Športnem parku Domžale.**

RAČUNOVODSKI SERVIS
Računovodske storitve za družbe, s.p. in društva
PRVI MESEC BREZPLAČNO
MIBOS d.o.o., Zikova 4, Kamnik, tel: 01/83 14 515, GSM: 031 305 451

Dan odprtih vrat na Osnovni šoli Roje

Moja mama je kot sončni žarek

Petek, 18. marca 2005, je bil za šolarje Osnovne šole Roje ter njihove starše, zlasti mamice in rejnice, prav poseben dan. Pripravili so namreč dan odprtih vrat in ga naslovili Moja mama je kot sončni žarek. Že zjutraj so pričeli z delavnicami ter pod vodstvom tudi zunanjih mentorjev in mentoric izdelovali belokranjske pisanice, oblikovali izdelke iz gline, pekli pletenice iz testa, spoznavali zdravilna zelišča, izdelovali pa tudi lončke za začimbe ter kokoške iz filca. Po končanih delavnicah je bila ob 10.15. uri slovesnost, ki so jo namenili mamicam in vsem drugim ženskam ob osmem marcu in materinskem dnevu, po njej pa so številni obiskovalci in obiskovalke poklepetali ob kavici in čaju ter kupovali izdelke na prodajni razstavi, prebrali pa smo lahko tudi novo številko njihovega glasila Plamenček.

Toliko veselja in srečnih oči, tako učencev kot njihovih staršev, že dolgo nisem videla. Razveseliti mamice ter jim pokazati, kaj zmorejo ter jim na tak način povrniti njihovo skrb, dobroto in ljubezen je bil osnovni moto, ki so ga učenci pod mentorstvom svojih učiteljev ter zunanjih sodelavcev izpolnili v celoti. Potem ko smo občudovali vse delavnice, ki so jih vodili: Marija Tekavec (izdelovanje belokranjskih pisanic), Turistično društvo Jarše – Rodica (zeliščni čaji, zdravilna zelišča in pecivo), Tatjana Žmavc (pletenice iz testa), Jože Rožič (košarice in peharji, spleteni iz slame), Aleša Vukosavljević in Marinka Bregar (kokoške in piščančki iz filca) ter Slavko Lenaršič (oblikovanje iz gline) smo v telovadnici najprej zaploskali plesalcem, ki so se v okviru Plesne šole Miki predstavili s plesom na temi Pet minut mi daj ter Divji ples. Sledila je vrsta recitacij majhnih in velikih recitatorjev, ki so svojim mamam, pa tudi rejnicam povedali, kako radi jih imajo, kako naj šopek pove, kar čuti srce. Z nastopom pevskega zbora in njihovo Ptičjo svatbo smo se dotaknili pomladi, veliko veselja pa je s svojimi pesmimi med številne obiskovalce prinesel znani pevec Boris Kopitar, ki je sam pripravil pravcati mini program pesmi in recitacij na temo mamic in otrok. Skupaj z njim so otroci zapeli njegovo najbolj znano pesem Rdeče vrtnice ter skupaj s povezovalko povedali, da imajo starši dolžnost in pravico, da skrbijo za svoje otroke, otroci pa predvsem moč in tudi dolžnost, da srečo podarjajo staršem ter se skupaj z njimi veselijo življenja.

Ob koncu prireditve se je ravnateljica Marjanca Bogataj skupaj s sodelavkami zahvalila vsem, ki so prispevali k čudovitemu dnevu odprtih vrat na Osnovni šoli Roje. Ta je tudi letos prinesel v srca otrok, ki so nastopali, predvsem pa v srca vseh obiskovalcev, predvsem pa mamic, srečo in veselje, ki sta se kazala tudi v solzah, ki so bile tokrat solze sreče.

V. Vojska

Izdelava butaric

V tem tempu življenja, ki ga živimo sedaj, je včasih dobro, da obstajajo razni trgovski centri, tržnice in podobno, saj nam s tem, ko nam ponujajo stvari, ki nam prihranijo čas z izdelovanjem, zelo pomagajo.

Pred cvetno nedeljo nam vsepovsod ponujajo butarice, kupimo si jo lahko kjerkoli. Otroci skupin Sončkov in Zvezdic iz vrtca Dominik Savio, pa smo se letos odločili, da si s pomočjo staršev butarico izdelamo sami. Medse smo povabili tudi gospo Johanco Grošelj, da nam je pri delu pomagala in nam svetovala, saj jih sama dela že veliko let. Ker pa so v teh dneh praznovali tudi očki in mamice, so jih otroci pozdravili s pesmijo in deklamacijo, ter jim izročili svoje izdelke, v zahvalo za vso njihovo skrb. Starši so prinesli veliko zelenja in barvnih oblancev, tako da je delo kar hitro steklo. Kmalu smo ugotovili, da je mogoče res najlažje butarico kupiti, saj smo videli, da je pri tem delu potrebna spretnost, vendar nobena kupljena ni toliko cenjena in vredna kot lastna. Otroci so se v večini zadrževali pri starših in pomagali po svojih močeh, tisti pa, ki so se naveličali, so imeli možnost izdelave košaric, ter barvanje odlitkov jajčk in podstavkov zanje. S pomočjo ge. Johance so naše butarice dobivale končno podobo in nekaj vzorcev si lahko ogledate na sliki. Ugotovili smo, da je včasih dobro, da se za neko stvar bolj potrudimo, si vzamemo čas za to, saj smo preživeli zelo lepo popoldne ob druženju z otroki in drugimi starši.

Ana Dolinšek

Moj dom, mamica in pomlad v Menač`nkovi domačiji

Vsako leto v mesecu marcu je naš vrtec slekel oblačila zimske dekoracije in na novo zadihal v pisanih pomladnih barvah izdelkov, razstavljenih na panojih, hodnikih in oknih.

Letos pa smo se otroci in strokovni delavci vrtca Urša odločili, da te izdelke razstavimo v Menač`nikovi domačiji, kjer si jih bo lahko ogledal še kdo drug, kot le vsakodnevni obiskovalci vrtca.

Vsaka skupina je izdelala po en ali dva izdelka. Sodelovali smo prav vsi, od najmlajših, enoletnih, do najstarejših, šestletnih, otrok iz našega vrtca in iz enote Čebelica. Pri delu smo uporabili različne odpadne materiale, kot so embalaže, škatle, pokrovčki, tkanine, žice, nogavice, leseni odpadki, paličice ...Vse to smo s pomočjo pisanih papirjev, barv in lepila, čudežno spremenili v estetske izdelke.

Najlepše je bilo videti in slišati otroke, ki so ob ogledu razstave veselo zaklicali: »O, poglej, to sem pa jaz naredil!« Kdorkoli si je razstavo ogledal, je prav gotovo dobil novo idejo za delo in okrasitev svojega doma, ali pa si je prijetno polepšal nekaj trenutkov in se napolnil s pozitivno energijo, ki jo razstava nudi.

Marija Cerar, Vrtec Urša

Velika noč

Še danes velja velika noč za največji krščanski praznik. Verni se spominjajo trpljenja Jezusa Kristusa, njegove smrti na križu in vstajenja od mrtvih, s tem pa tudi odrešenja. Je pa po drugi strani to čas druženja v družinskem krogu, čas potice, šunke s hrenom, pisanih pirhov, velikonočnih zajčkov in piščančkov. Z veliko nočjo se začne novo svetlo obdobje in bolj razgibano življenje, pravijo mnogi. Kako pa na ta najstarejši krščanski praznik gledajo Domžalčani, si poglejte v nadaljevanju...

EVA: Za veliko noč grem z domačimi k maši, ob tistem času jemo šink in potico, zelo rada pa tudi pomagam mamici pri barvanju pirhov. Fajn je pa tudi, ker na velikonočni ponedeljek nimamo pouka (smeh!).

Ga. MARTA in ga. MAKSA: Otroci takrat nesejo butarice k maši, doma barvamo jajčka – tako s kupljenimi barvami kot s čebulnim perjem, seveda ne gre brez potice, šunke in hrena. To je res lep čas. Zdaj imamo prost tudi ponedeljek, česar še ne dolgo nazaj ni bilo. Za velikonočni ponedeljek pa običajno obiščemo prijatelje in sorodnike, izmenjamo pirhe in kakšno rečemo.

Ga. SLAVA in g. TONE: Velika noč nam veliko pomeni, saj je to čas, ko je družina skupaj. Obvezno pečemo potico oz. jo speče mama, skupaj pa barvamo jajčka. Najboljša so pa domača jajčka (smeh!). No, v soboto vse skupaj nesemo žegnat, potem v nedeljo pa jemo. Lušten je tudi velikonočni ponedeljek, ko imamo velikonočni zajtrk. Skratka, tega praznika smo vsako leto zelo veseli.

DAMJAN in BERNARDA: Veliko

noč nujno preživimo v družinskem krogu. V nedeljo gremo k maši, kjer žegnamo velikonočne dobrote. V teh sicer zelo uživamo, vendar pa pazimo, da si ne privoščimo preveč, saj ta hrana ni najbolj zdrava. Drugače se pa spomniva, da je bilo pred leti precej drugače za te praznike - veliko bolj veselo. Takrat smo se vsi sosedje iz cele vasi obiskali, si izrekli nekaj lepih besed, vse je bilo bolj prijazno. Zdaj pa na žalost vse skupaj kar malce zgublja na pomenu.

LUCIJA: Ne zdi se mi, da bi pri nas doma kaj posebej dali na veliko noč. Sicer gremo k maši, kamor hči nese butarico in imamo velikonočno pojedino, kar se pa velikonočnega ponedeljka tiče, je pa odvisno, če dobim v službi prosto. Če znese, potem ponedeljek seveda preživim z družino.

ANDREJA: Pri nas imamo pa v navadi, da se na velikonočni ponedeljek vsi zberemo pri babici, kjer skupaj uživamo ob velikonočnem zajtrku, si izmenjamo pirhe in se malo pozabavamo. To je pač družinski praznik. Takrat gremo tudi skupaj k maši. Sploh mi je pa všeč barvanje pirhov. Mami za to uporablja čebulo, sama si dam pa duška in uporabim barve vseh vrst (smeh!).

Alenka Žumbar

Mladi naproti starejšim

Smo res tako različni?

Prav smešno smo si stali nasproti: MKCD Akumulator in društvo LIPA, ko so se nepotrebni zadržki šele skozi poezijo, glasbo, ples počasi, počasi razblinili.

In šele takrat, ko smo skozi umetnost spoznavali drugega, smo začeli uživati v nedeljskem triurnem popoldnevu: MULTIMEDIJSKI MARATON in prav tu je pričetek nove zgodbe. Akumulatorju je prvič uspelo združiti dve popolnoma različni generaciji. Kaj lepšega bi lahko doživeli, kot to, da so nam babice brale poezijo, slikale platno, zaupale svoje življenjske izkušnje, poslušale nas mlade in nas sprejele. In mi mladi smo jim ponudili svoje platno, izraz našega telesa, besede. Tako smo se skupaj nasmejali in podirali stereotipe razmišljanj. Ljudje smo ljudje, kadar smo iskreni. Najlepša vrlina, je biti iskren in ob tem čutiti toplino v srcu in vse to nam je v nedeljo, 20.03.2005 s prvim poskusom drugačnih življenj uspelo!
Nadaljevali bomo!
Na koncu iskrena hvala vsem sodelujočim, predvsem društvu Lipa pod vodstvom gospe Metke Zupanek.

Lili Planinc Matejč

Dr. Dušan Rutar, jaz ...

Kaj počnem v zatemnjeni sobi MKC-ja polni generacij, polni misli, prepojenih v tišini? Govoril je, govorili so drugi.

Počasi se je odpirala debata, ki bi živela dalj, kot nam je dovolil čas v prostoru. Vem, da je znanje padalo tiho, nevsiljivo, počasi na naša ramena, polna želje po novem, neznanem. Odpiral se je onstran, za katerega nisem vedela, da obstaja. Odpiral in rasel je nov svet, kot sedenje pred luno, ki s svojimi rahlimi žarki boža vsako travno bilko in se preslikavajo slike, ki so sicer zabrisane.
Sedela sem tam v zatemnjeni sobi a k u m u l a t o r j a, ko se mi je širil moj lastni svet, o katerem ne morem govorit', lahko pa debatiram in uživam v izkustvih. Poslušanje skoraj tujčevih razmišljanj, raziskovanja moje vednosti in želja o verjetju lastni besedi, so me konec večera napolnile dovolj, da je v meni ostal nov, še nepoznan svet.
In z željo o debati in razlagi čakam prihodnji večer, prav tako v zatemnjeni sobi MKC-ja.

Tameja

Fotografska razstava v MKC Akumulator

Mojca Maselj

Odprtje fotografske razstave umetnice Mojce Maselj je potekala v petek, 18. marca 2005, v spodnjih prostorih Mladinskega kulturnega centra v Domžalah. V skupni organizaciji s ŠOU so prijeten večer popestrila Dj Marcus Maseveass in Dj ScHr3l. Na otvoritvi razstave nas je presenetil zanimiv in inovativen pristop k predstavitvi fotografskega dela v računalniški obliki kratkega filma z glasbo, ki ga je avtorica oblikovala sama. O razstavi in fotografskem delu sva spregovorili nekaj več besed:

Kako dolgo se že ukvarjaš s fotografijo in kaj te je spodbudilo za to delo?
S fotografijo sem se začela ukvarjati v osnovni šoli, nato pa sem končala srednjo šolo za oblikovanje in fotografijo, smer fotografija. Kar pa me je spodbudilo za to delo, je verjetno sama dokumentacija dogodkov okoli mene.

Zadnja leta je zaznamovala predvsem digitalna tehnologija in s tem tudi drugačne tehnike fotografiranja. Kakšne so pravzaprav razlike med digitalnim in klasičnim fotografiranjem?
Kar zadeva digitalne in klasične fotografije menim, da je digitalna veliko hitrejša in cenejša, klasična pa je neprecenljiva. Slednja zahteva veliko truda in časa, pa tudi precej finančnih vložkov, še posebej, če ustvarjaš v črno-beli tehniki.

Kaj tvoje fotografije sporočajo, so motivi naključni ali izbrani?
Moji motivi so izbrano naključni. Se pravi oboje skupaj. Sicer pa je odvisno od situacije ali želje. Najbolj pomembno je, da se to, kar vidim v svoji glavi, projecira na papir.

Kje in kdaj si že razstavljala?
Samostojno sem razstavljala na Zbiljah, v (kavarni) Nebotičnik, Vili A galeriji, biotehniški fakulteti, DNK-ju, na mladinski iniciativi D.P.N.T.I. (skladišče Toko), Studio V&L itd.

Fotografije Mojce Maselj so zgodbe, ki ne potrebujejo pojasnil. Teme obravnava s svojevrstno ironijo, ki noče postati popularna. Ne preži za velikimi dogodki, temveč za naključnimi pripetljaji in stiki med ljudmi, saj gre pravzaprav za pasivne fotografije, ki zajemajo svet takšen, kakršen je, oziroma je takšen, kakršen se kaže skozi Mojčine oči. Pri teh fotografijah gre torej za realnost, vendar tisto vsakdanjo. Pravzaprav so posamezne fotografije delno tudi reakcija na pompozno in prenasičeno fotografijo – so dokument potrošništva, žrtev katerega je postal človek. Vendar avtorica sveta ne želi spreminjati, temveč ga kot senzibilna posameznica samo komentira na svoj lasten način. Za vse, ki ste zamudili svojevrsten šov – ponovitev razstave sledi 15. aprila 2005 v Klubu Gogal v Trzinu.

Katarina Rus

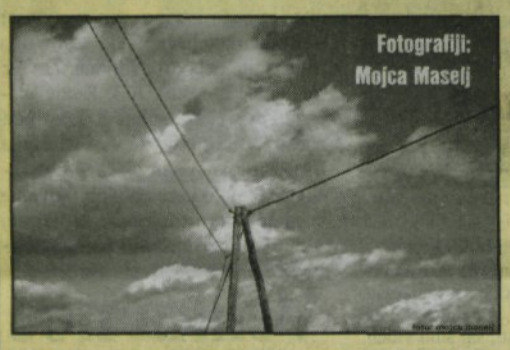

Velikonočno sejmarjenje v Brezi

Kar dve soboti, 19. in 26. marca 2005, je bilo v Trgovskem centru Breza v Domžalah pestro. Z veseljem smo se odzvali povabilu, da tudi mi, mladi kreativci, zapolnimo sobotna dopoldneva z likovnimi in glasbenimi delavnicami. Otročičke smo animirali s slikanjem, pobarvankami, pravljičnim kotičkom, vse mimoidoče zabavali z akumulatorsko energijo in predstavili svoja lastna dela. Odziv na našo stojnico je bil pozitiven, zato smo veseli in ponosni, da nas ljudje spoznavajo in sprejemajo takšne, kakršni smo.

Akumulator

MKCD a k u m u l a t o r VABI

Dr. Dušan Rutar
»TEČAJ INTELEKTUALNE SAMOOBRAMBE«
Vsak teden!

Sun Scream
VABLJENI NA KONCERT 09. 04. 2005

Corkscrew
VABLJENI NA KONCERT 15. 04. 2005 ob 20.00

Rolanje po Domžalah in okolici
ROLANJE JE POSVEČENO PRAZNOVANJU 80-LETNICE RAZGLASITVE TRGA DOMŽALE
VABLJENI, DA SE NAM PRIDRUŽITE V ŠPORTNO-ZABAVNEM VEČERU 22. 04. 2005 OB 18.00 S ŠTARTOM PRED MKCD AKUMULATOR

Tematski večer U2
TEMATSKI GLASBENI VEČER 07. 05. 2005 OB 20.00

Fotografska razsrava
13. 05. 2005 OB 20.00

Živim v Domžalah
FOTOGRAFSKE DELAVNICE IN RAZSTAVA
DELAVNICE IN RAZSTAVA SO NAMENJENE PRAZNOVNJU OB 80-LETNICI RAZGLASITVE TRGA DOMŽALE
Od 16. 05. do 29. 05. v MKCD a k u m u l a t o r

Študentski klub Domžale in Kamnik:

Prav vsak se (z)najde notri

Ko smo sestavljali program za april, kaj vse se bo dogajalo v Študentskih klubih Domžale in Kamnik, kar nisem mogla verjeti, kako domiselni so naši člani. Kakšne vse projekte so pripravili za sicer muhasti mesec april, pa naj bo vreme sončno ali deževno. Projekti, ki vas čakajo v naslednjih 30-ih dneh so adrenalinski, kulturni, pesniški, »šoferski«, tekmovalni in še marsikaj. In kot piše v naslovu, se lahko prav vsak (z)najde na kakšnem projektu. Pa si kar poglejmo, kakšne bodo zamenjave za snežne radosti, saj je sneg že kar krepko pobralo...

Potopisno predavanje

Petra se je s prijateljico podala na nenavadno avanturo – z avtom čez Saharo. Če vas zanima, kako sta avanturo izpeljali in se ob tem še zabavali, pridite na potopisno predavanje, ki bo v četrtek, 28. aprila, ob 20h v prostorih ŠKD. Sicer pa, ste tudi vi kje potovali in imate fotke ter zgodbe, za katere mislite, da bodo zanimale domžalsko mladino? Pišite na info@studentski-klub.com in že v mesecu maju nam lahko zaupate popotniške dogodivščine!

Kegljanje tako in drugače

Se še spomnite, ko smo pisali o projektu s fluorescentnimi lučmi, okroglimi kroglami, modernimi čeveljčki, super koktejlu, aperitivčku in podobno? Seveda! Tudi tokrat se bomo šli Cosmic bowling in to 15. aprila od 22. ure dalje v Klubu 300. Cene je taka kot prejšnjič 3000 za člane in 50% več za nečlane.
Ker pa vemo, da vas je še vedno veliko, ki bi se rajši udeležili čisto navadnega kegljanja smo v tem mesecu v Študentskem klubu Domžale pripravili tudi to! Za le 800 SIT se podiranja z nekoliko manjšo kroglo kot pri bowlingu lahko udeležite 22. aprila, ko se bomo zabavali na kegljišču pri Repovžu.

Dvakrat dirkanje z mini »vozili«

Ker so se v ŠKK in ŠKD odločili, da adrenalinskega dirkanja z gokardi, lahko rečemo tudi kartinga, ni nikoli dovolj, bomo to v aprilu počeli kar dvakrat! Najprej smo že 7. aprila, drugič pa se bomo v BTC odpravili na karting 23. aprila ob 9.30 uri, ko boste za 3.600 SIT poleg 20 minut vožnje dobili še pico in pijačo v Kratochwillu. Se splača? Vsekakor. Pa še to: drugi in predzadnji dobita presenečenje! Informacije pa v ŠKD in ŠKK.

Tekmovanja tako in drugače

Nemalo tekmovanj pripravljamo za vas v četrtem mesecu letošnjega leta. Pa pojdimo lepo po vrsti, tako kot se bodo projekti odvijali. 14. 4. ob 19. uri bomo začeli s hudo resnim taktiziranjem s kartami. Že 6. se bomo šli turnir v igranju taroka. Prijavite se lahko do 13. 4., prijavnina za člane znaša le 800 SIT. Tudi tokrat vas čakajo prijetne nagrade.
Dva dni kasneje se bomo spopadali v streljanju. Paintball na Kraljevem hribu je ena bolj priljubljenih oblik rekreacije. Mi se bomo tam zabavali 16. aprila od 10. ure dalje. Dobimo se pri gondoli Velike planine, pred tem plačamo 3000 SIT (člani) ali 5000 SIT (nečlani), kar pomeni, da nam bodo posodili: zaščitno opremo, puškomitraljez/AK4/tommygun/snajper, 100 dumdum kroglic, bitko in vojno, 2 uri bolečine in zanosa, v trajno last pa bomo dobili golaž in pijačo ter debatni material za naslednji mesec. Informacije na ŠKK, gsm: 041/753-572.
Kdor ne bo utegnil priti na paintball ali pa mu bo ostalo toliko kondicije, da se poizkusi še v badmintonu, pa je že naslednji dan (17. 4.) od 16. ure dalje vabljen na turnir v badmintonu. Že v marcu smo merili moči z loparji pod žarometi. Zaradi velikega odziva turnir prirejamo še enkrat, da vidimo, kdo bo prvi letošnji pomladanski zmagovalec. Udeležbo nam lahko potrdite do (najkasneje) torka, 12. aprila. Cena, ki znaša 1.900 SIT, velja za člane, nečlani plačajo 2.700 SIT. Seveda pa bo ŠKD poskrbel za hrano in pijačo za vse udeležence, zmagovalci pa dobijo še bogate nagrade! Za vse informacije smo ti na voljo na telefonski številki 041/757-727.

Spomladanska vandranja

V Študentskem klubu Domžale imamo vsako leto na svojem sporedu nemalo vandranj. Prvo letošnje vandranje je sicer že za nami, a ker je pomlad komaj pokukala v naše kraje, lahko rečemo, da je to prvo pravo spomladansko vandranje. In lepote katere dežele bomo odkrivali tokrat? Odpravili se bomo v sosednjo državo, kjer se nahajajo čudovita **Plitvička jezera**. Znameniti naravni park naše ljube južne sosede, ki je uvrščen tudi na Unescov seznam Svetovne naravne dediščine, si lahko ogledate za samo 2.000 SIT (nečlani 5.500 SIT), pri čemer je v ceno vključen prevoz in vstopnina. In kaj nas čaka? 16 med seboj povezanih jezer s številnimi slapovi, ki jih obdajajo obsežni gozdovi, dehteči zrak, mir in spokojnost ter neverjetna flora in favna, ki nam bodo pregnali spomladansko utrujenost in nas napojili s prepotrebno energijo za prihajajoče majske (ob) študijske napore. In da ne pozabimo: datum odhoda je v soboto, 16. aprila 2005!
Drugo vandranje, ki se ga lahko udeležite, pa je obisk Trente. Klasično vandranje z ogledom kulturnih in naravnih znamenitosti, testiranjem domače kapljice in hrane ter spoznavanjem lepot slovenskega podeželja. Trenta, Soča, 1. svetovna vojna, Kugy, hribi ... Je sploh še kaj potrebno reči? Odhod je v soboto, 22. aprila ob 7. uri iz Kamnika, povratek pa pozno zvečer. Za 3.500 SIT so v ceno vštete plačane vstopnine, malice, pijača in kosilo. Več informacij, tako kot vedno, na spletni strani: www.studentski-klub.com!

Filmski maraton + filmski večeri

Filmski maraton, ki se bo tudi tokrat odvijal v prostorih ŠKD-ja prinaša naslednje filme: Vse o moji materi (komedija-drama), Govori z njo (drama) in Slabo vzgojo (drama-triler). Dogajalo se bo 9. aprila od 17. ure dalje.
Filmski večeri, ki so vsak petek in ponedeljek (prav tako v prostorih ŠKD) ob 20. uri, se bodo tokrat začeli v petek, 1. aprila (to ni šala!), s filmom Termina, nadaljevali pa v naslednjem zaporedju: Kralj Arthur, Heroj, Brata, Tema, Garfield, Bitka s časom, Stranski učinki, Zbiralec življenj.
In kaj bo gledal kamniški podmladek? 7. 4. so si ogledali Charlijeve angelčke, 14. 4. prihaja Cukrček, 21. 4. bodo tudi tam vrteli Kralja Arthurja in 28. 4. Terminal.

Mateja Kegel

Študentski klub Domžale objavlja

Razpis za javno objavo del s področja poezije

Dela bodo objavljena v Mesečniku – mesečnem glasilu Študentskega kluba Domžale, ki ga vsi člani kluba po pošti dobivajo na dom. Vsak mesec bomo objavili nekaj pesmi. Po zadostnem številu del in avtorjev bomo pesmi izdali kot pesniško zbirko.

Občasno bomo organizirali literarne večere, na katerih bodo objavljene pesmi in avtorji predstavljeni. Izbrani ustvarjalci so se dolžni udeležiti literarnega večera, kjer bodo objavljena njihova dela, razen v primeru, da se dogovorimo drugače. Besedila je potrebno poslati na disketi oz. zgoščenki ter v tipkanem izvodu. Vsi avtorji sami odgovarjajo za avtorstvo poslanih del. Za izbor, objavo, razstavo ipd. ne plačujemo honorarja.

Pridržujemo si pravico, da izberemo kandidate po lastni presoji in izločimo oz. ne povabimo k sodelovanju tistih kandidatov, katerih prispevek ni zadovoljiv. Zavezujemo se, da bomo z izdelki ravnali skrbno in pazljivo. Podatkov avtorjev ne bomo posredovali tretjim osebam in jih bomo uporabljali samo v namene, ki so opisani v tem razpisu.

Prispevke pošljite na naslov: Študentski klub Domžale, Ljubljanska 70, PP. 102, 1230 Domžale, s pripisom »za razpis za poezijo« ali prinesite osebno na isti naslov.
Prijava naj vsebuje naslednje podatke: ime in priimek, naslov, telefon, letnico rojstva in elektronski naslov.

Mamici moji v Žejah

»Ljubezen, ki večno je, nas nenehno ogovarja. Materina ljubezen. Pomaga nam zrasti, odrasti, spoznati se, ozavestiti se, začutiti se kot del celote; vesolja, narave, človeštva…
Radi govorimo o tem, da nam v življenju najbolj zvesto stojijo ob strani in nam pomagajo pravi prijatelji, življenjski sopotniki, tisti, ki naj bi jim zaupali in ki zaupajo nam. Kaj pa, če imamo občutek, da jih nismo našli, jih nimamo ali pa so takrat, ko jih potrebujemo, nedosegljivi? Mama je vedno z nami, ker je spravljena v našem srcu, vedno in povsod je z nami, ko jo potrebujemo. Ve, kdaj smo jo v mislih prijazno nagovorili, jo prosili, naj nam stoji ob strani in pomaga. Hkrati pa ve, da se večkrat spomnimo nanjo tudi, ko ne potrebujemo njene pomoči. Skozi vse življenje nas spremlja ta božanski občutek, da imamo nekoga, ki nam nesebično želi dobro.«

Še vrsto drugih prelepih besed in stavkov smo lahko slišali v programu prireditve ob materinskem dnevu »MAMICI MOJI«, ki jo je ŠRD Konfin – Sv. Trojica priredilo 20. marca v žejskem gasilskem domu. Nedeljsko popoldne so vsem obiskovalcem popestrili nastopajoči z dobro uro dolgim kulturno-zabavnim programom, ki so ga v največji meri pripravili domači izvajalci. Nastopila je še Pevska skupina Sv. Trojica, deklamatorji, recitatorji, pevci. Uživali smo ob gledanju lutkovne igrice Žabec in njegovo srce, nekaj posebnega in paša za oči pa je bil tudi ples dveh trebušnih plesalk.

Marija Ravnikar

Novi voditelji skupin starih ljudi za samopomoč

Še eno izobraževanje

Končalo se je še eno izobraževanje za voditelje skupin starih ljudi za samopomoč v Domžalah. Program je končalo 22 voditeljev iz občin: Domžale – 8 novih voditeljev, Moravče – ena nova voditeljica, Trzin – ena voditeljica ter Kranj, Škofja Loka, Tržič …

Diplome so jim v torek, 22. marca 2005, v Knjižnici Domžale slavnostno podelile: Danica Matjanec – nacionalna koordinatorka mreže pri Združenju za socialno gerontologijo in gerontagogiko Slovenije, Majda Hrovat – lokalna koordinatorka medgeneracijskega društva Jesenski cvet, Domžale, ter Ljupka Cahunek – lokalna koordinatorka Dom Petra Uzarja, Tržič.
Marija Jenc, Silva Kosec, Pavla Šuštar, Helena Ogorelec, odrasli skavti iz Domžal ter otroci iz OŠ Vrhpolje pri Moravčah pod vodstvom Fanike Pačnik so jih pričakali s prijetnim kulturnim programom. Program sva povezovala Natalija Brodar in Robert Zaviršek - KUD Vrhpolje. Vzdušje je bilo zelo prijetno, domače. Po uradnem delu prireditve smo še malce postali in poklepetali.
Naj na kratko omenim delovanja medgeneracijskega društva Jesenski cvet, ki je bilo ustanovljeno pred štirimi leti. V okviru društva deluje 21 skupin, od teh 11 v domačem okolju v občini Domžale, 2 skupini v občini Trzin, po ena skupina pa v Lukovici in Moravčah, kjer se pridružuje novonastajajoča skupina, ter 6 skupin v občini Mengeš.
Prva skupina je bila ustanovljena pred 10 leti v Domžalah, njej so se vsako leto pridružili po dve novi skupini, kar pomeni, da dobro skrbimo za nova rojstva skupin, ob vedno novih prostovoljcih in dobri podpori občin, ki moralno in finančno podpirajo projekt. Pridobitev novih usposobljenih prostovoljcev pomeni za naše okolje nove skupine, kvalitetno strokovno vodenje skupin in številčnejše vključevanje starih ljudi v skupine.
Ob tej priložnosti vabimo vse, ki ste sami, osamljeni in bi želeli druženja s sovrstniki, ali se vključiti v katero od skupin - lepo povabljeni.

Natalija Brodar

30 let Medobčinskega društva invalidov Domžale

Z novim vodstvom uspešno naprej

V začetku marca so se na redni volilno-programski skupščini zbrali člani vodstva Medobčinskega društva invalidov Domžale, ki v letošnjem letu praznujejo tri desetletja uspešnega dela na področju skrbi in varstva invalidov.

Poročilo o opravljenem delu v preteklem mandatnem obdobju, pa tudi posebno poročilo o delu socialne komisije, je podala Vida Perne, v.d. predsednika društva, saj je v novembru 2004 zaradi zdravstvenih težav odstopil dosedanji predsednik Edvard Završnik, ki je dolžnost predsednika uspešno opravljal kar 16 let. Iz poročila je bilo razvidno, da je bilo načrtovano delo opravljeno v celoti in da je društvo posebno skrb namenilo prav socialnemu stanju invalidov ter položaju težkih invalidov. Sicer društvo trenutno šteje 2150 članov ter si prizadeva, da bi večino od njih vključilo v različne aktivnosti, med katerimi so posebej uspešni športniki, ki so jim na skupščini za njihove uspehe tudi zaploskali. Leto 2004 bo ostalo v spominu tudi kot leto, v katerem so pridobili nove večje prostore ter jih tudi računalniško primerno opremili. V razpravi se je dosedanji predsednik Edvard Završnik vsem zahvalil za pomoč in sodelovanje, prisotni pa so prisluhnili tudi poročilu Nadzornega odbora, ki pri pregledu ni ugotovil nepravilnosti.
Ker je Izvršni odbor društva dobro pripravil vse za volilno-programsko skupščino, so se odločili za javne volitve, v katerih je bil izvoljen nov izvršni odbor, za predsednico društva pa Vida Perne, za predsednika Častnega razsodišča Slavko Novak, Nadzorni odbor pa bo vodila Majda Ipavec. Sprejeli so tudi program dela za letošnje leto, v katerem bodo posebno skrb namenili tudi praznovanju 30-letnice uspešnega dela, posebej pa bodo pozorni na težke invalide ter socialni položaj vseh invalidov v društvu. Novi prostori omogočajo še pestrejšo dejavnost vseh invalidov, zato pričakujejo, da bo delo Medobčinskega društva invalidov Domžale tudi v prihodnje enako ali še bolj uspešno.

V.

Nova predsednica Medobčinskega društva invalidov Domžale, Vida Perne, med branjem poročila.

Turistično društvo Jarše – Rodica

Ustvarjalne–velikonočne delavnice

Po zimi, ki se letos ni in ni hotela posloviti in je bila sinonim za sivino, depresivnost in naveličanost, se je ob zaključku marca začela prava pomlad, obdobje sonca, ki se ga veselimo. Sicer pa k boljšemu počutju pripomorejo tudi dobra volja in prijetna doživetja, ki jih prinaša bližajoča pomlad.

Na naših ustvarjalnih delavnicah, ki potekajo že drugo leto v Grobljah in ki jih od decembra dalje vodi naša prizadevna članica Metka Klemenc, je vedno živahno in zanimivo. Tako je bilo tudi na velikonočnih delavnicah, ki smo jih obarvali z običaji v velikonočnem času.
Udeleženke smo s seboj prinesle velikonočne izdelke, ki smo jih izdelale doma, tako da nam idej ob ustvarjanju ni zmanjkalo. Ob izdelovanju okraskov, s katerimi smo okrasile našo stojnico v prodajnem centru Breza, kjer smo kvačkale klobučke in vrečke za pirhe ter poslikale velikonočne pisanice, zajčke in piščančke, smo iz mavca izdelovale razne okraske za velikonočno drevesce.
Druga delavnica pa je bila namenjena tradicionalni izdelavi butaric mentorice Ivanke Kočar. Ob prikazovanju poteka izdelave smo kaj hitro ugotovili, da ima zelo spretne roke in da se bomo morali mi laiki še krepko potruditi, saj to delo zahteva veliko ročne spretnosti in potrpežljivosti. Osnova so štiri leskove palice, ki se prevežejo, na vrh pa se vstavi šopek zelenja. Ves čas smo morali biti pozorni, da smo lahko držali butarico v eni roki, na hrbtišču dlani upogibali pentlje iz barvastih oblancev, z drugo roko pa smo polagali pentlje na butarico in jih zategovali z močnim sukancem. Nič kaj pripravno za prvi spopad s tako zahtevnim delom, ampak vztrajnost se obrestuje, saj vaja dela mojstra in tudi nam je šlo vedno bolje, tako da so butarice počasi dobivale svojo obliko. Barve oblancev so pretežno: modra, bela, rdeča, pa tudi rumena, roza in vijolična, vmes se lahko vstavlja tudi zelenje. Butare so predstavljale tudi statusni simbol. Tisti, ki je imel največjo, najlepšo in bogato okrašeno, je veljal več kot drugi in ponekod se je to razvilo v pravo tekmovanje.
Nekaj posebnega med butaricami so tiste, ki jih izdelamo samo iz zelenja, za kar potrebujemo: leskove in vrbove palice, bršljan, cipreso, pušpan, resje in brinje in zaključimo s privezom pomaranče.
Cvetna nedelja je del velikonočnega ciklusa, ki je najbolj povezan z davno pogansko preteklostjo; z blagoslovom oljčnih vejic, butaric in šopkov, ki se v raznih delih Slovenije imenujejo različno (v Prekmurju presmec, na Blokah žegenj itd.), se kristjani spominjajo Kristusovega prihoda v Jeruzalem. Zelenje iz cvetnega šopka je imelo poseben pomen in nalogo: v Prekmurju so s pesmecem najprej obhodili hišo, potem pa del zelenja odložili na njivo, v čebelnjak, hlev, k bolniku, ostalo pa zataknili za slamnato streho. Ponekod blagoslovljeno butarico razdrejo in žegnani les zataknejo na več krajev na kmetiji, da bi jo varovali pred nesrečo, boleznijo in hudo uro. V Suhi krajini pa so vse leto hranili šibe iz butare in ko je grozila nevihta, so s sežiganjem le teh obvarovali pridelek pred točo.
Neverjetno, kako nam čas na tovrstnih druženjih prehitro mine. Vsi smo bili enotnega mnenja, da cena butaric ni previsoka, ko spoznaš, koliko truda in spretnosti je vloženega vanjo. Zahvala našima mentoricama, ki sta nam omogočili, da smo se seznanili s tehniko izdelave velikonočnih okraskov in butaric ter odnesli mnogo znanja in idej, ki jih bomo s pridom uporabljali tudi v bodoče.
Z obujanjem velikonočnih običajev želimo prispevati k ohranjanju ljudskega izročila, saj tako ohranjamo značilnosti in posebnosti našega slovenskega naroda.

Nevenka Narobe

FRIZERAJ
Irena Pogačar s.p. Ljubljanska 104 · Domžale · 01 724 15 00

Občni zbor Društva Sožitje Mengeš

Mogoče boste pri nas našli, kar iščete

Konec marca so se v prostorih Varstvenega delovnega centra INCE v Mengšu na občnem zboru zbrali člani in članice Društva SOŽITJE Mengeš, društva za pomoč osebam z motnjo v duševnem razvoju, ki s svojimi dejavnostmi pokriva občine Domžale, Komenda, Lukovica, Mengeš, Moravče in Trzin.

V prazničnem začetku so predstavili, kaj vse znajo in zmorejo njihovi otroci. Tako smo prisluhnili tabornikom – vandrovčkom, ki jih vodi Janka Jerman, tokrat pa so ob spremljavi Silve Kosec zapeli o mamici, ki je kakor zarja. Zaplesali so tudi mladi plesalci, ki jih uči Petra iz Plesne šole Urška, iz katere sta prišla tudi Maja in Rok ter se zavrtela v južnoameriških ritmih. Prijetno so pod spretnimi prsti zazveneli tudi instrumenti glasbene skupine Strune, ki vadijo pod vodstvom Stanke Kač. Vse mentorice so ob materinskem dnevu prejele šopke ter spominska darilca, čestitke in rožice pa tudi vse mamice, ki so se udeležile občnega zbora. Iz celotnega programa je bilo čutiti veliko hvaležnost za vso ljubezen, ki jo vse mame tega sveta dajejo svojim otrokom, posebej tedaj, ko kakšna stvar ne gre.
Drugi del je bil namenjen občnemu zboru, v katerem je predsednica društva, mag. Tatjana Novak, poročala o opravljenem delu v letu 2004. To je bilo v celoti namenjeno boljšemu počutju in kvalitetnejšemu delu vseh, ki se združujejo v Sožitju in v njem najdejo veliko prijetnih trenutkov, ali na letovanju, telovadbi, smučanju, plavanju, celi vrsti srečanj in piknikov ali pa le v pogovoru dveh mamic in očkov o tem, kako omogočiti svojim otrokom čim bolj brezskrbno otroštvo. Sprejeli so tudi poročilo o finančnem poslovanju v preteklem letu, program dela za leto 2005 ter finančni načrt, določili pa tudi višino članarine za leto 2005 ter prisluhnili poročilu o zbranih prijavah na razpis izobraževanj Zveze Sožitje za leto 2005.

Program 2005

Program 2005 bo vsebinsko zelo bogat, razdelili pa so ga na naslednja področja:
- izobraževanje in usposabljanje: izobraževalni vikend seminar v okt. oz. nov., delovanje skupine za samopomoč staršem (Alenka Novak), ki se srečujejo po potrebi; imajo pa tudi socialne programe (rehabilitacijski, vseživljenjsko učenje, v katerem Anka Zdovc vodi delavnice za socialne spretnosti in skrb za samega sebe); različna predavanja za starše z aktualnimi vsebinami ter vseživljenjsko učenje za odrasle OMDR preko Zveze Sožitje;
- družabne dejavnosti: pustovanje, praznovanje materinskega dne, spomladanski in jesenski pohodniški in družinski izleti, piknik z druženjem družin, prijateljev in sponzorjev; izlet za starše ter novoletno praznovanje z obiskom ter obdarovanjem dedka Mraza;
- sprostitvene dejavnosti: telovadba (mentorica Ela Košir – vsak četrtek od 17. do 18. ure OŠ Domžale; tek na smučeh (mentor Franci Veber, v zimskem času po dogovoru); taborniki (mentorica Janka Jerman - vsak drugi torek v mesecu od 14. do 15. ure INCE Mengeš); glasbena skupina Strune (mentorica Stanka Kač - vsak ponedeljek od 14. do 15. ure v INCE); ples (Plesna šola Urška - vsak drugi četrtek od 14. do 15. ure INCE), jahanje-hipoterapija; plavanje in alpsko smučanje (mentorica Ela Košir – vadba po dogovoru v Železnikih oz. Planici);
- ohranjanje zdravja: društveni vikend seminar za OMDR - brez staršev - na morju v avgustu v Ankaranu; morska in celinska letovanja v juliju in avgustu preko Zveze Sožitje;
- tekmovanja: zimske igre SOS (alpsko smučanje, tek na smučeh), letne igre SOS (različne discipline), letne igre za Gorenjsko (atletika), tekmovanje v plavanju in atletski miting.

Vse informacije pri ge. Silvi Demšar 723 09 06.

V. Vojska

Namiznoteniška zveza Slovenije
in
NTS EDIGS Mengeš
vabita na ogled
državnega prvenstva v namiznem tenisu za kadete in kadetinje,
ki bo 23. in 24. aprila 2005 v Hali KC v Domžalah.
Vstop je prost.
ntzs Namiznoteniška zveza Slovenije Slovenian Table Tennis Association
NTS

OPTIKA BRIGITA
Bukovčeva 30, Vir pri Domžalah, 01/7211-890
Nudimo kompletno oskrbo vida:
• okulistični pregled
• veliko izbiro okvirjev
• kakovostnih stekel
• sončnih očal
Nakup očal je možen na več čekov!
Delovni čas od pon. do pet. od 10. do 18. ure.

Svetniška skupina LDS je podprla proračun 2005

Kot smo že pisali v prejšnjih številkah našega časopisa, se LDS Domžale zavzema za proračun, ki bo upošteval vse razvojne možnosti v občini, hkrati pa zagotovil izvrševanje in finančno zagotavljanje vseh postavk, ki omogočajo določene komunalne, socialne, kulturne, športne, vzgojno-izobraževalne in druge standarde, ki smo jih v Domžalah že dosegli. Proračun brez dodatnih zadolževanj pa je tako ali tako bila naša zahteva že v prvem branju.

Še posebej smo poudarili potrebo po realizaciji načrtovanih investicij, kot so: pločnik Tosama Vir – Dob, nadaljevanje pločnika Področje –Šumberk z gradnjo mostu, ureditev prometa na severu občine z ureditvijo krožišča v Radomljah in obvoznice Vir (tako imenovani ježiček Tosama). Podprli smo odpravljanje prometnih zagat pri osnovnih šolah (letos sta na vrsti Dob in Ihan), nadaljevanje gradenj kanalizacij v Dragomlju, Ihanu in na Vaški poti, še posebno pozornost pa želimo nameniti ureditvi stanja na naših domžalskih pokopališčih (stopnice pri vežici v Domžalah, ureditev pokopališč v Šentpavlu, na Homcu in v Krtini). Seveda pa je potrebno zagotoviti denar tudi za pričete investicije – šola Dragomelj, Knjižnica Domžale, vrtec Bistra, …

Še posebej pozdravljamo predlog uprave, ki želi z majhnimi koraki izboljšati možnosti za prijetno bivanje v Domžalah, npr. urediti vse obstoječe parke in zgraditi tudi novega v bližini stanovanjskih sosesk, pripraviti vse, da bi v naslednji zimi tudi v Domžalah imeli drsališče, polepšati in dograditi športni park, predvsem bazenski del, z novimi igrišči za odbojko na mivki, očistiti in polepšati Domžale, …

Predvsem pa bi radi poudarili, da je na naš predlog in sicer s prvopodpisanima svetnikoma Pavletom Cerarjem in Tonetom Glavačem občinski svet izglasoval amandma LDS-a, da se za nujno potrebno gradnjo prizidka k Osnovni šoli Dob dodatno zagotovi 30 (trideset) milijonov tolarjev, v skladu z investicijskim programom ter na predlog svetnika Toneta Glavača amandma, da se športnim parkom izven Domžal (Vir, Ihan, Dob) zagotovi dodatnih 500.000 tolarjev proračunskega denarja.

Prepričani smo, da je proračun dober in v skladu z finančnimi možnostmi tudi ustrezno porazporejen po celi občini in v skladu z večinskimi interesi občanov naše občine.

Posebno pa je potrebno pohvaliti županjo in upravo za pripravo vseh gradiv, saj so poleg svetnikov LDS-a praktično vsi svetniki pohvalili izjemno kvalitetno in obsežno pripravljeno gradivo, ki omogoča korektno odločanje o proračunu v celoti.

Zato še enkrat pohvale županji, podžupanom in občinski upravi za odlično pripravljeno gradivo za sprejem proračuna. Morda pa ni odveč tudi informacija za bralce, da so večina pohvaljenih člani Liberalne demokracije Slovenije.

Proračun je sprejet – sedaj pa upravo in županjo čaka realizacija in izvedba le tega.

LDS Domžale

Proračun Občine Domžale za leto 2005

Svetniška skupina SDS Domžale je vložila amandmaje

Svetniki SDS se zavedamo, da stranke, ki trenutno vladajo v občini Domžale, proračunsko pogačo delijo po samo njim znanih kriterijih in da ne želijo upoštevati dobronamernih predlogov opozicije. Ne bomo se spuščali v to, ali in na kakšen način so s takšnimi potezami navdušeni davkoplačevalci ter proračunski porabniki, pač pa javnost samo seznanjamo z vsebino oz. predlogi naših proračunskih amandmajev. Z njimi smo želeli opozoriti na problematiko, ki jo je županja in vladajoča koalicija (namerno ali nenamerno) izpustila.

Tako smo vložili amandma za rekonstrukcijo Kovaške ceste v Hudem, kjer je zaradi zastarelosti projektne dokumentacije potrebno narediti novo. Rekonstrukcija ceste je nujno potrebna, ob tem pa hkrati tudi urediti vodovodno napeljavo, razsvetljavo in plinifikacijo. Amandma s strani županje ni bil sprejet.

Naš naslednji amandma oz. predlog je bil, da bi iz proračuna Občine Domžale (podobno, kot imajo to v proračunih urejene že nekatere druge občine) staršem namenili finančni prispevek ob rojstvu otroka. Zavedamo se, da se mladi tudi zaradi težav s finančnim stanjem ne odločajo za rojstvo otrok in menimo, da bi morala naša občina narediti korak naprej ter ob tem finančno pomagati (kot npr. občini Lukovica in Trzin, ki iz proračuna prispevata 50.000 SIT za vsakega rojenega otroka). Tudi ta amandma županji in trenutno vladajoči občinski garnituri ni bil po volji in je bil zavrnjen.

Predlagali smo tudi, da bi se uredil prizidek k domžalskemu Domu upokojencev, saj smo seznanjeni z vse večjimi potrebami občanov po tovrstnih objektih oz. kapacitetah v naši občini. Že leta 1998 so se začele aktivnosti na tem projektu (projektna dokumentacija), vendar je bila zadeva ustavljena zaradi izgradnje doma ostarelih na Viru, ki pa je, kot je znano, zaradi neprimernih osebnih in političnih igric predstavnikov sedanje občinske vladajoče politične garniture, propadel, zato je nujnost izgradnje dodatnih tovrstnih kapacitet vsekakor upravičena. Vendar tudi ta predlog ni prejel zadostne podpore s strani županje in vladajoče večine v občinskem svetu.

Ker smo lani postali člani Evropske unije in ker je 9. maj 1950 dan, ki ga praznujejo članice EU kot Dan Evrope, smo predlagali, da se ta praznik uvrsti tudi kot sestavni del praznikov, ki so opredeljeni kot prazniki občinskega pomena. 9. maja 1950 so bili namreč postavljeni temelji današnje EU, katere članica je tudi Republika Slovenija. V državah, članicah EU, se na ta dan izvedejo številne proslave na državnih ter lokalnih ravneh, izvede se himna EU (Oda radosti, zadnji stavek Beethovnove 9. simfonije). Županja pa je ob tem našem predlogu potegnila povsem nesprejemljivo in neetično politično potezo, saj je sicer sprejela ta predlog, vendar ga je »dopolnila« z dodatkom, da bi se hkrati na isti proslavi proslavila tudi obletnica kapitulacije Nemčije, ki je bila 9. maja 1945. Teh dveh praznikov nikakor ne moremo enačiti, še posebej ne na skupni proslavi. Seveda je županja izkoristila politično moč in njeno trenutno večino v občinskem svetu ter se na ta način »politično maščevala« za dogajanja v Državnem zboru, kjer je ona sedaj v opoziciji. Svetniška skupina SDS Domžale ob tem poziva županjo ter vladajočo večino v Domžalah, naj ne delajo in vnašajo dodatnega umetnega razdora med ljudi s tovrstnimi neprimernimi političnimi odločitvami. Ob tem tudi opozarjamo na neprimernost enotne proslave ter pozivamo na strpnost ter politično modrost, če še obstaja v vladajoči občinski večini. 9. maj 1950 je namreč s Schumanovo deklaracijo, ki se šteje za rojstvo današnje Evropske unije, praznik, ki ljudi zbližuje, ki je zbližal Evropo, medtem ko je bil 9. maj 1945 dan, ko je kapitulirala Nemčija, vendar pa je to takrat pomenilo tudi razdelitev Evrope na demokratične in komunistične države in tudi mi smo bili takrat porinjeni v komunistični politični režim, iz katerega smo se izvlekli šele leta 1990. Kot smo lahko slišali na sami seji, ko se je sprejemal občinski proračun, je županja dejala, da so *naši predlogi dobri in vsekakor na mestu*, vendar pa jih kljub temu vladajoči večini v občinskem svetu ni predlagala v sprejem. Svetniška skupina SDS tudi ugotavlja, da proračun ni uravnotežen med potrebami in možnostmi, predvsem se to kaže na obrobnih delih meje naše občine. Ob tem se je ponovno pokazalo, da sedanje politično vodstvo Občine Domžale ne sledi potrebam lokalne skupnosti, da nima neke vizije za prihodnost, da stopica na mestu in na ta način Občina Domžale vedno bolj nazaduje.

Svetniška skupina SDS Domžale

Oblikovanje pokrajin mora pomeniti učinkovitejšo javno upravo

Državni sekretar, Franci Rokavec gost na občnem zboru SLS Domžale

Na prvi pomladni dan smo se na rednem občnem zboru zbrali člani in simpatizerji Slovenske ljudske stranke iz občine Domžale. Tokrat so nas gostili na Kmečkem turizmu Pr' Soud v Zagorici pri Rovah.

Predsednik Jakob Smolnikar je predstavil delo SLS Domžale v minulem letu, ki so ga najbolj zaznamovale kar dvojne volitve, za SLS pa je bilo še posebej razburljivo prav zaradi spomladanskega izgona iz vladne koalicije z LDS in oblikovanja desnosredinske koalicije po jesenskih volitvah.

OO SLS Domžale je v letu 2004 organiziral dve odmevni okrogli mizi in sicer na temo prihodnosti domžalske tržnice ter o obdavčitvi kmetijskih gospodarstev. Jakob Smolnikar je kot edini svetnik SLS v občinskem svetu sicer bolj osamljen, vendar je redno opozarjal na problematiko kmetijstva in podeželskega dela naše občine, varstva okolja, vodooskrbe in potrebe po izgradnji nujno potrebne infrastrukture. Poročila so podali tudi predsednik Upokojenske zveze Edo Rems, predsednica Ženske zveze Marija Kavka, Ciril Smrkolj v imenu Kmečke zveze, Rok Ravnikar je predstavil delovanje podmladka – Nove generacije SLS, Karl Iljaž pa je poročal o oživitvi Kluba podjetnikov.

Gost občnega zbora je bil državni sekretar z Ministrstva za lokalno samoupravo in regionalne politike Franci Rokavec, ki je tudi član Izvršilnega odbora Slovenske ljudske stranke. V svojem nagovoru je najprej izpostavil spodbuden rezultat in presenetljivo zmago kandidatke SLS za županjo Slovenske Bistrice. »SLS še združuje ljudi, ki vlečejo. Če bodo občinski odbori dobro de-

Ob svetovnem dnevu boja proti rasizmu

Danes jaz, jutri ti. A se gremo slepe miši?

Ob 21. marcu, svetovnem dnevu boja proti rasizmu, so mladi liberalni demokrati sprejeli posebno izjavo, v kateri so poudarili, da je ogledalo duše in srca vsake družbe predvsem njen odnos do šibkejših skupin prebivalstva. Pri tem mislijo na šibkost, ki ne izhaja iz fizične inferiornosti. Lahko gre za šibkost v smislu manjšega števila pripadnikov določene skupine, šibkost, ki izhaja iz sprejemanja drugačnih nazorov, kot so tisti, ki so v neki družbi najbolj razširjeni itd. V izjavi so glede na dogajanja v Sloveniji v zadnjih letih ugotovili, da je nestrpnost v naši družbi zelo prisotna. Nestrpnost izvajajo nekateri politiki, določene skupine in tudi posamezniki. Priče smo nestrpnosti in ksenofobiji v odnosu nekaterih družbenopolitičnih krogov do izgradnje džamije v Sloveniji, ki pri tem očitno pozablja na to, da govorimo o državljanih Slovenije, ki so pač tiste veroizpovedi, ki v Sloveniji ni večinska, a zaradi tega nimajo prav nič manjših pravic kot ostali.

Nestrpnosti in sovraštvu smo bili priče, ko se je govorilo o ilegalnih emigrantih, ki so jih nekateri označevali kot veliko nevarnost za vsako lokalno okolje, v katerem bi postavili dom za azilante. Na podoben odziv lokalnih skupnosti naletijo tudi poskusi za ustanavljanje komun za zdravljenje odvisnikov od drog. Žalostno je dejstvo, da so se s takšnim problemom soočile tudi nekatere ustanove, ki skrbijo za prizadete otroke in celo materinski dom. Nestrpnost se kaže v homofobiji, prisotna je v razpravah o položaju Romske skupnosti v Sloveniji, jasno vidna je bila ob debatah o izbrisanih itd.

Prepričani smo, da je pomembna naloga vseh politikov, da se zavedajo tega, da **se s širjenjem nestrpnosti in kratenjem človekovih pravic ne sme nabirati političnih točk.** Če dvomimo v resničnost te trditve, smo pozabili na zgodovino preteklega stoletja, v kateri lahko zelo dobro vidimo, kam so določeni politični demagogi in populisti pripeljali posamezne družbe in nenazadnje cel svet. Spomnimo se samo 2. svetovne vojne – spomnimo se fašizma in nacizma, ki sta temeljila na zavajanju in hujskanju ljudi proti vsem posameznikom ali skupinam, ki so odstopali od umetnega družbenega kalupa, ki sta ga ustvarili ti ideologiji. Obračunavalo se je s pripadniki drugih nacij, religij, drugače spolno usmerjenimi itd. Slovenci smo lahko v obdobju med obema vojnama in med drugo svetovno vojno na lastni koži občutili, doživeli in videli, kam vodi politika nestrpnosti in sovraštva. Sami smo bili v podrejenem položaju, ko so nam bile grobo kratene vse človekove pravice. Tudi vojne na ozemlju naše nekdanje domovine Jugoslavije v 90-ih letih prejšnjega stoletja, so bile vojne, ki jih je zakuhala politika sovraštva in nestrpnosti. Vojna za samostojnost Slovenije, vojna in genocid na Hrvaškem in v BiH ter na Kosovu bi nam morale vsem biti v svarilo.

A vendar lahko ugotovimo, da določeni politiki, kljub vsem tem primerom iz bolj oddaljene in tudi bližnje preteklosti, nabirajo politične točke prav s politiko nestrpnosti in sovraštva. Ali smo res tako pozabljivi? Ali si zatiskamo oči in ne vidimo ali nočemo videti, kam nas to lahko pripelje? Ali cilj resnično upravičuje vsa sredstva?

Le vsi skupaj – politiki, mediji, izobraževalni sistem … lahko z osveščanjem, izobraževanjem in zavedanjem o posledicah naših dejanj, naredimo družbo strpnejšo in tako prijetnejšo za življenje. Vedeti moramo, da vse slabo, kar hočemo storiti nekomu drugemu danes mi, lahko nekdo drug jutri stori nam. Ne igrajmo se slepih miši. Spoštujmo in sprejemajmo drugačnost.

Vsi drugačni, vsi enakopravni!

Mladi liberalni demokrati

SDS se pripravlja na redni kongres

Slovenska demokratska stranka bo imela 14. maja v Portorožu svoj redni kongres. Izteka se mandat dosedanjemu vodstvu, zato bodo na tem kongresu delegati med drugim volili tudi predsednika SDS ter ostale člane organov Slovenske demokratske stranke. Kongresa se bodo udeležili tudi delegati iz SDS Domžale.

Aleksander Kabaj, predsednik SDS Domžale, se bo skupaj s še dvema delegatoma iz SDS Domžale udeležil rednega Kongresa SDS.

Vodstvo SDS Domžale bo na eni od prihodnjih sej obravnavalo kongresna gradiva (spremembe oz. dopolnitve programa in statuta) ter podalo predlog za delegate SDS Domžale na kongresu. Na konferenci članov SDS Domžale se bodo tudi člani opredelili do predlaganih sprememb in dopolnitev ter predlagali kandidate za vodstvene funkcije SDS.

SDS je v preteklem mandatnem obdobju naredila velik korak naprej. Na zadnjih volitvah v Državni zbor RS je SDS postala politična stranka, ki ji ljudje najbolj zaupajo. Predsednik SDS g. Janez Janša je postal predsednik Vlade RS in tako vlada kot tudi stranka v javnosti uživa izredno veliko javnomnenjsko podporo. Zato je povsem realno in upravičeno pričakovati trend tovrstnih političnih sprememb tudi na lokalnih ravneh že na naslednjih lokalnih volitvah, ki bodo leta 2006. Tudi o tem, kako torej uspeh stranke na državnem področju preslikati na uspeh stranke v lokalnem okolju, bo tekla beseda na bližajočem se rednem kongresu SDS. O delu stranke ter ostalih aktivnostih pa lahko zveste kaj več na spletni strani SDS Domžale.

Janez Stibrič

Zeleno mnenje o Poslovni coni Želodnik

Cona Želodnik je bila v prostorski oziroma nekdanji urbanistični načrt občine Domžale vrisana pred mnogo leti, približno 25, ko se še nismo zavedali pomembnosti varstva okolja in negativnih vplivov, ki jih ima tak poseg v naravo.

Zeleni vseskozi opozarjamo občinsko upravo na potrebo po izločitvi te cone iz prostorskih dokumentov, predvsem zato, ker bo razvrednotila enega najlepših še v naravi ohranjenih predelov v domžalski občini, za katerega so tudi strokovne službe Zavoda za varstvo narave in Zavoda za gozdove ugotovile, da so pomembni za ohranitev in celovitost naravnega zaščitenega območja. Biologi Prirodoslovnega muzeja in gozdarji so v strokovnih študijah ugotovili, da je območje potrebno zaščititi kot naravno vrednoto, v kateri se nahaja cela vrsta redkih in zaščitenih živalskih in rastlinskih vrst, ki so prisotne samo v tem delu Slovenije. Ta del občine meji tudi na področje, ki je vključeno v evropski okoljevarstveni program Natura 2000. Poslovna cona Želodnik bo po predvidevanjih zajemala različne dejavnosti, od katerih večina še ni poznanih in za katere danes še ne vemo, kakšni bodo vplivi na ožje in širše okolje.

Eden znanih investitorjev je Mercator s svojim logističnim centrom, ki bo od skupno 64 ha zemljišč za svoja skladišča porabil 18 ha sedaj kvalitetnih zemljišč, vemo pa, da taki logistični centri ne zaposlujejo velikega števila ljudi, ker so postopki v glavnem avtomatizirani, zato take dejavnosti ne bodo bistveno pripomogle k novim zaposlitvam, kar naj bi bil eden od razlogov za podpiranje takšnih projektov v naši občini.

V predhodnih mnenjih Agencije za varstvo narave so bile podane zahteve po ohranitvi potoka Rovščice in ribnika, ki pa bo, ob predvideni graditvi poslovne cone, obkrožen s poslovnimi dejavnostmi, in to z vseh strani in tako obsojen na počasno in zanesljivo odmiranje, predvsem ob predvideni etapni gradnji. Velik problem bo tudi s površinskimi vodami iz cest, parkirišč in ostalih površin, ki bodo speljane v naravne vodotoke. Seveda se s tem pojavlja bojazen o onesnaženosti in ustrezni urejenosti površin.

Bodoča povezovalna cesta Želodnik-Vodice pa bo povzročala tudi to, da bo občina Lukovica na drugi strani začela graditi še eno, »svojo« poslovno cono, kar bo povzročilo še večji pritisk na naravo, ki je v tem delu še kako ranljiva, negativni vpliv take cone pa se zajeda globoko v sosednje zelene površine Pri tem se ZELENI sprašujemo, kako da država popušča vsaki taki občini graditi svojo poslovno cono. Menimo, da država nima primerno naravnane razvojne strategije, ki bi tovrstne posege, ki so praviloma v naravnem okolju, omejila na samo nekaj regijskih območij. Tako pa imajo občine kot so Šenčur, Vodice, Komenda, Trzin, Mengeš in druge izražen pohlep po gradnjah na gozdnih in kmetijskih površinah. S tako prostorsko politiko pa bo država izgubila razvojne možnosti v smeri kvalitetnega turizma, ki bi temeljil na ohranjeni naravi oziroma pokrajini. Želimo in upamo, da bo občina ob vseh priznanjih, za ohranjanje narave, ki jih prejema iz Evrope prisluhnila tudi Zelenim Domžal in njihovim pobudam, ki želijo dobro tudi naslednjim generacijam.

Franc Černagoj
Predsednik OO Zeleni Domžal

Glavna tajnica NSi v Mengšu

Priprave na lokalne volitve so se že začele

Glavna tajnica, Maruša Novak se je 21. 3. 2005 udeležila seje regijskega odbora Nove Slovenije Ljubljana vzhod, kamor sodi tudi OO NSi Domžale

Na regijskem odboru je predstavila reorganizacijo tajništva Nove Slovenije in način sodelovanja centrale z občinskimi in regijskimi odbori preko regijskih koordinatorjev. Poudarila je, da bo v tem letu delovanje znotraj stranke potekalo na več področjih. Potekale bodo priprave na kongres stranke v novembru, okrepljeno bo delovanje strokovnih odborov, ki bodo sedaj, ko je stranka v vladi morali dobiti drugačno vlogo, intenzivno se pripravljajo izobraževanja znotraj stranke, seveda pa potekajo tudi priprave na lokalne volitve, ki bodo prihodnje leto. Predsedniki in podpredsedniki občinskih odborov ter člani regijskega odbora so Maruši Novak, glavni tajnici Nove Slovenije, zastavili številna pereča vprašanja, zanjo in za vodstvo stranke pa so imeli veliko predlogov za izboljšanje komuniciranja z občinskimi odbori.

Bogdan Osolin
OO NSi Domžale

lali, bo tudi rezultat stranke dober,« je poudaril Rokavec. Po volitvah je SLS v programsko sorodni koaliciji, tako obstaja velika možnost za uresničevanje našega programa. Podrobneje je predstavil tudi svoje delo v vlogi državnega sekretarja: lokalna samouprava in regionalna politika je po štirih letih zopet v okviru svojega lastnega ministrstva. SLS ima s svojimi 70-imi župani še poseben interes in znanje na tem področju. Potrebno je zagotoviti enakomeren in skladen regionalni razvoj z večjim vplivom občin pri kreiranju regionalnega razvoja in izboljšanje črpanja sredstev iz evropskih skladov.

Ne glede na birokracijo, je sistem črpanja evropskih skladov izredno zapleten, nepregleden in neučinkovit sistem, zato je ministrstvo že predlagalo več sprememb v smislu poenostavljanja postopkov. S spremembo zakonodaje o financiranju občin se načrtuje izboljšanje finančnega položaja občin. V bližji prihodnosti pa bo izredno pomemben rezultat pogajanj za sredstva iz strukturnih skladov EU za obdobje 2007 – 2013. Za regionalizacijo Slovenije in oblikovanje pokrajin bo ministrstvo za lokalno samoupravo in regionalno politiko pripravilo vso potrebno zakonodajo za odločanje v Državnem zboru; vsebovala bo prenos pristojnosti, financ in kadrov na pokrajinsko raven. Po mnenju državnega sekretarja uvedba pokrajin ne sme pomeniti večjih izdatkov za novo administracijo, ampak učinkovitejšo javno upravo.

Sledila je živahna razprava, v kateri so prisotni izpostavili še ostale probleme, s katerimi se srečujejo v vsakdanjem življenju. V zadnjem času je za kmetijska gospodarstva najbolj problematično prav plačilo nadomestila za uporabo nezazidanih stavbnih zemljišč.
Občni zbor se je nadaljeval v družabno srečanje, deležni pa smo bili tudi dobrot in gostoljubja kmečkega turizma.

Rok Ravnikar

Poslanska skupina LDS predlaga

5. oktober – dan spomina na vlogo Primorskih Slovencev

Poslanci LDS v Državnem zboru smo predložili predlog Zakona o spremembi Zakona o praznikih in dela prostih dnevih, s katerim predlagamo, da se 5. oktober obeleži kot dan spomina na vlogo Primorskih Slovencev med fašističnim nasiljem in na žrtve I. in II. svetovne vojne na Primorskem. Podoben predlog zakona smo poslanci LDS državnemu zboru predložili že v prejšnjem mandatu, a ga državni zbor ni obravnaval.

Brez narodnega ponosa Primorcev, brez trdoživosti njihovega upora zoper potujčevanje in fašizem, si težko predstavljamo današnje stanje, ko je slovenski narod združen v samostojni slovenski državi. Poslanec in poslanki LDS menimo, da ima priključitev Primorske Sloveniji v takratni Jugoslaviji pred 51-imi leti tolikšen pomen, da bi ta dogodek iz slovenske zgodovine morali Slovenija in njeni državljani obeležiti na primeren način.
5. oktober je za Slovenijo zelo pomemben zgodovinski dogodek in simbolizira dejanski dosežek protifašističnega boja ter stremljenja za enovito nacionalno državo. 5. oktobra je bil sklenjen Londonski memorandum o soglasju med Jugoslavijo in Italijo, s katerim je bila dokončno dorečena ozemeljska razmejitev, določena s Pariško mirovno pogodbo oz. priključitev Primorske Sloveniji v takratni Jugoslaviji. S tem dnem je Slovenija postala taka, kot je danes, z odprtim dostopom na morje. S priključitvijo obalnega dela Primorske je Slovenija namreč dobila svojo lastno obalo in lastno morje ter tudi neposreden izhod na odprto morje, ki ga ima še danes. Z Londonskim memorandumom so bili sprejeti tudi sklepi o vsestranskem spoštovanju človekovih pravic in zaščiti obeh manjšin, obsodbe narodnostne in rasne mržnje, spoštovanje kulturnega razvoja. Sporazum je sklenil najbolj napeto povojno obdobje med dvema državama in postavil temelje za Videmske in Osimske sporazume. Iz tega dogovora izhaja tudi obveza obeh držav, da olajšata bivanje in sobivanje ob meji, da mejo naredita čim bolj odprto in da poskrbita za manjšini na obeh straneh meje.
Vložitev tega predloga zakona ne predstavlja protiuteži prazniku, ki ga 10. februarja praznuje Italija, temveč izhaja iz potreb in razprav, ki že dolgo tečejo o vlogi Primorcev v naši zgodovini. Slovenija se s sprejetjem primernega obeležja trpljenja Primorcev in stremljenja za združitev z domovino odziva z veliko zamudo. Primorci ta zakon potrebujejo, da se Slovenija vsaj tako oddolži primorskemu življu ter da to obdobje ne bi ostalo zamolčano. Poslanci LDS želimo tudi poudariti, da bi bilo verjetno najbolje, če bi obeležitev in svoje mesto v preambuli ustave dobil tudi boj Primorcev in ostalih Slovencev proti fašizmu in nacizmu, žal pa ta predlog za spremembo ustave v prejšnjem obdobju ni dobil zadostne podpore.
Poslanci predlagamo, da bi bil 5. oktober dela prost dan.
V zakonodajnem postopku se sicer že nahaja podoben predlog zakona - gre za predlog zakona poslancev SNS, ki predlagajo 15. september kot praznik priključitve Primorske Sloveniji. 15 september je sicer primeren predlog za obeležitev novega praznika, vendar smo 5. oktober izbrali, ker smo iskali datum, ki bo imel na podlagi zgodovinskih resnic, pa tudi s pogledom na prihodnost, veliko sporočilno vrednost. Sicer pa je strani predlagateljev predloga zakona vsa dobra volja, da se bodisi njihov predlog vgradi v kak drug zakon ali pa da drugi predlagatelji pristopijo k njihovemu predlogu in ga podprejo.

Cveta Zalokar Oražem, poslanka v Državnem zboru RS

Minilo je leto od vstopa Slovenije v NATO

V SDS smo bili veseli, da je Republika Slovenija 29. marca 2004 postala članica zveze NATO. S polnopravnim članstvom v zavezništvu je Republika Slovenije pridobila status varne države z nizko stopnjo poslovnega tveganja, priložnost sodelovanja v znanstvenem, tehnološkem in informacijskem okolju najbolj razvitih držav, ekonomsko sodelovanje z najbolj razvitimi državami, tudi na vojaškem področju.

Sodelovanje z zvezo NATO v prvem letu se je izkazalo za več kot upravičeno, saj je Slovenija znotraj zveze NATO že pridobila svoj ugled. Seveda pa je z vstopom v zvezo NATO Slovenija prevzela tudi določene obveznosti, ki so opredeljene z Washingtonskim sporazumom. Ta med drugim določa, da bodo članice posamično in kolektivno vzdrževale ter razvijale lastne obrambne sile kot temelje za kolektivno obrambo, članice so dolžne spoštovati skupno sprejeta načela, politiko in postopke za njihovo uresničevanje, med katere sodi spoštovanje načela miroljubnega reševanja morebitnih sosedskih in mednarodnih sporov v skladu z določili Ustanovne listine Združenih narodov. Slovenska vojska v okviru teh obveznosti tudi sodeluje s svojimi enotami in posamezniki v operacijah v podporo miru, ki potekajo pod vodstvom Nata, OZN oziroma EU.
Poleg tega je Nato dejaven pri koordinaciji človekoljubne pomoči, Nato ima tudi znanstveni program, ki v civilni znanosti podpira sodelovanje med znanstveniki iz Natovih članic in partnerskih držav. Vsako leto kakšnih 10.000 znanstvenikov na različne načine sodeluje v dogodkih in projektih, ki jih podpira program, vključno s pobudami za izboljšanje računalniškega omrežja in razširitev dostopa do interneta za znanstveno skupnost. Skladno s spremembo Natovih prioritet po terorističnih napadih 11. septembra 2001 se tudi program vse bolj premika v smeri podpore sodelovanju pri znanstvenih projektih, povezanih z obrambo pred terorizmom in bojem zoper druge grožnje sodobni družbi. Natova nenehna preobrazba je del procesa, katerega namen je okrepiti varnost članic zavezništva ter prihodnjo stabilnost in blaginjo evroatlantskega območja nasploh. Po praškem vrhu so zaveznice okrepile prizadevanja za prilagoditev Nata današnjim izzivom, kot so: obramba skupnih vrednot, npr. spoštovanje demokracije in človekovih pravic; boj proti mednarodnemu terorizmu in grožnji, ki jo predstavlja širjenje orožja za množično uničevanje; nadaljnji razvoj podlage za tesno sodelovanje z drugimi partnerskimi državami; in, ko so vse druge poti izčrpane, nastopanje v vlogi učinkovitega sredstva za obvladovanje kriz in zagotavljanje, da se posledice konfliktov ne razširijo čez meje ali ogrozijo širšo stabilnost. Gre za obsežno nalogo, odvisno od podpore javnega mnenja, tako v članicah kot v partnericah, ki ni pripravljeno sprejeti politike konflikta in je odločeno, da zgradi varnost, ki bo temeljila na razumevanju in sodelovanju v korist prihodnjih generacij.
Eno leto po vstopu v zvezo NATO v SDS ocenjujemo kot uspešno ter v skladu z našimi pričakovanju. Izkazalo pa se je, da so strahovi peščice tistih, ki so bili proti vključitvi v zvezo NATO, iz trte zviti ter da je Slovenija z vstopom v zvezo NATO veliko pridobila ter da se naša napoved o pomembnosti te vključitve v celoti izpolnjuje.

Robert Hrovat, poslanec SDS v Državnem zboru RS

Območno združenje Rdečega križa Domžale

Delovni program za obdobje 2005-2009

Delo Območnega združenja Rdečega križa Domžale v preteklem petletnem mandatnem obdobju smo vam že predstavili. Veliko zastavljenih ciljev so uresničili, ostalo je še veliko dela, ki ga bodo poskušali dobro opraviti v novem obdobju. Delovni program temelji predvsem na razvojnem programu Rdečega križa Slovenije 2003-2010. Ob znanih dogodkih in napakah se je pokazalo, da je prenova Rdečega križa nujna; kajti le tako jim bodo ljudje (spet) zaupali.

Vstop v Evropsko unijo je prinesel tako pozitivne kot nepredvidljive negativne učinke; pri Rdečem križu tako predvidevajo, da se bo krepila socialna država. Veliko funkcij, ki jih danes opravlja država ali določene institucije, ne bo več oziroma jih ne bodo več izvajali. To delo bo prevzela civilna družba na podlagi koncesij in lastni iniciativi, temu posledično se bodo pojavili številni negativni vplivi na gospodarstvo. Prihodnost bodo poleg prednosti in ugodnosti zaznamovali tudi pojavi, ki bodo močno obremenjevali ljudi. Širjenje bolezni, razvojne motnje, odvisnosti, duševne bolezni, staranje populacije, brezposelnost, pojav revščine, brezdomstvo, upadanje rodnosti in aktivnega prebivalstva, kriza vrednot in drugi pojavi, ki so značilni za začetek kapitalizma in prehod v urejeno demokratično in socialno družbo.
Z naštetimi dogodki in pojavi pa se odpirajo tudi nove možnosti in priložnosti za delovanje humanitarnih organizacij in seveda za Rdeči križ. Delovanje Območnega združenja Rdečega križa Domžale in vseh krajevnih organizacij bo temeljilo na desetih programskih sklopih. *Prostovoljci*, ki jim je potrebno nameniti poudarek predvsem v razvoju. Prilagoditev željam, narediti pester, zanimiv ter dinamičen program za vsakodnevno delo na lokalni ravni je potrebno omogočiti *mladim prostovoljcem*. Nujno je potrebno *širjenje znanj* o Rdečem križu, humanitarnem pravu. *Za* dobro delovanje vseh humanitarnih organizacij so pogoj *odnosi z javnostmi*. Vsi vemo, da je znanje ena najbolj pomembnih lastnosti vseh, ki delujejo pri Rdečem križu, posebej znanje na specifičnih področjih. Zato je stalno *izobraževanje in usposabljanje* neizbežno.
Prva pomoč – OZRK-jevo javno pooblastilo delovanja na laičnem področju, ki izvaja tečaje in izpite za voznike, izobraževanje članov enot Civilne zaščite in drugih, ki potrebujejo znanje na tem področju. Javno pooblastilo je tudi *poizvedovalna služba*, ki deluje v skladu z določbo ženevskih konvencij in zakona o Rdečem križu Slovenije. Vsem znano poslanstvo je tudi *sistem zaščite in reševanja* za ublažitev posledic naravnih in drugih množičnih nesreč za najbolj ranljive skupine prizadetega prebivalstva. Glavna naloga Rdečega križa je seveda *krvodajalstvo*. Naloga je motiviranje ljudi za darovanje zadostne količine krvi, ki jo potrebuje zdravstvo. V okviru *socialne dejavnosti*, se bo izvajalo več programov. To so zbiranje, skladiščenje in razdeljevanje materialne pomoči, finančne pomoči, letovanje socialno ogroženih otrok, skrb za boljšo kakovost starejših ljudi, humanitarna pomoč ob nesrečah, brezdomcem, odvisnikom, brezposelnim, invalidom, beguncem, žrtvam družinskega nasilja in javna kuhinja. Preprečevanje revščine in socialne izključenosti ter zagotavljanje dostojnega preživetja je osnovno vodilo.
Na uspešno delovanje organizacije bodo bolj kot prej vplivali finančni viri. Tradicionalni viri, proračuni občin in krajevnih skupnosti se bodo zmanjševali, razne fundacije se bodo srečevale z množico zahtevkov sorodnih organizacij. Država se umika z dela socialnega področja in ga prepušča trgu oz. bo za izvajanje te dejavnosti razpisovala koncesije. Tako bo delovanje organizacije v veliki meri odvisno od njenih možnosti in sposobnosti, da si oblikuje dolgoročne in stabilne, predvsem lastne in neodvisne vire financiranja kot so proračuni, prostovoljni prispevki in donatorstva, pridobitna dejavnost, članarina, založništvo, nepremičnine. S tem programom je potrebno oblikovati nov, svež razvojni okvir, če želi Rdeči križ ostati sodobna, dobro organizirana, predvsem pa učinkovita organizacija z jasno začrtanimi cilji v prihodnost, ki bodo omogočali uresničevanje poslanstva organizacije.

Maja Cerar

Pomladni dan v Evropi 2005

Pomladni dan v Evropi je projekt, ki že tretje leto zapored poteka v državah, članicah Evropske unije in pomaga šolam različnih nivojev pri vnosu tematik s področja Evropske unije. Uradni datum Pomladnega dne 2005 je bil 17. marec, sicer pa so prireditve potekale več dni v obdobju okoli prvega pomladnega dne, torej 21. marca. Osrednja tema letošnjih prireditev je bila Nova Evropska ustava, šole pa so se povsem poljubno lahko odločale tudi za druge aktualne tematike, povezane z Evropo oziroma Evropsko unijo. K sodelovanju pri projektu so bili povabljeni najrazličnejši strokovnjaki, še zlasti pa je izstopalo zanimanje za gostovanja slovenskih poslancev v Evropskem parlamentu.

Tako je dr. Romana Jordan Cizelj v sredo, 23. marca, gostovala na Osnovni šoli Šmartno pod Šmarno goro, kjer so izrazili željo, da predvsem sedmo in osmošolcem, pa tudi nekaterim učiteljem, predstavi Evropski parlament in njegove načine delovanja. Dr. Jordan Cizljeva je najprej podala kratko zgodovino Evropske unije in poudarila izjemen pomen povezovanja in združevanja interesov, kar dolgoročno pomeni predvsem pot sodelovanja in pot miru. Predstavila je glavne institucije Unije, poudarek pa je seveda veljal zlasti Evropskemu parlamentu, katerega članica je od lanske izvolitve tudi sama. Opisala je načine delovanja in odločanja, predstavila parlamentarne odbore in njihovo vlogo, delovanje političnih skupin, vlogo različnih delegacij, pa tudi številne druge manj formalne aktivnosti, največkrat povezane s strokovnim delom posameznih članov. Da bi prisotni dobili čim boljši vpogled, je navedla tudi nekaj najvažnejših statističnih podatkov in primerjavo z domačim okoljem, predstavila pa je tudi okviren potek svojega delovnega tedna bodisi v Bruslju, kjer poteka večina dogajanja, ali Strasbourgu, kjer enkrat mesečno potekajo plenarna zasedanja Evropskega parlamenta.

Po končani formalni predstavitvi Evropskega parlamenta je dr. Romana Jordan Cizelj otroke pozvala k diskusiji oziroma postavljanju vprašanj. Odziv učencev je bil presenetljiv. Zanimalo jih je, zakaj se je odločila za to delo, kako je možno postati poslanec Evropskega parlamenta, kakšna znanja so potrebna, kako je z uporabo slovenskega jezika v institucijah Evropske unije, kaj misli o uvedbi evra v Sloveniji, pa tudi kako potuje v Bruselj, kakšni so zaslužki, kako je s prostim časom in podobno.
Dr. Romana Jordan Cizelj je otrokom odgovorila na zastavljena vprašanja in povedala, da Evropa ponuja veliko možnosti predvsem mladim, od nas vseh pa je odvisno, koliko bomo te možnosti izkoristili. Poudarila je izjemen pomen znanja in izobraževanja, vseživljenjskega učenja, ki omogoča lažje prilagajanje aktualnim spremembam, velik pomen znanja tujih jezikov, otroke pa je seznanila tudi z okvirnimi možnostmi, pomenom in privlačnostjo mednarodnih izmenjav glede kasnejšega študija, kar je vzbudilo še posebno zanimanje.

Darko Rudl

Občina Domžale in Arboretum Volčji Potok

Cenejše letne vstopnice tudi v letu 2005

Občina Domžale in Arboretum Volčji Potok sta tudi letos s sporazumom uredila cenejši nakup letnih kart za vstop v park Arboretum Volčji Potok za vse prebivalce Občine Domžale za leto 2005.

Glede na večletno evidenco kupcev letnih kart iz Občine Domžale bo Občina Domžale sofinancirala nakup letnih kart za prebivalce Občine Domžale v vrednosti do 917.700,00 sit.
Arboretum bo zato ceno letne karte, ki je sedaj 8.000,00 sit, za prebivalce Občine Domžale znižal na 3.500,00 sit. Arboretum Volčji Potok bo vodil evidenco kupcev letnih kart iz Občine Domžale ter jo bo pred poplačilom zadnjega obroka dostavil Občini Domžale.
Letna karta bo veljala za vse prireditve v Arboretumu Volčji Potok. Na njej bodo točni podatki lastnika s sliko. Arboretum bo imel pravico vpogleda v letno karto in vpogled v osebno izkaznico oz. drug dokument, s katerim se lahko preveri identiteta lastnika karte. Zloraba letne karte se kaznuje s takojšnjim odvzemom. Letna karta ni prenosljiva.
Arboretum Volčji Potok s tem sporazumom omogoča organiziranim skupinam otrok iz vrtcev ter skupinam učencev osnovnih šol Občine Domžale brezplačen vstop v park.
Sporazum velja za leto 2005. Letne karte so že začeli prodajati v prodajalnah Arboretuma Volčji Potok in veljajo do konca leta 2005.

Urad županje

Društvo izgnancev Domžale

Nekaj novic

V začetku marca ste naročniki prejeli VESTNIK, v katerem je tudi informacija o odškodninah po nemškem zakonu.

Drugi obrok odškodnin živim upravičencem po nemškem zakonu bo tako izplačan letos, svojci pa po napovedih IOM ne bodo prejeli celotnega zneska odškodnine. Vse potrebne informacije lahko dobite pri naši krajevni organizaciji, lahko pa pokličete tudi neposredno Mednarodno organizacijo za migracije IOM v Ženevi po telefonu 0041-225928230, od ponedeljka do petka med 9.00. in 12.30. uro ter od 14. do 17. ure.
Hkrati vas obveščamo, da je še nekaj prostih mest v avtobusu, s katerim bomo 8. maja 2005 obiskali osrednjo slovensko spominsko slovesnost v koncentracijskem taborišču Mauthausen. Če se nam želite pridružiti, pokličite 041 634 505.

D. I.

100 let domžalskega Sokola

Množica vsakršnih prireditev....

(nadaljevanje iz prejšnje številke)

V minulih nadaljevanjih smo pregledali delovanje domžalskega Sokola od ustanovitve pa do obdobja po prvi svetovni vojni. Danes pogledujemo v desetletje od leta 1920 do 1930.

Domžalčani pobudniki sokolstva tudi v okolici...
V letu 1921 je domžalski Sokol ustanovil svoje odseke: 17. julija v Moravčah, 26. julija v Dobu, 14. avgusta pa na Brdu. Brdski odsek je leta 1927 prenehal delovati, moravški in dobski odsek pa sta leta 1930 prerasla v samostojni društvi. Leta 1932 sta bili ustanovljeni še društvi v Blagovici in Trzinu, leta 1933 pa še sokolska četa v Krašnji.

S čim vse so se ukvarjali?
V tem obdobju je bilo na Domžalskem opaziti povečanje zanimanja za udejstvovanje v Sokolu. Delo je bilo poudarjeno narodnobuditeljsko, potekalo je predvsem na telovadnem področju. Sokoli so pripravljali tudi veliko vsakovrstnih drugih, zvečine družabnih prireditev. Pripravljali so javne nastope v domačem domu in na prizorišči na prostem, hodili na gostovanja v bližnjo in daljno okolico, prirejali koncerte (za 72 000 Kron je bil kupljen nov klavir), potekale so dramske predstave (takrat se je reklo, da so to dramatične predstave), saj so s svojimi člani sami pripravili oz. naštudirali več iger ter jih uprizorili v domačem sokolskem domu. Pripravljali so različne razstave eksotičnih živali in akvarijev, organizirali so tekme in razne izlete. Vse to je društvu prinašalo živ utrip, a tudi veliko stroškov.

Na družabnost niso pozabljali!
Da bo resnici zadoščeno, je treba tudi povedati, da so se kljub tedanji pretežni usmerjenosti v t.i. »vežbanje« zelo veliko ukvarjali tudi s pijačo, kozarci, štefani in podobnim. Vse to kaže, da so znali poskrbeti tudi za radoživost, hkrati za oboje: telo in duha. Kljub vsemu pestremu in vsakovrstnemu utripu, ki ga je vodstvo domžalskega Sokola skrbno načrtovalo, vodilo in organiziralo (sledimo mu lahko po vestno pripravljenih zapisnikih), je število članstva upadalo. Tako je bilo v začetku leta 1922 v Domžalah le še 93 članov. Veliko so k zmanjševanju članstva prispevali različni spori in medsebojna obtoževanja članstva. V mučnih ugotavljanjih resnice in iskanjih soglasja med posameznimi člani je minilo veliko sej upravnega odbora, z različnimi medsebojnimi obtožbami pa so se ukvarjali celo odvetniki in tudi sodišče.
Na podlagi obveznic brezobrestnega posojila je Matej Turk opravil med člani nabiralno akcijo in z zbranim denarjem dosegel obnovo električne napeljave in izboljšal razsvetljavo v dvorani. O teh posegih so zapisali tole:
»S tem je bil dan pogoj za številnejše in bolje obiskovane domače prireditve, koncerte, akademije in veselice!«

Odkritje spomenika kralju Aleksandru I. – Ujedinitelju!
Znano je, da je bil Andrej Slokar, sicer najprizadevnejši sokolski organizator hkrati tudi najbolj zagret pristaš Aleksandra I. Morda je bil Slokar tiste čase celo največji slovenski kraljevski privrženec – rojalist. Za svoj denar si je omislil doprsni kraljev kip, 40 000 Kron je plačal sam, toliko je namreč veljala investicija. Kip je postavil pred svojo hišo – nekdanjo Slokarjevo – Šribarjevo gostilno, ki je stala na mestu sedanjega parka pred stavbo policije v Domžalah.
Odkritje kipa, ki je stal v neposredni bližini sokolskega doma, se je zgodilo 7. maja 1924. Seveda so se slavnosti v največjem številu udeležili tudi domžalski sokoli. Prav tako so sokoli s svojo udeležbo ozaljšali tudi slavnosti ob proglasitvi Domžal v trg.

Leta nemira in iskanj ...
V letih 1923 – 1928 so se sokoli nekako iskali, dejavnost pa preusmerili v mnoge veselične in druge družabne prireditve. Zelo radi so se dokazovali na številnih sejah, ki jih je bilo v letu 1925 kar 31, zapisnik pa o vsaki od njih govori o mnogih tudi zelo nepomembnih podrobnostih. V letu 1925 je društvo praznovalo 25-letnico svojega delovanja. Slavnostno prireditev so pripravili na sam dan ustanovitve – na štefanovo, torej 26. decembra 1925.
Razmere so bile precej nestanovitne, vsaj kar zadeva telovadno udejstvovanje. Načelnica, vodnica telovadk, Mara Ušeničnikova, je nenadoma umrla, drugih pa za njo ni bilo. Vodstvo ni bilo kos nalogam, zato je število članstva še naprej upadalo. Ob koncu leta je zdrknilo na 76.
Domžalski župan Anton Skok je bil pri delu vedno prvi!
Pomanjkanje pridnih, delavnih in predanih sokolov je bilo veliko, saj so se načelniki in odborniki kar nekajkrat zamenjali. Položaj sta ublažila in omilila s svojim delom šele starosta Tom Petrovec in tihi sokolski navdušenec, Anton Skok, sicer med 17. majem 1921 in 13. aprilom 1927 tudi domžalski župan. Krasila ga je lepa lastnost: skromnost. Nikoli se ni postavljal v ospredje, bil pa je med onimi, ki so bili vedno zraven pri delu. Brezplačno je dajal električno energijo za razsvetljavo vseh prostorov in to več kot 10 let.

V Domžalah naposled tudi kino!
Leta 1925 se je pojavila želja in tudi potreba, da bi v sokolskem domu dobili tudi prvi domžalski kino. Poskus uvedbe kinopredstav za Domžalčane je stekel tako, da so k sodelovanju povabili nekega potujočega zasebnika, lastnika ustreznih naprav za predvajanje filmov. Po nekaj mesecih od prve zamisli so leta 1926 ustanovili sokolski kino odsek in z njegovo vodenje imenovali Toma Petrovca, Egidija Šetino in Rudolfa Seljaka. Lastne naprave za predvajanje filmov so kupili v letu 1927, aparature pa so stale 40.000 Din. Amortizacijo so zagotovili za dobo petih let, pol leta pred proračunskim terminom pa so bili za omejen nakup plačani vsi stroški. Zapisali so: »Do pare«!
V letih 1928 in 1929 so bila v domu opravljena najrazličnejša opravila, tako na zunanjosti, kot tudi v dvorani. Bili so popravljeni ometi, streha, ograja, v dvorani so preložili parket, dom prepleskali in opravili vrsto drugih opravil. Delo domžalskega sokolskega društva je v dvajsetih letih zelo trpelo zaradi različnih razprtij, ko je šlo veliko ustvarjalne energije v to, da so mnogi eden drugemu dokazovali, kdo ima prav. V letu 1929 pa se je zdelo, da je položaj z razprtijami presežen, saj se je začela na novo spet polniti telovadnica. Članstvo se je spet začelo povečevati, v domu je začela izposoja knjige novo ustanovljena sokolska knjižnica.

Matjaž Brojan

SOKOLSKO DRUŠTVO DOMŽALE
bo proslavilo 30 letnico svojega obstoja, dne 4. avgusta 1935.

SPORED:

Popoldne ob 15.50 uri zbirališče Sokolov in občinstva pred Sokolskim domom. Nato se bo formirala povorka, v kateri bo sodelovala konjenica, narodne noše ter Sokoli (člani, naraščaj in deca).

Sprevod bo šel preko trga po Ljubljanski, Kolodvorski in Industrijski ter zopet po Ljubljanski cesti. Lastnike naprošamo, da okrase svoje domove z zastavami in zelenjem.

Nato defile pred spomenikom Viteškega kralja Aleksandra I. Ujedinitelja, slavnostni govori in zabijanje spominskih žebljev v drog društvenega prapora.

Ob 4. uri VELIKA JAVNA TELOVADBA.

Po telovadbi narodna zabava in ples.

Pri proslavi sodeluje priznana domžalska godba. *Vse, ki imajo narodne noše iz Domžal in okolice vabimo,* da sodelujejo in s tem pripomorejo k sijaju našega dne!

Za tujce zveze ugodne! Vabljeni vsi prijatelji sokolstva!

ZDRAVO! UPRAVA.

Ob reportaži Matjaža Brojana

Kje si, domoljubje, zasmehovana in podcenjevana ljubezen do domovine in lastnega naroda?

(nadaljevanje iz prejšnje številke)

Na desetine je predmetov, morda gre število v stotine pojavov, pojmov in stvari iz predmetnega in duhovnega sveta Slovencev, ki so uveljavljeni simboli slovenstva.

Zastava, lipa, »Triglav z okolščno«, prazniki, jezik, glasba in pesem, kulturna in naravna dediščina, vesolje duhovnega sveta tisočev pesnikov in pisateljev.
Ampak naše je in zato, kaj bi z vso to navlako starega, nevrednega danes, ko smo v Evropi, preneseno pa je naš cel svet…

Kar ni tuje zaničuješ,
Starih šeg se zgublja sled,
Pevcev svojih ne spoštuješ,
za dežele čast si led!

Janez Kranjc: Poglejte, postalo je nekako modno, da se posmehujemo vsemu, kar predstavlja našo državo. To je – seveda zelo nedržavotvorno, zelo negativno, ker vedeti moramo, da tudi tujci, zlasti naši sosedje, morda želijo spremeniti kakšne stare meje in tako dalje, ne bom rekel, da uradno, ampak obstajajo take težnje. In seveda, če se ne bomo zavedali sami sebe – če samih sebe ne bomo spoštovali, tudi drugih ne bomo mogli spoštovani. To je ena plat. Druga plat pa je seveda tista temeljna, državotvorna, brez katere država kot taka sploh ne more obstati. Če ni nekega konstruktivnega tvornega odnosa do lastne države, potem taka država ne more obstati. Občutek – to bo naredila država, kar pogosto slišimo – je seveda nesmiseln. Mi se moramo zavedati, da imamo republiko, republika pa pomeni, da je suverenost –suverenost ljudstva. Da je vsak posameznik tisti, ki je pristojen in odgovoren za obstoj te države, za njeno normalno delovanje. In ko se bomo zavedali, da je država naša, da smo država mi, da so državni simboli naši simboli in da so torej to zunanji prepoznavni znaki nas samih, potem se bodo stvari morda nekoliko spremenile. Enako velja za jezik. Zavedati se moramo, da se lahko v popolnosti izražamo le v domačem jeziku. Ko s tujcem govorimo v njegovem jeziku, smo že a priori v slabšem položaju.

Že dolgo je znana resnica: Manjši je narod, prej in bolj je potreben strnitve okrog tega, kar je v njem vrednega, kar ga združuje in povezuje.

Vsekakor pa drži, da, tem manjši je narod, bolj bi se moral strniti okrog tega, kar je v njem vredno…
Samo na ta način lahko preživi. Gotovo je, da mora imeti v sebi določeno energijo, določeno samozavedanje, da se ne bo enostavno razblinil v nič, kar se je v preteklosti zgodilo, če gledamo v daljšem zgodovinskem obdobju – že z mnogimi narodi, ki so postali smo še zgodovinski spomin. In zaradi tega bi se morali pač zavedati, da imeti lastno državo, imeti lasten jezik, pomeni tudi določeno obveznost v smislu določenih prizadevanj, da se to izpolni, da se to ohrani, da se to – ohranja pri življenju.
Majhen narod je tudi bolj ogrožen in bi se moral prej strniti, kot to velja za velike narode…
Nedvomno! Poglejte, nesmiselno je misliti oziroma vdajati se utvari, da so okrog po svetu ljudje, ki nam želijo pomagati, ki želijo - da bi se čim prej razvili; če gledamo zgodovino, vemo, da s tem ni bilo nikoli povsem tako. Vsak ima svoje interese in prav bi bilo, da bi se tudi mi zavedali svojih lastnih interesov. Ne na račun drugih, ampak v tvornem sodelovanju z drugimi! Jaz bi ponovno opozoril na članstvo v Evropski uniji. Članstvo v Evropski uniji ne pomeni dokončanja oziroma dokončno doseženega cilja – to pomeni nov začetek – ta nov začetek pa, če pogledamo to pogodbo v ustavi za Evropsko unijo - daje posameznim članicam povsem konkretne zaveze in če tega ne bomo tvorno izpopolnjevali, potem je jasno, da naše članstvo ne bo imelo nikake teže. Teža posameznega člana oziroma članice je tolikšna, kolikor si zadnjo prizadeva, kolikor se konec koncev tudi sam sebe zaveda in temu ustrezno ravna.
Dolga in izjemna je aleja ljudi, ki so se s svojimi dejanji postavili za svetilnike narodove prihodnosti. Tak primer je general Rudolf Maister, ki je z dejanji in osebnim odrekanjem – vse življenje na svojo osebno škodo – domoljubje v najbolj izčiščeni obliki.
Tudi njemu se je zgodilo, da so mu njegovi podtaknili klin v kolesje kariere in ošibili že sicer načeto zdravje.

A kljub vsemu je pesnik in general ostal simbol pravega rodoljuba.
Predsednik Društva General Rudolf Maister – mag. Milan Lavrenčič: Kjerkoli je delal in živel general Rudolf Maister, kjerkoli v slovenskih ali avstrijskih krajih – je iskal svojo intelektualsko sredino, s katero je deloval na literarnem področju, bil je namreč tudi kvazi slikar in nenehno si je zastavljal politična in nacionalna vprašanja ter jih poskušal s svojo sredino tudi reševati. Posebno je bil aktiven v Ljubljani in Celju. In je nenehno izražal ta nacionalni ponos. In nacionalni naboj. In kako se moramo za svojo, za svoje nacionalne pravice zavzemati, se izkazovati kot odličniki in da smo odlični zato, ker smo Slovani, ker smo Slovenci, ker so nas Nemci ves čas odrinjali in nas proglašali za manjvredno nacijo.
On je dejansko domoljub, ki nam je vsem lahko za vzor. Mi danes ne preučujemo samo zgodovine in osebnosti generala Maistra, ampak mi danes preučujemo njegovo opozorilnost. To je: biti vojak domovini ob vsakem času – ne pa takrat, ko je domovina fizično napadena, ampak tudi takrat, kadar je napadena intelektualno, kadar je napadena gospodarsko in iz kateregakoli razloga, skratka na straži za varovanje svoje nacionalnosti moramo biti prisotni venomer.
V njem se je združil nenavaden kontrapunkt, kakršnega nemara ni nikjer v Evropi: mehkoba pesnika in odločnost vojskovodje:
Saj pravzaprav mnogi pravijo, da ni bil pesnik. Ne vem, če bi zmogel tako drznost in tako odločnost, da je naredil v danem trenutku to, česar sicer čez nekaj ur mogoče sploh ne bi mogel več. On je natančno poznal, ker je bil izjemen vojak, kakšne so obrambne sposobnosti Avstrije in sposobnosti njenih takratnih zaveznikov in če ne bi deloval na uro natančno, ne bi uspel v svoji akciji. Zato zanj mislimo, ne samo, da je bil drzen, da je bil vizionar, ampak da je bil tudi udaren, da je bil učinkovit. Če to ne bi bilo tako, svojega poslanstva najbrž ne bi uspel opraviti.
Društvo general Rudolf Maister pa ni samo društvo spomina na njegovo vojaško in pesniško pot. Društvo želi predvsem negovati duhovna domoljubna izročila njegovega življenja, seznanjati želi ljudi z njim, jih navduševati, da bi si kot zavedni, v Evropi nepokorjeni Slovenci utirali svojo pot skozi zgodovino.
Milan Lavrenčič. Akademik Trstenjak je vedno trdil, da se domovina brani in gradi s peresom in mečem. To je prevzel seveda že po cesarju Justinjanu. Ampak ta rek je še danes aktualen. Če ne bi bilo Primoža Trubarja, je vprašanje, ali bi se oblikoval slovenski narod. Če ne bi bilo generala Maistra, je vprašanje, ali bi se kdaj slovensko ozemlje združilo v taki *meri, da bi lahko imeli svojo državo.*
Kdaj je trenutek, kdaj naj se zgane domoljubje? Je to neki dogodek, politično povzročen vzvod, ki naj hipno v njegovem odnosu premakne narod v čustvo ljubezni, naklonjenosti in pripadnosti? Domoljubje mora biti prisotno vedno! Tako kot rožica ne raste, če je ne zalivaš, tako tudi domovina ni varna, če v državljanih, v ljudeh ni vgrajeno domoljubje, če v ljudeh nista vgrajena občutek in pripravljenost, da domovino varujejo nenehno in da so za domovino pripravljeni tudi kaj storiti.
Ni res, da se domoljubje izkazuje samo takrat, kadar je domovina napadena, ampak mora biti prisotno nenehno. Če *ni, ima tisti, ki vam streže po katerikoli* nacionalni dobrini prednost in jo bo tudi izkoristil. To se zdaj natančno vidi v današnjih trenutkih, ko nimamo dovolj domoljubja in ne naboja, zato naši sosedje to spretno koristijo vzkoriščajo. In zadnji trenutek je, da se osvestimo in začnemo utrjevati domoljubje, ker verjamem, da so ljudje pripravljeni, v morebitni vojni ali vojaškem posegu darovati življenja.
Gre za to, da smo bolj samozavestni, da smo bolj ponosni na svoje prednike, na Maistrove borce, na borce NOB, na veterane, na vso kulturno dediščino, ki jo imamo, na našo krasno pokrajino, po kateri nam segajo sosednji narodi – na vse, kar imamo, standard, ki ga uživamo, ki nam ga je dala narava in so nam ga ustvarili predniki in je v primerjavi z drugimi narodi velikanski, tudi, če hočete, z našimi sosedi. Nikamor ne bi šli: ne v Avstrijo ne v Italijo ne na Madžarsko ne na Hrvaško. Ker ni je lepše dežele od naše Slovenije, samo spoštovati je ne znamo in marsikdaj smo pripravljeni zadnjo premalo narediti.
Ko je ugotovljeno, kje se spotikamo Slovenci na svojih poteh nenehne sprtosti, ko tujci ugotavljajo, da smo sprti ranljivi in šibki, postanemo kljub naši na vsem svetu najbolj miroljubni in spravljivi himni – pogoltni in ambiciozni.
Vendar ni še vse izgubljeno.
Janez Kranjc: Z nekaj kolegi smo naredili program, ki ga bomo pač skušali ponuditi ministrstvu za šolstvo oziroma za državljansko vzgojo ali kakorkoli že bi se ta predmet imenoval. Gre pravzaprav za predmet, ki naj bi prosvetlil mladega človeka, *ki naj bi ga seznanil predvsem* z ustrojem države, z državnimi institucijami, z demokratičnimi in človeškimi – človekovimi pravicami - z mehanizmi, kot so volitve, referendum in tako dalje, domačimi in evropskimi institucijami, skratka z vsem tistim, s čimer se vsakodnevno srečuje, pa žal pogosto ne ve, kakšne so njegove pristojnosti, kakšni so cilji teh posameznih dejavnosti oziroma institucij, kako so med seboj povezane in tako dalje. Ne gre za to, da bi se pravzaprav gojilo, vsaj po mojem mnenju, nekaj, ne vem kako romantičnega ali kaj podobnega, temveč gre za to, da bi se zavedali svoje odgovornosti in svojih pravic v okviru te države. Ker je opaziti, da *ljudje pogosto enostavno ne vedo, za kaj* gre, ne vedo, kakšne pristojnosti imajo posamezne institucije – in če tega ne bodo, potem tudi država, ki jo imamo, ne more tako delovati, kot bi morala.
Tudi v Društvu General Rudolf Maister ne stoje križem rok.
Skupaj s pravnimi strokovnjaki, ki so zaznali, kje so narodove poti uspešne, nezlomljivem samobitne tudi v prihodnje, se snujejo akcije, da bi začenši z delom z mladimi bili v prihodnje bolj ponosen narod: ponosen na **»svoje«.**
Milan Lavrenčič: Mi smo pozvali zaenkrat vse politične stranke, da bi z nami sodelovale in da bi oblikovali program – edukativni program domoljubja. Pa ne *samo, da bomo učili šolarje, kako je treba* ljubiti in spoštovani svojo domovino: ampak, da bi se razvila splošna nacionalna aktivnost in da bi se tudi odrasli državljani v večji meri posvečali domovini in se vedno vprašali, kaj tudi jaz lahko naredim za svojo domovino. Ali je to to, da bom ob državnem prazniku izobesil *zastavo ali, da se bom poklonil drugemu* državnemu simbolu, da bom pripravljen zapeti nacionalno himno, ki je zdaj ne znamo zapeti, ali pa bom tudi sicer pripravljen delovati v smislu utrjevanja nacionalne pripadnosti in nacionalne zavesti.
Ni potrebno velikih besed, če so čustva velika, nepotvorjena in iskrena.
Janez Kranjc: Prav bi bilo, če bi se ljudje zavedali nekaj stvari, ki so pravzaprav dobra objektivna danost. Prvič, da nam ni tako slabo, kot mnogi hočejo prikazati. Drugič..., da živimo v izredno lepi deželi. Če bi ponovil Cankarjeve besede – ko je v Kurentu pač opisoval, kako naj bi Slovenija nastala, ko je Bog celo prgišče lepote vrgel na to deželo in, kot pravi Cankar, je rekel: »Tukaj bodo živeli veseli ljudje!« In jaz mislim, nekaj tega veselja bi moralo biti navzven vidnega. Žal pa je opaziti, da so ljudje pogosto drug do drugega neprijazni, neveseli, nerazpoloženi, za kar pa pravzaprav ni toliko razlogov, kot bi človek mislil. Ker, če gledamo optimistično – ali je kozarec pol prazen ali pol poln, mogoče bi bilo bolje, če bi gledali, da so kozarci pol ali še bolj polni – da se da veliko storiti, če bo le komu kaj do tega, kar imamo. Nekoliko manj razprtij, nekoliko več pozitivne energije, predvsem pa nekoliko več zavedanja, da je to, kar imamo, v resnici veliko. Imamo lastno državo, postali smo članica Evropske unije, imamo odprte številne poti in prav bi bilo, da se tega zavedamo. Prav bi bilo, da pravzaprav tudi kaj storimo – vsak, kolikor more po svojih močeh, a ne zato, da bi bilo še bolje.
Mislim, če nadaljujem s tem, kar sem prej omenil v zvezi s Cankarjem, ki tudi pravi:«… njegov jezik bo petje, bo vriskanje …«, a ne in zaradi tega, jaz mislim, da bi bilo prav, da se tega nekoliko bolj zavedamo. A ne – da bi se zapirali vase, odpirajmo se, učimo se tujih jezikov – potujmo v tujino in takrat bomo šele videli, kako lepa je naša dežela in kako prav je, da jo ohranimo takšno, kot je. Opozoril bi tudi na to, da je treba čuvati naše okolje, naše narave, treba je oblikovati ustrezen odnos do tega, da bomo imeli tudi prihodnjim rodovom kaj pokazati. Ne samo, da smo ohranili, ampak da smo morda tudi kaj izboljšali. Kolikim od nas je dejstvo, da smo slovenske krvi, v resničen ponos, kolikim je moteče breme, ki ga ne morejo vreči z ramen, in koliko brezpredmetna medicinsko-genska danost, s katero pa se (ko pa smo v Evropi) ne ukvarjajo, ker se preprosto intimno nikoli ne počutijo Slovence? Odgovorov na ta vprašana ne vemo, lahko jih le domnevamo.
Bili so časi in bili so ljudje, ki so svojo ljubezen do domovine postavili pred osebno in z državnotvornimi dejanji to ljubezen tudi dokazali.
Prav je, da se občudujoče ozremo na take ljudi, sami pa si iz njihovih ravnanj obudimo misel danes povsem nečislanega pesnika, ki je zapisal: Kdor ponižuje se sam, podlaga je tujčevi peti ...
Kako blizu te tujčeve pete smo kot narod ob vsem, kar se z našo nacionalno pokončnostjo dogaja, ko nam, zaenkrat le verbalno, s treh ali štirih naših meja žugajo sosedi, si ob koncu, dragi bralci, odgovorite sami.

France Cerar

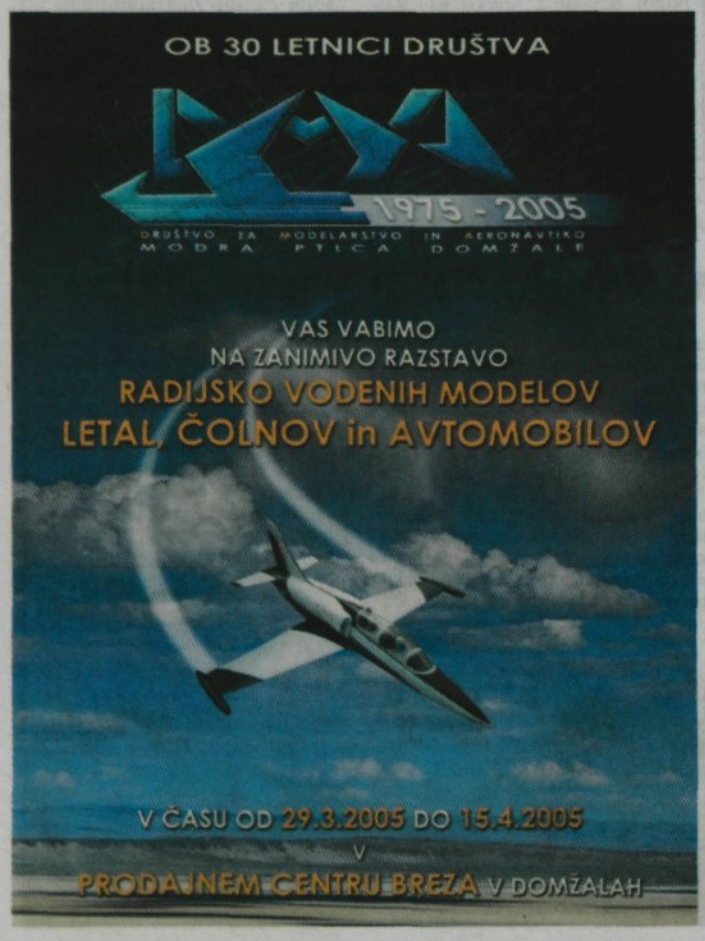

Pogovor z Ivanom Šrajem

TVD Partizan je pomemben del mojega življenja

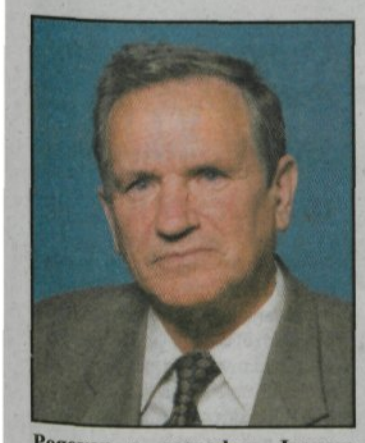

Pogovor z gospodom Ivanom Šrajem, enem najstarejših članov Športnega društva Partizan Domžale, katerega predsednik je bil dve mandatni obdobji, sva začela v njegovem otroštvu. Rojen 10. maja 1937 na Hudem, v delavsko kmečki družini, se je po vojni vključil v tedanji Partizan v Radomljah.

Osnovno šolo sem obiskoval v Radomljah, gimnazijo kasneje v Kamniku, v Partizan Radomlje pa sem se vključil kot pionir. Mladi po vojni pravzaprav nismo imeli veliko možnosti za prosti čas, zato smo bili nad vadbo v TVD Partizanu Radomlje navdušeni. Spominjam se, da smo od nekanjega Sokolskega društva podedovali bradljo, drog, konja ter kozo in eno samo blazino. Dvakrat na teden smo se dobivali v Kulturnem domu Radomlje in vadili kar na odru. V skupini nas je bilo po dvajset, ki smo redno vadili pod geslom ZDRAV DUH V ZDRAVEM TELESU. Tedanji načelnik Ivan Benko je bil zelo uspešen, enako tudi načelnica Mihaela Šraj. Posebne opreme ni bilo, spominjam se modrih kratkih hlačk, majice pa, kakor je kdo imel. Nastopali smo v bližnjih Moravčah, Lukovici in Mengšu, ne spominjam se, da bi kdaj nastopili v Domžalah, so pa partizanovci iz Domžal prišli v Radomlje, kjer so bili nastopi pred kulturnim domom. Nastopali smo s prostimi vajami, delali piramide, skakali in druge telovadne vaje. Partizan je tedaj združeval vse športne panoge.

Kasneje ste s TVD Radomlje sodelovali tudi kot vaditelj?

Leta 1956 sem opravil vaditeljski tečaj; vsako nedeljo smo hodili na Tabor v Ljubljani, kjer smo spoznavali prakso in tudi teorijo, vaditeljski tečaj pa sem zaključil na štirinajstdnevnem tečaju v Makarski, kjer se posebej spominjam prikaza vadbene ure. Kakšnega posebnega potrdila se ne spominjam, tedaj je bilo najbolj pomembno, da si bil pripravljen delati. Dolga leta sem bil vaditelj pionirjev in to so bili res lepi časi.

Nato ste se vključili v TVD Partizan Domžale?

Vmes je bilo služenje vojske, poročil sem se, imel prometno nesrečo s hudimi posledicami in čeprav so zdravniki skoraj obupali nad mano, sem sklenil, da sam zase naredim največ, kar lahko. Vključil sem se v tedanji TVD Partizan, veliko sodeloval z vsemi skupinami in premagal posledice nesreče. V obdobju 1984 do 1987 sem bil tudi predsednik društva.

Kakšne so bile tedanje aktivnosti Partizana?

Največ skrbi smo namenjali mladim in njihovi rekreaciji, predvsem pa vzgoji. Posamezne sekcije so tekmovale v TRIM ligah: v odbojki, košarki in malem nogometu, organizirali smo različne izlete, vsako leto piknik, kjer so bila prava tekmovanja v skoku v višino, daljino z mesta, tekli smo na 100 metrov, igrali odbojko, med dvema ognjema in nogomet, pa tudi družabne igre; kot je tek v vrečah in podobno. Zelo priljubljeni so bili orientacijski pohodi, ko so trojke morale izpolnjevati različne naloge, se orientirati, hkrati so tekmovalci spoznavali naravo, skrb zanjo, z rekreacijo pa poskrbeli tudi za svoje telo. Omenim naj še redno udeleževanje na nekdanjih pohodih, npr. Ob žici okupirane Ljubljane, pa tudi pohode, na katere smo povabili vse ljubitelje pohodništva. Spominjam se, kako dobro je bil obiskan pohod od Domžal do Moravč, kako radi smo obiskovali TRIM stezo, množična so bila kros tekmovanja na Šumberku in še kaj bi se našlo iz bogate zgodovine našega društva.

Iz tega obdobja so zelo znane tudi akademije?

Na akademijah, kot smo imenovali različne telovadne prireditve, je bilo vedno zelo prijetno. Želeli smo, da vključimo čim več mladih in jih motiviramo tako za vadbo kot nastope. Vedeli smo, da mladi zelo radi nastopajo, zato so se za akademije še posebej skrbno pripravljali, pa naj je šlo za vsakoletne tradicionalne nastope ali pa nastope ob praznikih, kot sta bila dan žena in materinski dan, predvsem pa smo na akademijah prikazali vse, kar smo se v posameznem vadbenem letu naučili.

Vse se je tedaj opravljalo s prostovoljnim delom?

Seveda, saj denarja za plačilo ni bilo. Pobirali smo sicer članarino in pri tem gledali, da ni bila previsoka, za redno dejavnost je sredstva zagotavljala tedanja telesno kulturna skupnost, ob posameznih akcijah so pomagali donatorji. Vse smo delali prostovoljno, pa naj je šlo za vodenje društva ali vaditelje, ki smo jim včasih za res prizadevno delo ob koncu sezone podarili telovadne copate, člani, zlasti najmlajši, pa so bili posebej veseli enakih majic, s katerimi smo se predstavljali na nastopih izven Domžal. Prav v času mojega predsednikovanja pa smo dobili tudi prve enake trenirke z napisom TVD Partizan Domžale.

Najbrž tudi brez problemov ni šlo?

Vseskozi so bili problem prostori za vadbo. Že tedaj so bile telovadnice v osnovnih šolah zelo zasedene, zato je bilo težko dobiti prostor za vse vadbene skupine, poleti je bilo lažje, ker smo vadili na prostem. Omenim naj, da smo zelo dobro sodelovali z osnovnimi šolami, skupaj z njimi, če je bilo le mogoče, našli termine za našo vadbo, nas je pa zelo motilo, da je bilo treba telovadnice, zgrajene s samoprispevkom, drago plačevati.

Kakšno je bilo sodelovanje s starši?

Starši so bili zelo zadovoljni, sploh se ne spominjam, da bi bile kakšne pripombe. Radi so se udeleževali naših prireditev, na katerih so nastopali njihovi otroci, in bili ponosni nanje. Naše poslanstvo je bilo vseskozi povezano z vzgojo in v njenem okviru smo si prizadevali za red, disciplino, spoštovanje in tovarištvo, za pomoč drug drugemu. Zlasti pri najmlajših je bilo to zelo poudarjeno in reči moram, da potem pri starejših ni bilo nikoli nobenih problemov. Veliko je bilo odvisno od vaditeljev. Vedno smo imeli z njimi posebno srečo. V obdobju, ko sem vodil TVD Partizan je ekipo vaditeljev strokovno vodil Franc Košak. Cicibane in cicibanke sta vodili Mica Flerin in Vera Bernot; pionirke Anica Smolnikar, pionirje Franc in Primož Košak; vadbo mladincev in mladink je vodil Boris Vilič, članice, ki so zelo številčno obiskovale rekreacijo, je vodil Franc Kolomaz, za člane pa je skrbel Jože Ločnikar.

Letos praznujete 100-letnico Sokola, katerega tradicijo nadaljujete.

Res je in na to smo zelo ponosni. Rad bi povedal, da smo tudi v času, ko sem bil sam predsednik, želeli narediti veliko na področju pripadnosti društvu. Trudili smo se, da bi ob redni vadbi, pripravili čim več srečanj vseh naših članov in članic, da bi se med seboj spoznali in če bi bilo treba, tudi pomagali. K temu prispevajo tudi enotne majice vseh članov in članic, ki tako na zunaj kažejo svojo pripadnost, kakor tudi številna prijetna srečanja vseh, ki sicer vadijo na različnih lokacijah. Morda še kakšen zanimiv dogodek iz bogate zgodovine društva.

Tedanja zakonodaja je omogočala zelo hitro in lahko registracijo različnih športnih društev za posamezne panoge. Sam in drugi v Partizanu smo bili prepričani, da je za posamezno panogo bolje, če se organizira znotraj našega društva oz. se nam posamezne interesne skupine priključijo, taka je bila tedaj tudi usmeritev telesnokulturne skupnosti. Tako smo organizirali zelo zanimivo borbo v full kontaktu v hali Komunalnega centra Domžale, ko sta se pred polno dvorano pomerila Dare Flis in tedanji jugoslovanski prvak Prosenica. Bilo je nepozabno, kljub zmagi dosti bolj znanega tekmovalca smo bili nad Daretom, ki se odlično boril, navdušeni.

Zelo znani ste tudi po nastopih v kulturnih programih vašega društva?

Najbrž mislite na recitiranje ob prijetnih srečanjih, ki jih vsako leto pripravimo našim dekletom pred dnevom žena. Rad jim preberem kakšno pesem in se skupaj z njimi vsako leto veselim te priložnosti, veselim pa se tudi slovesnosti, ki jih pripravljamo ob 100-letnici Sokola oz. Športnega društva TVD Partizan Domžale.

Hvala, gospod Ivan Šraj, ter veliko prijetnih trenutkov v okviru TVD Partizan Domžale tudi v prihodnje!

Vera Vojska

2. na akademiji TVD Domžale v letu 1984 so nastopile vse vadbene skupine.

1. Nastop TVD Partizan Radomlje v Mengšu v letu 1956.

FIZIOTERAPIJA IN MASAŽA
MANUALNA TERAPIJA
- bolečine v hrbtenici
- športne poškodbe
Višja fizioterapevtka
Mirjam ŠPAN
Kersnikova 27, 1234 Mengeš
Tel.: 723 05 91, gsm: 041/617 108

RIBON
Trgovina in storitve, d.o.o.
Masljeva ul. 3, 1230 Domžale
Tel.: 01 72 43 180, fax: 01 72 43 039
Podjetja oskrbujemo s pisarniškim materialom
Še posebej ugodno nudimo potrošni material priznanih blagovnih znamk
Vljudno vabljeni vsak dan od ponedeljka do četrtka od 7.00 - 15.00 ure in v petek od 7.00 - 14.00 ure
hp FUJITSU KMP Canon LEXMARK EPSON

Mladinska komisija Gasilske zveze Domžale

Beli dan

Že dlje časa je tlela misel, da bi v okviru Mladinske komisije Gasilske zveze Domžale organizirali Beli dan s tekmovanjem v veleslalomu. To se je uresničilo v nedeljo, 6. marca 2005, ko smo se zbrali na smučišču v Turnšah pri Dobu. Na prvem srečanju se nas je skupaj z mentorji zbralo več kot 30 iz sedmih društev. Vsak tekmovalec je vozil dve vožnji. Najboljšim trem v posamezni kategoriji so bile podeljene medalje. Tekmovanje je spremljal tudi predsednik Gasilske zveze Domžale, Marjan Slatnar, ki je v pozdravu pohvalil zamisel tovrstnih srečanj.

V četrtek, 10. marca, je imela Mladinska komisija GZ Domžale redni letni zbor, ki je potekal v dvorani KS na Viru. Po odprtju zbora je predsednik komisije, Florjan Zabret, podal poročilo o delu komisije v letu 2004, zatem pa so mladi predstavniki posameznih PGD podali poročilo o delu v društvih. V razpravi so občni zbor pozdravili predsednik GZ Domžale, Marjan Slatnar, predstavnika GZ Litija in GZ Mengeš ter predstavnik Mladinskega sveta GZ Slovenije. V nadaljevanju je bil podan delovni in finančni plan. Delovni plan je obsežen, kot vedno pa primanjkuje denarnih sredstev. Vseeno upamo, da bomo sprejeti delovni plan v največji meri tudi realizirali. Izmed delovnih obveznosti, ki nas čakajo najprej, bomo 16. aprila 2005 organizirali tekmovanje v orientaciji, 23. aprila 2005 pa tekmovanje v kvizu za pokal GZ Domžale. Mladi gasilci iz šol pa bodo svoje znanje pokazali na regijskem tekmovanju 7. maja 2005 v Moravčah. Volje in delovne vneme mladim gasilcem in članom ne manjka, zato se že veselimo predvidenih srečanj in tekmovanj.

Florjan Zabret

Občinska gasilska zveza Domžale in Komisija za mlade
vabita na
KVIZ
v soboto, 23. april 2005, ob 9.30 uri
v Delavskem domu na Viru
Vabljeni!

Turistično rekreativno društvo Turnše - Češenik

Mladi umetniki predstavili izdelke iz gline

V Menač`nkovi domačiji v Domžalah, Cankarjeva ulica 9, je bila 29. marca 2005 slovesno odprta razstava keramičnih izdelkov otrok Turistično rekreativnega društva Turnše – Češenik, ki so nastali v sodelovanju s keramično delavnico PISKRČEK iz Turnš.

Tudi tokrat se je izkazalo, da so prostori Menač`nkove domačije kar malce premajhni za številne obiskovalce, ki so se ob ogledu keramičnih izdelkov dveh skupin otrok, prepričali, da so mladi razstavljavci pravi umetniki. Kljub rosni mladosti, saj najmlajši razstavljavec še ni imel treh let, so sami pripravili tudi prisrčen kulturni program ter nas prepričali, da v keramični delavnici PISKRČEK iz Turnš niso le pridno delali z glino, temveč so ob tem tudi prijetno zapeli. Starši in ostali obiskovalci so bili nad razstavljenimi izdelki navdušeni, sama pa sem za nekaj besed zaprosila gospo Marijo Pezdirc, mentorico mladih umetnikov, ki mi je povedala:

V keramični delavnici PISKRČEK, ki ima svoje prostore v Turnšah, je tokrat sodelovalo 18 otrok, predšolskih ter šolskih. Vsi so z velikim veseljem in navdušenjem spoznavali skrivnosti gline in iz nje ustvarjali različne izdelke, saj prav glina daje neslutene možnosti za ustvarjanje otrok. Sprva so spoznavali zakonitosti gline, se tudi sami prepričali, kako je, če jo dajo v vodo, ali jo spečejo doma v peči, veseli so bili novih spoznanj, kako pri izdelavi različnih izdelkov uporabiti lepila in barve. V delavnici je bil poudarek dan tudi osvajanju različnih tehnik oblikovanja, ki so bile prilagojene starosti posameznih otrok. Otroci se oblikovanja gline zelo veselijo ter so ponosni prav na vsak izdelek svojih rok.

Gospa Pezdirčeva je še povedala, da bo naslednja delavnica jeseni. Obiskovalci so si ob tej priložnosti ogledali tudi druge prostore Menač`nkove domačije in bili navdušeni nad osrednjim prostorom, ki ga je ogrevala topla kmečka peč, prijazna oskrbnica Olga Pavlin, ki prav vsakomur prijazno odpre vrata, pa jim je pripravila tudi pogostitev.

Razprava je bila novost v številnih aktivnostih Turistično rekreativnega društva Turnše – Češenik, ki ga v maju čaka posebno presenečenje – Nedeljski dnevnik jim je namreč namenil podoknico, o kateri pa lahko več preberete v naslednji številki.

V. Vojska

Začetek praznovanj 80-letnice razglasitve trga Domžale

Bogat prispevek Toneta Ravnikarja k ohranitvi podobe domžalske občine

»Tone Ravnikar je bil neumorni zbiralec zgodovinskega in narodopisnega gradiva ter ljubiteljski kronist domžalskega okoliša v najboljšem pomenu te besede, in zelo plodovit likovni ustvarjalec - slikar arhitekturne dediščine,« je v kratkem uvodnem nagovoru po nastopu Okteta bratov Pirnat na slovesnem odprtju razstave Toneta Ravnikarja – kronista Domžal, poudaril Roman Kos, Galerija in knjigarna BESEDA Domžale.

Odprtje razstave velikega Domžalčana je bila prva prireditev, v nizu številnih, ob 80-letnici razglasitve trga Domžale in je pomenila lep uvod v praznovanja, žal jo je skalilo zelo majhno število obiskovalcev, ki so si sicer z zanimanjem ogledali blizu 60 del Toneta Ravnikarja, čigar opus je velikanski. Ob tem smo o njem in njegovem delu na področju spremljanja zgodovine našega mesta prebrali tudi v fotokopiranih prispevkih iz nekdanjega Občinskega poročevalca.

Kot pomemben del naše zgodovine, kjer so pravzaprav fenomen, so v kulturnem programu z narodnimi pesmimi nastopili člani Okteta bratov Pirnat pod vodstvom Jožeta Dolinarja, obiskovalci pa smo prisluhnili izbranim besedam dr. Miroslava Stiplovška, častnega občana naše občine, ki je o Tonetu Ravnikarju govoril kot o človeku, ki se je razdajal na različnih področjih kulturnega delovanja, s še posebno ljubeznijo pa se je posvečal lokalni zgodovini in zbiranju ter ohranjanju zgodovinske in kulturne dediščine, bil pa je tudi nepozaben ljubiteljski slikar. Sledovi njegovega dela ostajajo tudi na področju kulture, kjer je bil vrsto let tajnik, poseben pa je njegov pomen pri ohranjanju podobe starih Domžal, ki ostajajo na njegovih številnih likovnih delih. Pri delu so ga vodile etnološke in zgodovinske vrednote, ob upoštevanju katerih je pred pozabo ohranil številne spomenike kulturne dediščine, prav zaradi njegovega prizadevanja pa se je zgodovinopisje obogatilo z dogodki iz vsakdanjega življenja, kar je nepogrešljiva sestavina zgodovine.

»Zbiral je tudi mizealije, zlasti tiste, ki so povezane z razvojem slamnikarske obrti in industije na domžalskem in mengeškem območju. Vsake nove pridobitve za osvetlitev lokalne zgodovine, ki jo je uspel rešiti pred uničenjem, se je iskreno veselil in nikoli ne bomo pokazali dovolj hvaležnosti za njegovo dragoceno delo. S svojim zbirateljskim in raziskovalnim delom si je zaslužil pomembno mesto v zgodovinopisju domžalske občine,« je poudaril in v ličnо vabilo tudi napisal dr. Miroslav Stiplovšek.

Žal je obisk na razstavi, ki je mnogim osvežila spomin na včerajšnje Domžale, pokazal, da so gospoda Toneta Ravnikarja in njegovo delo nekateri pozabili. Žal. Hvala vodstvom vseh treh krajevnih skupnosti mesta Domžale, ki so se odločila, da nas skušajo spomniti na velikega zgodovinarja, kulturnika, slikarja in kronista, hvala Galeriji in knjigarni Beseda, Oktetu bratov Pirnat ter dr. Miroslavu Stiplovšku, vsem našim bralcem in bralkam pa povabilo, da si do 12. aprila 2005 razstavo ogledate.

Vera Vojska

Ob 80-letnici razglasitve trga Domžale je bila na Pošti Domžale razstava slovenskih znamk, starih razglednic Domžal in spominskih žigov, hkrati pa je bilo 31. marca 2005 mogoče dobiti tudi spominski žig.

JARC
01/361-79-36
www.jarc.si
CEMENTNI IZDELKI
MEDVODE
Betonski
TLAKOVCI
TLAKOVCI JARC MEDVODE
• PALISADE • ŠKARPNIKI • PLOŠČE • CEVI • ROBNIKI ...

Društvo za raziskovanje jam Simon Robič Domžale

vabi na

Zbor slovenskih jamarjev 2005

Domžale, od 15. do 17. aprila 2005

- jamarska razstava o čiščenju jam.
- srečanje mladih jamarjev in izpit za naziv PRIPRAVNIK JAMARSTVA na steni pod Šumberkom (od 14 do 16 let).
- strokovna predavanja, predstavitve in projekcije.
- tekmovanje v žimarjenju.
- strokovni ogled okolice gradu Krumperk.
- ZBORNIK slovenskih jamarjev za leto 2005.

Program dneva odprtih vrat Železne jame:
vodenje po Železni jami - 16. april 2005 ob 10., 12. in 14. uri
vodeni ogled okolice Krumperka - 17. april 2005 ob 9. uri

Dobrodošli!

Čestitka Športnemu društvu Krašnja

Informator ima deset let

Našim prijateljem, članom Športnega društva Krašnja, posebej uredniku Marjanu Štruklju ter vsem dopisnikom in dopisnicam, ki že deset let z zanimivimi prispevki polnijo svoje društveno glasilo INFORMATOR, iskrene čestitke ter veliko uspeha tudi v prihodnje.

Vera Vojska, odgovorna urednica s sodelavci

Moški pevski zbor »Janez Cerar« Društva upokojencev Domžale

vabi na

Jubilejni koncert

ob 45-letnici delovanja ter prazniku Občine Domžale
v petek, 15. aprila 2005, ob 20. uri, v Osnovni šoli Domžale

Na koncertu bosta nastopila tudi Ženski pevski zbor Stane Habe DU Domžale ter Mešani pevski zbor Žerjavčki Društva upokojencev Trzin.
Vstopnine ni.

Kolesarjenje po krajih Upravne enote Domžale

Bliža se mesec april, dnevi različnih prireditev ob praznovanju občinskega praznika Občine Domžale, s posebno obeležitvijo 80-letnice razglasitve Domžal za trg in ponovno srečanje kolesarjev na sedaj že tradicionalni prireditvi »Kolesarjenje po krajih Upravne enote Domžale 2005«.

Letošnja prireditev je ponovno uvrščena med prireditve Olimpijskega komiteja Slovenije-ZŠZ »Slovenija kolesari 2004«, uvrščena je v program prireditev Občine Domžale, s finančno podporo pa tudi tokrat sodeluje Fundacija za financiranje športnih organizacij v Republiki Sloveniji.

Prireditev bo v soboto, dne 23. aprila 2005, s startom ob 10.00. uri v Športnem parku v Domžalah.

Zaradi zelo zanimive in razgibane proge bo tokrat prireditev imela dvojni pomen :

• športno-rekreativni za vse prijavljene udeležence in

• tekmovalni za vse rekreativne kolesarje, pri čemer bodo za **Pokal Slovenije upoštevani samo rezultati kolesarjev z veljavno licenco Kolesarske zveze Slovenije.**

Letošnja novost je tudi podaljšanje krajše proge. Namesto obračanja v bližini Radomelj in vračanja v Športni park Domžale, se bodo vsi kolesarji v Radomljah združili in skupaj nadaljevali proti Mengšu, Trzinu in nazaj do Športnega parka, kjer bo zaključni del prireditve.

Po prihodu na cilj dobi vsak udeleženec spominsko medaljo in majico, ter topli obrok, najboljši trije tekmovalci v posameznih kategorijah pa pokale.

Prijavnina bo znašala:

I. rekreativni kolesarji:

• **3.000,00 SIT** – za tiste, ki želijo merjenje na progi, ki je sicer določena za tekmovalce (v ceno je všteta uporaba čipa: kavcija v višini 6.000,00 SIT se plača posebej),

• **2.000,00 SIT** – za ostale kolesarje na daljši progi,

• **1.500,00 SIT** – za udeležence na krajši progi vseh starostnih kategorij

II. rekreativni kolesarji – tekmovalci :

• **3.500,00 SIT** – v ceno je všteta uporaba čipa: kavcija v višini 6.000,00 SIT se plača posebej, *ob* prevzemu čipa.

Prijave:

Na dan prireditve pri štartno-ciljnem prostoru, najkasneje 45 minut do štarta posamezne kategorije, ter v predprijavah s prijavnico, ki je dostopna na spletni strani Zavoda www.zavod-sport-domzale.si, številka transakcijskega računa 01223-6000000010, identifikacijska številka za DDV SI 72188286, naslov : Zavod za šport in rekreacijo Domžale, Kopališka cesta 4, 1230 Domžale – Namen: »Kolesarjenje 2005«

Na spletni strani Zavoda www.zavod-sport-domzale.si, **boste lahko tekoče spremljali vsa obvestila v zvezi s kolesarsko prireditvijo.**

Vse ljubiteljice in ljubitelje kolesarjenja vabimo, da se udeležijo prireditve. Najbolj »zagrizeni« se bodo spoprijeli še s časom, kar naj bi prireditev še bolj popestrilo.

Zavod za šport in rekreacijo Domžale
Janez Zupančič

Ob 80-letnici razglasitve trga Domžal in občinskem prazniku vas vabimo na slovesno odprtje avtorske slikarske razstave kulturne dediščine Domžal

Arhitektura starih Domžal

v ponedeljek, 18. aprila 2005, ob 18. uri

v galerijskem ateljeju Danijela – Lovra Fuggerja, akademskega slikarja – specialista

v Domžalah, Ul. Matije Tomca 6, (nasproti Zdravstvenega doma Domžale).

V kulturnem programu bo nastopil basist Rok Lap.

Razstava bo odprta vsak dan od 10. do 18. ure do 30. aprila 2005, tudi ob sobotah.

Prijazno vabljeni!

Atletski klub Domžale v sodelovanju s Športnim društvom TVD Partizan Domžale vabi na

Prvenstvo Slovenije v štafetah v gorskih tekih

V soboto, 16. aprila 2005, ob 10. uri

2005 ŠUMBERK

s startom in ciljem na začetku TRIM STEZE na Šumberku.

koledar prireditev

april

Kulturni dom Franca Bernika Domžale

sobotna otroška matineja

sobota, 16. april 10.00 - za IZVEN
Slovenska ljudska pravljica:
KRESNA NOČ
Teater za vse, Jesenice, *lutkovna predstava*

Kresovalki hodita od hiše do hiše z voščili za dobro letino in zdravo življenje, ob tem pa pripovedujeta zgodbo o gospodarjevi hčerki Urški in hlapcu Mihi. Ta na kresni večer žene na pašo domačega vola, ko mu nagajivi škrat v škorenj strese praprotno seme. To pomeni, da lahko Miha sliši govorico živali, tudi volov, ki govorita o tem, kako bo Urško ugriznila kača. Naslednje jutro Miha prežene kačo in seveda reši Urško. *Predstava traja 35 minut in je primerna za otroke od 3. leta dalje.*

sreda, 13. april 20.00 - za IZVEN
AMBROŽ BAJEC LAPAJNE - baroton
ABIGAIL RICHARDS - klavir
koncert

Na sporedu: G. Fauré, M. Ravel, E. Chausson, C. Debussy in F. Poulenc

Baritonist Ambrož Bajec Lapajne je glasbeno šolanje pričel v Ljubljani, od leta 2002 pa ga nadaljuje na Amsterdamskem konservatoriju, kjer je bil njegov profesor najprej Maarten Koningsberger, zdaj pa študira pri Valérie Guillorit. V okviru šolskih produkcij je nastopil v operi The Hand of Bridge Samuela Barberja, kot Titus v Mozartovi operi La clemenza di Tito in mnogih oratorijih, nazadnje v Purcellovi Odi za dan Sv. Cecilije. Udeležil se je mojstrskih tečajev pri številnih priznanih mentorjih, dvakrat pa je bil član Evropskega in Svetovnega zbora mladih. Kot solist redno nastopa z različnimi komornimi ansambli, predvsem z glasbo baroka in klasicizma. Na domžalskem odru bo nastopil s pianistko Abigal Richards, s katero sta pravkar zaključila turnejo dvanajstih recitalov po vsej Nizozemski. Richardsova se je rodila v Angliji, kjer je z glasbeno vzgojo klavirja pričela pri svoji mami, nadaljevala pa na zasebnem glasbenem internatu Chetam pri Davidu Hartiganu in Murrayu McLachlanu. Pri osemnajstih je začela s študijem na Kraljevem severnem kolidžu v Manchestru, istočasno pa je študirala tudi muzikologijo na Univerzi v Manchestru, kjer je diplomirala z odliko. Septembra 2002 je pričela z magistrskim študijem na Amsterdamskem konzervatoriju.

ponedeljek, 18. april 20.00 - abonma ORANŽNI in IZVEN
četrtek, 21. april 20.00 - abonma RDEČI in IZVEN
petek, 22. april 20.00 - abonma ZELENI in IZVEN
ponedeljek, 25. april 20.00 - abonma RUMENI in IZVEN
Dario Fo:
NAKLJUČNA SMRT NEKEGA TERORISTA
Gledališče Koper, *komedija*

režija: Boris Cavazza; igrajo: Gašper Tič, Jože Hrovat, Igor Štamulak, Gorazd Žilavec, Danijel Malalan in Nataša Tič Ralijan.

Z besedilom Naključna smrt nekega anarhista je italijanski komediografski pisec Dario Fo odgovoril na dogodke po bombnem napadu na milansko železniško postajo konec poletja 1969. Odgovornost za napad je takrat milanska policija naprtila železničarskemu delavcu in anarhistu, ki pa je še istega leta po zaslišanjih naredil samomor tako, da se je vrgel skozi okno v četrtem nadstropju. Poznejši sodni procesi so razkrili, da je bila za njegovo smrt v resnici kriva policija, samomor je bil insceniran, bombni napad pa so izvedli neofašisti. Dario Fo v svoji politični burki dogodke obnavlja malce drugače. Anarhist je sedaj preimenovan v malce bolj aktualnega terorista, nosilna oseba igre pa je norec, trpeč za »histriomanijo«, ki ga žene, da nenehno igra različne osebe, zato tudi sedaj prevzame vlogo sodnika, odgovornega za revizijo procesa nekega anarhista. Tudi ta se je med procesom ubil s skokom skozi okno, norec pa te dogodke obnovi v vlogi stotnika, škofa in bombaša, mimogrede pa razkrije še problematične in krvave metode, ki se jih poslužuje policija. Boris Cavazza, ki se s to igro srečuje že tretjič, tokrat prvič kot režiser, je izpostavil predvsem burkaški del, ki ga v vlogi norca odlično odigra Gašper Tič.

Odličen Gašper Tič v vlogi norca, /.../, prehaja iz vloge v vlogo z izjemno lahkoto. Preostala ekipa /.../ mu lepo sledi v ritmu, ki ostaja vseskozi nabit z adrenalinom in besedními gagi.« Vida Gorjup Posinković, Večer

4. do 29. april - v Galeriji Domžale
RAZSTAVA O RAZGLASITVI DOMŽAL ZA TRG 1925
zgodovinska razstava - VSTOP PROST

MUZEJSKO DRUŠTVO DOMŽALE

GD Galerija Domžale

Povišanje Domžal v trg s kraljevim ukazom 31. marca 1925 je pomemben dogodek v njihovi zgodovini kot priznanje za velike dosežke na gospodarskem, kulturno-prosvetnem in športnem področju ter spodbuda za njihov nadaljnji razvoj v središče južnega dela tedanjega kamniškega okraja. Redko kateri kraj na Slovenskem je od srede 19. stoletja do srede dvajsetih let preteklega stoletja doživel tolikšen napredek v razvoju industrije, obrti in trgovine ter družbenih dejavnostih kot Domžale. Razstava z nad 350 fotografijami in dokumenti osvetljuje značilnosti podobe Domžal ob razglasitvi za trg, posebej poglavitne dejavnike, ki so bili temelj za takšno povišanje (razvoj javne uprave, veliko vlogo slamnikarske domače obrti in industrije pri gospodarskem napredku Domžal, nastanek podjetij novih industrijskih panog na domžalskem območju, razmah obrti in trgovine, izpopolnjevanje šolstva ter delovanje društev na prosvetno-kulturnem, telesnovzgojnem in drugih področjih). Ob sklepu prikazuje potek množičnih prireditev ob slavnostni razglasitvi za trg, s katerimi so Domžale tudi preko osrednjih slovenskih časnikov doživele veliko promocijo.

Galerija Domžale je odprta vsak dan od 10.00 - 12.00 ter od 15.00 - 19.00. Vstop je prost.

NAPOVEDUJEMO V MESECU MAJU:

Yasmina Reza:
EN ŠPANSKI KOMAD
SNG Drama, Ljubljana, *komedija*

režija: Janusz Kica; igrajo: Ivo Ban, Milena Zupančič, Nataša Barbara Gračner, Saša Pavček in Aleš Valič

Yasmino Reza na domžalskem odru že dobro poznamo, saj smo si v izvedbi Male drame ogledali že tri dela te uspešne francoske pisateljice, brez izjeme pa so naletela na odlične odzive. Njeno najnovejše besedilo uprizarja gledališče znotraj gledališča, saj spremlja skupino igralcev, ki vadi »en španski komad«. Spoznamo sestri igralki, eno slavno, drugo neuspelo, njuno mater in njenega ljubimca, kar je dober povod za duhovita poigravanja na temo gledališkega zakulisja in razmerja med igralčevo vlogo in zasebnostjo. Meje med gledališčem in resničnim svetom za protagoniste Rezine hitre, gibke in klepetave komedije postajajo vedno bolj nejasne ... dobili smo torej novo uspešnico.

SIMFONIČNI ORKESTER DOMŽALE - KAMNIK
koncert

Simfonični orkester Domžale-Kamnik bomo na našem odru že drugo sezono zapored vključili v abonmajski koncertni cikel. Ansambel, ki ga sestavljajo glasbeni ljubitelji, pedagogi in nekateri poklicni glasbeniki, se je od nastanka na začetku sedemdesetih let razvil v homogeni ansambel, kar je nedvomno plod prizadevanja vsakega glasbenika, ki v njem igra. Orkester je pod vodstvom Tomaža Habeta (1970-1993), Aleksandra Spasiča (1993-2003) in Stefana Garkova (2003) izoblikoval bogat koncertni program, ki ne obsega le rednih novoletnih koncertov in letnih nastopov, ampak tudi gostovanja po različnih slovenskih krajih. Na koncertih orkestra so se kot solisti predstavljali številni vidni slovenski glasbeniki.

INFO brošura: Urekulture
internet: www.kd-domzale.si
e-mail: info@kd-domzale.si
telefon: 01 / 722 50 50

Kulturni dom Franca Bernika Domžale

Pokrovitelj Kulturnega doma Franca Bernika
Banka domžale
Banka za vas

Vstopnice so v prodaji vsak dan: od 10:00 do 12:00 (v upravi, Ljubljanska 61, Domžale, vhod z dvorišča), 16:00 do 18:00 (blagajna, glavni vhod z Ljubljanske) in uro pred predstavo.

»Eksplicitno dramilo«

Poteza programskega vodstva Kulturnega doma Franca Bernika Domžale po uvrstitvi predstave Marka Ravenhilla: *Nekaj eksplicitnih fotk* v izvedi Prešernovega gledališča iz Kranja na seznam abonmajskih predstav, se je izkazala za več kot upravičeno, saj poleg aktualnosti ponuja vpogled v moderno smer gledališča, za katero se vse pogosteje uporablja izraz »*in-yer-face-theatre*« oz. gledališče »*u fris*«. Zelo živ prevod besedila pod mentorstvom Tine Mahkota je delo Jane Okoren, Maje Cimprič, Sanje Hrvačnin in Lane Dodig. Predstava se je uvrstila tudi v tekmovalni del 39. Borštnikovega srečanja in je gostovala v okviru Beograjskega BITEF-a.

Britansko gledališče je na področju dramatike v devetdesetih letih doživelo pravo renesanso. Avtorji, kot so Sarah Kane, Mark Ravenhill, Anthony Nielson…, so s svežim in inovativnim pristopom na novo zasnovali razmerje med odrom in občinstvom ter z intenziteto in specifičnim doživetjem nakazali novo smer razvoja gledaliških uprizoritev. V tem izkustvenem gledališču se v gledalcu nemalokrat ustvarja občutek, da je bil ogrožen prostor njegove intime, s tem pa se zbuja čut za moralno odgovornost in potrebo k razmisleku in opredelitvi, saj občinstvo ni le opazovalec problema, temveč postane njegov del.

Avtorju Matjažu Mariniču se opravičujemo, ker je bila v prejšnji številki namesto »Eksplicitnega dramila« pomotoma objavljena ocena ene od lanskih predstav iz cikla abonmajskih predstav Kulturnega doma Franca Bernika Domžale.

Odgovorna urednica

To se zgodi tudi z Nikom, enim od protagonistov Ravenhillovih *Nekaj eksplicitnih fotk*, ki je po izpustitvi iz zapora, kamor ga je leta 1984 (Ravenhill se očitno opira na utopični roman Georgea Orwella) pripeljal politično motiviran poizkus umora, nenadoma postavljen v svet, s katerim ne more več navezati stika. Ni mu tuj le svet, pač pa tudi osebe, ki so se asimilirale v novo okolje, kot njegova nekdanja partnerica Hana, bivša aktivistka, ki je prestopila v svet kapitalistično-potrošniške družbe. Hana skupaj z Jonatanom začrtuje ločnico med starejšo generacijo, katero je še determinirala zgodovina z idealistični boji in mlajšo generacijo, ki je že zdavnaj opustila iskanje ter obremenjevanje z ideologijo in se je tako lahko predala trenutku, hkrati pa je vseeno izgubljena in zmedena. Matjaž Tribušon kot Nik odlično združuje karakteristike močnega človeka, ki poleg jeze in občutka odvečnosti nosi v sebi strah pred novim svetom, v katerem je svoje mesto našla Hana. Vesna Jevnikar jo odigra kot politično ambiciozno osebo, ki poizkuša pozabiti preteklost, a ji ne more uiti. Prav takšen je Jonatan (Matjaž Višnar), žrtev Nikovega atentata, ki išče zadoščenje in je kot manipulant na samem vrhu družbene lestvice. Tem trem osebam, ki jih še določa preteklost, pa diametralno nasproti stoji mlajša generacija z Nadjo in njenima prijateljema Timom in Viktorjem. Darja Reichman odigra Nadjo z občutkom tragičnosti, čustvenega razdora in izpraznjenosti, kateri se pridružujeta z aidsom oboleli Tim, ki ga sijajno upodobi Rok Vihar. Lik Tima izoblikuje kot mračno, napol mrtvo, brezciljno figuro, njegovega ruskega ljubimca Viktorja pa z odličnim ruskim naglasom in vseskozi natančno koreografijo do popolnosti oblikuje Gaber K. Trseglav.

Nadgradnja odlične igre celotnega ansambla je brezhibna režija Eduarda Milerja, ki predstavo zasnuje v obliki menjajočih se slik, ki jih med seboj povezujejo divji rave ritmi, ki stopnjujejo udarnost predstave in držijo gledalca v stanju »*u fris*« vse do zadnje slike. Simbolična scenografija (tudi delo Eduarda Milerja) z izpraznjenim odrom, rahlo nagnjenim proti avditoriju, na katerem se razkrivajo usode posameznikov, z dopolnjujočimi svetlobni efekti, ustvarjajo občutek osamljenosti in negotovosti. Tako po izvedbeni kot vsebinski plati je predstava dodelana do popolnosti in zagotovo sodi v vrh letošnjega abonmajskega cikla Kulturnega doma Franca Bernika Domžale. Vrhunsko.

Matjaž Marinič

Nova knjiga dr. Velimirja Vulikića

Kamniški kulturnik in mecen Josip Nikolaj Sadnikar

V okviru Knjižne zbirke Znameniti Kamničani je v marcu Agencija za razvoj turizma in podjetništva v občini Kamnik izdala knjigo dr. Velimirja Vulikića Kamniški kulturnik in mecen Josip Nikolaj Sadnikar. To je že osemnajsta knjiga avtorja, ki je v obliki romansirane biografije predstavil življenje in delo višjega okrajnega živinozdravnika, zaslužnega za uvajanje živinozdravniške službe na Kamniškem, čigar delo je nepozabno tudi na področju napredka kulturnega in prosvetnega življenja ter posredno za promocijo Kamnika in Slovenije v evropskem prostoru.

Uvod Knjigi na pot je napisal kamniški župan Anton Tone Smolnikar, ki je življenje in delo Josipa Nikolaja Sadnikarja (1863 – 1952) predstavil zlasti kot velikega ljubitelja starih dragocenih predmetov, zaslužnega zlasti za Sadnikarjev muzej kot prvo kulturno ustanovo v Kamniku. Ob tem pa je tudi dodal, da so avtorju knjige, pisatelju dr. Vulikiću, hvaležni, da je s pomočjo gradiva in pričevanj Sadnikarjevih sinov, dr. Nika in dr. Demetra, omogočil bodočim generacijam spoznavanje bogate kamniške zgodovine in kulturne dediščine ter pomembnih moč, ki so soustvarjali njihovo zgodovino, pa tudi to, da so iz spoštovanja in hvaležnosti pričevanje o dr. Nikolaju Sadnikarju uvrstili v že omenjeno knjižno zbirko Znameniti Kamničani.

Življenjepis dr. Sadnikarja se začenja s poglavjem Zbogom in zdravi ostanite, v katerem nam pisatelj predstavlja njegovo otroštvo ter veliko ljubezen do slikarstva, ki se mu je na željo staršev odrekel, ni pa se odrekel prijateljevanju z znanima slikarjema, z Ivano Kobilico in Ferdom Veselom, kasneje tudi Hinkom Smrekarjem in drugimi. O moj ljubi, dragi Kamnik, je naslov drugega poglavja, v katerem veliko izvemo tudi o zgodovini Kamnika v tem obdobju, posebej temeljito pa so obdelana tudi vsa njegova prizadevanja za organiziranost na področju veterine, sledijo Zrela leta ter za njimi Viharna leta, o zbiranju dragocene zapuščine beremo v poglavju Muzej – življenjsko delo in ponos; v Iztekanju časa nam avtor predstavlja zadnja leta velikega Kamničana, o usodi njegove zapuščine, ki je danes pomemben del zgodovine sosednje občine, pa zvemo v zadnjem poglavju Post mortem.

S knjigo so oplemenitili letošnji praznik občine Kamnik in jo predstavili konec marca v Domu kulture v Kamniku, ko sta o njej govorili Marjeta Humar, prof. spec. leks., in mag. Zora Torkar, ob pisatelju Veljku Vulikiću pa je pri predstavitvi kot častni gost sodeloval Sadnikarjev sin Niko. Zelo dobro obiskana predstavitev je prinesla tudi veliko informacij o nastanku knjige ter o sedanjosti Sadnikarjeve muzejske zbirke.

Knjigo, ki je pomemben prispevek k zgodovini občine Kamnik, lahko kupite v Agenciji za razvoj turizma in podjetništva v občini Kamnik.

Avtorju iskrene čestitke!

V. Vojska

Kulturno društvo Groblje

vabi na premiero burke

LUMPACIJVAGABUNDUS

v soboto, 9. aprila 2005, ob 20. uri

Ponovitve:
v nedeljo, 10. aprila 2005, in
v nedeljo, 17. aprila 2005, obakrat ob 20. uri

Likovna razstava v Galeriji Domžale

Franz Berger in Robert Primig

Tokrat sta se v Galeriji Domžale predstavila avstrijska umetnika Franz Josef Berger in Robert Primig, ki živita in ustvarjata v Beljaku. Dvojica umetnikov že nekaj let skupno razstavljata svoja dela v različnih krajih Avstrije, Italije, Hrvaške in tudi Slovenije, kjer se udeležujeta številnih mednarodnih likovnih srečanj, delavnic in simpozijev že več kot dve desetletji.

Udeležba likovnih srečanj obeh avtorjev v našem prostoru kot *Mednarodni poletni festival* pred petimi leti in navsezadnje letošnje srečanje *Slovenia open to the art* potrjuje dejstvo, da tudi umetniki izven mej naše dežele želijo slovenskim ljubiteljem umetnosti prikazati svoj pogled, svoj način likovne govorice kot odgovor na aktualna vprašanja človeškega bivanja. Tudi Bergerjevi in Primigovi odgovori na problematiko človeškega jaza so značilno za sodobno umetnost kompleksno obarvani, a za vsakega avtorja posebej na svoj način prepričljivi. Franz Berger z razparanimi srci in preoblikovanim odpadnim materialom, kot so ostanki računalniških komponent, simbolično konkretizira odnos s sedanjostjo, odnos s tokom razvoja in napredka, ki ga ni moč ustaviti, čeprav prinaša tudi temne strani. Avtor tako z razstavljanjem računalniških delov, ki jih nato oblikuje v relief, oblikuje labirint človeških misli, ki se krivijo pod težo modernega sveta. Tudi razrezana večplastna srca, ki jih z vrvjo povezuje v plastične podobe bolečine, imajo svojo vlogo in pomen, pestrost uporabljenih materialov in tehnik pa kaže na avtorjevo raziskovanje neomejenih možnosti skulpturalnega ustvarjanja.

Slikar Robert Primig svoja sporočila in spoznanja izraža skozi modernistično ekspresivno risbo človeških figur v odnosu z okoljem, ki jih obdaja. Pa čeprav figure niso prepoznavne, prevzemajo pripovedno vlogo umetnikove reakcije na sodobno družbeno dogajanje. Primig belim slikovnim površinam poleg figur dodaja vrsto znakov v obliki kolažiranih sporočil iz časopisov in revij ter skrivnostne lastnoročne napise, celotno prizorišče pa sestavlja v razigrano kompozicijsko zasnovo. Tudi nerealen in imaginaren prostor, ekspresivne geste in konture upodobljenih figur so značilne likovne forme modernizma. Robert Primig s prepletom simbolne vsebine s samim upodabljanjem figure in Franz Berger s študijo večplastnih pomenov vsakdanjih predmetov v vsej tej problematiki gotovo prevzemata dvojno vlogo, saj njuna dela hkrati nosijo umetniško sporočilo kot tudi socialnokritično izpoved.

Katarina Rus

SJKD **Javni sklad Republike Slovenije za kulturne dejavnosti, Območna izpostava Domžale**

vabi na

Medobmočno revijo otroških folklornih skupin Radomlje 2005,

ki bo v PETEK, 22. APRILA 2005, OB 18.00 V KULTURNEM DOMU V RADOMLJAH.
in

Območno revijo otroških in mladinskih pevskih zborov Moravče 2005,

ki bo v četrtek, 14. aprila 2005, ob 17.00 v Kulturnem domu Moravče.

VSTOP PROST!

Recenziji filmov:

Viski

Bizarna socialna drama priča o »stanju duha« povprečnih prebivalcev materialno revne in obubožane Latinske Amerike. Z naslovom, ki sugerira na alkoholno omamo in odvisnost, pa sta režiseja Juan Pablo Rebella in Pablo Stoll naredila »finto v levo,« saj film ne spregovori o omamni substanci, pač pa gre za še eno interpretacijo težavnih medsebojnih odnosih soljudi, če jih sploh še lahko tako imenujemo. »Viski« pomeni zgolj urugvajsko navado in besedico, ki jo izgovarjamo vsakič, ko se usedemo pred fotografa in je zaželen nasmešek.

Jacobo Koller je poslovodja podjetja za proizvodnjo nogavic, njegovi dnevi so rutinirani in mehanski. Skratka »klonirani«. Isti zajtrk v istem bifeju, prihod v službo, odhod iz službe in ponavljajoče se težave pri vžigu svojega razpadajočega se jeklenega konjička, popoldanski dremež, skromna večerja, kaka skodelica kave ter »zasluženi počitek«. Vse do novega dne. Jacobo je živčna razvalina. Zanj dela uslužna in marljiva delavka Marta,

ki mu je vselej na voljo. Nekega dne jo prosi, da se za teden dni preseli k njemu in se pretvarja, da je njegova žena, saj ga po materini smrti obišče brat Herman iz sosednje Brazilije. Namesto teženja in debat o zgrešenih življenjskih investicijah raje poskrbi za priročno fasado Marta se prošnji odzove in maškarada se lahko prične. Minimalistična atmosfera, v kateri vsaka (ne)kretnja spregovori več kot tisoč besed, je več kot avtentičen prikaz tamkajšnjega duševno izmučenega prebivalstva, ki ga je družbeno-politični sistem »kvazi-demokracije« oropal slehernega čustvovanja. Zidovi med ljudmi so tako visoki in njihovi obrambni mehanizmi tako močni, da je stanje domala nevzdržno. Kljub takim razmeram pa ne vržejo vsi puške v koruzo. Kljub vsemu smo vsi ljudje idealistični in nekateri nikoli ne odnehajo pri iskanju svoje »boljše polovice.« V tej ritualni igri prikritega zapeljevanja pa se zvrsti vrsta bizarno-komičnih zapletov in (ne)predvidljivih dogodkov, ki gledalca nikakor ne morejo pustiti ravnodušnega. Jacobov brat je njegovo pravo nasprotje: čeprav v zadregi, je vendarle razigran in komunikativen, namesto njega se zabava in druži z Marto, ki ji pozornost seveda godi. Pri Jacobu je zaznati kanček ljubosumja, vendar gre za preblisk, ki je skorajda neznaten. Vendar se ne da. Poleg vsega pa še vedno ni pozabil Hermanove »izdaje,« ko ga je sredi materine bolezni zapustil in jo pobrisal v Brazilijo. Posledice so za oba brata očitne, vendar »denar je sveta vladar,« kar pomeni, da diktira pravila in pogoje sveta, pa najsi bodi že kjerkoli.

»Viski« prav gotovo ne spada med zabavnejše in kratkočasne komedije severno/ameriškega tipa, kar bi Hollywood glede na dramaturški zaplet nedvomno opravičil. Namesto tega dobimo bizarnost na podlagi pasivnosti likov (predvsem glavnega igralca), z občasnimi prebliski groze ob pomisli na ljudi, katerih kvaliteta življenja ni drastično večja od zlatih ribic v akvariju (vendar ne bi bili radi krivični do ribic). Omenjenih osebnih nevroz, ki so posledica socialnih stisk, pa bo najverjetneje čedalje več tudi pri nas, vse dokler bo cilj velike večine ljudi zgolj preživeti. Vprašanje za razpravljalce: le kaj se zgodi, ko omenjeno življenjsko vodilo soočimo z zahodnim kultom prekomernega uživanja?

Ž. Č.

Mesto je mirno

Francoska socialna drama režiserja Roberta Guediguiana je »povest o dobrih ljudeh«. Ali vsaj takih, ki to želijo biti, vendar jim okoliščine niso naklonjene. Ob vsej poplavi likov s krutimi osebnimi usodami pa izdelku kronično primanjkuje primeren subjekt identifikacije.

Tako osebo najdemo v liku temnopoltega francoskega Afričana, ki je kljub pomanjkanju formalne izobrazbe zadosti pronicljiv, da intuitivno začuti pasti ideološko pogojenega vsakdanjika z vsemi rasizmi in nacionalizmi vred. Mladenič je vzor v vsakem pogledu: priseljence različnih kultur uči strpnega odnosa na novem teritoriju in maje temelje njihove konzervativne tradicije, ki uči, da se lahko poročajo zgolj s pripadniki svoje kulture, inspirira mlade temnopolte rap glasbenike, za nameček pa spi z intelektualno učiteljico umsko hendikepiranih otrok. Ima zgolj eno pomankljivost – je temnopolt. Za povprečenega francoza še eden v nizu črnskih postopačev, ki domačinom odžirajo delovna mesta. Slednji argument pa deluje na teritoriju sleherne večinske nacionalne kulture, ne glede na paradoksalnost njegove formulacije. Tako ga naključno »najde« metek nekega tovrstnih lokalnih nestrpnežev, katerega namen je bil zgolj pognati mu strah v kosti. Ostala druščina pa je še neprimerno bolj »nesrečna.« Med drugim imamo opravka z materjo, ki dela v smrdljivi ribogojnici, katerega vonja se ne more znebiti, njena največja travma pa je hči, ki je odvisna od heroina in ki ji skuša pomagati po najboljših močeh. Včasih to pomeni tudi priskrbeti kak »šus«, da kriza ni prevelika in to kar pri svoji bivši ljubezni iz mladosti. Za nameček sta tu še več let brezposelni in zagrenjeni mož ter hčerin sin, ki je še dojenček in za katerega skrbi lastnoročno. Hči je po vsej soseski znana po prostituciji, kmalu pa se ji v stanju brezizhodnosti pridruži še mati. Njene usluge izkorišča taksist, ki je preko sindikata opeharil delavce nekega podjetja in na ta način pridobil začetni kapital za svoj posel. Ob vikendih kosi pri starših, ki njegove poteze v teh »krutih časih« celo podpirata. Ker je neutolažjivo osamljen

in z delavsko mentaliteto je jasno, da se tudi njegova usoda ne more razpletati prav spodbudno. Zaradi izkoriščanja priseljencev in vsakokratnega zaračunavanja nočne tarife je tako kmalu ob posel. Tu je še tipičen intelektualec z vezami v levičarskih političnih vrhovih, ki je sit vsega, kar se okoli njega dogaja in zato ves čas obdan s cinizmom. Vse mu je tako »brez veze,« da pozabi zadovoljevati svojo ženo (zgoraj omenjeno učiteljico otrok), ki potrebuje le kanček njegove pozornosti. Vendar ljubezni tudi tukaj že davno ni več. Atmosfera v filmu je vseskozi neprijetna, kar se še stopnjuje do domala nevzdržega konca. Glasbena podlaga številnih bizarnosti vsakdanjega življenja je hipnotično-mistična Janis Joplin, ki je ravno pravšnja za obstoječi »vrtiljak smrti,« saj je tudi sama zapustila ta svet pri rosnih 27-ih letih zaradi prevelikega odmerka mamil.

»Mesto je mirno« je resda uvrščen v kinematografsko sekcijo »Nepozabno,« vendar to velja zgolj za mučnost njegovega spremljanja, kar seveda ne more biti ovira za filmske sladokusce, ki s(m)o praviloma mazohisti.

Pišem recenzije filmov, ki so predvajani v Kinodvor-u.

Žiga Čamernik

6. Gostičevi dnevi

Poklon umetniku svetovnega formata

Po uvodnem delu 6. Gostičevih dnevov, ki se je končal s Slavnostnim koncertom solistov Opere HNK Zagreb in SNG Opera in balet Ljubljana v Kulturnem domu Franca Bernika Domžale, so se prireditve nadaljevale v petek, 11. marca, v SNG Opera in balet Ljubljana z operno predstavo Giuseppa Verdija Nabucco.

Častni gost na predstavi v spomin na opernega pevca Jožeta Gostiča je bil predsednik Državnega zbora RS, dr. Franc Cukjati, med gosti pa je bil tudi veleposlanik Republike Hrvaške dr. Mario Nobilo. Ozračje v nabito polni dvorani je bilo slavnostno, k čemur so dodatno prispevali dobri nastopi solistov, zbora in orkestra SNG Opera in balet Ljubljana. Posebej velja omeniti Marka Kobala v vlogi Nabucca in Ane Pusar Jerič kot Abigaille. V vlogi Ismaela je kot gost nastopil Hrid Martić, kot Zaccaria Juan Vasle, v vlogi Anne pa je debitirala Marina Đonlić.

Podpredsednik Kulturno prosvetnega društva Slovenski dom in Zagreba g. Franc Strašek

Orkester je vodil Loris Voltolini, nastopili pa so še: Ariana Debeljak, Zoran Potočan in Matej Vovk.

Po operi Nabucco so se Gostičevi dnevi preselili v Zagreb, kjer so v Operi HNK v Zagrebu prvo ponovitev opere Giuseppa Verdija Rigoletto, namenili spominu na Jožeta Gostiča. Pod dirigentskim vodstvom Zorana Juranića so nastopili domači operni solisti: Nikša Radovanović (**Vojvoda Mantovski**), Siniša Hapač (**Rigoletto**), Adela Golac-Rilović (**Gilda**), Ivica Trubić, Martina Gojčeta-Silić, Vedrana Šimić, Ozren Bilušić, Igor Hapač, Zvonimir Ivanović in drugi. Režiser predstave je bil **Dolenčić Krešimir**, scenografka pa Dinka Jeričević. Ob poslušanju **Rigoletta smo se mnogi spomnili, da je** Jože Gostič prav v Rigolettu v vlogi Vojvode Mantovskega vstopil v svet Verdijeve glasbe in sicer v ljubljanski Operi v sezoni 1932/33. Marjana Mrak je v knjigi Jože Gostič, tenor zapisala: Vlogo je Gostič obvladoval z lahkoto, brez napetosti v glasu, temperamentno in hkrati plemenito zadržano.«

Pred operno predstavo so skupino članov in gostov Kulturnega društva Jože Gostič Homec sprejeli člani Kulturno prosvetnega društva Slovenski dom iz Zagreba, ki je v preteklem letu slavil 75. obletnico delovanja. Po ogledu lepo prenovljenih prostorov društva nas je pozdravil podpredsednik društva, Franc Strašek in nam zaželel dobrodošlico med prijatelji in sodelavci, s katerimi se z veseljem srečujemo na prireditvah v spomin našemu opernemu pevcu. Borut Jenko, predsednik Kulturnega društva Jože Gostič Homec, se je zahvalil za sprejem in obudil spomin na sodelovanje med našimi društvi in izročil knjižni dar za prenovljeno knjižnico. Člani društva so za vse pripravili pogostitev in v prijetnem ozračju smo skupaj odšli na operno predstavo.

Letošnji Gostičevi dnevi so se zaključili v soboto, 2. aprila 2005, s Slavnostnim koncertom opernih arij v Operi HNK Zagreb, na katerem so nastopili solisti SNG Opera in balet Ljubljana: Vera Danilova, Milena Morača, Rebeka Radovan, Urška Žižek, Slavko Savinšek, Matjaž Stopinšek, Jože Vidic ter solisti Opere HNK Zagreb: Ivanka Boljkovac, Neda Martić, Željka Martić, in Miljenko Đuran ob spremljavi orkestra Opere HNK Zagreb z dirigentom Zoranom Juranićem.

Koncert je pomenil lep zaključek 6. Gostičevih dnevov in po zadnji ariji iz Wagnerjeve opere Tristan in Izolda, ki jo je zapela Ivanka Boljkovac, smo se na sprejemu v Operi HNK Zagreb spomnili vseh prireditev, ki smo jih skupaj pripravljali in spremljali. *Zahvalili smo se vsem sodelujočim*, pokrovitelju, sponzorjem, predvsem pa tistim, ki spremljajo prireditve v spomin na našega velikega rojaka, naše misli pa so bile namenjene tudi novim nastopom in prihodnjim, 7. Gostičevim dnevom.

V. Vojska

G. Verdi NABUCCO, SNG Opera in balet Ljubljana
Foto: R. Balen / SNG Opera in balet Ljubljana

G. Verdi RIGOLETTO, Opera HNK Zagreb Adela Golac-Rilović kot Gilda in Siniša Hapač kot Rigoletto. Foto: Saša Novković

Hvala, gospa Vekoslava

Dve novi fotografiji Josipa Gostiča

Pred kratkim sem v Uredništvo prejela prijazen klic, v katerem me je gospa Vekoslava Škulj iz Ljubljane obvestila, da ima dve fotografiji svetovno znanega tenorista Josipa Gostiča. Čez dva dni je na moj naslov prišlo pismo, v katerem sta bili dve fotografiji slavnega pevca ter sporočilo gospe Vekoslave:

»Fotografiji je prejela moja teta Lojzka Verbic, ki je bila učiteljica na Homcu in v prijateljskem odnosu s pevcem.«

Hvala, gospa Vekoslava, da ste omogočili, da si naši bralci in bralke lahko ogledajo tudi manj znani fotografiji velikega tenorista. Lep pozdrav.

Vera Vojska

Premiera Kulturnega društva Jože Gostič Homec

Plen – črna komedija

Ob tradicionalnih Gostičevih dnevih ter drugih prireditvah Kulturno društvo Jože Gostič s Homca vsako leto pripravi tudi premiero gledališkega dela. Tako so se letos pod režisersko taktirko Igorja Žužka odločili za črno komedijo Joea Ortona PLEN

Prijazni gledališki list nas je opozoril, da gre za komedijo, povezano s krsto in veliko denarja, že v uvodnem prizoru pa so nas člani dramske skupine Kulturnega društva Jože Gostič Homec popeljali v stanovanje gospoda Mc Leavyja (Borut Jenko), ki mu je ravnokar umrla žena. Kot bogat samec je zanimiv za bolniško sestro Fay (Sabino Zupan), ki je skrbela za njegovo ženo in je prepričana, da je tri dni od smrti žene ravno spodoben čas za novo poroko. Medtem ko se MC Leavy otepa vnete kandidatke za novo ženo in je vesel, ker je žena umrla v sezoni vrtnic, njegovih najljubših rož, imata njegov sin Hal (Rok Rode) ter prijatelj Dennis (Rajko Zajc), ki je v Fay nesmrtno zaljubljen ter prepričan, da je izkušena ženska največje bogastvo mladega fanta, probleme z denarjem, ki sta ga dobila z ropom banke. Ob tem zlasti Hal, ki mu dobra vzgoja preprečuje, da bi kadarkoli lagal, sanja o čudovitem potovanju.

Najprimernejša je krsta, je prepričana tudi Fay, zato pokojna gospa *ob smehu v dvorani konča v omari*, na sceno pa stopi priznani detektiv Truscott (Miha Ulčar), ki sprva trdi, da je od mestnega vodovoda. Proti koncu pa le prizna, da je detektiv, ki bo našel roparja ter množično morilko Fay. Njej so umori oskrbovank stopnička do njihovih vdovcev.

Črna komedija, v kateri ima truplo vseskozi pomembno vlogo, saj ga selijo sem in tja, je od gledalcev in gledalk zahtevala kar precej razmišljanja, se ob vrsti situacijske komike, v kateri sodeluje tudi policaj Meadovws (Simon Zupan), razpleta, pa ne čisto razplete. Krsta z ukradenim denarjem namreč doživi nesrečo ter se »vrne« domov. Končno v njej zadnje počivališče najde truplo, denar pa roparja, Fay, nekaj pa tudi inšpektor razdeljujejo kar sproti. Trdno odločeni inšpektor Truscott, ki med drugim aretira tudi McLeavyja, ki včasih sploh ne ve, zakaj gre, je ob koncu malo manj prizadeven. Aretiranih najbrž ne *bo, truplo umrle gospe bo našlo* svoj mir, predstava pa odmev v zadovoljnih gledalcih, ki so z aplavzom nagradili vse sodelujoče v Plenu. Med njimi je treba omeniti tudi Majo Marinšek in Simona Zupana kot šepetalca, Marka Letnarja, ki je poskrbel za luč ter skupaj s Tonetom Novakom in Rokom Rodetom tudi za zelo funkcionalno sceno, ki je omogočala igralcem primerno gibanje.

Premiera, pri kateri ne smemo pozabiti tudi na glasbene vložke, je bila v večnamenskem prostoru Osnovne šole Preserje pri Radomljah lepo sprejeta. Čeprav se včasih gledalci nismo mogli odločiti, ali bi se smejali ali ne, smo zadovoljni zapuščali »Plen«, ki je v vseh zapustil tudi kakšno neodgovorjeno vprašanje, o katerem smo razmišljali prihodnje dni.

Predstavo so slab teden kasneje ponovili v Kulturnem domu Šmarca.

V. Vojska

Naj ne mine dan brez knjige

V mesecu aprilu se spominjamo 200-letnice rojstva pravljičarja Hansa Cristiana Andersena, ki se je rodil na Danskem, preživel grenko mladost, polno razočaranj in hrepenenj, a kot mu je bilo prerokovano, ko je odhajal iz domače vasi v mesto, je postal slaven mož. PRAVLJICA MOJEGA ŽIVLJENJA, ki je izšla pri Študentski založbi Ljubljana, je nastala izpod peresa tega krhkega, občutljivega in nenavadnega moža, ki je ves čas hodil za svojimi sanjami in te z močno voljo tudi uresničil.

»To je portret človeka, senzibilnega, sentimentalnega, modrega in norega, ki je prisluhnil naravi in ljudem. Je izpoved genija, ki je zvesto sledil svojemu poslanstvu, je pravljica s srečnim koncem,« beremo v spremnem besedilu.

Pri isti založbi je izšlo tudi čudovito delo POSLEDNJI SAMOROG, ki je ena najlepših domišljijskih knjig v zakladnici svetovne književnosti avtorja Petra S. Beagla, Američana, ki je odraščal v Bronxu v New Yorku. Knjiga govori o samorogi, prelepem pravljičnem bitju, ki se ljudem prikazuje le kot privid ali lepe sanje in očara vsakega, ki jo vidi. Samorogo *žene na dolgo in nevarno pot želja*, da bi rešila prijatelje, izgubljene v bučanju morja. Pravljica spregovori tako najmlajšim kot odraslim bralcem, saj je njena izpiljena beseda polna samote, ljubezni, iskanja in hrepenenja ... Čudovit prevod je delo Vesne Velkovrh Bukilica.

Mladinska knjiga je izdala zadnjo knjigo trilogije Williama Nicholsona Ognjena pesem OGNJENI VETER, ki jo je mojstrsko prevedel Jakob Kenda. Knjiga je privlačno branje in govori o izmišljenem plemenu imenovanem Manti, ki iščejo svojo domovino, ki jo sluti le njihova prerokinja. Na poti odkrivajo nenavadne dežele, čudovite pokrajine polne pasti in fantazijska bitij ter najrazličnejše družbene ureditve. Nad njimi ves čas lebdi zlo, ki želi obvladati svet. Avtor je v knjigi utemeljil svoje videnje sveta in svojo idealno deželo, *temelječo na Platonovi filozofiji*, ki v stvarnosti vidi odsev in senco višje resničnosti.

Garth Nix, avstralski avtor, odpelje bralce na pustolovščino v Staro kraljestvo, kjer vlada magija. Tu je svet prepreden z znaki Zaveze, prevlado pa želi Divja magija. Naslov knjige je SABRIEL. Sabriel po očetu podeduje moč, s katero lahko prehaja v Smrt in zopet nazaj. Ko začuti, da je njen oče v nevarnosti in je ujet v Smrti, se ga odpravi iskat. Skozi zid odide v Staro kraljestvo in se skozi snežni metež napoti proti očetovi hiši. Sledijo ji stvori Divje magije, katerim komaj ubeži. Želi rešiti očeta in ga vrniti v življenje. Na poti ji pomaga maček Magot, ujet stvor Divje magije, ki ga k pokorščini zavezuje prastar urok. Pridruži se jima tudi Brus, kraljevi vojak, ki ga je Sabriel rešila *iz dvestoletnega ujetništva v Smrti*. Bo Sabriel uspelo rešiti očeta? Bo on lahko rešil Staro kraljestvo pred Divjo magijo ali je to Sabrielina naloga? Čaka vas napeto branje, namenjeno ljubiteljem domišljijskih romanov, čarovništva in napetih dogodivščin.

Vid Pečjak, psiholog in pisatelj, najmlajšim znan po izjemno priljubljeni knjigi Drejček in trije Marsovčki, je pri založbi Didakta izdal knjigo BEG MED ZVEZDE. V znanstvenofantastični pripovedi govori o potovanju Zemljanov v tuje osončje, na planet Lalande, kjer *so odkrili ruševine propadle civilizacije*. Zgodba se sprašuje, ali bo propadla tudi naša civilizacija.

Angleški pisatelj Philip Reeve se s knjigo NEKOČ V PRIHODNOSTI prvič predstavlja slovenski javnosti. S svojim prvencem bo razburkal bralčevo domišljijo, saj gre za pustolovsko zgodbo, v kateri se mesta borijo za preživetje, tako da napadajo druga drugo. Delo bo pritegnilo mnoge bralce, saj si dogodki sledijo neverjetno hitro, napetost pa se stopnjuje, zato nas ves čas vleče h knjigi.

Pri založbi Didakta sta izšli že tretja in četrta knjig Geronima Stiltona, nenavadnega miška, ki bo pritegnil predvsem najmlajše, saj so ga že spoznali v knjigah SKRIVNOST SMARAGDNEGA OČESA in GALEJA GUSARSKIH MAČKONOV. Tokrat pa sta pred vami MUŠJI SORBET ZA GROFA in SKRIVNOST SIROVE PIRAMIDE.

Tatjana Kokalj

Menač'nkova domačija

Razstava

Potem, ko so otroci in vzgojiteljice iz Vrtca Urša v marcu pripravili čudovito razstavo ročnih del, namenjenih njihovim mamicam ter vsem ženskam ob dnevu žena in materinskem dnevu, so v dnevih pred veliko nočjo v Menač'nkovi domačiji, za tiste, ki ne veste, kje je to, v Domžalah na Cankarjevi ulici, potekale delavnice, katerih so se udeležili učenci osnovnih šol Domžale ter Venclja Perka Domžale.

Kot nam je povedala Olga Pavlin, predsednica Društva narodnih noš Domžale, ki skrbi za Menač'nkovo domačijo, so bili otroci navdušeni pri izdelovanju butaric iz bršljana, brinja ter pušpanja. Zelenje in vse ostalo, potrebno za izdelovanje butaric, sta pripravila Pavla Jeras in Janez Rokavec, člana Kulturnega društva Fran Maselj Podlimbarski iz Krašnje, ki sta povedala, da sta se izdelovanja butaric naučila doma kot otroka in da so otroci radi sodelovali v delavnici ter se naučili izdelati butarice.

Pavla Jeras in Janez Rokavec z Olgo Pavlin

Ob koncu marca pa so v domačiji odprli tudi razstavo keramičnih izdelkov otrok Turistično rekreativnega društva Turnše – Češenik, ki so bili izdelani v sodelovanju s keramično delavnico PISKRČEK iz Turnš. Razstava bo odprta do 4. aprila 2005.

Menač'nkova domačija je odprta vsak dan od 9. do 11. ure ter popoldne od 17. do 18. ure, za skupine pa po dogovoru z Olgo Pavlin tudi v drugem času tel. 041 256327, povejmo pa še, da se pripravlja tudi zloženka, v kateri bo Menač'nkova domačija podrobneje predstavljena.

V. Vojska

pisma bralcev

Naj raje Evropejec pobira denar iz naših tal!

Prejšnji mesec je podjetje Karton Količevo d.o.o. občanom zaprlo vrata za oddajo oziroma prodajo odpadnega papirja. Vsi tisti vestni občani, ki so do sedaj skrbeli za ekološko ravnovesje ter čisto okolje, so praznih rok nemo obsedeli na velikem kupu starega papirja. V katerem grmu tiči zajec oziroma kje in zakaj se izgublja še tisti najmanjši ekološki čut?

Odkup odpadnega papirja od fizičnih oseb oziroma »navadnih« občanov je potekal enkrat na mesec, točneje, vsako drugo soboto v mesecu. Vsak zavesten in ekološko osveščen občan je imel torej možnost, da je ves star odpadni papir lahko prodal podjetju.
Prizor teh sobot je bil osupljiv. Občani so ne glede na vremenske okoliščine vestno vozili odpadni papir na deponijo in nemalokrat se je zgodilo, da je bila pred vhodom vrsta. Motivacija je bila različna. V večini so občani to počeli, ker so bili denarno nagrajeni za svoj trud. Kljub temu smo lahko veseli, da obstaja podjetje, ki s takšno politiko načrtno in zavestno stimulira državljane k ekološki naravnanosti. Presenetljivo veliko pa je bilo tudi takšnih občanov, ki so pripeljali samo par deset kilogramov, tako da močno dvomim, da jih je gnala izključno želja po dobičku! Poleg tega je velikokrat iz avta stopil otrok ali vnuk in pomagal raztovarjati papir.
Zakaj se je torej ukinila še tista najmanjša samoiniciativna dejavnost, ki je pripomogla k čistejšem okolju?
Gospod Miro Birk iz Količevega pojasnjuje: »Razlog za ukinitev odkupa odpadnega papirja od občanov oziroma od fizičnih oseb je v spremembi davčne zakonodaje.«
Kaj naj bi to pomenilo? Nova zakonodaja sedaj zahteva evidenco, kar pomeni, da se brezpogojno od vsakega občana, ne glede na količino oddanega oziroma prodanega papirja, zahteva davčno številko in osebni dokument. Poleg tega mora podjetje redno mesečno obveščati upravni organ o poslovanju z občani in na koncu leta vsakega posameznika, ki je prodal papir, pisno obvestiti o njegovem poslovanju!
Vsa ta birokratska procedura privede do dveh posledic. Prvič, vsak zaslužek občana ob prodaji odpadne surovine, v tem primeru starega papirja, bo po vsej verjetnosti obdavčen, ne glede na to, da gre v večini primerov za izredno nizke vsote (par tisoč tolarjev ali manj). In drugič, samo podjetje mora voditi evidenco in ima s tem v končni fazi izgubo.
Iz tega je razvidno, da se politika odkupovanja odpadnega papirja podjetju nikakor ne izplača več.
S sklonjeno glavo lahko dvignemo roko in skromno vprašamo: »Ali za tiste, ki jim ta »vzgojna« gesta države ni vzela poguma in ekološke zavesti obstaja kakšna alternativa?« Torej, kaj ostane navadnim fizičnim osebam, ki bi jih morala država kvečjemu vzpodbujati za ekološko skrb, ne pa da jim to otežuje ali celo prepoveduje? Pojdimo po vrsti:
1.) Ekološki otoki: Za ravnovesje je poskrbela občina s svojimi tako imenovanimi ekološkimi otoki, ki vestno skrbijo za »celino«. Toda kaj, ko jim (predvsem apeliram na Prodnik d.o.o.) ne uspe redno in sproti odvažati odpadkov. Poleg tega so ponekod otoki tako daleč, da je enostavno veliko lažje odvreči odpadke v zabojnik za smeti. Največji problem pa je, da ponekod teh otokov sploh ni!
2.) Zabojnik za odpadni papir: Podjetje Karton Količevo je naredilo lepo potezo ali obliž na rano s tem, da je pred svojimi prostori postavilo zabojnik, kamor lahko brezplačno oddate papir. Toda, kdo se bo vozil tako daleč in zapravljal svoj čas in denar? Ceneje in predvsem lažje je odvreči odpadni papir v zabojnik za navadne smeti.
3.) S.p. ali d.o.o.: Naslednja alternativa je, da kot naveden občan ali občanka, ki vam za okolje ni mar, ustanovite podjetje ali postanete samostojni podjetnik ter na ta način kot poslovni partner poslujete s podjetjem Karton Količevo. Mislim, da vam država, predvsem v tej obliki poslovanja, nikakor ne bo spregledala vašega zaslužka in bo hotela svoj delež.
4.) Šole in vrtci: Še ena pozitivna gesta podjetja Karton Količevo je, da zaradi ohranitve vzgojnega programa še vedno »posluje« s šolami. Ekološko vzgojene in osveščene učence nagrajuje s subvencioniranjem končnih izletov. Torej, dajte star papir svojim otrokom ali vnukom, naj ga odnesejo v šolo.
Paradoks št.1 - Najprej naučimo otroka pravilnega obnašanja, potem pa mu v kasnejšem življenjskem obdobju odvzamemo možnost pravilnega odnosa. Še več, izkaže se, da vzgojitelj – država nikakor ne deluje po vzorcu, po katerem je prej učila svojega varovanca!
5.) Druge deponije: Na tej točki pa se zgodba šele dobro začne. Prisluhnite: Preveril sem, ali morda obstaja še kakšno drugo podjetje, ki odkupuje papir. Odgovor je - Dinos d.o.o.
Paradoks št. 2 - To podjetje odkupuje star papir in od občanov *ne zahteva* davčne številke ter osebnih dokumentov! Prav ste prebrali. Pri njih lahko ne glede na novo davčno zakonodajo še naprej nemoteno prodajate star odpadni papir brez kakršnegakoli nepotrebnega uradniškega zapletanja. Zanimivo, torej sprašujem naprej: »Ali vaše podjetje ni zavezano novi davčni zakonodaji, ki predpisuje, da morate od vsake fizične osebe zahtevati davčno številko in osebni dokument?«
Odgovor prijetne gospe (imena mi žal ni zaupala) na drugi strani telefona je bil: »Zaenkrat še nimamo takšnega mnenja!«
»Kako, prosim, mi lahko razložite?«
»Tako smo začeli delati, vendar smo zaradi neurejenega področja na območju države dobili različna tolmačenja davčne zakonodaje, ali je to obdavčljivo ali ne, tako da sedaj čakamo odgovor od Ministrstva za finance, ker smo se obrnili na njih.«

Dragi občani, drage občanke oziroma vsi državljani - nič novega. Zgodba ostaja še vedno ista. Vedno obstaja nekdo, ki si bo določeno stvar interpretiral drugače … In bolj kot je močan, več »pravic« in možnosti ima za to. Predvsem zato, da si zakone interpretira sebi v prid.
Popolnoma legitimno vprašanje ravno tako ostaja isto: Zakaj se zgodba vedno zaključi pri navadnih smrtnikih? Ali drugače, zakaj so vedno problematična in vprašljiva najbolj racionalna in nepopravljivo koristna področja, kot je v tem primeru ekologija?
Do takrat, ko se bo Ministrstvo za finance dokončno zjasnilo, ali je ekološki trud državljanov obdavčljiv ali ne in ga posledično prepovedalo, pa še vedno obstaja možnost prodaje odpadnega papirja. Torej se Dinos d.o.o. (Šlandrova ulica 6 – Lj. Črnuče. Vsak delavnik od 7-14h) kaže kot trenutno najboljša alternativa. Edina pomanjkljivost je v tem, da v primerjavi s podjetjem Karton Količevo odštejejo za kilogram mešanega odpadnega papirja 2 tolarja namesto 12. Za boljšo informacijo: kilogram časopisnega papirja stane 12 tolarjev, kartona 3 tolarje in mešanega papirja 2 tolarja.
Ne glede na alternativo smo ponovno tam, kjer smo bili. No, odkrili smo, da za nekoga davčna zakonodaja velja, za nekoga drugega pa ne. Oziroma, če smo bolj pravični, nekdo si jo tolmači tako, drugi pa drugače - vsak po svoje, očitno odvisno od tolmača!
In da nekako še zaključim na paradoksen način:
Paradoks št. 3 – Slovenija na leto zbere povprečno okoli 70 tisoč ton odpadnega papirja, za industrijsko porabo pa ga potrebuje 200 tisoč ton.! In kje je vsa tista razlika, ki ne konča v navadnih zabojnikih za smeti? Razliko uvozimo! Iz Evropske Unije, kakopak.
Denar dejansko leži na tleh, toda ne splača se vam ga pobirati. Pri tem bi zaradi obdavčitve matere države preveč trpela vaša hrbtenica. Še več, papir je tako ali tako odpadna surovina, zato ga mirne vesti lahko vržete kar na tla. Poleg tega vam ni potrebno vzgajati svojih otrok in mladine v ekološko osveščene ljudi – državljane. To namesto vas počne državni aparat. Ta isti aparat, ki nikakor ni sposoben prepoznati pravilnega odnosa do tistih, ki ga v končni fazi ravno vzpostavljajo. In kakšen je vzgojni prijem oziroma pravilen odnos do svojih varovancev. Z eno besedo, stimulacija. To je tisto gibalo, ki vzgaja, neguje in impulzira državljane, da sploh so ali da postanejo »dobri« državljani.
A kaj, ko je teorija tako daleč o prakse. In še tisto malo, kar je do sedaj eksistiralo, se počasi ukinja in ostajajo samo še zakoni trga, ki pa nikakor niso stimulativni. Nasprotno, tukaj ni več enakosti, temveč nepravična zmaga močnejšega. Torej, živel kapitalizem in smrt ekologiji! In če se učimo, dajmo se ponovno iz tujine. Beseda Kjoto oziroma Kjotski sporazum je nekaterim tako izredno tuja. In naj ne pride do dneva, ko nam bodo bogati narekovali ceno njihovega onesnaževanja! Ali pa bodo posledice onesnaženega okolja, za katere smo odgovorni in jih čutimo vsi, zgolj še ena izmed mnogih interpretacij?
Bodite vestni in vzorni državljani, odprite podjetje oziroma postanite samostojni podjetnik ali pa zmečite ves star papir kar ven na ulico, predvsem na tisto, kjer domuje parlamentarna hiška. Hiška iz kartona!
Sklep prepuščam vsem vam, dragi občani, vsekakor pa lahko pripomnim, da bi morali uvoziti še kaj drugega … očitno sami tega nimamo! Oziroma, povedano še drugače, iz tega stališča še vedno nismo tam … v Evropski Uniji namreč.

L.K.

Nasilje nad naravo

V naši deželi imamo čudovito naravo, morje, gore in panonsko nižavje ter raznovrstnost življenjskih okolij na tako majhnem prostoru, kot verjetno nikjer drugje na svetu. Te velike prednosti pred drugimi pa se premalo zavedamo. Vse preveč je škodljivih, da ne rečem uničujočih, posegov v naravno okolje.

Najprej industrijske poslovne cone. Že vsaka mala občina si gradi svojo, vse po vrsti pa na kmetijskih in gozdnih površinah.
Tudi domžalska občina bo z nameravano izgradnjo industrijske cone v Želodniku uničila enega najlepših delov še ohranjenega kompleksa gozdnih in travniških površin na meji z zaščitenim območjem Mlake in Blata. Posledice za živalski in rastlinski svet, katerega pomembnost in enkratnost sta v študijah ovrednotila Prirodoslovni muzej in Zavod za gozdove RS, bodo katastrofalne. Vplivno območje neke industrijske cone sega namreč daleč preko njenih meja pozidanosti.
Prav tako je naravovarstveno in urbanistično neprimerno preseljevanje kmetij, ki so danes več ali manj proizvodni obrati, na izpostavljene lokacije izven naselij.
Nesreča za naravo so tudi ceste, speljane po nekoč zamočvirjenih travnikih, kjer je največ zaščitenih vrst živali in rastlin. Avtocesta s priključki pod Boštajem je presekala življenjsko pomembne poti živali na drstišča. Kako srhljiv je pogled na stotine nemočnih povoženih žab. Poleg tega pa brezvestneži z gradbenimi odpadki nedovoljeno zasipavajo še preostala mokrišča.
Komunalni nadzorniki in okoljevarstvene inšpekcije pa nič!
Nazadnje še Kamniška Bistrica. To, kar je narava v desetletju popravila za človekom, ki je strugo uravnal v kamnito korito, je državni birokrat z Ministrstva za okolje in prostor pod pretvezo rednih vzdrževalnih del čez noč uničil. Ribe se ne bodo nič več zadrževale v spodjedanih sipinah v senci obrežnega grmovja, ptiči ne bodo gnezdili v trstičju, vodomca, enega najlepših ptičev, ne bomo več videli preleteti nizko na vodno gladino. Reka bo za nekaj let oropana življenja, samo zato, ker ta birokrat in izvrševalci njegovih odločitev ne razumejo, da je že poznan drugačen, sonaraven način urejanja rečne struge. Škoda, da se državne in občinske oblasti niso znale dogovoriti, da je nevarnost pred poplavnimi vodami mogoče rešiti na boljši način z nadvišanjem obrambnega nasipa, kar je bilo tudi že sprejeto v občinskem lokacijskem načrtu.
Narava tako zaradi človekove nepreudarnosti že plačuje svoj davek. Na koncu pa bo moral račun za ta davek plačati prav človek.

DRUŠTVO ZA VARSTVO OKOLJA DOMŽALE - KAMNIK
JOŽE NEMEC

Kamniške Bistrice po posegu

Županja je na glasovanju v Državnem zboru glasovala ZA izgradnjo cestninske postaje v Krtini

Problematika izgradnje cestninske postaje v Krtini je bila povod za nedavno sklicano izredno sejo domžalskega Občinskega sveta.

Svetniki in svetnice smo ob sklicu prejeli skromno ter po našem mnenju nepopolno in zavajajoče gradivo v obliki protestne izjave. Po temeljiti proučitvi nastale problematike je mnenje svetniške skupine SDS glede izgradnje cestninske postaje v Krtini še vedno enako, kot je bilo leta 1994 – smo proti njeni izgradnji. Kljub vsemu pa je potrebno, zaradi korektne seznanitve javnosti s to problematiko, navesti nekatera dejstva. Občinski svet Občine Domžale je po številnih razpravah in dogovorih leta 1994 dal soglasje za lokacijski potek trase avtoceste na območju občine Domžale, seveda s pogojem, da na njenem ozemlju oz. trasi avtoceste, ki poteka skozi občino Domžale, ne bo nobene cestninske postaje. Po izgradnji avtoceste in njenem odprtju pa so se začele širiti govorice o postavitvi cestninskih postaj tudi na tem odseku avtoceste. SDS je temu vseskozi nasprotovala, čeprav uradnih informacij o teh zadevah nismo imeli. Predvidevamo, da so na to temo potekala dopisovanja med Občino Domžale ter DARS-om, vendar o vsebini le-teh nismo bili informirani. Domžalska županja, ki je bila hkrati tudi poslanka v Državnem zboru, se po našem mnenju v prejšnjih mandatih, ko je bila njena stranka vladna in ko je imela večino v Državnem zboru RS, ni pretirano trudila za rešitev te problematike, ravno tako tudi ne občinska uprava. Še več; domžalska županja Cveta Zalokar Oražem je kot poslanka v DZ pri glasovanju o Resoluciji o Nacionalnem programu izgradnje avtocest v RS glasovala ZA tak predlog (27. 02. 2004) in s tem posledično tudi za uzakonitev izgradnje cestninske postaje Krtina. Resda je vložila dva amandmaja ter tudi v razpravi (ko so jo snemale TV kamere) govorila v prid umika predlogu gradnje cestninske postaje, pri samem glasovanju pa se je izkazalo, da je bilo njeno govorjenje zgolj »predstava za občinstvo«, saj je glasovala ZA navedeno resolucijo in s tem tudi ZA izgradnjo cestninske postaje v Lukovici ter Krtini. Tovrstno politično sprenevedanje in zavajanje - na občinski ravni je kot županja dajala vtis nestrinjanja z izgradnjo omenjene cestninske postaje, v Državnem zboru, kjer bi kot tedanja vladna poslanka (še pred obravnavo predloga v Državnem zboru) lahko spremenila besedilo resolucije v tej smeri, da izgradnje cestninskih postaj Krtina in Lukovica ne bi bilo v njej, pa ni delovala v skladu s sprejetimi sklepi domžalskega Občinskega sveta. Njeno glasovanje, ko je glasovala ZA, je zabeleženo tudi na izpisu glasovanja v DZ. Politično modro bi bilo, da bi se ona takrat vsaj vzdržala, če že ne bila proti, saj je popolnoma nesprejemljivo in nerazumljivo, da je glasovala v nasprotju z mnenjem lokalne skupnosti, ki jo vodi in predstavlja. Za izgradnjo cestninske postaje v Krtini je torej kriva vlada pod vodstvom dr. Janeza Drnovška in kasneje Antona Ropa. Zato se nam zdi sedanji napad opozicijske poslanke v Državnem zboru in domžalske županje na novo vlado ter njen poizkus prevalitve njene krivde na druge, izredno nekorektno ter iz političnega vidika nehigienično delovanje, še posebej, ker je tudi sama domžalska županja kot poslanka v DZ glasovala za izgradnjo cestninske postaje v Krtini.
Svetniška skupina SDS Domžale ob tem tudi ugotavlja, da aktivnosti občinske uprave na tem področju skorajda ni bilo oz. kar je je bilo, je bila zelo medla in neodločna. Zato pozivamo na odgovornost tako domžalsko županjo kot tudi občinsko upravo. Še posebej, ker obstaja velika verjetnost, da bo zaradi sprejete resolucije o nacionalnem programu izgradnje avtocest v RS, sprejete v prejšnjem mandatu in prejšnji sestavi Državnega zbora, ko je bila županja poslanka vladajoče LDS, do izgradnje cestninske postaje kljub vsemu prišlo. Zato bo v tem primeru potrebno pravočasno zagotoviti ustrezne ukrepe, da ne bo zaradi izogibanja plačilu cestnine prihajalo do povečanje prometa in obremenitve lokalnih cest v naši občini. Upamo, da do dvoličnega delovanja s strani domžalske županje ne bo več prihajalo.

Svetniška skupina SDS Domžale

Ali osmi marec ni dovolj?

Prav posrečeno se mi zdi vsakoletno opazovanje naših mož, ki se v prvih dneh tretjega meseca gnetejo v dolgih vrstah pred cvetličarnami, le te pa si zadovoljno manejo roke, saj cene navijejo na maksimum. Po dolgotrajnem čakanju do zob oboroženi s cvetjem hitijo k svojim ženam, misleč, kako plemenito delo so storili. Kaj je tisto, česar si ženske zares želijo, je v prvi marčevski številki čudovito opisal mož neke žene, samo upam lahko, da se srečnica zaveda, kako dragocen človek ji stoji ob strani?

Zgodba z rožami se konec meseca ponovi, le da tokrat materam v čast. Ob tem se sprašujem, ali je tako razdeljevanje res potrebno in smiselno. Je kdo pomislil na bolečino vseh tistih žensk, ki se s srcem in dušo na tak ali drugačen način predajajo našim otrokom, medtem ko globoko v sebi jočejo, ker jim usoda ni dopustila, da bi bile tudi same mame. Si one ne zaslužijo praznika?
V teh dneh se z zdaj že osamosvojenim sinom spomniva izjemne ženske, ki je sicer ne poznam tako dobro, da bi vedela, ali ima tudi kaj svojih lastnih otrok, kar pa sploh ni pomembno, saj so njeni vsi otroci na Kamniški ekonomski gimnaziji, kjer je opravljala delo psihologinje in upam, da je še vedno tako.
To šolo je namreč obiskoval tudi moj sin. Ker pa mu je puberteta z vso silo udarila v glavo prav takrat, ni trajalo dolgo, da me je povabila na pogovor, kajti situacija je bila vse prej kot rožnata. Seveda sem se povabilu odzvala, čeprav brez upanja na kakršnokoli pomoč z njene stani, saj so bile moje dotedanje izkušnje z ljudmi iz njene stroke eno samo razočaranje. A omenjena gospa mi je z obilo dobre volje, smeha, razumevanja in pristno prijaznostjo vendarle uspela vliti nekaj prepotrebnega optimizma.
Vse skupaj se je dobro izteklo, a brez duševne podpore prijatelja in njene strokovne podpore, bi bil konec skoraj zagotovo mnogo bolj črn.

MATI

Ovrednotenje, razvrednotenje ali prevrednotenje ..., to je vprašanje

V prejšnjem Slamniku me je izredno prizadela izjava gospoda Aljuša Pertinača, ki jo je citirala gospa Kristina Brodnik, da je treba to vlado čim prej onemogočiti, da ne bo naredila še večje škode narodu ... Poglejte, ali ni rekel že Kristus: Po njih delih jih boste spoznali, kar pomeni sledeče: Če je slovenski narod volil drugače, kakor so pričakovali Pertinačevi somišljeniki, je to storil na podlagi dejstev, ki jih je kakorkoli demonstrirala Ropova vlada. Ne strinjam pa se, da bi bila LDS kriva za slabši rezultat ZLSD na volitvah. Pahor je hotel dvigniti ZLSD na višjo raven, dokler niso nastopili njegovi podiralci in mu prekrižali načrte. LDS pa je porazila zlasti njena arogantnost v osebi gospoda Ropa.
Gospod Pertinač je svoje delovanje predstavil tako, kakor da bi hotel delovati destruktivno v odnosu do obstoječe vlade. Dalje me moti njegova izjava, če jo je gospa Kristina Brodnik pravilno predstavila, da država Slovenija ponovno postavlja vprašanje, kdo je bil agresor in kdo žrtev v 2. svetovni vojni. Treba je reči sledeče: partizanstvu v osnovi VSA ČAST, dokler se ni vmešala Komunistična partija, ki si je po vojni neupravičeno prisvajala neomejeno oblast.
Ob vsem tem pa želim opozoriti na pomembno knjigo jezuitskega patra Cerarja PARTIZANI NEKOLIKO DRUGAČE, v kateri pravi, da so domobranci s svojim bojem, v katerem naj bi se borili za Kristusa, grešili zoper evangelij, ko je namreč Kristus rekel Petru, naj spravi meč nazaj v nožnico, da lahko pokliče na pomoč cele trume angelov ... Skratka: z mečem se krščanstva ne da ubraniti.
Ne vem, morda sem s temi besedami le nekoliko odgovoril gospodu Pertinaču, novi vladi pa zaenkrat vsa čast. Gospoda Boruta Pahorja zelo spoštujem in menim, da deluje v opoziciji zelo konstruktivno, vendar po logiki majhnih korakov, kar je po moji presoji edino prav.
Pustimo vladi svoj čas.

Ivan Kepic

Opozorili so nas

Problematika Krumperške ceste

Več prebivalcev s Krumperške ceste, pa tudi nekateri drugi, ki to cesto vsakodnevno uporabljajo, so nas opozorili na slabo stanje ceste, ki je v prvih dneh pomladi zacvetela, pomagalo pa ni niti posipanje. Cesto namreč uporabljajo tovornjaki, tudi »gozdna«, ni pa niti redka vožnja avtobusov, polnih izletnikov, ki zaradi znaka KRUMPERK po tej cesti peljejo na Krumperk.
Kot že omenjeno, je bilo na opozorilo prebivalcev navoženo kar nekaj peska. Žal pa sta se blato in pesek »sprijela«, tako da so nastale tudi grbine. Vožnja pa omenjeni cesti je prav nevarna, kar so izkusili nekateri vozniki, ki so bili premalo previdni. Zapeljali so namreč na grbine, ki so ponekod celo tako visoke, da so posamezniki »nasedli«. Slaba volja je bila razumljiva, še bolj razumljiva pa je želja krajanov, da cesto uredijo in v bližnji prihodnosti tudi asfaltirajo.
Za odgovor smo zaprosili Iztoka Obrezo, načelnika Oddelka za komunalne službe Občine Domžale, ki je povedal, da problem pozna. Oddelek bo v aprilu, takoj, ko bo vreme dopuščalo, cesto celoviteje uredil tako, da bodo izkopali do 40 cm materiala, nato pa položili tampon – filc, ter cesto nasuli. Glede možnosti asfaltiranja pa je povedal, da v letošnjem proračunu asfaltiranja omenjene ceste ni, predlagal pa je, da se krajani povežejo s KS in skušajo ureditev ceste uvrstiti v enega od prihodnjih proračunov.

Vera Vojska

Na obisku pri vojnem invalidu

Franc Mihelčič z Vira

Prav na 82. rojstni dan je delegacija Društva vojnih invalidov Domžale obiskala člana in vojnega invalida Franca Mihelčiča, ki stanuje v svoji hiši v Bukovčevi na Viru s svojo ženo Slavko. Sprejem je bil enkraten, posebno pa izrečene čestitke, izročitev šopka in darila slavljencu, ki ga je obiskala delegacija, v kateri so bili: Angelca Vodnik, Jože Kveder in fotograf Jože Novak.

V nadaljevanju pogovora je slavljenec na kratko predstavil svojo življenjsko pot. Rodil se je 11. marca 1923 v Zapodju. Izhaja iz delavske družine, bil je nezakonski in je imel štiri polbrate, od teh živi še eden.

Kot mlad fant se je med drugo svetovno vojno vključil v Dolenjski odred in bil ranjen. Na zdravljenje je bil poslan v bolnišnico Kočevski Rog in še v Črnomelj. Leta 1945 je bil demobiliziran kot stari vodnik. Po vrnitvi domov je nekaj časa še služil v Narodni zaščiti v Črnomlju in Domžalah. Invalidsko upokojen je od leta 1979 dalje in mu je priznana 40 % invalidnost.

Leta 1952 se je poročil z delavko Slavko. V zakonu sta se rodila dva sinova, eden je umrl v prometni nesreči na Viru, drugi, Zvonko, živi z družino v Turnšah in ima stalne stike z mamo in očetom.

Leta 2002 sta Slavka in France praznovala zlato poroko v ožjem družinskem krogu. Jubilant France vsak dan kolesari po 5 km po bližnji okolici, njegovo zdravstveno stanje je trenutno dobro. Veliko je hodil v planine, smučal in gobaril. Pozna kar nekaj vrst užitnih gob, je član Društva vojnih invalidov Domžale ter Krajevnega odbora RK Vir. Je še vedno vitalen, nasmejan in dober govornik.

Hvala za pogovor in čim več zdravja in vožnje na kolesu Ti želi delegacija DVI Domžale in ostali člani.

Jože Novak

Nagradna križanka

Iskrene čestitke nagrajencem iz četrte številke Slamnika, ki prejmejo:

1. **brezplačen vikend najem vozila HONDA CIVIC**
   Mirjam Drnovšek, Domžale, Rojska 27
2. **plastična ročka 4 l olja CASTROL TXT**
   Majda Brojan, Domžale, Tabor 6
3. **plastična ročka 4 l olja CASTROL GRX 3**
   Pija Štamcar, Domžale, Savska 45
4. **preventivni pregled vozila z meritvami**
   Marjeta Hribar, Mala Loka 8

Nagrade za današnjo križanko – osem knjig, prispeva ŠTUDENTSKA ZALOŽBA LITERA iz MARIBORA.

Vaše pravilne rešitve pričakujemo na naslov Kulturni dom Franca Bernika Domžale, p. p . 2, 1230 Domžale do 18. aprila 2005. Do tedaj pa lep pozdrav in veliko sreče pri žrebanju.

Uredništvo

Trgovski center Breza

Velikonočna presenečenja

Kot ste lahko že večkrat prebrali, se v Trgovskem centru Breza trudijo, da ne bi bili zanimivi le zaradi številnih trgovin in lokalov, temveč bi za vse obiskovalce pripravili tudi prijetna presenečenja. Ta najdejo mesto v njihovih prostorih zlasti ob posameznih praznikih in tako je bilo tudi ob letošnji veliki noči, ko je organizator, upravnik Franc Prelovšek s.p. pripravil številna presenečenja.

Tako so si obiskovalci lahko ogledali velik HIT-ov balon Balonarskega centra Barje, pod strokovnim vodstvom Grega Trčka; gospa Kvas iz Palovč je pred trgovino SPAR prikazala izdelovanje butaric in butarico velikanko, prisluhnili smo harmonikarjem Turističnega društva Jarše-Rodica, ki se je tokrat predstavilo z dejavnostmi, povezanimi z velikonočnimi praznik: barvanje pirhov, izdelovanje velikonočnih okraskov, pletenje in kvačkanje; posebej dobro obiskana je bila delavnica učencev Osnovne šole Roje, v kateri so izdelovali velikonočne košarice, okraske, poslikavali so steklo in glino, mentorica pa je bila Stanka Razpotnik. Velik velikonočni zajec je vabil tudi k drugim stojnicam, kjer smo lahko spoznavali ročno tkanje na pravih statvah Lilijane Pšajd iz Maribora, mladinska sekcija Akumulator je prikazala barvanje pisanic in bogat glasbeni program, z ovčjim sirom in drugimi izdelki se je predstavila ekološka kmetija Konda iz Starega trga ob Kolpi, nove modele je predstavil SEAT AVTOCERAR iz Kamnika, številni navdušeni obiskovalci pa so lahko poizkusili tudi druge dobrote.

B.

Društvo upokojencev Domžale

vabi na

OBČNI ZBOR

v sredo, 20. aprila 2005, ob 15. uri v Domu upokojencev Domžale.

Vabljeni v čim večjem številu!

Planinsko društvo Domžale vabi na

pd domžale

GORNIŠKA VEČERA

z dr. Antonom Brancljem

O VISOKOGORSKIH JEZERIH V JULIJSKIH ALPAH

in s Silvom Karom

ALPINIZEM JE ŽIVLJENJE.

Prvi večer bo v četrtek, 14. aprila 2005, drugi pa v četrtek, 21. aprila 2005, ob 19. uri v veliki sejni sobi Doma športnih organizacij, Kopališka cesta 4 v Domžalah. Vstopnine ni.

25 let Domžalske poti spominov

Domžalska pot spominov je bila urejena in uradno odprta 23. maja 1980, v sodelovanju Občinskega odbora ZZB NOV Domžale, Kulturne skupnosti Domžale in Planinskega društva Domžale.

Prvotno se je pot imenovala Pot spominov NOB občine Domžale, dolga je več kot 110 km in je speljana v nadmorskih višinah od 300 do 957 m (Špilk nad Blagovico). Pot ima 19 kontrolnih točk, od tega 10 v naseljih pri skrbnikih z vpisnimi knjigami in žigi, 9 pa pri spomenikih in obeležjih NOB. Označba na poti je rdeče-bela Knafelčeva markacija, zanje pa skrbijo planinska društva Blagovica, Domžale, Janez Trdina iz Mengša, Moravče in Onger iz Trzina. Na posameznih odsekih po isti trasi potekajo še Ljubljanska mladinska pot, Evropska pešpot E – 6, Badjurova in Zasavska planinska pot. Iz Domžalske poti spominov sta nastali dve novi obhodnici – Moravška in Rokovnjaška planinska pot.

Obisk je primeren za vse starostne skupine, za hojo v skupini ali posamezno in v vseh letnih časih. Doslej je pot v celoti prehodilo več kot 2000 obiskovalcev, številni tudi večkrat, tako da je bilo podeljenih okrog 4000 priznanj. Zakonca Tončka in Jurij Vulkan iz Domžal sta pot prehodila več kot 100-krat. Na vseh kontrolnih točkah skupaj je bilo v teh letih v vpisne knjige vpisanih več kot 60.000 ljudi. Pot obišče 53 pomnikov in spominskih obeležij iz 2. svetovne vojne, nudi pa nam tudi veliko užitkov v razgledih na Kamniško-Savinjske Alpe, Julijce in Karavanke, po lepoti pa ne zaostajajo razgledi na dolino reke Save, na Moravško in Tuhinjsko dolino ter Črni graben.

V počastitev 80-letnice razglasitve Domžal za trg in v počastitev 25-letnice Domžalske poti spominov pripravlja Planinsko društvo Domžale v soboto, 16. 4. 2005, pohod po Domžalski poti spominov iz Moravč v Domžale, z odhodom ob 9.30 z avtobusne postaje v Moravčah. Ob tej priložnosti bo odprt del nove trase poti od Krumperka mimo Pustovke do Šumberka. Vabimo vse, da se nam pridružijo. Hoje bo za šest ur, potrebna je primerna obutev. V primeru dežja bo pohod prestavljen na kasnejši termin. Informacije: Borut Peršolja, 01 7215 714, Borut.Persolja@guest.arnes.si.

Celotno pot lahko naredimo v enem kosu ali po delih. Na več točkah jo lahko prekinemo in se z različnimi prevoznimi sredstvi vrnemo na izhodišče. Posamezne odseke, ki vodijo po kolovozih, je mogoče tudi prekolesariti. Za srednje dobre pohodnike so primerne naslednje štiri etape:

- Domžale – Tabor – Sv. Trojica – Murovica – Katarija – Moravče: prehodimo jo lahko v 7 urah in ima 6 kontrolnih točk.
- Moravče – Hrastnik – Limbarska gora – Golčaj – Trojane: dolžina 6 h, 4 kontrolne točke.
- Trojane – Špilk – Češnjice – Trnovče – Rudnik – Radomlje: dolžina 11 h 30 min, 6 kontrolnih točk.
- Radomlje – Preserje – Mengeš – Rašica – Trzin – Domžale: 7 h 30 min, 3 kontrolne točke.

Pot pelje tudi na Rašico (nekdanji stolp).

Za pomoč pri hoji je bil pred leti pripravljen in natisnjen Vodnik po Domžalski poti (štiri izdaje v skupni nakladi 12.500 izvodov), ki vsebuje opis poti, razlago o posameznih pomnikih, prostor za kontrolne žige in zemljevid (nekdanje) občine Domžale. Zaradi intenzivnih sprememb v pokrajini (gradnja avtoceste in drugih cestnih povezav, širitev naselij) nekateri opisi v vodniku ne držijo več, enako velja tudi za uporabo zemljevida.

Za pot je doslej vsa ta leta skrbela Komisija za Domžalsko pot spominov pri Občinskem odboru ZB in NOB občine Domžale. Njeni člani so Miha Bernot, Marijan Gril, Zvone Poje, Ivan Šraj, France Vesel in Jurij Vulkan. Trenutno potekajo dogovori o tem, da bi pot v svojo oskrbo prevzela obstoječa planinska društva in da bi ob pomoči občin (za koordinacijo skrbi Komisija za turizem Občine Domžale) in sredstev, pridobljenih na razpisih, pripravili nov vodnik in zemljevid ter poskrbeli za boljšo opremljenost poti in promocijo aktivnega načina preživljanja prostega časa.

Borut Peršolja

HONDA
Moč naših sanj

PRODAJA VOZIL
AVTOKLEPARSTVO
AVTOLIČARSTVO
AVTOMEHANIKA
NADOMESTNI DELI
DODATNA OPREMA

CAR-LINE AMBROŽ d.o.o.
Prešernova 12, 1235 Radomlje
Tel.: 01/722-75-34
Fax: 01/722-71-32
E-mail: honda.ambroz@siol.net
www.honda-ambroz.com
Prodaja e-mail: milko.godina@email.si

AMERIŠKA FILMSKA IGRALKA (DEMI, STRIPTEASE, POROTNICA)	SUROVINA ZA OPIJ	PEVEC PESTNER	MESTO V SREDNJI FRANCIJI, OB LOARI	ROWAN ATKINSON	PIVSKI VZKLIK	NAJVEČJI OTOK V GRŠKEM OTOČJU KIKLADI / ITALIJANSKI POP PEVEC CUTUGNO	SOL SOLITRASTE KISLINE	ALKA VUICA	NAŠA PESNICA (MAJDA)	DESNI PRITOK GANGESA V INDIJI	NADLEŽNE ŽUŽELKE	STAROGRŠKI ZEMLJEPISEC, KI JE OPISAL TAKRAT ZNANI SVET	STRAN	PRENOVITEV	NEKDANJI POLJSKI NOGOMETAŠ (GRZEGORZ)	IME TREH MAKEDONSKIH KRALJEV	MESTO NA JAPONSKEM OTOKU HONŠUJU
ZANIMIVOST, PRIVLAČNOST													SPOJ ROKE S TRUPOM / DEDNA ZASNOVA				
DEBELA PALICA				PRIPADNIK SOTOV / PAZDERJE, OTRE				STROKOV. ZA ENERGETIKO / ČEŠKA PRITROBILNICA									
ZLATKO VUJOVIĆ	VNETJE AORTE	EMIL TAHIROVIĆ / PRIŽIGANJE			GORA V SEVERNEM VIETNAMU / IBSENOVA DRAMA				REGULACIJA	TEMNO SIVA KRAVA	ANTIČNO IME ZA NIN / NEIMENOVANA OSEBA				TANJA ODER / LILI NOVY		
						MESTO V SEVERNI ITALIJI							ŽELEZNIŠKA KOMPOZICIJA				
ILUSTRATOR						LANA TURNER	GLAVNO MESTO EGIPTA	KONEC MOLITVE / VRTINČAST VIHAR					ITALIJANSKA TISKOVNA AGENCIJA				
THOMAS GRANDI			DESNI PRITOK MOZELE V NEMČIJI	OBOKANA SOBICA BREZ OKEN / IVAN LENDL													
SREDIŠČE MOLDAVIJE V ROMUNIJI					DEPARTMA V JUŽNI FRANCIJI / STARA MAMA					EDEN, PARADIŽ							
KLADA ZA SEKANJE DRV						GR. MITOLOŠKI LETALEC / OLGA DANILOVA											
RUSKA IGRALKA SAVINA				GLAVNA REKA NA MORAVSKEM													
BRKATI OREL				NAGOVOR BOGA V MOLITVI PRI JUDIH													

POMOČ: STRABON-starogrški zemljepisec, AMINTAS-ime treh makedonskih kraljev, DIMA-temno siva krava, TAKAOKA-mesto na japonskem otoku Honšuju, TRJA-pazderje, otre, ALKOVA-obokana sobica brez oken, SON-desni pritok Gangesa v Indiji

Plesni klub MIKI vabi 17. aprila 2005 v halo Komunalnega centra Domžale

na državno prvenstvo v disco plesu 2005

MIKI tekmujemo, MIKI osvajamo

To je zelo živahna in hitra plesna zvrst, ki je kombinacija jazz baleta in hip hop-a. V Sloveniji se še razvija, bolj popularna je že vrsto let v skandinavskih deželah. Sočasno bo isti dan potekalo zadnje kvalifikacijsko tekmovanje v show plesih v sezoni 2004/05 za soliste, pare in male skupine. Pričakujemo do 300 plesalcev, ki se bodo potegovali za uvrstitev na državno prvenstvo v show plesih 2005.

Čestitamo

Turističnemu društvu Ihan

Turistično društvo Ihan je prav v prvih pomladnih dneh letošnjega leta izdalo lično zloženko z naslovom TURISTIČNO DRUŠTVO IHAN, na katere naslovnici prikazujejo domačo cerkev, v krajšem tekstu pa predstavljajo kratko zgodovino ter povabilo k obisku teh krajev.

Na naslednjih straneh prikazujejo domačo kulturno dediščino: cerkev sv. Kunigunde na Taboru z notranjostjo, cerkev sv. Miklavža na Goropečah, mežnarijo, Ajdovščino, hrib nad Selom , kjer naj bi zaklade čuvala ajdovska deklica ter velika kača s sedmimi glavami, spomnijo se velikega jezikoslovca dr. Antona Breznika, posebna fotografija je namenjena samostanu sester sv. Križa na Mali Loki, pozabili pa niso niti na Feliksov mlin v Biščah, Farmo Ihan, Termitov obrat Ilpos Ihan, številna društva ter vrtec in osnovno šolo.

Čestitamo!

V. Vojska

Zlatarna Celje

Nakit, ki vas spremlja vse življenje

Ime Zlatarne Celje s tradicijo 160-ih let temelji na lastnem vrhunskem designu in visoki kvaliteti priznanih celjskih zlatarskih mojstrov, ki ročno proizvodnjo dopolnjujejo s sodobno tehnologijo. Zlat in briljantni nakit Zlatarne Celje ter vrhunski srebrni nakit blagovne znamke Lencia, znata vedno znova osvojiti s prepoznavno eleganco.

V Zlatarni Celje se radi poslužujejo tudi prav posebnih projektov, kot so oblikovanje in izdelava kron za najlepše. Tako so na nedavnem izboru za Miss Universe Slovenija okronali zmagovalko s srebrno krono, okrašeno z raznobarvnimi kamni trendovskega briolet brusa.

Za predstavitev novih poletnih kolekcij pa so skupaj z priznanim slovenskim fotomodelom Martino Kajfež posneli image fotografije.

Zlatarna Celje ustvarja izvirno lepoto nakita, ki ga bleščeče obogati in mu prida svojstven simbolni pomen.

Vedno znova vabi, da ga začutite na svoji koži …

Prijazno vabljeni v prodajalno Zlatarne Celje v Mercator centru Domžale kot tudi po vsej Sloveniji (Ljubljana, Maribor, Celje, Murska Sobota, Velenje, Slovenj Gradec, Ptuj, Nova Gorica, Novo mesto, Jesenice, Kamnik, Kranj, Portorož, Bled, Rogaška Slatina).

O.S.

Slovenska vojska vabi v svoje vrste

V Slovenski vojski nameravajo letos zaposliti okrog 700 novih pripadnikov Slovenske vojske ter približbo 800 pogodbenih pripadnikov rezervne sestave. Skupina za pridobivanje kadra (SPK) Ljubljana, ki ima svoj sedež v vojašnici Franca Rozmana Staneta, pokriva tudi območje občine Domžale. Skupaj z Upravo za obrambo (UO) Ljubljana promovira poklic vojak Slovenske vojske, pogodbene pripadnike rezervne sestave in možnosti mladih za sodelovanja v SV kot pogodbene pripadnike rezervne sestave. Poleg tega pa je skupina prisotna na osnvonih in srednjih šolah, na raznih sejmih, prireditvah, uradih za delo ter povsod tam, kjer so zaželeni.

Na domžalskem in kamniškem območju, kjer skupina uspešno deluje, sta predstavitev tega področja pripravila stotnik Emil Kragelj in štabni vodnik Matjaž Zamuda, ki v vojski delujeta od samega začetka, leta 1991, sta tudi veterana vojne za Slovenijo, pripadnika Generalštaba Slovenske vojske, Oddelka za pridobivanje kadra, skupina Ljubljana. Delovanje na tem področju se izvaja z veliko pomočjo vseh zaposlenih na Izpostavi za obrambo Domžale in pisarno Kamnik, vodja Izpostave Domžale, g. Bogdan Zupan, pa koordinira delovanje in opravljanje razgovorov z župani občin, ravnatelji osnovnih in srednjih šol, ter Uradom za delo.

Zakaj poklicni in prostovoljni način?

Kot ste vsi seznanjeni, je bil v letu 2003 ukinjen naborniški sistem, saj se je Slovenija odločila za poklicni in prostovoljni način popolnjevanja vojske, pri čemer sta bila pomembna razloga, ki govorita v prid poklicne vojske:

Prepričanje javnosti (upadanje števila rojstev in s tem postopoma zmanjševanje naborniškega kontingenta, zmanjševala se je ocena sposobnosti nabornikov od l. 1996 iz 60,15% do l. 2000 v 49,9%, 16% vojakov je bilo odpuščenih z voj. roka zaradi zdravstvenih in psihičnih razlogov, ugovor vesti je narasel od 135 v l. 1992 do 3250 v l. 2000); ob tem pa je znano, da veliko število držav v Evropi nima več splošne vojaške obveznosti (Belgija, Francija, VB, Irska, Luxemburg, Nizozemska), v zadnjem času pa so se za poklicno vojsko poleg Slovenije odločile še Madžarska, Italija, Španija, Portugalska, Bolgarija in do leta 2010 celo Rusija.

Drugi razlog za poklicno vojsko je optimalno zagotavljanje nacionalne varnosti v okviru sistema kolektivne obrambe. Poudariti velja, da zveza NATO, kamor je Slovenija vstopila v letu 2004, ne zahteva preoblikovanja SV iz naborniške v poklicno, zahteva pa ustrezno raven usposobljenosti in izurjenosti na podlagi uveljavljenih standardov. Zagotavljanje varnosti je vse manj kompetativno in vse bolj kooperativno, kar pomeni, da sodobna država na svojo varnost ne gleda zgolj iz lastnega položaja, temveč mora upoštevati, da je del širšega sistema medarodne skupnosti, ki poleg večje varnosti zahteva tudi določeno stopnjo participacije.

Kaj pomeni biti vojak?

Biti vojak, pomeni biti strokovnjak na svojem področju, v hierarhični organizaciji to pomeni vodeno pot, napredovati v okviru svojih sposobnosti in želja ter potreb vojske, se usposabljati ter častno in pošteno nositi uniformo slovenskega vojaka ter se vedno in povsod obnašati dostojanstveno. Zelo pomembno je, da vsakega kandidata, s katerim je opravljen razgovor in se odloči postati vojak SV, spremljajo tako v času usposabljanja, pa vse do odhoda v enoto, mu v tem času nudijo pomoč, ki jo potrebujejo, kot so osebne težave, težave pri učenju, usposabljanju, v kolektivu, ipd.

Kako postati vojak?

Torej, ko se bodoči kandidati in kandidatke, bodisi na podlagi pridobljenih informacij s strani prijateljev, medijev, Interneta ali kako drugače, odločijo za prvi korak k pridobivanju informacij "iz prve roke", bodisi so poklicani s strani Uprave za obrambo ali Urada za delo, zglasijo na predstavitvi poklica vojak na Izpostavi za obrambo (praviloma je to prvi kontakt), imajo na podlagi dobljenih informacij že predstavo o tem, ali bi želel postati vojak Slovenske vojske ali bi se raje odločil za prostovoljno služenje vojaškega roka ali pa bi hotel skleniti pogodbo za pripadnika pogodbene rezerve.

Kateri so temeljni nameni ter zakonske naloge Slovenske vojske?

Temeljna namena sta: odvračanje od agresije na Republiko Slovenijo in obramba države v primeru napada, zakonske naloge pa: ustrezna raven bojne pripravljenosti; izvajanje vojaškega usposabljanja; sodelovanje pri zaščiti in reševanju; izvrševanje mednarodnih obveznosti RS.

Kako se deli Slovenska vojska?

1. rodovi: pehota, artilerija, oklepne enote, vojaško letalstvo, zračna obramba, inženirstvo, zveze, radiološko-kemična obramba in pomorstvo;
2. službe: tehnična, intendantska, vojaško zdravstvena, prištabna, služba informatike in vojaška policija

Kakšni so pogoji za zaposlitev?

- državljanstvo Republike Slovenije (dvojni državljani ne morejo poklicno opravljati dela na obrambnem področju),
- biti morajo zdravstveno in psihofizično sposobni za opravljanje poklica (ugotavlja se na preverjanju gibalnih zmogljivosti in predhodnem preventivnem zdravstvenem pregledu),
- ob podpisu pogodbe je starost omejena od 18 do praviloma 25 let
- kandidat-i/ke morajo imeti poklicno (IV. stopnjo) ali srednjo strokovno izobrazbo (V. stopnja),
- podpisati morajo izjavo, da z dnem nastopa vojaške službe ne bodo člani političnih strank

- nekaznovanost (kandidat-i/ke niso bili pravnomočno obsojeni zaradi kaznivega dejanja, ki se preganja po uradni dolžnosti ter niso bili obsojeni na nepogojno zaporno kazen dlje kot tri mesece za kakšno drugo kaznivo dejanje)
- ter da ni varnostnega zadržka v skladu z zakonom,

Pogoji, ki jih ponujajo:

- pogodbeno zaposlitev do pet let, z možnostjo podaljševanja,
- dodatno pokojninsko zavarovanje,
- 24-urno nezgodno zavarovanje,
- izobraževanje doma in v tujini,
- vodeno karierno pot,
- nadgrajevanje osebnega znanja in fizične pripravljenosti,
- dinamično delo,
- delo v usklajenem in motiviranem kolektivu,
- ravnanje s sodobno vojaško tehniko, opremo in oborožitvijo,
- udeleževanje v mirovnih operacija po svetu,
- sodelovanje s tujimi oboroženimi salami na vojaških vajah,
- dopolnjevanje znanja in izboljšane psihofizične pripravljenosti,
- ustrezen nivo osebnega standarda

Delavci Izpostave in informacijske pisarne kandididatom pojasnijo tudi postopek zaposlovanja.

Popolna vloga mora vsebovati:

- prošnjo za zaposlitev,
- življenjepis,
- overjeno kopijo spričevala o najvišji končani šoli,
- izjavo kandidata, da nima dvojnega državljanstva,
- potrdilo o državljanstvu oz. overjeno kopijo osebnega dokumenta ki dokazuje državljanstvo RS,
- soglasje za varnostno preverjanje,
- izjavo, da z dnem nastopa vojaške službe ne bo član nobene politične stranke,
- potrdilo, da kandidat ni bil pravnomočno obsojen (kandidat potrdilo dobi na Ministrstvu za pravosodje – kazenska evidence, Župančičeva 3, Ljubljana).

Informacije lahko kandidati in kandidatke dobijo na MINISTRSTVU ZA OBRAMBO, Direktorat za obrambne zadeve, Uprava za obrambo Ljubljana, Izpostava Domžale, Domžale, Ljubljanska cesta štev. 96; tel. 7214 255.

Nadaljevanje v prihodnji številki

S. V.

Nordijska hoja – zakaj hoditi s palicami (3)

Osnovni pripomoček za izvajanje nordijske hoje so palice, ki jih aktivno uporabljamo pri hoji. Vodilni proizvajalec, ki je začel proizvajati unikatne palice je finski EXEL, ki proizvaja edine prave palice za NW. Palice so iz steklenih vlaken, z dodatkom karbona, so izredno lahke ter zelo elastične.

Ravno zaradi te posebne sestave in izdelave zelo zmanjšajo vibracije, ki se pri hoji in ubadanju palic prenašajo na roke. Prav tako nam elastičnost omogoča dodaten odriv pri odrivanju od palic, ko osvojimo pravilno tehniko hoje. Ročaj pri teh palicah je anatomsko oblikovan in na palico nasajen pod posebnim kotom, ki nam omogoča kvalitetnejšo hojo. Pasek na ročaju je nastavljiv in je posebne oblike, tako da tudi pri dolgotrajni hoji ne čutimo zoprnega občutka mravljincev v rokah. Konica palice je iz zelo trpežnega in trdega materiala in je nastavljena pod posebnim kotom, ki omogoča boljši odriv. Na konice se za trde podlage nataknejo posebni gumijasti nastavki (copati), za hojo po snegu pa se dobijo posebne krpljice, tako da je hoja možna v kateremkoli letnem času. Ročaj, pasek, konica in gumijasta copata so zamenljivi, tako da je palica ob normalni uporabi skoraj neuničljiva.

Pomembna je le še prava izbira dolžine palic. Pri finskem EXEL-u uporabljajo formulo:

VAŠA VIŠINA (cm) krat 0.68 = dolžina palic (cm)

Lahko se zgodi, da pri izračunu vaš rezultat ne pokriva natančno dolžine palice, ki vam pripada. Takrat se vzame približek, če je rezultat bližje daljši palici, se priporoča daljša, če pa je rezultat bližje krajši palici, se priporoča krajša. Če pa je rezultat ravno na sredini, se priporoča krajša palica.

Uporabo palic lahko kombiniramo tudi z ostalimi športi, pri rolanju, hoji v hribe, pri teku na smučeh in hoji s krpljami po snegu…

Pomembna je tudi obutev, ki jo prilagodimo terenu, po katerem bomo hodili. Lažjo in mehkejšo obutev bomo uporabljali na ravnih in trdih podlagah, robustnejšo obutev pa za hojo po brezpotjih ter gozdnih in hribovskih poteh.

Oblačila naj bodo lahka in iz materialov, ki prepuščajo vlago – dihajo, hkrati pa nas zaščitijo pred vremenskimi razmerami.

Primož Košak

TVD Partizan Domžale

Še bomo imeli Roka Benkoviča

Športno društvo Homec je tudi letos organiziralo smučarske skoke v štiri kategorijah, od najmlajših do najstarejših.

Bilo je poskrbljeno za vse, za rešilec za morebitno zdravniško pomoč, za topli čaj in prigrizek. Zbralo se je tudi veliko vaščanov in okoličanov, kot se za tak praznik spodobi. Skratka, »MINI PLANICA«. Da pa je vse to tako lepo uspelo, gre vsa zahvala organizatorjem. Verjetno so naleteli na mnoge težave, med drugim tudi s snegom, ki so ga navozili od drugod, ogromne količine.
Vsem iskrena hvala za tako lep dogodek.

vaščanka Vida Rosulnik

Na poti proti vrhu v latinskih ritmih

Matej in Špela Kralj sta tudi v latinsko ameriških plesih na minulem državnem prvenstvu, ki je bilo 6. marca v Slovenj Gradcu dokazala, da mislita resno z zastavljeno potjo.

Po nastopih na Irskem, kjer sta v članski konkurenci dosegla zelo dobre uvrstitve, sta nadaljevala s treningom in pripravami na državno prvenstvo. Omenjeni plesi, ki niso njuna paradna disciplina, so zahtevali nekoliko več priprave. Izjave Mateja, da bosta poprijela tudi v latinskih plesih, so se uresničile z osvojitvijo naslova viceprvaka države Slovenije in nastopom na svetovnem prvenstvu konec aprila v Welsu. Na samem tekmovanju se je v njuni kategoriji starejših mladincev prijavilo 36 nastopajočih parov. Kot najštevilčnejša skupina tekmovanja so pričeli prvi z izločilnimi koli. Špela in Matej nista imela težav in sta iz kola v kolo pridobivala na hitrosti in usklajenosti.
Ambient športne dvorane je na vse deloval zelo pozitivno saj je znano, da so Korošci zelo dobri organizatorji večjih športnih prireditev. Finalni obračuni v večernem delu državnega prvenstva so bili res paša za oči, saj imamo v Sloveniji kar nekaj plesnih parov, ki tudi v svetu sodijo v sam vrh plesalcev. Špela in Matej sta bila zadovoljna s svojim izvedenim programom, ki ga bosta po njuni izjavi še dodobra izpilila, tako da v bodoče lahko še računamo na njune dobre in odmevne uvrstitve. Čestitamo!

B.

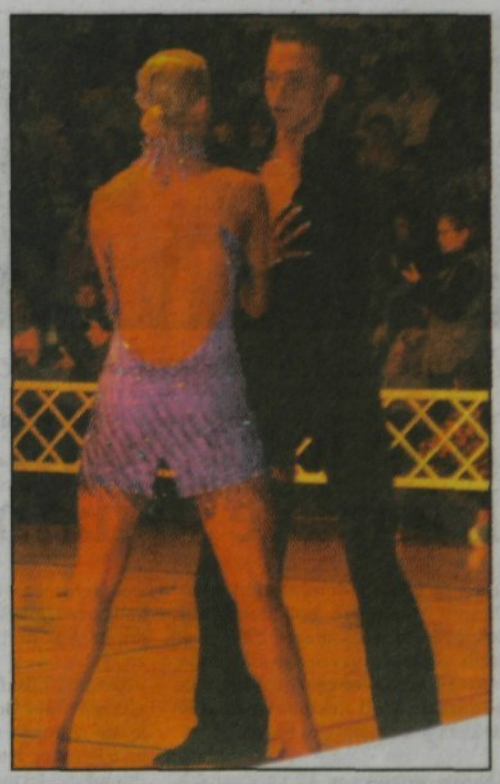

Skakalci v Zlatem polju

Zmagovalec in dobitnik pokala: Sandi CEGLAR iz Rafolč

Tik pred zdajci je tudi Zlatopoljcem uspelo izpeljati tekmo v smučarskih skokih.

Organizatorji smo bili prisiljeni navoziti zajetno število traktorskih prikolic snega po celotni dolžini skakalnega objekta, ki pa ga je muhasto vreme dokaj hitro topilo.
Toda vztrajni člani društva se niso vdali in so kljub dežju pripravili skakalnico. Nastopilo je več kot 30 skakalcev v štirih starostnih skupinah. Vsak je opravil poskusni skok in dva v konkurenci za skupni seštevek točk. Gledalci so ob skakalnici uživali, spremljali lepe, atraktivne skoke in jih nagrajevali z aplavzom. Za najboljše smo pripravili medalje, priznanja in lep pokal. Slednje je sponzoriralo podjeje Elektroinstalacije iz Preserij pri Radomljah. Prav vsi so ob koncu prejeli praktične nagrade, vključno z najmlajšim, 11-letnim Urošem Klopčičem iz Trnovč ter najstarejšim, Romanom Hribarjem z Vira. Prestižni pokal je prejel Sandi Ceglar, RCU Lukovica.
Nagrade in priznanja je podelil predsednik športnega društva, Janez Hribar, in se ob koncu zahvalil vsem nastopajočim skakalcem, gledalcem ob skakalnici, članom društva, ki so poskrbeli, da je ob takih pogojih tekma sploh bila, posebno zahvalo pa je namenil glavnemu sponzorju g. Skočaju in vsem, ki so prispevali nagrade za nastopajoče tekmovalce.
Vrstni red najboljših:
do 15 let: 1. Jože Pavlič, ŠD Zlato polje; 2. Tomaž Hribar, ŠD Tuhinj; 3. Mitja Klopčič, ŠD Zlato polje;
do 30 let: 1. Žiga Bajde, 2. Marko Fajfer, oba Bar Sonček; 3. Gašper Cerar, Gradišče;
do 35 let: 1. Sandi Ceglar, 2. Dino Klemenčič, oba RCU Lukovica; 3. Matej Uštar, Komovec;
veterani: 1. Ivan Kokalj, Dol; 2. Janez Hribar, ŠD Zlato polje; 3. Roman Hribar, Vir:
Najboljši trije domači do 15 let: 1. Jože Pavlič; 2. Mitja Klopčič; 3. Uroš Klopčič.
Čestitamo!

T. Habjanič

2. kvalifikacijski turnir za Državno S.K.I

Karate klub Atom prevzel vodstvo

Shotokan Karate-Do Internacional zveza Slovenije je v soboto, 12. marca 2005, organizirala 2. kvalifikacijski turnir za Državno S.K.I. prvenstvo Slovenije za mlajšo in starejšo selekcijo. Za organizacijo in tehnično izvedbo je poskrbel Karate-do klub »Atom« Shotokan Domžale in z odlično izvedenim tekmovanjem v veliki telovadnici Osnovne šole Domžale dokazal, da Atomovci niso le odlični tekmovalci, temveč tudi organizatorji.

V katah posamezno je sodelovalo 143 tekmovalcev in tekmovalk; 27 ekip se je pomerilo v katah; 47 v kumiteju kategorijsko in 21 v kumiteju absolutno.
Na turnirju so največ pokazali člani klubov Atom Domžale, Tabor Maribor in Š.D. Ruše.
Po dveh kvalifikacijskih turnirjih vodi, tako v Katah kot Kumiteju, Karate Klub Atom Shotokan Domžale, ki mu v finalnem delu v aprilu v Rušah želimo veliko odličnih nastopov in ne dvomimo v njihov uspeh.

B.

AMD Domžale pred novimi izivi

Predsednik AMD Domžale Peter Verbič

Pred nami je sezona 2005. AMD Domžale je tudi letos na seji upravnega odbora sprejel smele načrte programa dela.

Aktivnosti kluba nam je predstavil predsednik kluba, Peter Verbič. Glavna novost v letošnji sezoni je organizacija promocijske dirke, ki bo v soboto, 23. aprila, na asfaltnem ovalu nogometnega stadiona v DOMŽALAH. Dirka bo potekala v razredih minimoto, supermoto in predvojnih oldtajmerjih. Dirka bo v počastitev občinskega praznika in 80-letnice, ko so Domžale postale trg. Dirka bo štela za nagrado RADIA HIT in je prva taka dirka v zgodovini slovenskega moto športa.
AMD DOMŽALE pa je tudi organizator vseh krožnih dirk v razredih hitrostnega motociklizma oldtajmerjev in v klasičnem razredu 1000 ccm Športne Proizvodnje. Te dirke bodo 15. maja in 18. septembra na dirkališču MOBIKROG. Obe dirki v razredih skuter, minimoto, supermoto in pokal Tomosa, bodo na posebej prirejenem dirkališču v Logatcu 12. junija in 4. septembra na asfaltu, delno pa na makadamu.
AMD Domžale uveljavlja kompletno ponudbo v hitrostnem motociklizmu.
To je rezultat večletnega trdega dela ene izmed najbolj izkušenih ekip z izjemnimi rezultati tako v tekmovalnem kot organizacijskem pomenu. Vozniki AMD DOMŽALE pa bodo tudi letos nastopili v pokalnem prvenstvu ALPE ADRIA, s prvo dirko v Hungaroringu na Madžarskem.

MIRAN KOKALJ

HÖRMANN
garažna in industrijska vrata
Akcija, ki bo tudi vam odprla vrata

Za vas smo pripravili nepozabno spomladansko akcijo VSEH standardnih sekcijskih garažnih vrat EPU, od 08.03.-30.04.2005!
Sekcijska vrata z vodoravnim motivom dimenzij
2375 x 2000 | 2375 x 2125
2500 x 2000 | 2500 x 2125
na motorni pogon z daljinskim upravljanjem in montažo (bela, woodgrain motiv)
že za neverjetnih 209.990,00 SIT (z 8,5 % DDV) !!!
RAZSTAVNI SALON RADOX d.o.o.
podjetje za trgovino, storitve in inženiring
GARANCIJA
10 let na garažna vrata
5 let na motorne pogone
2 leti na industrijska vrata
Cesta talcev 10, 1230 Domžale, e-mail: radox@siol.net, www. radox.si
tel: 01 722 88 71, fax: 01 722 88 72, gsm: 041 60 28 60

Finalni turnir za državno prvenstvo mlajših pionirk v košarki

Skozi več turnirjev, ki so se odvijali od novembra 2004 do februarja 2005 po različnih krajih v Sloveniji, od Novega mesta preko Ljubljane do Murske Sobote, smo z našo najmlajšo selekcijo dosegli zavidljiv uspeh - uvrstitev na Finalni turnir četverice za naslov državnega prvaka. Upravni odbor je sklenil, da je to edinstvena priložnost za promocijo ženske košarke v Domžalah, zato smo se odločili, da vložimo vse napore v kandidaturo za pridobitev prireditve.

Ker je bila ponudba zgledno pripravljena, smo s kandidaturo uspeli in krovna organizacija - Košarkarska zveza Slovenije - nam je zaupala prireditev. Toda sedaj se je pravzaprav šele začelo.
Organizacija takšne prireditve je velik zalogaj celo za bolj izkušene klube, kot je naš. Nismo se ustrašili in nekaj zanesenjakov je pričelo s pridobivanjem denarja, materialne pomoči in z dogovori za dvorano, ples, ozvočenje, redarstvo, gasilce, prvo pomoč ... človeku se kar zvrti v glavi, ko se začne prebijati skozi vse pogoje, ki jih narekuje birokracija. Toda premagali smo vse ovire, dobili potrebna dovoljenja, odprli na stotine vrat, obdrsali nešteto kljuk in rezultati so na dlani. Rezultat je tretje mesto v državi, zato smo zadovoljni. Osvojili smo najvišjo uvrstitev ene od selekcij našega kluba v samostojni Sloveniji. Malo manj pa je bila prireditev uspešna po finančni plati, saj nam je večina »sponzorjev« prispevala zelo skromna sredstva, razen redkih izjem, kjer je prevladalo osebno poznanstvo.
S finalom v dvorani Komunalnega centra v Domžalah, ki so jo košarkarji Heliosa prijazno odstopili svojim mlajšim kolegicam, se je s slavjem Trboveljčank končalo državno prvenstvo za mlajše pionirke. Lepo število gledalcev (približno 500) je imelo priložnost videti kar nekaj perspektivnih in talentiranih košarkaric, od katerih jih bomo nekaj sigurno tudi v prihodnje srečevali ob podobnih dogodkih v starejših selekcijah. Odprtje prireditve je s kratkim nagovorom pozdravil podžupan g. Toni Dragar, ki je poudaril športno naravnanost Občine Domžale, ki podpira delo z mladimi košarkaricami in košarkarji ter skrbi za materialno osnovo in potrebno infrastrukturo.

Štiri tekme so pokazale, da velikih razlik med ekipami ni, Trboveljčanke so veljale za favoritinje, druge tri ekipe pa so se več ali manj enakovredno kosale med seboj. Število gledalcev, ki je močno prekašalo tisto, česar so te deklice sicer vajene, je prineslo poleg velike dvorane še dodaten pritisk. Nekaj žog je tako letelo popolnoma mimo, nekaj podaj in nespretnih lovljenj lahko pripišemo tremi, zato pa so deklice z nadpovprečno borbenostjo nadoknadile malo slabšo tehnično pripravo.
Prva tekma med Šentjur-Šmarjem in Domžalami je bila napeta vse do konca. Po boljšem začetku gostij so domačinke v drugi tretjini zaigrale bolj podjetno in razliko nadoknadile, rezultat pa je bil ob polčasu izenačen. Odločala je tako zadnja tretjina, v kateri so bile za koš boljše in srečnejše košarkarice Šentjur-Šmarja.
V drugi tekmi je favorit ŽKD Jin Jang upravičil svojo vlogo in ŽKD Ježico suvereno premagal. Tako sta se za tretje mesto pomerila dopoldanska poraženca, ŽKD Ježica in ŽKK Domžale, v finalu za prvo mesto in s tem državnega prvaka pa Trbovlje in Šentjur-Šmarje.
Za tretje mesto je bil boj med Domžalami in Ježico večji del tekme izenačen, domačinke pa so nato ob bučni podpori gledalcev v zadnjem delu igre le pokazale malo več hrabrosti in znanja ter zasluženo osvojile tretje mesto.
Za prvo mesto pa sta se pomerili ekipi Šentjur Šmarja in Jin-Janga Trbovlje. Tekma je bila bolj napeta, kot smo pričakovali, igralke iz ŽKK Šentjur Šmarje so se dostojno upirale Trboveljčankam, ki so kot izrazite favoritinje dvoboja malce podlegle psihičnemu pritisku in nikakor niso uspele ujeti pravega ritma. Nasprotnice pa se niso predale in so 'grizle' vse do zadnjega sodnikovega žvižga, a za preobrat in zmago le niso imele dovolj moči in znanja. Naziv najboljše strelke turnirja je osvojila Nika Barič (Jin-Jang Trbovlje), ki je dosegla 39 točk, naslov najkoristnejše igralke je dobila njena soigralka Urša Svetič, medtem ko so bile v peterko turnirja, poleg obeh omenjenih, izbrane še Cerar (Domžale), Kocijan (Šentjur-Šmarje) in Rupnik (Ježica).
Med odmori v vseh tekmah so nastopale plesno navijaške skupine Sovic, ki so zelo popestrile dogajanje in poskrbele za pravo vzdušje, še zlasti simpatično so delovale najmlajše skupine. Popestritev je bila tudi s strani skupine »Brake- dance«, ki je nastopila z dvema točkama in požela bučno navijanje. Vsem se še enkrat javno zahvaljujemo.
Pokal za prvo mesto in medalje je podelila komisarka lige ga. Alenka Škreblin, pokal za drugo mesto je podelil naš podžupan g. Toni Dragar, nagrado za tretje mesto je podelil g. Sašo Filipovski, trener članske ekipe Union Olimpije, za četrto mesto pa naša reprezentantka in najperspektivnejša igralka Domžal- Kristina Verbole. Praktična darila najboljšim sta podelila člana Upravnega odbora.

REZULTATI:
ŽKK Domžale - ŽKK Šentjur Šmarje 26 : 28 (3:11, 16:8, 7:9)
Domžale: Bunta 11, Gvardjančič 6 in Momčilov 5. Šentjur Šmarje: Belak N. 7, Belak U. 6, Kocijan 5.

ŽKD Jin-Jang - ŽKD Ježica 61 : 40 (18:12, 25:14, 18:14)
Jin-Jang: Barič 19, Razgoršek 12, Svetič 11.
Ježica: Rupnik 15, Drolc 8, Tomašič 6.

Tekma za 3. mesto
ŽKK Domžale - ŽKD Ježica 44 : 38 (20:16, 8:13, 16:9)
Domžale: Kovač 18, Bunta 10, Cerar 8.
Ježica: Koplova 9, Zore 8, Ziher 6.

Finale
ŽKD Studio Jin Jang - ŽKK Šentjur Šmarje 44 : 39 (15:12, 14:16, 15:11)

Jin-Jang: Barič 20, Svetič 17.
Šentjur: Baliž 13, Kocijan 10, Zabukovšek 5.

Vrstni red
1. Jin Jang Trbovlje
2. Šentjur Šmarje
3. Domžale
4. Ježica

Vsem, ki so kakorkoli pomagali in prispevali tako finančna kot tudi materialna sredstva, se zahvaljujemo, saj brez njih ne bi bilo tako uspešne prireditve in predstavitve ženskega kluba.

Karlo Šoper

Novice iz Atletskega kluba Domžale

Kdo je najboljši? Domžale so najboljše!

Tako so lahko z domžalskimi tekačicami proslavljali tudi domžalski tekači, ki so se 13. marca 2005 udeležili odprtega prvenstva Slovenije v krosu za vse kategorije, ki je bilo v Murski Soboti – ekipno so namreč dekleta premagala vso Slovenijo!

Odlične uvrstitve je 12 nastopajočih beležilo od samega začetka, ko sta v kategoriji pionirk letnik 1990-93 ekipno zmagali Ajda Sitar in Maja Hudoklin, ki sta bili posamično druga in tretja, njuni dve medalji pa je z 11. mestom polepšala še Klara Hribar. Ajdi so na 2.000 metrov dolgi stezi do zlate medalje zmanjkale le tri sekunde, Maji še tri več – morda bomo imeli naslednjič prvi dve. Med mlajšimi mladinkami 1988-89 sta bili ekipno tretji Manca Velkavrh in Katja Kosmatin, posamično je prva nastop zaključila na nehvaležnem četrtem mestu, Katja pa je bila osma. Suzana Mladenovič je tekla med starejšimi mladinkami 1986-87, kjer si je pritekla srebrno medaljo, sledila pa je še pika na i, nastop članic, kjer je kot prva čez cilj 4.000-metrske proge pretekla Špela Kržan.

Pohvaliti gre tudi moški del ekipe, to je nastop Domna Zupana med najmlajšimi pionirji, Bernarda Jarca med starejšimi mladinci in Petra Kastelica med člani. Domen je osvojil 12. mesto, Bernard je bil 7., Peter pa je v konkurenci mlajših članov v »teku čez drn in strn« na 10.000 m prepričljivo zmagal.

Imidž domžalskih tekačev sta popravila še Primož Benko in Eva Aljančič, ki sta nastopila na mitingu v okviru prvenstva za letnik 1994 in mlajše. Primož je tekmovanje zaključil kot bronasti, Eva pa kot četrta.

Čestitke!

Prvenstvo za metalce krogle, kopja, kladiva in diska

Domžalski metalci so se 19.3.2005 udeležili zimskega prvenstva v metih za člane in mlajše mladinke. Nastopila sta dva člana ter dve članici in ena mlajša mladinka, najboljšo uvrstitev je zabeležila Erika Pirnat, ki je bila med članicami v metu kladiva tretja. Kot četrta je tekmovanje zaključila v metu diska, kot peta pa v suvanju krogle. Kot peta je tekmovanje v metu kopja zaključila Mojca Grojzdek, kot osma med mladinkami pa je prav tako v metu kopja Petra Rode.

V moški konkurenci je bil Jože Pirnat, slovenski Martin Krpan, sedmi v suvanju krogle in 10. v metu kopja, Jure Pirc pa v isti disciplini enajsti.

Bojana

Smučarski klub Ihan

Klemen Bauer – svetovni podprvak v biatlonu

V tednu od 14. do 20. marca smo Ihanci in privrženci slovenskega biatlona zrli tja gor na Finsko, kjer je potekalo Svetovno mladinsko in juniorsko prvenstvo v biatlonu.

V Kontiolahtiju so se naši štirje predstavniki Klemen BAUER, Peter DOKL in Aleš in Anže GREGORIČ, borili z neusmiljeno svetovno biatlonsko konkurenco na več tekmovanjih.

Ja, člani kluba smo vsak dan »surfali« na finski spletni strani in z velikim pričakovanjem »odpirali« uvrstitve naših tekmovalcev. Seveda je za deskarje veter zelo pozitivna in nadvse potrebna zadeva, medtem ko je našim tekmovalcem na daljnem severu veter dodobra krojil uvrstitve. Seveda brez izgovorov, naravnost k dejstvom!!

Prvi dan tekmovanja se je najbolje »ogrel« Klemen BAUER, saj je v individualni preizkušnji na 12,5 km dosegel 13. mesto in tako konkurenci nakazal, da ji bo v naslednjih dneh dodal še nekaj vetra z dežele na sončni strani Alp. Že naslednje jutro sta svoja »jadra razpela« Peter DOKL in Aleš GREGORIČ in se podala na zelo zahtevno 15 km progo, na kateri so bili kar štirje obvezni postanki na strelišču. Tokrat nista bila kaznovana s kazenskim krogom, ampak kar z minutnim pribitkom, pa ne, da bi kakšno ušpičila, ampak taka so pravila mednarodne biatlonske organizacije. Na tej tekmi je bil najbolj »našpičen« Peter saj je osvojil, drugo najboljšo uvrstitev slovenskih biatloncev na svetovnih prvenstvih v tej kategoriji, 9. mesto, medtem ko je Aleš osvojil 26. »Step by step«, tako nekako ne, juniorska konkurenca je seveda odskočna deska, ali če hočete, zadnja stopnička pred nastopi v članski kategoriji. Čez nekaj let bi bili Ihanci s

takimi mesti v svetovni članski konkurenci prav gotovo v nebesih.

Smo izgubili orientacijo, …, kompas?! V deželi »hi-techa« je po začetnem ogrevanju, v nadaljevanju zopet svoj GPS najbolje »navigiral« Klemen BAUER. Svoje koordinate je usmeril tja gor s svetlobno hitrostjo in tako našo »nebeško vozovnico« unovčil že v sredo 16. marca, ko je Klemen osvojil naslov svetovnega podprvaka v mladinski kategoriji, seveda v biatlonu. Njegov »nebeški sprint« je zasijal srebrno in nam »zemljanom« dal povod za nepopisno veselje.

Očitno naš letošnji zavetnik »ANTON«, zares skrbi za naše fante in jim daje pravo moč in energijo. Ta je bila v naslednjih dneh prvenstva še kako prisotna, saj so naši mladi biatlonci dosegli še tri šesta mesta na posamičnih in štafetnih preizkušnjah.

V celoti je bila Ihanska odprava na skrajni sever zelo uspešna in tudi dobro vodena, za kar se zahvaljujemo reprezentančnima trenerjema g. Urošu Velepcu in g. Robertu Sitarju.

Uspešnost naših biatlonskih asov pa ni bila zgolj tekmovalnega značaja, pač pa tudi v uspešnosti navezovanju stikov z ostalimi reprezentancami. Njihov »managerski pristop« je že pripravil pogoje za uspeh tudi na prihodnjem svetovnem mladinskem in juniorskem prvenstvu v biatlonu v ZDA, Maine. Tja je namreč že »odpotoval« naš zavetnik oziroma sponzor »ANTON« - nova blagovna znamka podjetja FARME IHAN, d.d., v smislu promocije najboljšega. Oblačila za prosti čas naše slovenske reprezentance, na katerih se nahaja tudi logotip »ANTONA« v zeleni barvi, namreč v nekaj primerkih nosijo tekmovalci svetovne gospodarske velesile, kjer dejansko kraljujejo »zelenci«.

Upajmo, da nam bo tudi v prihodnji sezoni zelena barva prinašala srečo in da morebiti ihanski biatlonci v naslednjih letih postanemo svetovna velesila na »biatlonskem trgu«.

Za konec še na »domači trg«, kjer je bilo v soboto, dne 26.3.2005, zadnje tekmovanje za državno prvenstvo v biatlonu in v prvem aprilskem vikendu, državno prvenstvo v tekih, seveda, kje drugje kot na Pokljuki. Na zasneženi planoti si namreč še vedno lahko daste duška, ki so si ga na zaključnih tekmovanjih dali tudi naši tekmovalci. Kako uspešni smo bili tokrat na domačih strminah in ali so bila naša jadra tudi ob koncu sezone obrnjena v pravo smer, pa si lahko ogledate na naši spletni strani: www.tsklub-ihan.si ali si preberete v naslednji številki Slamnika. Ob tej priložnosti Uredništvu iskrena zahvala za objave naših prispevkov.

Naša letošnja »snežna regata« je pri koncu, zato seveda zahvala vsem, ki ste svojo pozornost, čas in dobro voljo namenili našemu klubu in tekmovalcem. Seveda vedno nekdo izstopa, tudi pri pomoči. Hvala še posebej podjetju FARME IHAN, d.d., Občini Domžale, KS Ihan, Avtoservisu Pižem, Mariji in Dušanu Peterki, Pekarni Rogljič, staršem tekmovalcev in upravnemu odboru kluba.

»Srebrni pozdrav iz zelenih ihanskih planjav!«

Matjaž PAVOVEC

Mrzla Sibirija za zaključek sezone

Teja GREGORIN, se tudi v tej številki Slamnika še vendno »nahaja« na Svetovnem članskem prvenstvu v biatlonu v avstrijskem Hochfilznu. Seveda realnost je povsem drugačna, trenutno »celi svoje rane« nekje ..., kjer ni snega in hudega mraza.

Vračamo se zopet v zimsko tirolsko pravljico, kjer je Teja z odličnim nastopom pripomogla, da je bilo ime Slovenije dolgo časa na TV ekranih, pred katerimi smo zvesti navijači grizli ..., in se že pripravljali na sprejem. Vendar je bila slovenska zastava na koncu izobešena kot osma, kar je bilo glede na močno konkurenco tudi realno dosežen rezultat.

Svetovno prvenstvo se je za našo člansko reprezentanco končalo 20. marca in konec sezone ... v prijetnih sosedskih državah. »Čarter« je Tejo odpeljal drugam, v mrzlo, mrzlo Sibirijo v Khanty Mansiysk, za kazen?!, kljub super uvrstitvam v letošnji sezoni. Seveda ne, odpeljal jo je na zaključek svetovnega pokala, kjer je Teja osvojila še dve mesti, ki prinašata točke za svetovni pokal. Za rep je namreč ujela trideseterico »ženske elite«.

Za Tejo je mednarodna sezona končana in to zelo uspešno, saj se je kot novinka v svetovnem pokalu izkazala v svoji najboljši luči, tako rezultatsko kot tudi z dobro voljo in njenim nasmehom, ki je postal že pravi slovenski izvozni artikel.

Za dosežene rezultate vsi Ihanci TEJI iskreno čestitamo in ji želimo v prihajajoči olimpijski sezoni še boljših rezultatov. Naj tudi nas »napade« virus smeha in veselja ob njenih prihodnjih predstavah v »biatlonskem teatru«, kjer so »vloge glavnih igralcev sklenjene le za določen čas«.

Srečno Teja !!!!!

Matjaž PAVOVEC

Planinsko društvo Domžale

Plezalne novičke

Letos mineva 30 let od ustanovitve našega odseka. Ob tej priliki bi se spodobilo, da končno strnemo spomine na vsa ta leta, jih zapišemo in lično zapakirane predstavimo javnosti, predvsem pa tudi nam samim.

Da vidimo, kakšni so bili časi brez goretexov, strojev in grigrijev, kaj vse se je plezalo v preteklosti, kdo so bili naši člani, skratka vse zanimivosti, ki naj ne bi utonile v pozabo. Urejanja kronike se je lotila Alenka Ziernfeld, pri tem pa rabi pomoč vseh zdajšnjih in nekdanjih članov in simpatizerjev Alpinističnega odseka. Pobrskajte po svojih knjigah vzponov in po dnevnikih, če ste jih kdaj pisali! Pregrizite se skozi svoje zakladnice fotografij in diapozitivov, spomnite se kakšnih zanimivih peripetij, da bomo v sedanjosti obudili vse, kar bi bilo škoda pozabiti. Zapišite, če sem vam le ljubi, prinesite ali pošljite čim več podatkov in skupaj bomo iz vseh drobnih kamenčkov sestavili nadvse zanimiv mozaik. Pišete ji lahko na elektronski naslov: alenka.ziernfeld@siol.net.

Nejc Solje je uspel preplezati svojo prvo 8a! V Mišji peči je v desetem poizkusu preplezal Samsaro. Pohvali pa se lahko tudi s Črnim biserom - 7c+ in Hugom - 7c/c+. Tudi Jani Abe nadaljuje s svojo formo. V Babni nad Ospom je uspel preplezati Zadnjo skušnjavo - 8a+. Svoj dosežek pa je celo ovekovečil z video posnetkom.

Slapovi so se podrli, toda nekateri člani so izkoristili še zadnje vzdihljaje zmrznjene vode. Zakonca Pečjak sta te poslednje dneve posvetila starejšim pripravnikom. Priložnost je imel vsak, ki je bil dovolj zagret. Skupaj z Valerijo Jesenovec in Jernejem Gradom so splezali Slap Sušico (Wi 4+ 200m) in Slap pod tunelom (Wi 4+ 200m), nekaj dni kasneje pa z Valerijo še Slap v Idrijski Beli (Wi5-, 80m). Za piko na i in zaključek sezone sta Pečjaka pretolkla Stiriofobijo (Wi 6-, 110m), Jasna kot vodilna v navezi. Le tega je Jasna preplezala že pred tremi leti kot prva ženska naveza in sicer z Matejo Pate (AO Rašica). Nekaj dni kasneje so omenjeni slap preplezali tudi Janez Kosirnik, Lado Kraševec in Klemen Miklič. Andrej Stuchly in Robert Štupar sta zadnji ledni vikend preživela v Tamarju v Centralnem (Wi 4-5) in Desnem slapu (Wi 4+). Nekoliko pozno pa se je v snežno - ledno plezanje spustila Katja Slanc, saj se je prvič s tovrstno plezarijo spoznala v Sedelščkovi grapi in v slapu Nad Žagano pečjo. Krst je preživela v družbi alpinističnega inštruktorja Miklič Klemena, Kosirnik Janeza in Ziernfeld Alenko. Za naslednjo sezono napoveduje večje število tovrstnih vzponov. Več ženskih vzponov pa napovedujeta tudi Anamarija in Valerija, ki sta pod budnim očesom pedagoga Andreja Pečjaka sami uspešno preplezali slap Avtocesta v Logarski dolini. Med zadnjimi slapovi se je stopil slap Katarza (Wi 5+, 100m). Pred njegovim propadom so ga nekateri člani še uspeli preplezati: Janez Kosirnik, Lado in Bogdana Kraševec, Klemen Miklič, Alenka Ziernfeld ter seveda zakonca Pečjak.

V Domu športnih organizacij v Domžalah je potekal Zaključek Slovenskega pokala v lednem plezanju, v odlični organizaciji PD Domžale. Zmagovalec in s tem državni prvak v disciplini težavnost je Klemen Premrl iz AO Tržič, pred Anžetom Marenčetom in Primožem Hostnikom. V disciplini hitrost pa je skupni zmagovalec Primož Hostnik pred Nikolajem Šumnikom in Pavlom Kozjekom. Med ženskami je državna prvakinja v disciplini težavnost Jasna Pečjak pred Nastjo Davidovo in Anjo Davidovo. Rado Miklavčič, »uradni fotograf« pokala, je pred svečano podelitvijo predstavil fotografske utrinke iz vseh tekem letošnje sezone, kjer smo se še enkrat spomnili kako smo »uživali«. Ogledala smo si tudi kratki video iz prve »dry« tekme pri nas na Češnjici, ki ga je posnel Pavle Kozjek. Podelitvi je sledilo »druženje« ob precejšnji količini sladko-mesnih dobrot, ki jih je pripravil še enkrat odlični organizator PD Domžale. Razšli smo se v upanju, da bo naslednje leto uspešnejše predvsem s strani sponzorjev in donatorjev pokala, ki so zaključni akt letošnjega pokala kar nekako prezrli... (Branko Ivanek).

Novice pa zaključujemo s prijetno novico: dobili smo novega potencialnega člana. Zakonca Cerar je razveselila hčerka Maša.

Mojca Janžekovič

Najboljši v slovenskem lednem plezanju (foto: Andrej Pečjak)

Karate klub Domžale

Državno prvenstvo v ABS kategoriji ter seminar

Predsednik Sankukai karate zveze Slovenije, Vlado Paradižnik, in župan Občine Kočevje, Janko Veber, sta v nedeljo, 13. marca 2005, na OŠ ob Rinži v Kočevju odprla državno prvenstvo v Sankukai karateju za člane in članice v absolutni kategoriji, ki ga je organizirala SKZS.

Na prireditvi so se zbrale polne tribune gledalcev in športnih navijačev, ki so bučno spremljali finalni del tekmovanja. Odlični tekmovalci in tekmovalke iz devetih Sankukai karate klubov v Sloveniji so se pomerili v športnih borbah v absolutni kategoriji, za upoštevanje pravil pa je poskrbela ekipa priznanih sodnikov.

Gledalci so z zanimanjem spremljali prikaze različnih borilnih tehnik, izvrstne borbe, ki so se skozi popoldne zaostrovale in vodile do vrha ter ob koncu potrdile novega državnega prvaka in prvakinjo. Zanimive in napete športne borbe tega popoldneva pa so popestrile atraktivne demonstracije članov slovenskih karate klubov.

Uradni rezultati državnega prvenstva v Sankukai karateju so:

ČLANI ABS kategorija

1. mesto: Samo Levačič,
2. mesto: Dean Levačič (oba KK Forum),
3. mesto: Darko Kotar (KK Domžale),
4. mesto: Uroš Košir (KK Grosuplje)

ČLANICE ABS kategorija

1. mesto: Vesna Kralj (KK Forum),
2. mesto: Teja Grad (KK Domžale)
3. mesto: Kristina Otrin Ferlič (KK Domžale)
4. mesto: Manica Čelofiga (KK Forum)

Seminar z mojstrom Ryozo Tsukado

Konec marca smo preživeli zanimiv in pester vikend, saj je naša zveza v Športni dvorani Ginazije Šentvid organizirala vikend seminar z mojstrom Ryozo Tsukado. Tako so imeli naši člani možnost, da so del te elegance in gracioznosti gibov občutili s prve roke in tako dobili dodatno motivacijo za delo. Vzdušje na seminarju je bilo res enkratno, so potrjevali tudi zadovoljni obrazi udeležencev.

M. K.

Klub borilnih veščin Domžale – Mladi boksar Dob

Posegamo tudi po prvih mestih

Kikboksing zveza Slovenije in klub Mladi boksar Dob sta se na povabilo organizatorjev Avstria classic kikboksing zveze udeležila v kraju Worgel mednarodnega kikboksing tekmovanja. Na njem je sodelovalo blizu 600 tekmovalcev in tekmovalk iz 12 držav, ki so bili razdeljeni v tri discipline: semi, light ter glasbene forme.

V semi kikboksingu so tekmovalci iz Mladega boksarja Dob dosegli naslednje rezultate:

Dečki + 155cm – Nejc Šuštar - četrto mesto;

Deklice + 155cm – Vesna Tomažič – peto mesto, enako Tina Vrankar med članicami – 50 kg.

V light kikboksingu pa je bila Tjaša Žibert med članicami – 65 kg peta, Tamara Radkovič je z dvema zmagama v isti kategoriji zasedla drugo mesto, peti pa je bil med člani – 79 kg Marjan Bolhar, ki je tudi dvakrat zmagal. Na mednarodnem tekmovanju sta kot sodnika sodelovala Tadej Gerič in Miha Vidmar, Mladi boksar Dob pa se za pomoč zahvaljuje Občini Domžale, Krajevni skupnosti Dob, Radiu HIT, Heliosu, AS, Hondi Trzin, Koželju Dob, Debevc Trzin ter fotografu Roku Majheniču.

V marcu sta Kikboksing zveza Slovenije in Klub borilnih veščin Ormož organizirala prvi državni turnir v kikboksingu light contakcu. Med 71 tekmovalci iz vse Slovenije je Klub borilnih veščin Domžale, Mladi boksar Dob, dosegel naslednje uspehe:

Mladinci +71 kg: 3. mesto Miha Močnik

Mladinke –65 kg: 1. mesto Tjaša Žibert

Mladinci –63 kg: 2. mesto Dejan Merič – Krnc

Članice –50 kg: 1. mesto Tina Vrankar; članice –65 kg 2. mesto Tamara Radkovič.

Čestitamo!

Bojana

Foto: R. Majhenič

Pogovor z mladim nadarjenim šahistom ŠD Domžale

Lan Timotej Turek: »Trenutno se spopadam s Kasparovom!«

DP fantov do 20 let letos januarja v Slovenj Gradcu.

114	TurekLan Timotej	II	SLO	1657	ŠD Vele Domžale	66B 0	118W 0	61B 0.5	136W 1.5	86B 1.5	126W 2.5	78B 2.5	99W 3	109B 3.5	3.5	27.0	114

Moj intervjuvanec Lan Timotej Turek bo letos dopolnil 15 let, in sicer bo rojstni dan praznoval 20. maja. Osnovno šolo je obiskoval na OŠ Venclja Perka, sedaj pa je dijak 1.e razreda Gimnazije Jožeta Plečnika v Ljubljani. Ker je imel poleg šolskih rezultatov tudi dobre rezultate v šahu, si je pridobil in »zaslužil« Zoisovo štipendijo. Zaključil je tudi nižjo glasbeno šolo, kjer je šest let igral klarinet, sedaj pa hodi v drugi razred saksofona. Tudi šah in glasba gresta skupaj, najboljši dokaz med šahisti je tudi Vasilij Smislov (1921-), 7. svetovni šahovski prvak ("I have always lived between chess and music.").

Šah velja za *kraljevsko igro. Kako si začel, Lan, stopati po »kraljevski« poti?*

Šah, to kraljevsko igro, sem pravzaprav začel igrati že kakšni dve leti pred vstopom v šolo. Pravzaprav me je s šahom spoznal dedek Martin, sedaj pa sem že jaz zanj »dedek«.

Prvi šahovski uspehi so najprej povezani s šahovskim krožkom. Kdaj si ga začel obiskovati?

V OŠ Venclja Perka v Domžalah sem začel hoditi v šahovski krožek, ki ga še sedaj vodi Jože Koritnik, ko sem imel 7 let. V tem času smo postali ekipni državni prvaki v pospešenem šahu pri fantih do 15 let, enkrat pa smo v isti kategoriji osvojili 2. mesto.

Pravi šahovski učitelji so zelo pomembni za šahovski pa tudi osebnostni razvoj vsakega nadebudnega šahista.

Moj prvi pravi učitelj šaha je bil mednarodni mojster Zlatko Bašagić, zdaj pa obiskujem zadnji letnik srednje šahovske šole, ki jo pod okriljem Šahovskega kluba Vele Domžale vodi mednarodni mojster Matjaž Mikac. Pred kratkim sem se udeležil tudi 1. tridnevnega šahovskega tabora v tem letu, kjer je bil naš mentor šahovski velemojster Georg Mohr.

Za šahovsko izpopolnjevanje niso dovolj samo ure in urice z različnimi šahovskimi učitelji, ampak je pomembno tudi samostojno učenje, kajne?

Seveda, pa tudi trenerji so zelo dragi, zato največ prostega časa šahu posvetim kar sam. *Ležim na tleh sredi sobe* in prebiram šahovske knjige. Trenutno se spopadam s Kasparovom, in sicer z njegovim prvim delom trilogije Moji veliki predhodniki, zraven pa študiram še Enciklopedijo otvoritev. Pravzaprav za delo na šahu izkoristim vsak prosti trenutek tudi med odmori med šolskim učenjem in pisanjem nalog – da se malo sprostim. Saj drugače skorajda nimam časa. In delam na šahu manj, kot bi si želel.

Z bolj ali manj napornim in vztrajnim delom na šahu so neločljivo povezani tudi dobri rezultati in uspehi. Kateri so tvoji dosedanji največji šahovski uspehi?

Zame največji dosežek je bil 3. mesto na lanskem državnem prvenstvu fantov do 14 let v pospešenem šahu in 4. mesto na državnem prvenstvu fantov do 14 let v kvalitetnem šahu, kjer sem za las zgrešil uvrstitev na evropsko prvenstvo. Letos pa sem bil 5. na DP fantov do 20 let, medtem ko sem se na DP fantov do 16 let slabše uvrstil, na koncu sem pristal šele na 17. mestu in sem bil zato zelo razočaran.

Seveda pa ne smem pozabiti osvojitev 1. mesta ter naziva klubskih državnih prvakov za kadete do 15 let za leto 2004, ki smo ga osvojili skupaj s Filipom, Špelo in Borom ter 3. mesta v 1. šahovski državni ligi za igralce do 20 let za leto 2004, kjer sta bila poleg mene v ekipi še Filip in Špela.

Kmalu si se začel udeleževati tudi večjih šahovskih tekmovanj, kjer si meril svojo šahovsko znanje tudi s starejšimi šahisti.

Prvo večje šahovsko tekmovanje je bilo na turnirju Ljubljana Open 2004, kjer sem imel možnost igrati z najboljšimi igralci, tudi tujimi, ampak ne vem več, kateri sem bil, nekje na sredi druge polovice (Na internetu njegov rezultat poiskal pisec pogovora. Na turnirju je sodelovalo 144 šahistov.). Sem bil še kar zadovoljen.

Uspešno se udeležuješ tudi ekipnih tekmovanj kjer igraš v ekipi Vele Domžale –mladi.

Zelo rad igram tudi kvalitetni šah v Kamniško-domžalski ligi in v 1. ljubljanski delavski ligi in na nekatere rezultate sem prav ponosen. Taka partija včasih traja tudi 4 ure, a se mi še niti enkrat ni zgodilo - kljub pomanjkanju časa - da se mi ne bi ljubilo iti igrat. Je pa res, da vsaj letos, ko sem v srednji šoli, vedno nimam časa.

Prostega časa ti ne jemlje samo kraljevska igra na 64 poljih, ampak počneš tudi druge stvari.

Zelo rad potujem. Bil sem že na Danskem, v Bretaniji, Normandiji, na Nizozemskem, v Belgiji z jadrnico sem obkrožil že praktično vse jadranske otoke, bil pa sem tudi že na Triglavu in na Krnu. Ker so bili to večdnevni pohodi, so mi še posebej ostali v spominu, čeprav tudi sicer z družino veliko hodimo v hribe in nasploh imam rad *Slovenijo, ker je res lepa!*

Sem tudi član Pihalnega orkestra Godbe Domžale. Od športov mi je všeč nogomet in pa namizni tenis, štiri leta sem treniral športno plezanje, ki pa sem ga zaradi pomanjkanja časa lansko leto moral opustiti. Zelo rad tudi jadram, vendar je to na žalost le kakšen teden dni na leto.

Lan, kakšni pa so kaj tvoji načrti, cilji, želje?

Nekoč bi se rad uvrstil na evropsko ali svetovno prvenstvo in če bi imel veliko časa za posvečanje šahu, bi bila moja želja postati tudi svetovni prvak. Ker pa za to ni realnih možnosti, mene pa zanima še toliko stvari, šah ostaja moj najljubši hobi.

V življenju me zelo zanimata zgodovina in geografija in všeč mi je poklic učitelja.

Bogdan Osolin

Za šahovske sladokusce

Tokrat v rubriki Za šahovske sladokusce predstavljam odlično odigrano partijo še ne 15-letnega intervjuvanca Lana (»Za analizo nisem uporabil računalnika«), ki je kot beli v francoski obrambi popolnoma nadigral dolgoletnega in izkušenega mojstrskega kandidata Slavka Marjanovića, člana LŠK Ljubljana, sicer pa v ligi igra za »upokojence« istega kluba. Zanimiv je Lanov komentar svoje 11. poteze, za katero pravi, da jo je igral po občutku. Prepričan *sem namreč, da bo kmalu* (v letu ali dveh) naredil še večji korak naprej na svoji šahovski poti, ko bo še bolj zaupal svojim »šahovskim občutkom« (=intuiciji!)

Mimogrede, poševni tisk - z drugačno pisavo - pa je še piščev dodatek pisca k njegovim komentarjem partije.

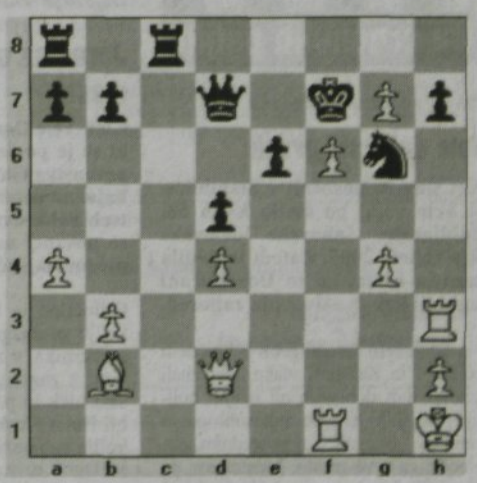

LAN TIMOTEJ TUREK (1757) : SLAVKO MARJANOVIČ (2011)

1. delavska liga-ljubljanska 2004/05 3. krog 1.e4 e6 2.d4 d5 3.e5 c5 4.c3 Sc6 5.Sf3 Db6 6.Le2 Ld7 7.0-0 (Morda je bolj pravilno 7.b4, a jaz igram 7.0-0) 7...cxd4 8.cxd4 Se7 9.b3 Sf5 10.Lb2 Le7 11.g4 To potezo sem igral po občutku. (Vendar je bila ta poteza že večkrat doslej odigrana tudi v velemojstrski praksi. op. B.O.) 11. …Sh4 12.Sh4 Lh4 13.Kh1 N (*Pripravlja prodor f4-f5!* (To je pa na podlagi moje podatkovne baze novost. Beli je v tej poziciji odigral 13. Sa3, takoj f4, Kg1 op. B.O.) 13...Se7 (Nisem pričakoval te poteze - mislim, da ni najboljša, ker opušča napad na kmeta d4.(Tukaj se začne »nova partija!) 14.Sd2 ?! Sg6? (Bolje zagotovo h5!) 15.f4 Le7 16.Tc1 (Preprečuje Tc8 zaradi 16...Tc8 17.Tc8 Lc8 18.Dc2 in beli zasede c linijo z dobro igro.) 16...0-0 17.f5 Sh4 18. f6 Lb4 ?! (Črni hoče svoje slabe figure zamenjati za bele in mu s tem otežiti napad. (18...gxf6 19.exf6 Ld6 20.Sf3 Sg6 21.Se5 Lb5 22.Lxb5 Dxb5 23.a4 Da5 24.Dc2 Tfd8 25.g5) 19.a3! (beli izsili Ld2, ker je konj na d2 belemu le v napoto) 19...Lxd2 20.Dd2 Lb5 (ni šlo Db3 zaradi Tc3 in Th3) 21.Lxb5 Dxb5 22.a4! Dd7 23.Tc3! Tfc8 (črni že ni imel dobre poteze) 24.Th3 Sg6 25.fxg7 f5 (iz obupa- na Kg7 sledi 26.Dh6 Kg8 27.Dh7 Kf8 28.La3! Ke8 29.Dh8) 26.exf6 Kf7 27.g8D! (in še zadnja kombinacija) 27...Kg8 28.f7 Kh8 (na 28...Kf8 sledi 29.La3 Kg7 in 30. Dh6 z matom) 29. Dh6 (Problemska naloga: poišči mat v treh potezah.) 1-0

Bogdan Osolin

Rezultati enodnevnih turnirjev - mladi

3. turnir gorenjske kadetske lige

V Škofji Loki je zmagal Hasanagič Alen (ŠD Jesenice – 6 točk), drugi je bil Škrlep Jaka (ŠS Tomo Zupan Kranj – 5,5 točk), tretji pa Bor Lucijan Turek, ŠD Vele Domžale – 6 točk. Lan Timotej Turek je bil s 4 točkami 11., Ajda Stina Turek pa s 3 točkami 29. od 40 tekmovalcev.

Hitrec v Balinarskem klubu

Čeprav se ga udeležujejo običajno le starejši šahisti, sta se v igri na 5 minut 4. marca uspešno preizkusila tudi brata Klander. Trinajstletni Dejan je s 3,5 točkami pristal na 15. mestu, 11-letni Aleš pa mesto za njim. Igralo je 19 tekmovalcev.

5. turnir ciklusa turnirjev mladih ljubljanske regije

Tokrat je bil na Igu 11. marca. Udeležilo se ga je 108 osnovnošolcev. Zmagal je Rožič Samo, ŠK Ig s 6,5 točkami od 7, člani ŠD Vele pa so se uvrstili takole: Špela Orehek, 17. mesto in 5 točk, Klander Dejan 22. mesto in 4,5 točk ter Klander Aleš 28. mesto in prav tako 4,5 točk.

Pospešeni turnir ŠD Vele Domžale za marec

Turnir, ki poteka enkrat mesečno, in ki se ga lahko udeležijo tako starejši člani kot mladi je potekal 12. marca. Od drugih omenjenih je bil 10. Rihtar Sašo s 4, Lan Timotej Turek pa 13. s 3,5 točkami. Igralo je 21 tekmovalcev.

Tekmovanje na Igu

Tradicionalno, letos 3. odprto mladinsko prvenstvo v pospešenem šahu je bilo 13. marca na Igu. Udeležilo se ga je 117 ljubiteljev šaha starih do 20 let. Zmagal je MK Volf Žiga z 8 točkami, drugi je bil Mitrovič Boris, tretji Novak Primož – oba s po 7,5 točk. Člani ŠD Vele Domžale so se uvrstili takole: Špela Orehek, 9. mesto in Lan Timotej Turek, 10. mesto, oba 6,5 točk, Bor Lucijan Turek, 19. mesto s 6 točkami in Ajda Stina Turek, 76. mesto in 4 točke.

Ekipno državno prvenstvo srednješolcev

Prav tako 13. marca je je na Bledu potekalo že 14. državno ekipno prvenstvo srednješolcev za šolsko leto 2004/05, kjer sta igralča tudi 2 člana ŠD Vele Domžale. Pri fantih je sodelovalo 13 ekip. Zmagala je Gimnazija Nova Gorica z 22,5 točkami, druga je bila Gimnazija Ledina z 21 točkami, Matej Filip je na drugi deski od 7 *možnih priigral 5 točk*, skupaj pa so dosegli 21 točk; tretja je bila Gimnazija Jesenice z 18,5 točkami. Srednja šola Domžale, za ketero je igral Luka Pavlič in iz 6 igranih parij iztržil 3,5 točk je zaključila na 11. mestu z 10 točkami.

VM

Jure in Špela osvojila vstopnico za svetovno prvenstvo

Od 26. febrauarja do 4. marca je v Šentjurju pri Celju potekalo 11. državno posamično prvenstvo mladih v kvalitetnem šahu, igralni čas 90 minut + 30 sekund na potezo. Prvenstvo, ki se ga je udeležilo tudi 5 članov ŠD Vele Domžale, je bilo hkrati kvalifikacija za svetovno in evropsko prvenstvo.

Špela Orehek, ki je igrala v kategoriji deklet do 14 let je s 5,5 točkami osvojila 1. mesto pred drugo, Sašo Drame iz ŠD Šentjur in tretjo, Natašo Bučar iz ŠK Triglav Krško s po 5 točkami. Poleti bo tako zastopala Slovenijo na svetovnem prvenstvu, ki bo letos v Franciji.

Jure Plaskan je pri fantih do 14 let prav tako osvojil 1. mesto in pravico udeležbe na svetovnem prvenstvu. Dosegel je 7 točk pred Sandijem Krivec iz ŠK A Leasing Slovenj Gradec s 6,5 točkami in Janezom Kavčič s 5 točkami iz ŠD Trdnjava 1896 Ljubljana.

V kaktegoriji fantov do 16 let so igrali trije naši člani. Matej Filip je s 5,5 točkami osvojil 5. do 6. mesto, Bor Lucijan Turek s 4,5 točkami 16. mesto ter Lan Timotej Turek s pol točke manj 17.-18. mesto.

To je bila spet ena uspešnejših udeležb mladih članov ŠD Vele Domžale, škoda le, ker zaradi bolezni v kategoriji do 18 let ni igral Luka Lenič.

VM

ZASEBNA ZOBOZDRAVSTVENA ORDINACIJA
STREHOVEC dr. Jagoda
Potočnikova 15, 1230 Domžale
telefon: 01/721-29-90
Laserska terapija
Radioviziografija
Ordinacijski čas:
Ponedeljek od 13. - 18. ure
Torek od 9. - 12. ure
Sreda od 13. - 18. ure
Četrtek od 13. - 18. ure
Petek od 9. - 12. ure

Dom kulture Kamnik
Fužine 10, 1240 Kamnik
01/839-76-06 (od 9.00 do 14.00 ure)
www.domkulture.org, info@domkulture.org
Starši in otroci!
V četrtek, 14. aprila, ob 17. uri vas vabimo, da si ogledate
interaktivno animirano pravljico PALČICA
Iz množice zagat bodo Palčico s pomočjo animatorja reševali otroci sami.
Vstopnina je 900 SIT.
Zaradi velikega zanimanja za predstavo vam priporočamo rezervacijo vstopnic. Sedežni red velja.

SIMAX www.simax-slo.com
Domžale Masljeva 11, 1230 Domžale, tel. 01 724 16 56, faks 01 724 26 91
Kamnik Ljubljanska c. 21A (TPC Duplica) tel. 01 831 17 96, faks 01 831 17 89
AVTODELI IN AVTOMEHANIKA ZA VSE TIPE VOZIL
NA ZALOGI GLUŠNIKI, CEVI IN KATALIZATORJI
IZPUŠNI SISTEMI ZA VSE VRSTE OSEBNIH IN TOVORNIH VOZIL
PRTLJAŽNIKI IN KOVČKI ZA VSE TIPE VOZIL
že od 33.000 SIT dalje
MONTAŽA IN SERVIS
PNEVMATIKE KUMHO Sava
Akumulatorji, olja, filtri, zavore, deli podvozja, karoserijski deli, jermeni in veliko dodatne opreme

Slaščičarna OGER
stari Trzin, Mengeška 26
Nudimo vam veliko izbiro poročnih in otroških tort po tujih katalogih, torte velikosti od 8 kosov naprej, torte tudi za DIABETIKE domačo potico, ročno izdelane domače piškote in ostale slaščice
Če imate posebno željo prinesite sliko in po njej naredimo torto.
Tel.: 564 20 50, odprto vsak dan od 7. do 21.30 ure

FERMI
TRGOVINA z AVTODELI
- potrošni material
- zavore
- sklopke
- filtri
- amortizerji
- metlice, brisalci
RADOMLJE
trgovina 01/722 72 33
delavnica 01/722 78 94

PNEVMATIKE NAJBOLJŠIH PROIZVAJALCEV
PNEVMATIKE NAJBOLJŠIH PROIZVAJALCEV
Ugodne cene, možnost plačila na obroke!
VULKANIZERSTVO LENČEK
Tel.: 01/723-52-58
Dušan Lenček s.p.
Prevoje pri Šentvidu 113a, 1225 Lukovica

EVA LAVTAR
ODVETNICA
obveščam, da sem s 30.03.2005 odprla odvetniško pisarno na naslovu Pod hribom 12, Radomlje
tel/fax 01 722 89 63
e- mail: eva.lavtar@siol.net
gsm: 031 670 432

PEDIKURA PANČUR
01/72 45 106
Vlasta PANČUR
(v kleti zdravstvenega doma Domžale)
Popoldne: ponedeljek, sreda
Dopoldne: torek, četrtek, petek

Šah – novice iz ŠD JUS security Domžale

Tretje mesto Katje Jus

Kar 22 mladih šahistk in šahistov iz Športnega društva Jus security Domžale je doslej že sodelovalo v ciklusu turnirjev mladih za leto 2004/2005 v starostni kategoriji deklic in dečkov do 15 let.

Dvanajstletna Katja Jus je pred kratkim na turnirju na Igu osvojila odlično tretje mesto in s tem utrdila tretje mesto v skupnem seštevku turnirjev. Ostali člani zasedajo naslednja mesta: 10. Pal Szomi 11. Domen Gabrovšek 17. Jaka Debeljak 22. Matjaž Kos, 27. Urška Gregorič 29. Leja Zajc 31. Marko Berk Zupanc 32. Andrej Borštnik 34. Peter Kolar 36. Tilen Lučovnik 38. Andrej Hozjan 50. Uroš Polanc 55. Tadej Škvorc 64. Luka Bevc 74. Peter Novak 75. Špela Švabelj 87. Peter Jus 90. Neža Kolar Neža 93. Urban Škvorc, naša najmlajša, šele šestletna Katja Hrovat pa 119. mesto in Maruša Jasenc 164. mesto. Vseh šahistk in šahistov na ciklusih je 202.
V društvu uvajamo za osnovnošolsko mladino brezplačne šahovske učne ure pod strokovnim vodstvom mentorja z licenco. Učne ure bodo praviloma potekale vsako sredo od 15.30 do 17.00 na Slamnikarski cesti 29 v Domžalah. VABLJENI!

A. J.

Na črnobelih poljih

Prva ljubljanske šahovska liga

Vele delavski prvak

Kot smo že poročali v Slamniku, je Vele vodil po šestih kolih 58. ljubljanske šahovske delavske liga za leto 2005. Zatem je sledila manjša kriza, ko so Domžalčani izgubili kar dva dvoboja zapored.

Na domačem terenu proti Kliničnem centru I in Zelenem vlaku niso znali izrabiti tudi dobljenih ali očitno boljših pozicij. V zadnjih treh kolih pa so vendarle zmagali: z neposrednim tekmecem za prvo mesto, Mentorjem, pa še z LŠK Upokojenci z izidoma 3:1 in naposled še z Višnjo Goro. Vele je tako zmagal s točko naskoka pred drugimi tekmeci. V zadnjem kolu so ga teoretično ogrožali le Črni vitezi. Pri tem je prvi ekipi posredno pomagala tudi zasedba Vele Mladi, ki je vitezom odščipnila dva remija. Tako je Veleju zadoščala za zanesljivo slavje že minimalna zmaga z Višnjo Goro, z izidom 2.5:1.5. Zanimivo je, da lanskoletni zmagovalec, Klinični center, nikdar ni resno ogrozil Domžalčanov, ki so večino turnirja vodili vsaj z dvema točkama naskoka.
Med posamezniki sta po številu partij največje breme nosila na prvi deski mojster Šemrl, ki je odigral deset partij in osvojil šest točk in Jože Skok, ki je na drugi in tretji deski iz devetih partij zbral štiri točke in pol. K uspehu ekipe sta veliko prispevala Vavpetič in Bogdan Osolin, ki sta igrala na tretji in četrti deski in iz sedmih partij osvojila šest točk. Na drugi deski je Bojan Osolin iz petih partij zbral dve točki in pol.
V prvi ligi je nastopala tudi zasedba Vele Mladi, ki se je uvrstila na zadnje mesto, čeprav bi se lahko z nekoliko več sreče obdržala v prvi ligi. Zadnji dve ekipi bosta namreč prihodnje leto nastopili v drugi ligi. Filip je odigral vse partije in je večinoma na prvi deski osvojil zelo solidne štiri točke. Rihtar je na tretji deski iz enajstih partij osvojil pet točk. Velja omeniti še Lana Timoteja Turka, ki je iz šestih dvobojev zbral dve točki in pol.
Vrstni red prve lige: Vele Domžale 29.5, Črni vitezi 28.5, Klinični center I 27.5, Študent 27, Mentor 24.5, Komenda Popotnik, Zeleni vlak 21.5, Višnja gora 20.5, LŠK Upokojenci 19.5, Klinični center II 15.5, Komenda Gaber 14.5, Vele Domžale Mladi 14.

Sahara premočna v tretji ligi

V drugi delavski ligi se je pomerilo deset ekip, po ogorčenem boju pa je slavil Črni graben le s pol točke naskoka pred Telekomom. Bor iz Doba bo prihodnje leto žal moral nastopati v tretji ligi. Vrstni red: Črni graben 21.5, Telekom 21, Buscotrade Trzin 20, Medvode 19.5, KPŠRD Karel Jeraj 19, Komenda Bocosoft 17, LŠK Upokojenci, Bar Repek Trzin 16, ŠS Bor Dob 15.5. Zelenci LPP 14.5.

V tretji ligi je bila nepremagljiva zasedba Sahare, ki je bila pravzaprav tretja ekipa Vele Domžale, saj igrajo v njej zgolj Velovci. V ligi je nastopilo dvanajst ekip. Posamezniki so delo opravljali z lahkoto. Janjič je na prvi deski iz desetih partij zabeležil kar devet točk. Košir je na drugi deski iz petih partij priboril ekipi tri točke in pol, Jerina je na tretji deski premagal vseh sedem, Zupanc pa vseh osem nasprotnikov. Nič kaj dosti nista zaostajala vodja ekipe Mirko Čokan, ki je zbral štiri in pol točke iz šestih partij, in Bizjak, ki je osvojil pet točk iz šestih partij. Ob takšnih osebnih izidih se ekipi ni treba bati ničesar. Vrstni red: Sahara 37.5, Železničar 29, Barob Šmarca 1 28.5, KPŠRD Karel Jeraj 24.5, Komenda Suma 24, Barob Šmarca 2, Opel Mlakar 19.5, Termoelektrarna Toplarna 18.5, ŠS Bor Dob 14, ŠD Mengeš 13.5, ŠD JUS Security 10.
Odprto prvenstvo Gorenjske 2005

Jeran na odličnem tretjem mestu

Član Vele Domžale Boštjan Jeran, ki se je po šestem kolu članskega prvenstva Gorenjske v Kranju nahajal na petem mestu, je v zadnjih treh kolih uvrstitev še izboljšal in se povzpel na tretje mesto. To je njegov največji dosedanji uspeh.

Odločilno je bilo predzadnje kolo, ko je premagal močnega MK Kozamernika, v zadnjem kolu pa remiziral z zagrizenim Jerajem in zbral šest točk in pol. Več kot soliden je bil Boris Skok, ki je v zadnjih dveh kolih zabeležil zmagi in s šestimi točkami pristal na osmem mestu. Vinko Piber je osvojil štiri točke in pristal na 24. mestu. Škoda, ker je začel več kot odlično in je imel po štirih partijah dve točki in pol. Zmagovalec turnirja je bil kamniški mojster Igor Kragelj, četudi je zadnjem kolu izgubil z drugo uvrščenim domačinom Žvanom. Na turnirju je sodelovalo 42 udeležencev.

Končni vrstni red: Kragelj 7.5, Žvan 7, Jeran, Bulatovič 6.5, Rodman, Jeraj, Kozamernik, Skok 6, Jokovič, Keršič, Ravnik, Sušnik 5.5, Razinger, Penko, Kraševec, Nikolič 5 itd.

Jože Skok

sam

topdom skupina

Za male in velike mojstre.

Akcijska prodaja kritin v trgovinah SAM od 4.4. do 16.4.2005

CREATON NATÜRLICH "TONANGEBEND"

TONDACH NARAVNA OPEČNA KRITINA

BRAMAC

Mojstri v cenah, ponudbi, svetovanju, dostavi in ponudbi izvajalcev

SAM d.o.o. Domžale, Preserska cesta 1, 1235 Radomlje
TRGOVINA Z GRADBENIMI MATERIALI "SAM" NAZARJE, Lesarska 26, 3331 Nazarje
tel.: 03/83 92 760, 83 92 761, fax: 03/83 92 765
PRODJANI CENTER "SAM" LATKOVA VAS, Latkova vas 84, 3312 Prebold
tel: 03/70 32 700, 70 32 704; fax: 03/70 32 710

www.sam.si

Občina Domžale, Ljubljanska 69, Domžale, na podlagi 4. člena Odloka o dodeljevanju poslovnih prostorov v najem (Uradni vestnik Občine Domžale, štev. 6/01) objavlja

JAVNI RAZPIS

za oddajo poslovnega prostora – cyber caffe

Predmet razpisa je poslovni prostor – lokal na Slamnikarski 1d, Domžale, parc.št. 3973, k.o. Domžale, v izmeri 51,74 m². Poslovni prostor je neopremljen, zgrajen do pete gradbene faze. Obsega glavni in servisni vhod, sanitarije za zaposlene in sanitarije za obiskovalce, ločene na moške in ženske.
Poslovni prostor je namenjen za cyber caffe, z vzpostavitvijo desetih dostopov do interneta. Ponudnik mora poslovni prostor opremiti z gostinsko opremo ter opremo za potrebe cyber caffea. Gostinska in računalniška oprema ostane v lasti izbranega ponudnika tudi po poteku najemne pogodbe. Vsem uporabnikom mora zagotoviti brezplačni dostop do interneta, z ADSL povezavo. Z dejavnostjo mora izbrani ponudnik začeti najkasneje v treh mesecih po podpisu najemne pogodbe. S plačevanjem najemnine prične s pričetkom obratovanja, vendar najkasneje v treh mesecih po podpisu najemne pogodbe.

Izklicna višina najemnine za poslovni prostor je 1.270,00 SIT/m². Poslovni prostor se odda za določen čas petih let z možnostjo podaljšanja.

Ponudbe interesentov morajo vsebovati naslednje dokumente:
1. Izpisek iz sodnega registra za opravljanje dejavnosti oz. dokazilo o strokovni usposobljenosti za opravljanje dejavnosti.
2. *Višino najemnine za m², ki jo je ponudnik pripravljen plačati, izraženo v* absolutnih številkah (brez DDV).
3. Način izvajanja programa-vizijo delovanja

Ponudbe z zahtevanimi dokazili naj ponudniki pošljejo priporočeno na naslov:
Občina Domžale, Oddelek za premoženjske zadeve, Ljubljanska 69, Domžale s pripisom:
"ZA JAVNI RAZPIS P.P. - NE ODPIRAJ".

Rok za oddajo ponudb je 15 dni od objave. Ponudbe bodo po preteku razpisnega roka komisijsko odprte. Nepopolnih vlog komisija ne bo obravnavala. Pri odločitvi o oddaji poslovnega prostora bo komisija upoštevala ponudbeno višino najemnine in vizijo delovanja.
Pred prevzemom poslovnega prostora je izbrani interesent dolžan plačati varščino za čas uporabe poslovnega prostora. Varščina znaša šest mesečnih najemnin za poslovni prostor, ki bo oddan v najem. Po prenehanju najemnega razmerja se varščina, valorizirana z indeksom rasti življenjskih potrebščin, vrne upravičencu.

Občina Domžale si pridržuje pravico, da ne izbere nobenega ponudnika.

Vse dodatne informacije v zvezi z razpisom dobite po telefonu št. 7241 110, int. 182 (mag. Sonja Spruk). Ogled poslovnega prostora je mogoč po dogovoru.

Udeleženci razpisa bodo o njegovem izidu obveščeni praviloma v 15 dneh po izbiri.

OBČINA DOMŽALE

OBČINA DOMŽALE
Oddelek za prostor in varstvo okolja
Ljubljanska 69, 1230 DOMŽALE
tel.:(01) 72-13-686
faks: (01) 72-16-295
e-mail:okolje.prostor@domzale.si

Na podlagi 77. člena Zakona o urejanju prostora (ZUreP-1) Občina Domžale, Oddelek za prostor in varstvo okolja objavlja

JAVNO NAZNANILO

o javni razgrnitvi in javni obravnavi predloga občinskega lokacijskega načrta za Poslovno cono Želodnik

Občina Domžale obvešča lastnike spodaj navedenih zemljišč, da bo Občinski svet Občine Domžale na seji dne 30.3.2005 obravnaval predlog občinskega lokacijskega načrta za poslovno cono Želodnik.

Javna razgrnitev občinskega lokacijskega načrta za poslovno cono Želodnik bo potekala 30 dni, s pričetkom sedem dni po objavi sklepa v Uradnem vestniku Občine Domžale. Glede na datum seje Občinskega sveta oziroma objave sklepa v Uradnem vestniku Občine Domžale bo javna razgrnitev potekala predvidoma od 7.4.2005 do 06.05.2005

Javna razgrnitev bo potekala v prostorih Občine Domžale, Oddelek za prostor in varstvo okolja, Savska 2, Domžale.
Predlog občinskega lokacijskega načrta za poslovno cono Želodnik si bo možno ogledati tudi v prostorih Krajevne skupnosti Dob .

Javna obravnava bo v prostorih v prostorih Občine Domžale, sejna soba, Ljubljanska 69, I. nadstropje, dne 12.04.05 ob 17. uri, vodil jo bo pristojni oddelek občinske uprave.

Lastnike vabimo k ogledu razgrnjenega prostorskega dokumenta in k udeležbi na javni obravnavi.

Ureditveno območje obsega naslednje parcele v katastrski občini DOB:
1783, 1784, 1785, 1786, 1787, 1788, 1789, 1790, 1791, 413/2, 417/2, 423/1, 424/1, 424/2, 424/3, 424/4, 425/1, 425/6, 426/1, 426/3, 426/4, 426/5, 426/6, 426/7, 527/1, 529/1, 538 , 539, 542/3, 542/4, 649, 652, 653, 654/1, 654/2, 660, 663/2, 666/1, 666/2, 668, 670, 671/1, 671/2, 671/3, 671/4, 671/5, 678/1, 679/1, 685/2, 686/1, 686/2, 687/2, 689/1, 689/5, 690/1, 690/2, 690/3, 691/1, 691/2, 692/1, 692/10, 692/11, 692/12, 692/13, 692/5, 692/6, 692/7, 692/8, 692/9, 693, 696, 697, 698/1, 698/2, 698/3, 698/4, 699/1, 699/2, 699/3, 699/4, 700, 701, 702, 703, 955/1, 958/1, 958/3, 958/4, 959, 960/1, 961/2, 967/2, 989/3, 1792, 424/5, 426/8, 692/2, 695/2, 990/5, 996/1.
Parcele izven ureditvenega območja, ki so potrebne za izvedbo komunalnih priključkov in naprav (gospodarske javne infrastrukture) potrebnih za komunalno opremljanje območja ter zemljišča za vodnogospodarske ureditve so (v katastrski občini DOB):
1584/2, 1602, 1792, 426/1, 428/2, 506, 507, 531, 541/1, 541/2, 653, 717/4, 717/5, 717/7, 717/8, 717/10, 930/1, 930/3, 959, 960/2, 961/2, 967/2, 996/1, 996/2.

Poslati:
- oglasna deska Občine Domžale
- Slamnik

Štev: 39200-12/02-36
Datum: 21.3.2005

OBČINA DOMŽALE
Oddelek za prostor in varstvo okolja

Občina Domžale, Ljubljanska 69, Domžale, na podlagi 4. člena Odloka o dodeljevanju poslovnih prostorov v najem (Uradni vestnik Občine Domžale, štev. 6/01) objavlja

JAVNI RAZPIS

za oddajo garažnih boksov v najem

Predmet razpisa so:
- garažni boks št. 65 v površini 11,25 m2
- garažni boks št. 74 v površini 11,25 m2
- garažni boks št. 83 v površini 11,25 m2
- garažni boks št. 95 v površini 15,75 m2
- garažni boks št. 97 v površini 15,75 m2

Garažni boksi se nahajajo v SPB - 1, Domžale.

Izklicna višina najemnine za garažni boks znaša 675,00 SIT/m2. Garažni boksi se oddajo za nedoločen čas.
V ponudbi naj interesenti navedejo višino najemnine za m2 (brez DDV), ki so jo pripravljeni plačati (izraženo v absolutnih številkah) ter številko garažnega boksa, ki ga želijo v najem.
Prednost pri dodelitvi garažnega boksa v najem bodo imeli stanovalci poslovno -stanovanjskega objekta SPB - 1, Domžale.
Ponudbe naj interesenti pošljejo priporočeno na naslov: Občina Domžale, Oddelek za premoženjske zadeve, Ljubljanska 69, Domžale s pripisom: "Za najem garažnega boksa - ne odpiraj".
Rok za oddajo ponudb je 15 dni od objave. Ponudbe bodo po preteku razpisnega roka komisijsko odprte. Pri odločitvi o oddaji garažnega boksa bo komisija upoštevala stalno bivališče prosilca in ponudbeno višino najemnine.
Vse dodatne informacije v zvezi z razpisom dobite po telefonu št. 7241 110, int. 182 (mag. Sonja Spruk).
Udeleženci razpisa bodo o njegovem izidu obveščeni praviloma v 15 dneh po izbiri.

OBČINA DOMŽALE

Občina Domžale, Ljubljanska 69, Domžale, na podlagi 4. člena Odloka o dodeljevanju poslovnih prostorov v najem (Uradni vestnik Občine Domžale, štev. 6/01) objavlja

JAVNI RAZPIS

za oddajo poslovnega prostora v najem

Predmet razpisa je opremljen poslovni prostor v pritličju objekta na Ljubljanski 73, Domžale, v površini 43,24 m2 s souporabo sanitarij v površini 1,14 m2.

Izklicna višina najemnine za poslovni prostor je 2.150,00 SIT/m2. Poslovni prostor se odda za neživilsko dejavnost in sicer za določen čas dveh let z možnostjo podaljšanja najema.

Ponudbe interesentov morajo vsebovati naslednje dokumente:
1. Izpisek iz sodnega registra za opravljanje dejavnosti oz. dokazilo o strokovni usposobljenosti za opravljanje dejavnosti.
2. Program oz. vrsto dejavnosti, ki se bo izvajala v najetih prostorih.
3. Višino najemnine za m2, ki jo je ponudnik pripravljen plačati (izraženo v absolutnih številkah).

Ponudbe z zahtevanimi dokazili naj ponudniki pošljejo priporočeno na naslov:
Občina Domžale, Oddelek za premoženjske zadeve, Ljubljanska 69, Domžale s pripisom:
"ZA JAVNI RAZPIS LJUBLJANSKA 73, DOMŽALE - NE ODPIRAJ".

Rok za oddajo ponudb je 15 dni od objave. Ponudbe bodo po preteku razpisnega roka komisijsko odprte. Nepopolnih vlog komisija ne bo obravnavala. Pri odločitvi o oddaji poslovnega prostora bo komisija upoštevala ponudbeno višino najemnine.
Pred prevzemom poslovnega prostora je izbrani ponudnik dolžan plačati varščino za čas uporabe poslovnega prostora. Varščina znaša šest mesečnih najemnin za poslovni prostor, ki bo oddan v najem. Po prenehanju najemnega razmerja se varščina, valorizirana z indeksom rasti življenjskih stroškov, vrne upravičencu.

Občina Domžale si pridržuje pravico, da ne izbere nobenega ponudnika.

Vse dodatne informacije v zvezi z razpisom dobite po telefonu št. 7241 110, int. 182 (mag. Sonja Spruk).

Udeleženci razpisa bodo o njegovem izidu obveščeni praviloma v 15 dneh po izbiri.

OBČINA DOMŽALE

Na podlagi 7. člena Pravilnika o porabi in dodeljevanju proračunskih sredstev za pospeševanje razvoja kmetijstva v občini Domžale (Ur. vestnik Občine Domžale, št. 13/02) Občina Domžale, Oddelek za finance in gospodarstvo, izdaja naslednji

SKLEP

o določitvi subvencij za zavarovanje plemenske živine in poljščin za leto 2005

1. Subvencije za zavarovanje plemenske živine za lastnike – kmete s stalnim prebivališčem v občini Domžale, ki so pri izbrani zavarovalnici sklenili pogodbe o zavarovanju plemenske živine, za obdobje 01.01.2005 – 31.12.2005 znašajo:

- plemensko govedo – krave, telice, biki: 4.714,85 SIT na žival (od tega kmet prejme 4.500,00 SIT, akontacija dohodnine pa znaša 214,85 SIT),
- plemenske kobile, žrebci in žrebice: 8.066,67 SIT na žival (od tega kmet prejme 7.700,00 SIT, akontacija dohodnine pa znaša 366,67 SIT),
- plemenske svinje in merjasci: 2.200,00 SIT na žival, (od tega kmet prejme 2.100,00 SIT, akontacija dohodnine pa znaša 100,00 SIT),
- drobnica (ovce, koze, ovni, kozli): 1.466,67 SIT na žival, (od tega kmet prejme 1.400,00 SIT, akontacija dohodnine pa znaša 66,67 SIT).

V skladu z Zakonom o dohodnini plačnik subvencije ob izplačilu obračuna in plača tudi akontacijo dohodnine od izplačane subvencije.

2. Subvencija za zavarovanje poljščin za lastnike – kmete s stalnim bivališčem v občini Domžale, ki so pri izbrani zavarovalnici sklenili pogodbe o zavarovanju posevkov in plodov, znaša v obdobju 01.01. 2005– 31.12.2005 50 % od višine zavarovalne premije.

3. Subvencije iz 1. in 2. točke tega sklepa, se porabljajo na podlagi pogodb, ki jih Občina Domžale sklene z zavarovalnicami, ki poslujejo na območju občine Domžale.

4. Sredstva za subvencioniranje zavarovalnih premij za plemensko živino in poljščine so zagotovljena v proračunu Občine Domžale za leto 2005 pod postavko »Zavarovanje plemenske živine in poljščin«.

OBČINA DOMŽALE
Oddelek za finance in gospodarstvo

Datum: 30.03. 2005 **NAČELNIK ODDELKA**
Številka: 32100-15/05 **Dino Bolčina, univ.dipl.ekon.**

OBVEŠČENI:
- županja Cveta Zalokar – Oražem
- Zavarovalnica Triglav d.d., OE Ljubljana, Verovškova 60 b, 1000 Ljubljana, g. Boštjan Kajtna
- glasilo Slamnik
- arhiv

Na podlagi 7. člena Pravilnika o porabi in dodeljevanju proračunskih sredstev za pospeševanje razvoja kmetijstva v občini Domžale (Ur. vestnik Občine Domžale, št. 13/02) Občina Domžale, Oddelek za finance in gospodarstvo, izdaja naslednji

SKLEP

o določitvi višine subvencije za osemenjevanje živine za leto 2005

3. Subvencija za sofinanciranje osemenjevanja govejih plemenic, svinj in drobnice, ki jo plačuje Občina Domžale, za obdobje 01.01.2005 – 31.12.2005 znaša 3.142,85 SIT (brez DDV) na osemenitev posamezne živali (od tega kmet prejme 3.000,00 SIT, akontacija dohodnine pa znaša 142,85 SIT).
V skladu z Zakonom o dohodnini plačnik subvencije ob izplačilu obračuna in plača tudi akontacijo dohodnine od izplačane subvencije.

6. Subvencija za sofinanciranje naravnega pripusta kobil in žrebic, ki jo plačuje Občina Domžale za obdobje 01.01.2005 – 31.12.2005, znaša 7.500,00 SIT na naravni pripust (od tega kmet prejme 7.159,10 SIT, akontacija dohodnine pa znaša 340,90 SIT).
V skladu z Zakonom o dohodnini plačnik subvencije ob izplačilu obračuna in plača tudi akontacijo dohodnine od izplačane subvencije.

11. Subvencije iz 1. točke tega sklepa, se porabljajo na podlagi pogodbe, ki jo Občina Domžale sklene z Veterinarskim domom Domžale d.o.o., pravno osebo, ki ima pridobljeno koncesijo za opravljanje te dejavnosti na območju občine Domžale.

14. Subvencije iz 2. točke tega sklepa se porabljajo na podlagi javnega razpisa upravičencem.

22. Upravičenci do subvencij iz 1. in 2. točke tega sklepa so kmetje in rejci domačih živali, ki imajo stalno bivališče na območju občine Domžale in ki redijo živali v občini Domžale.

25. Sredstva za subvencioniranje osemenjevanja živine so zagotovljena v proračunu Občine Domžale za leto 2005 na postavki »Subvencioniranje osemenjevanja živine«.

OBČINA DOMŽALE
Oddelek za finance in gospodarstvo

Datum: 30.03.2005 **NAČELNIK ODDELKA**
Številka: 32100-16/05 **Dino Bolčina, univ.dipl.ekon.**

OBVEŠČENI:
- županja Cveta Zalokar – Oražem
- Veterinarski dom Domžale d.o.o.
- glasilo Slamnik
- arhiv

Občina Domžale, Ljubljanska 69, 1230 Domžale na podlagi določil Zakona o javnih financah (Ur.l.RS, št. 79/99), Odloka o proračunu Občine Domžale za leto 2005 (Ur. vestnik Občine Domžale št.02/05) ter Pravilnika o porabi in dodeljevanju proračunskih sredstev za pospeševanje razvoja kmetijstva v občini Domžale (Ur. vestnik Občine Domžale št. 13/02), objavlja

JAVNI RAZPIS

za subvencioniranje naravnega pripusta kobil in žrebic v občini Domžale za leto 2005

1. PREDMET JAVNEGA POZIVA IN RAZPISANA SREDSTVA
V proračunu Občine Domžale za leto 2005 so v okviru postavke »Subvencioniranje osemenjevanja živine«, ki je planirana v višini 6.850.000 SIT, zagotovljena sredstva za subvencioniranje naravnega pripusta kobil in žrebic.

2. UPRAVIČENCI
Upravičenci do subvencije so kmetje in rejci domačih živali, ki imajo stalno bivališče na območju občine Domžale in ki redijo živali v občini Domžale.

3. POGOJI ZA PRIDOBITEV SREDSTEV IN POTREBNA DOKUMENTACIJA:
Pogoj za pridobitev subvencije je popolna in pravočasno oddana vloga z zahtevano dokumentacijo.
Prosilec zaprosi za pridobitev subvencije na obrazcu, ki ga lahko dobi v času uradnih ur na Občini Domžale, Oddelek za finance in gospodarstvo, soba 71.
Obrazcu - vlogi morajo biti priložena naslednja dokazila in dokumentacija:
- potrdilo o plačilu naravnega pripusta;
- potrdilo o opravljenem naravnem pripustu.

4. VIŠINA SUBVENCIJE:
Višina subvencije je določena s Sklepom o določitvi višine subvencije za reprodukcijo v živinorejo, objavljenem v glasilu Slamnik.
V skladu z Zakonom o dohodnini plačnik subvencije ob izplačilu obračuna in plača tudi akontacijo dohodnine od izplačane subvencije.

5. OBRAVNAVANJE VLOG:
Prispele vloge bo obravnaval pristojni oddelek in s sklepom odločil o tem, katerim vlogam se ugodi.
Prepozno prejete vloge bodo zavržene, neutemeljene pa zavrnjene. Vlagatelji nepopolnih vlog bodo pisno pozvani, da jih dopolnijo v roku petih dni od prejema poziva. Nepopolna vloga, ki jo vlagatelj v navedenem roku ne bo dopolnil, se zavrže.
Prosilci, ki jim sredstva ne bodo dodeljena, bodo o tem pisno obveščeni v roku 60 dni po predložitvi vloge.

6. NAČIN IN ROK ZA DOSTAVO VLOG:
Vloge sprejemamo do porabe sredstev, vendar najkasneje do vključno 30.11. 2005.
Prosilci svoje vloge oddajo na vložišču Občine Domžale ali pa jih pošljejo priporočeno po pošti, na naslov: Občina Domžale, Oddelek za finance in gospodarstvo, Ljubljanska 69, Domžale.
Vloge, ki ne bodo dostavljene v roku iz 6. točke tega poziva, se ne bodo obravnavale in se bodo s sklepom zavrgle.

Občina Domžale
ŽUPANJA
Cveta ZALOKAR ORAŽEM

Na podlagi 7. člena Pravilnika o porabi in dodeljevanju proračunskih sredstev za pospeševanje razvoja kmetijstva v občini Domžale (Ur. vestnik Občine Domžale, št. 13/02) Občina Domžale, Oddelek za finance in gospodarstvo, izdaja naslednji

SKLEP

o določitvi subvencij za analize na somatske celice v mleku za leto 2005

1. Subvencija za analize na somatske celice v mleku za leto 2005 za obdobje 01.01.2005 do 31.12.2005 znaša 88,00 SIT/vzorec, z vključenim DDV (od tega kmet prejme 77,70 SIT, akontacija dohodnine znaša 3,70 SIT ter DDV 6,60 SIT). V skladu z Zakonom o dohodnini plačnik subvencije ob izplačilu obračuna in plača tudi akontacijo dohodnine od izplačane subvencije.

2. Upravičenci do subvencij za analize na somatske celice v mleku so kmetje, ki imajo stalno bivališče na območju občine Domžale, katerih mleko se odkupuje in pri katerih je potrebno spremljanje števila somatskih celic v mleku.

3. Subvencija se porablja na podlagi pogodbe, ki jo Občina Domžale sklene s pravno osebo, ki opravlja analize na somatske celice v mleku za kmete iz območja občine Domžale. Pogoj za uveljavljanje subvencije je, da se analize somatskih celic opravljajo pri izvajalcu iz prejšnjega stavka.

4. Sredstva za subvencioniranje analiz na somatske celice v mleku so zagotovljena v proračunu Občine Domžale za leto 2005 pod postavko »Subvencioniranje analiz mleka na somatske celice«.

OBČINA DOMŽALE, Oddelek za finance in gospodarstvo

Datum: 30.03.2005 **NAČELNIK ODDELKA**
Številka: 32100-14/05 **Dino Bolčina, univ.dipl.ekon.**

Občina Domžale, Ljubljanska 69, 1230 Domžale na podlagi določil Zakona o javnih financah (Ur.l.RS, št. 79/99), Odloka o proračunu Občine Domžale za leto 2005 (Ur. vestnik Občine Domžale št.02/05) ter Pravilnika o porabi in dodeljevanju proračunskih sredstev za pospeševanje razvoja kmetijstva v občini Domžale (Ur. vestnik Občine Domžale št. 13/02), objavlja

JAVNI RAZPIS

za subvencioniranje prevoza mleka v Občini Domžale v letu 2005

1. RAZPISANA SREDSTVA
V proračunu Občine Domžale za leto 2005 so v postavki »Subvencioniranje prevoza mleka« zagotovljena sredstva v višini 3.700.000 SIT za stroške subvencioniranja (plačilo kmetom do višine 3.531.000 SIT in plačilo akontacije dohodnine od izplačanih subvencij) prevoza mleka za leto 2005.

2. PREDMET JAVNEGA POZIVA:
Predmet javnega poziva je subvencioniranje prevoza mleka kmetom, ki se ukvarjajo s proizvodnjo mleka na območjih, kjer zbiranja mleka ne organizirajo mlekarne.

3. UPRAVIČENCI
Upravičenci so kmetje s stalnim bivališčem na območju občine Domžale, ki se ukvarjajo s proizvodnjo mleka na območjih, kjer zbiranje mleka ne organizirajo mlekarne. Na javni poziv se v imenu upravičencev prijavi organizator prevoza mleka.

4. POGOJI ZA PRIDOBITEV SREDSTEV IN POTREBNA DOKUMENTACIJA:
Organizator prevoza mleka v imenu upravičencev vloži pisno vlogo za pridobitev subvencije. V vlogi organizator prevoza mleka navede ime, priimek in naslov upravičencev z navedbo območij (kraji), kjer bo prevoznik opravljal prevoze mleka in jih razvažal v skupno zbiralnico.
Skupna višina podeljenih subvencij se določi v pogodbi glede na razpoložljiva proračunska sredstva. Vlogi morajo biti priložena tudi naslednja dokazila in dokumentacija:
- izjava organizatorja prevoza mleka, da odkupa mleka na navedenem območju ne organizirajo mlekarne,
- število kilometrov, ki jih bo prevoznik za upravičence dnevno opravil,
- količina dnevno prevoženega mleka,
- predračun stroškov prevoza mleka, z navedbo vsakega stroška posebej (prevoz, delo…).

5. VIŠINA SUBVENCIJE:
Subvencija se določi v absolutnem znesku do višine največ 3 SIT/l prevoženega mleka, od tega kmet prejme 2,86 SIT/l prevoženega mleka, akontacija dohodnine pa znaša 0,14 SIT/l prevoženega mleka.

V skladu z Zakonom o dohodnini plačnik subvencije ob izplačilu obračuna in plača tudi akontacijo dohodnine od izplačane subvencije.

6. OBRAVNAVANJE VLOG:
Prispele vloge bo obravnaval Oddelek za finance in gospodarstvo, ki bo odločil o posamezni vlogi, pred odločitvijo pa lahko posamezno vlogo pošlje v pregled Komisiji za kmetijstvo, ki poda svoje mnenje.
Pristojni oddelek ima pravico od posameznega ponudnika za prevoz mleka pravico zahtevati dodatna pojasnila in dodatno dokumentacijo, v kolikor je to potrebno za ugotavljanje upravičenosti in izpolnjevanja pogojev za pridobitev posameznih proračunskih sredstev.
Z najprimernejšim prevoznikom (reference, opravlja prevoz za čim večje območje) za posamezno območje bo občina Domžale sklenila pogodbo za subvencioniranje prevoza mleka.
Prepozno prejete vloge bodo zavržene, neutemeljene pa zavrnjene. Vlagatelji nepopolnih vlog bodo pisno pozvani, da jih dopolnijo v roku petih dni od prejema poziva. Nepopolna vloga, ki jo vlagatelj v navedenem roku ne bo dopolnil, se zavrže.
Ponudniki, ki jih Oddelek za finance in gospodarstvo ne bo izbral za prevoz mleka, bodo o tem pisno obveščeni v roku 60 dni po izteku pozivnega roka.

7. NAČIN IN ROK ZA DOSTAVO VLOG:
Rok za dostavo vlog je do vključno 18.4.2005. Vloge, ki ne bodo dostavljene v roku iz 7. točke tega razpisa, se ne bodo obravnavale in se bodo s sklepom zavrgle.

Vloge se v zaprti kuverti oddajo na vložišču Občine Domžale ali pa pošljejo priporočeno po pošti, opremljene z naslovom pošiljatelja in označbo »JAVNI RAZPIS ZA SUBVENCIONIRANJE PREVOZA MLEKA« na naslov: Občina Domžale, Oddelek za finance in gospodarstvo, Ljubljanska 69, Domžale.

Občina Domžale
ŽUPANJA
Cveta ZALOKAR ORAŽEM

Medobčinsko društvo invalidov Domžale

vabi na

svečano prireditev ob 30. obletnici delovanja društva

in

medobčinski praznik invalidov

občin Domžale, Mengeš, Lukovica, Moravče in Trzin

v nedeljo, 10. aprila 2005, ob 10. uri
v hali Komunalnega centra v Domžalah.

V programu nastopajo: Godba Domžale, Kamniški koledniki, Gamsi, učenci Osnovne šole Trzin, Harmonikarski kvartet Lipa in ljudske pevke Kulturnega društva Domžale.

Povezovalec: Boris Kopitar.

V družabnem delu vas bo razvedril ansambel Vrhovec.

Pridite in preživite prijeten dan z nami!

Krajevna skupnost Ihan

Rezultati Natečaja za izbor simbolov

KS Ihan je razpisala anonimni natečaj za izbor simbolov KS Ihan - grba, zastave in simbola. Pogoji razpisa so bili objavljeni 22.12.2004 v Slamniku, rok za oddajo rešitev pa je bil 60 dni po tej objavi. Do roka je bilo oddanih 15 rešitev, 2 pa sta prispeli kasneje.

Ocenjevalna komisija, ki so jo sestavljali Stojan Ložar, prof. Janez Suhadolc, publicist in pisatelj Jože Hudeček, dr. Silvester Fabijan, prof. Brane Šimenc, prof. Anka Voglar in Ana Lenič, je med pravočasno poslanimi rešitvami izbrala tri najprimernejše in jim po pogojih razpisa podelila sledeče nagrade:

1. nagrado za vse tri simbole prejme rešitev Marjete Gale in Jožeta Motoha iz Ljubljane
2. nagrado za vse tri simbole prejme rešitev Božidarja Stupice iz Domžal
3. nagrado za en simbol prejme rešitev Franca Goropečnika iz Ihana.

Ostale rešitve bodo vrnjene pošiljateljem.
Vsem, ki ste se odzvali na razpis, se za sodelovanje iskreno zahvaljujemo.

KS Ihan

Društvo Spodnji in Zgornji Tuštanj

vabi na 12. tradicionalno

PRVOMAJSKO SREČANJE

1. maja 2005 na Gradu Tuštanj pri Moravčah.

Vabimo vse ljubitelje, lastnike in uporabnike oldtimerjev (avtomobilov in motorjev, starih nad 30 let), da sodelujete v povorki, za katero je zbirno mesto ob 11. uri pri Gostišču Soklič, Zalog pod Sveto Trojico.

Prireditve se bodo pričele že ob 11. uri in bodo trajale ves dan. Nastopili bodo: Damjana Golavšek, Polka punce, Nataša Madjar, Vili Resnik, Svetlini, Mambo Kingsi; pripravili bomo bogat srečolov ter dobro domačo hrano.

Dobrodošli

V spomin partizanu, borcu in voditelju

Jakobu Tekavcu-Izidorju

Rodil se je 23. julija 1921 v Rafolčah pri Lukovici. Leta 1935 se je začel učiti za ključavničarja pri mojstru Varšku v Domžalah, ki je bil poznan kot zelo zmeren, narodno zaveden človek. Njegovih nazorov so se navzeli tudi vajenci. Ko so napočili usodni trenutki slovenskega naroda, sta se v partizanske vrste v letu 1943 prostovoljno vključila oba bivša Varškova vajenca, Jaka Tekavc in Vinko Flerin. Mojstrova hčerka, Stanka - partizanka Lija, je v brezizhodnem položaju raje prostovoljno umrla, kot da bi se predala sovražniku. Jaka je v kamniško zasavski četi deloval vse do njenega razbitja na Oklem. Med redkimi, ki so se prebili iz obroča, je bil tudi Jaka. Natančno število preživelih nam takrat še ni bilo znano.

Po umiku z Okla je Jako pot vodila v enote IV. Operativne cone v gornjo Savinjsko dolino, kjer je kot poveljnik specialnega bataljona vodil dela pri gradnji letališča v Savinjski dolini. Letališče je bilo nared, vendar ni nikoli zaživelo, saj je bilo na dosegu močnih nemških sil. Iz armade je stopil oktobra 1946. V civilnem življenju je vodil in deloval na različnih mestih v gospodarstvu vse do leta 1956, ko je zaradi zdravstvenih težav, ki so bile posledica partizanskega življenja, moral na zdravljenje. Po ozdravitvi je dokončal Srednjo ekonomsko šolo, nato še Višjo pravno šolo v Mariboru in si kasneje na Pravni fakulteti v Ljubljani pridobil naziv diplomirani pravnik. S tem znanjem se je zaposlil kot tajnik na Visoki tehnični šoli v Mariboru, kjer je deloval vse do upokojitve leta 1975.

Soborec Jaka je bil eden tistih, ki so se redno udeleževali slovesnosti ob obletnici boja na Oklem. Ta je od leta 1980, ko jo je prvič pripravila Krajevna organizacija ZB NOV Ihan, katere tajnik sem bil, in so se je tedaj udeležili vsi preživeli borci, v poznejših letih prerasla v njihov vsakoletni praznik. Jaka se je z družino slovesnosti vsako leto udeleževal ter obujal spomine. Žal je danes že pokojni, njegovih soborcev pa je že tako malo, da jih poznamo na pamet.

Prijatelj Jaka, nedavno smo se za vedno poslovili od tebe. Bil si zelo dober prijatelj, iskreno se ti zahvaljujem za vse trenutke, ki smo jih preživeli s teboj in tvojo družino.

Karel Cerar

Slovensko etnološko društvo
Slovenski etnografski muzej
Medobčinski muzej Kamnik

vabijo k sodelovanju pri projektu

Evidentiranje oziroma terenska topografija etnoloških in sorodnih zbirk, ki se hranijo zunaj pristojnih muzejev na slovenskem etničnem ozemlju

Slovensko etnološko društvo in Slovenski etnografski muzej sta v letu 2004 na Ministrstvu za kulturo Republike Slovenije prijavila projekt, pri katerem sodeluje tudi Medobčinski muzej Kamnik, in s katerim želimo slovenski muzealci dobiti vpogled v etnološke in druge zbirke, ki jih zbirajo, hranijo in z njimi upravljajo zasebni zbiralci, lokalne skupnosti, kulturna in turistična društva, turistične kmetije, šole ... na slovenskem etničnem ozemlju. Predvsem nas zanimajo tiste zbirke, ki so že dostopne javnosti in si jih je mogoče ogledati.

Projekt smo organizirali tako, da smo pripravili za zbiratelje vprašalnik, s pomočjo katerega bi radi ugotovili, katere in kakšne etnološke in druge zbirke, ki niso na ogled v muzejih oziroma za katere ne skrbijo strokovnjaki muzealci, imamo na Slovenskem. S tem vprašalnikom se bomo muzealci iz Medobčinskega muzeja Kamnik ali diplomantje etnologije obrnili na zbiralce s prošnjo za sodelovanje pri izpolnjevanju vprašalnika. Medobčinski muzej Kamnik je prevzel popis zbirk v občinah Kamnik, Domžale, Mengeš, Trzin, Komenda, Lukovica in Moravče. Delo na terenu bo potekalo od oktobra 2004 do maja 2005.

Upamo in želimo si, da nas boste zbiralci oziroma skrbniki zbirk prijazno sprejeli. Želimo si, da bi bil ta vprašalnik, na osnovi katerega bomo dobili pregled nad pomembnim delom etnološke in druge premične kulturne dediščine, dobra osnova za naše nadaljnje sodelovanje, strokovno skrb nad zbirkami in dolgoročno ohranjanje pomembnega segmenta slovenske identitete.

Vse dodatne informacije so vam na voljo pri Medobčinskem muzeju Kamnik, Muzejska pot 3, 1241 Kamnik pri mag. Zori Torkar na telefonski številki 8317 647 in na elektronskem naslovu zora.torkar@guest.arnes.si ali pri popisovalki Jasni Paladin na telefonski številki 031/ 868 – 251 ali na elektronskem naslovu jasna.paladin@volja.net.

Za Slovensko etnološko društvo
Bojana Rogelj Škafar in Tita Porenta

Za Medobčinski muzej Kamnik
Zora Torkar

Ajda Domžale demeter

ZAKAJ JE POMEMBNO, DA SE PRI DELU NA VRTU IN POLJU RAVNAMO PO SETVENEM KOLEDARJU?

- Pozitivni vplivi upoštevanja setvenega koledarja so bili znanstveno dokazani – boljša kvaliteta, več pridelka in večja trajnost pridelka.
- Istočasno so bili dokazani tudi negativni vplivi, kadar se ne držimo setvenega koledarja – slabša kvaliteta, manj pridelka in pridelek ni tako trajen.
- V ta namen se je po svetu naredilo na tisoče poskusov.
- Nekaj primerov pravilnega upoštevanja setvenega koledarja:
  - o Setev opravimo na dan, ki odgovarja pridelku: pšenico seje mo na dan za plod, solato na list, korenje na korenino.
  - o Pridelke sadimo, presajamo, okopavamo in pobiramo na dan, v katero skupino spada pridelek. Zelje pobiramo na dan za list, za kisanje pa ga ribamo na dan za cvet.
  - o Kruh si pečemo na dan za cvet.

Najboljši način, da spoznate pravilno delovanje po setvenim koledar in njegovo pravilno uporabo je, da se včlanite v društvo Ajda Domžale.

KJE SE LAHKO VČLANITE:

- Na sedežu društva Ajda Domžale, Podrečje 10, tel.: 01 721 48 00
- Na predavanjih v knjižnici Domžale

KOLEDAR DRUŠTVENIH AKTIVNOSTI V:

aprilu in maju 2005:

TEČAJI ZA ZAČETNIKE BIODINAMIKE

- KDAJ: v sobotah 9., 16. in 23.04.2005 ob 9. uri,
- KJE: na sedežu društva Podrečje 10, Domžale,
- KAJ: delavnica: ''Tečaj za začetnike biodinamike II, III in IV del",
- KDO: g. Jože Grabljevec.

- KDAJ: torek 12.04.2005 ob 19. uri,
- KJE: knjižnica Domžale,
- KAJ: predavanje: ''Obdelava tal skozi ritem sonca",
- KDO: ga. Fanči Perlih.

KJE LAHKO DOBITE demeter PRIDELKE:

na Demeter kmetijah:

o Cvetka Videmšek , DOB	01 721 20 03
o Marija Udovč-Gales , KRAŠNJA	01 723 41 60
o Tomaž in Iris Golob Iris, NEVLJE	041 365 618

Umrl je praprapra-pranečak barona Jurija Vege z Gorjuše

16. januarja letos je v ljubljanskem Kliničnem centru umrl Rudolf Miš ali po domače Primaškov Rudl, gospodar na kmetiji na Gorjuši štev. 8. Na njegovi zadnji poti ga je pospremilo veliko število sorodnikov, prijateljev in znancev, verjetno pa je le malokateri pogrebec vedel, da se poslavljajo od prapraprapraprapranečaka slavnega Slovenca, barona Jurija Vege, in prapraprapravnuka Vegove sestre Marije.

Rudolf Miš je bil rojen 2. februarja 1927 v zaselku Šija na Limbarski gori očetu Francu Kosmaču, po domače Korimšku in materi Mariji, rojeni Peterka, iz Zagorice pri Dolskem. Zato ga je pri krstu župnik vpisal v krstno knjigo kot Rudolfa Kosmača in šele leta 1962 je priimek Kosmač zamenjal za priimek Miš. Na Limbarski gori je Rudolf preživel prvih 16 let svojega življenja. Odraščal je v zelo številni družini, saj je imel 12 bratov in sester. V šolo je hodil v Moravče, ob nedeljah in praznikih pa k maši v Moravče ali Blagovico in to seveda peš. Kljub naporni poti v šolo je imel Rudolf šolo v dobrem spominu, zlasti še učiteljico Ano Prestor. Ta je kmalu opazila Rudolfov talent in veselje za deklamiranje in tako je Rudolf pogosto deklamiral na raznih proslavah. Mnogo pesmi, ki se jih je naučil v šoli, se je Rudolf spominjal še nekaj let pred svojo smrtjo. Naj zapišem eno od pesmi, ki mi jih je deklamiral Rudolf in katere avtor naj bi bil po ljudskem izročilu baron Jurij Vega:

Pridna kravica si bila,
mirno v hlevu stala si.
Malo klaje si dobila,
mleka dosti dala si.

Enkrat še poglej prijazno,
preden te od tod ženo.
Oh, kako bo v hlevu prazno,
ko zdaj tebe več ne bo.

Po končani osnovni šoli je Rudolf na svojem domu na Limbarski gori živel do leta 1943, ko je odšel na Gorjušo k svoji stari mami Uršuli Peterka. Nemci so namreč 14. oktobra 1941 aretirali Terezijo Miš, gospodarico na Primaškovi kmetiji, in njena brata Leopolda in Franca. Terezijo so Nemci poslali v koncentracijsko taborišče v Ravensbruik, od koder se je vrnila šele po končani drugi svetovni vojni, Lepolda in Franca pa so Nemci ustrelili kot talca v Dragi pri Begunjah. Tako je na Primaškovi kmetiji ostala le starejša sestra Uršula Peterka, stara že 66 let in zato ni zmogla vsega dela na kmetiji. Zato se je na Primaškovo kmetijo preselil Jakob Kosmač, Rudolfov starejši brat, vnuk Uršule Peterka.

Leta 1943 so Nemci Jakoba Peterko poslali na prisilno delo v Nemčijo in tako je Uršula Peterka zopet ostala sama na Primaškovi kmetiji. Zdaj se je na Gorjušo preselil Jakobov mlajši brat Rudolf, ki je tu ostal do svoje smrti. Ker Terezija Miš, lastnica Primaškove kmetije ni bila poročena in ni imela otrok, je svojemu pranečaku Rudolfu predlagala sledeče: prepustila mu bo kmetijo, vendar mora Rudolf spremeniti svoj priimek Kosmač v priimek Miš. Rudolf je na ta predlog pristal in tako leta 1962 postal lastnik Primaškove kmetije. Istega leta 1962 se je Rudolf tudi poročil z Antonijo Kveder iz Spodnjih Kosez. Rudolfu in ženi Antoniji so se rodili trije otroci:

Vandica, rojena 15. 3. 1963, je umrla že v rani mladosti 3. 1. 1963

Lepold, rojen 12. 3. 1965, živi na Gorjuši in je končal Višjo šolo za organizacijo dela v Kranju. Zaposlen je v Žitu v Ljubljani.

Melita, rojena 22. 11. 1967, je univ. dipl. ing agronomije in je zaposlena v Arboretumu v Volčjem potoku.

Predniki Rudolfa Miša, roj. Kosmač

1. **GAŠPER VEHA** je bil praded barona Jurija Vege in njegove sestre Marije, poročene Peterka.
2. **JOŽEF VEHA** je bil ded barona Jurija Vege in njegove sestre Marije, poročene Peterka. Iz zapisa v poročni knjigi moravške fare zvemo sledeče: Jožef Veha, zakonski sin pokojnega Gašperja Vehe iz cerkvene soseske sv. Trojice, se je 31. januarja 1700 poročil z Marino Štefančič, zakonsko hčerko Martina Štefančiča iz Zagorice. Po poroki se je Jožef preselil na dom svoje žene in k hiši prinesel novo hišno (vulgo) ime Vehovc, ki se je ohranilo do današnjega časa.
3. **JERNEJ VEHA** (1702 -1766) je bil oče barona Jurija Vege in njegove sestre Marije, poročene Peterka. Bil je dvakrat poročen in v drugem zakonu s Heleno roj. Masel sta se rodila Jurij in Marija.
4. **MARIJA PETERKA**, roj. VEHA, sestra barona JURIJA VEGE, je nasledila domačo kmetijo. Poročila se je dvakrat: prvič se je poročila, še ne stara štirinajst let, z Mihaelom Pečarjem, rojenem v Vrtači v fari Kolovrat, ki je pred poroko služil pri Marijinem sovaščanu Martinu Stenki. Poroka je bila 25. 9. 1769. Drugič se je poročila z Jakobom Peterko iz Vrha pri Dolskom 12.7. 1775.
5. **JOŽEF PETERKA** (rojen leta 1779), sin Peterka Jakoba in Marije, rojene Veha, in nečak barona Jurija Vege je prevzel domačo kmetijo (rojstno hišo Jurija Vege) Zagorica štev. 10 in jo zamenjal za kmetijo Zagorica štev. 7, last Cerarja vulgo Janeša. Na tej kmetiji je rod Peterka živel do leta 1936.
6. **JERNEJ PETERKA** (rojen leta 1811), vnuk Marije Peterka, rojene Veha, in pranečak barona Jurija Vege je bil poročen z Marijo Bistan iz Soteske pri Moravčah.
7. **LUKA PETERKA** st. (rojen leta 1836), pravnuk Marije Peterka in prapranečak barona Jurija Vege je bil poročen z Marijo Tekavec.
8. **LUKA PETERKA** ml. (rojen leta 1876), prapravnuk Marije Peterka rojene Veha in prapraprapranečak barona Jurija Vege je bil poročen z Uršulo Miš, Primaškovo iz Gorjuše.Ko je sin Janez leta 1936 prodal Peterkovo kmetijo v Zagorici in se odselil v Laze, je z njim odšel tudi njegov oče. Mati pa se je razšla s svojim možem in se vrnila na svoj rojstni kraj na Gorjuši in tam živela do svoje smrti.
9. **MARIJA PETERKA** (rojena leta 1902), prapraprapranečakinja barona Jurija Vege in hčerka Peterka Luke ml. in Uršule rojene Miš, se je leta 1923 poročila s Francem Kosmačem, vulgo Korimškom iz Šije na Limbarski gori, in se po poroki preselila na dom svojega moža.Svojemu možu je rodila trinajst otrok in sicer Franca (1924), Jakoba (1925), RUDOLFA (1927), Marijo (1929), Ivana (1930), Slavko (1931), Ivanko (1932), Vilka (1935), Angelo (1937), Francko (1939), Staneta (1941), Cirila (1943) in Maksa (1944).

Marija je rodila in vzgojila spoštovanja vredno število otrok in kljub vsem naporom materinstva in vzgoje dočakala svoj 82. rojstni dan.

Janez KRAMAR

In memoriam

Franci Pavlič, misijonar

1965
2005

»Zdaj bivaš vrh višave jasne,
kjer ni mraku, kjer ni noči.
Tam sonce sreče ti ne ugasne,
Resnice sonce ne stemni!«

(S. Gregorčič)

5. marca nas je globoko pretreslo sporočilo iz Bolivije, da je gospodar življenja in smrti nepričakovano poklical k sebi našega prijatelja in misijonarja iz Bolivije. Pretreseni smo toliko bolj, ker je daroval svoje življenje svojim Indijancem na težkem in težko dostopnem misijonu Italaque. Štiri leta je bil v Boliviji, kjer se je z dušo in telesom razdajal službi najrevnejšim bratom in sestram in tako deloval v slavo Boga in slehernika.

Sama Bolivija je velika za 53 Slovenij in meji na Peru, Argentino, Paragvaj, Brazilijo in Čile. Bolivija ima približno 150 indijanskih plamen od skupno 8.014.000 prebivalcev in to je najbolj indijanska država od vseh ameriških.

Ne morem si kaj, da ne bi povzdignil njegovega velikega prizadevanja za Kristusa, saj je prevedel katekizem v ajmarščino, to je materin jezik indijanskega plemena, med katerim je deloval.
Kdor je Francija spoznal, jaz osebno sem ga srečal leta 2002, ko je imel predavanje v Kulturnem domu v Šentjakobu ob Savi mu je bilo jasno, da stoji ob izvirni osebnosti, s katero je pričeval, da je Cerkev čudovita:

- zaradi svojega zgleda skromnosti v oblačenju, prehrani in načinu življenja
- zaradi svoje prosojnosti in preprostosti
- zaradi svoje pastoralne gorečnosti, saj je gradil univerzo, imel je šolo za odrasle, nogometno šolo, otroški vrtec, dom za ostarele in s posebno zagnanostjo se je oziral na svoje vernike v župniji Italaque in vseh njenih številnih skupnostih
- zaradi svoje ljubezni do ubogih, saj je zaradi tega prišel na misijon v Bolivijo in za to dal svoje življenje

Ob Francijevi smrti čutimo v Sloveniji in še posebej v naših krajih od koder je izhajal veličino in hkrati nesrečnost človeškega bitja. Veličino, ker smo bili priča pripravljenosti darovanja krvi, kar bi lahko duhovniku rešilo življenje, in pa nesrečnost zaradi nerazumnosti skrajnosti, da je pretirano pozabljal na lastno zdravje; bolivijsko ljudstvo pa je s cestnimi zaporami preprečilo, da bi kri dospela do bolnišnice in tako smo izgubili edino priložnost, ki je bila v naših rokah. Tako smo brali v reviji Emanuel v št. 8, marec 2005.

In še to: Franci je bil srečen, da je pred kratkim dokončal gradnjo svoje univerze za uboge s podeželja, toda ni mogel videti sadu svojega dela. Zato je izredno zapisal njegov misijonski brat Diego iz Bolivije, da bi bilo dobro ustanoviti fundacijo, ki bi nosila njegovo ime in bi usmerjala darove in tako nadaljevala Francijevo zamisel. Polona Malovrh iz Misijonskega središča Slovenije je celo zapisala, da je krajevni škof v Boliviji lazarista Diega celo prosil, naj napiše knjigo o Franciju, da njegovo pričevanje ne bo šlo v pozabo.

Svojim prijateljem, gospodom lazaristom izražam globoko sožalje ob tej nenadomestljivi izgubi, na pokojnega Francija pa kličem vsakršnega duhovnega blagoslova iz nebes!

IVAN KEPIC

ZAHVALA

Sporočamo, da je 16. marca 2005
v petinsedemdesetem letu starosti umrl

ANTON SLUGA

Hruškov Tone
upokojenec Univerzale Domžale

Ostal nam bo v trajnem spominu.

Svak Tone z družino

Prazen dom je in dvorišče,
zaman oko te naše išče...
Med nami ni več tvojega
smehljaja ...
le trud in delo tvojih rok ostaja.

V SPOMIN

Dvanajstega aprila bo minilo žalostno leto, odkar te ni več med nami dragi mož, oče, dedek in pradedek

FRANC RAK

iz Ihana

Hvala vsem, ki se ga spominjate in postojite ob njegovem grobu

Vsi njegovi

ZAHVALA

Ob izgubi dragega moža, očeta, dedka, tasta, brata in strica

IVANA CENETA

se zahvaljujemo vsem sorodnikom, sosedom in ostalim znancem za izrečena sožalja ter podarjene sveče, cvetje in svete maše.

Posebna zahvala družinama Pustotnik in Vuk ter Ančki Hafner in Minki Alpner za podporo v težkih dneh. Ob tem tudi zahvala g. župniku Jarcu, pevcem Kranjskega kvinteta ter kolektivu Količevo Karton.

Vsi njegovi

Pomlad je na tvoj vrt prišla
in je vprašala, kje si ti.
In sedla je na rožna tla
in zajokala, ker te ni.

ZAHVALA

Ob nenadni smrti našega dragega

LADA VOJSKA

se iskreno zahvaljujemo za sožalja, cvetje in sveče ter številno spremstvo na njegovi zadnji poti.

Pogrešamo ga.

Vsi njegovi

Tam, kjer si ti, ni sonca in ne luči,
le tvoj nasmeh nam v srcih še živi.
Nihče ne ve, kako boli, ko se zavemo,
da te več ni.

ZAHVALA

Ob boleči izgubi naše ljube žene, mame, babice, sestre in tete

Alojzije Burgar

rojene Kašnik

se iskreno zahvaljujemo vsem sorodnikom, sosedom iz Levstikove ulice, prijateljem, znancem in sodelovcem za izrečeno sožalje, darovano cvetje in sveče.

Hvala vsem, ki ste jo pospremili na njeni zadnji poti.

Vsi njeni

Ljubila si življenje,
ljubila si svoj dom
in šla si tja, kjer ni
več trpljenja in gorja.

V SPOMIN

Šestindvajsetega aprila bo minilo leto, odkar si nas zapustila, draga hčerka

MAJDA CERAR

rojena Novak
iz Rače pri Dobu

Hvala vsem, ki postojite ob grobu, prižigate sveče in se spominjate Majde.

Z žalostjo v srcu: ata Jože Novak z družino

Zaman je bil tvoj boj,
zaman vsi dnevi upanja, trpljenja,
bolezen je bila močnejša od življenja.
V domu ostala je praznina,
v srcih naših bolečina.

ZAHVALA

Ob izgubi naše drage

JOŽEFE KEPEC - PEPCE

se iskreno zahvaljujemo vsem sorodnikom, sosedom, prijateljem in znancem, ki ste nam v težkih trenutkih stali ob strani, nam izrekli sožalje ter darovali cvetje in sveče.

Posebno se zahvaljujemo podjetju Količevo Karton, praporščakom ter vsemu zdravstvenemu osebju, posebno dr. med. Milanu Banku za pomoč pri njeni težki bolezni.

Vsem še enkrat iskrena hvala.

Vsi njeni

Mar prav zares odšel si tja v neznano?
Kako si mogel, ko smo mi še tu?
Nositi moramo vsak svojo rano, molče,
da mu ne zmotimo miru.
(S. Makarovič)

V SPOMIN

Dvaindvajsetega aprila bo minilo sedemnajst let, odkar je od nas odšel, dvajsetega septembra 2004 pa bi dopolnil trideset let

IZTOK WEINDORFER

učenec 7. b razreda Osnovne šole Domžale. Bil si kot angel, kot travnik razkošnega cvetja. Toda žal se je ta travnik prezgodaj posušil. Za tabo pa je ostala praznina, ki se je ne da nadoknaditi, pa tudi nate se ne da pozabiti. Samo čas počasi odnaša bolečine, ohranja pa spomin nate, ki je vsak dan tu in blizu, zato hvala Vsem za vsako prižgano svečko, lepo misel, molitev in spomin nanj.

Vsi njegovi

Solza boleča po licih polzi,
tiho in grenko povsod govori:
Tebe več ni, ker odšla si od nas,
več ne bo slišal se mili tvoj glas.
Bog te poklical je k sebi v nebo,
k sebi v svoj dom, k sebi v svoj raj.
Naj ti poplača dobroto, trpljenje,
naj podari ti zdaj večno življenje.

ZAHVALA

Ob nenadni izgubi naše drage žene, mami, babice, prababice, sestre in tete

ANGELE CERAR

roj. Kovač
iz Kokošenj

Se iskreno zahvaljujemo vsem sorodnikom, sosedom, prijateljem in znancem za izrečena sožalja, podarjene sveče, cvetje, svete maše, darove za cerkev ter spremstvo na njeni zadnji poti.
Hvala pogrebni službi VRBANČIČ, gospodu župniku SLAVKU JUDEŽU, za opravljen pogrebni obred in govorniku VINKU KEPCU za prebrane besede.

Iskrena hvala vsem.

Vsi njeni

ZAHVALA

Kogar imaš rad nikoli ne umre –
le daleč je …

V štiriinsedemdesetem letu se je za vedno poslovil

JANEZ MOČNIK

z Vira

Ob smrti našega dragega moža, očeta in starega očeta se toplo zahvaljujemo vsem sorodnikom, sosedom, znancem in prijateljem, ki ste ga v tako velikem številu pospremili k počitku, nam izrazili sožalje, darovali cvetje in sveče ter druge darove.

Hvala tudi g. župniku, Jožetu Tomšiču, za lepo opravljen obred.

Hvala vsem, ki ste ga imeli radi.

Vsi njegovi

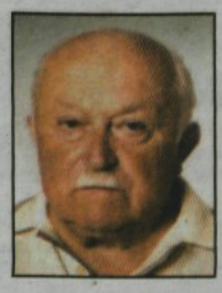

Bolezen in trpljenje si prestal,
v grobu zdaj boš mirno spal.
Odšel si tja, kjer ni gorja,
kjer upanje ti večnost da.

ZAHVALA

V šestinsedemdesetem letu starosti nas je zapustil naš dragi mož, oče, brat, bratranec, stric in dedi

FRANC GLINŠEK

s Homca

Iskreno se zahvaljujemo vsem, ki ste ga v tako velikem številu pospremili k počitku, vsem sosedom, sorodnikom, prijateljem in znancem, vsem, ki ste nam izrazili pisno in ustno sožalje, darovali cvetje in sveče. Posebej se zahvaljujemo dr. Gabrijeli Kovač Mohar za dolgoletno zdravljenje, gospe Joži Lužar, gasilcem, g. Pavliču za poslovilne besede, cerkvenim pevcem za petje ter g. župniku za lepo opravljen pogrebni obred.

Vsem in vsakemu posebej še enkrat iskrena hvala.

Pogrešamo ga.

Vsi njegovi

mali oglasi mali oglasi

- **Izposojam vrtičkarske stroje**: prezračevalec trave, motokultivator, vrtalec za stebre, odpeljem veje in prodam mleti stiropor. Praznim greznice. Prodajam prepeličja jajčka. EKO AGRAL, d.o.o. Mob.: 031 787 865

- **Računovodske storitve** in davčno svetovanje po ugodni ceni nudi računovodski servis FRS NAHTIGAL, d.o.o. Domžale. GSM 041 732 267.

- **MATEMATIKO** za osnovne in srednje šole inštruiram po ugodni ceni. Gsm.: 041 605 391

- **URMAR d.o.o.** – strojni ometi notranjih sten in stropov, hitro, po ugodni ceni. Tel.: 01 8327 190, 041 642 097

- **INŠTRUIRAM matematiko**, fiziko in osnove elektrotehnike. Tel.: 01 7238 157, 041 322 571

K-DOM, d.o.o.
Rusjanova ulica 6, IOC Zg. Jarše
Telefon: 01/ 7216 876, www.k-dom.si
NOVO
Odprto: ponedeljek - petek od 8h-17h, sobota zaprto

Trgovina s tehničnim tekstilom

- vrtna tekstilna pokrivala **AGRO-FLIS®**
- geotextil za drenaže **Ge-dren®**
- geotextil za ceste **Ge-tex®**
- strešne folije **Tay-son®**
- polnila in flisi za tapetnike
- wolneni filci in polirni koluti

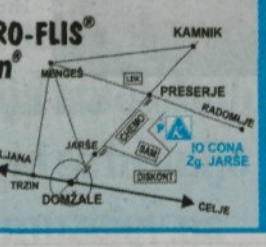

Konus Konex, Nuova F.N.T., Non Wovens

OTELO
WELLNESS CENTER
Breznikova 17, 1230 Domžale, tel.: 01 72 92 727

HUBAT PETER s.p.
Dobeno 75, 1234 Mengeš

PESTRA IZBIRA BALKONSKEGA CVETJA
LASTNA PROIZVODNJA
UGODNE CENE
Telefon: 01/723 09 02

CEMENTNI IZDELKI JOŽE JUHANT
hitrejša in kakovostnejša proizvodnja

NOVA LINIJA - NOVI ARTIKLI

- vrtni kamini
- ograje, cevi, robniki
- travne in prane plošče
- korita za rože ...
- vse vrste tlakovcev
- stebri za oporni zid
- koritnice za obrežino
- vodnjaki

PRODAJA VGRADNJA
ESTETSKA OBLIKA ODPORNOST
KAKOVOST TRDNOST

MOSTE 93, 1218 Komenda,
tel: 01 834 30 85, 834 10 82, faks: 01 834 30 80
e-mail: info@juhant.com, http://www.juhant.com

kokoši, jajca
REJA PERUTNINE
Sašo Žaljec s.p.
tel.: 041/348 272

Ali si želite vzrediti piščanca na svojem dvorišču?
Potem smo pravi naslov za Vas.
Pri nas lahko naročite dan stare piščance ali pa si omislite štiri tedenske.
Za vaš vrtiček Vam nudimo kokošji gnoj v vrečah ali razsuto.
Na vašo željo Vam naročeno dostavimo.

Oglasite se na Breznikovi cesti v Ihanu (kokošja farma)
ali nas pokličite na tel.: 01 724 33 38, gsm.: 031 561 009

Ponudba meseca

XSARA PICASSO
Prihranek kar do 750.000 SIT
povprečna poraba goriva: 5.5-8.6l/100 km
emisija CO_2: 147-205 g/km
Akcija velja do 30.4.2005 oz. do razprodaje zalog oz. do spremembe cen.

CITROËN
Avtomerkur d.d.
BTC, Šmartinska 152
1000 Ljubljana
tel.: (01) 547 2000
e-mail: salon.citroen@avtomerkur.si
Samova 14
1000 Ljubljana
tel.: (01) 30 66 030

AS DOMŽALE
Moto center d.o.o.
Blatnica 3a, IOC Trzin,
telefon: 01/562 18 13, 01/562 18 16, faks: 01/562 18 15,
www.as-domzale-motoc.si

OBVESTILO

Obveščamo lastnike kmetijskih traktorjev in traktorskih priklopnikov, da bodo tehnični pregledi teh vozil po naslednjem razporedu:

TOREK, 3.5.2005	OD 8.00 DO 12.00 IN OD 13.30 DO 18.00 URE V MORAVČAH NA PARKIRIŠČU OB CERKVI
SREDA, 4.5.2005	OD 8.00 DO 12.00 URE V MORAVČAH NA PARKIRIŠČU OB CERKVI
SREDA, 4.5.2005	OD 13.30 DO 18.00 URE NA TROJANAH PRED GASILSKIM DOMOM
ČETRTEK, 5.5.2005	OD 8.00 DO 12.00 URE V TRZINU NA PARKIRIŠČU ZA OBČINO TRZIN
ČETRTEK, 5.5.2005	OD 13.30 DO 18.00 URE V BLAGOVICI PRED PISARNO KRAJEVNE SKUPNOSTI
PETEK, 6.5.2005	OD 8.00 DO 12.00 URE IN OD 13.30 DO 18.00 URE V DOBU PRED TRGOVINO NAPREDEK
SOBOTA, 7.5.2005	OD 8.00 DO 12.00 URE V KRAŠNJI PRED GASILSKEM DOMOM
PONEDELJEK, 9.5.2005	OD 8.00 DO 12.00 URE IN OD13.30 DO 18.00 V LUKOVICI PRED KULTURNIM DOMOM JANKA KERSNIKA
TOREK, 10.5.2005 13.30	OD 8.00 DO 12.00 URE IN OD DO 18.00 V LUKOVICI PRED KULTURNIM DOMOM JANKA KERSNIKA
SREDA, 11.5.2005	OD 8.00 DO 12.00 URE IN OD 13.30 DO 18.00 URE V ŠTUDI PRED FITNES CENTROM LOŽAR
ČETRTEK, 12.5.2005	OD 8.00 DO 12.00 URE IN OD 13.30DO 18.00 URE V RADOMLJAH PRED KULTURNIM DOMOM
PETEK, 13.5.2004	OD 8.00 DO 12.00 URE V MENGŠU V JAMI SCT, PRED PODJETJEM SIGNACO, (NEKDANJA DRUŽBENA PREHRANA LEBAN TOPOLE)

Lastnike traktorjev in traktorskih priklopnikov **OPOZARJAMO,** naj na tehnični pregled pripeljejo usposobljena vozila, zlasti naj pregledajo krmilni mehanizem, svetlobna telesa in zavore, s seboj pa naj imajo obvezno opremo: **prvo pomoč in varnostni trikotnik!**

Na tehnični pregled prinesite s seboj prometno dovoljenje in zavarovalno polico iz preteklega obdobja, če je vozilo evidentirano, sicer pa osnovne dokumente vozila - račun, izjavo o ustreznosti (homologacija) in pogodbo.

Lastnike traktorjev in traktorskih priklopnikov seznanjamo, da morajo **NOVA VOZILA** evidentirati v 30-ih dneh od dneva opravljenega tehničnega pregleda!

S seboj **OBVEZNO** prinesite dokumente, ki so potrebni za tehnični pregled in veljavni osebni dokument o istovetnosti lastnika vozila!

AMZS
AMD ZVEZDA
40 let

AVTOŠOLA AMD ZVEZDA
Kategorije: B, C, E, EkB

TEČAJI CPP v marcu in aprilu:
- 18. 4. 2005 ob 18.00 uri
- 03. 5. 2005 ob 18.00 uri
- 16. 5. 2005 ob 18.00 uri

Tečaji izjemoma še po 15 ur (5 dni x 3 ure)!

ZELO UGODNI PAKETI
B, C in E kategorije!

AMD Zvezda, PE Domžale,
Ljubljanska cesta 87 (na lokaciji ZŠAM)
Tel., fax: 01/721 31 80, GSM 041/518 726,
e-pošta: amd.zvezda@siol.net,
http://www.avtosola-amdzvezda.com

glaševalska agencija
IR IMAGE
Zaposlimo

oblikovalca/operaterja
za prelom časopisov in revij,
honorano z možnostjo kasnejše redne zaposlitve.
Obvezno dobro poznavanje programov:
InDesign, Photoshop, Corel, Illustrator, ...
Vsaj 2-letne izkušnje.

Delo poteka v Kamniku. Tel.: 01/8310 790

Šesta številka Slamnika izide 29. aprila 2005, zato vaše prispevke pričakujemo do 18. aprila 2005. Pričakujemo jih - na Uredništvo (na disketi) ali po elektronski pošti vera.vojska@domzale.si oz. info@kd-domzale.si. Ne pozabite pa tudi na fotografije, ki včasih več povedo kot zelo dolg tekst.

STEKLARSTVO IRMI HOMEC- DOMŽALE
01/721 57 17, 01/722 70 89
ISDN 01/722 89 97, 01/722 89 98

- ALU in PVC okna in vrata
- izdelava termopan stekla
- brušenje stekla in ogledal
- izdelava izbočenih stekel
- peskanje stekel
- fuzije - vitraži
- uokvirjanje slik

OPTIK Martina Škofic
Ljubljanska 87 Domžale 01/721-40-06
Slovenska 24, P.E. Mengeš 01/723-89-80

Frizerski salon Blu
Irena Mihelič s.p.
Savska cesta 1, 1230 Domžale
Delovni čas od ponedeljka do petka: 7.00 do 19.00, sobota: 7.00 do 12.00
Za upokojence in študente 10% popusta
01/72-42-778

HÖRMANN
garažna in industrijska vrata
Ta vrata vam bodo dolgo v veselje!
IZBIRATE LAHKO MED VODORAVNIM IN KASETNIM MOTIVOM VRAT
NEPOZABNA POMLADANSKA PRODAJNA AKCIJA od 8.3 - 30.4.2005
AKCIJA
Vrata z vodoravnim motivom
na motorni pogon z daljinskim upravljanjem in montažo
209.990,00 sit
V "spomladanski akciji" so tudi ostala vrata po znižani ceni!
ELEKTRO elektro vidmar Franci Vidmar s.p.
Vir, Tolstojeva 18, 1230 Domžale, Tel.:01/7210-164, gsm:041/416-737 Fax:01/7219-127

info@karo.si
KARO
INŽENIRING d.o.o. Mengeš
Svetujemo in posredujemo pri prodaji, nakupu, menjavi, oddaji ali najemu vseh vrst nepremičnin, predvsem na območju Mengša, Domžal, Trzina, Kamnika in Vodic
Slovenska cesta 24, 1234 Mengeš
Telefon: 01/ 72-30-986, 72-30-987 Fax 01/ 72-38-015
www.karo.si

AVTOSERVIS VODNIK
Anže Vodnik s.p.
• SERVIS VOZIL • SERVIS KLIM • VLEKA VOZIL
• PRIPRAVA VOZIL ZA TEHNIČNI PREGLED
• PREMONTAŽA IN CENTRIRANJE PNEVMATIK
KERSNIKOVA 12, DOMŽALE, Tel.: 01 721 03 61, GSM 041 633 075

VABLJENI V TRZIN!
AVTOMARKET
PRODAJNO SERVISNI CENTER
BLATNICA 5, 1236 TRZIN
Tel. 01 562-33-00 • Fax 01 562-21-63
http://saloni.citroen.si/avtomarket-trzin/
CITROËN
NOVI C4!
SAMO PRI NAS!
50% takoj
50% po enem letu
Brez obresti
DOBAVA TAKOJ

KLINIKA ZA MALE ŽIVALI
VETERINARSTVO TRSTENJAK-ZAJC d.o.o.
Ulica padlih borcev 23 v Ljubljani
Odprta je vsak delavnik od 8. do 20. ure, ob sobotah od 8. do 13. ure
Naročila in nujne primere sprejemamo na telefonsko številko
01/5655 120

Zmenek za srečo - 22. aprila v Bachus centru v Ljubljani

Akcija parčkanja, ki ga organizira Radio Hit, je stekla. Do danes se je prijavilo že 69 zmenkarjev. Najstarejši ima 46, najmlajši pa 14 let. Potrebno je priznati, da pri prijavah vodijo moški. Tudi lani je bilo tako, vendar se je izkazalo, da so punce boj resne. Prijavi se jih sicer manj, a le te pridejo v vsej svoji zapeljivosti in ... Ja, morda pa nam bo uspelo letos pare sparčkati tako močno, da bodo zapeli poročni zvonovi!!!

V kolikor še ne veste, vsi, ki si tega želijo se lahko prijavijo na spletni strani www.radiohit.si s klikom na Zmenek, kjer boste naleteli na pisano in nagajivo stran. Takšno, kot naj bi bili naši zmenkarji. Na njej lahko poslušate izjave znanih o ljubezni, zmenkih, morebitnih nevšečnostih in ljubezenskih zapletih.

Igramo se tudi dve nagradni igri. V eni si želimo mailov na zmenek@radiohit.si, kjer pričakujemo zanimive opise povabil na zmenke ali pa opise samih prvih zmenkov. V spletni anketi pa sodelujoči lahko oddajo glas za naj par in drugo polovico parov treh voditeljev Zmenka za srečo - powered by Axe, Eve, Urške in Gregorja, ter oznanijo tri pare med znanimi Slovenci, ki se jim zdijo vredni naziva naj par.

Ta teden vas še posebej vabimo v Kolosej in sicer v četrtek zvečer med 18. in 22. uro, ko bomo potencialne zmenkarje povabili, da opogumijo sebe in prijavijo tudi svoje prijatelje, saj bomo pripravili posebno potovanje za enega, ki se bo prijavil ravno v času našega Zmenkaxestičnega ogrevanja. Vse prijavljene bomo dali v boben in eno ali enega izžrebali v živo, a ne v Koloseju, pač pa naslednji dan v oddaji. Se sprašujete v kakšni oddaji? Ja, če ste preslišali, vsak petek v aprilu med 18h in 19h pripravljamo posebne ZmenkAXEstične oddaje…. Vabljeni k poslušanju.

V Koloseju bodo nastopili še: zapeljive Dynamitke, DJ Dee s posebnim glasbenim programom, Hitovci bomo razdelili zanimive zvezke za zapisovanje urnika zmenkov….

Za vse morebitne predloge, vprašanja, mnenja smo na voljo usmerjevalci Zmenka: Eva (041 391 114), Urša (031 620 700) in Betka (041 654 632).

glaševalska agencija IR IMAGE

VRTNARSKE STORITVE DO-MA
Triglavska 9b, 1230 Domžale
GSM: 041 589 090
- OBŽAGOVANJE, PODIRANJE IN ODVOZ DREVJA V VSEH OKOLIŠČINAH
- OSTALE VRTNARSKE STORITVE
- IZDELAVA NADSTREŠKOV IN PREKRIVANJE STREH

www.toyota.si
YARiS Posebno bogata oprema po posebni ceni!
R'n'B
Rhythm & Blues
Toyota Yaris R'n'B
Zapeljite se v ritmu rhythm'n'bluesa s Toyoto Yaris R'n'B!
TOYOTA
AC LOVŠE DOMŽALE & KRANJ
Jarška c. 11, Domžale, (01) 72 99 000
Jezerska c. 121, Kranj, (04) 28 09 000

PREOBLAČIM
sedežne garniture, fotelje, kavče, jed. kote, stole
041/239-008
Usluga tapetništvo Dušan Spruk s.p., Krivčevo 25, Stahovica

PAŠA ZA OČI ... IN UŠESA!
ŽE ZA 2.290.000 SIT
NAJHITREJŠE ČAKA BREZPLAČEN CD IZMENJEVALNIK IN 6 GLASBENIH CD-JEV.
Rezervirajte trivratni Mitsubishi Colt CZ3 do 11. aprila in za svoj denar boste dobili še več: originalen CD izmenjevalnik za 6 CD-jev, ki ga boste v trgovinah Big Bang Mega in BOF napolnili s šestimi glasbenimi CD-ji po lastni izbiri*. Hit the road, Jack!
* velja za nakup do šest glasbenih CD-jev v skupni vrednosti do 30.000 tolarjev. Morebitna razlika v ceni do 30.000 tolarjev ni izplačljiva.
ŽIVIM, DA VOZIM
MITSUBISHI MOTORS
Avto center SUBELJ DOMŽALE
www.avtocenter-subelj.si
Obrtniška 8, Domžale
PRODAJA: tel.: 01 72 16 221
SERVIS: tel.: 01 72 15 666

RENAULT
POPUST OD 365.000 DO 800.000 SIT
UGODNO FINANCIRANJE DO 84 MESECEV
Avto Car d.o.o. - Mengeš, tel: salon 01/723 74 14, servis 01/723 72 79

APRILSKA AKCIJA

Dodatni popust ob nakupu kompleta štirih pnevmatik s platišči velja v mesecu aprilu!

COOPER TIRES

Dimenzija	LI/SI	DEZEN	cena v SIT z DDV
155/70R13	75T	SPORTMASTER GLE	7.666
175/70R13	82T	SPORTMASTER GLE	8.695
165/70R14	81T	SPORTMASTER GLE	10.006
165/65R14	79T	SPORTMASTER GLE	9.351
175/65R14	82T	SPORTMASTER GLE	10.287
185/65R14	86T	SPORTMASTER GLE	11.223
195/65R15	91T	SPORTMASTER GLE	13.095
195/65R15	91H	COBRA VHP (HR)	14.686
195/65R15	91V	COBRA VHP (VR)	16.839
185/60R14	82H	COBRA VHP (HR)	12.159
205/55R16	91W	ZEON 2XS	23.391
225/55R16	95V	LIFE. TOURING SLE (VR)	30.879
225/55R16	95W	ZEON 2XS	34.623
195/50R15	82V	COBRA VHP (VR)	12.159
195/50R15	82W	ZEON 2XS	14.031
225/45R17	91H	ZEON ZPT	29.943
225/40R18	88H	ZEON ZPT	35.559
225/40R18	88W	ZEON 2XS	39.303

ENZO H

ENZO V

RIAL Le Mans

ENZO H 14" 15.992
15" 16.792

ENZO V 16" 19.192

RIAL Le Mans 15" 19.192

SITAR PNEUMATIC CENTER
Nacionalni prodajalec in distributer

NOV DELOVNI ČAS
OD PONEDELJKA DO PETKA OD 8.00 DO 18.00,
OB SOBOTAH OD 8.00 DO 13.00

SITAR PNEUMATIC CENTER
Perovo 27, Kamnik, tel.: 01/ 83 08 350

Vse cene so v SIT in veljajo za takojšnje gotovinsko plačilo.

Mercator Center Domžale

Vabljeni na rojstni dan Mercator centra v Domžalah, ki bo 9. 4. 2005

Pizza velikanka	ob 10. uri
Romana Krajnčan	ob 10.20 uri
Saša Lendero	ob 11.30 uri
Slavnostna torta	ob 11.30 uri
Nagradna igra - kolo sreče	od 10. do 12. in od 16. do 19. ure
Yuhubanda	ob 16.05 uri
Plesna skupina Štupi	ob 16.30 uri
Plesna skupina Sirene	ob 17.20 uri
Plesna skupina Dobre Mrhe	ob 18.10 uri
Nagradna igra - kolo sreče	do 19. ure

Zabavala vas bosta klovn in čarodej

V primeru lepega vremena bo popoldne na parkirišču dvigovanje s toplozračnim balonom.

Veliko privlačnih in okusnih degustacij.

Ob nakupu s kartico Pika - dvojne pike
v HIPERMARKETU, INTERSPORTU, MODIANI IN PARFUMERIJI.

Mercator d.d., Cesta talcev 4, 1230 Domžale

Dobrodošli v svetu odličnih nakupov!