KNJIŽNICA EDVARDA KARDELJA V CELJU

Celje - skladišče
D-Per
III 19/1987
1119870680,6
COBISS
OSREDNJA KNJ. CELJE

MERX VESTNIK

Glasilo delavcev sozda Merx

Številka 6 — Leto VII — Junij 1987

Sozd Merx združuje: Avto Celje, Avtotehnika Celje, Blagovni center Celje, Dravinjski dom Slovenjske Konjice, GTC Golte, Gostinsko podjetje Celje, Hoteli — Gostinstvo Celje, Kmetijska zadruga Celje, Kmetijska zadruga Laško, Kmetijska zadruga Slovenske Konjice, Kmetijski kombinat Šentjur, Košenjak Dravograd, Mlinsko predelovalna industrija Celje, Moda Celje, Potrošnik Celje, Reklama Celje, Savinja Mozirje, Teko Celje, Tkanina Celje, Turist Nazarje, Zdravilišče Dobrna, Savinjski magazin Žalec, Jelša Šmarje pri Jelšah in delovna skupnost skupnih služb sozda. — Naklada: 8300 izvodov. Izhaja enkrat mesečno. — Ureja uredniški odbor: Jana Mladenović, glavna in odgovorna urednica, člani: Zdenka Zimšek, Karmen Magyar, Zdenka Detiček, Danica Dosedla, Boris Kmet, Fanika Ilijaš, Herbert Lešnik, Bojan Dežan, Alenka Škapin, Jelka Samec, Zdenka Mažgon. Tehnični urednik: Marjan Ivanuš. Delo-tozd Delavska enotnost. Naslov uredništva: Sozd Merx, Ul. 29. novembra 16, 63000 Celje — telefon (063) 21-352. Rokopisov in slik ne vračamo. Po sklepu republiškega komiteja za informiranje je glasilo sozda Merx Celje oproščeno plačevanja davka, sklep št. 421-1/72. Tisk: Tiskarna Ljudska pravica, Ljubljana.

Pekarna Laško v Merxu

S prvim julijem se bo delovna organizacija Pekarna Laško priključila k sozdu Merx in sicer kot enota temeljne organizacije Pekarne in slaščičarne Celje v okviru Mlinsko predelovalne industrije.

Direktor Mlinsko predelovalne industrije Edvard Stepišnik nam je povedal, da so prve pobude in ideje o vključitvi pekarne Laško stare že več kot deset let. Resnejši razgovori so se začeli leta 1981, ko se je oblikovala delovna organizacija Mlinsko predelovalna industrija. Izdelan je že bil elaborat, toda iz subjektivnih vzrokov se je zopet vse skupaj zavrlo. V začetku letošnjega leta je prišla ponovno pobuda iz delovne organizacije Pekarna Laško — to pobudo smo sprejeli tudi pri nas na zborih delavcev in tako je bil v obeh delovnih organizacijah 14. maja referendum o vključitvi delovne organizacije Pekarna Laško v sozd Merx oziroma v našo delovno organizacijo.

Morda še nekaj besed o tem, zakaj je prišlo do pobude in vključitve. Prvo vodilo je bilo vsekakor združitev sil v dejavnosti, ki je danes v nezavidljivem položaju in tako lažje rešujemo določene probleme skupaj. Drugo je to, da smo oboji proizvajali za isti trg, 40 odstotkov svoje proizvodnje je delovna organizacija Pekarna Laško celo plasirala na naše področje. Z vključitvijo bo preskrba v občini Laško potekala tako kot do sedaj, le da bomo racionalizirali nekatere prevoze. In ne nazadnje, skupaj bomo lahko koristili strokovne službe, ki pa so v naši delovni organizaciji že dokaj dobro razvite. Lahko rečem, da se v tej dejavnosti nekako regijsko zaokrožujemo, vendar pa to ne pomeni nikakršnega monopola, ampak hočemo s tem ustvariti zdravo konkurenco in večjo kvaliteto med našimi obrati.

Verjetno bomo o pekarni Laško napisali kaj več v naslednji številki Vestnika, zato naj sedaj povem samo to, da ta delovna enota letno proizvede 1,5 milijona kilogramov kruha in peciva.

Sprednja stran novega skladiščno-prodajnega objekta s sortirnico in skladiščem jajc, ki meri 1200 kvadratnih metrov in ga je Kmetijska zadruga Laško odprla 25. maja. V njem boste lahko kupili zaščitna sredstva, semena, gnojila, krmila, orodje, kmetijsko mehanizacijo, nadomestne dele, gradbeni material, nadomestne dele za Zastavin program in še kaj.

Soglasje za izplačilo osebnih dohodkov le, če bodo plani usklajeni

Na začetku junija se je sestal odbor za plan sozda Merx na redni seji, na kateri so se med drugim dogovorili za dopolnitve letnega plana v skladu z novo zakonodajo in družbenim dogovorom.

S 1. julijem 1987 namreč stopi v veljavo Zakon o celotnem prihodku in dohodku, hkrati pa tudi družbeni dogovor o skupnih osnovah in merilih za samoupravno urejanje odnosov pri pridobivanju in delitvi dohodka v Sloveniji. Oba predpisa pa sedaj zahtevata od delovnih organizacij uskladitve samoupravnih splošnih aktov, na osnovi katerih bodo lahko izplačevali osebne dohodke. V tem trenutku poteka po delovnih organizacijah usklajevanje letnih planov z družbenim dogovorom. V letnih planih morajo delovne organizacije opredeliti oziroma določiti:

— ugotavljanje uspešnosti gospodarjenja organizacije združenega dela po enotni meri uspešnosti, kot jo določajo usmeritve;

— način oblikovanja sredstev za bruto osebne dohodke in skupno porabo delavcev na način, kot je določen v letnih usmeritvah, upoštevaje izhodiščne vrednosti (bruto osebni dohodek na delavca v gospodarstvu, skupna poraba na delavca v gospodarstvu, stopnja odstopanja osebnih dohodkov) na podlagi enotne mere uspešnosti;

— razporejanje čistega dohodka na del za bruto osebne dohodke, skupno porabo in akumulacijo — usklajeno z usmeritvami za uresničevanje družbenega dogovora v Sloveniji;

— delitev sredstev za osebne dohodke na del za živo delo in del za gospodarjenje v skladu z usmeritvami

— določitev višine akontacij osebnih dohodkov za živo delo v skladu z usmeritvijo, da se do prvega periodičnega obračuna po uveljavitvi zakona o celotnem prihodku in dohodku postopoma prilagaja višino akontacij za živo delo v znesku (višini), ki ga bo organizacija združenega dela predvidoma ugotovila glede na doseženo uspešnost po prvem oz. polletnem periodičnem obračunu.

Po občinah so že imenovali posebne komisije, ki bodo sproti ugotavljale, ali so delovne organizacije ustrezno uskladile svoje letne plane z družbenim dogovorom. Če so delovne organizacije ravnale po predpisih, bodo od teh posebnih komisij dobile tudi soglasje za izplačilo osebnih dohodkov.

Nova blagovnica »SM«

Julija, najverjetneje sedemnajstega, ko praznuje Savinjski magazin obletnico obstoja, bo ta delovna organizacija odprla novo blagovnico splošnega tipa, velikosti 2300 kvadratnih metrov. To je ena izmed večjih naložb sestavljene organizacije Merx v letošnjem letu in je hkrati tudi izpolnitev dogovora ob vključitvi delovne organizacije Savinjski magazin v sestavljeno organizacijo Merx. Zanimivo je to, da bo kljub nekaterim subjektivnim oviram blagovnica zgrajena v rekordnem času, saj so začeli zidati novembra lani in jo končujejo letos na začetku julija. Nova blagovnica bo stala 80 starih milijard dinarjev.

Naložbe, razvoj...

Že nekaj let so se pripravljali na zidavo poslovno-trgovskega centra v Rogaški Slatini, za katerega se je vse do letos zavzemala samo delovna organizacija Tkanina, vsi drugi potencialni investitorji pa so bili zunaj našega sozda. Z vključitvijo delovne organizacije Jelša Šmarje v sozd Merx in izkazanim zanimanjem Mlinsko-predelovalne industrije, temeljne organizacije Pekarne in slaščičarne Rogaška Slatina, pa se je pojavilo mnogo večje zanimanje vsega Merxa, da bi to naložbo v Rogaški Slatini čimprej realizirali.

Nekaj več o tem nam je povedal vodja razvojno investicijskega sektorja Zvonko Strašek: »Zakaj večji interes Merxa? Moram povedati, da je med drugim bil o tem tudi dogovor z delovno organizacijo Jelšo ob vključitvi v Merx, in tudi za postavitev marketa v Podčetrtku. V razvojno investicijskem sektorju se intenzivno pripravljamo na obe naložbi. Morda še nekaj besed o poslovno trgovskem centru. Namreč z vse večjim razvojem turistične dejavnosti in zdravilišča ter kraja kot celote nastaja tudi vedno večja potreba po ureditvi trgovsko turistične in druge ponudbe. Zato smo se letos zelo resno in intenzivno lotili gradnje tega poslovno trgovskega centra in avtobusne postaje, kar vse gre skupaj. Pri tej naložbi bodo poleg članic Merxa, Jelše iz Šmarja, Tkanine in Mlinsko predelovalne industrije sodelovali kot investitorji še Ljubljanska banka s svojo podružnico, podjetje za ptt promet in loterijski zavod Slovenije. Kot poseben del za avtobusno postajo z vsemi pripadajočimi objekti pa Izletnik Celje s krajevno skupnostjo Rogaška Slatina.

Vse priprave na naložbo so v teku že od začetka leta, tako da so že pridobljena soglasja, izdelana lokacijska dokumentacija, izdano lokacijsko dovoljenje, v izdelavi so projekti. Skratka, opravljajo vsa predhodna dela, vključno s komunalnim urejanjem zemljišča in drugimi pripravljalnimi deli (nadomestna stanovanja, začetek komunalnih del in podobno), kar opravlja po pogodbi z investitorji sklad stavbnih zemljišč občine Šmarje. V ta namen je že tudi imenovan projektni svet, ki ga sestavljajo predstavniki investitorjev, krajevne skupnosti in drugih zainteresiranih na tem področju. Po samoupravnem sporazumu med investitorji pa vodi vse priprave in izvajanja naš, Merxov razvojno-investicijski sektor, predsednik projektnega sveta pa sem jaz. V skladu z rokovnikom, ki je že pripravljen in je iz vseh tehničnih in proceduralnih vzrokov izvedljiv, bi naj z gradnjo poslovno trgovskega centra v Rogaški Slatini pričeli v mesecu septembru in ga dokončali do konca meseca maja prihodnjega leta.

Objekt bi po sedanjih ugotovitvah meril brez avtobusne postaje približno 4200 kvadratnih metrov gradbenih površin, od tega bi delovna organizacija Jelša Šmarje imela približno 1850 kvadratnih metrov, delovna organizacija Tkanina 1100 kvadratnih metrov, Mlinsko predelovalna industrija 200 kvadratnih metrov, Ljubljanska banka 450 kvadratnih metrov, PTT 500 kvadratnih metrov in loterijski zavod Slovenije 35 kvadratnih metrov. Ocenjujemo, da je naložba po sedanjih cenah vredna približno 230 starih milijard za članice Merxa in 70 milijard za druge investitorje, torej skupaj 300 milijard. Že prej sem omenil, da so v izdelavi elaborati in da je v pripravi tudi finančna konstrukcija, ki pa ni dokončno zagotovljena glede na stalne podražitve, vendar menimo, da bo ob posebni prizadevnosti investitorjev in Interne banke sestavljene organizacije Merx tudi finančna konstrukcija pravočasno rešena. V ta namen bodo angažirana tudi sredstva za nerazvito območje, združena sredstva sestavljene organizacije Merx, zavarovalnice, banke, vseh izvajalcev in pa seveda lastna sredstva. Naj povem še tole, dejansko bi bilo naložbo možno začeti veliko prej, če se ne bi približno za dva meseca zavlekle priprave projekta. Toda glavne stvari so narejene in pomembno je to, da so članice Merxa z medsebojnim usklajevanjem in dokončno uskladitvijo našle svoj poslovni interes v tej naložbi.«

Pomemben uspeh Kmetijske zadruge Laško

Dan mladosti leta 1987 bo v kronologiji Kmetijske zadruge Laško zapisan kot pomemben mejnik v njenem razvoju. Na ta dan je bilo v Laškem resnično praznično, še posebno za vse delavce in kooperante Kmetijske zadruge, saj so odprli nov skladiščno-prodajni objekt s sortirnico in skladiščem jajc. Slavnost ni privabila le številnih delavcev in občanov Laškega, ampak tudi precej gostov.

Na slavnosti je prvi govoril direktor delovne organizacije Jože Rajh, ki je poudaril, da se je potreba po gradnji takšnega objekta kazala že vsa leta, odkar obstaja Kmetijska zadruga Laško, ki bo prihodnje leto praznovala 35-letnico. Prve dokumente za izgradnjo so torej pridobili že leta 1956, vendar pa vse odtlej ni bilo v tej delovni organizaciji nikoli dovolj denarja, da bi se zidave tudi lahko lotili. Seveda tudi sedaj ni bistveno drugače, vendar pa je njihovo odločitev o postavitvi tega objekta pospešilo dejstvo, da se je morala zadruga umakniti iz starih prostorov, ker so bili predvideni za druge namene. In prav z denarjem, ki so ga dobili za stare objekte, so pričeli graditi finančno konstrukcijo za zidavo novih.

Vrednost skladiščno-prodajnega objekta s sortirnico in skladiščem jajc znaša brez opreme 18,4 stare milijarde dinarjev, sama oprema pa je stala pet starih milijard dinarjev.

Sam objekt je sicer trietažen in meri 1200 kvadratnih metrov. V pritličju je za prodajalno z razstavnim prostorom namenjenih 300 kvadratnih metrov in 150 kvadratnih metrov za sortirnico s skladiščem jajc. Prvo nadstropje bo v celoti namenjeno za skladiščenje težjega blaga in kmetijsko mehanizacijo, medtem ko bo v drugem skladišče predvsem lažjega blaga. Nadstropja so med seboj povezana s tovornim dvigalom.

Sam objekt na dan otvoritve še ni bil v celoti končan, manjkal je še agregat za dvigalo, v sortirnici in skladišču jajc pa zaradi še vedno presvežega betona na tleh ni bilo mogoče položiti vinfleksa. Prav tako je potrebna še zunanja ureditev ob zadnjem delu objekta, za kar bo potrebno zbrati še nekaj denarja, ki ga bodo poskušali dobiti od tistih delovnih organizacij občine Laško, ki prav tako uporabljajo te površine.

Lokacija objekta sicer omogoča relativno lahko prekladanje blaga, predvsem zaradi bližine železniškega tira, ne omogoča pa skladiščenja blaga zunaj objekta. To je sicer precejšnja pomanjkljivost, je v svojem govoru poudaril direktor delovne organizacije Jože Rajh, vendar druge izbire niso imeli in zato menijo, da jim bodo preostale prednosti, kot so železnica, magistralna cesta in s tem povezan tranzitni promet, vse te pomanjkljivosti izničile.

V novih prostorih bo več možnosti za pestrejšo ponudbo artiklov, ki so jih v Kmetijski zadrugi Laško prodajali že doslej. Tu gre predvsem za semena, gnojila, zaščitna sredstva, krmila, orodja, kmetijsko mehanizacijo, nadomestne dele, gradbeni material in podobno. Po novem zadruga tudi razširja svoj program na prodajo nadomestnih delov za Zastavine avtomobile. Prav tako pa bodo lahko bolje kot do sedaj organizirali odkup kmetijskih pridelkov in jih pošiljali na trg.

Na koncu pa se je Jože Rajh, direktor delovne organizacije, zahvalil vsem, ki so kakor koli pripomogli k izgradnji tega objekta, še posebej pa se je zahvalil Vitomirju Dolinšku, podpredsedniku KPO sozda Merx za njegov prispevek k zapiranju finančne konstrukcije in oddajanju poslov, Marjanu Čebeli, arhitektu objekta, za to, da je uspel objekt tako izvrstno vklopiti v prostor, glavnemu izvajalcu Gradisu Celje in njegovim podizvajalcem za hitro in kvalitetno zidavo, ter Albinu Brežniku, nadzornemu organu pri izgradnji objekta, za njegovo pomoč pri premagovanju težav med zidavo.

Kasneje je govoril predsednik Izvršnega sveta skupščine občine Laško Roman Matek, ki je med drugim poudaril vlogo in pomen te delovne organizacije v občini Laško in pomen novega skladiščno-prodajnega objekta za vse kmete kooperante in druge kmete v občini Laško in njeni okolici.

Jože Rajh, direktor delovne organizacije Kmetijska zadruga Laško je v svojem govoru med drugim dejal: »Zavedamo se, da je laže naložbo dokončati, kot pa potem zagotavljati donosno poslovanje, vendar upam, da se bo načrtovano povečanje prodaje uresničilo in da bodo manjši poslovni stroški prispevali svoj delež k rentabilnosti poslovanja. Največje breme bodo imeli komercialna služba in zaposleni v teh prostorih. Prepričan sem, da bodo znali izrabiti vse prednosti, ki jih objekt daje.«

Objekt je svečano odprl predsednik zadružnega sveta Kmetijske zadruge Laško in njen kooperant tov. Deželak.

Ustanovna seja

Na ustanovni seji konference ZKS so se zbrali delegati OO ZK tozda in DSSS DO Blagovni center in uvodoma ocenili družbenoekonomske, samoupravne, varnostnopolitične in družbenopolitične razmere v DO in posameznih okoljih. Razmere so le zadovoljive, zato so ukrepe za izboljšanje poslovanja vključili tudi v programske usmeritve. Izvoljeno je bilo tudi predsedstvo, katerega predsedujoči je Valentin Vidmar. Imenovani je med navzočimi pozdravil tudi novo članico ZK Nado Peperko, računovodkinjo tozda Transport in obrtne storitve. Na koncu so navzoči soglasno opredelili cilje, da je potrebna čimvečja zavzetost vseh na vseh področjih.

A. K.

Pogovor s partijskimi sekretarji

Predsedstvo občinskega komiteja ZKS Celje je pripravilo pogovor s sekretarji OO ZK o varnostnopolitičnih in družbenoekonomskih razmerah v celjski občini, o pripravah na volilne konference OO ZKS ter vključevanju ZK v razpravo o spremembah in dopolnitvah zakona o združenem delu. Udeleženci so se dogovorili, da bodo v vseh OO ZKS obravnavali teze o aktualnih družbenopolitičnih razmerah v družbi in ZKS, skupaj z varnostnopolitičnimi in družbenoekonomskimi razmerami v lastnih okoljih ter opredelili naloge svojega članstva, zlasti tudi v zvezi z razpravami o spremembah in dopolnitvah zakona o združenem delu. Dogovorjeno je tudi bilo, da bodo volilne konference OO ZKS decembra in je zato potrebno pravočasno opraviti evidentiranja kandidatov za nova vodstva OO ZKS, konferenc ter organov občinske organizacije ZKS.

A. K.

Kar ljudje hočemo in znamo, to tudi zmoremo

Letošnje jubilejno leto so kolektiv delovne organizacije Kmetijski kombinat Šentjur in še posebej člani temeljne organizacije Klavnica počastili z odprtjem novih skladiščnih in proizvodnih prostorov. Poleg številnih poslovnih partnerjev, predstavnikov družbenopolitičnih skupnosti, vodstva sestavljene organizacije in delavcev klavnice se je praznovanja 29. maja, s katerim so želeli poudariti delovni značaj in simbolizirati mladostno zagnanost pri premagovanju vsakodnevnih težav, udeležil tudi republiški predsednik za kmetijstvo Milan Kneževič.

Za uvod je direktor temeljne organizacije Klavnica Rado Teržan med drugim dejal: »Klavnica mora, tako v delovni organizaciji, na Kozjanskem in v sestavljeni organizaciji Merx uspešno nadgraditi primarno živinorejsko proizvodnjo kmetijskih delovnih organizacij. Za svojo osnovno nalogo v procesu družbene reprodukcije smo si zadali dohodkovno povezovanje živinorejske proizvodnje s plačilno sposobnimi kupci mesa in mesnih izdelkov. V tem smislu bo največja nagrada za vse zaposlene delavce v klavnici, če bodo z našim poslovanjem poleg nas samih hkrati zadovoljni tako kmetje, ki nam prek matičnih kmetijskih zadrug dobavljajo živino, kakor tudi kupci naših izdelkov. Zavedamo se, da so cilji dosegljivi samo s trdim delom kolektiva in ob čvrsti, dolgoročno usmerjeni poslovni politiki vodstva delovne in sestavljene organizacije. Vendar, kar ljudje hočemo in znamo, to tudi zmoremo. In zmogli bomo.«

Nove proizvodne in skladiščne prostore — 400 kv. metrov simbolično odprla Zinka Leskovar, edina delavka med vsemi zaposlenimi v klavnici Šentjur, ki združuje svoje delo tam že vse od začetka poslovanja, od leta 1963. Tako se končuje infrastrukturno posodabljanje obrata in začenja začetek novih proizvodnih in poslovnih možnosti klavice v Šentjurju. S tem delavci sprejemajo nov poslovni izziv, saj hočejo osvojiti maloserijsko, visokokvalitetno proizvodnjo mesnih izdelkov in višjo obliko priprave svežega mesa za prodajo.

Po ogledu novih prostorov so si gostje skupaj z delavci klavnice ogledali razstavo proizvodov vseh delov Kmetijskega kombinata Šentjur in si po degustaciji le-teh z zanimanjem ogledali kratek film o kmetijski pridelavi.

Na okoli 10.000 ha kmetijskih zemljišč bo Kmetijski kombinat Šentjur letos predvidoma pridelal: 2600 ton žive teže pitancev, 6 milijonov litrov mleka, 23,5 milijona jajc, 106 vagonov namiznih jabolk, 200 ton žive teže kuncev, 110 ton žive teže prašičev, 455 ton pšenice in podobno. Klavnica bo poslala na trg 1500 ton mesa ter 700 ton izdelkov. Namleli bodo 3400 ton moke, naredili 250 ton kaše.

V drugem delu praznovanja srebrnega jubileja Kmetijskega kombinata Šentjur so na slavnostni seji pregledali 25-letno razvojno pot in predstavili tudi poglede na načrte, kako bodo uresničevali razvojne cilje v zahtevnih pogojih tržne ekonomije. Med drugim je Stanko Lesnika, direktor delovne organizacije, dejal: »V teh 25 letih smo doživljali pomembne uspehe, bila pa so tudi razočaranja in problemi. Po tem se verjetno ne razlikujemo od drugih kmetijskih organiacij, ki so se tako kot mi prebijale skozi različne krize v tej panogi. Ob tem tudi ne bi smeli pozabiti, da smo delovali in se razvijali v relativno slabih razmerah, pa naj gre za kvaliteto zemlje, razdrobljenost ali za siceršnjo nerazvitost območja. No, s prizadevnostjo ter jasnimi razvojnimi cilji smo uspešno preveslali to 25 let dolgo pot, reko, ki je bila polna brzic ter zahrbtnih vrtincev. Spretno smo se izogibali mrtvim rokavom pa tudi vabljivim sirenam, ki so nas vabile v varno zavetje obrežja. Danes smo tu, bogatejši za prenekatero izkušnjo in pripravljeni na nove napore in dosežke.«

In kako naprej? V svojem govoru je Stanko Lesnika poudaril, da bodo svojo poslovno in razvojno filozofijo oblikovali tako, da bodo sposobni tudi v novih gospodarskih razmerah čim učinkoviteje izrabiti prozvodne zmogljivosti in to ob ustreznem dohodku. V družbeni kmetijski proizvodnji se bodo zavzemali za ohranitev visoke tehnološke ravni vse proizvodnje.

V zasebnem kmetijstvu vidijo svoj razvoj, v pospešeni koncentraciji zemlje in proizvodnje. V klavništvu so si za osnovno nalogo izbrali dohodkovno povezovanje živinorejske proizvodnje s plačilno sposobnimi kupci mesa in mesnih izdelkov. V trgovini so si poleg stalnega izboljšanja ponudbe zastavili cilj, da zgradijo objekt, v katerem bodo lahko ponudili kmetom iz širšega območja celovit izbor blaga za dobro kmetovanje. V transportni dejavnosti pa so si za cilj postavili širitev sodelovanja z obrtniki. Svoj govor je direktor Stanko Lesnika zaključil z mislijo: »Seveda pa so našteti razvojni cilji največ odvisni od nas samih, od delavcev in kmetov. Ob starejši generaciji, ki je postavila temelje kmetijskega kombinata, raste nov rod strokovnjakov in delavcev, ki ima moči in znanje, da se spoprime z novimi izzivi. Razveseljivo je tudi to, da je vedno manj takšnih, ki mislijo, da se ne da nič več narediti.«

Slavnostni govornik ob praznovanju 25-letnice Kmetijskega kombinata Šentjur je bil Franc Ban, predsednik kolegijskega poslovodnega organa sozda Merx, ki je poudaril predvsem pomen in vlogo te delovne organizacije v sistemu in zunaj njega.

Po kratkem kulturnem sporedu, ki so ga pripravili mladinci Kmetijskega kombinata Šentjur, sta predsednica delavskega sveta in direktor delovne organizacije podelila svojim najzvestejšim poslovnim partnerjem plakete in priznanja za dobro poslovno sodelovanje.

Na koncu pa je nekaj besed spregovoril tudi Milan Kneževič, predsednik republiškega komiteja za kmetijstvo in se hkrati tudi zahvalil v imenu vseh prejemnikov priznanj in plaket.

Akcijska konferenca Zveze komunistov sozda Merx

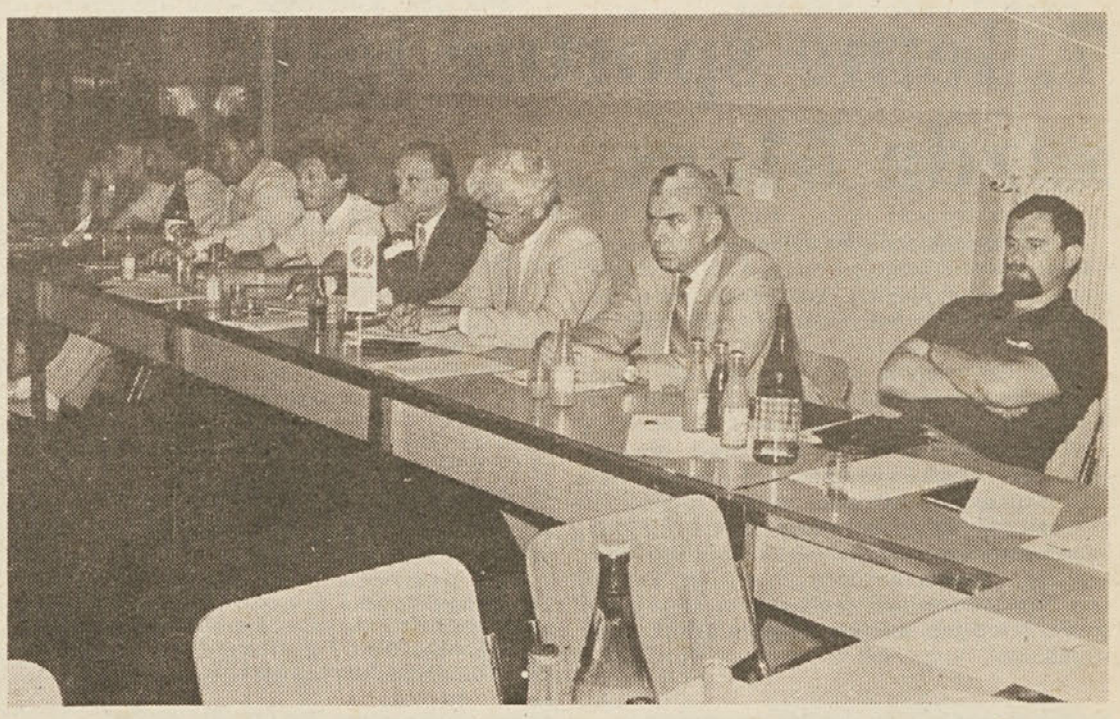

Delegati članov Zveze komunistov iz osnovnih organizacij ZK v delovnih organizacijah, ki delujejo v sozdu Merx so se v ponedeljek, 8. junija 1987, sestali na ustanovni seji akcijske konference. S to novo metodo dela v ZK so osvetili svoje naloge za izboljšanje družbeno-ekonomskega položaja sozda Merx v sedanjih gospodarskih razmerah.

V dobro pripravljeni razpravi so govorili predvsem o družbenoekonomskem položaju v sestavljeni organizaciji Merx ter o vlogi in nalogah komunistov. V zvezi s tem seveda niso mogli mimo številnih težav, ki izvirajo iz zapletenega gospodarskega položaja v Jugoslaviji in močno vplivajo na poslovanja vseh delovnih organizacij v sozdu Merx kot tudi na izpolnjevanje zahtevanih nalog.

Osnovni ton razpravi je dajal referat podpredsednika kolegijskega poslovodnega organa sozda Merx Jožeta Gračnarja, ki je v uvodu poudaril, da če je bila kdaj potrebna usklajena, programska in delovno intenzivna akcija komunistov v naši sestavljeni organizaciji, potem je to gotovo sedaj pravi trenutek, kajti komunisti moramo enkrat spoznati, da od nikogar ne moremo zahtevati, da bo reševal naše probleme, kakor tudi ne tiste, ki so na družbenoekonomskem področju po kongresnih listinah v naši domeni.

Jože Gračnar: Ne trdim, da ni naša pravica, je celo dolžnost, da povemo in pokažemo na težave, ki so posledica neusklajene ali celo nestrokovne zakonske regulative. Toda to naj bo vzporedna aktivnost, ob prizadevanju nas vseh, da se organiziramo in najbolje zagospodarimo v danih razmerah in v okoljih, kjer delujemo na družbenoekonomskem in političnem področju.

Akcijska konferenca Merxovih komunistov se je začela z izvolitvijo organov konference. Sama konferenca je bila namenjena temeljiti seznanitvi članstva z nalogami, ki čakajo vse komuniste in delavce sozda Merx za izboljšanje družbenoekonomskega položaja sozda kot celote, ki je v današnjih razmerah tudi težko uresničljivo. Vsekakor pa brez težav ne bo šlo. In na to so opozorili številni razpravljalci z vso odgovornostjo tudi partijsko, da bodo poizkušali najti rešitve. V razpravah so nadalje ugotavljali, da se včasih posamezne delovne organizacije težko znajdejo v teh današnjih »kuhinjah« administrativnih ukrepov. Toda z malo boljšo organiziranostjo, z malo večjo aktivnostjo vseh strokovnih delavcev in ob podpori družbenopolitičnih in samoupravnih organov bomo sposobni premagati tudi takšne ovire. Zato se bo potrebno kar najbolj opreti na lastne sile, kajti napori za uresničitev nalog ne bodo majhni.

Po okvirnem sprejetju programa dela za letošnje leto, ki ga bodo še dopolnili s sklepi ustanovne seje akcijske konference, so delegati izvolili novo predsedstvo akcijske konference v sestavi: Žare Frančeškin, predsednik in člani Aleksander Gričnik, Miro Čmer, Karmen Magyar in Stane Pezdevšek.

Ob zaključku konference so imenovali tudi delovno skupino, ki bo na osnovi razprave oblikovala sklepe konference. Ti bodo osnovno vodilo za delo vseh komunistov v sestavljeni organizaciji Merx.

Ludvik Bevc

Anton Borlak

Franc Senica

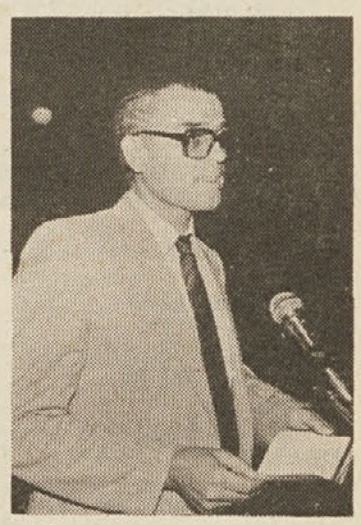

Zvonko Strašek

Franc Petauer

Žare Frančeškin

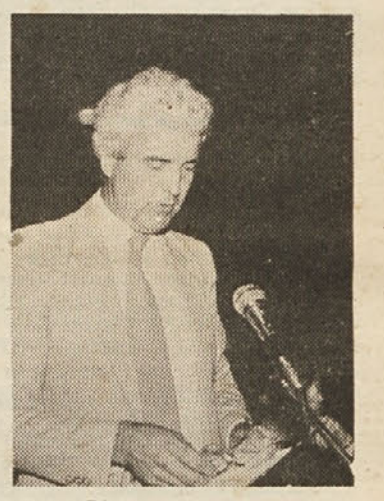

Dane Rinc

ZVONKO STRAŠEK: S skupno akcijo v razvoju moramo ustvariti dodaten dohodek, inovacijski dohodek

V vse bolj zaostrenih gospodarskih razmerah pa je nujno doseči več, večjo produktivnost, večjo racionalnost, boljšo tehnologijo, nove proizvode. To nam lahko omogoči le več znanja, dodatno znanje, predvsem pa intenzivno vključevanje znanja, ki ga že imamo v kolektivu. Pritegniti moramo vsakega posmeznika, da bo na svojem delovnem mestu, v svojem interesu in v interesu celotnega kolektiva razmišljal, iskal in našel izboljšave, izume, koristne predloge. Množična inovacijska dejavnost se odraža v tem, da vsi delamo, vsi mislimo, vsak za svoje delo nosi odgovornost.

FRANC PETAUER: Porabnik ne sme biti brez blaga

Zelo pomembno področje je tudi redno zagotavljanje potrebnih količin osnovnih živil, predvsem mislim na to, kako pomembna je nemotena preskrba. Zato je naša skupna naloga, da si na tem področju še naprej prizadevamo, da se ne bi zgodilo, da bi ostal kupec brez blaga. Zadovoljiva preskrba pa ne sme biti samo v obdobju miru, ampak tudi v izrednih razmerah, zato je ena izmed pomembnih nalog tudi ta, da naše obrambne načrte nenehno usklajujemo, jih prilagajamo novi zakonodaji.

ŽARE FRANČEŠKIN: Vsa Slovenija je ustvarila samo za en hotel akumulacije

Položaj v gostinsko-turistični dejavnosti je na splošno slab, kar se odraža tudi v našem sozdu. Izgube se večajo, zelo problematični so osebni dohodki. Zato slabi ekonomski rezultati v tej dejavnosti zahtevajo takojšnje ukrepanje, predvsem pa okrepitev s sposobnimi, mladimi in ustvarjalnimi delavci. Zato menim, da bi moral biti eden izmed sklepov te konference, da vsa prizadevanja za reorganizacijo gostinsko turistične dejavnosti v sozdu Merx nadaljujemo in potem to reorganizacijo speljemo v čimkrajšem času.

DANE RINC: Pogledi, kako iz krize, so zelo različni

Morda bi morali več govoriti o težavah, o katerih so v zadnjem času le veliko razpravljali v raznih organih, kot na primer o tezah za idejni plenum slovenskih komunistov. Všeč mi je, da so veliko razpravljali o boljšem poslovanju, razvoju, inovacijah, kako naprej, iz težav, o tem, da se moramo opreti na lastne moči. In če se zdaj vprašam, kaj lahko naredimo komunisti pri vsem tem? To, da spodbujamo vse to v svojih delovnih okoljih, da bi dokazali, da se s skupnimi močmi da kaj narediti.

Zapisi iz bogate in plodne razprave

LUDVIK BEVC: Intervencijski zakon v delovni organizaciji Potrošnik ob izplačilu ni povzročil občutnejših posledic

Če na kratko povzamemo problematiko trgovine na drobno, vidimo, da so osnovni problemi administrativno določanje pogojev za gospodarjenje, obratna sredstva za pokrivanje zalog trgovskega blaga, dolgoletno obdobje zamrznjenih marž, zastarela oprema, premalo kvalificiranih kadrov, visoke družbene dajatve, nizki osebni dohodki. Zato menimo, da je glavna naloga komunistov in vseh delavcev v delovni organizaciji napeti vse sile in zadržati ugodne tokove rasti ekonomičnosti, rentabilnosti in produktivnosti ter akumulativnosti, ki smo jih dosegli na začetku poslovnega leta. Zavedamo se, da je to edino zagotovilo za nemoteno izplačilo sredstev za osebne dohodke in pozitivno gospodarjenje do konca letošnjega leta.

ANTON BORLAK: V kuhinjah administrativnih ukrepov se ne znajdemo

V zadnjem četrtletju preteklega leta smo storili veliko, ali že skoraj vse, da smo sanirali 9-mesečno izgubo in povečali dohodek. To se nam v prvem kvartalu letošnjega leta maščuje, ker nam dohodek na zaposlenega ne narašča, zato se tudi osebni dohodki ne povečujejo. Danes nič ne obljubljamo, čeprav imamo po oceni izvršnega sveta dober program ukrepov za izhod iz obstoječega stanja. Teh se tudi držimo. Ne obljubljamo, dokler ne bodo znane osnovne usmeritve, ki bodo bistveno vplivale na gospodarske rezultate v naši dejavnosti. Danes že znamo speči v pekarnah kruh iz vsake moke, v »kuhinjah« administrativnih ukrepov pa se ne znajdemo, tu pa se nam reže zelo tanek kos kruha. Tako mislimo mi in odkrito bomo morali povedati, doklej smo se še pripravljeni odrekati svojemu standardu za varovanje našega skupnega. 520 zaposlenih v delovni organizaciji Mlinsko predelovalna industrija samo na naših hrbtih tega ne bomo zmogli. Želeli bi se prebiti na seznam tistih najboljših v Celju, obenem pa se zavedamo, da nam to ne more uspeti.

FRANC SENICA: Težave pričakujemo tudi na kadrovskem področju, saj bo zaradi nizkih osebnih dohodkov in skupnega standarda prihajalo do relativno visoke fluktuacije

Zaradi težkih gospodarskih razmer v zadnjem času opažamo vedno več neusklajenega dela vodstvenih delavcev nekaterih delovnih organizacij, kjer prihaja do določenih konfrontacij med vodstvom temeljnih oziroma delovnih organizacij, kar marsikdaj ovira doseganje boljših poslovnih rezultatov. Pri tem pa kaže poudariti vlogo kolegijskega poslovodnega organa sozda, ki v vseh takih primerih odločno in uspešno ukrepa.

V mnogih primerih moramo ugotoviti, da se v sozdu še vedno pojavlja »zaplotniško« vedenje nekaterih tozdov pa tudi delovnih organizacij, kar slabi kohezivnost sistema. Nosilci takšnega

PPS Hmezad-Merx

Nova tovarna močnih krmil

Pred nedavnim je bila seja poslovnega odbora Plansko poslovne skupnosti Hmezad-Merx. Na njej so se dogovorili, da bodo še pred dopusti sklicali seje vseh koordinacijskih odborov, na katerih naj bi pregledali izpolnjevanje programov in dogovorov, preučili možnosti višjih oblik sodelovanja in obravnavali vprašanja medsebojnih blagovnih pretokov.

Predstavljen je bil tudi projekt gradnje tovarne močnih krmil v Žalcu. Člani poslovnega odbora Plansko poslovne skupnosti Hmezad Merx so gradnjo podprli, s tem pogojem, da se v okviru sestavljene organizacije Merx proučí možnost povečanja strukturnega deleža sofinanciranja in s tem seveda tudi lastniškega deleža. Vse to bi omogočilo tudi boljše urejanje medsebojnih odnosov.

Člani so tudi sprejeli pobudo sestavljene organizacije Merx, da se preuči vprašanje lastništva dela objekta združene hladilnice, ki je bila zgrajena leta 1970 po načelu sovlaganja sredstev.

Sindikat sozda

Ravno v času, ko smo v uredništvu zaključevali to številko glasila, smo prejeli od koordinacijskega odbora sindikata vabilo na njihovo sejo. Obravnavali bodo poslovne rezultate za prvo trimesečje letošnjega leta, spregovorili o organiziranju javne razprave v zvezi s spremembami in dopolnitvami Zakona o združenem delu ter obravnavali morebitne pripombe na predlog nove organiziranosti koordinacijskega odbora sindikata sestavljene organizacije Merx.

Če bo razprava zanimiva, predvsem pri prvih točkah dnevnega reda, bomo o njej nekoliko več poročali v prihodnji številki Vestnika. V nasprotnem primeru pa menimo, da je prav, da vas na kratko seznanimo s tem, kar se dogaja v samoupravnih organih in družbenopolitičnih organizacijah, pa četudi napišemo samo dnevni red in datum seje. Saj res, skoraj bi pozabili, da je bila ta seja koordinacijskega odbora sindikata 25. junija.

Inovacije

Razvojno-investicijski sektor je pred kratkim prejel prve inovacijske predloge oziroma izboljšave delavcev delovne organizacije RTC Golte. Torej se je tudi pri naših članicah začelo nekaj premikati na inovacijskem področju, področju, ki lahko pripomore k boljšim poslovnim rezultatom oziroma k izboljšanju družbenoekonomskega položaja neke delovne organizacije.

V delovni organizaciji RTC Golte so zabeležili štiri inovacijske predloge oziroma izboljšave. Po njihovem mnenju so vse štiri zelo pomemben prispevek k racionalizaciji dela, pocenitvi vzdrževanja in boljšemu delu njihovih delavcev.

Gre za tele inovacije: vležajenje pogonskega kolesa nihalke Žekovec, katere inovator je Marjan Prelog. Prav tako je njegova inovacija regulacija glavne zavore pogonskega kolesa nihalke. Marko Modrijan je pripravil inovacijo »revizijski okvir za popravila vlečk«, skupaj z Alojzom Krajncem pa sta tudi pripravila inovacijo vpetje kota vlečke, predelava vzmeti.«

Iz njihovega poročila je videti, da so se vse štiri inovacije uspešno prenesle v proizvodnjo, da so pri tem nastale velike prednosti in da tudi ekonomski učinek vseh štirih ni zanemarljiv. Predvsem pa je pomembno to, da so s temi inovacijami poleg prihranka denarja in delovne sile zagotovili tudi večjo varnost obratovanja in preprečili poškodbe potnikov v izrednih izpadih obratovanja. Izboljšala se je tudi kakovost dela, postopki so racionalizirali in zmanjšalo se je število ur za popravila, zastoji na vlečnicah pa so se zmanjšali celo za 30 odstotkov.

7. letne športne igre sozda Merx

Na predlog nekaterih delovnih organizacij so bile v letošnjem letu letne športne igre SOZD organizirane v mesecu juniju. Letne športne igre so bile 20. junija 1987 v hali Golovec s pričetkom ob 7.30. uri.

Sobota 20. junija ni bila ravno sončna in topla, pozdravilo nas je kislo in skoraj deževno jutro. Kljub temu se je zbralo pred halo Golovec okrog 500 tekmovalcev, od 17 prijavljenih delovnih organizacij. Ženske so tekmovale v plavanju, teku na 600 m, namiznem tenisu, odbojki, streljanju in kegljanju. Moški pa v plavanju, teku na 1000 m, namiznem tenisu, odbojki — letos prvič, streljanju, kegljanju, malem nogometu, šahu in vlečenju vrvi. Tekmovali so tudi v kolesarjenju, ki pa je bilo izvedeno v petek, dne 12. junija na avtopoligonu v Ljubečni.

Sodelovale so naslednje delovne organizacije

AVTO CELJE
BLAGOVNI CENTER CELJE
DRAVINJSKI DOM SLOVENSKE KONJICE
HOTELI-GOSTINSTVO CELJE
JELŠA ŠMARJE
KMETIJSKA ZADRUGA CELJE
KMETIJSKA ZADRUGA LAŠKO
MODA CELJE
MLINSKO PREDELOVALNA INDUSTRIJA CELJE
POTROŠNIK CELJE
REKLAMA CELJE
SAVINJSKI MAGAZIN ŽALEC
SOZD MERX CELJE
TEKO CELJE
TKANINA CELJE
ZDRAVILIŠČE DOBRNA

Na letošnjih igrah niso sodelovale SAVINJA MOZIRJE, GOSTINSKO PODJETJE CELJE, TURIST NAZARJE, KOŠENJAK DRAVOGRAD, KMETIJSKI KOMBINAT ŠENTJUR, KZ SLOVENSKE KONJICE in AVTOTEHNIKA CELJE.

Tekmovalci so dosegli naslednje rezultate:

POSAMEZNO ŽENSKE V TEKU — DO 35 let

1.	KRAJNC Darinka, Tkanina Celje	1:35
2.	VREČKO Verica, Potrošnik Celje	1:40
3.	ARLIČ Martina, Tkanina Celje	1:41
4.	SLUGA Marjana, Blagovni center	1:48
5.	ČOLOVIČ Zlatka, Potrošnik Celje	1:51
6.—7.	GUBO Ankica, Tkanina Celje	1:54
6.—7.	SLEMENŠEK Valerija, Avto Celje	1:54
8.—9.	TOMAŽIN Iris, Tkanina Celje	1:55
8.—9.	PODREPŠEK Jožica, MPI Celje	1:55
10.	KMECL Špela, TEKO Celje	1:57
11.	GOBEC Renata, Blagovni center	1:58
12.	MASTNAK Elica, MPI Celje	2:00
13.	GOLEŽ Ivanka, MPI Celje	2:02
14.	KRAJNC Liljana, MPI Celje	2:05
15.	LAPORNIK Mira, Potrošnik Celje	2:06
16.	BUČEK Slavica, Blagovni center	2:07
17.	MAVRIČ Anita, SOZD MERX	2:09
18.	KOPITAR Irena, Blagovni center	2:13
19.	TRGLAVČNIK Alenka, Avto Celje	2:17
20.	DOBNIK Cvetka, Potrošnik Celje	2:18
21.	SEME Slavica, Avto Celje	2:24
22.	OČKO, Potrošnik Celje	2:25
23.	CVAR Marinka, Avto Celje	2:27

Ekipno ženske v teku na 600 metrov — do 35 let

1.	Tkanina Celje	25 točk
2.	Potrošnik Celje	20 točk
3.	MPI Celje	15 točk
4.	Blagovni center Celje	12 točk
5.	Avto Celje	11 točk
6.	Teko Celje	10 točk
7.	DSSS SOZS MERX	9 točk

POSAMEZNO ŽENSKE V TEKU — NAD 35 let

1.	URANKAR Marija, Sav. magazin	1:51
2.	PEVEC Marija, Tkanina Celje	2:01
3.	VOLER Zofka, Avto Celje	2:09
4.	FUŽIR Katja, Tkanina Celje	2:11
5.	ZIMŠEK Zdenka, Blagovni center	2:16
6.—7.	KRAUTHAKER Vera, Avto Celje	2:19
6.—7.	ŠTRAUS Alenka, Blagovni center	2:19
8.	MILČINOVIČ Sonja, Avto Celje	2:20
9.—10.	COKAN Tilčka, Tkanina Celje	2:21
9.—10.	PEPERKO Nada, Blagovni center	2:21
11.	POLJSKI Elizabeta, MPI Celje	2:22
12.	MAROVT Milena, Avto Celje	2:28
13.	LUPŠE Jožica, Tkanina Celje	2:32
14.	SKALE Marija, Potrošnik Celje	2:37
15.	KOŠEC Barbara, Blagovni center	2:42
16.	JEZOVŠEK Helena, MPI Celje	2:51
17.	ŠTERN Darinka, MPI Celje	3:08

Ekipno ženske v teku na 600 metrov — nad 35 let

1.	Tkanina Celje	25 točk
2.	Avto Celje	20 točk
3.	Blagovni center Celje	15 točk
4.	MPI Celje	12 točk
5.	Savinjski magazin Žalec	11 točk
5.	Potrošnik Celje	10 točk

POSAMEZNO MOŠKI V TEKU — DO 35 let

1.	LEŠNIK Herbi, Drav. dom Sl. Konjice	2:38
2.	URBAJS Aci, DSSS SOZD MERX	2:42
3.	BOŽNIK Marko, Tkanina Celje	2:43
4.	MAŠIČ Ramir, MPI Celje	2:44
5.	RAK Stanko, Drav. dom Sl. Konj.	2:45
6.	PIRŠ Borut, MPI Celje	2:45
7.	ČAVLOVIČ Josip, MPI Celje	2:46
8.	KENDA Marjan, Avto Celje	2:48
9.—10.	JANČIČ Jože, Avto Celje	2:54
9.—10.	CIGLER Stane, Blagovni center	2:54
11.	VREČKO Peter, Avto Celje	2:55
12.	TOMIČ Dragan, Blagovni center	2:56
13.	SKAMEN Boris, Blagovni center	2:57
14.	STROPNIK Danilo, Tkanina Celje	2:58
15.	POVH Jože, Drav. Dom Sl. Konjice	3:04
16.	KOŠENINA Peter, Sav. mag. Žalec	3:07
17.	BAMEŠTAR Dragan, Tkanina Celje	3:16
18.	KORŽAN Igor, Avto Celje	3:18
19.	RATEJ Franc, Drav. dom Sl. Konj.	3:20
20.	ČUTUK Abaz, MPI Celje	3:21
21.—23.	BRAJLIH Roman, Tkanina Celje	3:22
21.—23.	ŠTERN Franjo, Potrošnik	3:22
21.—23.	LAKOVŠEK Zvonko, Potrošnik Celje	3:22
24.	MARKOTA Miro, Potrošnik Celje	3:26
25.	MARGUČ Dušan, Drav. dom Sl. Konj.	3:31
26.—27.	MASORKO Edi, Tkanina Celje	3:42
26.—27.	LOJEN Jani, Tkanina Celje	3:42

Ekipno moški v teku na 1000 metrov — do 35 let

1.	MPI Celje	25 točk
2.	Dravinjski dom Sl. Konj.	20 točk
3.	Avto Celje	15 točk
4.	Tkanina Celje	12 točk
5.	Blagovni center Celje	11 točk
6.	Potrošnik Celje	10 točk
7.	DSSS SOZD MERX Celje	9 točk
8.	Savinjski magazin Žalec	8 točk

POSAMEZNO MOŠKI V TEKU — NAD 35 let

1.	KVAS Boris, Tkanina Celje	2:51
2.	SODIN Konrad, Tkanina Celje	2:52
3.	CIZEJ Zvone, MPI Celje	2:54
4.	CIMERMAN Robi, Blagovni center	2:56
5.	STEPIŠNIK Edi, MPI Celje	3:00
6.	PINTER Slavko, Tkanina Celje	3:04
7.	TAMŠE Boris, DSSS SOZD	3:06
8.	PLANKL Marjan, Potrošnik Celje	3:08
9.	LISEC Slavko, DSSS SOZD	3:09
10.	ŠANTELJ Jože, Avto Celje	3:15
11.	TURNŠEK Jože, Avto Celje	3:16
12.	LESKOVŠEK Jože, Potrošnik	3:18
13.	NOVAK Slavko, MPI Celje	3:22
14.	MAROVT Janez, Blagovni center	3:24
15.	MURKO Jože, Blagovni center	3:26
16.	HRIBERŠEK Branko, Blagovni center	3:27
17.	KODRIN Anton, Tkanina Celje	3:29
18.	KOŠAR Janko, Avto Celje	3:41
19.	BOŽNIK Lenart, Tkanina Celje	3:49
20.	POLJSKI Željko, Avto Celje	4:04
21.	LORENČAK Karel, MPI Celje	4:51

Ekipno moški v teku na 1000 metrov — nad 35 let

1.	Tkanina Celje	25 točk
2.	Blagovni center	20 točk
3.	MPI Celje	15 točk
4.	Avto Celje	12 točk
5.	DSSS SOZD MERX	11 točk
6.	Potrošnik Celje	10 točk

Posamezno ženske streljanje — prve tri

1.	VOLER Zofka, Avto Celje	173 krogov (3 × 10)
2.	JERAM Gabrijela, KZ Laško	173 krogov (2 × 10)
3.	TOMAŽIČ Blanka, Avto Celje	163 krogov

Ekipno ženske v streljanju

1.	AVTO Celje	25 točk 541 krogov
2.	BLAGOVNI CENTER Celje	20 točk 530 krogov
3.	KZ Laško	15 točk 516 krogov
4.	Tkanina Celje	12 točk 422 krogov
5.	Potrošnik Celje	11 točk 408 krogov
6.	Moda Celje	10 točk 361 krogov
7.	MPI Celje	9 točk 344 krogov
8.	Savinjski magazin Žalec	8 točk 284 krogov
9.	Teko Celje	7 točk 282 krogov
10.	DSSS SOZS Merx	6 točk 281 krogov

Posamezno moški v streljanju — prvi trije

1.	ŠANTELJ Jože, Avto celje	159 krogov
2.	KOŠAR Janko, Avto Celje	159 krogov
3.	TRATNIK Marjan, Avto Celje	157 krogov

Ekipno moški v streljanju

1.	AVTO Celje	25 točk 623 krogov
2.	MPI Celje	20 točk 549 krogov
3.	Blagovni center Celje	15 točk 548 krogov
4.	Tkanina Celje	12 točk 508 krogov
5.	Potrošnik Celje	11 točk 468 krogov
6.	Zdravilišče Dobrna	10 točk 449 krogov
7.	Teko Celje	9 točk 438 krogov
8.	Jelša Šmarje	8 točk 402 krogov
9.	Savinjski mag. Zalec	7 točk 387 krogov
10.	Hoteli-gostinstvo Celje	6 točk 344 krogov
11.	DSSS SOZD Merx	5 točk 308 krogov
12.	KZ Celje	4 točke 268 krogov

Posamezno ženske v kegljanju — samo prve tri

		podrtih kegljev
1.	OBLAK Tatjana, Jelša	201
2.	PREMŠAK Vilma, Blag. cent.	184
3.	ZIMŠEK Zdenka, Blag. cent.	181
4.	ČUDEN Tatjana, Tkanina	177
5.	PLAVČEK Tatjana, Jelša	175
6.	ARZENŠEK Marjana, Ac	174
7.	VRTAČNIK Majda, Tkanina	171
8.	FEGEŠ Milena, Tkanina	168
9.	ŠACER Saša, Blag, center	167
10.	ČADEŽ Lidija, Teko	161
11.	ŽGAJNER Irena, Avto Celje	160
12.—13.	KUŽNER Nada, Moda	158
12.—13.	KRALJ, Potrošnik	158
14.	TERGLAČNIK Alenka, Ac	151
15.—16.	LEŠAR Olga, Teko	147
15.—16.	BRLOŽNIK Zdenka, BC	147
17.	BLAŽUN Marija, Jelša	146
18.	HALER Marija, Teko	141
19.—20.	Adam, Drav. dom	140
19.—20.	GAJŠEK Jasmina, Moda	140
21.	GOBEC Tanja, Jelša	138
22.	LIPOVŠEK Cvetka, Teko	137
23.	BABIČ Darinka, AC	135
24.	SOREC Dragica, Moda	134
25.	KAMPUŠ Sonja, MPI Celje	125
26.	LAUBIČ, Potrošnik	123
27.—28.	GILS Marjana, Moda	119
27.—28.	OČKO, Potrošnik	119
29.	LEBIČ, MPI Celje	114
30.	OSET Darinka, MPI	109
31.	ZAVEC Fanika, Tkanina	104
32.	JEZOVŠEK Helena, MPI	97
33.	KOČEVAR, Dravinj. dom	95
34.	LASIČ, Drav. dom	91
35.	MUHOVEC Helena, Potrošnik	75
36.	BOMBEK, Drav. dom	67

Ženske v kegljanju — ekipno

		podrtih kegljev
1.	Blagovni center	25 točk 679
2.	Jelša Šmarje	20 točk 660
3.	Tkanina Celje	15 točk 620 (čišč. 169)
4.	AVTO Celje	12 točk 620 (čišč. 161)
5.	Teko Celje	11 točk 586
6.	Moda Celje	10 točk 551
7.	Potrošnik Celje	9 točk 475
8.	MPI Celje	8 točk 445
9.	Drav. dom Slov. Konj.	7 točk 393

Moški posamezno v kegljanju

		podrtih kegljev
1.	TAJNŠEK Zmago, Zdrav. Dobrna	217
2.	TURK Vinko, Tkanina	208
3.	TRATNIK Marjan, Avto Celje	206
4.	VODUŠEK Drago, Hoteli-gost.	199
5.	STROPNIK Dani, Tkanina	196
6.	ŠANTELJ Jože, Avto Celje	195
7.	RADIČ Zlatko, Blagovni center	194
8.	SLUGA Dani, Zdrav. Dobrna	193
9.	NEŽMAH Rajko, Avto Celje	192
10.—12.	MLINARIČ Ljubo, Tkanina	190
	GAJŠEK Andrej, Blagovni center	190
	KOMPAN, Zdravilišče Dobrna	190
13.	SNEDIČ Alojz, Tkanina	187
14.	BLATNIK Ciril, Jelša Šmarje	185
15.—16.	REDNAK Mirko, MPI Celje	182
	JAKOP, Zdravilišče Dobrna	182
17.	CENCELJ Miran, Teko	179
18.	KOŠAR Janko, Avto Celje	178
19.—20.	STOPINŠEK Roman, Jelša Šmarje	177
	GRNJAK, Potrošnik	177
21.—23.	BREZNIKAR Konrad, Blag. center	176
	CESAR Boris, Jelša Šmarje	176
	ŽUREJ Stanko, Teko	176
24.	VIHER Tomo, Sav. magazin Žalec	174
25.	GLAVAČ, Hoteli-gostinstvo	171
26.	SKALE, Potrošnik	166
27.	LORENČAK Karel, MPI Celje	165
28.	MAČEK Maks, Potrošnik	161
29.—30.	PODREKAR, Hoteli-gost.	159
	LEŠČAK, Drav. dom	159
31.—33.	KRENKER Andre, Teko	156
	BLAJ, Potrošnik	156
	ŠPILJAK Miro, MPI	156
34.	ŽAGAR, Drav. dom	154
35.	MELNAŠEK Vinko, MPI Celje	153
36.	KOŠENINA Peter, Sav. magazin	149
37.	RANČIGAJ Sandi, Sav. magazin	136
38.	GLUHAK Bojan, Blag. center	134
39.	RATEJ Franc, Drav. dom	129
40.	BOROVNIK Jernej, Teko	127
41.	SKERBIŠ, Hoteli-gostinstvo	125
42.	JAGODIČ Vinko, Jelša Šmarje	113

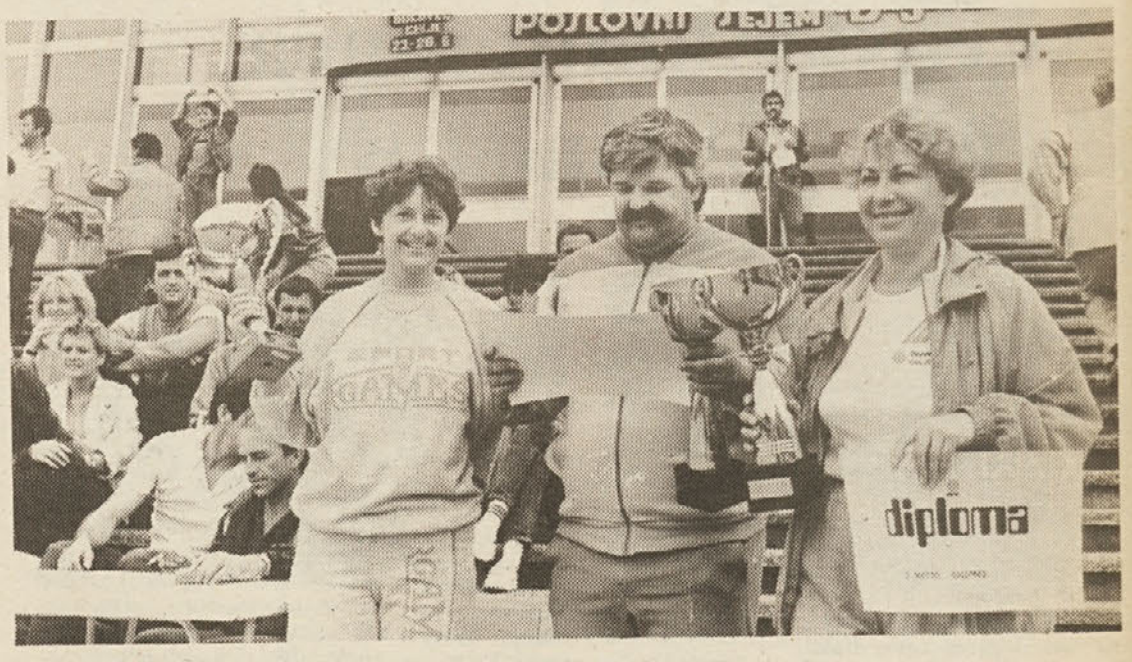

TEKO CELJE
oblačila za mlade
• POCO LOKO •
• BIK-BOK •
-modno
-ekskluzivno
-kakovostno
prodajalna
yuboutique

Ekipno moški v kegljanju

		podrtih kegljev
1. Zdravilišče Dobrna	25 točk	782
2. Tkanina Celje	20 točk	781
3. Avto Celje	15 točk	771
4. Blagovni center	12 točk	694
5. Potrošnik Celje	11 točk	660
6. MPI Celje	10 točk	656
7. Hoteli-gostinstvo Celje	9 točk	654
8. Jelša Šmarje	8 točk	651
9. Teko Celje	7 točk	638
10. Savinjski magazin Žalec	6 točk	570
11. Dravinjski dom Sl. Kon.	5 točk	554

Posamezno ženske kolesarjenje — nad 35 let

1. ZIMŠEK Zdenka, Blag. center	8:30
2. POLJSKI Beti, MPI Celje	8:32
3. JEZOVŠEK Helena, MPI Celje	8:33
4. FEGEŠ Milena, Tkanina	9:23
5. CVIRN Pavla, Tkanina	9:23
6. IVANUŠ Majda, Blag. center	9:25
7. ŠTERN Darinka, MPI Celje	10:00
8. ŠKORNIK Anamarija, Blag. center	10:35
9. MIRNIK Valerija, Avto Celje	10:38
10. MAROLT Milena, Avto Celje	11:20
11. KELER Marta, Tkanina	11:30

Ekipno ženske v kolesarjenju nad 35 let

1. MPI Celje	25 točk
2. Blagovni center	20 točk
3. Tkanina Celje	15 točk
4. Avto Celje	12 točk

Posamezno ženske v kolesarjenju do 35 let

1. VREČKO Vera, Potrošnik Celje	7:35
2. KMECL Špela, Teko	7:37
3. POTOČNIK Zvezdana, MPI Celje	7:45
4. GUČEK Ivanka, MPI Celje	8:06
5. ČOLOVIČ Zlatka, Potrošnik	8:08
6. SLUGA Marjana, Blagovni center	8:12
7. SNOJ Jana, Potrošnik	8:15
8. PODPEČAN Ivanka, MPI Celje	8:35
9. BERNJAK Tatjana, Tkanina	8:36
10. DORNIK Olga, Avto Celje	8:39
11. KOŠTOMAJ Vanja, Avto Celje	8:42
12. TERGLAVČNIK Alenka, Avto Celje	9:10
13. TOMAŽIN Iris, Tkanina Celje	9:58

Ekipno ženske v kolesarjenju do 35 let

1. POTROŠNIK Celje	25 točk
2.—3. MPI Celje	20 točk
Blagovni center	20 točk
4.—5. Tkanina Celje	12 točk
Avto Celje	12 točk
6. Teko Celje	10 točk

Posamezno moški v kolesarjenju nad 35 let

1. STEPIŠNIK Edi, MPI Celje	9:33
2. KOLAR Jože, MPI Celje	10:08
3. PINTAR Slavko, Tkanina	10:12
4. PLANKL Marjan, Potrošnik	10:13
5. CIMERMAN Robert, Blagovni center	10:15
6. POLJSKI Željko, Avto Celje	10:20
7. KOŠAR Janko, Avto Celje	10:30
8. MURKO Jože, Blagovni center	10:32
9. KVAS Boris, Tkanina Celje	11:11

Ekipno moški v kolesarjenju nad 35 let

1. MPI Celje	25 točk
2. Tkanina Celje	20 točk
3.—4. Blagovni center	15 točk
Avto Celje	15 točk
5. Potrošnik Celje	11 točk

Posamezno moški v kolesarjenju do 35 let

1. SKAMEN Boris, Blagovni center	14:11
2. PIRŠ Borut, MPI Celje	14:11
3. KERŽAN Igor, Avto Celje	14:15
4. JORDAN Iztok, Blagovni center	14:15
5. ŽGANK Franc, Blagovni center	14:30
6. BREČKO Peter, Avto Celje	15:01
7. ŠALAMON Janko, Avto Celje	15:05
8. SKAZA Ivan, Avto Celje	15:30
9. KOLER Boris, Tkanina Celje	15:38
10. MAČEK Aleš, Potrošnik Celje	15:42
11. CIZEJ Zvone, MPI Celje	15:45
12. STROPNIK Dani, Tkanina Celje	15:55

Ekipno moški v kolesarjenju do 35 let

1. Blagovni center Celje	25 točk
2. Avto Celje	20 točk
3. MPI Celje	15 točk
4. TKANINA Celje	12 točk
5. Potrošnik Celje	11 točk

Posamezno ženske v plavanju nad 35 let — prve tri

1. ROZMAN Snežana, Drav. dom	0:45,05
2. FIJAVŽ Dragica, Drav. dom	0:45,06
3. ZIMŠEK Zdenka, Blagovni center	0:54,4

Ekipno ženske v plavanju nad 35 let

1. Blagovni center Celje	25 točk	4:35,0
2. Tkanina Celje	20 točk	4:40,7
3. Avto Celje	15 točk	4:10,0
4. Dravinski dom Sl. Konj.	12 točk	1:30,1
5. Potrošnik Celje	11 točk	2:11,8
6. MPI Celje	10 točk	2:31,3
7. DSSS SOZS MERX	9	1:20,0

Posamezno ženske v plavanju do 35 let — prve tri

1. MUHOVEC Helena, Potrošnik	0:41,9
2. PEČNIK Ada, DSSS SOZD	0:45,2
3. KOPITAR Irena, Blagovni center	0:48,0

Ekipno ženske v plavanju do 35 let

1. Potrošnik Celje	25 točk	3:39,8
2. Blagovni center Celje	20 točk	3:57,7
3. MPI Celje	15 točk	4:03,2
4. Tkanina Celje	12 točk	4:24,4
5. Avto Celje	11 točk	4:40,1
6. DSSS SOZD MERX	10 točk	2:24,9
7. Teko Celje	9 točk	0:56,0

Posamezno moški v plavanju nad 35 let — prvi trije

1. TAMŠE Boris, DSSS SOZD	0:31,1
2. ČMER Miro, KZ Celje	0:31,4
3. MLINARIČ Ljubo, Tkanina Celje	0:34,8

Ekipno moški v plavanju nad 35 let

1. DSSS SOZD MERX	25 točk	2:34,9
2. Tkanina Celje	20 točk	2:49,9
3. Blagovni center Celje	15 točk	2:51,1
4. Avto Celje	12 točk	3:30,9
5. MPI Celje	11 točk	3:36,7
6. KZ Celje	10 točk	1:14,1
7. Potrošnik Celje	9 točk	1:26,9

Posamezno moški v plavanju do 35 let — prvi trije

1. SKAMEN Boris, Blagovni center	0:30,9
2.—3. KMET Boris, Potrošnik	0:31,0
LOJEN Jani, Tkanina	0:31,0

Ekipno moški v plavanju do 35 let

1. Blagovni center Celje	25 točk	2:16,1
2. Tkanina Celje	20 točk	2:24,2
3. Potrošnik Celje	15 točk	2:25,7
4. Avto Celje	12 točk	2:32,1
5. MPI Celje	11 točk	2:50,7
6. DSSS SOZD	10 točk	0:38,0

Ekipno ženske v odbojki

1. Blagovni center Celje	25 točk
2. DSSS SOZS MERX Celje	20 točk
3. Dravinjski dom Sl. Konj.	15 točk
4.—6. Potrošnik Celje	12 točk
MPI Celje	12 točk
Teko Celje	12 točk
7.—9. Avto Celje	9 točk
Savinjski magazin Žalec	9 točk
Tkanina Celje	9 točk

Ekipno moški v odbojki

1. Potrošnik Celje	25 točk
2. MPI Celje	20 točk
3. Avto Celje	15 točk
4. Blagovni center Celje	12 točk
5. Tkanina Celje	11 točk

Ekipno moški v malem nogometu

1. Blagovni center	25 točk
2. Dravinjski dom SL. Konj.	20 točk
3. Tkanina Celje	15 točk
4. Avto Celje	12 točk
5. MPI Celje	11 točk
6. Potrošnik Celje	10 točk
7. RTC Golte Mozirje	9 točk
8. Savinjski magazin Žalec	8 točk
9. Teko Celje	7 točk

Ekipno moški v šahu

1. Blagovni center Celje	25 točk
2. Tkanina Celje	20 točk
3. MPI Celje	15 točk
4. Potrošnik Celje	12 točk
5. Zdravilišče Dobrna	11 točk
6. Avto Celje	10 točk
7. DSSS SOZD Merx	9 točk

Ekipno namizni tenis ženske

1. Potrošnik Celje	25 točk
2. Teko Celje	20 točk
3. Tkanina Celje	15 točk
4. Avto Celje	12 točk
5. Blagovni center Celje	11 točk
6. MPI Celje	10 točk
7. Moda Celje	9 točk
8. Hoteli-gostinstvo Celje	8 točk
9. Savinjski magazin Žalec	7 točk
10. KZ Laško	6 točk
11. DSSS SOZD MERX	5 točk

Ekipno namizni tenis moški

1. Savinjski magazin Žalec	25 točk
2. Tkanina Celje	20 točk
3. Teko Celje	15 točk
4. Zdravilišče Dobrna	12 točk
5. Avto Celje	11 točk
6. DSSS SOZD MERX Celje	10 točk
7. Potrošnik Celje	9 točk
8. Hoteli-gostinstvo	8 točk
9. MPI Celje	7 točk
10. Blagovni center Celje	6 točk
11. Dravinjski dom Sl. Konj.	5 točk
12. Reklama Celje	4 točk

Ekipno vlečenje vrvi moški

1. KZ Celje	25 točk
2. Tkanina Celje	20 točk
3. Potrošnik Celje	15 točk
4. Blagovni center Celje	12 točk
5. MPI Celje	11 točk
6.—8. Avto Celje	10 točk
Teko Celje	10 točk
DSSS SOZD Merx	10 točk

Ženske skupno po delovnih organizacijah:

1. BLAGOVNI CENTER CELJE	193 točk
2. TKANINA CELJE	160 točk
3. POTROŠNIK CELJE	148 točk
4. AVTO CELJE	139 točk
5. MPI CELJE	136 točk
6. TEKO CELJE	79 točk
7. DSSS SOZS MERX CELJE	59 točk
8. SAVINJSKI MAGAZIN ŽALEC	35 točk
9. DRAVINJSKI DOM SL. KONJ.	34 točk
10. MODA CELJE	29 točk
11. KZ LAŠKO	21 točk
12. JELŠA ŠMARJE	20 točk
13. HOTELI-GOSTINSTVO CELJE	8 točk

Moški skupno po delovnih organizacijah:

1. TKANINA CELJE	227 točk
2. BLAGOVNI CENTER CELJE	218 točk
3. MPI CELJE	196 točk
4. AVTO CELJE	184 točk
5. POTROŠNIK CELJE	158 točk
6. DSSS SOZS MERX CELJE	88 točk
7. ZDRAVILIŠČE DOBRNA	57 točk
8. SAVINJSKI MAGAZIN ŽALEC	53 točk
9. DRAVINJSKI DOM SL. KONJ.	50 točk
10. TEKO CELJE	47 točk
11. KZ CELJE	38 točk
12. HOTELI-GOSTINSTVO CELJE	22 točk
13. JELŠA ŠMARJE	15 točk
14. RTC GOLTE MOZIRJE	9 točk
15. REKLAMA CELJE	4 točke

SKUPNA UVRSTITEV ŽENSKE — MOŠKI PO DELOVNIH ORGANIZACIJAH

1. BLAGOVNI CENTER CELJE	411 točk
2. TKANINA CELJE	387 točk
3. MPI CELJE	333 točk
4. AVTO CELJE	323 točk
5. POTROŠNIK CELJE	306 točk
6. DSSS SOZD MERX CELJE	147 točk
7. TEKO CELJE	126 točk
8. SAVINJSKI MAGAZIN ŽALEC	88 točk
9. DRAVINJSKI DOM SL. KONJ.	84 točk
10. ZDRAVILIŠČE DOBRNA	57 točk
11. KZ CELJE	38 točk
12. JELŠA ŠMARJE	35 točk
13. HOTELI-GOSTINSTVO CELJE	30 točk
14. MODA CELJE	29 točk
15. KZ LAŠKO	21 točk
16. RTC GOLTE MOZIRJE	9 točk
17. REKLAMA CELJE	4 točke

Nasvidenje na 8. letnih športnih igrah.

Alenka Vinkovič

Novo pročelje veleblagovnice Tkanina

Novost — brezcarinska cona

V sklopu praznovanj ob 35. obletnici DO Tkanine Celje je pripravila Maloprodaja od 20. do 27. junija TEDEN Tkanine. O tem, kaj je ta temeljna organizacija pripravila za kupce v tem tednu, sem se pogovarjala z njenim direktorjem Marjanom Senčarjem.

— *Ena izmed stvari, ki obeležuje obletnico Tkanine in ki predstavlja uvod v TEDEN Tkanine, je prenova pročelja.*

MARJAN SENČAR: Da, res je. Blagovnico Tkanininega tozda Maloprodaja smo v jubilejnem letu praznično odeli. Seveda mislim pri tem na novo fasado, (ozaljšano) olepšano z bakrenim nadstreškom in svetlobnim napisom. To smo letos načrtovali v okviru investicijskega vzdrževanja in je veljalo skoraj 40 milijonov dinarjev. Pri načrtovanju obnove smo morali upoštevati tudi zahtevo Zavoda za spomeniško varstvo tako glede barve, velikosti in oblike oken in uporabe bakrenih oblog, saj leži blagovnica v osrčju starega mestnega jedra in moramo skrbeti, da se zunanja podoba hiše vgrajuje v celostno podobo.

— *Lahko sklepamo, da bo naslednja faza notranja prenova blagovnice?*

MARJAN SENČAR: Notranja prenova blagovnice je načrtovana šele v prihodnjem srednjeročnem obdobju. Pred nami so pomembna vlaganja v blagovnico v Rogaški Slatini in v pridobitev prodajnih površin v poslovno-stanovanjskem objektu v Levstikovi ulici.

— *Če se za hip povrneva k blagovnici v Prešernovi ulici, je veliko pripomb, ker ne delajo pomične stopnice. Ostaja tudi rešitev tega problema za naslednje obdobje?*

MARJAN SENČAR: Tudi. V blagovnici imamo vgrajene pomične stopnice dveh proizvajalcev — domačega Radeta Končarja in tujega, Falconija. Stopnice tujega proizvajalca že dalj časa ne obratujejo, saj firma ne dela več stopnic niti ni moč kupiti nadomestnih delov, medtem ko dva kraka stopnic, kupljena pri domačem proizvajalcu, obratujeta.

— *Pa še vprašanje, ki se nekako navezuje na prejšnje. V uredništvo Vestnika je prispelo pisno vprašanje, zakaj je otroški oddelek v prvem nadstropju in ne v pritličju, saj je za nekatere mamice s tem otežen dostop do oddelka?*

MARJAN SENČAR: Otroškemu oddelku smo s celovito ponudbo namenili prvo nadstropje in tega ne kaže spreminjati, saj je razporeditev v vseh blagovnicah podobna naši. In verjemite, takšna razporeditev v blagovnicah temelji na raziskavah. In še to. Če bo katera stranka, ne samo mamica, težko prišla v višje nadstropje, jo bo trgovka popeljala v želeno nadstropje z osebnim dvigalom.

— *Malo sva se oddaljila od osnovne teme, pa se ji hkrati približala z vašim zadnjim stavkom. Skrb za kupca. To je sicer trajna naravnanost. Povejte mi prosim, kakšne pozornosti pa tudi ugodnosti pripravljate konkretno v TEDNU Tkanine.*

MARJAN SENČAR: V soboto pripravljamo pred blagovnico modno revijo, na kateri se bodo z različnimi izdelki predstavili modni ustvarjalci. Modno revijo bo popestril nastop ansambla Čudežna polja, ki bo promoviral svojo novo ploščo in kaseto, obiskovalcem pa bomo v znak pozornosti razdelili tudi drobna spominska darilca.

Vse do 27. junija so kupci v vseh prodajalnah Tkanine, tozda Maloprodaje, lahko kupovali izdelke različnih proizvajalcev po znižanih cenah, pripravili pa smo tudi prodajo na posojilo pod posebno ugodnimi pogoji.

— *Pa še eno novost pripravljate, zanimivo predvsem za zdomce in tuje kupce. Katera je to?*

MARJAN SENČAR: V tretji etaži blagovnice bomo skupaj z brezcarinskim prodajalcem tujega blaga za devize Brodocomercom z Reke odprli oddelek brezcarinske prodaje. Prodajali bomo predvsem uvožene pijače, cigarete, akustiko, kozmetiko zahodnonemških in japonskih proizvajalcev. Načrtujemo tudi prodajo visokokakovostnih domačih izdelkov.

Brezcarinski prodajalni pa bomo prilagodili tudi ponudbo izdelkov v tretji etaži, predvsem z bogatim izborom izdelkov iz kristalnega in brušenega stekla in izdelke domače obrti.

— *Kaj si torej obetate od brezcarinske prodjalne?*

MARJAN SENČAR: Poleg razširitve tovrstne ponudbe v Celju predvsem tudi boljšo prodajo celotnega asortimenta, ki ga ponuja naša blagovnica.

— Hvala! *Tatjana Čuden*

Razpis Radenske

Na podlagi dogovora o skupnem pospeševanju prodaje Merxa in Radenske razpisujemo tekmovanje aranžerjev Merxa v aranžiranju izložb in prodajnih mest v stilu Radenske.

V izložbah mora biti predstavljena ponudba pijač Radenske (mineralna voda Radenska tri srca, brezalkoholne pijače swing, stil, šum).

Pri aranžiranju je potrebno upoštevati hišni stil Radenske (zaščitni znak, tipski napisi in barve Radenske).
Radenska bo dala aranžerjem material, ki ga imamo v zalogi.
Pri aranžiranju se lahko uporabljajo materiali, ki jih aranžerji sami izdelajo.

Za urejanje izložb imajo aranžerji na voljo 3 mesece. Na začetku septembra bomo sestavili komisijo, ki bo ocenila delo vaših aranžerjev in za tri najbolje aranžirana mesta oziroma izložbe podelila nagrade:
1. vikend za 2 osebi v enem izmed hotelov Radenske;
2. senčnik;
3. dežnik.

Problematika gostinsko-turistične dejavnosti

Glavna značilnost poslovanja za obdobje januar—marec 87 je ta, da celoten turistični promet ni dosegel planiranih napovedi, saj je bil za Slovenijo planiran porast prenočitev domačih gostov za 4 %. Tudi v primerjavi z enakim obdobjem lani je nastal izpad pri vseh prenočitvah za 6 %, od tega pri domačih za 4 % in pri tujih za 17 %.
Stanje se je nekoliko izboljšalo v mesecu aprilu zaradi praznikov v tujini. Prodaja aranžmajev tako za Slovenijo kot za Jugoslavijo je še vedno pod lanskim nivojem.

Izpad turističnega prometa v prvih treh mesecih leta 1987 je imel poleg ostalih nerešenih problemov negativne učinke tudi na finančno poslovanje organizacij združenega dela. Finančni rezultati se skladno z napovedmi še naprej slabšajo in so se izgube povečale za 183 %, v turističnih agencijah celo 630 %, medtem ko v OZD gostinstva za 147 %. Nenehno se znižuje delež akumulacije v dohodku in se je znižal na 7 %. Osebni dohodki zaostajajo za gospodarstvom SR Slovenije, zlasti v OZD gostinstva se je ta razkorak še povečal. Povprečni osebni dohodki na delavca v OZD gostinstva zaostajajo že 21 % za izplačili v gospodarstvu, medtem ko so ob koncu leta 1986 zaostajali še 15 %.

Sredstva za reprodukcijo imajo glede na obračun revalorizacije sicer višjo dinamiko rasti od dinamike rasti akumulacije, vendar zaostajajo za dinamiko rasti v gospodarstvu. Novih investicijskih aktivnosti v letu 1987 zaradi takšnih rezultatov skorajda ni, dokončujejo se le investicije začete v letu 1986 in prej.

Približna enaka ocena gospodarjenja za prve tri mesece leta 1987 je tudi v Celju in v DO Hoteli gostinstvo.

V primerjavi s kazalci uspešnosti v podskupini dejavnosti lahko trdimo, da smo poslovali uspešneje kot gostinstvo v Sloveniji, vendar pa še podatki za prvo trimesečje niso odraz dejanskega stanja, saj gre ob novem obračunskem sistemu za vrsto kazalcev, ki niso popolnoma primerjalni s preteklim obdobjem.

Neugoden je bil predvsem trend padanja nočitev v TOZD Radlje, kar je odraz álotmanske pogodbe s Kompasom na GTC Kope, saj je bil izpad nočitev za prve tri mesece za 30 %.

Razveseljivo in spodbudno je, da smo v celi delovni organizaciji uspeli ohraniti fizično rast prodaje in da smo uspeli obrzdati nenehno padanje količinske prodaje predvsem vina in žganih pijač. Svoj delež k boljši prodaji so prinesle tudi različne prodajno-propagandne akcije, ki smo jih v preteklosti izpeljali predvsem pri prodaji vina, kjer je bil padec najbolj opazen.

V DO Hoteli gostinstvo ocenjujemo, da se rezultati poslovanja kljub zaostrovanju in nedavno sprejetimi restriktivnimi ukrepi ne bi smeli slabšati. Upravičeno bojazen zbujajo nove stopnje prometnega davka na pijače, ki bodo imele sigurno negativne posledice pri nadaljnji prodaji gostinskih storitev. V okviru splošnega združenja gostinstva in turizma je bilo v okviru organov in teles gospodarske zbornice, republike in zveze pri reševanju odprtih problemov in v cilju zagotovitve normalnejšega poslovanja predlagano:

— da se izboljša oskrba s surovinami in repromaterialom, zelo pomembno je zagotoviti prioriteto plačil v tujino za uvoz blaga, ki je potrebno za dobro oskrbo turizma.
(Problemi nastajajo pri oskrbi brezcarinskih prodajaln)

— z ozirom na slabo prodajo preko agencijskih služb je treba intenzivirati propagando na individualne goste, saj oni predstavljajo že 65 % vseh turistov.

— na področju ekonomskih odnosov s tujino je treba izenačiti stopnje izvoznih stimulacij za izvoz gostinskih in turističnih storitev s stopnjami za izvoz blaga in drugih storitev.

— predlaga se, da se poveča provizija v menjalnicah od 1,5 % na 3,5 %, kar ima za cilj stimulirati menjavo in preprečiti nelegalne menjave ob vstopu v našo državo.

— ponovno znižati na nivo 10 % posebno takso v prostih carinskih prodajalnah. OZD, ki imajo proste carinske prodajalne po odloku ZIS, že od aprila plačujejo posebno takso v višini 20 % od vrednosti prodanega blaga.

— pri OD upoštevati gostinsko turistično dejavnost pri izplačilu stimulacije, saj bo v nasprotnem primeru kakršno koli administrativno omejevanje imelo hude posledice.

— na področju razširjene reprodukcije in investicij je treba realizirati 71. člen dogovora o temeljih družbenega plana SR Slovenije za obdobje 1986—1990, kjer morajo banke na področju turizma prednostno kreditirati do višine 50 % predračunske vrednosti investicijskih programov, ko gre za izvozno usmerjenost in doseganje neto deviznih učinkov, zagotavljanje večje kakovosti turističnih storitev, dograjevanje turističnih centrov, širitev turistične ponudbe itd. Več kot nujno je, da se 71. člen dogovora realizira, saj je znano, da reproduktivna sposobnost v OZD gostintva in turizma ne omogoča novih naložb.

Miro Verdnik

Sozdova gradbišča v besedi in sliki

Kmetijska zadruga Laško

Kmetijska zadruga Laško je bogatejša za lep proizvodno skladiščni objekt s sortirnico jajc v Laškem.

KMETIJSKI KOMBINAT ŠENTJUR — FARMA SLIVNICA

Temeljna organizacija Lastna proizvodnja je investitor novega hleva za kokoši nesnice v sklopu farme v Slivnici.

Izvajalec Ingrad, temeljna organizacija Gradbena operativa Šentjur, je začela postavljati temelje objekta.

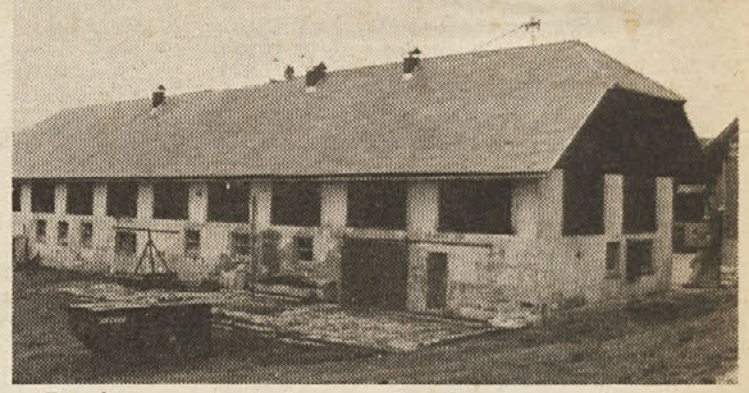

Temeljna organizacija Lastna proizvodnja je popravila streho gospodarskega poslopja v Šentjurju.

Besedilo in slike: Albin Brežnik

Program letnih prireditev v gostinsko-turističnih objektih sozda Merx v juliju in avgustu 1987

JULIJ

Motel MERX Šentjur
4. 7. folklorno zabavna prireditev Kozjanska noč

»RTC GOLTE«
4. 7. srečanje depandanserjev — letne igre

Hotel HUM Laško
11. 7. — 19. 7. pivo in cvetje, 23 tradicionalna turistična prireditev

Hotel TURIST Nazarje
4. 7. julijski piknik v Savinjskem gaju
17. 7. Noč pod Planinko
18. 7. Turistova noč v Savinjskem gaju

ZDRAVILIŠČE Dobrna
25. 7. Kompasove igre
25. 7. Noč pod kostanji

Restavracija Nova vas
Ples na ploščadi pred restavracijo

Restavracija Hudinja
Ples na prostem — gostovanje ansambla

Hotel DRAVINJA Sl. Konjice
4. 7. Sladice gozdnih sadežev
11. 7. ob 18.00 Večer cocktailov z gostom priznanim prvakom v mešanju pijač Jožetom Ocvirkom
17. 7. in 18. 7. Gobe v kulinariki
21. 7. ob 19.00 Narodni večer z ansamblom Lojzeta Slaka
25. 7. ob 19.00 Večer šefa strežbe hotela Dravinja (Skadarlija na terasi hotela)

Restavracija Vuzenica
Velika tombola

AVGUST

Motel MERX Šentjur
Plse ob zvokih priznanega ansambla

Hotel MERX Celje
dnevi nemške kuhinje

Hotel TURIST Nazarje
15. 8. avgustovski piknik v Savinjskem gaju

Grmovškov dom
Pohorska noč

Hotel MERX Ravne
Turistični teden v Črni

»KOŠENJAK« Dravograd
Ribiška noč

Hotel DRAVINJA Sl. Konjice
1. 8. kulinarična prireditev: priprava solat, sveža zelenjava in njena priprava v kuhinji
8. 8. večer šefa kuhinje hotela Dravinja z gosti — priznanimi šefi hotelov 14. in 15. 8. avgustovski turistični dnevi (narodnozabavni ansambli, Štajerskih sedem, tekmovanje kuharjev amaterjev)
22. 8. ob 19.00 večer naših prijateljev, zaključek poletja in pričakovanje bogate jeseni v krogu prijateljev hotela Dravinja
29. 8. otroška matineja v sodelovanju z RTV Ljubljana

STALNE PRIREDITVE
vrt restavracije Koper, Ojstrica, motel Šentjur — plesna glasba
Zdravilišče Dobrna:
vsak dan glasba popoldan pred zdraviliškim domom in zvečer v kavarni hotela Dobrna, vsak četrtek družabni večer, vsako soboto piknik z narodno zabavno glasbo
Gostilna Triglav
vsako sredo, petek in nedeljo ples z narodnim godcem v gostilni Triglav

PRODAJNA SLUŽBA
GOSTINSTVA N TURIZMA
SOZD »MERX« Celje

Razvojne možnosti tozda Pražarna

V tozdu Pražarna delavci ugotavljajo, da imajo še možnosti za razširitev proizvodnje. Želje so se deloma že uresničile s tem, da so ustanovili razvojnoraziskovalni oddelek, ki ga vodi dipl. inž. Janez Marovt. V tem oddelku sta zaposleni še tehnologinja inž. Tanja Petrovič-Mravlak in kemijski tehnik Ladka Tomažin. Ti delavci imajo svoj laboratorij, v katerem opravljajo različne analize in nadzor vseh vhodnih surovin, medfazne kontrole ter kontrole končnih izdelkov.

Prizadevajo si pri obstoječih prostih zmogljivostih posodobiti embaliranje, izboljšati tehnologijo in opustiti ročno delo kot najdražjo obliko, iščejo nove programe, možnosti razširitve dosedanjih, zlasti v proizvodnji bonbonov, dišav. Posebno pozornost namenjajo tudi embalaži, oblikovanju le-te, saj je to pomemben vidik pri prodaji izdelkov.

Vsak dan je tudi degustacija kave, zlasti ko prispejo nove pošiljke, da se ugotavlja kvaliteta, predno gre kava v prodajo.

V pogovoru je sodelovala tudi direktorica Breda Uratarič in povedala, da si bodo v tozdu tudi v prihodnje prizadevali opreti se na lastne sile, da veliko pričakujejo od lastnega raziskovalno-razvojnega oddelka, saj bodo tako dosegli cilje, boljše rezultate poslovanja, poskrbeli za nemoteno preskrbovanje prebivalstva, zlasti pa za socialno varnost zaposlenih. V oddelku in v tozdu menijo, da bodo s skupnimi močmi uspeli, zato bodo, če bo potrebno, opravljali storitve tudi za druge, zlasti tozd Preskrbo, pa tudi z DO MPI pri proizvodnji kalčka.

Za izboljšanje na področju raziskovalno-razvojnih izsledkov bi predlagali sozdu ustanovitev komisije, sestavljene iz tehnologov članic, kjer bi izmenjavali izkušnje, mnenja, ideje, usklajevali bi razvojne načrte, več pozornosti pa bi namenili tudi skupnemu strokovnemu izobraževanju.

ak

Predstavitev letnih programov izvenpenzionskih aktivnosti RTC Golte

Z letošnjo uspešno zimsko sezono je RTC GOLTE ponovno pridobil svoj image.

Za najuspešnejše poslovanje smo pripravili privlačne programe zunajpenzionskih aktivnosti za letno sezono. Množičnemu turizmu namreč ne zadošča samo penzionska ponudba, čeprav je ta po prenovi na Golteh boljša.

Upoštevaje dislociranost centra in njegovo umetno tvorbo ocenjujemo, da je potrebno prednostno razvijati izletništvo za različne skupine od šolskih, sindikalnih do hotelskih gostov. V ta namen smo pripravili programe planinarjenja, kajak — kanu šole, programe poletnih prireditev.

Da bi omenjeni programi že v letošnji sezoni kar najuspešneje zaživeli, smo jih predstavili.

Na Golte smno povabili turistične agencije in hotelske hiše. Predstavili smo jim opisano pot z vsemi naravnimi in ekološkimi značilnostmi, predstavili smo specialitete savinjske kuhinje in domačo glasbo na citre.

Ugotovili smo, da je tovrstnih programov na tržišču malo in da tako domači še bolj pa tuji gost išče te oblike turizma, ki jih nudimo v našem programu.

Hotelske hiše so nas vključile v program tedenskih aktivnosti za hišne goste, medtem ko bodo navedene programe nudile tudi turistične agencije v svojih izletniških programih.

»RTC Golte«
Prodajna služba

Otroci so obiskali novo pekarno

Vsi bodo postali peki

Nova Merxova industrijska pekarna na Zgornji Hudinji, z zmogljivostjo 2.400 kilogramov kruha in peciva na uro, je v zadnjem času vedno polna obiskovalcev, predvsem mlajših, ki si z izrednim zanimanjem ogledujejo ves potek peke kruha. Mislim, da se otroci strinjajo z menoj, če povem, da je vsem najbolj ostal v spominu tisti trenutek, ko jim je vodja nove industrijske pekarne tovariš Cizej dal nekaj kilogramov svežega kruha, ki so ga mladi obiskovalci pojedli v nekaj minutah.

Danes boste lahko prebrali vtise treh mladih obiskovalcev, drugošolcev osnovne šole Hudinja. V uredništvu smo ugotovili, da je najbolje opisala peko kruha Simona Obrez, zato smo se odločili, da bomo njen spis nagradili.

Dragi naši najmlajši bralci. Verjetno vas je veliko, ki kdaj pa kdaj preberete tudi časopis vaših staršev — Vestnik. Pišite nam, kaj boste delali med počitnicami, kje jih boste preživeli. Ne pozabite, vse vas čakajo lepe nagrade!

Na posnetku pa so tisti naši najmlajši, ki bodo jeseni prvič prestopili prag osnovne šole. Hoteli so spoznati poklic peka, zato jih ni motila niti oddaljenost, saj so s svojimi majhnimi koraki prišli pogledat novo, veliko pekarno celo iz krajevne skupnosti Pod gradom. Najbolj so se jim zasvetile oči, ko so dobili kruh in vsi skupaj so zagotovili, da bodo postali peki in da bodo tudi oni pekli tako dober kruh.

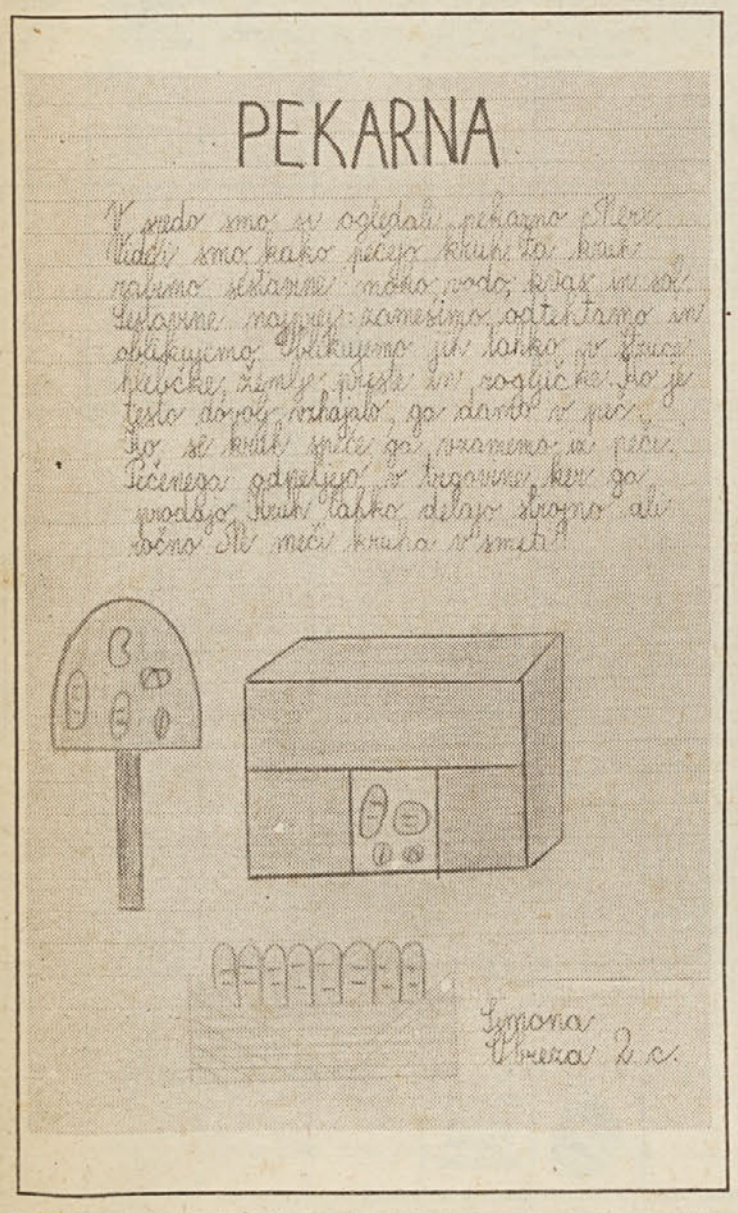
PEKARNA

V nedo smo si ogledali pekarno. Tam smo videli kako pečejo kruh. Za kruh rabimo: sestavine: moko, vodo, kvas in sol. Sestavine najprej zamesimo, ogretimo in oblikujemo. Oblikujemo jih lepo, jih zrežemo, nanje pihnemo in zaščitimo. Ko je testo dobro vzhajalo, ga damo v peč. Ko se kruh speče, ga vzamemo iz peči. Pečenega odpeljejo v trgovine, kjer ga prodajo. Kruh lahko delajo drugo ali četrto uro. Mi smo kruha v smeh.

Simona Obrez 2. c.

Iz dela DPO Tkanina

Devetega junija so se na skupni seji sestali člani osnovnih organizacij ZK DO Tkanine, na kateri smo obravnavali teze o aktualnih idejnopolitičnih razmerah v družbi in v ZKS.

V razpravi, ki je sledila uvodnemu govoru, smo bili enotnega mnenja, da so v tezah podrobno in celovito razgrnjeni in analizirani številni problemi, s katerimi se soočamo v naši družbi, premalo pa je nakazanih rešitev zanje. Tako je veliko omahovanja pri realizaciji ekonomskih konceptov. Pristajamo na relativno slabe koncepte in vprašamo se lahko, kdo bo odgovarjal za škodljive posledice, ki so nastale v družbi zaradi vztrajanja pri politiki ekonomskih odnosov s tujino. Prav tako ostaja odprto vprašanje nacionalizma. Ob pisanju o nacionalnem programu v 57. številki Nove revije je bila ZK teoretično nemočna za vzpostavitev ustreznega dialoga. Pri tem se moramo vprašati, ali lahko pristanemo samo na to, da se revija prepove, avtorji in odgovorni uredniki pa kaznujejo? Preveč je omahovanja tudi pri akciji za doseganje enotnosti, ko smo spoznali, da se pojavljajo štirje tokovi oziroma idejno različni izhodi iz krize. Tudi na te probleme, za katere lahko trdimo, da niso novi, se je ZK odzvala premalo odločno, prav tako pa je bila javnost premalo obveščena. Kritično smo ocenili tudi odnos do mladih, saj bi se ZK morala zavedati, da se mladi v tak koncept ekonomske politike brez nakazanih rešitev ne bodo vključevali.

Precejšnja so bila tudi razhajanja in različne so bile ocene med člani ZK ob božični poslanici, in mnenja smo, da je povsem upravičena zahteva, da se ob sprejemanju občutljivih odločitev pravočasno pridobi stališče članstva, ne pa, da je to postavljeno pred dejstvo in pri tem ne ve niti tega, kaj je takšno odločitev motiviralo.

Ob obravnavanju problemov na Kosovu smo poudarili predvsem to, da je potrebno zaostriti odgovornost za porabo sredstev sklada za razvoj nerazvitih. Kot združevalec sredstev za določene programe se je v zadnjih letih pojavila tudi DO Tkanina, vendar v treh letih ni bilo nobene informacije, kako so se ta sredstva investirala in obračala. Zato je tudi pri skupnih naložbah potrebna večja obveščenost, ostrejši nadzor, zavzemati pa se moramo za večji delež neposrednih naložb.

To je bilo le nekaj kritičnih misli, ki smo jih člani osnovnih organizacij ZK v razpravi poudarili, ob zaključku razprave pa smo sprejeli tudi obveznost, da se vsi člani ZK zavzamemo za to, da se idejni plenum ZKS ne bo razvrednotil in da bodo sklepi kvalitetnejši kot ob idejnem plenumu ZKJ, kjer so bili le-ti na zelo povprečni ravni, kot da se nekaterih zadev ne mudi reševati.

Sestale so se tudi delegacije DO Tkanine in obravnavale gradivo za skupščino zbora združenega dela. K posameznim točkam dnevnega reda delegati niso imeli pripomb, dodatno pa je delegacija obravnavala tudi predlog priporočila oziroma stališč do ureditve spornih vprašanj z virom pitne vode na Frankolovem. Zapleti okrog graditve vodovoda in kot posledico ukinitev bazena na Frankolovem so dobili takšne razsežnosti, da morajo do te problematike sprejeti stališče tudi zbori občinske skupščine.

Stališče delegacije DO Tkanine je bilo, da v celoti podpiramo predlagane sklepe, ki jih je pripravila občinska skupščina in s katerimi se bo lahko rešila ta izredno družbeno pomembna problematika v zvezi z virom pitne vode za Celje in širšo okolico na Frankolovem.

Čeprav vprašanje kabelske televizije v Celju ni na dnevnem redu skupščine, pa delegacija podpira pobudo, da se postavi delegatsko vprašanje o naročninskem razmerju za priključek. V gradivu oz. v osnutku pogodbe o izvedbi in sofinanciranju KOD sistema v 8. členu navaja... »Naročnik-najemnik družbenega stanovanja, ki bi se v času trajanja te pogodbe izselil, ostane zavezanec nasproti investitorju. Eventualni vstop drugega najemnika mora urediti naročnik sam«.

Vsekakor iz te pogodbe ni razvidno, kako je v primeru, če naročnik vstopa drugega najemnika ne more zadovoljivo rešiti. Ali mu propadejo vse pravice iz pogodbe in mora v novem stanovanju za priključek na KOD sistem ponovno skleniti pogodbo z vsemi finančnimi obveznostmi, ali pa bi se prenos naročniškega razmerja lahko rešil enako, kot je to možno pri telefonskem priključku, kjer se plača samo preselitev, seveda tam, kjer je omrežje že urejeno?

Pripombe delegatov pa so se nanašale, kot že velikokrat dosedaj, na obsežnost gradiva, hkrati pa so ugotovili, da so pripombe delegatov toliko upoštevane, da so obrazložitve k posameznim točkam vsebinsko dobro napisane, zajeto je bistvo brez odvečnega leporečja. Opozorili pa so tudi na to, da je izjemno veliko tiskovnih napak.

Tatjana Čuden

Kupite obveznice — tisoč lepih nagrad

Danes ponovno objavljamo razpis za obveznice ZASTAVA. Preberite ga, kajti za vse kupce obveznic so v Zastavi pripravili prek 1000 lepih nagrad, med njimi tudi avto yugo florido, yugo, zastavo 101 in tako naprej. Najmanjša obveznica je 50.000 dinarjev, lahko jo plačate v več obrokih, najmanjši obrok je 5.000 dinarjev. Sicer pa, če vas bo še kaj zanimalo, se obrnite na DO AVTO CELJE, KOMERCIALNI SEKTOR, Ljubljanska 11, telefon 22-300.

Pa še to!

Odziv pri delavcih delovne organizacije Avto Celje je bil izreden. Od vseh delavcev so bili samo trije proti, eden pa se je vzdržal glasovanja, ko so glasovali za vpis obveznic. Na vprašanje, zakaj je bila zavest delavcev v tem kolektivu tako velika, nam je direktor delovne organizacije dejal: »Z Zastavo sodelujemo že 27 let in smo interesno, poslovno pa tudi moralno vezani na to delovno organizacijo. Lahko bi celo rekel, da smo organsko vezani, saj imamo njihov kompleten program prodaje, rezervne dele in servis in ta program predstavlja 70 do 80 odstotkov naše letne realizacije. Menimo, da je program yugo florida, zanj namreč razpisujejo obveznice, perspektiven program in da bomo s to akcijo odkupa obveznic naše poslovne odnose samo še izboljšali. Zato pozivam k vpisu obveznic tudi vse delavce sozda Merx, kajti s skupnimi močmi bomo naredili več in od tega tudi imeli več.«

Preskrba ima obrat družbene prehrane

Dolgoletna prizadevanja delavcev v DO Blagovni center, da bi imeli svoj obrat družbene prehrane, so se uresničila. V januarju letošnjega leta je začela delovati kuhinja v tozdu Preskrba, opremljena z najsodobnejšo opremo. Obrat družbene prehrane vodi Marjan Sorčan. V kuhinji pa so zaposlene še tri kuharice, dve pomožni delavki in blagajničarka. Delovni čas je določen od 5. ure zjutraj do 17. ure popoldan, kar pomeni, da imajo prehrano med delom organizirano tudi delavci, ki so zaposleni v popoldanski izmeni. Dnevno pripravijo 450 obrokov, za delavce Preskrbe, Transporta, Pražarne, DSSS in Mlina iz DO MPI. Vsak dan pripravijo po tri vrste malic po jedilniku, ki je objavljen za teden vnaprej in se posamezne malice le malokrat ponovijo. Poleg teh obrokov pripravljajo še sendviče, vse vrste peciva, hot dog, hamburgerje, sladice, sadne kupe, omlete, skratka tudi vse vrste jedi po naročilu, skupaj z vsemi vrstami brezalkoholnih pijač, kave, čaja, jogurtov. Pohvaliti velja izredno dobro medsebojno poslovanje z mesnico Magistrat, v kateri kupujejo meso, medtem ko zelenjavo nabavljajo v lastnem oddelku sadja in zelenjave. Pri prevzemu in pregledu kuhinje je bila higienska ocena nadpovprečna, vzorci povsem neoporečni, visoko pa so bili ocenjeni tudi pripravljeni obroki.

V nevezanem pogovoru z delavci, ki se v kuhinji vsakodnevno prehranjujejo, je bilo ugotoviti, da so obroki obilni in dobri, da so si to vseskozi želeli, saj je bilo veliko pripomb in izrečenih kritik v zvezi z organizacijo prehrane med delom, ko so pred tem obroke vozili od drugod. Ocene za prve mesece so laskave in le želimo si lahko, da bo tako tudi v prihodnje.

A. K.

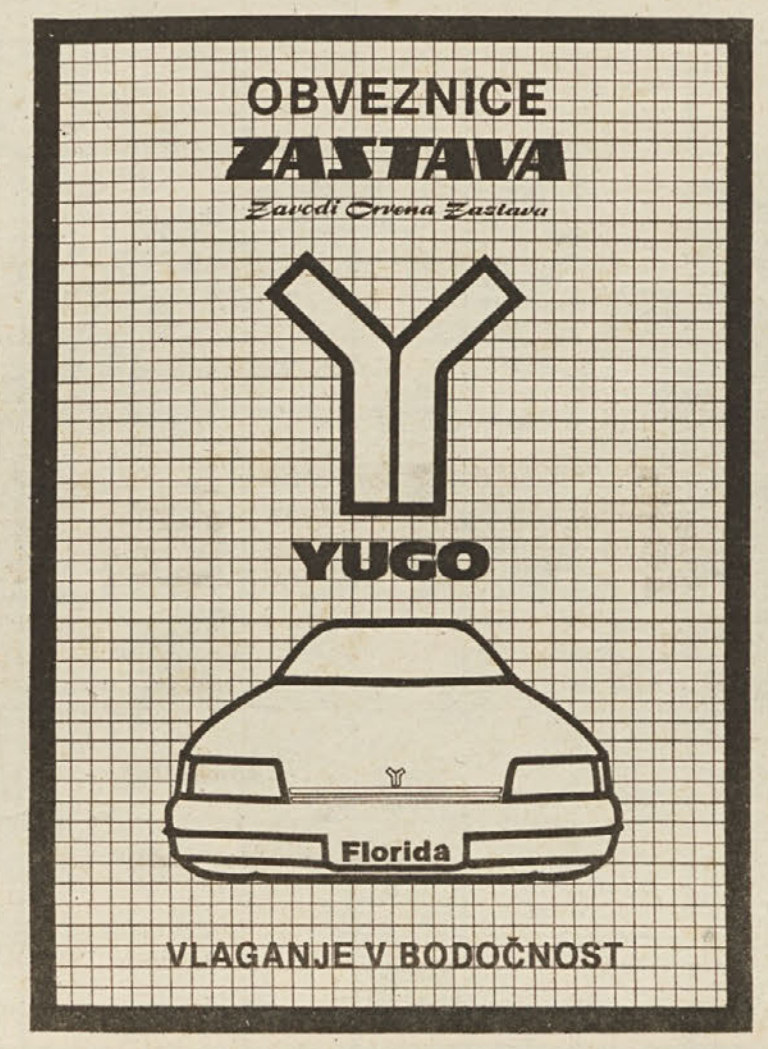

AVTO CELJE ● AVTO CELJE ● AVTO CELJE

OBVEZNICE ZASTAVA

ZAKAJ

GRADNJA NOVE TOVARNE YUGO-ZASTAVA IN BOLJ ORGANIZIRAN NASTOP NA DOMAČEM IN SVETOVNEM TRŽIŠČU - PREDVSEM V ZDA.

KOLIKO

NAJMANJŠA OBVEZNICA JE 50.000,- din.

KDAJ

VPIS OBVEZNIC SE PRIČNE 27. 04. '87;
- ENKRATNO PLAČILO DO 23. 10. '87
- OBROČNO PLAČILO; ZADNJI OBROK 31.05.'88; 5.000 DIN NAJMANJŠI OBROK; AMORTIZACIJA OBVEZNICE TRAJA 3 LETA; 25% LETNE OBRESTI.

KJE

SOZD MERX PSO AVTO CELJE CELJE, KOMERCIALNI SEKTOR, LJUBLJANSKA C. 11 (tel.: 22-300).

PRIDOBITEV

BRONASTA PLAKETA ZA VPIS VSOTE NAD 100.000,- DIN IN DO 250.000,— DIN OMOGOČA KRAJŠO IZDOBAVO AVTOMOBILA DO 30 DNI.
SREBRNA PLAKETA ZA VPIS VSOTE NAD 250.000,- DIN IN DO 500.000,- DIN OMOGOČA IZDOBAVO AVTOMOBILA DO 20 DNI; GARANTIRANA CENA.
ZLATA PLAKETA ZA VPIS VSOTE NAD 500.000,- DIN OMOGOČA IZDOBAVO AVTOMOBILA DO 10 DNI; GARANTIRANA CENA.

NAGRADE

ZA VSE KUPCE OBVEZNIC PA BO TUDI 3 KRAT VELIKA LOTERIJA:
- 2. X. 1988, 2. X. 1989, 2. X. 1990 V KRAGUJEVCU. VSAKIČ BODO RAZDELILI PREKO 1000 NAGRAD:
AVTO YUGO FLORIDA, AVTO YUGO, ZASTAVA 101, ZASTAVA 128, ZASTAVA 101-3V, POTOVANJE V ZDA - OBISK FIRME YUGO AMERIKA (10 KART), LETOVANJE ZA 2 OSEBI (20 KART), ZIMSKE POČITNICE ZA 2 OSEBI (20 KART), ZASTAVA LOVSKO OROŽJE (LOVSKE PUŠKE, ZRAČNE PUŠKE IN PIŠTOLE) TER ŠTEVILNE DRUGE NAGRADE.

GARANT

GARANT ZA OBVEZNICE JE JUGOBANKA - OSNOVNA BANKA AVTOMOBILSKE INDUSTRIJE KRAGUJEVAC

AVTO CELJE ● AVTO CELJE ● AVTO CELJE

Tekmovalni duh med mladimi

Letos je bilo že četrto srečanje kovinarjev-avtomehanikov celjske regije, katerega pokrovitelj je že štiri leta naša članica delovna organizacija Avto Celje.

Na to tekmovanje so se najprej pripravili v delovni organizaciji Avto Celje. Vsako leto je zelo veliko zanimanje za to tekmovanje, kajti najboljši trije dobijo poleg priznanja še posebno denarno in knjižno nagrado, obenem pa jim to pomeni tudi napredovanje na delovnem mestu. Zanimivo je, da se vedno prijavljajo novi, predvsem mladi delavci, kajti med njimi je še več tekmovalnega duha in želje po napredovanju. Delavci se preizkusijo v teoriji in tudi praktičnem delu; najboljši trije se potem uvrstijo na območno tekmovanje, od tu dalje na republiško in naprej na zvezno.

Delovna organizacija Avto Celje kot organizator tega tekmovanja je pripravila prostor, vsa potrebna orodja, merilne naprave in stroje. Letos je tekmovalo 14 delavcev in sicer devet avtomehanikov Otto in pet diesel. Na tem regijskem tekmovanju je delovno organizacijo Avto Celje zastopalo pet tekmovalcev v obeh skupinah.

Tekmovanje si je poleg vodstvenih delavcev Avta Celje ogledal tudi Ivan Kramer, predsednik MS ZSS in predsednik OS ZSS.

Tekmovalci so zasedli naslednja mesta:

		teorija	praksa	skupaj
AVTOMEHANIKI — OTTO				
1. Sevšek	KONUS Slovenske Konjice	250	680	930
2. Zakošek	AVTO CELJE Celje	210	700	910
3. Kragelj	ŠC BK Celje	260	650	910
4. Pustoslemšek	STROJNA Žalec	210	630	840
5. Svetko	STROJNA Žalec	210	601	811
6. Tenč	G.G. Nazarje	190	587	777
7. Mihevc		220	520	740
8. Majcen	AVTO CELJE Celje	220	510	730
9. Podhraški	AMD Velenje	240	484	724
AVTOMEHANIKI — DIESEL				
1. Javornik	AVTO CELJE Celje	290	693	983
2. Polanc	AVTO CELJE Celje	270	668	938
3. Kroflič	AVTO CELJE Celje	240	637	877
4. Vinder	STROJNA Žalec	260	586	846
5. Brinjavec	G.G. Nazarje	150	546	696

Športniki BC ne mirujejo

Končan je spomladanski del sindikalnih športnih iger ter občinskih prvenstev, ki jih organizira ZTKO Celje. Športniki Blagovnega centra sodelujejo z moško in žensko ekipo v skoraj vseh disciplinah in to zelo uspešno. V letošnjem letu je potrebno pohvaliti tudi druge DO — članice sozda Merx, saj se počasi, a aktivno vključujejo v posamezna tekmovanja, in te so Zdravilišče Dobrna, MPI, Tkanina, Avto Celje, DS SS, kar še ni veliko, je pa vendarle potrebno omeniti.

Junija je komisija priredila že vsakoletni turnir v malem nogometu, na katerem sodelujejo moštva tozdov in DS SS. Zmagovalna ekipa je bila iz tozda Transport, vendar šele po streljanju enajstmetrovk, ker so bili izidi iz igre enaki. Druga je bila ekipa Preskrbe in tretja iz DS SS. Za najboljšega igralca so razglasili Duška Mijatoviča, za najboljšega vratarja Milenka Anđušiča ter za najboljšega strelca Vilija Štroka.

ak

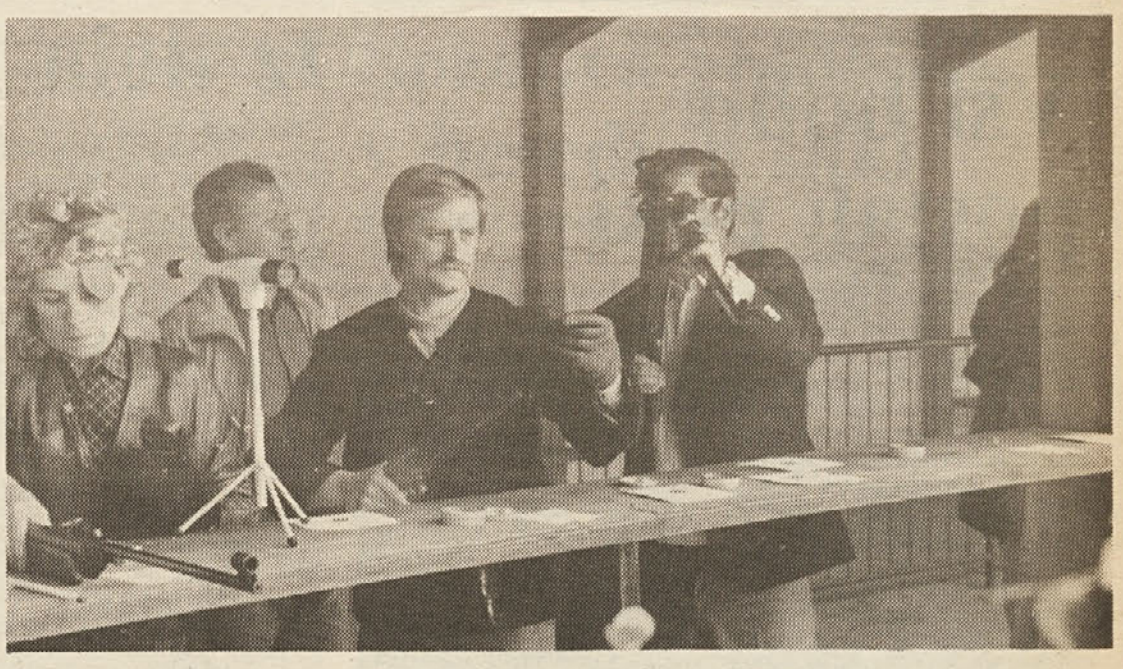

Najboljši strelci so v Avtu Celje

Strelska družina delovne organizacije Avto Celje obstaja že več let in je ena izmed najaktivnejših organizacij v sozdu Merx. Zato jo je komisija za šport in rekreacijo sozda tudi izbrala za prireditelja tekmovanja v streljanju s serijsko zračno puško.

Na razpis se je prijavilo osem moštev. Tekmovanje, bilo je 26. maja, je bilo dobro pripravljeno, potekalo je brez motenj, za kar je poskrbela dobra tehnična ekipa.

Izidi:	krogov
1. mesto Avto Celje I.	785
2. mesto Potrošnik Celje	671
3. mesto Tkanina Celje	666
4. mesto Avto Celje II.	633
5. mesto Teko Celje	624
6. mesto Blagovni center	440
7. mesto Delovna skupnost sozda Merx	392
8. mesto Kmetijska zadruga Laško	337

Posamezni tekmovalci in tekmovalke pa so se uvrstili takole:

	krogov
1. mesto Zofka VOLER, Avto Celje	175
2. mesto Gabriela JERAN, KZ Laško	174
3. mesto Peter PADEŽNIK, Avto Celje	164
4. mesto Saša VIDEC, KZ Laško	163
5. mesto Branko SENIČAR, Blagovni center	161

Tekmovanje je trajalo do poznega popoldneva. Na koncu je predsednik strelske družine Avto Celje Stane Leskovšek podelil priznanja in nagrade prvim trem ekipam in prvim petim tekmovalcem ter se vsem zahvalil za sodelovanje z željo, da se naslednje leto dobijo v še večjem številu.

Rešitev nagradne križanke iz 5. številke

VODORAVNO: OTO PESTNER, PO, ELEMI, PALESTRINA, OSAMITEV, ETE, MINAS, KRONOVINA, KANSAS, SOAREJA, KD, AREH, KV, RDEČELKA, EK, RIKO, AON, OK, ISKALO, WILLY, BRANDT, IVER, ANILIN, ARITMIJA, SILOGISTIKA, ZEL, IKONA, KOMAT, AVA

IZŽREBANI REŠEVALCI NAGRADNE KRIŽANKE:

1. nagrada: 3.000 dinarjev, Matilda Gošnjak, Celjska cesta 39, 63250 Rogaška Slatina
2. nagrada: 2.500 dinarjev, Stanko Božič, Na zelenici 7, 63000 Celje
3. nagrada: 2.000 dinarjev, Ivanka Volavšek, Cigaletova 4, 63000 Celje
4. nagrada: 1.500 dinarjev, Karel Leben, Ipavčeva 26-a, 63000 Celje
5. nagrada: 1.000 dinarjev, Majda Potočan, Goriška 1, 63000 Celje

NAGRADNI RAZPIS:

1. *nagrada: 3.000 dinarjev*
2. *nagrada: 2.500 dinarjev*
3. *nagrada: 2.000 dinarjev*
4. *nagrada: 1.500 dinarjev*
5. *nagrada: 1.000 dinarjev*

Hmezad
AGRINA Žalec
Celjska cesta 7

HMEZAD AGRINA-TOZD VELEPRODAJA VAŠ OSKRBOVALEC

Priporočamo se z naslednjimi poslovnicami:
— poslovnica Težka kmetijska mehanizacija
— poslovnica Drobna kmetijska mehanizacija
— poslovnica Gradbeni material
— poslovnica Barve-laki
— poslovnica Reproinvesticijski material
— poslovnica Civilna in osebna zaščita
— poslovnica Kmetijski pridelki
— poslovnica Žitarice
— poslovnica Rezervni deli kmetijske mehanizacije
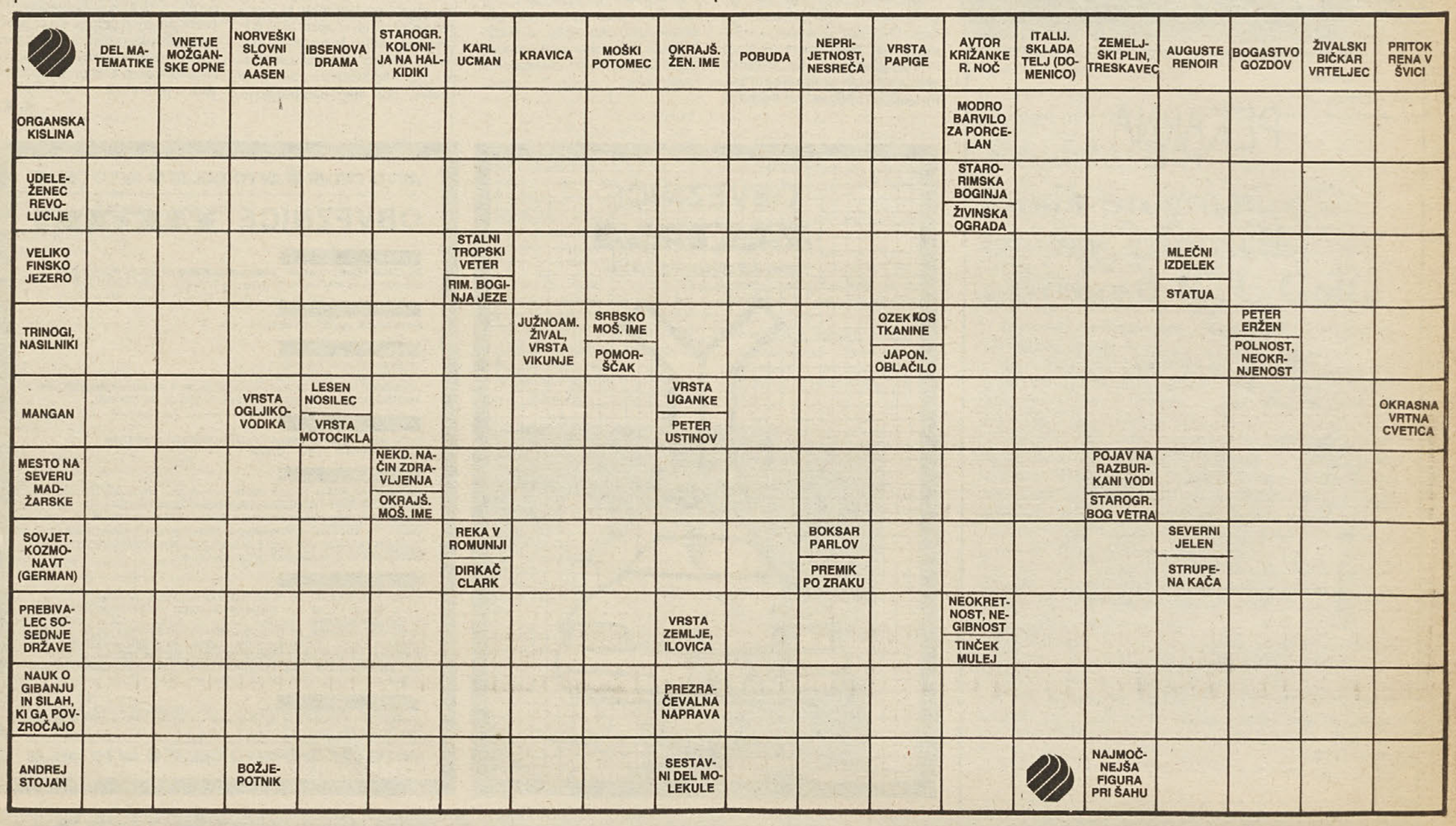
Pričakujemo vaš cenjeni obisk!