TEDNIK

YU ISSN 0040—1978

GLASILO SOCIALISTIČNE ZVEZE DELOVNEGA LJUDSTVA

LETO XXXIX., ŠT. 10 Ptuj, 13. marca 1986 CENA 40 DINARJEV

IZ VSEBINE:

Brez strokovnjakov ne gre (stran 2)

Kako načrtujemo vrt (stran 5)

Krepke besede delavcev (stran 5)

Krajevna skupnost Ptujska gora (stran 6)

Najboljši športniki in športnice (stran 11)

VOLITVE '86

Koga in kako bomo volili

Neposredne volitve so za delavce, delovne ljudi in občane ena od najpomembnejših dolžnosti in opravil. Tako kot po vsej Sloveniji bomo tudi v ptujski občini v tem tednu opravili četrte delegatske volitve, ki bodo pomenile potrditev vsega tistega, kar smo v predkandidacijskem in kandidacijskem postopku predlagali in dorekli. Naš volilni sistem je precej zapleten, zato volitve ne pomenijo enkratnega dejanja, temveč le manifestacijo zaupanja ljudem, ki smo jih evidentirali in kandidirali.

Danes v organizacijah združenega dela

V vseh TOZD in drugih delovnih skupnostih, kjer združuje delo več kot 30 delavcev, bodo izvolili člane delegacije, ki delegirajo delegate v Zbor združenega dela Skupščine občine Ptuj in člane delegacij, ki delegirajo svoje delegate v zbore uporabnikov skupščin samoupravnih interesnih skupnosti.

Treba bo torej priti na volišče, kjer bosta delala dva volilna odbora, ki bosta vsakega volilca tudi ustrezno poučila, kako opravi volitve.

V nedeljo, 16. marca v krajevnih skupnostih

Na voliščih, ki jih je določila občinska volilna komisija, Uradni vestnik št. 6 z dne 6. marca 1986, za vsako krajevno skupnost bodo občani, ki so vpisani v volilni imenik (stari nad 18 let) izvolili svoje člane delegacije, ki bodo delegirale delegate v Zbor krajevnih skupnosti SO Ptuj, člane delegacij (posebne, združene ali splošne, kakor so se pač kje odločili) za delegiranje delegatov v zbore uporabnikov skupščin SIS. Občani pa bodo glasovali tudi o kandidatni listi za delegate Družbenopolitičnega zbora SO Ptuj. V ta zbor so predlagale delegate izmed članov svojih organov občinske družbenopolitične organizacije, občani pa bodo na glasovnici samo obkrožili ali so za predlagane kandidate ali so proti. Na tistih voliščih, kjer bodo glasovali kmetijski proizvajalci pa bodo ti glasovali še o kandidatih za svojo »kmečko delegacijo«, ki bo pošiljala delegate v Zbor združenega dela in v zbor uporabnikov skupščin SIS.

Za vsakega volilca bo v nedeljo na volišču precej nalog, zato bo moral pazljivo prisluhniti navodilom članov volilnih odborov, da ne bo glasovnica zaradi premale poučenosti neveljavna.

Upoštevajmo vabilo Socialistične zveze, pridemo na volišča in glasujmo za ljudi, ki smo jih iz svojega okolja izbrali sami!

FF

UVODNIK

Največji problem — brezposelnost!

V ptujski občini smo uspeli v preteklem srednjeročnem obdobju »pridelati« največji odstotek brezposelnih v Sloveniji — kar 10 odstotkov vseh brezposelnih je v naši občini. Medtem ko smo imeli 1981. leta 800 brezposelnih, jih imamo na začetku novega srednjeročnega obdobja 1500. Od skupnega števila vseh zaposlenih v Socialistični republiki Sloveniji je v ptujski občini 2,3 odstotka zaposlenih, v občini pa živi 3,5 odstotka vsega slovenskega prebivalstva. Podatku o najvišjem odstotku brezposelnih pa se pridružuje še podatek o izrednem pomanjkanju sposobnih strokovnih kadrov predvsem tehnične stroke.

Zadnje leto prejšnjega srednjeročnega obdobja smo po doslej znanih podatkih zaključili najmanj uspešno in s tem ustvarili kaj šibko osnovo za razvoj v obdobju do leta 1990. Kako bomo torej v še težjih in bolj neurejenih gospodarskih razmerah kot so bile v preteklih petih letih, rešili problem brezposelnosti?

Razvojni plani gospodarstva niso obetavni, investicijska sposobnost pada in tako dalje. In vendar je združenemu delu že ponujena možnost za izboljšanje kadrovske strukture in zmanjšanje števila brezposelnih ali pa vsaj možnost, da se število brezposelnih ne bi povečalo. Gre za novi sporazum o štipendiranju, o katerem sedaj v združenem delu razpravljajo in se odločajo o njegovem sprejemu.

Sporazum prinaša pomembne novosti na področju kadrovskega štipendiranja. V ptujski občini je poprečno letno okrog 1800 štipendistov, razmerje med štipendijami iz združenih sredstev in kadrovskimi pa je 70 proti 30. To je obratno od republiškega poprečja, ki pa naj bi ga dosegli prav z novim sporazumom. Namen kadrovskega štipendiranja je namreč zagotoviti ustrezno kadrovsko strukturo v združenem delu. Res je, da bodo morale organizacije združenega dela po novem nameniti za štipendiranje več denarja kot doslej, vendar se bo v znanje naložen denar bogato obrestoval. Sicer pa združeno delo mora tudi kaj žrtvovati, v tem primeru seveda denar — če si hoče zagotoviti takšne kadre, kot jih za svoj razvoj potrebuje.

Z novim sporazumom o štipendiranju prav gotovo ne bo mogoče rešiti vseh problemov v zvezi z brezposelnostjo. Tu so še druge možnosti — od več izmenskega dela do boljše izkoriščenosti zmogljivosti v posameznih izmenah, delovne discipline in dobre organizacije dela. Na drugi strani pa ne gre pričakovati, da bodo sedaj organizacije združenega dela kar na slepo zaposlovale brezposelne, med katerimi je več kot polovica mladih do 27 let. Glede na pogoje gospodarjenja se bodo brez dvoma odločale za nujno potrebno produktivno zaposlovanje, za zaposlovanje mladih sposobnih strokovnjakov. Ozreti pa se bo treba tudi v razvite predele Slovenije in pritegniti k investiranju v nova delovna mesta tiste organizacije združenega dela, ki imajo za to interes. S skupnimi močmi se da mnogo storiti. Lep primer je Planikina temeljna organizacija v Majšperku, ki bo v kratkem ponudila čez 300 novih delovnih mest prebivalcem na manj razvitem haloškem območju.

Ne gre zanemarjati ostalih perečih problemov, ki smo jih iz prejšnjega prenesli v sedanje srednjeročno obdobje. Kljub temu pa ostaja brezposelnost problem številka ena in pred njim si ne smemo zapirati oči ali pa ga potiskati v ozadje zaradi kopice ostalih problemov. Korak naprej bo storjen že s sprejemom novega sporazuma o štipendiranju.

Nevenka DOBLJEKAR

Nadaljni volilni postopki

Po volitvah 13. in 16. marca bodo predsedniki delavskih svetov v TOZD in predsedniki svetov krajevnih skupnosti sklicali novo izvoljene delegacije za zbore občinske skupščine, kjer se bodo delegacije konstituirale (v manjših TOZD in delovnih skupnostih tudi konference delegacij), obravnavale predloge kandidatov, določile delegata drugo sejo občinske kandidacijske konference in delegata za prvo sejo občinske skupščine. Delegacije za skupščine SIS pa se bodo konstituirale (izvolile vodjo delegacije) in določile kandidata za prvo sejo skupščine SIS, kjer se združujejo, pa delegata za prvo sejo konference delegacij. Te naloge morajo biti opravljene do 20. marca.

Druga občinska kandidacijska konferenca, ki jo skliče predsednik OK SZDL, pa bo v Ptuju 25. marca. Na tej seji bodo:

— sprejeli poslovnik in obravnavali poročilo SZDL o opravljenih aktivnostih med prvo in drugo občinsko kandidacijsko konferenco,

— razpravljali o morebitnih dodatnih predlogih za možne kandidate,

— določili kandidate za nosilce vodilnih in drugih funkcij v občinski skupščini in skupščinah SIS,

ter obravnavali predloge možnih kandidatov za najvišje organe v SRS, delegate za Skupščino SFRJ in Skupščino SRS itd.

Prvo zasedanje zborov Skupščine občine Ptuj četrtega mandata delegatskih skupščin pa bo predvidoma 14. aprila 1986.

FF

KONGRES AKCIJE IN NE BESED

Priprave na 11. kongres Zveze sindikatov Slovenije prehajajo v sklepno fazo. Te dni so delegati že sprejeli predloge kongresnih listin. Občinski sveti Zveze sindikatov Slovenije so za kongres izvolili 512 delegatov, status delegata pa ima še 126 članov republiškega sveta, statutarne komisije in sveta ter nadzornega odbora Zveze sindikatov Jugoslavije.

11. kongres Zveze sindikatov Slovenije bo 21. in 22. marca v Ljubljani, na njem pa bo sodelovalo tudi 11 delegatov iz ptujske občine, ki jih bo vodil Stanko Debeljak, predsednik občinskega sveta ZSS Ptuj. Ptujčani so bolj ali manj uspešno opravili predkongresne priprave, v nekaterih so namreč ostali na pol poti.

Na nekatera skupna vprašanja, ki naj bi jih razrešil bližnji kongres, pa so opozorili, ko so se srečali z delegati iz občin Lenart, Ormož in Slovenska Bistrica.

Menili so, da je kongresna resolucija le skupek prepisanih delov prejšnjih in nedorečena. Tako nikjer ni besedi o tem, kaj smo in kaj nismo naredili v preteklosti.

Ugotovili so tudi, da so sindikalni delavci premalo »agresivni« in zato tudi javnost pogosto ne pozna njihovega dela.

Učinkovitost sindikalnega dela bo v bodoče boljša, če bomo uspeli razmejiti naloge med družbenopolitičnimi organizacijami, samoupravnimi organi in poslovodnimi organi. Ker tega ni, je povsem jasno, da tudi odgovornosti ni.

Sicer pa ljudje pričakujejo, da bo 11. kongres — kongres akcij in da se bo v resnici zgodilo to, kar govorimo že nekaj časa — da bomo prešli od besed k dejanjem.

MG

Dan žensk je v Delti tudi tovarniški praznik

»Današnji dan — 8. marec, smo si izbrali za naš praznik, saj si vsako leto na ta dan znova prikličemo v spomin naše enoletno delo, dosežke v tem letu, zastavimo pa si tudi naloge za naprej. Eno leto smo sicer starejši, vendar smo si v tem času pridobili dodatne izkušnje, ki so lahko tudi porok za boljše delo.

Med dobrimi delavci smo iskali najboljšo delavko v vsaki izmeni in delavca v režiji, najboljšo družbenopolitično delavko in mladinko. Za izredno aktivno družbenopolitično in samoupravno delovanje je delavski svet DO Labod podelil priznanja osemnajstim članom tega kolektiva. Imamo pa tudi 25 jubilantov, ki delajo v Delti 10, 20 in 30 let. Ob našem prazniku se spomnimo tudi aktivnih krvodajalcev, ki jim podelimo značke. V tem času pa se je upokojilo 14 delavcev, ki smo jih povabili medse, da se jim za njihov prispevek k razvoju in uspehom našega delovnega kolektiva primerno zahvalimo in da jim skupno zaželimo še mnogo zdravih in zadovoljnih let,« je v svojem uvodnem pozdravu dejala Marija Krničar — direktorica TOZD Delta v Ptuju — na sobotni slovesnosti ob tovarniškem prazniku.

S čestitkami sodelavkam za praznik žensk in sodelavcem za praznik delovne organizacije je začela svoj slavnostni govor Anica Kokol — predsednica OO sindikata. Pri tem je poudarila, da je za njimi čas razprav o poslovanju v preteklem letu, v katerih so ugotovili, da z doseženim ne morejo biti zadovoljni. Zato so načrti za prihodnost predvsem še boljši delovni rezultati.

V svojem govoru je opozorila tudi na bližnje volitve in kongrese, v katerih bo lahko ravno prispevek žensk zelo pomemben, zlasti v takih delovnih sredinah, ki so po številu zaposlenih žensk enake njihovi.

Več o praznovanju v Delti pa v prihodnji številki Tednika.

mš

Voda še zmeraj neoporečna

Občinski štab za odpravljanje posledic razlitja kurilnega olja iz podzemnega rezervoarja pri osnovni šoli Hajdina še naprej redno spremlja in nadzoruje kvaliteto in higieno vode iz vseh štirih zajetij, ki so v neposredni bližini (okoli 300 m) v črpališču Skorba.

Iz preventivnih vzrokov so bistveno zmanjšali količino črpane vode na 80 litrov v sekundi, iz dveh vodnjakov pa so črpanje tudi ustavili, saj želijo na ta način obdržati nivo podtalnice na primerni višini, ki ne bi ogrožala zajetij pitne vode. Dobre rezultate daje tudi drugi preventivni ukrep, saj črpajo pod jezom ali pod nasipom podtalnico in jo usmerjajo v studenčnico. Tako želijo preprečiti iztok podtalnice, ki je onesnažena, v zajetja pitne vode. Vsa voda v gospodinjstvih pa je še naprej neoporečna in pričakujejo, da kljub otoplitvi bistvenih sprememb ne bo.

—OM

Lanski finančni rezultati v ptujski občini so odraz šibkih proizvodnih dosežkov

Celotni prihodek, ki ga je v preteklem letu v gospodarstvu občine Ptuj ustvarilo okrog 90 organizacij združenega dela, je znašal 147 088 999 tisoč dinarjev in dosegel 71,8% stopnjo rasti. Dosežena rast celotnega prihodka gospodarstva občine je v primerjavi z ugotovljeno rastjo cen v preteklem letu dokaj zadržana, saj po podatkih republiškega zavoda za statistiko ugotavljamo, da so dosegle cene dokajšnjo stopnjo rasti. Cene na drobno so bile v poprečju višje za 79,3 %, cene pri industrijskih proizvajalcih pa za 94,8 %. Že ob prvem pogledu na dosežene proizvodne rezultate v preteklem letu pa ugotavljamo, da so ustvarjeni prihodki gospodarstva občine zaostali za poprečno ugotovljeno rastjo cen prav zaradi njih. V industriji ptujske občine v preteklem letu namreč načrtovana resolucijska rast obsega proizvodnje (okrog 3 %) ni bila dosežena. Obseg proizvodnje je dosegel za 1,4 % nižji nivo kot v letu 1984, kar se je prav gotovo odrazilo na poprečnih rezultatih gospodarstva občine. V strukturi ustvarjenega celotnega prihodka ni prišlo do bistvenih sprememb. Velja pa omeniti, da so se v deležu zmanjšali prihodki od prodaje, tako na domačem trgu, ki predstavljajo sicer glavnino vseh prihodkov, kot tudi prihodki od prodaje na tuje, saj iz podatkov o zunanjetrgovinski menjavi v občini ugotavljamo, da predvidena 10-odstotna rast izvoza in 7-odstotna rast uvoza v preteklem letu ni bila dosežena. Tako izvoz kot uvoz sta se lani gibala pod nivojem iz leta 1984. V strukturi celotnega prihodka pa so se okrepile nekatere druge oblike prihodkov.

V breme ustvarjenih prihodkov so v preteklem letu gospodarske organizacije združenega dela obračunale 121 615 570 tisoč dinarjev porabljenih sredstev, ki so v primerjavi z letom 1984 porasla za 173,3 %. Porabljena sredstva so prehitela rast ustvarjenih prihodkov med drugim tudi zaradi nekaterih postavk, kot so obresti za kredite za obratna sredstva, materialni stroški delovnih skupnosti, nadomestila za opravljen plačilni promet ter za bančne storitve in še nekatere, ki so se v preteklem letu zaradi korenitih sprememb obračunskega sistema prenesle v porabljena sredstva in več ne bremenijo ustvarjenega dohodka.

Čeprav spadajo med porabljena sredstva le obresti za kredite, najete za obratna sredstva, velja na tem mestu omeniti obresti, ki so jih v preteklem letu organizacije združenega dela plačale za vse najete kredite. Glede na to, da gospodarstvu občine že dalj časa primanjkuje obratnih sredstev, ki jih je bilo potrebno nadomestiti s krediti, so organizacije združenega dela za tako najete kredite ter za kredite za osnovna sredstva lani plačale 5 134 393 tisoč dinarjev, kar je več kot dva in pol krat več kot v letu poprej. Sicer so lani obračunale tudi za 2 083 265 tisoč dinarjev prihodkov od obresti, vendar znaša neto obremenitev gospodarstva z obrestmi še vedno 3 051 128 tisoč dinarjev, kar je skoraj trikrat več kot v letu 1984 in pomeni hkrati kar 71 % vseh sredstev, ki jih je lani gospodarstvo ustvarilo na primer za akumulacijo.

Ob spremljanju finančnih rezultatov, doseženih v preteklem letu, je potrebno posebno pozornost nameniti organizacijam združenega dela, ki so preteklo leto sklenile z izgubo. Tako je izguba lani znašala 441 795 tisoč dinarjev, kar je za 182,7 % več kot v letu 1984, ko je je bilo le 156 252 tisoč dinarjev. Lani je z izgubo sklenilo svoje poslovanje osem organizacij združenega dela, med njimi pa so tudi takšne, ki so izgubo »prigospodarile« zaradi statusnih sprememb — pripojitve ene organizacije k drugi (Emona — Merkur, KK — TOZD Trgovina, KK — TOZD Tovarna močnih krmil). Izguba je v celoti pokrita, razen v Tovarni volnenih izdelkov v Majšperku, kjer znaša po sklepnem računu za lani skupna izguba 134 420 tisoč dinarjev, nepokritih pa je ostalo 95 597 tisoč dinarjev.

Nizka industrijska proizvodnja v občini, pospešena rast stroškov poslovanja, dokajšnje izgube ter ne nazadnje spremembe obračunskega sistema, so vplivale na nizko nominalno rast dohodka gospodarstva. Dohodek gospodarstva občine je lani znašal 25 517 969 tisoč dinarjev, v primerjavi z letom 1984 pa je dosegel 65,4 odstotno nominalno rast. Razporejenega pa je bilo za izgubo več dohodka. Osnovne značilnosti delitvenih razmerij se kažejo v tem, da je ostal delež akumulacije v razporejenem dohodku, ki bi se naj po resolucijskih usmeritvah okrepil — nespremenjen, delež sredstev za osebne dohodke se je povečal za okrog 6 %, druge obveznosti iz dohodka so se v deležu zmanjšale zgolj na račun prenosa nekaterih postavk v stroške poslovanja, obveznosti za zadovoljevanje skupnih in splošnih družbenih potreb pa so se v deležu prav tako povečale.

Z razporeditvijo čistega dohodka ob koncu leta je bilo za osebne dohodke delavcev, zaposlenih v organizacijah združenega dela iz gospodarstva občine, razporejenih 12 728 625 tisoč dinarjev, kar je za 101,8 % več kot ob koncu 1984. leta. Omenili smo že, da bi morale gospodarske organizacije združenega dela v preteklem letu z razporeditvijo dohodka in čistega dohodka zagotoviti povečanje deleža akumulacije v dohodku, sredstva za osebne dohodke pa bi smela rasti le do 90 % stopnje rasti dohodka. Sicer neočiščeni podatki pa kažejo, da je ostal delež sredstev za akumulacijo v razporejenem dohodku nespremenjen, sredstva za osebne dohodke pa so presegla rast primerljivega dohodka, ki je lani porasel za 95,6 %. Vsekakor bo o usklajenosti rasti sredstev za osebne dohodke v gospodarstvu občine dokončno spregovoril Izvršni svet skupščine občine. Poprečni mesečni čisti osebni dohodek, obračunan na delavca, zaposlenega v gospodarstvu občine pa je lani znašal 50 618 dinarjev in je v primerjvi z letom 1984 porasel za 98,1 %.

Ostanejo nam še ustvarjena sredstva za reprodukcijo. Tvorijo jih sredstva akumulacije ter skupna obračunana amortizacija. Sredstva za reprodukcijo, ustvarjena v preteklem letu, so v absolutni vrednosti znašala 8 280 118 tisoč dinarjev, v primerjavi z letom 1984 pa so dosegla dokaj nizko nominalno rast, saj so porasla le za 68,2 %. Realno so torej pod nivojem iz leta 1984.

SLUŽBA DRUŽBENEGA KNJIGOVODSTVA
V SR SLOVENIJI
PODRUŽNICA PTUJ

Brez strokovnjakov ne gre

TOZD ELEKTROKOVINAR

Nekoč cvetoča montažna dejavnost v Ptuju je pričela pred leti pešati. Verjetno bo držalo, da so se pričele njene težave s splošno krizo v gradbeništvu. Prisotnost dveh montažnih podjetij na mariborskem in ptujskem območju je postala preveč, posledica tega je bil prenos strojne montaže v Maribor. Ob tem so se dogovorili, da bodo pričeli v Ptuju razvijati proizvodnjo, ki bo nadomestila izpad v montažni dejavnosti. Ta dogovor pa ni realiziran, vsaj ne v celoti in temeljna organizacija EKO Ptuj se je znašla v nezavidljivem položaju.

V temeljni organizaciji EKO Ptuj so dosegli v letu 1985 celotni prihodek 865 milijonov dinarjev, »pridelali« pa so 29 milijonov dinarjev izgube. Izgubo so uspeli pokriti s pomočjo delovne organizacije PMI Maribor. Seveda pa je izguba resna ovira za nadaljnje delo v tozdu, saj organizacija brez ustvarjenega dohodka ne more mirno gledati na svoj razvoj v naslednjem obračunskem obdobju.

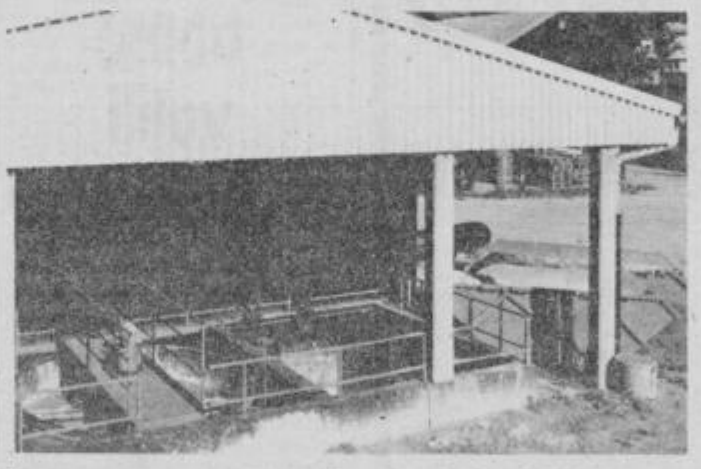

Čistilna naprava v tovarni olja v Kranju, proizvod tozd EKO Ptuj

Med vzroki svojega slabega gospodarjenja v letu 1985 dajejo največjo težo prav temu dejstvu. Zataknilo se je namreč pri razvoju in prodaji njihove proizvodnje. Vzrok je v kadrovskih težavah. Brez strokovnjakov v temeljni organizaciji ne morejo prevzemati večjih, strokovno zahtevnih objektov, prav tako pa prodaja brez strokovno usposobljenih delavcev ni sposobna poskrbeti za učinkovit nastop na tržišču.

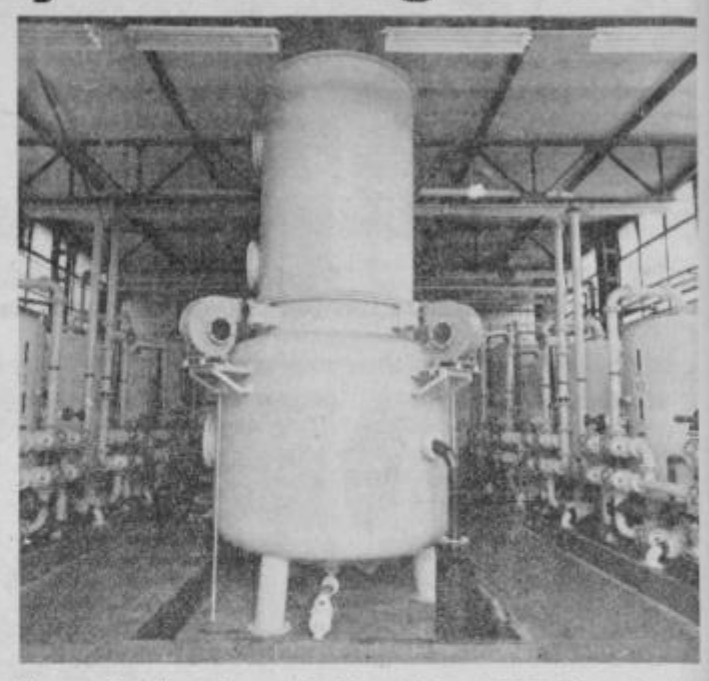

Sistem za kemično pripravo vode, ki so ga delavci EKO Ptuj montirali v komunalni energetiki v Ljubljani

V temeljni organizaciji Elektrokovinar Ptuj so namreč pred leti razvili postopke za kemično pripravo ter kemično in biološko čiščenje vode. Ta zahtevni program je potrebno razvijati in nenehno dopolnjevati. Zato so poskušali z razpisi na nivoju delovne organizacije PMI Maribor že pridobiti več strokovnjakov, pa pravega odziva ni bilo. V ptujskem tozdu bi takoj zaposlili najmanj dva inženirja ali diplomirana inženirja strojništva in dva inženirja elektrotehnike. Dobrodošli so tudi mladi strokovnjaki, ki si bodo izkušnje šele pridobili.

Strokovnjakom, tudi tistim za vodenje montažne dejavnosti, so v Elektrokovinarju na široko odprta vrata.

Sicer pa, zaposleni v temeljni organizaciji EKO vidijo svojo prihodnost v strokovnem pristopu k razvoju proizvodnje na omenjenem področju priprave in čiščenja vode. To bo v bodoče njihov večji vir pridobivanja prihodka, v načrtu pa imajo tudi razvoj dela elektromontažne dejavnosti. Pomembno je, da so te svoje interese uskladili z interesi matične delovne organizacije in smer razvoja nakazuje tudi njihov sanacijski program.

J. Bračič

Nekateri pomembnejši fizični rezultati, doseženi v ormoškem gospodarstvu v preteklem letu

Fizični obseg industrijske proizvodnje se je v lanskem letu v ormoški občini povečal za 6,2 % in je le za 2 desetini odstotka zaostajal za načrtom po občinski resoluciji. Povečal se je bolj kot v poprečju v republiki, kjer smo dosegli 1,2 % povečanje. Podobno je bilo z izvozom. V lanskem letu je v ormoški občini rasel po stopnji 20,2 %, z občinsko resolucijo so načrtovali 26,7 % rast. Skupno so izvozili v vrednosti 1 172 372 tisoč dinarjev blaga in storitve, uvoz je bil manjši od izvoza, 277 769 tisoč dinarjev in ni dosegel obsega iz leta 1984 (ind. 97,4). Za primerjavo navajamo podatke za republiko, izvoz je bil večji za 6,0 %, uvoz za 8,2 %.

Finančni rezultati so bili v lanskem letu pod velikim pritiskom rasti cen, primerljivost s preteklimi leti pa so v veliki meri zameglile spremembe obračunskega sistema, ki so bile naravnane tako, da bi omogočile porabo v realnejših okvirih. Celotnega prihodka so organizacije združenega dela s področja gospodarstva dosegle v višini 18 491 081 tisoč dinarjev, za 85,1 % več kot pred letom. Izvozni napori so se odrazili v večjem deležu prihodkov, doseženih na tujem trgu, v letu 1984 je bil njihov delež v celotnem prihodku 8,8 %, v lanskem letu se je povečal na 9,1 %. Prihodkov, doseženih na tujem trgu, je bilo v skupni vrednosti 1 680 056 tisoč dinarjev, večji so bili za 90,8 %.

Dohodka je bilo doseženega v vrednosti 3 407 262 tisoč dinarjev, visoka rast primerljivega dohodka (ind. 200,0) je bila dosežena predvsem na račun obračunskih sprememb.

Na povečanje porabljenih sredstev so vplivale obračunske spremembe. Organizacije združenega dela s področja gospodarstva so jih obračunale v vrednosti 15 083 821 tisoč dinarjev, za 93,9 % več kot v letu 1984. Po preračunu na primerljivo osnovo so porasla za 80,0 %, kar je vzpodbudno, saj so tako za rastjo celotnega prihodka zaostali za 5,1 indeksnih točk. Rast porabljenih sredstev so vsekakor zadržale v reprodukcijski proces vložene surovine in material, saj so materialni stroški porasli glede na splošno povečanje cen sorazmerno nizko, le za 65,9 %. Nabavna vrednost prodanega blaga pa je bila večja le za 50,9 %. V racionalno porabo obratnih sredstev gotovo sili organizacije združenega dela velika zadolženost. Medtem ko so v lanskem letu dobili 343 232 tisoč din prihodkov od obresti, so plačali za obresti za obratna sredstva 1 310 079 tisoč dinarjev, za osnovna sredstva 318 788 tisoč dinarjev. Neto odliv plačanih obresti je skupaj znašal 1 285 635 tisoč dinarjev, sredstva za akumulacijo je prekašal za skoraj petkrat.

Organizacije združenega dela s področja gospodarstva so razporedile 3 825 235 tisoč dinarjev dohodka, za 53,5 % več kot v letu 1984. Za obveznosti za skupno in splošno družbeno porabo so razporedile 945 375 tisoč dinarjev dohodka (iz dohodka in osebnih dohodkov), za 106,3 % več kot pred letom. Povečan delež razporejenega dohodka od 18,4 % v letu 1984 na 24,7 % v letu 1985 je bil zaradi višjih prispevnih stopenj in osnov za obračun obveznosti ter večje davčne stopnje. Za druge obveznosti iz dohodka so razporedile iz dohodka 970 581 tisoč dinarjev, ind. 100,5. Na bistveno zmanjšanje deleža razporejenega dohodka za te namene od 38,8 % na 25,4 % so vplivale spremembo v obračunu, saj so bila z novim zakonom o celotnem prihodku prenesena med poslovne stroške plačila za obresti za kredite za obratna sredstva, plačila materialnih stroškov delovnim skupnostim in plačila za bančne storitve in povračila stroškov plačilnega prometa, ki so vsa pred spremembo bremenila dohodek. Za čiste osebne dohodke in skupno porabo je gospodarstvo namenilo 1 638 425 tisoč din, za 95,3 % več kot v letu 1984. V razporejenem dohodku je delež porasel od 33,7 % v letu 1984 na 42,8 % v letu 1985. Ob takšnih delitvenih razmerjih je za akumulacijo ostalo le 7,1 % razporejenega dohodka. Delež akumulacije v doseženem dohodku je bistveno upadel od lanskega devetmesečja, ko je pomenil še 15,6 % dohodka, ob koncu leta le 7,9 %. Sredstev za akumulacijo je gospodarstvo po zaključnem računu oblikovalo 270 854 tisoč dinarjev. 18,8 % povečanje bistveno zaostaja za rastjo cen na drobno, ki so porasle za 79,3 %, tako je bilo v lanskem letu realno oblikovanih le okrog 66 % sredstev za akumulacijo iz leta 1984. Cilji politike delitve dohodka v smislu povečanega deleža sredstev za razširitev materialne osnove dela se v lanskem letu torej niso uresničili.

Za osebne dohodke in skupno porabo so razporedili 2 162 001 tisoč dinarjev. Povečanje za 97,5 % ni doseglo rasti primerljivega dohodka, ki je porasel za 200,0 %. V skladu z občinsko resolucijo lahko sredstva za osebne dohodke in skupno porabo delavcev v posamezni organizaciji rastejo v odvisnosti od rezultatov gospodarjenja, rasti izločenih sredstev za akumulacijo, dosežene proizvodnje, storilnosti in gospodarnosti. Sicer pa poprečni obračunani čisti osebni dohodki na delavca daleč zaostajajo za republiškim poprečjem. Ta je v lanskem letu v organizacijah združenega dela s področja gospodarstva znašal 44 698 dinarjev. Povečal se je za 85,4 %, ob rasti cen življenjskih potrebščin, ki so bile dražje za 79,4 %, je tudi realno nekoliko porasel.

Poslovno leto sta z izgubo sklenili dve organizaciji združenega dela. Tovarna sladkorja je ugotovila 376 027 tisoč dinarjev izgube, po obsegu je njena izguba za okrog 39 % večja kot ustvarjena akumulacija ormoškega gospodarstva. Mercatorjev Ograd je imel izgube v vrednosti 45 459 tisoč dinarjev.

SLUŽBA DRUŽBENEGA
KNJIGOVODSTVA
V SR SLOVENIJI
PODRUŽNICA PTUJ

Enotno za štipendijsko politiko

Predlog družbenega dogovora o štipendijski politiki v SRS je bil na seji zborov SO Ptuj sprejet soglasno. Opozorili pa so na to, da najvišja štipendija ne sme presegati najnižjega osebnega dohodka za normalno delo v polnem delovnem času in ne najnižje pokojnine za polno delovno dobo.

V razpravi je bilo tudi poudarjeno, da je pri upravičenosti do štipendije treba bolj upoštevati podatke, zbrane v socialni službi, ki se mora usposobiti tako, da bo lahko sprotno spremljala socialno stanje in spremembe pri upravičencih.

Zbori so tudi priporočili vsem organizacijam združenega dela, samoupravnim organizacijam in skupnostim, da v skladu z določili dogovora podpišejo samoupravne sporazume o štipendiranju na svojem območju.

FF

Podpora predvsem uslužnostni obrti

Na seji Družbenopolitičnega zbora in Zbora krajevnih skupnosti je bila živahna razprava o analizi uresničevanja dogovora o razvoju drobnega gospodarstva v občini v letih 1981—85. Delegati so v celoti podprli ugotovitve Izvršnega sveta SO Ptuj in stališča odborov zborov. Pri tem je bilo poudarjeno, da nekatere storitvene dejavnosti še ne pokrivajo potreb občanov. Sprejeta cenovna in davčna politika ni bila dovolj učinkovita za razvoj deficitarnih uslužnostnih obrti, medtem pa se je močno razmahnila popoldanska obrt.

Glede popoldanske obrti so bila v zborih različna mnenja, od predlogov, da naj bi dovoljevali samo uslužnostno obrt do predlogov, da prepustimo OZD, da po svojih gospodarskih potrebah razvijajo proizvodno kooperantsko obrt tudi kot dopolnilno. Slednjič je prevladalo mnenje, da naj bo proizvodna popoldanska obrt dovoljena predvsem kot neke vrste prehodno obdobje, ki naj traja do dve leti, potem pa se mora delavec odločiti, ali bo obrt opravljal poklicno, če ne pa jo naj opusti. Dali so pobudo, da se naj to opredeli v obrtnem zakonu in tudi v družbenem dogovoru o razvoju drobnega gospodarstva.

To naj ne velja za uslužnostne deficitarne obrti in za domačo obrt, ki jo je treba kar najbolj spodbujati. Na tem področju je v občini še veliko možnosti, ki bi jih morali podrobneje preučiti v posameznih krajevnih skupnostih. Odbor Zbora KS je tudi opozoril na birokratske postopke na tem področju in na ustreznejše pridobivanje lokalov na območju mesta. Predlagal je, da naj bi javno razpisali, kaj nudimo v občini tistim, ki bi odprli deficitarno obrt.

Zanimivo je bilo tudi vprašanje delegacije KS Boris Ziherl, kje se naj učenec ali delavec nauči take uslužnostne ali domače obrti, za katero na našem območju ni ustrezne šole oziroma izobraževalne smeri. Menili so, da je za take obrti treba nuditi tudi potrebne štipendije.

V obeh zborih so delegati soglasno sprejeli ugotovitve iz analize in podprli predlog izvršnega sveta o nadaljnjih aktivnostih na področju razvoja drobnega gospodarstva v občini. Ob tem naj se upošteva tudi stališča in pobude iz razprave.

FF

O DELU MS ZKS ZA PODRAVJE

Uspešno reševanje problemov skupnega pomena

Na programsko volilnih sejah občinskih konferenc ZKS na območju Podravja obravnavajo tudi poročilo o delu Medobčinskega sveta ZKS za Podravje za minulo leto. Za to obdobje je značilno nadaljevanje intenzivnosti dela komunistov, organizacij in organov ZKS v Podravju, ki so se začele po 13. seji CK ZKJ.

Gospodarstvo v Podravju je delovalo še v težavnejših razmerah kot v nekaterih drugih okoljih, predvsem zaradi njegove strukture, predelovalnega značaja in velike odvisnosti od surovin. V Podravju je fizična rast industrijske proizvodnje v poprečju višja kot v SRS. Zaskrbljujoče je le padanje rasti proizvodnje gospodarstva v ptujski občini, ki je celo nižja kot v letu 1984. Prav tako zaskrbljuje zaostajanje gospodarstva v Podravju v deležu izvoza. V kmetijstvu je bil povečan obseg in tržnost proizvodnje, usposobljene so bile nove površine, z združevanjem denarja so bile opravljene naložbe v živinorejsko proizvodnjo.

Še nadalje ostaja v Podravju problem nezaposlenosti, saj je bilo decembra lani 4.716 nezaposlenih, kar predstavlja 30,8 % vseh iskalcev zaposlitve v SRS. Vrsta problemov, tako težkega materialnega položaja kot neracionalno organiziranost, je tudi na področju družbenih dejavnosti. Zaradi vsega navedenega je bilo delo ZK in drugih družbenopolitičnih organizacij posebno težavno, vendar so bili doseženi mnogi premiki na bolje.

V okviru MS ZKS je bila obravnavana problematika skladnejšega razvoja Podravja, dane so bile pobude za akcijsko povezovanje komunistov, vloga in položaj SOZD Tima, javnega informiranja in drugih vprašanj, kar vse je akcijsko bolj razgibalo in povezovalo komuniste v Podravju. To še zlasti velja za komuniste v okviru SOZD Unial, zdravstvo Maribor—Ptuj, v kmetijstvu, SOZD Tima in za nekatera druga področja.

Z aktivnostjo ZK in MS ZKS je bila dosežena boljša povezanost vseh dejavnikov v Podravju, kar je prišlo do izraza še zlasti na področju planiranja, pri oblikovanju skupnih temeljev plana, v dejavnosti Medobčinske gospodarske zbornice, Sveta skupnosti podravskih občin in mesta Maribor pri usklajevanju interesov in dogovarjanja v uresničevanju skupnih nalog.

V lanskem letu so se uspeli tudi tesneje povezati z MS ZKS za Pomurje, na skupnem sestanku so obravnavali vprašanja skupnega pomena in oblikovali osnove za nadaljnje sodelovanje. Uspehi bi bili prav gotovo še večji, če bi se pri uresničevanju skupnih usmeritev bolj angažirala vsa občinska vodstva ZK.

PREDLOG PROGRAMSKIH USMERITEV

Medobčinski svet ZKS Podravja bo obravnaval do programsko volilne seje še naslednja vprašanja: idejnopolitična vprašanja nadaljnjega razvoja drobnega gospodarstva, naloge komunistov pri krepitvi Medobčinske gospodarske zbornice za Podravje, ocena uresničevanja usmeritev o nalogah komunistov v zdravstvu, pri razvoju SOZD Tima in po potrebi druga aktualna vprašanja. Pripravili bodo tudi program povezovanja in sodelovanja komunistov in institucij Pomurja in Podravja, ter navezali stike z MS ZKS za Koroško in Celje.

Poleg navedenih nalog načrtuje MS ZKS Podravja še več drugih nalog s področja gospodarstva, organizacijskih in kadrovskih nalog, SLO in DS ter obravnavo raznih aktualnih idejnopolitičnih vprašanj v Podravju s področja gospodarstva in družbenih dejavnosti.

FF

PRIMATOV TOZD IMA TEŽAVE

Novo predsedstvo občinskega komiteja ZKS Ormož se je na prvi seji, bila je v ponedeljek, 10. marca, že spoprijelo s težavami. Delavci Primatove temeljne organizacije Bančna oprema niso sprejeli zaključnega računa za leto 1985 s predlagano delitvijo čistega dohodka.

V tozdu z okrog 110 zaposlenimi so lani sicer dobro gospodarili, vendar to pripisujejo predvsem ugodni tržni situaciji. Precej denarja bi morali nameniti v sklad skupne porabe na ravni delovne organizacije, nekaj za solidarnostno pokrivanje izgube v dveh ostalih Primatovih tozdih, nekaj za kritje lastne izgube iz prejšnjih let. Delavci pa so zahtevali izplačilo enega poprečnega osebnega dohodka v republiki za preteklo leto. Njihov poprečni osebni dohodek je precej pod republiškim, pa tudi občinskega ne dosegajo.

Člani predsedstva so zelo na široko razpravljali o problemih v temeljni organizaciji, ki niso le v zvezi z zahtevo delavcev. Ti se morajo zavedati, da so bili v prejšnjih letih deležni solidarnostnega pokrivanja izgube, zato sedaj tej solidarnosti, ko jo potrebujejo drugi, ne morejo obrniti hrbta. Poleg tega se jim kaj kmalu lahko zgodi, da jo bodo ponovno potrebovali, saj jim letos ne kaže tako dobro kot lani. Mnenja članov predsedstva ZK so bila deljena. Nekateri so predlagali, da naj bi del sredstev namenili za izplačilo osebnega dohodka, vendar po vloženem delu in rezultatih vsakega posameznega delavca, drugi pa so menili, da mora temeljna organizacija predvsem poravnati svoje obveznosti. Končne odločitve seveda ni mogoče sprejeti, saj se bodo o tem odločali zaposleni v tej temeljni organizaciji. Zanimivo pa je, da je bil to v občini Ormož prvi primer, ko delavci niso sprejeli zaključnega računa.

Na omenjeni seji so člani predsedstva obravnavali še kandidatne liste za organe ZKS in ZKJ ter predlog delegatov za 13. kongres ZK Jugoslavije. Zatem so imenovali komisiji pri predsedstvu ZKS Ormož in obravnavali možne kandidate za izvršni svet SO Ormož.

N. Dobljekar

PROGRAMSKO VOLILNA SEJA OK ZKS PTUJ

Jamstvo ugleda in učinkovitosti

Programsko volilne seje občinske konference ZKS Ptuj, ki je bila 10. marca v Narodnem domu v Ptuju se je udeležilo 157 delegatov ali 77 odstotkov izvoljenih ter 33 drugih vabljenih gostov. Med njimi so bili tudi Slavko Gerič, izvršni sekretar CK ZKS, Alojz Gojčič, član CK ZKS in Slavko Kleindienst, sekretar MS ZKS za Podravje. V razpravi je sodelovalo 19 delegatov in gostov, če k temu prištejemo še nad 80 razpravljalcev v petih predkonferenčnih skupinah, je svoje mnenje o nalogah ZK v občini povedalo nad sto komunistov.

Novi predsednik občinskega komiteja ZKS Ptuj Franc Tetičkovič

. . . sekretar predsedstva OK ZKS Ptuj Janko Bezjak . . .

. . . izvršni sekretar Savo Kozjak.

Stanko Lepej, predsednik OK ZKS, je v svojem uvodnem referatu strnil misli iz petih konferenčnih razprav (o vsaki smo poročali posebej) in nakazal glavne naloge za programsko usmeritev občinske organizacije ZKS in njenih organov. Sledila je svečana podelitev članskih knjižic novosprejetim mladim članom ZK. Za tem se je razvila razprava, ki so jo s poslovnikom omejili na 5 minut, vendar so nekateri razpravljalci bili »kršitelji« poslovnika, saj npr. oceniti gospodarska gibanja in utemeljiti posamezne primere, v petih minutah res ni mogoče.

Veliko je bilo v razpravi povedanega, marsikaj tudi ponovljenega, izrečenih več kritičnih kot spodbudnih besed . . . Žal razmere so takšne, stanje v gospodarstvu in družbi težko, zaskrbljenost delavcev in delovnih ljudi, zlasti tistih z nizkimi osebnimi dohodki, velika. Dovolj je bilo že povedanih in zapisanih besed, prav gotovo ne bi dosti prispevalo k boljšim razmeram, če bi zapisali vse, kar je bilo v razpravi povedanega. Treba je začeti resnično stvari spreminjati na bolje. To pa je odvisno tudi od osebnega prizadevanja vsakega komunista, od njegove borbenosti, osebnega vzgleda, samoiniciativnosti in prepričljive preproste ljudske besede.

Delovna skupina OK ZKS je že prej pripravila osnutek programske usmeritve občinske organizacije ZKS Ptuj in njenih organov. Delegati so v razpravi še veliko dodali in predlagali. Vse to je bilo sprejeto, zato so delovno skupino zadolžili, da programsko usmeritev ustrezno dopolni. Novoizvoljeni občinski komite ZKS so tudi zadolžili, da programsko usmeritev objavi v glasilu Vesti, objavili pa jo bomo tudi v Tedniku.

Na programsko volilni seji občinske konference ZKS Ptuj so tudi ugodno ocenili delo Medobčinskega sveta ZKS za Podravje in se zahvalili sekretarju Slavku Kleindienstu. Prav tako so tudi izrekli zahvalo dosedanjemu predsedstvu OK ZKS Stanku Lepeju in sekretarju predsedstva Gorazdu Žmavcu za požrtvovalno in uspešno delo pri vodenju občinske organizacije ZKS Ptuj.

FF, JB

Na programsko-volilni seji so s tajnim glasovanjem z veliko večino glasov za vsakega člana posebej izvolili 43-članski občinski komite Zveze komunistov Slovenije Ptuj, člane tovariškega razsodišča občinske organizacije ZKS, člane statutarne komisije ter nadzorne komisije. Za delegata na 13. kongresu Zveze komunistov Jugoslavije so izvolili Franca Tetičkoviča, sedanjega predsednika skupščine občine Ptuj. Poleg tega so izvolili še 13 delegatov za 10. kongres slovenskih komunistov.

Takoj po končani programsko-volilni seji se je prvič sestal novi Občinski komite ZKS Ptuj. Med drugim so opravili volitve predsedstva komiteja, za predsednika pa so izvolili FRANCA TETIČKOVIČA, diplomiranega sociologa, ki sedaj uspešno opravlja naloge predsednika skupščine občine Ptuj in delegata v Zboru občin SRS.

Za sekretarja predsedstva občinskega komiteja ZKS so izvolili JANKA BEZJAKA, ekonomista, ki sedaj uspešno opravlja naloge predsednika izvršnega sveta skupščine občine Ptuj. Za izvršnega sekretarja predsedstva občinskega komiteja ZKS Ptuj pa so izvolili SAVA KOZJAKA, diplomiranega pravnika, ki sedaj uspešno opravlja naloge vodje sodnikov za prekrške občine Ptuj in predsednika skupščine samoupravne izobraževalne skupnosti občine Ptuj.

Delegati 11. kongresa iz Podravja

Iz Slovenske Bistrice: Stanko Skušek — DO Emi Poljčane, Anica Ačko — KZ Slovenska Bistrica, Anton Košič — Impol Slovenska Bistrica, Marjan Fermošek — TOZD Veleprodaja Poljčane in Rudi Žnidarič OŠ Oplotnica.

Iz Ormoža: Mirko Lukner — Tovarna Jože Kerenčič in Darinka Rakuša — OŠ Ormož.

Iz Lenarta: Anton Galer — IMI Klemos in Irena Rebernik — VVO Marica Krenečič.

Iz Ptuja: Kristina Antolič — MIP, dr. Zdenko Antonović — TOZD Zobozdravstvo, Darinka Čretnik — Srednješolski center Dušan Kveder, Stanko Debeljak — Občinski svet ZSS, Josip Golub — Pleskar Ptuj, Katica Kašman — EKK — TOZD Farma prašičev, Franc Korošec — TGA Boris Kidrič Kidričevo, Edvard Kupčič — Emona Kmetijski kombinat, Erika Mihelač — Intes — TOZD Pekarne Vinko Reš Ptuj, Marko Potočnik — Agis in Drago Zupanič — Kmetijska zadruga Ptuj.

Na nedavnem posvetu v Ptuju, ki ga je sklical Vinko Vidic, predsednik Medobčinskega sveta ZSS za Podravje, so se tudi dogovorili, da bi na kongresu nastopili s skupno razpravo oziroma osvetlili le en problem, sicer je verjetno, da se bomo izgubili v malenkostih. O tem se bodo še pogovarjali, saj se bodo v kratkem sestali vsi delegati kongresa, tudi iz mariborskih občin, ki jih v Ptuju ni bilo.

Pred 10. kongresom Zveze sindikatov Jugoslavije se bodo sestali tudi z delegati sodelujočih občin, da bi se poenotili glede najpomembnejših kongresnih vprašanj.

MG

»Mi lahko razmišljamo le — kako bomo preživeli«

Nekaj manj kot 70 odstotkov delegatov se je udeležilo seje zbora združenega dela skupščine občine Ptuj, ki je imela kar 19 točk dnevnega reda. Po njih bi sodili, da bo seja dolga, končala pa se je po dobrih dveh urah, saj delegati niso imeli bistvenih pripomb na predlagane dogovore, predloge in osnutke dokumentov.

Razprava — koliko je je bilo, je bila bolj splošna, tu in tam tudi odraz preslabega poznavanja področja, ki se ga je dotikala. Čeprav bi po eni strani pričakovali prav v tem zboru najbolj konkretne in tudi kritične pripombe na predlagane dokumente ali na posamezne ugotovitve in stališča, tega tokrat ni bilo.

Združeno delo je namreč tisto, ki denar daje takorekoč za vse — in šele v drugem planu smo vsi tisti, ki lahko z deležem tega denarja razpolagamo. Ena izmed delegatk je celo dejala: »Govorite o tem — kaj in kako bi morali denar deliti v raznih proračunih, na področju te ali one porabe. Mi, mnogi smo taki, pa prav v tem času lahko le še razmišljamo — kako bomo preživeli, kaj nam bo leto 1986 prineslo?«

Kljub temu, da tisti, ki so zaposleni v občinski upravi, pripomba je bila namenjena njim, prav tako svoje terjajo in morajo živeti, je imela delegatka v marsičem prav.

mš

Rezervni starešine kritično o svojem delu

Osnovna značilnost seje občinske konference ZRVS Ptuj, bila je v četrtek, 6. marca, je precejšnja kritičnost razpravljalcev do dela posameznikov in tudi organizacije, ki ima v sistemu SLO in družbene samozaščite pomembne in odgovorne naloge. Razprave delegatov in gostov so bile usmerjene v izboljšanje dela, manj so govorili o uspehih in dosežkih, čeprav ti sploh niso majhni.

Kritičnost v razpravi so narekovale letne konference krajevnih organizacij in izvedba programa vzgoje in izobraževanja. Predsednik predsedstva OK ZRVS Stanko Meglič je v dopolnitvi poročila o delu, ki je bilo objavljeno v Biltenu in so ga prejeli prav vsi rezervni starešine v občini Ptuj, med drugim poudaril, da organizacije rezervnih starešin znotraj krajevne skupnosti niso še dovolj uveljavljene, čeprav so rezervni starešine v večini aktivno vključeni v samoupravno, družbenopolitično in društveno delo. Torej ob delu včasih pozabljajo na svojo organizacijo. Letne konference so v večini krajevnih organizacij dokaj dobro potekale, z udeležbo — zlasti v mestnih organizacijah — pa niso zadovoljni. Je boljša kot pred časom na usposabljanju, to pa je posledica aktivnega dela samoupravnega sodišča pri občinski organizaciji, ki je prevzelo nalogo krajevnih organizacij in opravilo pogovore s tistimi člani, ki so v minulih treh letih le nekoliko preveč zanemarili svoje dolžnosti, obvezo po usposabljanju. Prav tako je bila beseda o tem, da je potrebno izboljšati kakovost predavanj z izbiro in pripravo ustreznih predavateljev. Zunanje organizacije se »starajo«, zato bo več kot doslej potrebno storiti pri kadrovanju mladih v šole rezervnih oficirjev. V razpravi smo slišali tudi zanimivo mnenje, da so v organizaciji pustili nekoliko preveč demokracije (mišljena je neudeležba na predavanjih in pri delu v organizaciji), saj je le-ta za tiste, ki delajo in ne za tiste, ki ne delajo in se izmikajo odgovornosti.

Na skupščini so podelili tudi plakete, značke in priznanja. Prejeli so jih:

— PLAKETO ZRVS JUGOSLAVIJE: Svet za LO in DS Skupščine občine Ptuj in Jože Ekart (KO Hajdina);

— ZNAK ZRVS JUGOSLAVIJE: Trajko Stojčevski (Ko Franc Osojnik) in Matija Tarbuk (KO Jože Potrč);

— PLAKETO ZRVS SLOVENIJE: KO Majšperk;

— ZNAK ZRVS SLOVENIJE: Anton Dolenc (KO Lovrenc), Milan Munda (KO Cirkovce) in Alojz Satler (KO Videm);

— PRIZNANJA OK ZRVS: KO Ptujska gora, KO Tone Žnidarič, OŠ Podlehnik — podr. Žetale, Mijo Bračko (KO Leskovec), Anton Butolen (KO Podlehnik), Franc Ciglar (KO Boris Ziherl), Matjaž Neudauer (KO Dušan Kveder), Milan Obreht (KO Majšperk), Jože Pulko (Ko Bratje Reš), Ivan Rojs (Ko Vitomarci) in Franc Zupanič (KO Hajdina).

V nadaljevanju razprave o delu v minulem letu je bila beseda o družbeni samozaščiti, varovanju družbene lastnine, pridobivanju naročnikov za revijo Naša obramba (brez nje, po mnenju razpravljalcev, trpi kakovost usposabljanja), predsednik MS ZRVS za Podravje Ivo Gradišek pa je opozoril na potrebo po krepitvi občutka pripadnosti organizaciji, načrtovanju in nato izvajanju srednjeročnega programa vzgoje in izobraževanja, delu aktivov v organizacijah združenega dela in odpiranju organizacije navzven — podružbljanju. Prva naloga rezervnih starešin je namreč lastno izobraževanje, druga pa usposabljanje delovnih ljudi in občanov. V razpravo so se vključili tudi predsednik SO Ptuj Franc Tetičkovič (o rezultatih gospodarjenja v ptujski občini v letu 1985), predsednik OS ZSS Stanko Debeljak (o nalogah sindikatov na področju SLO in DS) in starešine vojašnice Dušana Kvedra Živojin Pešić, ki se je zavzel za še nadaljne tesno sodelovanje. Ob tem moramo dodati, da pri izvedbi programa vzgoje in izobraževanja rezervni starešine tesno sodelujejo z enotami JLA, občinskim štabom za TO, oddelkom za ljudsko obrambo skupščine občine ter drugimi organizacijami in ustanovami. Sodelovanje je zelo uspešno, to so še posebej poudarili.

Med letošnjimi nalogami kaže posebej opozoriti na tradicionalno srečanje rezervnih vojaških starešin Jugoslavije, ki bo tokrat ob Dnevu borca v naši republiki. Tudi v ptujski občini bomo gostili rezervne starešine iz bratskih republik. Program dela je precej obširen, do vojaško-strokovnega in idejnopolitičnega usposabljanja do tekmovanj, družbene dejavnosti in pestrega sodelovanja znotraj in izven občine, zlasti z rezervnimi starešinami in bratskih občin SR Hrvatske in SR Slovenije.

I. kotar

Razprava o kritični analizi

Tudi Društvo sociologov in politologov Ptuj se je vključilo v razpravo o kritični analizi političnega sistema socialističnega samoupravljanja. Samo razpravo želimo opraviti tudi s strokovnega vidika, zato smo na Ptuj povabili dr. BOŠTJANA MARKIČA iz FSPN v Ljubljani, ki se ukvarja s problematiko našega političnega sistema. Predaval bo na temo: »KRITIČNA ANALIZA POLITIČNEGA SISTEMA SOCIALISTIČNEGA SAMOUPRAVLJANJA s posebnim poudarkom na analizi

1. delegatskega sistema
2. volilnega procesa
3. odnosov federacija — republika.«

Predavanje bo obogatil s podatki raziskav FSPN o obravnavanih problemih.

Predavanje in razgovor bo v **TOREK, 18. MARCA 1986 ob 17. uri** v SREDNJEŠOLSKEM CENTRU PTUJ.

Pričakujemo vašo udeležbo!

Društvo sociologov in politologov Ptuj

S SKUPŠČINE OBRTNE ZADRUGE PANORAMA PTUJ

Smelo tudi vnaprej

Zadnjega februarja je zasedala skupščina OZ Panorama Ptuj, ki je poleg tega, da je potrdila zaključni račun za preteklo leto, sprejela osnovne razvojne usmeritve novega srednjeročnega plana ter tudi nekatere usmeritve do leta 2000.

Realizacija je presegla načrt in sicer za 33 milijonov dinarjev in znaša 173 milijonov dinarjev. Izvoz je dosegel 39 milijonov, v glavnem so izvažali izdelke kovinske predelave in lesno galanterijo. V letu 1985 so ustanovili tudi tehnično-razvojno službo, na katero prenašajo od 30 do 40 odstotkov obstoječe proizvodnje. Odprtje trgovine z lastnimi izdelki prenašajo v novi plan.

»Kot poudarja Anton Čokl, direktor zadruge, pri sejemskih predstavitvah ločijo domače in tuje sejme. Eno so domači sejmi, ki so jim dejansko prinesli posle množične proizvodnje. Pri kooperaciji pa gre zgolj za predstavitev zmogljivosti in kakovosti. Posebej izločajo sejem Klimatehnika v Zagrebu, kjer so predstavili program klima tehnike — izdelkov višje stopnje zahtevnosti obdelave in so obenem čisto nadomestilo dosedanjega uvoza.

Razpolagajo z lastnim patentom — gre za aktivator — mehčalec vode, ki ga izdelujejo kot skupni proizvod z avstrijsko firmo EIBL, s katero že pripravljajo kooperacijsko pogodbo. Prejeli so naročilo za dva milijona SCH. Domači trg tega izdelka še ne pozna. Gotovo so potrebe velike, saj predstavlja izdelek novost na domačem in tudi tujem trgu.

Inozemski sejmi so največ »prinesli« področju lesne predelave, ki računa na 20 milijonov dinarjev izvoza.

Letos računajo na 20 odstotno povečanje realizacije, z istim zneskom pa naj bi se povečevala letna realizacija v ostalih letih novega srednjeročnega obdobja. Poudarek pa je na osvajanju lastnih izdelkov, ki jih bo razvijala razvojna služba za člane (zadruge). Izvoz bodo povečevali še bolj smelo in sicer za 50 odstotkov, prevladali naj bi izdelki kovinske predelave, v kateri so tudi najbolj usposobljeni. Iščejo pa tudi dela v tujini, zlasti za člane, ki opravljajo investicijsko dejavnost (gradbeniki, instalaterji). To je prinesel novi zakon.

Dolgoročno gledano naj bi kar 50 odstotkov proizvodnje temeljilo na lastnem znanju. Prevladali bodo izdelki za široko potrošnjo in izdelki, ki zahtevajo višjo stopnjo obdelave. Kooperacije bo le toliko, da bodo zadovoljevali potrebe bližnjih OZD.

Nasploh so dali delu v tem letu velik poudarek, saj hočejo uveljaviti čisti odnos na relaciji zadruga — član. Tako se bosta zadruga in član dogovarjala o vloženem delu vsakega posameznika in tudi tako delila prihodek. Ves poslovni sklad bodo delili glede na vloženo delo člana od obstoja do danes, kar v kalkulativni vrednosti zmanjšuje prihodek zadruge.

Anton Čokl poudarja, da je osnovna naloga zadruge: RAZVOJ OBRTNIŠTVA, vlaganje vanj, ker zadruga ni sama sebi namen.

Viktor Cvetko, predsednik zadružnega sveta je ob tem povedal, da se člani zadruge s takim načinom poslovanja strinjajo in bo, če bo vse tako, kot so zapisali in sklenili, idealno.

Pomembno je tudi poudariti, da bo letos zadruga prišla tudi do svojega lastnega kataloga, kar bo še bolj utrdilo njen položaj na trgu. Prvič se bo z njim predstvila že na tradicionalnem obrtnem sejmu v Celju.

MG

Uspešno prvo leto delovanja poslovne skupnosti osnovnih šol

V Poslovni skupnosti osnovnih šol ptujske občine ugotavljajo, da je prvo leto dela te skupnosti uspešno, saj so v predsedstvu večino delovnih nalog tudi realizirali. V glavnem pa gre za koordinacijo dela med vsemi vzgojno-izobraževalnimi ustanovami — to je vseh šol ptujske občine na tistih področjih, ki so jih v programu dela skupnosti posebej opredelili. Gre predvsem za skupno izvajanje programov in njihovo financiranje, za usklajevanje enotnega pedagoškega dela v zavodih in podružbljanje tega dela v širši družbenopolitični skupnosti.

»Ocenjujemo, da je družba pozitivno sprejela naše delo in da so bili tudi stiki z izobraževalno skupnostjo, zavodom za šolstvo in vsemi drugimi uspešni. Zlasti z zavodom za šolstvo, ker gre v tem primeru za vsebino našega dela in dela slehernega učitelja ter izobraževalnega zavoda. Tudi z občinskim izvršnim svetom in družbenopolitičnimi organizacijami smo dobro sodelovali, saj so v lanskem letu pokazali veliko razumevanja za področje družbenih dejavnosti s poudarkom na osnovnem šolstvu. Rezultat je bilo pravilnejše vrednotenje pedagoškega dela, ki je bilo v začetku v zelo slabem položaju. S skupno akcijo izobraževalne skupnosti, izvršnega sveta in splošno družbeno podporo smo v ptujski občini le naredili korak naprej z izredno valorizacijo osebnih dohodkov, ki je bila večja kot inflacija, podobno pa tudi pri materialnih izdatkih v osnovnih šolah. Kljub vsemu pa so osebni dohodki učiteljev še vedno prenizki, če pri tem upoštevamo poprečje za lansko leto, ki je bilo 58 tisoč dinajrev.

Pomembno je tudi področje investicijskega vlaganja, za katero smo zagotovili več denarja kot smo načrtovali. Ves ta denar smo naložili v urejevanje posameznih zgradb osnovnih šol in prostorov. Večina jih je dobila delež sredstev, kakšnih šest ali sedem šol pa tudi večje vsote denarja.

S kvalitetnim delom bomo nadaljevali tudi v naslednjem obdobju. Kvalitetnim v tem smislu, da bomo tudi mi izkoristili vse notranje rezerve, ki še obstojajo. Letos želimo postaviti okvirne programe življenja in dela šole v celoti z elementi posameznega šolskega kolektiva in njegovega okolja ter zagotoviti tisto pravo vrednotenje šolskega dela. Ne samo prek posameznih oddelkov ampak prek programov posameznih zavodov. Želimo večje sodelovanje z organizacijami združenega dela, zlasti pa na tistih področjih, ki temeljijo na poklicnem izobraževanju oziroma usmerjanju v proizvodne dejavnosti s ciljem, da bi pridobili ljudi iz združenega dela kot mentorje za vse tehnično proizvodne dejavnosti v osnovnih šolah. Menimo, da je tako odpiranje šol potrebno, saj bi lahko marsikdaj prišle šole do odpisanih strojev in drugih materialov. V združenem delu je razumevanje za tako obliko sodelovanja in upamo, da jo bomo tudi vzpostavili.

Naj omenimo še našo stalno skrb za samo strokovno izobraževanje učiteljev prek aktivov, ki jih že imamo ustanovljene ali pa jih bomo še ustanovili. Ne bomo mogli še mimo družbenopolitičnega izobraževanja, kot temeljne naloge slehernega pedagoškega delavca tako v krajevnih skupnostih kot šolah, v katerih delajo.

V našem delu je močno prisotna tudi povezanost s predšolsko vzgojnovarstveno organizacijo kot srednješolskim centrom ter nenazadnje samoupravno področje, skozi katerega bomo uskladili vse samoupravne akte šol in storili vse za dokončni sprejem branžnega sporazuma o delitvi osebnega dohodka, da bi čim bolj odpravili razlike v primerjavi z drugimi profili v občini,« je o delu poslovne skupnosti povedal predsednik predsedstva Ervin Hojker.

Med 22 pomembnimi sklepi, ki so jih na skupščini poslovne skupnosti sprejeli, naj omenimo še dva — vprašanje šolskih okolišev in usodo letovanja otrok v počitniškem domu Biograd na morju. V šolah se kot kaže končno le zavedajo, da morajo pedagoški delavci tudi sami več narediti na področju racionalizacije in pocenitvi dela. Ne gre za zmanjševanje sredstev, temveč zato, da se s tem kar bo na voljo čimveč naredi. Pomembna naloga pedagoških kolektivov, krajevnih skupnosti in družbenopolitičnih organizacij ter samega ustanovitelja — skupščine občine Ptuj bo ureditev šolskih okolišev, ki teče že nekaj časa in brez posebnega uspeha, ker je preveč odporov. Naročili bodo posebno raziskovalno nalogo, ki naj natančno opredeli področje racionalizacije. Kot temelj pa bo potrebno pri tem vzeti prav šolske okoliše. Potrebnega bo sicer veliko individualnega dogovarjanja z vsemi tistimi, ki bodo prizadeti in ki doslej niso pokazali prevelikega razumevanja za tako akcijo.

Problem počitnikovanja šolarjev je še eno področje, ki so se ga v Poslovni skupnosti osnovnih šol lotili. In ne brez osnove. Prosvetni delavci so končno spoznali, da gre izključno za letovanje šolarjev in pri tem za edino logično pot — da tako letovanje tudi sami organizirajo, saj je vso pedagoško in tehnično osebje na voljo le njim. Pravijo, da je potrebno sicer urediti vprašanje lokacije nadomestnih prostorov in lastniška razmerja, nakar bi prevzeli v upravljanje te počitniške zmogljivosti in tudi vso organizacijo letovanja šolarjev. Poleg tega pa še šolo v naravi in druge oblike, ki bodo omogočale daljše izkoriščanje doma, ne le v dveh počitniških mesecih.

NA TRETJI KONFERENČNI RAZPRAVI ZKS

OCENA DELA NA PODROČJU SLO IN DSZ

Naloge zveze komunistov pri nadaljnjem razvoju splošne ljudske obrambe in družbene samozaščite je bila glavna tema razprave v tretji konferenčni skupini, ki se je sestala v Ptuju 3. marca. V razpravi je sodelovalo 18 delegatov in gostov. V njej so posamezni člani podrobneje osvetlili stanje na posameznih področjih, opozorili na slabosti in predlagali, kaj zapisati v programske usmeritve občinske organizacije ZKS Ptuj za boljše nadaljnje delo.

Precej pomanjkljivosti je pri izdelavi politično varnostnih ocen. Te ocene bi povsod morali delati sproti na podlagi ocene stvarnega stanja v okolju, kjer deluje osnovna organizacija.

Ugotavljajo, da te ocene napravijo marsikje v ozkem krogu, bolj na osnovi zahtev kot pa stvarnih problemov, s katerimi se srečujejo pri delu. Zato take ocene nimajo vsebinske teže, povrh tega pa ostajajo zaprte v predalih in komunisti vsebine ne poznajo in tako ne morejo opravljati svoje naloge v primeru, če bi to zahtevale razmere. Na tem področju bo treba več usposobljenosti in odgovornosti predsednikov in članov komitejev za SLO in DSZ, da bodo ocene sproti dopolnjevali, ne po nekih papirnatih vzorcih, temveč s stvarno problematiko, ki nastaja v posameznih okoljih. Te ocene morajo komunisti v osnovnih organizacijah sproti obravnavati, ker le tako jih bodo tudi poznali in bodo v primeru potrebe sposobni stopiti v akcijo.

Glede komitejev za SLO in družbeno samozaščito so razpravljalci menili, da so preveč togi, premalo samoiniciativni in da so posamezni njegovi člani premalo usposobljeni. Ukvarjajo se preveč s papirji, samo da zadostijo potrebam predpisov, v praksi pa se naloge ne izvajajo tako kot bi jih morali. ZK mora zagotoviti, da bodo sklepe in naloge s tega področja povsod izvrševali. To mora veljati za celotno delo ZK, zlasti pa še za naloge na področju SLO. Neučinkovitosti in neuresničevanja sklepov ne smemo dopuščati!

Slab odnos se marsikje kaže tudi pri varovanju družbene lastnine. Varnostna in samozaščitna zavest zaostaja. Premalo razvijamo vrednote socialistične morale

tudi pri poslovnem obnašanju. Ne razvijamo dovolj zavesti, da je spoštovanje zakonitosti, družbeno in samoupravno dogovorjenih odločitev v praksi sestavni del varovanja družbene lastnine.

Pri obrambnem načrtovanju je množica navodil in najrazličnejših obrazcev. To ustvarja vtis, da je celotni sistem načrtovanja preveč kompliciran in je tudi preveč prepuščen le profesionalnim delavcem, kljub temu ugotavljajo, da varnostni načrti povsod niso izdelani v skladu z usmeritvami.

Premalo je čutiti odgovornost strokovnih služb za posamezna področja, zlasti pa še poslovodnih organov, ki se nalog s področja SLO radi otepajo. Slednje še zlasti velja za načrtovanje vojne proizvodnje.

Prevladuje ocena, da na področju organiziranega obrambnega usposabljanja prebivalstva zaostajamo. Naloge s tega področja izvajamo preveč površno, predavatelji niso bili povsod ustrezno usposobljeni oz. ustrezno izbrani. Slabosti so bile tudi pri obveščanju prebivalstva, dvorane niso bile zakurjene, udeležba vabljenih ni bila obvezna, zato tudi ni moč podvzemati sankcij. Odzivnost na predavanja je bila najslabša na območju mesta Ptuj.

Teritorialna obramba je v fazi preoblikovanja, aktivni ZK so oblikovani v vseh enotah, ki so tudi gibalna sila v enotah teritorialne obrambe. Tudi civilna zaščita je dobro organizirana, čeprav je še precej slabosti, zlasti pri kadrovanju, usposobljeni kadri se izmikajo zadolžitvam in premalo je poudarka podružbljanju. To je treba doseči predvsem skozi usposabljanje v okviru splošnih in specializiranih enot v okviru gasilskih društev, RK, družbenih organizacij in društev.

Razpravljalci so posebej opozorili na pomanjkljivosti ob zadnjih naravnih nesrečah (sneg), ko ni bilo dovolj samoiniciativnosti, da bi nastale težave pravočasno začeli odpravljati in omogočili nemoten prihod delavcev na delo in s tem potek delovnega procesa. Predlagali so tudi, da naj bi znotraj enot CZ ustanovili aktive ZK. Posebno pomembno je tudi usposabljanje enot narodne zaščite, vendar opremljenost teh enot ni najboljša.

V razpravi je bil tudi dan poudarek varovanju človekovega okolja, ki mu ne posvečamo dovolj skrbi. Vrsta težav je nastala, ker čistilna naprava v Ptuju ne deluje. Tudi zadnja onesnažitev vode pri Skorbi (izliv nafte) povzroča vrsto problemov. Vse to poraja tudi politične probleme in posledice pri reševanju drugih za obrambo pomembnih nalog.

Spregovorili so še o kadrovanju mladincev v vojaške šole, ki na območju ptujske občine v zadnjem letu ni bilo dovolj uspešno. V te akcije se bodo morali bolj vključevati vsi odgovorni dejavniki tako v občini kot širše.

Razprava v tej konferenčni skupini je dala veliko konkretnih usmeritev za boljše delo komunistov na področju splošne ljudske obrambe in družbene samozaščite, ki bodo zapisane v programskih usmeritvah občinske organizacije ZKS Ptuj.

FF

URESNIČEVANJE VLOGE ZVEZE KOMUNISTOV

Vprašanja njenega idejnega, organizacijskega in kadrovskega razvoja

Kako spremljamo in ocenjujemo idejnopolitične razmere? Kako komunisti delamo v družbenopolitičnih organizacijah in društvih in kako se znotraj njih bojujemo? Kakšne so naše metode in oblike dela v OO ZKS? Kako se idejnopolitično usposabljamo in marksistično izobražujemo za konkretno delo? Kako kadrujemo in pripravljamo nove člane za sprejem v ZK? Kako je z utrjevanjem ugleda in ravnijo članov ZK, njihovo uveljavljanje z delom v OZD in KS? Kako je na področju informiranja in komuniciranja, akcijskega povezovanja in pri uveljavljanju drugih oblik dela ZK? To so glavna vprašanja, na katera so poskušali najti odgovore v razpravi na četrti konferenčni skupini, ki se je sestala 4. marca.

Razpravo je vodil Feliks Bagar, izvršni sekretar predsedstva OK ZKS Ptuj, ki je med drugim nakazal potrebo po večji povezanosti med OO ZKS in člani OK ZKS. Stalni stik in živa beseda sta najpomembnejša dejavnika tako pri pretoku informacij kot pri usposabljanju. Pomembno je tudi delovanje komunistov, ki so povezani v združenem delu v krajevnih skupnostih, saj je bilo v razpravi o kongresnih dokumentih izrečeno veliko kritike na račun članov ZK, ki so povezani v OZD. Povezano s kadrovsko politiko je treba tudi odpraviti pojave, da posamezni komunisti odklanjajo prevzemanje dolžnosti v ZK. To je beg pred odgovornostjo, pred delom in konkretno akcijo.

V živahni razpravi je bilo povedanih precej kritičnih misli in ugotovitev, danih pobud, da bomo v prihodnje delali boljše. V ZK moramo sprejemati le preverjeno poštene in odkrite ljudi, ki bodo sposobni prevzemati kritiko in znali biti samokritični. To bo edino utrjevalo ugled ZK.

Marsikje komunisti ne poznajo samokritike, ne priznajo lastnih napak, kar še zlasti velja za tiste na vodilnih mestih, ki ne priznavajo tudi lastnih napačnih odločitev. Dolžnost vodilnih komunistov je, da dajejo vzgled ostalim, so pa primeri, da vodilni v OZD šikanirajo tiste delavce, ki so kritizirali. Komunisti morajo aktivno delovati povsod tam, kjer je treba v praksi pokazati skrb za delovnega človeka.

Dobrih namenov, usmeritev, sklepov in stališč imamo tudi v ZK veliko, le rezultatov je bolj malo. Informiranje in usposabljanje komunistov mora dati komunistom sposobnost samostojnega presojanja, kaj je napredno in samoupravno, kaj ne, kje so nosilci družbenega razvoja, kdo zavira napredek. To pomeni tudi usposabljanje komunistov za vsakodnevni boj, za spopade v konfliktnih razmerah z raznimi samoupravljanji in politiki ZK tujimi idejami in interesi. Svojo sposobnost mora komunist pokazati tudi s konkretnim delom v SZDL in v drugih družbenopolitičnih organizacijah, v samoupravnem in delegatskem sistemu.

Akcijsko povezovanje komunistov v krajevnih skupnostih še ni dovolj zaživelo, predvsem zaradi premale zavzetosti sekretarjev OO ZKS. V nekaterih KS sveti ZK uspešno delujejo, komunisti iz OZD se vključujejo v delo v KS (primer KS Gorišnica in Jože Potrč), zato ni umestna pavšalna kritika, da komunisti iz združenega dela ne delajo na terenu. Potrebno je več konkretnega dela in usmerjanja.

Več razpravljavcev je tudi ugotavljalo, da mladi, ko so sprejeti v ZK, začnejo opuščati aktivnost v mladinski organizaciji, to ustvarja mnenje, da mladi komunisti nočejo delati v ZSMS. Ta pojav bi morali bolj analizirati in preučiti metode dela. Mladi so često tudi razočarani nad delom in obnašanjem starejših.

Neučinkovite metode dela in slabi vzgledi so tudi glavni razlog za izstopanje iz ZK, predvsem mlajših. V zadnjem letu je v ptujski občini izstopilo iz ZK nad 60 članov, od tega polovica mlajših, vendar iz vrst neposrednih proizvajalcev. Izključitev kot vzgojnopolitičnih ukrepov je bilo izrečenih 11. Tudi tu je vzrok v pasiviziranju in neizvajanju določil statuta. Nekateri so tudi izjavili, da iz ZK izstopajo zato, ker žele s tem opozoriti, da pri našem delu nekaj ni v redu.

Sprejemanje v ZK je treba pospešiti, toda kako? Mladi imajo veliko slabih vzgledov pri starejših. Mladi vidijo razhajanja med samoupravno teorijo in vsakdanjo prakso, ne vidijo perspektive. Tudi v šolah je delo otežkočeno, ker mladi prinašajo dileme sodobnega življenja tudi v šolo, težko jim je posamezne stvari argumentirano dokazati. Predvsem je neaktivnost OO ZKS pri vključevanju mladih.

Razpravo so sklenili s skupno ugotovitvijo, da brez znanja ne bomo sposobni reševati nalog, ki so pred nami. Nujno je najprej usposobiti sekretarje in celotna vodstva OO ZKS za učinkovito delo in razvijati čut odgovornosti. Le z vzornim lastnim delom, doslednim izvajanjem nalog in sklepov ter sprotno kontrolo uresničevanja skupno dogovorjenega bomo tudi krepili ugled ZK.

Pooblastili so predsednika OK ZKS, da glavne misli iz te razprave povzame v uvodnem referatu, delovno skupino pa so zadolžili, da za to področje pripravi osnutek programskih usmeritev.

FF

Priznanje brigadirjem in vodstvu ZMDA

Zbori Skupščine občine Ptuj so sprejeli poročilo o delu ZMDA Slovenske gorice za obdobje 1981—1985 in program za obdobje 1986—1990. Prav tako tudi stališča občinskega izvršnega sveta in predlog, da se vodstvu ZMDA podeli družbeno priznanje. V razpravi na sejah DPZ in Zbora KS je sodelovalo več delegatov. Predsednik izvršnega sveta Janko Bezjak je povedal, da je v letošnjem letu predvideno sodelovanje, poleg rednih brigadirjev, še okoli sto socialnih delavcev in sociologov ter okoli 15 veterinarjev v takoim. specialnih brigadah. Tako bi v akcijo lahko pritegnili tudi več študentske mladine, ki bi sodelovala ne le s fizičnim delom, temveč tudi s svojim znanjem pri preučevanju problemov in pri pomoči na manj razvitih območjih ptujske in lenarške občine.

V naslednjih letih bi lahko študentsko mladino pritegnili še k akcijam za vzdrževanje kulturnih spomenikov in zgodovinskih zgradb, pri arheoloških izkopavanjih ipd. Na področju kmetijstva in gozdarstva so možnosti sodelovanja pri agromelioracijah in pogozdovanju.

Delegacija iz KS Žetale ocenjuje, da je akcija prav gotovo dosegla in presegla svoj namen. Podpirajo predlagan program in zagotavljajo, da se bodo tudi sami aktivno vključili v akcijo pri ureditvi ceste Podlehnik—Žetale in Žetale—Majšperk.

Delegacijo iz KS Trnovska vas je zanimalo, zakaj ni v letošnjem planu dokončanje vodovoda Biš—Gočova v dolžini 300 m. Poudarili pa so, da je bilo med krajani in brigadirji pristno sodelovanje v vseh izmenah. Predstavnik izvršnega sveta je odgovoril, da bo tisti odsek vodovoda končan že pred prihodom brigadirjev.

Delegacija KS Majšperk je predlagala, da se v program vključi tudi gradnja vodovoda Breg—Presa v dolžini 1,5 km, v naslednjih letih pa bi gradili naprej proti Sveči in Stopercam.

V DPZ je delegat opozoril, da so brigadirji v nekaterih KS naleteli na neurejena zemljišča. Zato bi morali odgovorni bolj poskrbeti za pravočasno pripravo terena, prej bi morali določiti, kje bo tekla trasa, ne pa da so se včasih o tem pogajali z lastniki šele ob izvajanju akcije.

Feliks Bagar, delegat DPZ je poudaril veliko vrednost prostovoljnih delovnih akcij, zato je prav, da ZMDA Slovenske gorice izreče posebno priznanje tudi Skupščina občine Ptuj. Povsod so bili tudi pristni stiki med krajani, brigadirji in OO ZSMS. Posebno veličastna je bila manifestacija mladih ob izvajanju akcije v KS Destrnik. Take primere bi morali bolj poudariti tudi v sredstvih javnega obveščanja.

FF

Pred dvajsetimi leti je umrl Dušan Kveder-Tomaž

V Beogradu je 12. marca 1966 umrl narodni heroj Dušan Kveder-Tomaž. Pokopan je bil v grobnici narodnih herojev v Ljubljani. Njegovo ime je z novejšo revolucionarno zgodovino ptujskega območja tesno povezano.

Naša dolžnost je, da se ob obletnici njegove mnogo prerane smrti spomnimo na nekaj najpomembnejših dogodkov v njegovi življenjski poti borca — revolucionarja.

Dušan Kveder se je rodil 9. 4. 1915 v Šentjurju pri Celju. S starši je v letih 1919—1936 živel v Ptuju in je na ptujski gimnaziji leta 1933 maturiral. Spomladi 1933 je bil sprejet v KP in povezan v tedaj ustanovljeni ilegalni dijaški celici. Oktobra 1933 se je vpisal na kemijski oddelek tehnološke fakultete v Zagrebu. V Ptuju se je 5. 1. 1934 udeležil napisne in listkovne akcije KP, skupaj z drugimi je bil aretiran in obsojen na 5 mesecev zapora. Za tem se je vpisal na pravno fakulteto v Ljubljani in je bil ilegalni urednik Mladih potov, legalnega glasila Skoj za Slovenijo. List so prepovedali in za Dušanom Kvedrom izdali tiralico. Nekaj časa se je skrival, avgusta 1936 odpotoval na Dunaj, mesec dni za tem pa v Pariz, kjer je bil urednik Glasa izseljencev.

Avgusta 1937 je odšel v Španijo, kjer se je vključil v mednarodne brigade, bil v častniški šoli, se bojeval v Cankarjevi četi, kjer je bil ranjen, potem je zopet odšel na fronto in po zlomu republikanske armade prešel nazaj v Francijo, kjer je bil v taborišču. Od maja do julija 1941 je delal v Nemčiji, odkoder se je z drugimi španskimi borci ilegalno vrnil v domovino. Vodstvo osvobodilnega gibanja Slovenije ga je 10. 9. 1941 poslalo na politično delo v severovzhodno Slovenijo.

Od takrat je ime Dušana Kvedra-Tomaža najtesneje povezano z vsemi partizanskimi akcijami na Štajerskem v letu 1941. Srečujemo ga kot neumornega organizatorja upora in neustrašnega komandanta v enotah NOV po vsej Sloveniji. Junija 1944 je bil imenovan za generalmajorja in bil čez mesec poklican na otok Vis, kjer je prevzel dolžnost pomočnika načelnika vrhovnega štaba NOV in POJ, 20. oktobra 1944 je z enotami JA vkorakal v osvobojeni Beograd skupno s člani vrhovnega štaba. Po smrti Franca Rozmana-Staneta, novembra 1944, je vrhovni štab poslal Kvedra za v. d. komandanta glavnega štaba NOV in POS, 8. maja 1945 pa je bil imenovan za komandanta Trsta z zaledjem.

Koncem junija 1945 je s slovensko komando moral zapustiti Trst in je bil pomočnik komandanta IV. armade. Od 28. marca 1946 do 8. junija 1948 je v Moskvi končal višjo vojaško akademijo, medtem je bil tudi imenovan za generalpolkovnika. Potem je do leta 1955 opravljal razne odgovorne vojaške dolžnosti. Predaval je na Norveškem, v Švici, v ZDA, v Angliji in Grčiji o osvobodilni vojni v Jugoslaviji. To ga je tudi pritegnilo v diplomatsko službo, zato je bil junija 1955 razrešen vojaške službe in preveden v rezervo.

Bil je naš ambasador v Etiopiji, nato v ZR Nemčiji, potem v Indiji. S sedežem v New Delhiju je bil izredni poslanik in opolnomočeni minister še v Afganistanu, na Cejlonu in v Nepalu. Leta 1962 se je vrnil v Beograd, kjer je bil pomočnik državnega sekretarja za zunanje zadeve. Leta 1965 je bil imenovan za ambasadorja v Vel. Britaniji, vendar zaradi bolezni te dolžnosti ni mogel prevzeti. Umrl je 12. marca 1966 v Beogradu.

Ves čas njegovega napornega in zahtevnega dela v JLA in tudi pozneje v diplomatski službi ni nikoli pozabil na Ptuj. Kadarkoli mu je čas dopuščal je prihajal v Ptuj, svetoval in pomagal. Veliko svojih dragocenih predmetov, ki jih je zbral v azijskih in afriških deželah, je podaril Pokrajinskemu muzeju v Ptuju.

Po Dušanu Kvedru-Tomažu sta poimenovani vojašnica in garnizija JLA v Ptuju, ime Dušana Kvedra nosi tudi Srednješolski center in razstavni paviljon.

FF

AKTIV KOMUNISTOV DELAVCEV NEPOSREDNIH PROIZVAJALCEV

IZVOLILI NOVO VODSTVO

Na programsko volilnih sejah v osnovnih organizacijah ZKS na področju materialne proizvodnje so izvolili tudi po enega delegata v Aktiv komunistov delavcev neposrednih proizvajalcev pri OK ZKS Ptuj. Aktiv je ustanovljen zato, da se skozi njega zagotavlja vpliv neposrednih proizvajalcev na oblikovanje in uresničevanje politike ZK, njegove naloge in pristojnosti pa so opredeljene v Statutu ZKS. V okviru občinske organizacije ZKS Ptuj je bilo izvoljenih 70 delegatov aktiva, ki so se sestali na prvi seji v sredo, 5. marca. Udeležba je bila nekaj nad polovična, razprava pa odkrito kritična in sproščena. O razpravi poročamo v posebnem sestavku.

Dotedanji sekretar aktiva Janez Zemljarič je poročal o delu aktiva v minulem dveletnem obdobju. Delo aktiva je dosledno temeljilo na stvarnih interesih delavcev. Na sejah so sprejemali sklepe in stališča v skladu s politiko ZK, ki so bila tudi na dnevnih redih sej OK ZKS. Ugotavljajo, da je bila premajhna prisotnost in odzivnost delegatov OO ZKS, kar bo nujno v tem mandatu odpraviti. Aktiv komunistov delavcev neposrednih proizvajalcev se mora v prihodnje vidneje uveljaviti pri oblikovanju politike ZK in odločujoče vplivati na vsebino sklepov OK ZKS Ptuj.

To je bila tudi glavna vsebina krajše razprave o poročilu, kjer je bilo poudarjeno, da se naj aktiv obvezno sestane pred vsako sejo OK ZKS in bi tako vprašanja, o katerih bo sklepal komite, predhodno podrobneje prediskutirali s komunisti iz neposredne proizvodnje. S tem bomo utrjevali tudi zaupanje delavcev v ZK.

Za tem so delegati soglasno razrešili sedanji sekretariat Aktiva in Janeza Zemljariča ponovno izvolili za sekretarja. Za namestnico sekretarja je bila izvoljena Katica Kašman iz EKK Ptuj, izvolili pa so tudi 7-članski sekretariat aktiva.

FF

KREPKE BESEDE DELAVCEV

V nadaljevanju prve seje Aktiva komunistov delavcev neposrednih proizvajalcev so spregovorili o gradivu za programsko volilno sejo občinske konference ZKS Ptuj. Pred tem sta člane aktiva seznanila s stanjem in nalogami na področju gospodarstva v občini. Franc Tetičkovič, predsednik SO Ptuj je spregovoril o gospodarskih gibanjih v gospodarstvu v letošnjih dveh mesecih. Podatki kažejo, da je industrijska proizvodnja za 2,2 odstotka višja, kot je bilo poprečje v lanskem letu. Stanko Debeljak, predsednik občinskega sveta ZSS Ptuj, pa je poudaril predvsem naloge sindikatov pri gospodarjenju, delitvi dohodka in nagrajevanju po delu. Vrsto teh problemov je naštetih tudi v kritični analizi, žal pa nakazuje premalo rešitev.

Za tem so spregovorili delavci — komunisti sami. Predvsem je bilo poudarjeno, da manjka odgovornosti v naši družbi, če ne bomo komunisti sami zaostrili odgovornosti, tudi ne bomo mogli začeti spreminjati stvari. Več se moramo pogovarjati z delavci iz neposredne proizvodnje, uveljavljati njihova stališča in to zahtevati tudi od višjih organov.

Kaj lahko delavec doseže, kako lahko vpliva na odločitve, se je vpraševal eden od razpravljalcev in ugotovil, da zelo malo. Zaključni računi so bili sprejeti brez večjih pripomb, ker se delavec težko kvalificirano poglobi v številke. Osebni dohodki delavcev v neposredni proizvodnji so med najnižjimi. Delavci v skupnih službah so nagrajeni boljše, zelo draga je celotna naša nadgradnja. Vse to vpliva na malodušje delavcev v nekaterih kolektivih, vlada apatija in malodušje. Komunisti moramo imeti več živega stika z ljudmi, jim pomagati, saj bomo s tem tudi krepili zaupanje v ZK.

Ne vemo kdo dejansko dviga cene, delavci navadno samo kimamo in dvigamo roke. Kdo tudi ne bi dvignil roke, ko ti rečejo: »če ne bomo dvignili cene, ne bo osebnega dohodka, oz. bo ta nižji!«

Poudarjamo, da mora delavec več in boljše proizvajati. Pri tem navadno mislimo le na tistega, ki neposredno dela ob stroju, pozabljamo pa na tiste, ki so odgovorni, da bo delavec lahko več in boljše proizvajal. Storilnost marsikje pada, tega ni kriv delavec, temveč organizator dela, ker ni dobre priprave in organizacije dela, ni discipline in odgovornosti.

Delovodja predčasno zapusti delo, se ne zanima, kako je delavec končal dnevno delo, zato tudi pri neposrednem proizvajalcu ne more biti posebne odgovornosti do dela. »Priprava dela, vodenje in kontrola, če tu ustrezno zaostrimo, bi lahko kar za četrtino dvignili storilnost, ne da bi zato bilo treba delavcu vlagati več fizičnih naporov« je rekel eden od razpravljalcev.

Ljudje, ki tako odkrito, razumljivo in jasno povedo svoje misli, navadno pri vodilnih v združenem delu niso priljubljeni. »Če si preveč radoveden in glasen, te kaj radi postavijo na stranski tir« je bilo povedano v razpravi.

Kako se je treba opirati na lastne strokovne sile, je povedal delegat ene od OO ZKS v TGA Kidričevo. Z modernizacijo proizvodnje primarnega aluminija so začeli, poti nazaj ni, čeprav je na ta račun po vsej Sloveniji precej očitkov. Pomembno je, da so za modernizacijo zadolžili domači strokovni tim, saj imajo sposobnih strokovnjakov dovolj. Če bi modernizacijo zaupali kakemu tujemu inženiringu, bi ta zahteval najmanj 10 odstotkov od vrednosti investicije. Ob izvedbi modernizacije z domačimi strokovnjaki bodo tako precej prihranili.

Ob koncu so spregovorili še o kandidatni listi za občinski komite ZKS in organe konference, k predlogu niso imeli pripomb.

Kritično so ocenili osnutek kandidatne liste za člane CK ZKS glede na to, da iz občinske organizacije ZKS Ptuj ni med evidentiranimi kandidati niti enega člana. Sklenili so predlagati programsko volilni seji Občinske konference ZKS Ptuj, da ta pripravi predlog možnega kandidata za CK ZKS in sicer neposrednega proizvajalca iz ptujske občine. Konkretno so predlagali, da je to Janez Zemljarič, roj. 1949, član ZK od 1976, strojni ključavničar v IMP PMI TOZD Elektrokovinar Ptuj, končal politično šolo ZKJ »Josip Broz Tito«.

FF

KAKO NAČRTUJEMO VRT

Vsak vrt ima svoje značilnosti in vsak vrtnik ima svoje veselje. Ker želimo, da je naš vrt skladen z okolico in zgradbo, praktičen, vedno lep, vse leto barvit in vabljiv, obenem pa rodoviten, ne moremo njegove ureditve prepuščati naključju. Ureditev lepega in koristnega vrta, v katerem so upoštevane in usklajene potrebe in želje, je zahtevno delo in zato brez načrta ne gre.

Zemljišče najprej izmerimo ter vrišemo meje in mere skupno z obstoječimi gradbenimi objekti na papir. Glede na dostopnost, velikost in lego ter kvaliteto zemljišča določimo, kateri del vrta bomo uporabljali kot gospodarski ali okrasni del. Pri tem računamo na dostopnost do zgradb, dovolj velik prostor za proizvodnjo zelenjave ter prostore za razvedrilo in počitek. Zemljišče razdelimo na predhišni prostor, bivalni vrt, zelenjadni vrt, sadovnjak, prostor za hišico za orodje in hlevček za male domače živali, po želji pa še na prostor za rastlinjak in zaprto gredo.

Predhišni prostor je običajno površinsko utesnjen. Paziti moramo na dovoz motornih vozil, parkirni prostor, posode za smeti in osvetlitev.

Osrednji prostor je bivalni vrt, ki leži običajno v južnem, jugovzhodnem ali jugozahodnem delu parcele in je neposredno povezan s stavbo. V bivalnem vrtu mora biti veliko trate, dovolj sončnih in zasenčenih mest, tako da je uporaben za igranje, sončenje in počitek v senci. V tem delu vrta lahko opredelimo poseben del, ki je namenjen za počivališče, mora pa biti dovolj oddaljen od hiše, tam je lahko tudi vrtna uta, pergola, sončišče, vodni motivi ali ptičji bazen. Posebni del bivalnega vrta je bivalni kot, ki mora biti neposredno ob stanovanjski hiši in povezan s kuhinjo. Poleti ta del bivalnega vrta ob primerni ureditvi spremenimo v poletno jedilnico ali osrednji prostor hiše, kjer se odvija življenje družine.

Zelenjadni vrt naj bo v zavetni in sončni legi primerno odmaknjen ob bivalnega vrta in od prometnih poti, kajti zdrave zelenjave tam ni možno pridelovati. Če zelenjadnega vrta ne moremo odmakniti od prometne poti, zasadimo živo mejo, ki bo zmanjšala škodljivost izpušnih plinov.

Če je prostora dovolj, imamo lahko tudi sadovnjak, lahko pa posamezna drevesa primerno vključimo v bivalni vrt, če za sadovnjak ni prostora.

Prostor za hišico za orodje in hlevček sta običajno najbolj oddaljena od hiše, priporočljivo je, da sta blizu zelenjadnega vrta. V zelenjadnem vrtu ali ob utici ne smemo pozabiti na vodo, ki nam je potrebna za zalivanje, čiščenje vrtnega orodja in umivanje.

Rastlinjak in zaprte grede naj si postavijo le vrtniki z večjimi izkušnjami in zahtevami.

Vrtna ureditev je v veliki meri odvisna od razgibanosti zemljišča. Ravne površine so za ureditev najenostavnejše, še zdaleč pa niso tako mikavne kot razgibane površine s terasami, kamnitimi podpornimi zidovi, suhozidi in stopnišči. Zato, če le imamo možnost, izkoristimo in poudarimo razgibanost terena, kar je posebej pomembno za bivalni vrt.

Vrt mora biti v ravnotežju z okolico, to pomeni, da mora biti z njo skladen. Zato moramo paziti na obstoječa drevesa, ki na parceli že so in jih moramo od vsega začetka čuvati kot dragocenost. Prav tako moramo paziti na skupine večjih dreves v soseščini, ki že oblikujejo širši prostor.

Upoštevati moramo razmerja do sosedov. Vsaj na robovih vrta moramo računati z večjim ali manjšim vplivom soseščine na naše rastline in obratno. Že od vsega začetka mislimo na to, da je naš vrt živa skupnost neprestano rastočih rastlin, ki se širijo vodoravno in navpično, pa se bomo izognili nepotrebnim nevšečnostim.

Ko smo opredelili dostop, namembnost posameznih delov vrta, skladnost z okolico in razmerje do sosedov, vrt zakoličimo.

Najprej opravimo gradbena dela, postavimo zidove, izpeljemo pota, stopnice in terase. Šele, ko je osnovno ogrodje vrta končano in ko so za nami predhodne priprave tal, napoči ob pravem letnem času sajenje. Najprej so na vrsti večje stvari, kot so žive meje, drevje, grmovje, šele nato ostalo rastlinje in trava. Moderna vrtnarska tehnika in rastlinje v posodah — kontejnerjih — omogoča, da laže premostimo težave letnih časov in sadimo takrat, ko nam je to mogoče.

Pri oblikovanju zasaditve upoštevajmo predvsem naslednje:

— rastline praviloma sadimo v skupinah in ne posamično, ker je prostor boljše oblikovan, učinki pa so večji;

— sadimo ob robu, ker s tem povečamo prostor, s sadnjo po celotni površini pa prostor vizualno zmanjšamo, hkrati pa imamo težave pri obdelavi;

— ne sadimo rastlin, ki za naše okolje niso primerne, ker čestokrat delujejo kičasto ali pa ne uspevajo;

— zasajena površina in trata naj bosta v isti višini, ker je obdelava lažja, videz pa lepši;

— linije zasajenih površin naj bodo ravne ali blago zaokrožene zaradi lažje obdelave;

— v okrasnem vrtu ne zbirajmo množice različnih rastlin, ampak z velikimi površinami istovrstnih povečujmo učinke;

— ne sadimo pregosto, kajti prazne prostore, dokler rastline ne zrastejo, zlahka zapolnimo z najrazličnejšimi in lepimi ter dobro uspevajočimi enoletnicami.

Ureditev vrta in njegovo vzdrževanje zahtevata veliko dela, zato samo sanjati o ubrani lepoti uporabnega in lepega vrta ni dovolj. Naša komisija za ureditev okolja pri Turističnem društvu Ptuj želi, da s pridnim delom vaših rok in uspešnim načrtovanjem izpolnite svoje in naše sanje o urejenosti okolja.

ZVONKA KNEŽEVIČ

Ubrana lepota **(posnetek I. kotar)**

Uspešna informativna dneva

Ptujski in ormoški osmošolci, ki so se v petek, 7. in v soboto, 8. marca udeležili informativnih pogovorov v Srednješolskem centru Dušana Kvedra v Ptuju, so bili z organizacijo in vsebino zadovoljni.

Kar 47 odstotkov je v posebni anketi zapisalo, da so bili zelo zadovoljni, 52 odstotkov je bilo zadovoljnih, trije učenci pa niso bili zadovoljni s prejetimi informacijami. V SSC Ptuj sami ugotavljajo, da so bile informacije za izobraževanje v vzgojno izobraževalnem programu elektroenergetika prepičle in bo potrebno organizirati dodatno srečanje z učenci, ki se želijo izobraževati v tem programu.

Sicer pa se je obeh informativnih dni udeležilo okrog 660 učencev, njihovi interesi pa so zelo blizu vpisnim možnostim centra. V novem šolskem letu bodo vpisali v 19 matičnih oddelkov srednjega programa in v en dislocirani oddelek srednjega programa ter v štiri oddelke skrajšanega programa — skupno 720 vpisnih mest. Podatki iz ankete, ki so jo opravili med učenci na informativnih dneh povedo, da je še nekaj prostih vpisnih mest v družboslovno jezikovni dejavnosti, metalurgiji, kovinarstvu in kmetijstvu. Kar 94 odstotkov anketiranih je zapisalo, da je njihova odločitev o nadaljnjem izobraževanju takorekoč dokončna, 6 odstotkov pa jih še okleva. Skrb vzbuja podatek, da se sobotnega informativnega dne ni udeležil nihče, ki bi želel študirati ob delu, čeprav je bil ta dan namenjen predvsem informacijam o tem študiju.

Vsem, ki se iz kakršnihkoli vzrokov niso mogli udeležiti informativnih dni pa bo prav prišel podatek, da je mogoče v Srednješolskem centru Dušana Kvedra v Ptuju dobiti vse potrebne informacije o izobraževanju vsak dan med 8. in 12. uro, ob četrtkih pa do 16. ure popoldne.

N. D.

Anketa, ki so jo opravili med osmošolci na informativnem dnevu v ptujskem srednješolskem centru, je pokazala, da je bila večina udeležencev zadovoljna z dobljenimi informacijami.

(foto Martin Ozmec)

Dober den! Kumer smo preživeli dan žena no 40 mučenikov. Resen blo naporno, samo človik pač vse preživi, pa če glih je treba poleg dobro jesti no piti, malo zaplesati no se poveseliti. Moren van povedati, da zdaj že kumer čokan, da bi se prav po moško pomlod gor na zimo sprovla. Toti sneg mi že na jetra no živce gre. Kumer ga gledan no težko čokan, da bi že lehko v gorico stopa trseke obrezovat. Saj vete, da mamo vinogradniki toto svojo prvo spomladansko opravilo skoro tak radi kak jesensko trgotev. Zato pa tudi provimo, da je v vejki meri tudi od rezoča trsja odvisno, kejko bode v jesen v polovjoke nateklo. Seveda pa tudi za rezoče velja tisti pregovor, ki provi: Kak domoči rezočon strežejo, tak jin tudi škorje režejo . . . Ja, to vena vete, da rezoč ne sme vode piti pač pa tisto kapljico iz soda, ki je samo za ta vejkše svetke priprovljeni. Stori lidje so že negda pravili, da rezoč no kopoč ne smeta vode piti, saj bi te vodeniko dobila . . . Jaz se za vodeniko ne bojin, za mene je boj nevarna vinika. To ovokrot sen bija malo na remonti pri vojen dohtari. Pa vete kaj mi je reka: »Drogi Lujz, zdrav si kak riba, samo v želodci maš malo preveč vinskega kamna.«

Zdaj, ke se glih že o trsekih, vini no vinskem kamni pogovarjamo, vam moren povedati, da jaz kot zavedni vinogradnik javno protestiran proti uvozi tistega španskega vina Torra. Ker Torro po španskem pomeni bik, zdaj jaz ne ven so biki tisti, ki so toto vino uvozili ali tisti, ki ga pijejo. Dobro ven, da majo Španci odlična vina, samo toti Torro nema nibenega provega žmaha. Mogoče so ga naši uvozniki že kaj prekrstili. Resen je, da smo meli lensko leto slabo vinsko letino, po količini sveda, kvaliteti nega kaj oporekati, najbrž pa nam nebi trebalo vina uvožati za droge devize.

Tejko za gnes. Bližajo se volitve. Da bote mi lepo vsi opravli toto državlansko dolžnost, že vjutro no dopudne, ke nede trebalo čakati volilnin komisijan na zamudnike. Pa srečno vaš zamudnik Lujz

Referendum tudi v Leskovcu

V krajevni skupnosti Leskovec bodo na nedeljskih volitvah dodali še eno volilno skrinjico, vanjo bodo krajani — volilni upravičenci oddali svoje odločitve za ali proti podaljšanju krajevnega samoprispevka, ki je potekel konec februarja. Sicer pa so v vodstvu krajevne skupnosti optimisti in računajo na pravo odločitev svojih sokrajanov, ki so že v vseh dosedanjih referendumskih obdobjih pokazali veliko mero razumevanja in pripravljenosti za sodelovanje pri razvoju svojega kraja. Ne le tako, da so prispevali sredstva krajevnega samoprispevka po določenih stopnjah, mnogokrat so še dodatno segli v žep in sodelovali s svojim delom, ko je šlo za ureditev te ali one ceste, mostu, transformatorske postaje, čakalnice na avtobusni postaji, mrtvašnice in tako dalje.

Tokrat gre za še posebej pomembno odločitev, saj bodo s sredstvi krajevnega samoprispevka sodelovali pri dolgo pričakovani in načrtovani gradnji haloškega vodovoda. Po načrtih komunalne skupnosti občine Ptuj bodo že letos pričeli graditi haloški vodovod na območju sosednje KS Videm, leta 1989 pa naj bi pritekla voda po ceveh tudi v krajevno skupnost Leskovec, ki bo v gradnjo vodovoda prispevala po sedanjih izračunih okoli tri in pol milijona dinarjev.

Poleg te najpomembnejše naloge bodo v naslednjem obdobju modernizirali krajevne ceste, urejevali vodovodno omrežje, skrbeli za boljšo telefonsko povezavo s svetom, za boljšo oskrbo z električno energijo, dogradili bodo mrliško vežico in še bi lahko naštevali. Pred krajani je v nedeljo torej zelo pomembna odločitev.

JB

mLAdiNsKO RaZStaViŠČe

ššc D.KVEDER Tomaž
ptuj

marinič jakob

PTUJ od 7.3. do 28.3. '86

V Žetalah za novi samoprispevek

V krajevni skupnosti Žetale se bodo to nedeljo, 15. marca, na referendumu odločali o uvedbi novega krajevnega samoprispevka. Akcija bo potekala istočasno z volitvami, zato se nanje še posebej pripravljajo. S tajnikom te KS, Jožetom Krivcem, je najprej stekla beseda o minulem, oziroma dosedanjem krajevnem samoprispevku, o čemer je povedal:

»Samoprispevek, ki smo ga razpisali leta 1982, poteče z 31. marcem letošnjega leta. Lahko rečem, da smo s tako zbranim denarjem res veliko naredili in da razvoj KS Žetale prav gotovo ne bil tolikšen, če tega samoprispevka ne bi bilo.

Največ denarja smo porabili za modernizacijo in obnovo krajevnih cest, razen tega smo asfaltirali čez 6 km ceste Dobrina—Kozminci in zgradili nekaj transformatorskih postaj: v Nadolah, v Dobrini (Žale), v Žetalah, Ravno-Dobrina, Prekože in Peklača v k. o. Kočice.

Poudariti velja tudi sodelovanje z jugoslovansko ljudsko armado. Poleg tega, da so vojaki s svojimi stroji v glavnem opravili vsa zemeljska dela pri modernizaciji 3,2 km dolgega odseka ceste Žetale—Čermožiše, uspešno sodelujemo tudi na športnem in zabavnem področju.

Vsi se zavedamo naše skupne naloge — Žetale moramo čim bolj odpreti v svet, saj bomo le tako zadržali naše ljudi doma, ne pa da — tako kot do sedaj, najraje odhajajo v mesto.«

In čemu boste dali največji poudarek pri zbiranju denarja iz novega krajevnega samoprispevka?

»Še naprej modernizaciji cest. Gre predvsem za dva odseka lokalnih cest in sicer Žetale—Ptujska gora v dolžini okoli 2 km, ter odsek Žetale—Trebež v dolžini okoli 500 metrov. Poleg tega bomo zgradili še več transformatorskih postaj, saj je še precej domačij, ki nimajo primerne električne napetosti; precej denarja bomo porabili za redno vzdrževanje krajevnih cest, pa za ureditev odcepa lokalne ceste Žale—Stopnica ter odcepa Pšetna graba—Dolena. V Žetalah želimo zgraditi še avtobusno postajališče, ker sedaj avtobusi čez noč parkirajo kar ob trgovini — to pa ni primerno. Planiramo tudi prizidek k prosvetni dvorani ter prizidek k osnovni šoli in gasilskemu domu. Razen tega pa je potrebno urediti še vodovodno omrežje, predvsem vodovodni rezervoar.«

Kakšne pa bodo sedanje stopnje prispevka?

»Menili smo, da jih ne bi spreminjali. Zaposleni naj bi od svojega netto osebnega dohodka plačevali 2,5 odstotka, tisti ki imajo dohodek od kmetijske dejavnosti pa 3 odstotke letno. Vsi ostali prispevki so bili objavljeni v uradnem vestniku občin Ormož in Ptuj 27. februarja letos. Pozivam vse krajane, da v nedeljo pridejo čim prej na glasovalna mesta oziroma na volišča, ki bodo odprta od šeste do osemnajste ure in da glasujejo ZA novi samoprispevek!

M. Ozmec

Mihaelu Kekcu v slovo

Rodil se je leta 1905 v Bukovcih in tukaj ostal do smrti zvest poklicu staršev-kmetovalcev.

Bridka so mu bila otroška in mladostna leta v takratni Avstro-ogrski, med prvo svetovno vojno in bivši kraljevini SHS. Po značaju je bil izredno vedoželjen.

Takratne razmere niso omogočile nadaljnega šolanja, zato je sam veliko bral strokovne in druge knjige ter se umsko izpopolnjeval. Po drugi svetovni vojni je bil leta 1945 izvoljen za prvega tajnika Ljudskega odbora Bukovci. V tistih težkih časih je to nalogo ob svojih organizacijskih sposobnostih opravljal uspešno in zadovoljivo za novo ljudsko oblast in svoje krajane. V sodelovanju s takratnim ravnateljem šole Markovci Cirilem Kafolom, se je ves posvetil kulturno prosvetnemu delu v Bukovcih. Ob njegovem prizadevanju so vaščani ob pomoči svoje kmetijske zadruge z nadgradnjo zgradili na hiši ljudskega odbora oziroma kmetijske zadruge novo, kraju ustrezno prosvetno dvorano.

Ustanovil je knjižnico in čitalnico, jo oskrbel z dobrimi knjigami ter to naslednja leta dopolnjeval.

Pod njegovim predsedovanjem prosvetnemu društvu Bukovci je deloval pevski zbor pod vodstvom Cirila Kafola, vsako leto so uprizorili vsaj eno novo igro, delovati je začela Bukovska godba na pihala.

Kot razgledan kmetovalec je vedel, da je bila rešitev za kmeta in delavca v tistih hudih povojnih časih v čim večji in kvalitetni proizvodnji. S pridnostjo in znanjem je že takrat dosegel izredno visoke hektarske donose, zlasti pri krompirju do 40 ton na ha, in prejel v letih 1950—1953 priznanje kmeta-udarnika. Vesel je bil, ko so vaščani prisluhnili njegovim strokovnim nasvetom, rad jim je pomagal tudi praktično in se pozneje z njimi odkrito veselil njihovih uspehov.

Leta so minevala in pri osmih križih se je zdravje Mihaelu vedno bolj slabšalo, fizične moči so popuščale, njegov bistri duh pa ga ni zapustil vse do dneva, ko nam je odšel za vedno. Veliko število krajanov je kljub visokemu snegu 4. marca pokazalo, da smo ga cenili in imeli radi. Dragi Mihael, ohranili vas bomo trajno v lepem spominu!

Janez Kostanjevec

KRAJEVNA SKUPNOST PTUJSKA GORA IN NJENI NAČRTI

Čudovit je pogled z obzidja ptujskogorske cerkve proti jugu, na hribovje, podobno okamenelemu valovju, na Dravsko dolino, v poletnih mesecih valovito v zlatorumenem klasju žita. To so slikovito razgibane Haloze, ki merijo 262 kvadratnih kilometrov. To je podolgovata vinorodna pokrajina. Na sončnih rebrih teh hribov so začeli gojiti trto že Kelti. To domnevajo in potrjujejo številne izkopanine. Mnogo njihovih potomcev je preživelo tudi viharno obdobje preseljevanje narodov, dočakalo je Slovence. Pri tem so ohranili tudi svoje običaje, način dela in življenja — svojo kulturo.

Čeprav vinsko trto, njen žlahtni sad in sok opevajo vsi narodi, tudi Prešeren pravi: ». . . ki vtopi vse skrbi, v potrtih prsih up budi,« bi težko trdili, da je vinorodna trta prinesla haloškemu človeku srečo in vlagorodje. Zmagovita narodnoosvobodilna vojna in socialistična revolucija sta v veliki meri uresničili težnje viničarjev. Nekdanji viničar je postal zadružnik, potem proizvajalec in samoupravljalec. Toda njegov otrok zapušča te »bregače,« odhaja v šole, tovarne, mesta. V zadnjih dvajsetih letih se je v nekaterih krajih zmanjšalo število prebivalstva za dobro četrtino, in kar je še bolj občuteno — odhajajo pretežno mladi ljudje, življenje v Halozah pa zahteva mnogo zdravih in krepkih rok.

V hiši je elektrika, ilovnata tla so zamenjali leseni podi, v prej črnih kuhinjah pa so se pojavili štedilniki. Poleg klopotcev pojejo sedaj še radijski sprejemniki.

V Haloze, v ta ob stran potisnjeni in najbolj zaostali del slovenske zemlje, je začela preko nekdanjih viničarjev, tega prej najbednejšega, kulturno-prosvetno in zdravstveno najbolj zaostalega sloja našega naroda, prodirati civilizacija s hitrejšimi koraki. Novi družbeni odnosi in uvedba modernega proizvodnega procesa pa ne bosta še nadalje spreminjala samo ljudi, temveč tudi pokrajino.

Če hočemo to slikovito pokrajino ohranati naseljeno, moramo zgraditi ceste, oskrbeti ljudi s pitno vodo, razvijati PTT storitve . . .

Krajevna skupnost Ptujska gora ima 1250 prebivalcev, leži na manj razvitem področju severovzhodnih Haloz ter združuje veliko naselij in zaselkov, ki jih povezujeta dve regionalni cesti in nad 100 km lokalnih in krajevnih cest. Iz teh podatkov je razvidno, kako raznolika dela zahteva, njeno urejanje pa bom skušala prikazati v nadaljevanju.

Uresničevanje in usklajevanje potreb in vse večja humanizacija med ljudmi sloni v KS na družbenoekonomskih temeljih socialističnega samoupravljanja. Zbori krajanov, kot najvišji organ, so sklicani po potrebi, po vaških področjih, njih odločitve pa se prek delegatov potrjujejo v skupščini krajevne skupnosti.

O načinih in planih, ki zadevajo krajevno skupnost Ptujska gora, smo razpravljali na zboru krajanov 25. februarja. Žal je bil zaradi bolezni odsoten predsednik skupščine krajevne skupnosti Andrej Sajko, vendar je njegovo funkcijo prevzel in čudovito izpeljal Rado RODOŠEK, predsednik sveta krajevne skupnosti. Nasploh se v krajevni skupnosti pozna delovanje mlajših in zelo sposobnih ljudi, pa naj bo to v sami skupščini KS, v OO ZK, KK v SZDL, OOZSMS in v delovanju prostovoljnega gasilskega društva ter RK.

Posebej bi omenila zelo nehvaležno delo v skupščini, kajti denarnica je premajhna, da bi zadovoljila vse potrebe in želje krajanov. Kljub temu, da je težko za finančna sredstva, si odgovorni v skupščini prizadevajo, da izpeljejo postavljen plan, ki zajema;

— dokončanje asfaltne ceste Stogovci—Slape—Ptujska gora,
— vzdrževanje medkrajevnih cest in pluženje,
— sofinanciranje SLO, CZ, NZ, in GD,
— trafo postajo Piške,
— sofinanciranje javnega WC,
— sofinanciranje fasade na zgradbi KS,
— sofinanciranje vzdrževanja javne razsvetljave,
— sredstva za delovanje KS,
— sredstva za DPS, društva, pionirske organizacije,
— dokončanje mrliške vežice,
— lakiranje parketa v osnovni šoli, 1. razred,
— telefon — razvodno omrežje.

Ptujska gora

(foto M. Ozmec)

Morda bi podrobneje razložila prav nekatere dejavnosti iz začrtanega plana za leto 1986.

Rado RODOŠEK je povedal, da je mrliška vežica skoraj končana. Urediti je potrebno še sanitarne prostore, prepleskati in jih ustrezno opremiti ter urediti okolico. Pri tem veliko upa na prostovoljne akcije in želi, da se vežica namenu preda čimprej. Poudaril je tudi, da je potrebno v tem letu dokončno asfaltirati ceste in povezati Slape, Stogovce in Ptujsko goro.

Vidimo, da je Ptujska gora za turiste zelo privlačna točka, na žalost ugotavljamo, da smo brez javnih sanitarij. Nujno je urediti le-te.

Vemo, da deluje in skrbi za požarno varnost na našem območju prostovoljno gasilsko društvo. To pomaga ne le pri preventivi, gašenju in drugih elementarnih nesrečah, marveč se lahko nanje zanesemo tudi pri raznih prostovoljnih delovnih akcijah. Krajani so bili mnenja, da je za delovanje tega društva 40.000 din premalo.

Nekaj hude krvi je bilo tudi na račun dokončanja asfaltiranja ceste na Podložah in podan predlog za začetek asfaltiranja ceste Ptujska gora — Slape in to s strani Doklec.

Še bi lahko naštevala, toda kot sem že na začetku omenila — plani so visoko postavljeni, vprašanje je le, ali jih bo mogoče izvesti.

Želje nas vseh so, da se tako naredi, saj vemo, da imamo pred seboj še veliko, veliko stvari, ki bi jih bilo tudi potrebno urediti, kajti potrebe človeka so nujne in iz dneva v dan večje, obsežen pa je tudi plan za srednjeročno obdobje 1986—1990.

Dravinjska dolina bo bogatejša tudi za 45 telefonskih priključkov. Vsi vemo kaj za ta kraj pomenita voda, asfaltna cesta in tudi, kaj pomeni telefon. Kot sta nam v preteklem tednu obljubila predstavnika PTT Ptuj direktor Ciril MOHORKO in Rafael ŠIREC, bi prvi telefon v naših hišah pozvonil v prvem tromesečju tega leta. Vemo, da se bodo odgovorni potrudili, kajti zavedamo se ponovnih podražitev in želimo si povezave s svetom.

Ob tej priliki bi se v svojem in v imenu vseh novih telefonskih naročnikov rada zahvalila Mirku LIKAVCU za nesebično pomoč in dobro organizacijo pri delu.

Mislim, da bi s takšnim delom morali nadaljevati v prihodnje, saj imamo v vodstvu sposobne ljudi, ki bi želeli »potegniti« Haloze iz zaostalosti, toda treba jim bo pomagati in ne samo kritizirati. Zelo preprosto je govoriti in govoriti, težje je kaj storiti.

Vemo, da je krajevna skupnost Ptujska gora naša, živimo na njenem območju, zato je naloga nas vseh narediti čim več, kajti le tako bomo lažje živeli in tudi zamancem pripravili lažje ter prijetnejše življenje. Prepričana sem, da bodo radi ostali v Halozah, saj so s čudovito podobo Ptujske gore zares lepe.

Mira Kar[illegible]

OŠ OLGA MEGLIČ

Želja — celodnevna šola

V tej ptujski osnovni šoli že nekaj časa diši po barvi in tako bo še nekaj časa, saj zaključujejo obsežna adaptacijska dela, ki so jih načrtovali že s prejšnjim srednjeročnim planom. Kot je povedal Ervin Hojker, ravnatelj, bodo prek novih pridobitev skušali zagotoviti pogoje za življenje in delo celodnevne šole, ki jo načrtujejo v tem srednjeročnem obdobju. Šola sedaj dela v »poldnevni« sestavi. Danes že uresničujejo nekatere cilje celodnevne šole in to prek oddelkov podaljšanega bivanja. Brez izkušenj torej niso, morali pa bodo zagotoviti še nekatere pogoje — brez katerih celodnevne šole ni.

Vse, kar so uredili lani in letos, bodo »koristno« uporabili v teh svojih prizadevanjih. Ocenjujejo, da bodo za vsa dela plačali okrog 27 milijonov dinarjev. Zavedajo pa se, da odločitev ni odvisna samo od njih, temveč tudi o. družbene skupnosti, zlasti še od delavcev v združenem delu.

KAJ BODO DELALI LETOS? Prednostna naloga za letos in prihodnje leto je ureditev zelenice ob šoli. To zelenico smo včeraj že poznali kot športno igrišče ob stari gimnaziji in dijaškem domu. Danes je zelo zanemarjena. Pripravljajo že idejni načrt, veliko pa bodo storili sami — z delom učencev sedmih in osmih razredov, pa tudi nižjih. Tudi pri tem računajo na pomoč širše družbene skupnosti, zlasti še ptujskih krajevnih skupnosti, saj naj bi igrišče, ko bo zgrajeno, služilo kot center mladim v starem mestnem jedru, ki so trenutno brez njega.

Ivan Babič, pedagoški svetovalec iz Zavoda za šolstvo Slovenije, organizacijske enote Maribor je pozitivno ocenil prizadevanja tega kolektiva in menil, da ima vse pogoje za prehod na celodnevno šolo, še posebej zdaj, ko bo šola pridobila in uredila potrebne zelene površine. Ptujska občina je glede celodnevne šole zelo revna. Ostali smo pri kidričevski, ki je bila tudi sicer prva celodnevna šola v regiji, če ne upoštevamo stoperške.

MG

Člani Fotokino kluba Ptuj s svojim mentorjem Stojanom Kerblerjem.

... in še ob letošnji podelitvi Oljenke, najvišjega priznanja kulturne skupnosti občine Ptuj. Foto: M. Ozmec

DESET LET USPEŠNEGA DELA NA PODROČJU UMETNIŠKE FOTOGRAFIJE

Fotokino klub, ki deluje pri delavsko prosvetnem društvu Svoboda v Ptuju, je dobil letos Oljenko za uspešno 10-letno delo in za uspehe, ki jih je dosegel na področju umetniške fotografije.

Klub sodi v vrsto starejših fotoklubov v Sloveniji in Jugoslaviji, saj so začetki organiziranega fotoamaterskega delovanja v letu 1935. Od leta 1940 do 1946 je delo v klubu zamrlo, nakar je ponovno oživelo. Pripravili so tri fotografske razstave in več predavanj, težišče vsega dela pa je bilo usmerjeno predvsem k spoznavanju in obvladovanju fotografske tehnike. Po letu 1957 je klubska dejavnost ponovno zamrla in šele po 21 letih — 1976. leta so jo spet oživeli z ustanovitvijo Fotokino kluba DPD Svoboda Ptuj.

Fotokino klub v Ptuju je bil ustanovljen na pobudo entuziastov, ki so čutili potrebo po organizirani fotografski dejavnosti. In res jim je uspelo pod vodstvom mentorja Stojana Kerblerja, da so dobro obvladali strokovno plat fotografije in da so naredili še korak naprej. Fotografija je vse bolj postajala sredstvo, s pomočjo katerega so lahko širšemu krogu poznavalcev in ljubiteljem fotografije izpovedovali svoja videnja in razumevanja življenja in sveta. Ta pot pa seveda ni bila lahka in enostavna. Da bi lahko spremljali hotenja in tokove v sodobni jugoslovanski fotografiji in istočasno primerjali svoje dosežke s tistimi, ki nastajajo v celotnem jugoslovanskem fotografskem prostoru, so se leta 1987 lottili organizacije fotografske razstave Ptuj '78. Uspeh prve jugoslovanske razstave jih je opogumil, da je postala tradicionalna — bienalna prireditev, ki jo uvrščamo med najkvalitetnejše fotografske prireditve v Jugoslaviji. Poleg tega pa predstavlja še pomemben kulturni dogodek v okviru ptujskih kulturnih srečanj.

Z namenom, da predstavijo fotografijo kot likovno zvrst čim širšemu krogu občinstva, prirejajo člani kluba tudi občasne razstave na stopnišču Mercatorjeve Blagovnice in v ptujskih delovnih organizacijah — Agis, TGA, Perutnina, Labod-Delta, KK Ptuj in drugih. Do danes so člani ptujskega Fotokino kluba sodelovali na prek 250 razstavah v več kot 50 krajih. Poleg tega pa so se predstavili še na mednarodnih razstavah v Španiji, Italiji, Švedski in v Avstriji. Kvaliteta fotografij se odraža v uspehih, saj v zadnjih petih letih skoraj ni razstave na kateri ne bi vsai en član FKK Ptuj dobil nagrade ali priznanja. Dovolj zgovoren je podatek, da so v tem času posamezni člani dobili prek 120 nagrad in priznanj. Naj naštejemo samo najpomembnejše:

— leta 1977: velika plaketa FIAP na 9. FIAP fotoforumu mladih v Beogradu;

— leta 1978: prva nagrada na republiški razstavi »mladina fotografira« v Slovenj Gradcu;

— leta 1979: prva nagrada za fotografijo na medklubski razstavi v Mostarju;

— leta 1980: prve nagrade na medklubski razstavi diapozitivov Osijek '80, na medklubski razstavi diapozitivov v Puli in na medklubski razstavi v Skopju;

— leta 1981: prve nagrade na medklubski razstavi v Dubrovniku, na medklubski razstavi diapozitivov v Bački Topoli in na medklubski razstavi fotografij v Puli;

— leta 1982: štiri prve nagrade — na 23. jugoslovanski razstavi fotografije, na razstavi Zlatno oko v Novem Sadu, na razstavi v Koprivnici in na republiški razstavi;

— leta 1983: prve nagrade na razstavah v Kumanovem, Nikšiču in Vuzenici ter druga nagrada na mednarodni razstavi diapozitivov v Mariboru;

— leta 1984: prva nagrada na republiški razstavi in druga nagrada na medklubski razstavi fotografij Zlatno oko v Novem Sadu;

— leta 1985: prva nagrada na republiški razstavi v Vuzenici.

Velik uspeh so v Fotokino klubu Ptuj dosegli leta 1979, ko so na osmem kupu jugoslovanske fotografije med 41 klubi dosegli deveto mesto s kolekcijo fotografij. Od takrat dalje so po svoji dejavnosti in uspehih med vodilnimi v Jugoslaviji. O umetniški vrednosti fotografij pa pričajo nenazadnje tudi naslovi, dodeljeni članom FKK Ptuj: dva člana imama naslov Kandidat-mojster jugoslovanske fotografije, pet članov pa naslov Amater prvega razreda.

Poleg tega je ena fotografija člana ptujskega kluba vključena v stalno jugoslovansko zbirko umetniške fotografije v Beogradu, dva člana kluba sta sodelovala na razstavi »Razvojne poti slovenske fotografij 1945—1983«, ki je bila v Cankarjevem domu leta 1984.

Ob koncu lahko še zapišemo, da s svojo dejavnostjo in kvaliteto del ptujski Fotokino klub močno presega okvire občine, saj nas dostojno predstavlja po vsej domovini. Ob 10-letnici delovanja mu iskreno čestitamo! mš

Kultura je naše bogastvo

V prosvetnem društvu »Alojz Arnuš« Rogoznica smo naredili veliko, ne pa toliko kot smo želeli.

Za vso povojno obdobje sta značilna veliko število in velika ustvarjalna moč kulturnih društev, ki delujejo v krajevnih skupnostih. Za vsa ta društva velja, da so osrednji nosilci kulturnega delovanja v svojem okolju. Bolj so ta društva vtkana v to okolje, bolj so uspešna. Ko se neko društvo počuti v svojem okolju osamljeno, je neuspešno. Res pa je, da ta vraščenost v okolje ni edini pogoj za uspešnost nekega prosvetnega društva. Upam si trditi, da je poleg posameznikov, ki so gonilna sila različnih dejavnosti, pomemben še gmoten položaj društva. Naj bodo ljubitelji kulturnega življenja še taki zanesenjaki, se slej ko prej srečajo s pomanjkanjem sredstev.

Ob tem ne moremo mimo dejstev, da so vsa društva, ki so povezana v zvezi kulturnih organizacij občine, deležna pomoči — dotacije. Žal pa moram ob tem ugotoviti, da je kolač pomoči pri ZKO dokaj skromen, tako da so rezine, ki jih od tega kolača režejo, hudo tanke. Največkrat tako tanke, da pomeni živeti od njih zgolj životarjenje. In prizadevanja za zagotavljanje sredstev za preživljanje jemljejo »kulturnikom« v krajevnih skupnostih veliko energije, časa in največkrat tudi voljo. Žal! Žal zato, ker bi to energijo lahko uporabljali za to, za kar so se združili. Tako bi lahko na kratko ocenil razpravo na letni konferenci prosvetnega društva »Alojz Arnuš« Rogoznica.

Kritično smo ocenili lanskoletno bero naše dejavnosti. Brez strahu lahko rečemo, da smo bili uspešni, čeprav ne tako, kot smo si želeli. Vzroki so znani.

V našem prosvetnem društvu delujejo ta čas štiri sekcije, ki združujejo okrog 60 aktivnih članov. Dovolite mi, da predstavim vsako sekcijo posebej.

KNJIŽNICA

V našem društvu imamo knjižnico s skromnim fondom knjig. Kljub temu, da šteje knjižnica le 360 naslovov, smo prepričani, da je med temi naslovi za vsakega nekaj. Zadnji čas smo imeli sicer vrata v knjižnico zaprta. Sedaj smo jih ponovno odprli in to že **v petek, 7. marca, od 17. do 19. ure.**

Želja je, da bi krajani naše krajevne skupnosti čim bolj posegali po knjigah, mi pa se bomo trudili, da bomo širili fond knjig z novimi uspešnicami. Torej, vrata knjižnice bodo v domu Slovensko goriške čete poslej odprta vsak prvi petek v mesecu.

LIKOVNA SEKCIJA

Likovna sekcija združuje ta čas 6 aktivnih članov. Brez sramu lahko ugotovimo, da je sekcijo čutiti v likovnem prostoru Ptuja pa tu širše. Letos bo praznovala že 10. obletnico aktivnega delovanja. Pri tem je seveda pomembno omeniti še sodelovanje naše sekcije z likovno sekcijo »PODRAVKA 72« iz Koprivnice.

Da smo bili uspešni, dokazujejo priznanja, ki smo jih v teh letih prejeli. Naj omenim priznanje KS Heroja Lacka Rogoznica, priznanje kulturne skupnosti občine Ptuj ter zlato plaketo »Mirko Virius« iz Koprivnice.

ŽENSKI PEVSKI ZBOR

Deluje uspešno že 8 let pod vodstvom Grete Glatz. V teh letih so naštudirali 76 pesmi. Njihova pesem bogati srca širom po Sloveniji. Njihove uspehe kronajo številna priznanja. Največje priznanje pa jim je zelo širok krog prijateljev lepe pesmi, ki jim radi prisluhnejo. Ženski pevski zbor združuje okrog 30 deklet in žena s širšega ptujskega območja.

Novost v prosvetnem društvu pa je sekcija KURENTI. Verjetno je to edini primer, da bi bili kurenti organizirani v prosvetnem društvu. Brez dvoma ima to veliko prednosti, predvsem pri njihovem organiziranem nastopanju. Čeprav v tej organizacijski obliki nastopajo šele dve leti, so dosegli že vidne rezultate. Izdelana imajo dokaj ostra pravila, plačujejo visoko članarino, predvsem pa nenehno skrbijo za izjemno drago opremo. Sredstva si zagotavljajo s članarino in organiziranjem raznih družabnih prireditev. Glavno pa je, pravi njihov vodja Marjan Cajnko, da so postali znana skupina širom po Sloveniji. Kjerkoli so bili, so še zaželeni.

Kaj naj rečem ob koncu? Morda to, da še vedno obstajajo ljudje, ki jim ni žal svojih sredstev, ne časa za razdeljevanje, razdajanje za naš kulturnejši danes in jutri. Naša velika želja je, da tem ljudem ne bi nikoli zmanjkalo volje in energije in da bi se jim pridružili novi, mlajši ljubitelji, ki jim ni vseeno, kakšno je naše kulturno življenje.

Ustvarjajmo — kultura je naše bogastvo.

Maks Menoni

franc fideršek

delegat nace

zgodba o aktivistih v letu 1945 — 39

IZ TEČAJA NA VOLIŠČE

Franček se je v ponedeljek zjutraj, 5. novembra napotil proti Ptuju že ob štirih. Čeprav je imel precej prtljage, je 24 km prepešačil v slabih štirih urah. Na okraju je imel še nekaj opravkov, kljub temu je bil ob 9. uri že prostorih upravno političnega tečaja, ki je bil v Vošnjakovi ulici. Nemec je nekoliko zamudil, ker je bil odvisen od voznika, ki konja ni posebej priganjal, v gostilni »Strašil« pa sta šla še na »obtešek«.

Tečaj v drugi skupini je potekal po enakem vrstnem redu kot v prvi. Vodstvo je tu in tam kaj dopolnilo na podlagi izkušenj iz prvega tečaja. V tečaju je bilo 51 slušateljev, med njimi dobra tretjina žensk. Po starosti so bili: 16 do 30 let, 23 do 45 let, 11 do 60 let in 1 nad 60 let.

Drugi dan, 6. novembra so tečaj sklenili nekoliko prej, navadno je trajal do 19. ure, tokrat pa je bila večerja že ob pol šestih. Od 18.30 je bilo na Kvedrovem trgu pred magistratom veliko zborovanje. Od vseh strani so prihajale na trg povorke mladine s prižganimi baklami. (Na palicah pritrjene pločevinke, napolnjene z žagovino in prepojene z nafto ali petrolejem).

Minifestacija je bila na predvečer Velike oktobrske revolucije, povezana s predvolilno agitacijo.

Zbranim na Kvedrovem trgu je z balkona magistrata spregovoril sekretar Mirko Centrih. Po orisu Velikega oktobra in neprecenljivih zaslug Lenina in Stalina, je prešel (spet) na Veliko domovinsko vojno in z njo povezan naš narodno-osvobodilni boj pod vodstvom KPJ in tovariša Tita. Tako so svobodoljubne sile vsega sveta s Sovjetsko zvezo na čelu zmagale nad črnimi silami fašizma. Toda prikriti sovražniki, reakcionarji vsega sveta, so spet začeli dvigati glave, je ognjevito govoril sekretar. Množica na trgu, razsvetljenem od stotin plamenic, je z aplavzi in medklici prekinjala govor. Posebno glasna je bila skupina skojevcev, ki je tudi skandidirala »Tito — Stalin!«

Posebna živahnost je nastala, ko je sekretar začel govoriti o domači reakciji (Dol z reakcijo!), ki se hoče zopet vsiliti narodu na grbo, obnoviti monarhijo in nam vsiliti kralja. »Nočemo kralja, hočemo Tita!«, »Kralj se je ženil — Tito se je boril!« so se vrstili skupinski klici, spremljani z burnim ploskanjem.

Potem se je množica razvila v povorko po ptujskih ulicah. Med prepevanjem borbenih pesmi in vzklikanjem je krenila na Panoramo, kjer je bilo kresovanje, več govorov, kulturni program in ljudsko slavje. Vse skupaj je trajalo pozno v noč in na vse udeležence napravilo velik vtis.

»To je za mlade, ne pa za nas starce« je že na trgu zamrmral Nemec in se izmuznil iz povorke. Pridružila se mu je večina starejših tečajnikov in šla raje spat, nekateri pa tudi posedet v kako bolj zakotno gostilno.

V petek 9. novembra so vsi tečajniki odšli v Titov dom (kino dvorano), kjer je bilo inštruktažno zborovanje vseh volilnih odborov z območja celotnega okraja. Trajalo je od 8. do 11. ure. Dnevni red je obsegal: tolmačenje volilnega zakona, delo volilnih komisij, vodenje volilnih zapisnikov, organizacija na volišču in podobno.

Tečajnika Nemec in Franček sta se pridružila Žetalčanom, ki so se pripeljali na lojtrskem vozu. Z njimi je bil tudi Nace.

V okraju je bilo nad 120 volišč. Na vsakem volišču so morali biti 3 člani volilnega odbora in trije namestniki ter trije predstavniki list. Na predvolilno zborovanje so morali priti vsaj člani volilnih odborov. Tako je bilo v Titov dom povabljenih nad 600 ljudi, ki so zasedli vse sedeže v stranski dvorani in tudi na balkonu. Ozvočenje je delovalo brezhibno.

Najprej je o volitvah spregovoril tovariš Kostja, ki je bil odgovoren za agitacijo in propagando. Potem so govorili strokovnjaki za posamezna področja. Vsem predsednikom volilnih odborov so ob prihodu razdelili obrazce zapisnikov. Za ostali volilni material (skrinjice, kroglice z vrečkami itd.) pa so zagotovili, da ga bodo pripeljali člani okrajnih aktivov in zaupniki list. Vsak kandidat je moral na volišču imeti tudi zaupnika.

Na območju Žetal je bilo 5 volišč, ki so imela naslednje zaporedne številke: 12. Čermožiše, 14. Dobrina, 38. Kočice, 56. Nadole in 119. Žetale-Stopnica.

Po inštruktažnem zborovanju so se Žetalčani sestali kar stoje pred Titovim domom in se pogovorili o izvedbi naloge, ki jih čaka. Nace in Simon sta Frančka potolažila, da bo z udeležbo vse v redu, ker ni opaziti kakšnega dodatnega dela reakcije. Tečajniki so imeli naslednji dan, v soboto in nedeljo »prosto«, s strogo zadolžitvijo, da kar največ pripomorejo k dobremu izidu volitev.

Zaradi tega je predsednik žetalskega KLO Nemec kar odšel s člani volilnega odbora, saj drugače ne bi imel prevoza v Žetale, kamion z volilnim materialom pa je imel krožno vožnjo, zato nanj ni mogel računati.

Franček je ostal na Ptuju iz več razlogov popoldne je imela predavanje tovarišica Ženka, ki ga je posebej zanimalo, potem so imeli še praktične vaje — sejo KLO in je sam imel na seji vlogo ljudskega tožilca. Del praktičnega usposabljanja je bil tudi v tem, da so nekaj tečajnikov izbrali za »odbor KLO« z vsemi predstavniki, ki so morali odigrati sejo o konkretnih, prej dogovorjenih problemih. Ostali tečajniki pa so kot »publika« spremljali sejo in jo potem v razpravi ocenjevali. Povrh tega so tisti večer imeli še sestanek literarnega krožka, ki so ga ustanovili v tečaju. Njegov namen pa je bil predvsem — usposabljanje zainteresiranih za pisanje in urejanje STEN-ČASOV.

Spričo tega se je Franček napotil domov šele po 22. uri in to peš skozi Lovrenc in čez Ptujsko goro. Noč je bila temna, saj je bil mlaj, vendar je bila pot suha. Dišalo je po spremembi vremena.

Domov je prišel nekako ob treh po polnoči, zato je odšel na volišče nekoliko pozneje. Že doma je pripravil precej velik karton za sten-čas. Tudi besedila, nekaj volilnih agitacij v verzih, nekaj karikatur iz Pavlihe ki je obdeloval, »volilno farso monarhofašističnega režima v Grčiji«, parol in podobnega je pripravil že v tečaju. Tako je bil na volišču pri Bedeniku, zunaj na steni kar hitro pripravljen sten-čas. Domačini se zanj niso dosti menili.

Na volišču je bilo vse živo. Sestali so se vsi člani volilnega odbora in namestniki. Pregledali ves material, prešteli kroglice in jih zapečatili v vrečke. Mladina je okrasila volišče zunaj in znotraj. Le zastave ni bilo ker je pač ni bilo moč nikjer dobiti. Tudi stražarja sta prišla s puškama iz postaje NM, kjer sta dobila podrobna navodila.

Iz Maribora je prišel aktivist Žebot s pooblastilom, da je predstavnik federalne kandidatne liste Josipa Vidmarja. Aktivist Mlakar iz Ptuja je bil zastopnik kandidata Frančka Majcena, zastopnik Jožeta Jurančiča pa je bil kar tajnik Franček, vendar je moral prav tako volilnemu odboru predložiti pooblastilo. Obema zastopnikoma od drugod je bilo treba zagotoviti hrano in prenočišče.

Do štirih popoldne je bilo volišče v celoti pripravljeno, zunaj in znotraj nabite kandidatne liste, zapečatene in preverjeno prazne volilne skrinjice. Slovesno so zapečatili še vrata in varovanje do naslednjega jutra sta prevzela stražarja.

Zunaj je začelo deževati, kaplje so postajale vse bolj mrzle in ledene. Kazalo je, da bo vsak čas dež prešel v sneg. Nič kaj obetavno za naporni naslednji dan ... Najpomembnejši dan po osvoboditvi, ko bomo svobodni na svobodnih volitvah izvolili poslance za ustavotvorno Zvezno skupščino in Skupščino narodov.

Se nadaljuje

Povsod slovesno

Kljub številnim dilemam o prazniku žensk — je takšen, kot ga že nekaj let proslavljamo potreben ali ne, ali ni to zgolj formalno početje, brez prave vsebine in smisla — smo tudi letošnji 8. marec obeležili s številnimi slovestnostmi, ki so bile v šolah, krajevnih skupnostih in v delovnih organizacijah.

Tako nam tudi iz Grajene poročajo, da so v okviru tamkajšnje KK SZDL, prosvetnega društva in mladinske organizacije ter aktiva

S slovesnosti, ki je bila na Grajeni ob letošnjem 8. marcu — Dnevu žensk.

žena, pripravili že tretjo razstavo izvirnih predmetov, ki so jih ali pa jih še uporabljajo pri kmečkih delih, raznih izdelkov in kulinaričnih dobrot. Predstavili so se tudi možje s svojimi najlepšimi ročnimi izdelki.

Ob tej priložnosti so najstarejši prisotni krajanki in dvema članicama aktiva žensk izročili simbolična darila. Prihodnje leto pa nameravajo nagraditi najuspešnejšo razstavljalko.

mš

Uspešna predstavitev šolskih pikudov

V dvorani ptujskega gledališča je bilo včeraj vsakoletno srečanje pionirskih in mladinskih gledaliških, recitacijskih in plesnih skupin, ki delujejo v okviru osnovnih šol in srednješolskega centra ter klub mladih.

V maratonski prireditvi, začela se je ob devetih in končala ob 18. uri so se predstavili mladi iz šestih šol ptujske občine, ene iz ormoške občine ter iz kluba mladih in DPD Svoboda — Teater III.

mš

KLUB BORILNIH VEŠČIN ORMOŽ

V KBV Ormož smo že večkrat slišali. Tokrat vam bomo na kratko poročali o zadnjih dogodkih v tem klubu in izven njega.

Z novim letom je v klubu menjano vodstvo. Moramo povedati, da imajo glavne funkcije mladi člani, ki pa imajo veliko elana za delo. Novi predsednik kluba je Danilo Korotaj, ki je do sedaj pokazal največ resnosti, blagajnik pa Mladen Krajcer.

Januarja se je Črt Zadravec udeležil tekmovanja na Reki, v za njega novi disciplini, v kateri še ni tekmoval. Imenuje se SAVATE-BOKS. Tekmoval je v peresno lahko kategoriji (do 60 kg) in dosegel 1. mesto. V prvem kolu je bil prost, v polfinalu je premagal tekmovalca z Reke, v finalu pa tekmovalca iz Zagreba.

Čeprav se je Črt Zadravec udeležil takega tekmovanja prvič, je dokazal, da mu full kontakt in savate boks gresta dobro od rok.

Drugič bomo poročali o ostalih članih kluba, ki tekmujejo v semi kontaktu, saj se bodo pričela republiška prvenstva, na katerih dosegajo solidne rezultate.

Vabimo mlade na treninge, ki jih imamo v torek in četrtek ob 17. do 19. ure v osnovni šoli Stanka Vraza. Če boste vztrajni, vam ne bo žal, saj se trud in vztrajnost vedno poplačata.

Danilo K.

Dobri rezultati prostovoljnih krvodajalskih akcij

Pri občinski organizaciji Rdečega križa Ptuj beležijo tudi v letu 1985 na področju prostovoljnih krvodajalskih akcij zelo dobre rezultate. V okviru občinske organizacije deluje v delovnih organizacijah na območju ptujske občine 35, v krajevnih skupnostih pa 24 aktivov RK.

V letu 1985 so imeli skupno 3566 odvzemov krvi za potrebe ptujske bolnišnice dr. Jožeta Potrča. Iz delovnih organizacij so imeli 2652 odvzemov, iz krajevnih skupnosti pa 914.

Letni plan krvodajalskih odvzemov je 2500 in so ga v letu, ki je za nami, prekoračili kar za 1066 odvzemov.

Zlatko Novak

Smučarsko tekmovanje v Trnovski vasi

Letošnja zima nam ga je res zagodla, saj nam je debela snežna odeja naredila precej sitnosti, hkrati pa prinesla veliko veselja ljubiteljem smučanja. Tako so mladi izkoristili to priliko in organizirali v nedeljo, 23. februarja, smučarsko tekmovanje v Sovjaku pri Trnovski vasi. Tekmovali so v slalomu, smuku in skokih. Udeležba tekmovalcev in navijačev je bila množična. Na zelo dobro pripravljenih progah, ki so jih pripravili mladi iz Sovjaka, so se izkazali naslednji najboljši tekmovalci: v slalomu je zmagal Drago Potrč iz Biša, v smuku Belc iz Voličine, v skokih pa Danilo Pukšič iz Biša. Podelili so jim smučarske značke in priznanja.

Že naslednjo nedeljo, 2. marca, so se zbrali mladi in stari na Bišečkem vrhu, kjer so se smučarji pogumno spuščali v Papeževo grabo, kot imenujejo to dolino, ki je že znana po tovrstnih

S tekmovanja v skokih

prireditvah. Na griču, obdanim z debelo belo odejo, so navijači uživali ob toplem čaju in kuhanem vinu ter glasbi.

Vzdušje ob smučišču je bilo podobno, kot da tekmujejo smučarji svetovnega pokala. Sicer svetovnega pokala niso podelili, podelili pa so za osvojena prva mesta doma izdelane pokale in priznanja. V Papeževi grabi so bili najboljši: v smuku Franci Murko, Pepek Požegar in Stanko Letnik; v slalomu Poldi Rola, sledila pa sta mu Drago Potrč in Janez Rojko. V skokih je bil najboljši Drago Veber, sledila pa sta mu Danilo Pukšič in Ivan Rola.

Skupni pokal je osvojil Drago Veber iz Voličine.

Mladi iz KS Trnovska vas so si zadali nalogo, da takšno tekmovanje organizirajo vsako zimo.

Pe. Al.

PIKA

Z bliskovito naglico se bliža konec februarja. Zares je ta mesec krajši za cele tri dni, to pa nikakor ne pomeni, da bi tudi letošnja zima kmalu minila.

Strmim skozi okno v nežni metež in misli mi uidejo v zasneženi gozd — snežni metež. Kdo ve, ali so lovci poskrbeli za naše gozdne prijatelje, ki nas razveseljujejo s svojo lepoto in so v tem zimskem vremenu izpostavljeni dvema možnostima — živeti ali umreti. Tudi sama s svojima otrokoma nosim hrano v krmilnice, ki so nedaleč od našega doma. Narejeno imamo tudi hišico za ptičke in otroka vanjo nenehno nalagata hrano. Prezebla noska tiščita ob šipo in opazujeta drobna bitja, ki letajo z okenske police do krmilnice. Nenehno me kličeta k oknu in sprašujeta po imenih ptic. »Mami, ta sinička pa je prav tako pisana, kot je bila naša Pika, naj bo sedaj ona Pika, te nam vsaj lovci ne bodo mogli ustreliti. Ti grdi strici, ali ne mami, ko bova velika, jih bova okregala!«

V spominu se vrnem v preteklo pomlad. Na njivi sem okapala peso in otroka sta se igrala v travi. Sosed je kosil nedaleč vstran. Velika trava je omogočala, da se vanjo skrijejo majhne in nebogljene živalce. Veliko jih je prav v košnji izgubilo življenje. Tudi tokrat je majhna srnica zašla na travnik in postala žrtev kose. Z otrokoma smo zaslišali milo stokanje in takoj pohitela tja. V pokošeni travi je ležala čisto majcena srnica. Vzela sem jo v naročje in ugotovila, da ima odrezan del noge. Odnesli smo jo domov, jo obvezali, takoj pa sem o tem obvestila tudi lovsko družino Majšperk. Rekli so, da lahko srno obdržimo, kajti tako ali tako bi poginila brez matere, in še ranjena. Tako smo vsak dan srnici obvezali rano in jo tudi hranili s stekleničko na dudico. Postala je novi in priljubljeni član naše družine. Hčerka, stara štiri leta in sin tri, sta ji dala ime Pika. Okrog vratu smo ji zavezali rdečo pentljo, in že od daleč je človek lahko videl, da je to srna, ki je udomačena. Toda žal se tega ni hotel spomniti Vinko Verdenik, član LD Majšperk in nekaj metrov stran od hiše Piko ustrelil. Sprašujem se, kaj je lovec delal v naselju z »nabito« puško? Ali se je zavedal, da se s to srno z rdečo pentljo nenehno igrajo otroci, kdo bi lahko bil še žrtev te njegove lovske strasti?!

Sprašujem se še, kje je lovčeva humanost do živalce brez noge, ki so jo otroci hranili in negovali dolgih šest mesecev? Bila je krotka, ljubka in otroci se je spominjajo z žalostjo v srcu. Ali jo je bilo res treba ubiti? Ali ni geslo lovcev pomagati živalim, je morda geslo nekoga — ubijati?

Veliko je vprašanj, na katera medicinska sestra Martina Vičič s Ptujske gore 94 ne bo nikoli dobila odgovora. Škoda!

Mira KARNEŽA

Družinska »Zlata puščica«

Člani strelske družine Juršinci so v nedeljo, 23. februarja, izvedli tekmovanje za družinsko »ZLATO PUŠČICO«, ki jo je zasluženo in tradicionalno osvojil Ivan Rebrec, doma iz Gibine, ki je nastreljal 173 krogov. Drugi je bil Branko Žmauc iz Zagorc s 172 krogi in tretji Avgust Štebih iz Sakušaka s 166 krogi. Kljub izredno hladnemu prostoru in drugim slabim pogojem, kjer so strelci izvajali tekmovanje, so bili uspešni tudi ostali strelci, med katerimi se je izkazal Zlatko Kekec iz Senčaka, ki je prvič stopil med strelce in nastreljal 163 krogov. Po razglasitvi rezultatov in vročitvi puščice so se strelci dogovorili za nadaljne aktivnosti in predlagali, da se čim prej skliče upravni odbor SD Juršinci.

F. Š.

Srnica Pika

25 let strelske družine Kovinar

Strelska družina KOVINAR Ormož letos praznuje 25-letnico. Začetek delovanja sega že v leto 1960, ko posamezniki začnejo postopek o ustanovitvi strelske družine v takratnem zavodu za rehabilitaicjo invalidov Jože Kerenčič Ormož. Registrirana je bila 30. aprila 1961. Nekaj ustanovnih članov je še danes aktivnih. Prvi predsednik je bil Rudi Fras, največkrat pa sta predsedovala Feliks Vernik in Mirko Lukner, ki je na čelu SD Kovinar že 10 let. Strelska družina je aktivno delovala vseh 25 let, včasih aktivnejše, včasih pa spet bolj umirjeno — lahko bi rekli, kako je pač življenje naneslo. Zadnjih 12 let je najaktivnejša in najkvalitetnejša strelska družina v občini. Od leta 1978, ko je bilo zgrajeno strelišče za zračno orožje v Ormožu, pa je nosilec strelstva v Ormožu in občini. Strelska družina Kovinar daje iz svojih vrst tudi večino strokovnih kadrov in kadrov za Občinsko strelsko zvezo Ormož. Tako so v občinski strelski bili in so funkcionarji iz SD Kovinar predsednik zveze, tajnik, tehnični sekretar, blagajnik, da o članstvu v izvršnem odboru sploh ne govorimo.

V zadnjih letih so se spet občasno na tržišču pojavile zračne puške Slavija 631 in Anschützl 335. Tako smo se za silo opremili s tem zračnim orožjem. Tudi izdelava kvalitetnih diabol v Jugoslaviji pomeni za strelstvo svetlejšo prihodnost.

Strelci SD Kovinar Ormož so se odločili, da ob 25-letnici delovanja razvijejo društveni prapor. Na prapor bodo obesili svoj trak Tovarna Jože Kerenčič Ormož (kot pokrovitelj), občinski štab za teritorialno obrambo, občinska strelska zveza, občinska telesno kulturna skupnost in strelska zveza Slovenije. Na prapor bodo pritrdili tudi 88 žebljičkov posameznikov, ki so darovali za prapor.

Svečano razvitje prapora bo 30. aprila, dan pred 1. majem, na dan registracije društva v Tovarni Jože Kerenčič. Strelci bodo pripravili ob tej svečanosti razstavo o delovanju društva in strelske opreme ter tekmovanje v streljanju z zračno puško.

Jani Ivanuša

MINATTIJEV VEČER V FRANKFURTU

15. februarja je slovensko društvo Sava v Frankfurtu zabeležilo še en kulturni dogodek. V čast Prešernovega dne so učenci slovenskega dopolnilnega pouka s člani kulturne skupine povabili vse, ki jim je draga materinska beseda na večer Minattijeve poezije.

Že januarja so začeli vaditi program z naslovom: »Nekoga moraš imeti rad«; učenci v šoli in Savani v društvenih prostorih. Oboji so skrbno prihajali v vajam. Ni sta jih motila letošnja ledena zima in ne večeri, ki so se z vajami zavlekli tja v noč.

Ob šopku rož sta stali sliki našemu srcu zarisanih mož: Prešerna in Minattija. Marsikdo ni slutil, da skrivajo Minattijeva dela toliko lepote in blaženih čustev do vsega, kar je ustvarila narava... Ni vedel, da pesnik še živi in dela v Ljubljani in da je bil tudi on med tistimi, ki so stkali domovini svobodo.

Večer je začel v napolnjenih društvenih prostorih predsednik Save Janko Zemljič. Zbranim Slovencem je povedal, da je 1986. leto Trubarjevo leto. Trubar je sestavil in izdal prvo knjigo v slovenskem jeziku in položil temelj slovenski književnosti.

V uvodu v program sta Metka in Robi zaigrala na harmoniko. Zaslišala se je Zdravica, za njo se je umirjeno vezala na Minattijev večer Vrba.

Zbor in solisti so storili vse, da bi pričarali Minattijevo izpoved poslušalcem čim lepše. Uspeli so. To jim je dokazala prijazna zahvala tovariša konzula za šolstvo Jožeta Šagerja, sledili so stiski rok s čestitkami.

Ob kulturnem prazniku Slovencev podeli društvo za vztrajno in večletno delo svojim članom Prešernova priznanja in plakete.

Letos so Prešernova priznanja prejeli učenci slovenske dopolnilne šole Diana Abraham, Sendi Ragulič, Robert Sinur, Tanja Kavkler, Hajdi Rihtar, Marjeta Rihtar in kulturna skupina »Save«.

Prešernovo plaketo sta si zaslužili Ančka Volčjak in Tončka Rantaša.

Dragica Nunčič-Turk

SMUČARSKI SKOKI IN BOB SHOW V GABRNIKU

Veseli smučarski živžav se je v nedeljo, 23. februarja, preselil tudi v Slovenske gorice, na hrib pri Gabrniku, kjer so tamkajšnji mladinci pripravili zanimivo tekmovanje v smučarskih skokih in bobu z vrečami.

V skokih se je pomerilo 22 tekmovalcev, zmagal pa je domačin Janez Čuš z najdaljšim skokom 23,5 m. V bobu pa je nastopilo 18 tekmovalcev, ki se jim je prek 300 gledalcev od srca nasmejalo. Prvo mesto si je priboril domačin Mirko Lorenčič.

J. H.

Mladinci iz Gabrnika so prireditev izpeljali pod pokroviteljstvom frizerstva Marte Kaučič, ki je zmagovalcem tudi čestitala.

ČE BI BIL/A/ MOJA MAMA . . .

— Ne bi se jezil, kuhal bi boljše jedi kot ona. Kupil bi ji vse, kar bi si želela in večkrat bi otroke pustil na potep. Vsako leto bi šli na morje.

Kristijan

— Imela bi samo enega otroka in vse bi delala sama. Najbolj bi si želela poletja.

Karolina

— Bi morali moji otroci prinašati domov le dobre ocene. Bil bi strog.

Damjan

— Bila bi učiteljica in bi pospravljala, kuhala in otrokom ne bi pustila skakati po cesti. Pustila bi jih le k babici.

Simona

— Otrokom ne bi dovolila prinašati slabih ocen, ne bi jih pustila, da bi se potepali.

Maja

— Z otroki bi se večkrat igral. Kaznovani bi bili tako, da se ne bi smeli smučati in sankati, kadar bi prinesli nezadostno oceno.

Damjan

— Otrokom bi pustil v kino, na sprehod in lepo bi jih oblačil.

Marko

— Svojega otroka bi lepo vzgajala in bila bi zelo stroga. Svojemu otroku ne bi dovolila, da bi delal, kar bi si zmislil.

Petra

— Pustila bi jih, da bi se igrali in gledali televizijski program. Bila bi stroga mama.

Mihaela

— Kuhala bi drugače kot moja mama, same dobrote.

Simona

— Otrok ne bi kregala. Če bi nagajali, bi jih kaznovala. Dala bi jim lepe obleke. Bila bi prijazna in kuhala bi jim, kar bi želeli. Igrala bi se z njimi.

Patricija

— Otrok ne bi pustil v kino. Za slabe ocene bi jih kregal. Komaj bi čakal, da bo poletje.

Aleš

— Moja mama je preveč stroga, sam ne bi bil nikoli s svojimi otroki tako strog. Bil bi miličnica. Otrokom bi kupil kolesa in jih učil previdno voziti.

Stanko

— Otroke bi skregal, če bi prinesli slabo oceno. Pustil bi jih na smučanje in sankanje. Tudi v kino bi lahko kdaj šli, seveda, če bi bil film primeren zanje.

Miha

— Otrokom bi kuhal, kot bi želeli. Ne bi bil tako strog, kot je ona. Pustil bi jih na sprehod, a ob pravem času bi se morali vrniti.

Aleš

— Otroci bi se morali pridno učiti. Pustila bi jih na drsališče.

Andreja

— Poleti bi hodili v Toplice. Večkrat bi šla z otroki v trgovino.

Petra

— Če bi bili otroci poredni, bi jih kaznoval. Kuhal bi same dobre jedi.

Jože

— Otroke bi imela rada. Kuhala bi jim, kar bi želeli. Z njimi bi šla na sprehod. Veliko bi se igrala z njimi. Naredila bi jim lepe frizure. Kupila bi jim psička.

Klaudia

— Bila bi prijazna mama. Otrokom bi pustila, da bi šli kdaj na potep. Huda bi bila, če bi dobili slabo oceno, za dobro bi jih pohvalila.

Laura

— Imela bi dve hčerki, ki bi morali biti pridni. Če bi pozabili domačo nalogo, ju ne bi kaznovala. Za slabe ocene ju ne bi kregala. Ne bi bila tako stroga, kot je moja mama.

Mojca

učenci 2. a OŠ Ivan Spolenak, Ptuj

MOJA BABICA

Moja babica ima temno rjave lase, ki se ji kodrajo nad čelom. Ima lepe modre oči in je srednje velike postave. Zelo je dobra in rada je nasmejana. Ima tudi svoj vinograd in vikend. Zelo zna skrbeti zanj, pridela pa dosti lepega, dobrega in zdravega grozdja. Skoraj vsak vikend se odpeljemo z njo v vinograd. Včasih tudi prespimo tam in se vrnemo v nedeljo popoldan.

Babico imam zelo rada in je še ne želim izgubiti.

Vitka Žnidarič, 4/c,
OŠ Franc Osojnik, Ptuj

VARČUJMO

Tudi jaz varčujem. Vpisana sem v mestno hranilnico pri KBM V Ptuju. Vsak mesec tekmujem za nagrado strička Cvenka. Prihranila sem si že nekaj denarja. Ko si ga bom prihranila dovolj, si bom nekaj kupila. Večkrat sodelujem v raznih akcijah, nabiram tudi kostanje in ko jih naberem veliko, jih prodam. Denar vložim na hranilno knjižico. Rada obiskujem pionirsko hranilnico.

Klavdija Stalcer, 4/c,
OŠ Franc Osojnik, Ptuj

8. MAREC

8. marec je praznik vseh žensk. Ta dan je za žene najlepši dan. Otroci jim na ta dan podarimo skromna darila in šopke rož.

Učenci pripravimo proslavo v gasilskem domu. Najbolj smo srečni, ko jim lahko s pesmimi in recitacijami povemo, kako jih imamo radi. Po proslavi jih pogostimo in jih povabimo na ples.

Srečni se z njimi vrnemo domov.

ZVONKA KRAJNC
5. razred
OŠ LESKOVEC PRI PTUJU

LITERARNO-NOVINARSKI KROŽEK

Naš krožek obiskuje deset učencev. Pri krožku pišemo sestavke, poročila, jih skupaj prečitamo, popravljamo in izbiramo tudi ustrezne naslove. Sestavke objavljamo v časopisih, sodelujemo pa z njimi tudi na proslavah ter v šolskem glasilu. Na šolskem hodniku bomo na tabli razstavili najlepše sestavke in pesmi. Krožek imamo ob torkih popoldan in ga vsi radi obiskujemo.

Vlasta Šoštarič,
5. razred,
OŠ Juršinci

MATI

Moja mati je mogočna,
mogočna kakor hrast.
Iz svojih korenin je pognala nov brst:
to sem JAZ!
Le kako ti naj to povrnem,
ljuba mamica, kako?
Ljubezni, ki jo meni daješ,
povrniti ti ne bo lahko.
A življenje je prekratko,
da vrnila bi ti vse.
Čakam na trenutek pravi,
da povem ti: »Ljubim te!«
Zdaj priznam ti, ljuba mati:
življenje brez tebe prazno bi bilo,
tvoja ga toplina polni,
težko bi pozabiti te bilo.

SONJA PERNEK
8. razred
OŠ LESKOVEC PRI PTUJU

PLAVALNI TEČAJ

V mesecu februarju smo bili na plavalnem tečaju v kopališču Pristan.

Razdeljeni smo bili v štiri skupine. Jaz sem bil v drugi skupini. Našemu vaditelju je bilo ime Mirko.

Ta teden smo prihajali v šolo ob deseti uri. Najprej smo imeli dve uri pouka, nato smo šli na kosilo. Ob dvanajstih smo se z avtobusom odpeljali v Maribor. V kopališču so nas že čakali vaditelji. Vsak dan smo imeli štiri ure plavanja. V teh dneh smo se naučili skakati na glavo in plavati kravl. Med plavanjem smo delali različne vaje. Skakali smo tudi s srednje in z najvišje skakalnice.

Zadnji dan tečaja smo tekmovali po skupinah v plavanju. S sošolcem Boštjanom Majcenom sva si delila drugo mesto. Zdelo se mi je, da je tečaj prehitro minil, ker je bilo prijetno.

Mitja MEŠKO, 4 a
OŠ BORIS KIDRIČ,
KIDRIČEVO

VIDELA SEM VINJENEGA OSMOŠOLCA

Ko sem bila med počitnicami na razstavi gob v Žamencih, sem videla vinjenega osmošolca. Ves čas se je vrtel okrog punc in se delal frajerja. V ustih je imel cigareto. Obnašal se je nesramno. Ob hoji ga je zanašalo v levo in desno. Hudo mi je bilo, ko sem ga gledala. Zelo žal mi je, da že tako mladi ljudje pijejo alkohol.

Tadeja Kavčevič,
4/c, OŠ Franc Osojnik,
Ptuj

mladi dopisniki
mladi dopisniki
mladi dopisniki
mladi dopisniki
mladi dopisniki
md

MOJA MAMA

Moji mami je ime Ljudmila. Avgusta bo stara dvaintrideset let. Je srednje postave. Ima modrosive oči in rjave skodrane lase. Ima tri otroke. Pazi tudi na nečaka, ki mu je ime Silvo. Njemu je umrla mama. Vsi jo imamo zelo radi. Ima traktor in pomaga drugim pri delu.

Ko ni očeta doma, spim pri njej. Imam jo zelo zelo rada.

Marjana Kocuvan,
OŠ Vitomarci

MOJA MALA VASICA

V vinorodnem obsoteljskem gričevnatem svetu je moja vasica. Imenuje se Bizeljsko. Leži med hribčki. Na njih raste vinska trta, v nižinah sadno drevje. Tudi gozdov ne manjka. V njih nabiram poleti gobe.

Na Bizeljskem sem zrasla pri stari mami. Ima kmetijo in redi živali. Spominjam se, kako rada sem skakala po mehkem zelenem travniku. Na njem so zelo zgodaj zacvetele marjetice. Rada sem hodila k sosedom in na vas. Včasih sem se stari mami skrila v hlev. Tam sem se igrala z mladimi muckami. V jeseni, ko je dozorelo grozdje, sem ga hodila zobat kar med trsje.

Moja vasica Bizeljsko postaja za me še lepša zato, ker imamo v njej že svoj nov dom. Vsi smo srečni kadar smo v njem.

Miran Lenart, Ofenbach/M

ZANIMIV DOGODEK IZ POČITNIC

Med počitnicami smo imeli koline, kar je zame posebno doživetje.

V soboto zjutraj je prišel stric — mesar. Najprej smo popili čaj, nato smo se odpravili na delo. Stric si je pripravil pištolo. Šel je k svinji in jo ustrelil. Potem ji je snel kožo ter jo razkosal. Pri vsem tem delu sem mu pomagal. Naredila sva tudi krvavice in pečenice.

Zvečer smo se sorodniki zbrali ob mizi polni dobrot ter s pesmijo zaključili ta domači praznik.

Andrej Čeh,
lit. nov. k. OŠ
Juršinci

PRAZNOVANJE KULTURNEGA PRAZNIKA

V petek, 7. februarja smo na naši šoli v počastitev slovenskega kulturnega praznika pripravili kviz znanja.

Kviz je vodil tovariš Feguš. Tekmovale so ekipe 7. in 8. razredov, vsi ostali pa smo navdušeno poslušali in jih bodrili. Tekmovalci so odgovarjali na vprašanja iz predmetov: fizike, matematike, glasbene vzgoje, zgodovine, zemljepisa in slovenskega jezika. Vse ekipe so dobro znale, najboljša pa je bila ekipa 7/b razreda, ki je pravilno odgovorila na vsa vprašanja. Zmagovalci so dobili knjižne nagrade, ostali tekmovalci pa čokolade.

Želimo si še več takšnih prireditev, saj z njimi krepimo svoje znanje.

Andrej Čeh, lit. nov. k.,
OŠ Juršinci

PUST

Letos je bil pust zelo zgodaj, že 11. februarja, zato nam je tudi namesto lepega vremena prinesel več kot pol metra snega.

V drugih deželah pust različno praznujejo. Ptuj je znan po že tradicionalnem pustnem karnevalu. Najznačilnejša maska tega karnevala je kurent, je pa tudi mnogo drugih mask.

Na vasi je bilo zaradi slabega vremena malo mask. Le najpogumnejši so se oblekli v maškare in šli od hiše do hiše voščit dobro letino, večina pa jih je bila doma in se »zalagala« z dobrimi pustnimi krofi. Med temi sem bila tudi sama.

Upam, da nam bo drugo leto pust prinesel lepo vreme, ne pa sneg kot letos.

Natalija Čuš,
lit. nov. krožek,
OŠ Juršinci

ŠPORTNI DAN

Bili smo na gradu. Tam smo se sankali. Vsi smo bili veseli, čeprav je snežilo. Ko sva se z Matejem peljala po skakalnici, naju je vrglo kot iz neba. Komaj sva se pobrala.

Damjan Draškovič, 1/b,
OŠ Tone Žnidarič, Ptuj

VINJENI LJUDJE POVZROČAJO HRUP

Alkoholizem ni lepa navada. Žalostno je to, da se že mladi navajajo na alkohol. Večkrat vidim vinjene mlade ljudi. Hrup povzročajo podnevi in ponoči. Obnašajo se grdo, vpijejo, razbijajo, ponoči pa s hrupom zbujajo ljudi. Vinjeni velikokrat povzročajo tudi nesreče. Mislim, da ne bom nikoli postala ena izmed vinjenih ljudi.

Maja Škrinjar, 4/c,
OŠ Franc Osojnik,
Ptuj

ALKOHOL JE ŠKODLJIV

Alkohol je zelo škodljiv. Včasih povzroči tudi smrt. Vinjen voznik lahko ponoči ali v megli trči v kolesarja ali avtomobilista. Vinjeni ljudje so včasih tudi nevarni. Ljudje, ki radi pijejo alkohol, tudi prej zbolijo. Zdravniki takšnim ljudem prepovejo uživati alkohol. A kljub temu ga pijejo še naprej.

V naši soseščini živi mož, ki ima ženo in dva otroka. Pogosto se vrača domov vinjen. Nekega dne je tudi prišel takšen domov. Pripeljal se je z avtomobilom. Poklical je svojo hčerko, naj mu gre odpret garažna vrata. A ga ni slišala. Zato jo je pretepel. Kasneje tudi ni smela iz stanovanja. Večkrat ga slišim, kako kriči nad družino.

Včasih si mislim, kako lepo bi bilo, če ne bi nihče pil alkohola.

Klavdija Jakolič, 4/c,
OŠ Franc Osojnik, Ptuj

KAJENJE ŠKODI ZDRAVJU

Kajenje je zelo škodljivo. Škodi zdravju. Nekateri ljudje začnejo kaditi že pri petnajstih letih. Ti se potem navadijo na cigarete in ne morejo nehati. Tega potem ne morejo več prikrivati pred starši. Staršem začnejo krasti denar za cigarete.

Poznam družino, kjer oče in mati ne kadita, le šestnajstletni sin kadi. Starši so zelo razočarani nad njim. Želeli so, da ne bi njihov sin nikdar kadil, se jim želja ni uresničila. Morda si bo sin premislil, ko bo odrastel.

Klavdija Jakolič, 4/c,
OŠ Franc Osojnik, Ptuj

NARAVOSLOVNI DAN 4. RAZREDA

Imeli smo naravoslovni dan. Šli smo v gozd. Vodila nas je učenka iz 6. razreda, ki deluje v biološkem krožku. Spoznali smo listnata in iglasta drevesa, podrast in grmičevje. Med potjo po gozdu smo videli, da nekateri sprehajalci vrezujejo v debla svoja imena. S tem povzročajo škodo, ker se deblo lahko posuši. Že tako nekateri gozdovi umirajo zaradi onesnaženosti zraka. Raje varujmo naše gozdove!

Nataša Rakuš, 4/c,
OŠ Franc Osojnik, Ptuj

NAŠE NEDELJSKO KOSILO

Kosilo je važen obrok. Med tednom hodim na kosilo v šolo. V nedeljo, ko smo vsi doma, jemo kosilo doma. Že ko gledam z bratom risanko, mama pripravlja na kosilo. Najprej da kuhat juho. V pečico da pečti meso in očisti solato. Ko je kosilo pripravljeno, moram pogrniti mizo. Nato gremo vsi obedovat. Dobrega kosila se veselim. Pri našem kosilu je živahno. Veseli smo, da smo skupaj pri kosilu.

Alenka Čuš, 4/c,
OŠ Franc Osojnik,
Ptuj

NOVO ŽIVLJENJE

Človek je večkrat razočaran.
Ponoči bedi, premišljuje,
ne spi.
Težka slutnja srce mu mori.
Misli, da je otok čisto zase,
da je izgubljen.
Luč, ki si jo je izbral za cilj,
edina luč, ki še mu sveti,
umakne se v temo.
A ni res!
Ni človek otok čisto zase!
Vsak človek je del družbe,
sveta, zemlje.
Novo življenje iz njegovih plasti
bujno na plano hiti.

SONJA PERNEK
8. razred
OŠ LESKOVEC PRI PTUJU

KAJENJE JE ZELO ŠKODLJIVO

Kajenje je zelo škodljivo, posebno za zelo mlade ljudi. Tudi nekadilec trpi, če je v prostoru s kadilci, ker vdihava zakajen zrak.

Veliko mladih že zelo zgodaj kadi. Če so neprevidni, lahko zanetijo tudi ogenj. S kajenjem si povzročamo samo hude težave. Zelo se poslabša zdravje, hudo kašljamo in težko dihamo. Mislim, da ne bom nikoli kadila.

Brigita Popošek, 4/c,
OŠ Franc Osojnik, Ptuj

NADLEGOVAL NAS JE VINJEN ČLOVEK

Zgodilo se je neke poletne noči. Peljali smo se od babice. Pred sabo smo imeli še samo nekaj poti, ko nas je ustavil vinjen človek. Nadlegoval nas je, češ naj ga peljemo domov, ker nima nobenega prevoza. Mislili smo, da se bo dobro izteklo, vendar je prav tedaj udaril po avtomobilski šipi, da se je razletela na koščke.

Tedaj sem spoznala, da je vinjen človek grob do ljudi.

Brigita Popošek, 4/c,
OŠ Franc Osojnik, Ptuj

PRIČAKOVANJE ŠOLE V NARAVI

Šolo v naravi smo zelo težko čakali. Imeli smo sestanke, da smo se pomenili, kako bo na Poštarskem domu na Pohorju. V petek, 14. februarja smo imeli zadnji sestanek s tovarišico Ireno Frčec. Napisali smo tudi seznam učencev, ki so se udeležili šole v naravi.

In končno je prišel dan 17. februar, ko smo prijeli za prtljago, se poslovili od staršev in šli proti šoli, kjer smo počakali na avtobus. Bili smo vznemirjeni, kako bo na Pohorju.

In končno je pripeljal avtobus, saj smo ga čakali skoraj dve uri. Pohiteli smo vanj, se posedli na sedeže in si začeli peti, da je bilo kaj.

Vožnja je bila zelo udobna in zanimiva. Ko smo prispeli na Poštarski dom, smo vsi planili k vratom avtobusa. Vzeli smo si smučke in prtljago in odšli novim doživetjem naproti.

Manja Pfeifer, 5/b,
OŠ Boris Kidrič,
Kidričevo

PRI ZOBOZDRAVNIKU

V ponedeljek smo se zbrali v zobozdravstveni ambulanti. Z nami je šla naša tovarišica. Ko smo prišli v čakalnico, smo se vsedli in čakali na zobozdravnico. Marsikogar je bilo že strah. Čez nekaj časa je prišla sestra in nam pobrala knjižice. Potem je prišla druga sestra, nas peljala v sobo kjer nam je na zobne ščetke stisnila tekočino, s katero smo si drgnili zobe. Ko smo si umili zobe, smo dobili kartoteko. Potem je prišla zobozdravnica in nas klicala po imenih. Ko smo prišli v ordinacijo, smo se vsedli na stol. V ordinaciji smo videli: klešče, pincete, sesalce za slino, svedre, igle za zdravljenje bolnih zobnih korenin, skalpele ali kirurške nože, zložence iz gaze in drobne vatne kroglice. Po pregledu zob nas je zobozdravnica naročila kdaj naj se zopet oglasimo v ambulanti.

Saška Štromajer, 3/a,
OŠ Tone Žnidarič, Ptuj

VESELJE NA SNEGU

V ponedeljek je zapadlo dosti snega. V sredo sem se šel smučat na naš breg. Smučalo se je dosti smučarjev. Vozili smo slalom. Proga je bila strma. Najhitrejši je bil moj brat. Tudi drugi so bili urni. Vozili smo za nagrade. Na hribu je bila tudi skakalnica. Na njej so tekmovali spretni skakalci. Imeli smo še mnogo disciplin, smuk in veleslalom. Pri smuku se jih je dosti poškodovalo. Smučali smo se do večera.

Domov smo prišli lačni in utrujeni.

Matjaž Planjšek, 3/a,
OŠ Tone Žnidarič, Ptuj

ZAPADLO JE MNOGO SNEGA

Otroci smo sneg nestrpno pričakovali. Želja se nam je uresničila.

Nekega jutra, ko sem zagledal skozi okno pobeljeno pokrajino. Snega sem bil zelo vesel, toda zaskrbelo me je kako bom prišel v šolo. Snega je namreč zapadlo skoraj meter. Sneg je povzročil še največ težav v prometu. Na cesti ni bilo videti osebnih avtomobilov, pa tudi avtobusov ne. Razmišljal sem kako se bodo pripeljali v šolo nekateri moji sošolci. Tako je ponekod novozapadli sneg povzročil škodo. Vsak po svojih močeh smo odstranjevali sneg in čistili ulice. Tudi vojaki so priskočili v mesto na pomoč. Buldožerjev je primanjkovalo.

Sneg pomeni za nas otroke pravo zimsko veselje. Zopet smo potegnili iz kleti sani in smuči. Na hribu, kjer sem doma, je kar mrgolelo otrok. Sankali smo se ves dan, do trde teme.

Poskrbel sem tudi za naše ptičke. V ptičjo hišico sem jim natrosil zrnje.

Lovro Cvetko, 4/c,
OŠ Franc Osojnik, Ptuj

ZIMSKI ŠPORTNI DAN

Včeraj smo imeli zimski športni dan. Že v razredu smo se domenili, kdo bo pripeljal sanke in kdo bo imel smuči. Zjutraj ob osmih smo se zbrali na šolskem dvorišču. Potem smo odšli na hrib blizu Grajene. Tam so si smučarji poteptali progo. Po levi strani so se vzpenjali v hrib, po desni pa se spuščali navzdol. Včasih je kdo padel, a je bilo zato še bolj veselo. Sankači so bili s svojo progo nezadovoljni. Sanke so se vdirale v sneg. Nekateri so se vozili tudi po zadnjicah. Včasih se je kdo z glavo zaril v sneg. Domov smo se vračali vsi mokri. Preživeli smo lep dan na snegu.

Še večkrat bi radi imeli tak športni dan.

Metoda Ciglar, 2/a,
OŠ Tone Žnidarič, Ptuj

PTUJČAN SEM

Moje mestece je Ptuj. V njegovi bližini stoji naša hišica. Zgradila sta jo atek in mamica. Pridno sta delala in varčevala v tujini.

Kadarkoli smo doma, gremo tudi v mesto. Ptuj je najstarejše slovensko mestece. Leži pod gradom. Na njegovem vznožju teče reka Drava. Mestece ima ozke ulice, mnogo trgovin in gostišč. Najlepše je v toplicah. Tam skačem, se kopam in poiščem prijatelje.

Miran Lenart, Ofenbach/M

ŠOLA V NARAVI

Tudi letos smo imeli petošolci organizirano šolo v naravi. Zelo nas je navdušila novica, da gremo na Pohorje in prijavilo se nas je kar sedeminštirideset. Od tega devetnajst deklic in osemindvajset dečkov. Na pot smo odšli 17. februarja ob devetih zjutraj. Peljali smo se z avtobusom. Ob prihodu na Poštarski dom smo dobili ključe od sob. Ko smo si uredili svoje stvari, smo imeli malico. Nato so nas tovariši razdelili v skupine in odšli smo na smučišče.

Vsako jutro sta nam tovarišici sobe pregledali in ocenili. Določili smo tudi dežurne učence, ki so skrbeli, da je bila smučarska oprema lepo pospravljena. Imeli smo tudi pouk in to dve uri dnevno. Predvsem smo se pogovarjali o Pohorju. Zvečer smo imeli v točilnici družabne igre. Najbolj všeč nam je bila igra mežikanje. Veliko smo se tudi smejali raznim šalam. Na Pohorju nam je čas hitro mineval. Kot bi trenil je prišel četrtek, zadnji večer našega bivanja na Poštarskem domu. Za ta večer smo pripravili kratek program s skeči, ugankami in pesmimi. Zatem smo imeli ples. Naslednji dan smo imeli tekmovanje v veleslalomu in pa odhod domov. Vsem nam je bilo hudo, saj smo se morali posloviti od smučanja in prijetnih družabnih večerov.

Darja Cafuta, OŠ Boris Kidrič, Kidričevo

PRIPRAVE NA TEKMOVANJE

Na tekmovanje smo se pripravljali ves teden. Nekateri so se bolj trudili drugi manj.

Najbolj so se morali truditi tisti v četrti skupini, kajti nekateri so stopili prvič na smuči. Morali so se učiti vse od začetka. Od osnovne drže pa vse do vijuganja okrog palic. Seveda tudi v tretji, drugi in prvi nismo lenarili. Tudi mi smo se mnogo naučili, česar še nismo znali, pa tudi nekatere veščine smo izpopolnili. Kajti pregovor pravi: »Vaja dela mojstra.«

Tako smo vadili do petka. V petek pa smo morali pokazati vse, za kar smo sposobni.

Tako smo nekateri zasedli boljša mesta, drugi, ki so se manj trudili, pa so zasedli slabša mesta ali pa celo izpadli.

Tonči Topolovec, 5/b, OŠ Boris Kidrič, Kidričevo

TV spored

TV LJUBLJANA IN ZAGREB

PETEK, 14. MARCA

LJ I: TV mozaik; 9.00 Tednik; 10.00 Pesem giba: Francoska avantgarda in Balet XX. stoletja; 15.55 TV mozaik, ponovitev dopoldanskih oddaj; 17.25 Poročila; Spored za otroke: 17.30 Zakaj, zakaj otroška oddaja TV Zagreb; 17.45 Merlin, 6. del nemške nadaljevanke; 18.15 Stres: Stres in posameznik, 2. del izobraževalne serije; 18.45 Risanka; 19.00 Danes: obzornik ljubljanskega območja; 19.30 TV dnevnik; 19.55 Vreme; 20.05 Avtomanija, 1. del angleške dokumentarne serije; 21.00 Pod krinko, 9. del ameriške nanizanke; 21.50 TV dnevnik; 22.05 Atentat, francoski film.

LJ II: 8.30 Daj mi krila, otroška serija; 9.00 TV v šoli; 10.35 TV v šoli; 12.30 Poročila; 17.25 TV dnevnik; 17.45 Daj mi krila, otroška oddaja; 18.15 Vpis v vojaške akademije, posebna oddaja; 19.30 TV dnevnik; 20.00 Iz koncertnih dvoran — Simfonični orkester RTV Ljubljana, prenos (O. Messiaen: Des Cayons) 21.40 Premor; 21.50 Nočni kino: Svetlomodri ženski rokopis, 1. del avstrijskega filma.

ZG I: 8.10 Vesti; 8.25 Daj mi krila, otroška serija; 8.55 Izobraževalni program; 12.30 Zamudili ste — poglejte (Divizija Garibaldi, Potopisna reportaža; Hollywood, Zahtevali ste — poglejte); 15.00 Izobraževalni program; 16.00 Dober dan, informativno — mozaična oddaja; 17.25 Kronika (Reka); 17.45 Daj mi krila, serija za otroke; 18.15 Govorimo o zdravju, izobraževalna oddaja; 18.45 Številke in črke, kviz; 19.05 TV koledar; 19.30 Dnevnik; 20.00 Vihre vojne, serijski film; 20.55 Ivo Pogorelič: Pet let kasneje; 22.45 V petek ob 22 — kulturni magazin; 0.15 Vesti in pregled programa.

SOBOTA, 15. MARCA:

LJ I: 8.00 Poročila; Otroška matineja — ponovitev: 8.05 M. Druon: Deček z zelenimi prsti, 1. del; 8.20 Zakaj, zakaj, oddaja TV Zagreb; 8.35 Lutkomendija, 6. del otroške serije TV Novi Sad; 9.00 Bela vrana; 9.20 Periskop; 10.05 Potovanje skozi osončje: Jasnejša slika Jupitra, 10. del ameriškega niza; 10.35 Slovenski ljudski plesi — Vzhodna Štajerska 2. oddaja; 11.05 Odpadek-surovina, ponovitev izobraževalne oddaje — 1. del; 11.35 Avtomanija, ponovitev 1. dela angleške dokumentarne serije; 12.25 Tuzla: PJ v nogometu — Sloboda:Čelik, prenos; 15.05 Poročila; 15.10 Plemeniti Tom, angleško-poljski risani film; 16.35 Vroče poletje, 1. del dokumentarne oddaje iz angleškega niza Boj za obstanek; 17.00 PJ v košarki; 18.30 Na zvezi, oddaja za stik z gledalci; 18.50 Risanka; 19.00 Danes: Še nekaj zase; 19.30 TV dnevnik; 20.15 Pop satirikon: Emil Filipčič; 20.50 TV dnevnik; 21.05 Igrani film

LJ II: 13.00 Filmovnica: Osvajalec Maracaiba, špansko-ameriški film; 15.00 Miti in legende; 15.15 Dijaška doba, otroška predstava; 16.15 Kaganovi, ameriški film; 17.25 Nikola Tesla, 5. del nadaljevanke; 18.30 Split: PJ v vaterpolu Pošk—Partizan; 19.30 TV dnevnik; 20.00 Glasbeni oder; 20.30 Dokumenti našega časa; 21.15 Poročila; 21.25 Športna sobota; 21.45 Glasbeni večer G. Puccini: Manon Lescaut, opera.

ZG I: 9.00 Izobraževalni program (do 10.35); 12.25 Nogomet: Sloboda — Čelik (do 14.15); 15.45 Sedem TV dni; 16.15 Narodni običaji; 17.00 Košarka, državno prvenstvo; 18.30 Prisrčno vaši; 19.30 Dnevnik; 20.00 Afera Thomas Crown, ameriški film; 22.00 V soboto zvečer: Opatija 86.

NEDELJA, 16. MARCA:

LJ I: 8.40 Danes volimo; Otroška matineja: 8.50 Živ žav: Benji, Zaks in deček iz vesolja — ponovitev 6. dela nadaljevanke; 10.10 A. Ivanov: Večni klic, 9. del sovjetske nadaljevanke; 11.15 Domači ansambli: Ansambel Nika Zajca; 11.45 Danes volimo; 12.00 Kmetijska oddaja; 13.00 Poročila; 14.45 Nikola Tesla, 3. del nadaljevanke; 15.50 Danes volimo; 16.00 Mozaik kratkega filma: Sokol selec, ameriški film; 17.05 Danes volimo; 17.15 Dallas, ameriški film; 18.45 Risanka; 19.00 Danes: Potrošniška porota; 19.30 TV dnevnik; 20.00 G. Mihić: Sivi dom, 10. del nadaljevanke TV Beograd; 21.00 Športni pregled; 21.45 Danes volimo; 21.55 Jaz čebela, dokumentarni film; 22.15 Poročila.

LJ II: 8.55 Poročila; 9.00 Oddaje za JLA in jugoslovanski film: Široko je listje; 12.00 Videotilt, oddaja resne glasbe; 16.00 PJ v judu, posnetek; 17.00 PJ v boksu; 18.00 glasbena oddaja; 18.25 TV esej; 19.10 Na štirih kolesih, oddaja o prometu in turizmu; 19.30 TV dnevnik; 20.00 Podobe časa 1760—2060, dokumentarna serija; 21.00 Včeraj, danes, jutri; 21.20 Flandrijski lev, 3. del nemško-belgijske nadaljevanke; 22.15 Dobre vibracije.

ZG I: 10.30 Nedeljsko dopoldne za otroke; 12.00 Kmetijska oddaja; 13.00 Jugoslavija, dober dan (do 13.30); 14.00 Na svoj način; 14.15 Skrivnost črnega zmaja, serijski film; 15.15 V nedeljo; 17.05 Lopov, francoski film; 18.55 Smrkci; 19.30 Dnevnik; 20.00 Sivi dom, dramska serija; 21.00 Športni pregled; 21.45 Potopisna reportaža; 22.35 Pesniški teater.

PONEDELJEK, 17. MARCA:

Lj I: TV mozaik; 9.00 Zrcalo tedna; 9.20 Pesem giba: Eksperiment; 9.45 Naši olimpijci: Vmesni čas, Bojan Križaj; 16.00 TV mozaik — ponovitev dopoldanskih oddaj; 17.25 Poročila; Spored za otroke: 17.30 Pikapolonica; 17.50 Lutkomendija, 7. del nanizanke TV Novi Sad; Spored za mlade: 18.15 Videogodba — ponovitev; 18.45 Risanka; 19.00 Danes: Podravski obzornik; 19.30 TV dnevnik; 20.05 H. Wouk: Vihre vojne — 9. del ameriške nadaljevanke; 21.00 Omizje; 23.05 Poročila.

LJ II: 8.30 Naš prijatelj Tito, 3. del otroške serije; 8.45 Mi in živali, 1. del otroške serije; 9.00 TV v šoli; 10.35 TV v šoli; 12.25 Poročila; 18.00 Beograjski TV program; 18.55 Premor; 19.00 Indirekt — oddaja o športu; 19.30 TV dnevnik; 20.00 Znanost in mi; 20.50 Včeraj, danes, jutri; 21.20 Dinastija — 90. del ameriške nadaljevanke; 22.00 Odprta knjiga.

ZG I. 8.15 Vesti; 8.20 Videostrani; 8.30 Naš prijatelj Tito, 3. del serije za otroke; 8.45 Mi in živali, serija za otroke; 9.00 Izobraževalni program; 12.30 Zamudili ste — poglejte (Ceste, Vpis v vojaške akademije, Mali, veliki svet; Svet športa, Risanka); 16.00 Dober dan, informativno-mozaična oddaja; 17.25 Kronika (Bjelovar in Varaždin); 17.45 Naš prijatelj Tito; 18.00 Mi in živali; 18.15 Izobraževalna oddaja; 18.45 Številke in črke, kviz; 19.05 TV koledar; 19.30 Dnevnik; 20.00 Hajduški gaj, 2. del TV filma; 21.25 Mali koncert; 21.40 Paralele, zunanjepolitična oddaja; 22.30 En avtor, en film; 22.50 Vesti.

TOREK, 18. MARCA:

TV I: TV mozaik šolska TV; 9.00 Pred izbiro poklica: Računalništvo; 9.30 Človekovo telo: Bolečina; 9.55 Slikarstvo 20. stoletja: Nepredmetni svet; 16.00 TV mozaik — šolska TV — ponovitev dopoldanskih oddaj; 17.25 Poročila; Spored za otroke: 17.30 Pedenjžep; 18.00 Jelka, pravljični portret slikarke in ilustratorke Jelke Reichman; 18.10 Govorica telesa: Zakaj; Spored za mlade: 18.20 Slovenska ljudska glasbila in godci: Trstenke, 1. oddaja; 18.45 Risanka; 19.00 Danes: Gorenjski obzornik; 19.30 TV dnevnik; 20.05 Večer zahodnonemške TV (ZDF): G. Simeon: Še rastejo leske (del. n.), TV drama; 21.05 Glasba za kitaro; 21.50 Albrecht Dürer; 22.10 TV dnevnik; 22.25 Rock pop v Berlinu.

TV II: 8.30 Otroška oddaja; 9.00 TV v šoli; 10.35 TV v šoli; 12.30 Poročila; 15.55 TV dnevnik; 16.15 Otroška oddaja; 16.45 PJ v košarki, prva tekma prvega kola končnice, prenos; 18.15 Mostovi — Hidak; 18.45 Rumena laguna, humoristična serija; 19.30 TV dnevnik; 20.00 Folk parada; 20.45 Žrebanje lota; 20.50 Premor; 21.00 Ženeva: SP v umetnostnem drsanju — pari prosto, vključitev v prenos; 23.00 Izobraževalna oddaja.

ZG I: 8.15 Vesti; 8.20 Videostrani; 8.30 Otroška oddaja; 9.00 Izobraževalni program (do 12.35); 13.40 Zamudili ste — poglejte (Slike časa, Podijum); 15.10 Izobraževalni program; 16.00 Dober dan, informativno-mozaična oddaja; 17.35 Košarka, 1. kolo končnice PJ; 18.15 Tokovi samoupravljanja; 18.45 Številke in črke; 19.05 TV koledar; 19.30 Dnevnik; 20.00 Žrebanje lota; 20.05 Igramo jazz, sovjetski film; 21.35 V prvem planu.

SREDA, 19. MARCA

LJ I: TV mozaik; 9.00 Simon Jenko: Jeprški učitelj, TV drama (ČB); 9.55 Portret Angelce Jenčič-Jankove; 15.55 TV mozaik — ponovitev dopoldanskih oddaj; 17.25 Poročila; Spored za otroke: 17.30 M. Druon: Deček z zelenimi prsti; Videospot: Mačja veselica, Spored za mlade: 17.45 Ko se korenin zavemo: Najhujša preizkušnja, 7. del dokumentarne serije; 18.45 Risanka; 19.00 Danes: Zasavski obzornik; 19.30 TV dnevnik; 20.05 Film tedna: Bedno življenje, angleški film; 21.40 Spoznano neznano; 22.20 TV dnevnik.

LJ II: 8.30 Benji, Zaks in deček iz vesolja, otroška serija; 8.55 TV v šoli; 10.35 TV v šoli; 12.30 Poročila; 17.25 TV dnevnik; 17.45 Benji,Zaks in deček iz vesolja, otroška serija; 18.15 Beograd na filmu, 2. del izobraževalne oddaje; 18.45 Zgodbe iz starih mest — glasbena oddaja; 19.30 TV dnevnik; 20.00 Športna sreda — evropski nogometni pokali.

ZG I: 8.15 Vesti; 8.20 Videostrani; 8.30 Benji, Zax in deček iz vesolja, serija za otroke; 8.54 Izobraževalni program (do 12.35); 13.40 Zamudili ste — poglejte (Hollywood, Rumena laguna); 15.00 Izobraževalni program; 16.30 Dober dan, informativno — mozaična oddaja; 17.25 Kronika (Karlovac, Sisak, Gospič); 17.45 Benji,Zax in deček iz vesolja; 18.15 Beograd na filmu; 18.45 Številke in črke, kviz; 19.05 TV koledar; 19.30 Dnevnik; 20.00 Obarvana svetloba, film; 22.30 Dnevnik.

ČETRTEK, 20. MARCA:

LJ I: TV mozaik; 9.00 Leteči mlin na veter, vzhodnonemški film; 16.00 TV mozaik — ponovitev dopoldanske oddaje; 17.25 Poročila; Spored za otroke: 17.30 Zgodbe o Poluhcu: Kako je Poluhec odklonil roko ošabne neveste, 11. del; 17.45 Potovanje skozi osončje: Pioneer odkriva Saturn, 11. del; 18.15 Mozaik kratkega filma: Živeti v narodnem parku, francoski film; 18.40 Risanka; 19.00 Danes: Dolenjski obzornik; 19.30 TV dnevnik; 20.05 Tednik; 21.05 Majhne skrivnosti velikih kuharskih mojstrov; 21.10 F. S. Fitzgerald: Nežna je noč; 22.00 TV dnevnik.

LJ II: 8.30 Fazoni in fore, otroška oddaja; 9.00 TV v šoli; 10.35 V šoli; 12.30 Poročila; 17.25 TV dnevnik; 17.45 Fazoni iz fore, otroška serija; 18.15 Znanost; 18.45 Goli z evropskih nogometnih igrišč; 19.30 TV dnevnik; 20.00 Umetniški večer — Shakespeare na TV: Richard II; 22.30 Premor; 22.35 Ženeva: SP v umetnostnem drsanju — moški prosto, vključitev v prenos.

ZG I: 8.15 Vesti; 8.20 Videostrani; 8.30 Fazoni in fore, oddaja za otroke; 9.00 Izobraževalni program (do 12.35); 13.15 Zamudili ste — poglejte (Hollywood, Zgodbe iz starih mest); 14.55 Izobraževalni program; 16.00 Dober dan, informativno — mozaična oddaja; 17.25 Kronika (Split); 17.45 Fazoni in fore; 18.15 Znanost; 18.45 Številke in črke, kviz; 19.05 TV koledar; 19.30 Dnevnik; 20.00 Spekter, politični magazin; 21.10 Kvizkoteka; 22.15 Dnevnik.

SMUČARSKO TEKMOVANJE

Člani OO ZSMS Podlenik smo 2. marca priredili smučarsko tekmovanje. Progo smo pripravljali več dni, pomagali pa so nam učenci iz OŠ Martin Kores. Tekmovanje si je ogledalo veliko gledalcev. Tekmovalci so bili iz Vidma, Ptuja, Leskovca in Podlehnika.

Tekmovalne discipline so bile smuk, slalom in vožnja s PVC vrečami »žakli«. V smuku se je prijavilo 42 tekmovalcev, na cilj jih je prismučalo 36. Proga je bila daljša kot prejšna leta. Prvo mesto, oziroma najboljši čas je dosegel Janko KOJC (25,50), drugi je bil Štanko Plovčak (25,56), oba iz OO ZSMS Podlehnik, tretji pa Stojan Kojc (26,06) iz OŠ Martin Kores Podlehnik.

Druga tekmovalna disciplina je bila slalom. Startalo je 33 smučarjev, na cilj jih je prismučalo le 11, ker je bila proga prvega teka precej zahtevna. Prvo mesto si je prismučal Borut Erhatič iz Ptuja s časom 41,26, drugo Stojan Kojc s časom 41,44, tretje pa Rudi Topolovec iz Podlehnika s časom 43,04. Obe disciplini sta šteli za kombinacijo. Prvo mesto je v kombinaciji dosegel Stojan Kojc iz OŠ, drugo Rudi Topolovec, tretje pa Franc Horvat.

Zadnja disciplina je bila vožnja s PVC vrečami. Startalo je 29 tekmovalcev in to v vseh starostih od 7. do 56. leta starosti. Ta tekma je bila najzanimivejša. V tej disciplini je najboljši čas dosegel Janko Kojc (38,00), drugi Ivan Hren (39,01), tretji pa Franc Gajzer (40,08).

Prva tri mesta v slalomu in smuku smo nagradili z medaljami in priznanji, prvi v kombinaciji je prejel pokal, ostala dva pa priznanji. Prvi trije tekmovalci v vožnji z »žakli« so dobili praktične nagrade.

Vsem učencem iz OŠ, ki so pripravljali progo, se lepo zahvaljujemo, prav tako pa tudi merilcem časa iz SK Ptuj in GD Podlehnik za vozilo.

Jože Murko

Tekmovanje mladih matematikov

V soboto, 1. marca, je slovensko društvo matematikov, fizikov in astronomov organiziralo matematično tekmovanje, ki so se ga udeležili učenci vseh usmeritev SŠC.

Med četrtimi letniki je dosegel najboljši rezultat Andrej Fric (kovinarska usmeritev).

Med učenci prvih letnikov ne morejo določiti najboljšega, ker so enako stopnjo znanja pokazali Andreja Čič, Gorazd Geč, Metoda Meško in Iris Zupanc iz naravoslovne smeri.

Drugi in tretji letniki niso dosegli posebnih uspehov, saj so bile po mnenju predsednika aktiva učiteljev matematikov Marjana Gojkoviča naloge, ki jih je sestavila komisija za popularizacijo matematike v srednjih šolah, prezahtevne.

Najboljši se pripravljajo za republiško tekmovanje, ki bo v začetku prihodnjega meseca v Mariboru.

-GRIM

ZANKE

REŠITVE:
UGANKI: Prva: Obešalnik, druga: slepi konj. —
REBUSA: Prvi: dobrodušnost (dob ro d uš nos t); drugi: kadrovska politika (kad ro v s ka pol i tika (u kit-narobe).

KAJ SE BO PRIKAZALO?

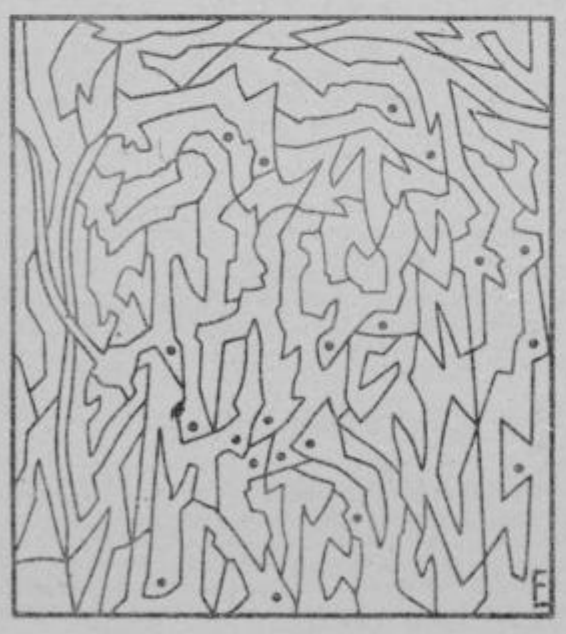

POČRNI POLJA, OZNAČENA S PIKO!

UGANKI

Ko se slačim, se obleče,
ko se oblačim, se sleče.
Kaj je to?

Kateri konj vidi zadaj ravno tako, kakor spredaj?

REBUS

REBUS

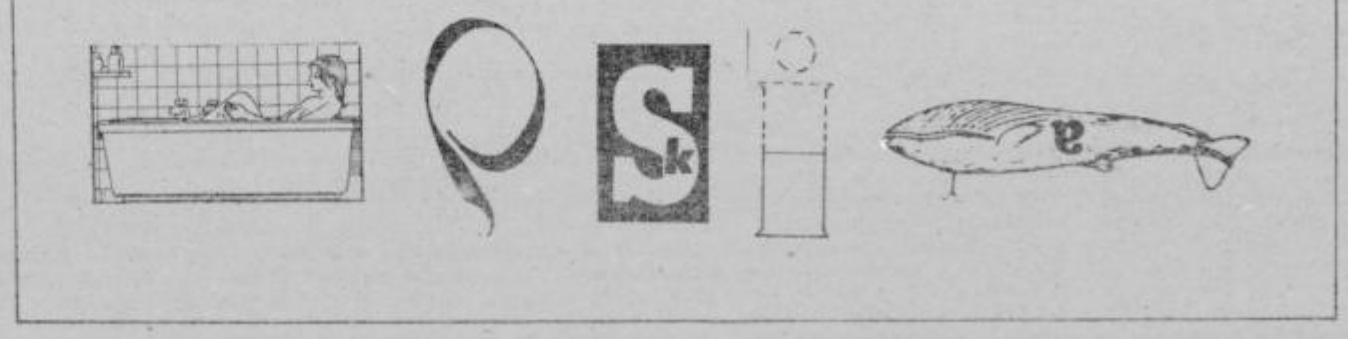

Milena Cestnik

Mirko Vindiš

NAJBOLJŠI ŠPORTNIKI, ŠPORTNICE IN EKIPE OBČINE PTUJ

Milena Cestnik in Mirko Vindiš

V petek, 7. marca, je na drugem Rokometnem plesu v hotelu Poetovijo Zveza telesnokulturnih organizacij občine Ptuj proglasila najboljše športnice, športnike, ekipe in ŠSD občine v letu 1985, občinska telesnokulturna skupnost pa ob tem podelila tudi Bloudkove značke. Izbor najboljših so tokrat opravili novinarji in dopisniki s športnega področja, ki delajo v ptujski občini (Ludvik Kotar, Milan Zupanc in Ivo Krnjič). Podelitev pokalov, priznanj in Bloudkovih značk sta opravila Lojze Arko, predsednik IO ZTKO in Valter Pliberšek, predsednik skupščine TKS Ptuj.

NAJBOLJŠE ŠPORTNICE

1. MILENA CESTNIK — je članica aerokluba Ptuj, državna reprezentantka v jadralnem letenju, udeleženka evropskega prvenstva, na katerem je dosegla tri odlične dnevne uvrstitve v disciplini preletov v trikotniku;

2. MARIJA SEŠERKO — članica atletskega kluba Ptuj, republiška in državna reprezentantka, med visokimi uvrstitvami na državnem prvenstvu je lani s 604 cm v skoku v daljino dosegla najboljši rezultat v Sloveniji;

3. ŽDENKA MATJAŠIČ — članica strelske družine Turnišče, je med drugim v letu 1985 bila druga na republiškem in na državnem prvenstvu v streljanju z MK puško — trojni položaj.

NAJBOLJŠI ŠPORTNIKI

1. MIRKO VINDIŠ — član atletskega kluba Ptuj je lani na Balkanskih atletskih igrah osvojil bronasto medaljo v maratonu, v tej disciplini pa na mednarodnem tekmovanju v Belgiji postavil tretji rezultat vseh časov v Jugoslaviji. Ob tem ima kot državni reprezentant še vrsto visokih uvrstitev tudi na državnih prvenstvih na daljših progah (5 in 10 kilometrov, mali maraton);

2. OTON VELUNŠEK — letalski modelar, član aerokluba Ptuj, je bil lani uspešen udeleženec svetovnega prvenstva s prostoletečimi modeli, državni prvak v kategoriji sobnih modelov, proglašen tudi za najboljšega letalskega modelarja Slovenije;

3. KRISTIJAN KOVAČ — mladi član atletskega kluba Ptuj, odličen skakalec v višino, državni prvak med mlajšimi mladinci ter republiški prvak med mlajšimi in starejšimi mladinci.

NAJBOLJŠI EKIPI

ŽENSKA: članice namiznoteniškega kluba Petovija — redno nastopajo v drugi zvezni ligi, prvi ženski republiški ligi ter na turnirjih najboljših posameznic Slovenije in tudi Jugoslavije;

MOŠKA: aeroklub Ptuj — vse sekcije so se tudi lani uvrstile v jugoslovanski vrh (motorna, modelarska, jadralna in padalska) ter tako nadaljevale tradicijo visokih uvrstitev v jugoslovanskem in mednarodnem merilu.

NAJBOLJŠA ŠOLSKA ŠPORTNA DRUŠTVA

OSNOVNE ŠOLE: pionirke — 1. Tone Žnidarič, 2. Franc Osojnik, 3. Olga Meglič;

pionirji — 1. Tone Žnidarič, 2. Boris Kidrič, Kidričevo, 3. Franc Osojnik;

Pokal za Marijo Šešerko

Oton Velunšek, pokal za drugo mesto

Zdenka Matjašič

Tretje mesto med športniki: Kristijan Kovač

vseekipno: 1. Tone Žnidarič, 2. Franc Osojnik, 3. Kidričevo.

SREDNJE ŠOLE: mladinke — 1. Srednja družboslovna šola;

mladinci — 1. SKMKŠ (tudi vseekipni zmagovalec).

PREJEMNIKI BLOUDKOVIH ZNAČK

BRONASTE:

— ZDENKA MATJAŠIČ: dolgoletna in še sedaj aktivna ter uspešna strelka;

— ZLATKO MARČIČ: dolgoletni član košarkarskega kluba Ptuj, sedaj igralec in trener ekipe članov;

— BRANKO ZUPANIČ: aktivni strelec in funkcionar v OSZ Ptuj, predsednik in soustanovitelj ŠD Turnišče;

— RADOVAN AČIMOVIČ: aktiven in uspešen tekmovalec v gimnastični vrsti TVD Partizan Kidričevo, nato trener v KK Ptuj, sedaj pedagog telesne vzgoje v SŠC Ptuj;

— FRANC NASKO: do poškodbe aktiven tekmovalec judo kluba Drava, sedaj trener izredno uspešni judoistov iz Gorišnice;

— MARJAN PONGRAC: tekmovalec in član v ŠD Bratstvo Zavrč, član organov MNZ Ptuj in TKS Ptuj;

— MILAN BEZJAK: dolga leta aktiven igralec v RK Drava, sedaj trener članke ekipe.

SREBRNE:

— ZORA JELINEK: športno pot je začela kot atletinja, nadaljevala kot rokometašica, sedaj članica OU RK Drava;

— MILAN ROSIČ: vsestranski športni delavec, dolgoletni funkcionar v športnih organizacijah, zaslužen za izgradnjo številnih objektov;

— SLAVKO IVANOVIČ: večkratni republiški in državni prvak, trener in zvezni strelski sodnik ter aktiven delavec v organih OSZ in ZTKO Ptuj;

— STANKO MEŠKO: vsestranski športni in telesnokulturni delavec, dolga leta delal v vodstvu NK Aluminij, sedaj predsednik MNZ Puj in komisije za tekmovalni šport ZTKO Ptuj, v prejšnjem mandatu predsednik zbora uporabnikov TKS Ptuj;

— VALTER PLIBERŠEK: aktiven funkcionar v raznih telesnokulturnih organizacijah, atletski sodnik, plavalni trener in sodnik, aktiven član aerokluba Ptuj, taborniške organizacije, sedaj predsednik skupščine TKS Ptuj.

ZLATE:

— LIPE IZLAKAR: starosta planincev in soustanovitelj planinske organizacije v Ptuju. Član PZS je od leta 1946 (Ruše), član PD Ptuj pa od leta 1953. V vsem tem času je ogromno prispeval k stalni rasti in krepitvi PD Ptuj, sedaj je vodja skupine starejših planincev v PD Ptuj;

— ALBIN PIŠEK: aktivno pot igralca rokometa je začel leta 1947 v novoustanovljenem klubu, dolgoletni igralec, nato funkcionar in sedaj kot predsednik rokometnega kluba Drava. Ob tem pa je in še aktivno dela tudi v drugih telesnokulturnih organizacijah in društvih, tako v občini kot širše.

Tekst: I. kotar
foto: LANGERHOLC

Boksarji Slovenije v Mladiki

Kot smo že poročali v prejšnji številki Tednika, bo posamično prvenstvo Slovenije v boksu za leto 1986 v mladinski in članski konkurenci 15. in 16. marca v dvorani Mladika v Ptuju. Polfinalne borbe bodo v soboto, 15. marca ob 16. uri, finale in podelitev odličij pa v nedeljo, 16. marca ob 10. uri.

Ptujskim ljubiteljem boksa se bodo predstavili trenutno najboljši boksarji Slovenije. Borbe bodo gotovo zanimive, ker si prvaki, nosilci zlatega odličja priborijo pravico do nastopa na državnem prvenstvu, ki bo aprila v Črni Gori. Prepričani smo, da bodo domači boksarji imeli primerno podporo ljubiteljev boksa. Aplavz je največja nagrada za mladega športnika.

O. I.

ŠAHOVSKE NOVICE

Pionirska šahovska šola

Pionirje, ki jih veseli šahovska igra obveščamo, da se je v januarju letos pričela pionirska šahovska šola. Obvestilo je namenjeno tudi staršem in mentorjem šahovskih krožkov v ptujski občini, da bi nadarjene pionirje usmerili v šahovsko društvo in jim tako omogočili še hitrejše napredovanje.

Srečujemo se vsak četrtek ob 17. uri v klubskih prostorih (dvorana MLADIKA).

Starši, pripeljite svoje nadobudneže!

Temovanje za pokal maršala Tita

Ptujsko šahovsko društvo MIP razpisuje tekmovanje za pokal MARŠALA TITA občine Ptuj v šahu in sicer v soboto, 15. marca ob 9. uri v domu Franca Krambergerja. Prijavijo se lahko sindikalne ekipe, ekipe posameznih KS, OO ZSMS, pa tudi neformalne skupine.

Tekmovanje bo potekalo v treh kategorijah:
— mladinci (4 deske, 2 rezervi)
— članice (2 deski, 1 rezerva)
— člani (4 deske, 2 rezervi)

Prvouvrščene ekipe prejmejo pokale, drugo in tretjeuvrščene pa priznanja.

To tekmovanje je obenem kvalifikacija na regijsko tekmovanje za POKAL MARŠALA TITA. Pri mladincih se kvalificirata najboljši dve ekipi, prav tako pri članicah, pri članih pa le ena.

Priprave sprejema organizacijski odbor pol ure pred tekmovanjem. Vsaka ekipa naj s seboj prinese po dva šahovska kompleta in dve uri.

Redni mesečni hitropotezni turnir

Člani šahovskega društva so v petek, 7. marca, odigrali redni mesečni hitropotezni turnir. Tekmovalo je deset članov, zato so igrali dvokrožno. Zmagal je izkušen ptujski šahist Janko Bohak s 13,5 točkami. Presenetljivo drugo mesto je osvojil Iljaž z 12 točkami. Sledijo: Polajžer 11,5, Podkrajšek 10, Benkič 9,5, Rebere in Majcenovič 8, Štefanec 7, Žlender 6,5 in Težak 4 točke.

D. K.

MOTOKROS

V Kopru so bile 8. in 9. marca kvalifikacije slovenskih tekmovalcev za državna prvenstva v kategorijah 125 ccm in 250 ccm.

V soboto so bili pogoji za dirko zelo težki, saj se je tekmovalec iz AMD Ptuj, Jože Krištof, v kategoriji 250 ccm težje poškodoval, a je kljub poškodbi zbral toliko moči, da se je v nedeljo uvrstil na 6. mesto in se kvalificiral v DP.

V kategoriji 15 ccm je imel Gaiser (AMD Ptuj) prav tako težko nalogo, ker je tekmovalno sezono 1985 služil vojaški rok, motor pa je dobil dva dni pred dirko. Kljub temu se je z dobrimi vožnjami uvrstil na 6. mesto in se kvalificiral v DP kategorije 125 ccm.

AMD Ptuj zelo optimistično pričakuje novo tekmovalno sezono, ki se je začela. V društvo se je vrnil Marjan Frangež, ki je v sezoni 1985 tekmoval za AMD Jastrebarsko. Frangež ima zaradi dobrih rezultatov na DP v sezoni 1985 pravico nastopa v DP 125 ccm brez kvalifikacij.

F. B.

Nafta — Aluminij 1:0

Nogometaši Aluminija so v deseti prijateljski tekmi v pripravah na tekmovanje v slovenski nogometni ligi izgubili v Lendavi z domačo Nafto. Po nemogočem igrišču, ki je bil bolj primerno za vaterpolo, so bili predvsem boljši v drugem polčasu, kjer je prišla do izraza boljša telesna pripravljenost, in povsem nadigrali domače moštvo. Mogoče jih je sodnik oškodoval za kakšno enajstmetrovko, vendar če moštvo ne izkoristi zares lepih priložnosti in povrh tega igra še oslabljeno, to veliko pomeni. Brez besede, medsebojno vzpodbujanje v igri, kakor tudi disciplina v igri so na tej tekmi prišli do popolnega izraza.

Do začetka prvenstva je potrebno nekatere stvari še dodelati in potem bodo nogometaši Aluminija iz Kidričevega zares poskušali tisto, v kar verjame vodstvo kluba, kakor tudi oni sami in pa najbolj vneti privrženci kluba, to je obstanek v slovenski nogometni ligi.

V kolikor ne bo prišlo do prestavitve prvenstva, bodo nogometaši Aluminija odigrali zaostalo srečanje jesenskega dela z Železničarjem iz Maribora že to nedeljo. Prvenstvo pa bi se naj najkasneje pričelo 23. marca z istim nasprotnikom v Kidričevem.

Danilo Klajnšek

TRIJE PTUJČANI NA PRVIH MESTIH

Skoraj preveč neopazno so se v dvorani osnovne šole »Olga Meglič« v Ptuju zadnjo soboto v februarju pomerili karateisti in sicer v KUNG FU športu. To je bilo 1. kolo tega brez dvoma zanimivega tekmovanja.

Nastopilo je kar šest ekip, praktično iz vse Jugoslavije, in sicer iz Požarevca, Svetozareva, Zagreba, Ormoža in seveda iz Ptuja.

V kategoriji do 52 kg je bil najboljši Ivan Vohrič (Zagreb — Istok), do 57 kg Branimir Torba (prav tako iz Zagreba — Istok), do 63 kg Sanko Satler, do 69 kg Ivan Koželj, oba iz Ptuja, do 74 kg Mario Biljanić in do 79 kg Milenko Kozlica (oba iz Zagreba — Istok), do 84 kg Martin Golob iz Ptuja in do 89 kg Slobodan Dugajić, Novi Zagreb.

Najboljši tekmovalci so prejeli kot posebno nagrado kurenta — simbolj Ptuja. Prejeli so ga Slobodan Dubajić, Mario Biljanić in Ivan Koželj. Teh ptujskih simbolov so bili vsi še prav posebej veseli. Morda je še zanimivo, da so v osmih kategorijah stopili na zmagoslavno stopnico kar trije Ptujčani.

Čestitamo!

Franjo Hovnik

LJUDSKA IN ŠTUDIJSKA KNJIŽNICA p. o.
Ptuj, Trg svobode

KOMISIJA ZA DELOVNA RAZMERJA
razpisuje:

prosta dela in naloge **računovodja — tajnika** za nedoločen čas s polnim delovnim časom.
Pogoj: višja izobrazba ekonomske smeri.
Kandidati naj pošljejo pisne prijave z dokazili o izobrazbi in življenjepisom v roku 15 dni po objavi na naslov Ljudske in študijske knjižnice Ptuj.
O izboru bodo kandidati obveščeni v 8 dneh od poteka roka za prijavo.

Razpisna komisija

v znamenju

od 13. 3. do 20. 3.

od 21. 3. do 20. 4.

Pletenje je prijetna zabava in koristna hkrati. Otrokov rojstni dan se bliža. Prijetni dogodki vas bodo osrečili. Na sobne rože nikar ne pozabljajte. Včasih spijete preveč kavic. Potovanje bo kratko, osrečujoče. V vsaki nevednosti se lahko začne kal tragedije, ki je lahko oničujočih posledic. Nikoli se ne prepuščajte toku dogodkov. Zavarovali se boste pred hinavščino. Ne dvomite vase, to vas lahko pokoplje.

od 20. 4. do 20. 5.

Nikar ne dvomite, storite in izpeljite cilj. Muči vas problem, zaupajte ga partnerju. Nadzorujte svoje misli. Premalo se upirate škodoželjnim užitkom. Vsakdo pride na vrsto, vsakega kdaj obsojajo. Ne zmenite se za škodoželjnost drugih. Dolgove poravnajte. Vsak pripetljaj, ki pusti neprijetnosti, boste dobro prenesli. Razveselili vas bodo z obiskom. Pogum in voljo si boste nabrali ob delu

od 21. 5. do 21. 6.

Včasih ste izredno prijetni, takrat se vrtijo vsi okrog vas. Poskušajte biti vedno takšni. Nevoščljivci govorijo o vas nepošteno. Duhovna gradnja je potrebna vsak trenutek. Želje ostanejo pogosto le želje. Ne bodite žalostni zaradi tega. Lepo doživetje, mirno spanje. Še nihče se ni v enoličnosti sprostil. Naj vas tuja hudobija ne dela nesrečno. Storite vse za dobro vzdušje. Ne pozabite na praznik in zabavo.

od 22. 6. do 22. 7.

Nepomembna opravila vam jemljejo preveč dragocenega časa. Niste preveč zgovorni, zaradi tega se zmanjša priljubljenost. Imate velikega vzornika, njegovih napak še niste ugotovili. Moški bodite pozorni do žensk, raje vas bodo imele. Nežnost, ki je mimogrede podarjena, je več vredna kot darilo, ki ga nameravate kupiti. Odvisnost od alkohola ali cigaret je škodljiva, poskušajte zmanjšati količino.

od 23. 7. do 23. 8.

Izdatki so veliki. Plavanje v zaprtih bazenih bo primerna rekreacija za vas. Neprimerna premišljevanje vas naredijo v zbegano osebnost. Poskušajte ostati optimist v vseh pogledih. Nekaj ste prepozno ugotovili. Vsaka nehvaležnost se maščuje. Povrnili vam bodo dolgove. Pogum in previdnost je težko združiti. Ločujte svoja mnenja od ostalih. Vreme naj ne vpliva na vašo razpoloženje in odločitev.

od 24. 8. do 23. 9.

Vzor je največji učitelj. Radi vas posnemajo. Kaj pa šport, zimski? Nič ne smučate? Vaša vedrina je nalezljiva. Počutili se boste kot prerojeni. Veseli boste obiska. Vi še z njim koga razvedrite. Znameniti misleci so vam pri srcu. Privoščite si malo počitka. Preveč molčite. Včasih bi se lahko komu razkrili. Sreča vam je naklonjena. Ali so v ljubezni zares privlačni samo začetki?

od 24. 9. do 23. 10.

Imate izredno dober spomin. Z njim spravljate sogovornike v zadrego. Kdor zna oproščati je zrelejši in na boljšem. Prejemali boste tisto, kar dajete. Napake se dajo popraviti, če je okolica zanje dojemljiva. Malo boste vzkipljivi. Ne krivite druge, to je najlažje izvedljivo. Težje je priznati krivdo. Zdrava sedanjost pomeni, da bo starost prav takšna. Radi pozabljate na obljube, kar vam zamerijo. Vabilo.

od 24. 10. do 22. 11.

Premalo uživate vitaminsko hrano. Včasih ste tako nesrečni, čemu ne greste med prijatelje? Veliko ste potrošili. Nič se ne čudite stroškom, hitro se večajo zaradi draginje. Odločite se hitro, drugače boste zavlačevali. Pomagajte drugim, pa ne boste nikoli ostali osamljeni. Pretvarjanja nima nihče rad. Obisk pospremite. Vsako predrznost so vam spregledali. Bodite več z otroki, dolgočasijo se, zaposlite jih s čim.

od 23. 11. do 21. 12.

Dolgo potovanje vas bremeni. Sprememba bo osrečujoča. Preveč ste svobodni. Priskočite na pomoč starejšim. Na nekoga ste popolnoma pozabili. Veselje z novo obleko, pripravljeni ste na praznovanje. Vaša labost so cigarete. Našli boste pisemce, ki vas bo ponovno obogatilo in razneželilo. Veselje uničuje enoličnost. Ta teden boste rešili problem, ki vas je že dolgo vznemirjal. Razveselili se boste prijatelja iz otroštva.

od 22. 12. do 20. 1.

Dolgo so vas ocenjevali slabo. Upate lahko na izboljšanje. Nekoga boste na hitro spoznali in ugotovili, da vam je všeč. Ne zanemarjajte duhovno razvedrilo. Pomagali vam bodo. Zimski šport zanemarjate. Ukvarjate se z vezenjem prtov. Več slikajte, berite. Pregnali boste bolečino. Verjeti morate, vsakič znova. Ogoljufani ste bili, to vas je izčrpalo. Ponovno tvegajte. Vi niste poraženec.

od 21. 1. do 19. 2.

Nobenemu kritiku niso postavili spomenika. Pazite, kaj in kako govorite o ljudeh, ki ste pogosto z njimi. Presenetili so vas. Previdnost na cesti. Novo prijateljstvo. Ne izkoristite vsako praznovanje za pretirano popiranje. Iskali vas bodo doma. Ne delajte tistih napak, ki jih težko prenašate na drugih. Ne, niste nemogoči, pretirano o tem razmišljate. Pomirili vas bodo prijazni ljudje. Razvedrilo se najde.

od 20. 2. do 20. 3.

Nekdo vas nenehno občuduje. Zakaj ga vedno spregledate? Ne bodite prizadeti zaradi neprijaznosti nekoga, niste edini in sami, v takih trenutkih. Vsaka misel je kaleče zrno, ki se razcveti in daje sad. Kakšne so vaše, kakšno prihodnost vam spletajo? Ostanite mirni in ravnodušni ob prepirih, ki ste jim slučajno navzoči. Znebili se boste počasi občutljivosti. V teh dneh se boste naplesali in razveselili pozornosti.

UGANKARSKI SLOVARČEK

ADAMELLO = gorska gmota v južnem delu Tetijskih Alp (najvišji vrh Presanella 3544 m)

BOYD = irski filmski igralec starejše generacije s pravim imenom William Miller (Stephen, 1928—1977, »Človek, ki ga ni bilo«, »Shalako«)

FERBER = ameriška pisateljica, ki v svojih delih obdeluje žensko tematiko (»Večerja ob osmih«; Edna, 1887—1968)

ILLANA = zaliv ob otoku Mindanau

IŠKA = rečica, ki izvira na vzhodni strani Blok in se sredi Ljubljanskega barja izliva v Ljubljanico

NITON = prvotno ime za radioaktivni plin radon

RIONI = reka v SZ, dolga 327 km; izvira na področju Kavkaza v zahodnem delu Gruzinske SSR; izliva se v Črno morje pri luki Poti (antična Phasis)

VENTURA = ob Yvesu Montandu drugi »Italijan v Parizu«, ki se je proslavil na francoskem filmu, bil je poklicni boksar, pravo ime Angelo Borrino (Lino, rojen 1919 v Parmi v Italiji; »Metulj na ramenu«)

ŽDANOV = mesto v Ukrajini ter luka ob obrežju Azovskega morja

REŠITEV PREJŠNJE KRIŽANKE

VODORAVNO: C, SP, KS, KU, S, snedenec, srp, kurent, terakota, Rio, orator, Oak, obrat, žlica, ime, plod, onuča, val, mil, Vidov, Jajce, tron, pantomimik, VR, Olav, Erik, očenašek, trola, raka, ČA, Ika, Bagat.

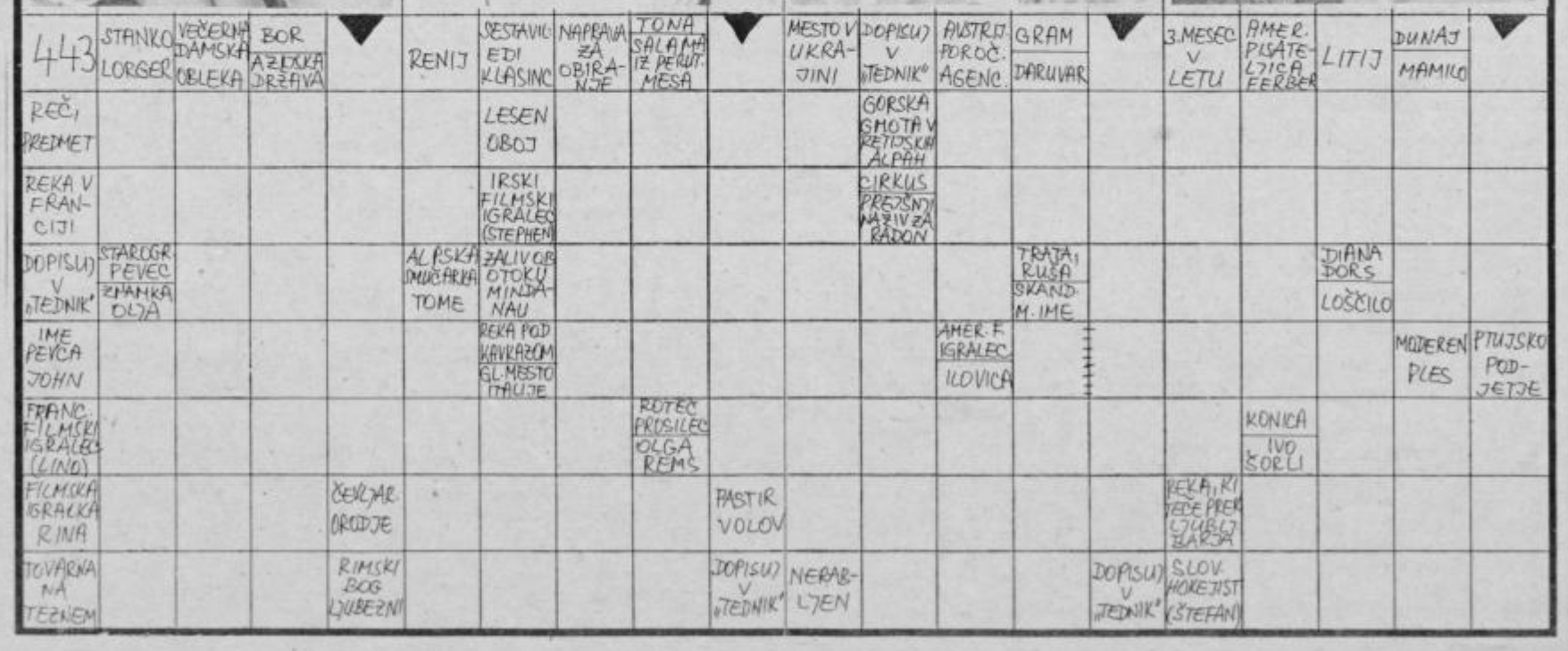

SOZD UNIAL
tovarna glinice in aluminija
Boris Kidrič
Kidričevo

UNIAL, tovarna glinice in aluminija »Boris Kidrič« Kidričevo, z. n. sub. o., objavlja prosta dela oz. naloge v TOZD Vzdrževanje:

1. **IZVAJANJE KLJUČAVNIČARSKIH DEL PRI STROJNEM VZDRŽEVANJU KOMPRESORJEV IN VAKUM ČRPALK** — št. 511 15 03
   Pogoj:
   KV ključavničar
   1 leto delovnih izkušenj
2. **IZVAJANJE PESKANJA KLINOV IN VZDRŽEVANJE NAPRAVE ZA PESKANJE** — št. 511 41 03
   Pogoj:
   interna kvalifikacija 1 leto delovnih izkušenj
3. **IZVAJANJE TEKOČIH ELEKTRO POPRAVIL VOZIČKOV NA ELEKTRIČNI POGON** — št. 521 23 08
   Pogoj:
   PKV elektromehanik
   3 mesece delovnih izkušenj
   izpit za privezovanje bremen
   izpit za elektrovozička in viličarja
   Delo je občasno izmensko.
4. **IZVAJANJE KLJUČAVNIČARSKIH IN VARILSKIH DEL PRI OBNOVI EL. PEČI** — št. 511 51 02
   ponovna objava
   Pogoj:
   KV ključavničar
   1 leto delovnih izkušenj
5. **IZVAJANJE DEL NA VZDRŽEVANJU IN OBNOVI PROG** — št. 531 21 02, ZA DOLOČEN ČAS — ZA DOBO 6 MESECEV
   Pogoj:
   IKV progovni delavec
   1 leto delovnih izkušenj
6. **IZVAJANJE STRUGARSKIH DEL PRI VZDRŽEVANJU REGULACIJSKIH NAPRAV** — 541 14 07
   Pogoj:
   VKV strugar
   2 leti delovnih izkušenj

Prijave z dokazili o izpolnjevanju pogojev sprejema kadrovsko socialna služba delovne organizacije 8 dni po objavi.
Kandidati bodo dobili odgovore v roku 15 dni po izvršeni izbiri.

Srce je dalo vse, kar je imelo, nobene bilke zase ni poželo . . .
(Oton Župančič)

V 77. letu starosti se je končala težka življenjska pot naše zlate mame, žene, tašče, babice in prababice

Marije Meznarič

iz Mej 22 pri Cirkulanah

Iskrena hvala vsem, ki ste jo pospremili na njeni zadnji poti, jo spoštovali in sočustvovali z nami, g. župniku za opravljen obred ter sosedom za vso pomoč v najtežjih dneh.

Žalujoči: Vsi njeni

ZAHVALA

Ob nenadomestljivi in boleči izgubi naše drage mame in stare mame

Nežke Lah

iz Placarja

se iz srca zahvaljujemo vsem sorodnikom, sosedom in znancem od blizu in daleč, ki ste z nami delili neizmerno žalost ter nam v najtežjih trenutkih stali ob strani nam na kakršen koli način pomagali in izrazili sožalje. Hvala vsem za prelepe vence in cvetje in za tako številno spremstvo na njen zadnji dom. Hvala tudi pevcem za odpete žalostinke, hvala g. duhovniku za spremstvo ter govorniku krajevne skupnosti za ganljive besede slovesa ob odprtem grobu. Še posebej pa se zahvaljujemo patronažni službi zdr. doma Ptuj, Mariji Štumberger, ki ji je vrsto let lajšala bolečine. Hvala vsem, ki ste našo mamo imeli radi, jo spoštovali in jo boste ohranili v lepem spominu.

Vsi njeni

ZAHVALA

Ob smrti naše matere, sestre, tete

Terezije Majcen

iz Spuhlje

se zahvaljujemo vsem sosedom in znancem, ki so nam pomagali v težkih trenutkih in jo v bolezni obiskovali na domu, govorniku Jožefu Hernecu, pevkam, delovnima organizacijama Agrotransport in Labod, hišnemu svetu Potrčeva 32, župniku za opravljen obred in darovalcem za rože. Posebej hvala vsem, ki so jo pospremili na njeni zadnji poti, ji darovali cvetje in vence ter vsem, ki so nam izrekali sožalje.

ŽALUJOČI: otroci z družinami, sestri z družinami ter ostalo sorodstvo.

mali oglasi

NESNICE mlade jarkice pasme Hise rjave, 15 tednov stare, navajene na celo, nedrobljeno domačo hrano, prodam po zelo ugodni ceni. Vsak, ki kupi 10 jarčk, dobi še eno zastonj. Kupite jih lahko vsak dan na domu, tudi v soboto in nedeljo. Jože Soršak, Podložе 1, 62323 Ptujska gora.
PRODAM R-4, letnik 1976, registriran do 26. oktobra 1986, dobro ohranjen. Anton Vidovič, Kraigherjeva 15, Ptuj.
IZGUBILA sem črno žensko denarnico, 4. marca 1986, z osebno vozno karto in denarjem. Poštenega najditelja prosim, da mi jo vrne na naslov Marija Cafuta, K jezeru 18, Ptuj.
VAŠKA SAMOUPRAVA PODVINCI proda mrliški voz za konjsko vprego s kompleto opremo za konje. Ogled pri Zorko, Podvinci 5, Ptuj.
PRODAM Zastavo 750, letnik 70. Janez Janžel, Zabovci 11, Markovci.
ENOSOBNO STANOVANJE (37 m²) s centralno v Ptuju menjam za enako ali manjše, lahko brez centralne, samo da je v pritličju ali I. nadstropju, v Ptuju ali Mariboru. Naslov v upravi.
PRODAM Zastavo 101, letnik 1976. Ptuj, Plojeva ulica 7 (Orešje).
PRODAM seno in otavo I. razreda. Jože Mihelač.
PRODAM 26 arov njive v Spuhlji. Naslov v upravi.
PRODAM dobro ohranjeno otroško posteljico z jogijem. Telefon: 771-333.
PRODAM nahrbtno škropilnico Stihl v dobrem stanju, prednjo masko za traktor Štore 404, skoraj novo. Janko Pihler, Mostje 7.
PRODAM telico, brejo šest mesecev. Viktor Muršec, Dolič 31, Destrnik.
PRODAM mesnato svinjo, težko okrog 160 kg. Gerečja vas 30.
PRODAM novi prenosni TV sprejemnik z radiom. Telefon: 771-127.
PRODAM barvni televizor Gorenje. Telefon: 771-743.
MENJAM enosobno stanovanje s kabinetom, centralnim ogrevanjem za od dvo in pol naprej s centralnim ogrevanjem. Naslov v upravi.
IŠČEM gospodinjsko pomočnico in natakarico, lahko priučena. Gostišče Dalmacija, Zg. Hajdina 129, telefon: 781-150. Hrana in stanovanje v hiši, OD po dogovoru.
PRODAM njivo, 1 ha 26 arov v Mestnem vrhu. Mestni vrh 6, Ptuj.
PRODAJAM družinsko stanovanjsko hišo v Ptuju, Trubarjeva ulica 4, s pripadajočim zemljiščem. Mileva Kravos, Trst. V upravi »Tednika« vprašajte na naslov pooblaščencev, pri katerih boste lahko dali nakupno ponudbo.
PRODAM mesnato svinjo za zakol, težko 120 kg. Marija Hojnik, Bratislavci 53, Polenšak.
SIDRA za napenjanje stebrov v goricah dobite pri Metličar, Potrčeva 26, telefon: 771-286.
PRODAM zaporožca, registriran, in 500 kg luščene koruze. Ogled vsak dan po 16. uri. August Krajnc, Grajenščak 77/a.
PRODAM dobro ohranjen gumivoz in dve (komplet) kravji vpregi. Franc Vesenjak, Zabovci 58.
PRODAM suho luščeno koruzo in semenski krompir igor. Ogled vsak dan po 15. uri. Albin Cafuta, Tržec 2/a, Videm pri Ptuju.
PRODAM otroško posteljo iz programa Peter. Podvršek, Arbajterjeva 7, Ptuj.
PRODAM brejo kravo drugega teleta. Zabovci 103.
PRODAJAM sortne jagode (»frapandula humi«, nemškega izvora — rodijo skozi celo leto), sortne maline (»moling eksploit«, angleškega izvora), sortne robidnice brez trnov (»tornfri«, ameriškega izvora) in sortni črni ribez (»velikton«, angleškega izvora). Sorte so visokorodne, izredne kakovosti. Zajamčeno dobre sadike z navodili vam pošljemo po povzetju, najmanj 20 komadov. Jagode in maline — 40 din za komad, ribez in robidnice — 60 dinarjev. Poštnina se plača posebej. Dušanka Cajetinac, selo Dublje, 37 240 Trstenik, tel. 037 714-392.
UGODNO PRODAM novo nerabljeno peč EMO CENTRAL PLAMEN 23. Informacije popoldan po telefonu 773-217.

DEŽURSTVO PREHRAMBNIH TRGOVIN
Sobota, 15. marca: ŽIVILA in POTROŠNIK

kino

Od četrtka, 13. do nedelje, 16. marca: AMADEUS, ameriški barvni film, zaradi izredne dolžine predstave ob 16. in 19. uri. Od torka, 18. do četrtka, 20. marca: ŽENSKA V RDEČEM, ameriška barvna komedija.

Po najnovejši tehnologiji, izdelava izolacij na vseh vrstah zamrzovalnikov v vaši hiši.

V kolikor vaš zamrzovalnik za globoko zamrzovanje z zunanje strani ledeni ali se rosi oziroma spušča vodo, pokličite

IZOLACIJE SERVIS
Slavko Furman,
Ptuj, Na postajo 15, telefon (062) 771-637

Z obnovo izolacije na zamrzovalniku za globoko zamrzovanje bomo podaljšali njeno življenjsko dobo, vi pa si boste prihranili znatni delež pri potrošnji električne energije.

Zaradi nenehnega izpopolnjevanja v tehnologiji izdelave novih izolacij in večletne prakse vam servis za storjene usluge lahko daje trileto garancijo.

DELAVNICA KOVINOSTRUGARSTVO
FELIKS CVETKO
Nova vas 115/a, telefon 771-213,
vabi k sodelovanju
DVA STRUGARJA IN ENEGA REZKALCA.
Zaželjena delovna praksa, lahko tudi začetnik.
Prijave z dokazili o strokovnosti pošljite na gornji naslov v roku 8 dni od dneva objave. O izbiri bodo kandidati obveščeni v 15 dneh od poteka roka za prijavo.

Ne jokajte ob mojem grobu,
le tiho k njemu pristopite,
spomnite se, kako trpel sem,
večni mir mi zaželite.

ZAHVALA

Ob nenadomestljivi in mnogo prerani izgubi našega dragega moža in očeta

Franca Erhatiča

iz Zagorc pri Juršinci

se najtopleje zahvaljujemo vsem sorodnikom, prijateljem, znancem in sosedom za pomoč, za tako veliko spremstvo na njegovi zadnji poti in toliko cvetja. Zahvaljujemo se govorniku KS Juršinci Janku Matjašiču, cerkvenim pevcem in g. župniku za opravljen obred.
Posebno hvala MA Zagorci, DO »SUROVINA« Maribor in »DUM« Danica Vogrinec.
Vsem za vse še enkrat hvala.
Ostali so nam sledovi njegovih pridnih rok, a v srcu bol in jok.

Žalujoči: žena Marica, hčerka Marica in sin Franci.

ZAHVALA

Ob bolečem odhodu našega dragega moža, očeta in dedka

Jožefa Jerenca

se iskreno zahvaljujemo LD Cirkulane za organizacijo pogreba, sorodnikom, znancem in sosedom za nesebično pomoč, pevcem in govornikoma, g. župniku za opravljen obred ter vsem, ki ste mu darovali cvetje in ga spremili na zadnji poti.

VSI NJEGOVI.

opekarna ptuj

62250 Ptuj, Žabjak 1
Telefon: h. c. (062) 772-111, 772-119, 771-430
Direktor kom. 771-913

PONUJA VSE OPEČNE IN BETONSKE IZDELKE ZA GRADNJO OD TEMELJEV DO STREHE
PRI TAKOJŠNJIH VPLAČILIH V MESECU MARCU ZAGOTAVLJAMO CENO IN BREZPLAČNO SKLADIŠČIMO BLAGO DO 15. APRILA 1986.
SPREJEMAMO TUDI VPLAČILA ZA OPEČNO KRITINO
OBIŠČITE NAS — SVETOVALI VAM BOMO
OPEKARNA PTUJ

ZAHVALA

V soboto 8. 3. 1986 smo se zadnjikrat poslovili od dragega moža, očeta, dedka in pradedka

Mihaela Vindiša

iz Belavška 6 pri Leskovcu.

Iskreno se zahvaljujemo vsem sorodnikom, sosedom, prijateljem, znancem in vsem, ki ste ga pospremili na njegovi zadnji poti, mu darovali vence in cvetje ter nam izrekli sožalje. Posebej se zahvaljujemo g. župniku za poslovilni govor in opravljen obred, pevcem za odpete žalostinke, govorniku KS Leskovec ter vsem, ki ste nam na kakršen koli način pomagali v najtežjih trenutkih. Prav tako iskrena hvala DO MIP Ptuj, Intes TOZD Vinko Reš. Agis Ptuj ter cestnemu podjetju Maribor TOZD Ptuj.

Vsem še enkrat iskrena hvala

Žalujoči: žena, otroci z družinami, vnuki in pravnukinja.

Ne jokajte ob mojem grobu,
le tiho k njemu pristopite,
spomnite kako trpel sem
in večni mir mi zaželite.

ZAHVALA

Po težki bolezni nas je v 81. letu zapustil dragi ata, stari ata in pradedek

Matevž Medved

iz Podlož 13 pri Ptujski gori.

Iskreno se zahvaljujemo vsem sorodnikom, sosedom in znancem za prelepo cvetje, izražena sožalja, darovalcem za maše in vsem, ki ste ga pospremili na njegovi zadnji poti.
Hvala Poldetu Predikaka iz Župečje vasi, iskrena hvala gasilskim društvom Lovrenc, Medvedce in Ptujska gora ter govorniku Viliju Angelu pri odprtem grobu. Hvala KS in govorniku Francu Predikaka pri odprtem grobu. Hvala društvu upokojencev Lovrenc. Najlepša hvala gospodu kaplanu Mirku Veršiču za opravljen obred in pevcem za odpete žalostinke.
Vsem še enkrat iskrena hvala.

Žalujoči: sin Jožek z družino, hčerka Vikica z družino in sin Franci z družino.

PRISRČNA SLOVESNOST PRED VOLITVAMI

V krajevni skupnosti Jože Potrč v Ptuju so že vse letošnje leto priča mnogoterim aktivnostim, ki se še naprej stopnjujejo. Po uspešnem evidentiranju za volitve so izvedli kandidacijski konferenci, letno skupščino krajevne organizacije ZZB NOV in tudi skupščina krajevne organizacije ZZB NOV in tudi skupščina krajevne skupnosti je skupaj s svetom KS pregledala poslovanje za lansko leto ter sprejela okvirni načrt aktivnosti po referendumskem programu za letos.

Prisrčna slovesnost pred volitvami pa je bila v petek, ko so se v domu krajanov prvič zbrale ženske, ki so skupaj proslavile 8. marec — mednarodni dan žena. Po slavnostnem govoru so udeleženkam proslave izvedli lep kulturni program cicibani in s tovarišico Mašo navdušili vse prisotne. To je bila tudi priložnost, da so ustanovili odbor za družbena vprašanja žensk, ki bo deloval pri tamkajšnji krajevni konferenci SZDL. Kot so ugotovile ženske same, bodo z organiziranim delom marsikaj naredile za ugodnejše počutje v svoji krajevni skupnosti. Sama proslava ob dnevu žena jim bo še dolgo ostala v lepem spominu.

V krajevni skupnosti Jože Potrč v Ptuju ob tej prisrčni slovesnosti ugotavljajo, da so povsem pripravljeni na nedeljske volitve. Po doslej opravljeni razpravi bodo v KS imeli štiri združene delegacije za SIS in eno temeljno delegacijo za zbor krajevnih skupnosti SO Ptuj.

Izvolili bodo 45 delegatov. Volitve bodo opravili na treh voliščih v ptujski »Dravi« in v domu krajanov na Potrčevi cesti. V krajevni volilni komisiji in volilnih odborih bo sodelovalo več kot 60 ljudi, ki so že tudi odgovorno sprejeli naloge za izvedbo nedeljskih volitev, ko tudi pričakujejo dobro volilno udeležbo.

F. G.

Ali bo imel čas?

V šali čestokrat rečemo, da ljudje, ko se upokojijo, nimajo več časa za družino, za prijatelje, da so poslej zaposleni s številnimi družbenimi funkcijami v krajevni skupnosti, v najrazličnejših zvezah, društvi in drugje. V tem je precej resnice, saj je v našem delegatskem sistemu potrebno zadostiti številnim družbenim funkcijam in marsikje najdejo v upokojencih »optimalne« rešitve, češ, saj imajo čas.

Ne bo nas začudilo, če bo »brez časa« ostal tudi zelenec med upokojenci, sicer pa dolgoletni odgovorni urednik Tednika in radia Ptuj Franc Fideršek. Med svojim skoraj štirideseletnim službovanjem je bil venomer v veliki borbi s časom. Odgovorne službene dolžnosti in pestro družbeno politično delo mu ni dajalo dosti prostega časa . . .

Je eden tistih ljudi, ki imajo prefinjen odnos do dela in nalog do službenih obveznosti in do družbenih funkcij, ki jih je, oziroma jih opravlja.

Rodom iz Haoloz, točneje i Nadol, je tudi kratkohlačništvo preživel v Žetalski fari, svoje začetke službovanja pa nam sam prikazuje v nadaljevanki Delegat Nace, ki izhaja v Tedniku, ki jo sicer piše po arhivskih virih, največ pa po spominu, saj ima Franček izreden spomin za dogodke in ljudi ter posebej za datume, ki marsikoga privedejo v anahronizem.

Ob novinarskem delu poznamo Franca Fiderška kot dolgoletnega tehničnega sekretarja Občinskega komiteja ZKS Ptuj, kjer je bil velika opora vsem profesionalnim družbenopolitičnim delavcem in volonterjem, ki so vodili posamezne odbore ali komisije.

Novinarstvu se je zapisal zelo zgodaj kot dopisnik ptujskega Tednika in osrednjih slovenskih časopisov. Odgovorni urednik radia Ptuj pa je bil domala od začetka oddajanja naše lokalne radijske postaje.

Pred desetimi leti se je tudi poklicno vpisal med novinarje, ko je postal po združitvi radia in Tednika odgovorni urednik obeh medijev.

Z enako vnemo in vztrajnostjo, kot vsakega dela doslej, se je lotil tudi te odgovorne naloge, ki zahteva še posebne kvalitete v poznavanju družbenih razmer, pojavov v družbi, odklonov in interesov družbe kot celote.

Mnoge lepo napisane besede o javnem obveščanju delovnih ljudi in občanov v naših temeljnih listinah so Frančku kot odgovornemu uredniku čestokrat dobile drug pomen, ko je po izidu časopisa ali po radijski oddaji dvigoval telefon in poslušal sogovornika, zakaj je to tako napisano ali povedano, zakaj to ni, zakaj vznemirjati javnost, zakaj ni prej še koga vprašal, zakaji pač, ki jih poslušajo in jih bodo poslušali vsi odgovorni uredniki javnih sredstev obveščanja. Takšni telefonski klici in pisma (tudi anonimna) so mu dokazovala, da ljudje imajo radi gledališče, vendar ne v svoji hiši. Pa tudi pohvala gre ljudem težje z jezika kot graja.

Franc Fideršek

Franc Fideršek je kot odgovorni urednik skrbel, da sta bila Tednik in radio odprta medija, da je pri oblikovanju enega in drugega lahko sodeloval vsak, ki je z dobrimi nameni želel obvestiti javnost o večjih in manjših problemih, dogajanjih v svojih sredinah in tudi ne dovolj veščim dopisnikom je s svojimi korekturami omogočal, da so bile njihove informacije obelodanjene.

Njegovo delo je bilo poplačano s pestrim časopisom, o čemer priča naraščanje števila naročnikov in naklade ter zanimivim radijskim programom.

Sodelavci se mu zahvaljujemo za vestno in odgovorno opravljanje svojega delovnega poslanstva z željo, da ostane naš sodelavec, obenem pa mu iskreno želimo, da bi vendarle več časa posvetil sebi in dočakal lepo starost.

F. Lačen

Letošnja pomlad bo, vsaj kar se tiče modnih oblačil, barvno izredno pestra in — mladostna! (foto Langerholc)

Pomlad v živih barvah

Trgovska delovna organizacija Emona Merkur Ptuj se je odločila, da bo svojim potrošnikom vsako leto pripravila po tri modne revije, na katerih bodo predstavili najbolj atraktivne modne kolekcije za posamezno sezono. Lani so ob koncu leta predstavili modo za jesen in zimo, v petek, 7. marca, pa so okrog 500 udeležencem rokometnega plesa v hotelu Poetovio predstavili najaktualnejše modele za pomlad 86.

Manekenska skupina Pavline Mavrin iz Maribora je predstavila ženska in moška oblačila priznanih proizvajalcev — Rašice, Mure, Korsa, Angore, Kroja, Astibe, Noviteta, Taratexa in Jugoplastike.

Gledalci pa so lahko videli tudi razne modne dodatke — od nakita do torbic. Vsi prikazani modeli bodo ali pa so že naprodaj v Merkurjevih prodajalnah. Cene sicer niso nizke, vendar pravijo, da so odraz kakovosti. O tem se bodo seveda morali prepričati kupci sami.

Modna revija, na kateri bo Emona Merkur prikazala modo za letošnje poletje, bo maja.

N. D.

Ob dnevu žensk

Zveza kulturnih organizacij Slovenska Bistrica je ob letošnjem praznovanju dneva žensk organizirala dve prireditvi, ki sta bili za vse goste brezplačni, saj ju je podarila DO Impol.

Prva prireditev je bila v petek ob 19. uri v viteški dvorani gradu Slovenska Bistrica. Nastopil je kvartet »Glokenšpiler«, ki je izvajal črnske duhovne, makedonske in dalmatinske pesmi. Kvartet je bil prišel iz Ljubljane, z glasbenega oddelka tamkajšnje Pedagoške akademije.

Druga prireditev je bila v dvorani Doma kulture v soboto ob 18. uri in sicer občinska revija šolskih ter odraslih folklornih skupin in tamburaških orkestrov. Sodelovale so skupine iz Poljčan, Šmartnega na Pohorju, Sp. Polskave, Zg. Ložnice in DO Impol Slovenska Bistrica.

Na koncu je predsednik ZKO občine Slovenska Bistrica Dušan Pečnik podelil še diplome in šopke.

Samo Brbre

Solidarnost tudi ob prazniku

Prebivalci ptujske krajevne skupnosti bratje Reš so se na proslavi dneva žena spomnili tudi na družino Korez v haloških Čermožišah, ki jim je snežni plaz vzel najmlajšega otroka in porušil stanovanjsko hišo. Na pobudo krajevne organizacije Rdečega križa so izvedli med zbranimi na proslavi zbiralno akcijo za Korezovo mamo, ki je bila prav tako poškodovana v tej naravni nesreči. Zbrali so nekaj več kot 10 tisoč dinarjev in jih nakazali Korezovi mami. Vsekakor lep primer medčloveške solidarnosti!

JOS

Javna 3-buna

Danes ob šestnajsti uri bo v Klubu mladih javna tribuna na temo »ENERGIJA OKOLJA«. Sodelovali bodo strokovnjaki z instituta Jožef Stefan, Dušan Jarc z instituta za gozdarstvo, Ignac Krivec z republiške konference mladih in Fotogrupa M, ki se ukvarja s predkongresnimi ofenzivami.

—GRIM

Ob obletnici smrti Veljka Vlahoviča

V novi telovadnici Srednješolskega centra Ptuj je bila v četrtek, 6. marca, dopoldne slovesnost v spomin na enajsto obletnico smrti narodnega heroja in velikega marksističnega misleca Veljka Vlahoviča, po katerem nosi ime srednja kovinarska, metalurška in kmetijska šola.

V kulturnem sporedu so nastopili člani mariborskega okteta. (foto: M. Ozmec)

O bogati življenjski poti revolucionarja Veljka Vlahoviča, ki je umrl 7. marca 1975, je govoril ravnatelj šole Milan Cimerman. Spominsko slovesnost pa so s svojim umetniškim pevskim programom bogato izpopolnili člani mariborskega okteta.

-OM

Obisk pri najstarejši krajanki

V krajevni skupnosti Kidričevo so se ob mednarodnem dnevu žena spomnili tudi svoje najstarejše krajanke, 91-letne Amalije Ferlež iz ulice Borisa Kreigherja 19 v naselju Kidričevo. V petek, 7. marca dopoldne so jo na njenem domu obiskali pionirji osnovne šole Borisa Kidriča, predsednica komisije za socialna vprašanja pri KS Kidričevo Hilda Rojs in predsednik krajevne konference SZDL Franc Vtič. Poleg šopka rož in najlepših želja so ji izročili še skromno darilo, pionirji pa so primaknili še lično izdelano voščilnico.

91-letna Amalija Ferlež je svoje gostitelje iz KS Kidričevo dočakala v postelji, saj je obolela za gripo. (foto: M. Ozmec)

Amalija Ferlež je bila rojena 8. julija 1895 v Kungoti pri Kidričevem. V njenem zakonu se je rodilo 13 otrok, od katerih jih 11 še živi. Pretežni del svojega življenja je — kot sama pravi — posvetila šivanju in pletenju. To najraje še dandanes opravlja, le nekoliko počasneje, sicer pa brez očal, kar je skorajda neverjetno.

—OM

OK ZSMS PTUJ

Ugotovitve komisije

Posebna osem članska komisija, ki so jo imenovali na prekinjeni programsko-volilni seji OK ZSMS Ptuj v začetku februarja, je pripravila obsežno poročilo o ugotovitvah v zvezi z vodenjem kadrovskega postopka in evidentiranjem v organe občinske konference mladih. Kot smo poročali, je prišlo prav zaradi omenjenega do mnogih nesoglasij in vročih besed.

Komisija, ki jo vodi Diana Bohak, nekdanja predsednica OK ZSMS Ptuj in aktivna mladinka, je med drugim pripravila tudi novi predlog razrešenice dosedanjih članov predsedstva OK ZSMS Ptuj. Tako predlagajo za razrešenico vse dosedanje člane razen Irene Hunjet in Marjana Kumra. Hunjetova je verjetno edina, ki naj ne bi bila obremenjena z dosedanjimi dogodki med mladimi, Marjan Kumer pa je sicer podal odstop, vendar komisija meni, da zaradi njegovega dosedanjega aktivnega dela opravlja funkcijo do konca mandata.

V predlogu za novo kandidatno listo vodstva OK ZSMS je komisija ponovno predlagala za predsednico občinske konference Tanjo Nikolovski-Robinščak, za podpredsednika Oliverja Težaka, za sekretarja pa sta predlagana dva kandidata: Emil Mesarič in Miran Primožič. Za sekretarja se bodo delegati odločali na odprti kandidatni listi, kot so to zahtevale osnovne organizacije. Komisija tudi predlaga, da na kandidatno listo ne uvrstijo Franca Murka, ki je izrazil željo, da zaradi starostne meje (27 let) te funkcije v ZSMS ne opravlja več. Med drugim je komisija ugotovila, da se je ves postopek do predloga kandidatne liste vodil pravilno. Pri kandidatni listi pa so člani predsedstva kršili 51. člen pravil OK ZSMS, ker so glasovali za predlog sekretarja z večino prisotnih ne pa z večino glasov članov predsedstva. Obsežnejše poročilo in ugotovitve komisije bomo objavili v prihodnjem Tedniku.

M. Ozmec

ČRNA KRONIKA

V tednu od 4. do vključno 11. marca so miličniki postaje milice Ptuj in oddelkov posredovali le v treh lažjih prometnih nesrečah v katerih so zabeležili le dve lažji telesni poškodbi, ter neznatno materialno škodo. Drugih posebnosti tokrat ni bilo.

—OM

osebna kronika

Rodile so:

Jožefa Kozina, Turniška 30 — deklico; Dragica Arnečič, Brezovec 64 — Karmeno; Dragica Adam, Plajnsko 15 — dečka; Ida Cvetko, Videm 51 — dečka; Majda Gabrovec, Slatina 46 — Mojco; Ines Kustec, Kidričevo, Ul. B. Kraigherja 12 — Maksa; Marinka Kukovič, Soviče 1 — Davida; Majda Ljubec, Mihovci 91 — deklico.

Umrli so:

Terezija Nemec, Središče ob Dravi, Kolodvorska 23, roj. 1907, umrla 28. febr. 1986; Anton Kostanjevec, Juršinci 7, roj. 1935, umrl 28. febr. 1986; Mihael Kekec, Bukovci 43, roj. 1905, umrl 2. marca 1986; Antonija Žigman, Kraigherjeva 18, roj. 1923, umrla 4. marca 1986; Marija Šandor, Kog 81, roj. 1911, umrla 4. marca 1986; Jelka Gorup, Maribor, Framska 4, roj. 1908, umrla 3. marca 1986; Andrej Miložič, Majski vrh 15, roj. 1913, umrl 4. marca 1986; Anton Korošec, Strelci 1/a, roj. 1915, umrl 6. marca 1986; Leopold Rodošek, Janški vrh 10, roj. 1935, umrl 6. marca 1986; Neža Lah, Placar 35, roj. 1912, umrla 6. marca 1986; Matilda Veit, Cesta v Njiverce 23, roj. 1913, umrla 7. marca 1986; Marija Gnus, Dom upokojencev Ptuj, roj. 1903, umrla 9. marca 1986.

Društvu Sava Listina občine

V soboto, 8. marca, je bila v Frankfurtu slovesnost ob 15-letnici ustanovitve kulturno umetniškega društva Sava in ob 10-letnici pokroviteljstva ptujske občine nad tem društvom. Občinska delegacija, ki so jo sestavljali predsednik OK SZDL Anton Zorec, podpredsednik občinskega izvršnega sveta, Franc Kranjc in tajnica skupščine Marica Fajt, je predstavnikom društva Sava izročila Listino občine Ptuj v potrditev dolgoletnega uspešnega sodelovanja.

Na okrogli mizi, ki se je je udeležil tudi član predsedstva RK SZDL Željko Jeglič, so se predstavniki iz domovine z našimi delavci na začasnem delu v Frankfurtu in okolici pogovarjali o možnostih zaposlovanja v domovini.

Po slovesnosti je bilo še družabno srečanje, na katerem je igral ptujski ansambel Mavrica, s humorističnim programom pa je sodeloval gledališki igralec Dare Ulaga.

N. D.

Pokličite 771-223

V uredništvu radia Ptuj smo ugotovili, da so kontaktne oddaje, torej oddaje v živo pri poslušalcih zelo dobrodošle. Tako bomo z njimi nadaljevali, tokrat bo oddaja v živo na sporedu 29. marca od 18. do 19. ure. Tema pa bo zelo aktualna za ta čas — gre za vprašanja zadružništva, o prednostih ali obremenitvah združenega kmeta v primerjavi z nezdruženim. Pa še o dragem semenu in gnojilu ter regresih za nakup enega in drugega bo beseda. Oddaja pa bo dosegla namen le z vašim sodelovanjem. Zato nam pošljite vprašanja, če imate telefon pa nas pokličite med oddajo. S pomočjo gostov oddaje bomo poskušali najti ustrezen odgovor oziroma pojasnilo.

JB

TEDNIK

Izdaja Zavod za časopisno in radijsko dejavnost RADIO — TEDNIK 62250 Ptuj, Vošnjakova 5, poštni predal 99. Ureja uredniški kolegij, ki ga sestavljajo vsi novinarji zavoda, direktor in glavni urednik Franc Lačen, odgovorni urednik Ludvik Kotar, tehnični urednik Štefan Pušnik, novinarji: Jože Bračič, Ivo Ciani, Nevenka Dobljekar, Majda Goznik, Martin Ozmec in Marjan Šneberger. Uredništvo in uprava Radio — Tednik, telefon (062) 771-261 in 771-226. Celoletna naročnina znaša 2000 dinarjev, za tujino 3200 dinarjev. Žiro račun SDK Ptuj 52400-603-31023. Tiska ČGP Večer Maribor. Na podlagi zakona o obdavčevanju proizvodov in storitev v prometu je TEDNIK uvrščen med proizvode, za katere se ne plačuje temeljni davek od prometa proizvodov.

Uradni vestnik

občin Ormož in Ptuj

YU ISSN 0042—0778

Leto: XXIII | Ptuj, dne 10. aprila 1986 | Številka: 10

VSEBINA:

SKUPŠČINA OBČINE ORMOŽ
80. Resolucija o politiki družbenoekonomskega razvoja občine Ormož v letu 1986
81. Odlok o razpisu referenduma za uvedbo samoprispevka za realizacijo programa izgradnje osnovnošolskih prostorov na območju občine Ormož
82. Odlok o spremembah odloka o komunalnih taksah v občini Ormož
83. Odlok o spremembah in dopolnitvah odloka o posebnem občinskem davku od prometa proizvodov in od plačil za storitve v občini Ormož
84. Odlok o zaključnem računu proračuna občine Ormož za leto 1985
85. Odlok o določitvi števila članov Izvršnega sveta SO Ormož in zadolžitvah po področjih

SKUPŠČINA OBČINE PTUJ
86. Samoupravni sporazum o združevanju sredstev za financiranje nalog splošne ljudske obrambe v občini Ptuj za obdobje 1986—1990
87. Odlok o sprejetju dopolnitev zazidalnega načrta obrtne cone I
88. Odlok o povprečni gradbeni ceni stanovanjske površine, o povprečnih stroških komunalnega urejanja stavbnih zemljišč in določitvi odstotka, s katerim se določi korist za razlaščeno stavbno zemljišče v občini Ptuj za leto 1986
89. Sklep o izvolitvi sodnice za prekrške
90. Sklep o imenovanju delegata družbenopolitične skupnosti v svet Zavoda za varstvo in delovno usposabljanje mladine dr. Marjana Borštnarja Dornava
91. Sklep o imenovanju delegata družbenopolitične skupnosti v svet Osnovne šole dr. Franja Žgeča Dornava

IZVRŠNI SVET SO PTUJ
92. Sklep o cenah geodetskih storitev v občini Ptuj

SAMOUPRAVNE INTERESNE SKUPNOSTI
93. Ugotovitveni sklep o sklenitvi Samoupravnega sporazuma o temeljih plana Samoupravne stanovanjske skupnosti občine Ptuj za obdobje 1986—1990
94. Samoupravni sporazum o temeljih plana Samoupravne stanovanjske skupnosti občine Ptuj za obdobje 1986—1990

80.

Po 155. členu zakona o sistemu družbenega planiranja in družbenem planu SR Slovenije (Uradni list SRS, št. 1/80) in 99. členu statuta občine Ormož (Uradni vestnik občin Ormož in Ptuj št. 25/85) je skupščina občine Ormož na seji zbora združenega dela, zbora krajevnih skupnosti in družbenopolitičnega zbora, dne 11. 3. 1986 sprejela

RESOLUCIJO
o politiki družbenoekonomskega razvoja občine Ormož v letu 1986

1. OSNOVNE USMERITVE IN NALOGE V DRUŽBENOEKONOMSKEM RAZVOJU V LETU 1986

Izhajajoč iz smernic za pripravo družbenega plana občine Ormož ter ob upoštevanju dogovora o temeljih družbenega plana za obdobje 1986—1990 bo v letu 1986 aktivnost samoupravnega združenega dela, ekonomske politike in družbe kot celote usmerjena na naslednje naloge:

— povečanje proizvodnje blaga, storitev ter pridelave hrane,

— povečanje izvoza blaga in storitev ter deviznega priliva s konvertibilnega področja,

— krepitev akumulativne in reproduktivne sposobnosti gospodarstva in usmerjanje sredstev akumulacije v tehnološko posodobitev proizvodnje ter hitrejše prilagajanje gospodarstva tehnološkim in drugim zahtevam domačega in tujega trga,

— učinkovitejše gospodarjenje na podlagi večje produktivnosti, varčevanja na vseh področjih, boljšega izkoriščanja delovnega časa, prostorskih in proizvodnih zmogljivosti ter zaostritve odgovornosti za izvajanje dogovorjenih nalog,

— zagotavljanje preskrbe organizacij združenega dela s surovinami in repromaterialom ter osnovne preskrbe prebivalstva,

— prilagajanje vseh oblik porabe razpoložljivemu dohodku,

— uveljavitev sistema delitve osebnih dohodkov v skaldu z delovnimi in gospodarskimi rezultati, na področju družbenih dejavnosti pa izvajanje programov in zagotovitev usklajene rasti osebnih dohodkov delavcev z delavci v gospodarstvu,

— spodbujanja združevanja sredstev organizacij združenega dela v občini in močnejših sistemov iz razvitejših središč za naložbe, ki bodo zagotalvjale dodatne zaposlitve,

— krepitev zasnove splošne ljudske obrambe in družbene samozaščite.

2. MATERIALNI OKVIRI RAZVOJA

Družbenoekonomski razvoj v letu 1985 in tendence na prehodu v leto 1986 kažejo, da se bodo v prvem letu novega srednjeročnega obdobja prepletali nekateri prenešeni problemi iz preteklih let.

Za doseganje načrtovanih nalog in ciljev te resolucije izhajamo iz naslednjih materialnih okvirov:

— rast družbenega proizvoda realno za 4,6 %,

— fizični obseg industrijske proizvodnje 7,5 %

— fizični obseg kmetijske proizvodnje 3,0 %

— v okviru politike produktivnega zaposlovanja se bo število zaposlenih povečalo za 3,2 %,

— družbena produktivnost se bo povečala za 2 %,

— realni osebni dohodki se ne bodo zniževali,

— izvoz se bo povečal za okrog 7 %, uvoz pa za okrog 6 %.

3. SKUPNE RAZVOJNE NALOGE

3.1. Ekonomski odnosi s tujino

Temeljna razvojna usmeritev gospodarstva v letu 1986 je večje in kvalitetnejše vključevanje v zunanjetrgovinsko menjavo. Izhajajoč iz te usmeritve bomo v letu 1986 povečali izvoz za 7 %.

V strukturi izvoza bo predstalvjal izvoz na konvertibilno področje 83 %.

V skladu s politiko ekonomskih odnosov s tujino bodo organizacije združenega dela, ki izvažajo na konvertibilno področje, deležne davčnih in kreditnih olajšav ter posebnih stimulacij.

Uvoz bomo povečali za 6 %, vendar bo pokritje uvoza z izvozom še vedno ugodno (indeks 550).

3.2. Investicijska vlaganja

Možnosti naložb v osnovna sredstva bodo v letu 1986 podrejena akumulativni in reproduktivni sposobnosti gospodarstva. Investicijska vlaganja bodo usmerjena v posodabljanje proizvodne opreme, tehnološki razvoj in kadre.

Pri kreditnih potencialih bank bodo imeli prednost programi, usmerjeni v konvertibilni izvoz in proizvodnjo hrane.

Na področju negospodarstva so v letu 1986 investicijska vlaganja dokaj okrnjena. Realne možnosti imajo le investicije, ki bodo financirane iz samoprispevka ali amortizacije.

3.3. Razporejanje dohodka in oblikovanje sredstev za zadovoljevanje osebnih, skupnih in splošnih potreb

Zaostrene gospodarske razmere terjajo učinkovito izkoriščanje razpoložljivih zmogljivosti in aktiviranje notranjih rezerv, s čimer bomo dosegli višji realni dohodek.

Pri razporejanju dohodka in čistega dohodka bodo organizacije združenega dela povečale sredstva za akumulacijo tako, da se njihov delež v dohodku ne bo znižal oz. bo obdržal realni nivo iz leta 1985. Zaradi hitrejše rasti sredstev za amortizacijo bomo v letu 1986 dosegli 4% rast dohodka.

Sredstva za osebne dohodke bodo rasla v skladu z rastjo doseženega dohodka in skladno z rastjo drugih kvalitetnih dejavnikov gospodarjenja. Čisti osebni dohodek se bo povečal realno le tam, kjer bodo doseženi nadpoprečni rezultati gospodarjenja, zlasti storilnosti in strukturno zmanjšanje stroškov v celotnem prihodku.

Sredstva za zadovoljevanje skupnih potreb bodo v globalu rasla skladno z rastjo dohodka

v gospodarstvu. V okviru teh sredstev bodo hitreje naraščala sredstva za osebne dohodke, tako da bi v letu 1986 nadomestili zaostajanje osebnih dohodkov v družbenih dejavnostih za gospodarstvom. Rast sredstev za posamezne družbene dejavnosti bo različna, glede na dogovorjene prioritete in glede na sredstva, ki jih bodo te dejavnosti realizirale s svobodno menjavo dela.

Sredstva za zadovoljevanje splošnih potreb bodo usklajena z določili družbenega dogovora o izvajanju splošne porabe na ravni občine v SR Sloveniji.

3.4. Zaposlovanje in kadrovska politika

Na področju zaposlovanja bomo še naprej sledili politiki produktivnega zaposlovanja in omogočili zaposlovanje predvsem delavcem, katerih delo bo zaradi tehnoloških sprememb in drugih vzrokov postalo v posamezni delovni organizaciji vprašljivo. Politiko štipendiranja bomo usklajevali s kadrovskimi potrebami organizacij združenega dela ter s tem zagotovili zaposlitev po končanem šolanju. Zaposlenost v združenem delu se bo povečala za 3,5 %. S tem bo omogočena zaposlitev 114 delavcev, od tega 93 delavcem v obratu Peko v Ormožu. V samostojnem osebnem delu se bo povečala zaposlenost za 3,1 %.

Zaposlovanje v družbenih dejavnostih bo dosledno povezano z dogovorjenimi in materialnimi možnostmi v teh dejavnostih. V družbenih dejavnostih načrtujemo 1,6% rast zaposlenosti.

V vseh okoljih bomo skrbeli za čimvečjo vključitev štipendistov in pripravnikov v delo ter si prizadevali za take kadrovske spremembe, ki bodo prispevale k izboljšanju izobrazbene strukture zaposlenih.

4. RAZVOJ PO POSAMEZNIH PODROČJIH GOSPODARSTVA

4.1. Industrija

Za povečanje produktivnosti dela, za predvideno 7,5% rast obsega industrijske proizvodnje in finančno uspešnost poslovanja, bo potrebno poleg nekaterih novih programov izkoristiti rezerve v boljši organizaciji dela, v večji izkoriščenosti proizvodnih zmogljivosti, s tehnološkim posodabljanjem opreme, z večjim prilagajanjem proizvodnih programov izvozni usmeritvi ter z boljšo izrabo repromateriala in surovin.

Za normalno oskrbo s surovinami in repromaterialom bodo organizacije združenega dela krepile medsebojno dohodkovno sodelovanje.

Predvidena investicijska vlaganja na področju industrijske proizvodnje bodo v letu 1986 zelo skromna, usmerjena predvsem v zamenjavo in nabavo opreme, kar je spričo izrabljenosti opreme nujno in tudi pogoj za povečanje proizvodnje in širitev proizvodnih programov.

Primat TOZD Bančna oprema bo izvedla sanacijo lakirnice in s tem izboljšala delovne pogoje zaposlenih in kvaliteto proizvodov.

Tovarna Jože Kerenčič TOZD Predelava plastičnih mas bo skladiščne prostore preuredila za prenos proizvodnje iz Zlatoroga Maribor — polnjenje tekočega detergenta ČET.

Ob zagotovitvi zadostnega tržišča za plasma izpušnih cevi bo realiziran tudi prenos tega programa iz TAM.

ŽK Intes TOZD Kruh- Pecivo Maribor bo preuredila skladiščne prostore za razvoj slaščičarske dejavnosti, kjer bo v letu 1986 dodatno zaposlenih 10 delavcev.

4.2 Kmetijstvo

Osnovna naloga v kmetijstvu zasebnega in družbenega sektorja je intenzifikacija proizvodnje ob smotrnem izkoriščanju razpoložljivih kmetijskih površin, izboljšanju kvalitete zemljišč ter večjo uporabo sodobnih agrotehničnih ukrepov. Z izpolnitvijo vseh teh nalog bomo dosegli 3,0 % rast obsega kmetijske proizvodnje.

Za uresničitev predvidenega obsega se po setvenem programu za leto 1985/86 predvidene v družbenem sektorju naslednje površine: 300 ha pšenice, 300 ha sladkorne pese in 600 ha koruze. V družbeno-organiziranem in neorganiziranem zasebnem sektorju so predvidene setvene površine: 1050 ha pšenice, 50 ha ječmena, 280 ha sladkorne pese, 2200 ha koruze, 800 ha silažne koruze, 700 ha krompirja in 240 ha vrtnin.

V zasebnem in družbenem sektorju kmetijstva bo dosežena naslednja tržna proizvodnja: 3680 t pšenice, 5215 t koruze, 23520 t sladkorne pese, 2000 t brojlerjev in 4,800.000 l mleka.

Z boljšo organiziranostjo in delom pospeševalnih služb bomo dosegli večjo vključitev kmetov v tržno proizvodnjo. Zastavljene cilje bomo dosegli s pravočasno in zadostno oskrbo z repromaterialom, zaščitnimi sredstvi, gnojili in pogonskimi gorivi, rezervnimi deli za kmetijsko mehanizacijo ter učinkovito obrambo pred točo.

Naložbe v kmetijstvu bodo usmerjene predvsem v intenzivnejšo pridelavo hrane, izvajanje porograma usposabljanja zemljišč za kmetijsko pridelavo, obnovo po zimski pozebi poškodovanih sadovnjakov in vinogradov.

SLOVIN TOZD Kmetijstvo Ormož bo v letu 1986 vlagala sredstva v agro in hidromelioracije na območju Obrež — Središče (80 ha) in nakup zemlje. Skupaj s TOK Kooperacijo bo sofinancirala agro in hidromelioracije na Seneškem in Sodinskem polju (440 ha) in v Lešniški dolini ter dokončanje komasacij Mihovci — Cvetkovci — Osluševci.

SLOVIN TOZD Vinogradništvo bo obnovil 30 ha vinogradov in 16 ha sadovnjakov, SLOVIN TOK Kooperacija bo v zasebnem sekorju sofinanciral obnovo 20 ha vinogrdov in 5 ha sadovnjakov, večje adaptacije in novogradnje hlevskih kapacitet in ureditev objektov za kmečki turizem ter nakup 20 ha zemlje.

Naložbe v kmetijstvu bodo skupaj z nabavo kmetijske mehanizacije rekonstrukcijo sušilnice hmelja, adaptacijo skladišč in nabavo opreme znašale 585.920.000 din.

V skladu za intervencije za proizvodnjo in porabo hrane v občini in republiki bomo združevali sredstva za pospeševanje proizvodnje in za zagotovitev stabilnejše preskrbe z osnovnimi živilskimi proizvodi.

Kmetijska zemljiška skupnost bo usklajevala program prostorsko ureditvenih operacij, skrbela za preživninsko varstvo in socialno varnost kmetov ter skupaj z inšpekcijskimi službami vključila v obdelavo vse neobdelane in slabo obdelane kmetijske površine.

4.3. Gozdarstvo

Gozdarstvo bo v skladu z gozdnogospodarskimi načrti izvajala gospodarjenje z gozdovi. Osnovna naloga na tem področju bo tekoče vzdrževanje in obnavljanje gozdov.

Blagovna proizvodnja lesnih asortimentov bo namenjena uporabnikom lesne surovine v reproverigi, ki bodoo del dohodka namenili za gozdnobiološke naložbe.

Preko trgovske mreže bomo oskrbovali potrošnike z drvmi za kurjavo in zagotavljali optimalno izrabo vseh sečnih odpadkov. Nadaljevali bomo z izgradnjo gozdnih cest ter nabavo gozdne mehanizacije.

4.4. Gradbeništvo

Gradbeni delovni enoti Mercator-Ograda in Komunalnega podjetja kadrovsko in tehnično nista v stanju prevzemati večjih objektov, zato se bosta vključevali le pri izgradnji stanovanjskih in drugih manjših objektov v občini ter vzdrževanju stanovanjskih in poslovnih objektov.

ŽTP TOZD za vzdrževanje prog Maribor bo v letu 1986 nadaljeval izvajanje remonta proge Ormož—Ljutomer v vrednosti 200 milijonov din.

4.5. Trgovina in politika cen

Čim popolnejša in kakovostnejša oskrba z osnovnimi življenjskimi artikli in blagom široke potrošnje je osnovna naloga trgovine v letu 1986.

S posodobitvijo načina poslovanja, zagotavljanjem ustrezne oskrbe prebivalstva in gospodarstva bomo povečali prodajne in skladiščne prostore.

Mercator Zarja Ormož bo zgradila trgovski lokal v Veliki Nedelji in Tomažu in s sofinanciranjem pridobila poslovni prostor v Ormožu (Vrazova ul.).

TIMA TOZD Koloniale Maribor bo zgradila skladiščne prostore za pijače, Krajevna skupnost Ormož pa uredila tržnico v Ormožu.

Petrol Ljubljana, združeno delo, krajevna skupnost Središče ob Dravi bodo izvršili vse priprave za gradnjo bencinskega servisa v Središču ob Dravi.

Z združevanjem sredstev za občinske blagovne rezerve bomo zagotovili večjo popolnjenost, predvsem s tistimi artikli, ki so neobhodno potrebni za nemoteno preskrbo. Politika cen bo slonela na ekonomskih in tržnih zakonitostih, organizacije združenega dela pa bodo samostojno, odvisno od razmer na trgu oblikovale cene izdelkom in storitvam.

4.6. Gostinstvo in turizem

Na področju gostinstva in turizma bomo izboljšali kakovost in razširili raznovrstnost turistične ponudbe z vključevanjem kulturne in naravne dediščine, lovskega, izletniškega in kmečkega turizma s ponudbo v vinotočih.

Slovin TOZD Gostinstvo se bo kot nosilec razvoja gostinstva in turizma bolj aktivno povezoval z gostinsko-turističnimi organizacijami v občini in izven ter s tem zagotovil ob ugodnih naravnih pogojih boljše izkoriščanje kapacitet. Načrtuje še dokončanje adaptacije gostišča v Jeruzalemu.

V pospešitev turistične ponudbe se bo vključeval tudi zasebni sektor. Turistična društva v krajevnih skupnostih bodo skrbela za urejeno okolje.

SLOVIN TOK Kooperacija bo z vlaganjem sredstev in strokovnim svetovanjem zagotovila pogoje za razvoj kmečkega turizma.

4.7. Drobno gospodarstvo

Pospešeno vključevanje v kooperacijo z združenim delom s smotrnim osvajanjem izdelkov, ki se uvažajo, vključevanje v izvoz na konvertibilno področje, razvoj deficitarnih dejavnosti in zagotavljanje dodatnih zaposlitev so osnovne razvojne naloge na področju drobnega gospodarstva.

Tako načrtovani razvoj bomo dosegli z ukrepi davčne in kreditne politike, z izobraževanjem mladih za proizvodne poklice in zagotavljanjem poslovnih prostorov.

Za skladnejši in hitrejši razvoj drobnega gospodarstva bo v skladu z noveliranim dogovorom o pospeševanju drobnega gospodarstva v občini Ormož izdelan program razvoja drobnega gospodarstva v občini Ormož.

Zaradi zagotovitve prostorskih pogojev za razvoj drobnega gospodarstva bo izvedeno fazno komunalno opremljanje obrtne cone v Ormožu.

5. RAZVOJ GOSPODARSKE INFRASTRUKTURE

Predpogoj za hitrejši razvoj celotne družbene produkcije je tudi razvita gospodarska infrastruktura. Zato se bodo zaradi omejenih materialnih možnosti v investicijska vlaganja na tem področju vključevala tudi sredstva prebivalstva preko krajevnih samoprispevkov.

5.1. Stanovanjska dejavnost

Na področju stanovanjske dejavnosti bomo izvajali gradnjo v skladu s samoupravnim spo-

razumom o temeljih plana za obdobje 1986—1990, prednostno pa bomo zgradili stanovanja, ki jih nismo uspeli zgraditi v preteklem srednjeročnem obdobju.

V letu 1986 bomo pričeli z izgradnjo stanovanjskih objektov pri Tomažu, v Središču ob Dravi, Miklavžu in dodatnih stanovanj pri Veliki Nedelji v sklopu gradnje trgovskega lokala; skupno 41 stanovanj.

Nadaljevali bomo s postopnim prehodom na ekonomsko stanarino, tako da bomo do leta 1990 dosegli nivo enostavne reprodukcije v stanovanjskem gospodarstvu.

V skladu z republiškimi izhodišči bo samoupravna stanovanjska skupnost sodelovala pri sprejemu meril in kriterijev smotrnosti obnove in sanacije stanovanjskega sklada, zagotovila pogoje za ustanovitev informacijskega sistema na tem področju in se vključevala v oblikovanje in obračunavanje stanarin.

5.2. Cestno — komunalna dejavnost

Na področju komunalne infrastrukture bodo izvedena naslednja dela: izgradnja kolektorja iz obrtne cone do TSO, izgradnja vodovoda na trasi Hum—Loperšice, primarni vod Lahonci—Pršetinci in dokončanje vodovoda v Šalovcih ter Žvab—Runeč, aktiviranje novega studenca v centralnem zajetju in priprava dokumentacije čistilne naprave za zavarovanje podtalnice v Otoku.

Na področju komunalne opreme stavbnih zemljišč bomo sledili planu stanovanjske izgradnje, obveznosti prevzame novo ustanovljen sklad stavbnih zemljišč. Cestno omrežje bo modernizirano na relacijah Lačaves—Vuzmetinci, v Obrežu, Kajžar—Temnar, Lačaves—Mali Kog. Dokončana pa bo modernizacija naslednjih cestnih odsekov: Krčevina—Šalovci, Savci—Bratonečice, Veličane in Godeninci. Krajevne skupnosti bodo v skladu s svojimi programi vzdrževale krajevne ceste.

Republiška skupnost za ceste bo financirala modernizacijo dela regionalne ceste Vuzmetinci—Presika.

Cene komunalnih storitev bomo oblikovali tako, da bomo zagotovili pokrivanje stroškov enostavne reprodukcije.

V skladu z republiškim dogovorom bomo določili nadomestilo za uporabo stavbnega zemljišča in sprejeli program sklada za upravljanje in razpolaganje s stavbnimi zemljišči.

5.3. Vodno gospodarstvo

Na področju vodnega gospodarstva bo Območna vodna skupnost Drava Maribor v letu 1986 nadaljevala z rednim vzdrževanjem objektov in naprav v splošni rabi ter naravnih vodotokov in izvajala javno službo. S tem bo na območju občine vloženo 150 milijonov dinarjev.

5.4. PTT promet

Osnovna naloga razvoja PTT prometa je izboljšanje zadovoljevanja potreb uporabnikov po vseh vrstah PTT storitev, zlasti storitev telefonskega in telegrafskega prometa.

Podjetje za PTT promet načrtuje v letu 1986 naslednje investicije:

— izgradnjo pošte v Ormožu,
— adaptacijo zgradbe v Veliki Nedelji,
— širitev krajevne telefonske mreže v Veliki Nedelji,
— adaptacija zgradbe v Podgorcih,
— položitev medkrajevnega kabla Podgorci—Cvetkovci,
— širitev krajevne telefonske mreže v Podgorcih,
— montaža konične ATC v Podgorcih,
— VF sistem Ormož—Miklavž.

5.5. Energetika

DES TOZD Elektro Gornja Radgona in TOZD Elektro Ptuj bosta ob sodelovanju krajevnih skupnosti izboljšala kvaliteto električne energije z izgradnjo transformatorskih postaj v Osluševcih, Loperšicah, Litmerku, Pršetincih in Ivanjkovcih. Vzporedno z gradnjo transformatorskih postaj bo rekonstruirano nizkonapetostno omrežje.

6. NALOGE NA PODROČJU DRUŽBENIH DEJAVNOSTI

V družbenih dejavnostih bomo v letu 1986 nadaljevali z notranjim prestrukturiranjem med posameznimi programi in jih prilagajali materialnim možnostim tako, da bomo ohranili obseg programov iz leta 1985. Rast sredstev skupne porabe bo hitrejša od rasti dohodka v gospodarstvu, tako da bo možna izenačitev osebnih dohodkov v družbenih dejavnostih s primerljivimi osebnimi dohodki delavcev v gospodarstvu.

Samoupravne interesne skupnosti družbenih dejavnosti bomo v letu 1986 gradile objekte iz samoprispevka. Posebej je potrebno dogovoriti združevanje sredstev iz čistega dohodka organizacij združenega dela in republiško solidarnost za gradnjo predvidenih objektov v letu 1987 ob uspešni izvedbi referenduma občinskega samoprispevka.

V osnovnem šolstvu bomo prednostno izvajali zagotovljen program, ki je določen z zakonom o osnovni šoli, zraven tega pa vključevali naloge, ki bodo omogočile sodobnejše oblike, metode in načine dela. Postopno bomo izenačevali pogoje šolanja učencev in z usklajevanjem osebnih dohodkov delavcev izboljšali njihov družbenoekonomski položaj.

Iz dosedanjega programa občinskega samoprispevka bosta zgrajeni telovadnici v Središču ob Dravi in Veliki Nedelji.

V zdravstvu bomo z razvijanjem racionalnih oblik zdravstvenega varstva ohranili doseženo raven. Prednostne naloge v letu 1986 bodo hitrejši razvoj preventivne dejavnosti, splošne medicine, medicine dela, mladinskega zobozdravstva ter zdravljenja in nege bolnika na domu. Zdravstveni center Ptuj—Ormož bo sofinanciral izgradnjo poslovnostanovanjskih objektov v Tomažu in Središču, kjer bodo uredili ambulanto. V okviru materialnih možnosti bodo skrbeli za nadomestitev izrabljene in nabavo nove opreme.

V otroškem varstvu bomo povečali število otrok, ki niso vključeni v dnevno vzgojo in varstvo v vzgojnovarstvenih organizacijah, od 80 na 120 otrok. Skrbeli bomo za izenačitev pogojev za varstvo in vzgojo predšolskih otrok in za dogovorjeno raven socialne varnosti.

Na področju socialnega skrbstva bo dana prednost preventivnemu in svetovalnemu socialnemu delu s poudarkom na skrbi za otroke in družine, starejše občane ter duševno in telesno prizadete osebe. Pri zagotavljanju vseh oblik pomoči bodo upoštevana določila samoupravnega sporazuma o uresničevanju socialnovarstvenih pravic.

V skrbi za društveno dejavnost upokojencev in invalidov bo zgrajen primeren objekt za ta namen v Ormožu — »grošlija«.

Na področju kulture bomo zagotavljali možnosti za kakovostnejšo kulturno dejavnost. Posebno skrb bomo namenili varstvu naravne in kulturne dediščine.

Z ureditvijo prostorov za knjižnico bodo dani pogoji za normalno delovanje te kulturne ustanove. V Ivanjkovcih bo urejena kulturna dvorana.

Telesnokulturna dejavnost se bo izvajala na področju množičnih dejavnosti, rekreativno tekmovalnega športa in v šolskih športnih društvih.

V okviru zazidalnega načrta se bo v Ormožu pristopilo k fazni ureditvi športne rekreacijske cone.

Raziskovalna skupnost bo v letu 1986 sofinancirala razvojnoraziskovalna dela, ki jih bo predlagalo združeno delo in ki so v skladu z usmeritvami v samoupravnem sporazumu o temeljih plana za obdobje 1986—1990. Posebno skrb bomo namenili inovacijski dejavnosti.

7. RAZVOJNE NALOGE NA DRUGIH PODROČJIH

7.1. Splošna poraba

Sredstva občinskega proračuna bodo v letu 1986 namenjena za izvajanje programa nalog v skladu s sprejetimi družbenimi dogovori in enotno dogovorjenim programom nalog. Za financiranje družbenopolitičnih organizacij bodo zagotovljena sredstva v skladu z njihovim delovnim programom na podlagi obsega, narave, vrste in zahtevnosti del in nalog.

V okviru razpoložljivih materialnih možnosti bomo s posodabljanjem opreme zagotavljali boljše delovne pogoje upravnih in pravosodnih organov ter še nadalje izvajali racionalizacijo in povečali ekspeditivnost poslovanja za zadovoljevanje potreb delovnih ljudi in občanov. Nadaljevali bomo s sprejeto politiko usklajevanja osebnih dohodkov delavcev v upravnih in pravosodnih organih z osebnimi dohodki v gospodarstvu za primerljiva dela in naloge.

Z izgradnjo poslovne stavbe v Vrazovi ul. bomo uredili prostore za občinski štab TO, istočasno pa rešili prostorske probleme sodnika za prekrške in občinskega odbora Rdečega križa.

7.2. Urejanje prostora in varstvo okolja

Vse posege v prostor bomo izvajali v skladu s politiko urejanja prostora in opredeljenimi nalogami in cilji v dolgoročnih planskih dokumentih.

Predvsem bomo skrbeli za skladno namensko rabo prostora, smotrno razmeščanje dejavnosti v prostoru in pristopili k izdelavi izvedbenih urbanističnih dokumentov.

Na področju varovanja okolja bo še nadalje prioritetna naloga varovanje vodnih virov. V ta namen bo izdelan in sprejet odlok, prav tako pa je treba pripraviti ustrezno dokumentacijo za centralno odlagališče odpadkov v glinokopu na Hardeku in zbirno čistilno napravo za vodne vire v centralnem zajetju.

7.3. Razvoj krajevnih skupnosti

Delovanje krajevnih skupnosti bo usmerjeno v reševanje neposrednih življenjskih problemov in skupnih interesov občanov v kraju njihovega bivališča, pa tudi v uveljavljanje neposrednega vpliva na razvoj samoupravnih družbenoekonomskih in političnih odnosov v krajevni skupnosti in družbenopolitični skupnosti.

Občani v krajevnih skupnostih bodo v svojem interesu in v interesu širše družbene skupnosti zadovoljevali svoje in skupne potrebe na področjih, ki so podrobneje opredeljena v srednjeročnih planskih aktih krajevne skupnosti in dogovoru o temeljih družbenega plana občine.

V letu 1986 bodo krajevne skupnosti za realizacijo svojih programov uporabile naslednje vire: krajevni samoprispevek, sredstva SIS in OZD ter sredstva občanov, zbrana po posebnih pogodbah. Poleg teh sredstev se bodo krajevnim skupnostim zagotavljala sredstva iz proračuna občine za potrebe funkcionalne dejavnosti in delegatskega sistema v okviru možne rasti splošne porabe.

7.4. Splošna ljudska obramba in družbena samozaščita ter požarna varnost

Nadaljevali bomo s podružbljanjem in krepitvijo splošne ljudske obrambe in družbene samozaščite delovnih ljudi in občanov. V okviru materialnih možnosti bomo krepili pogoje za organizacijsko, kadrovsko in še posebej sodobno tehnično opremljenost teritorialne obrambe, civilne zaščite, narodne zaščite in drugih sestavin splošne ljudske obrambe in družbene samozaščite. V tem okviru bomo izpopolnili sistem funkcionalnih in operativnih zvez ter posodobili tehnično opremo.

Izboljšali bomo vsebino, racionalnost in usklajenost programov vseh oblik obrambnega in samozaščitnega usposabljanja.

Z usklajeno politiko na področju požarne varnosti bomo povečali preventivne ukrepe za varstvo pred požari.

Po samoupravnih sporazumih o temeljih plana predvidevamo, da bomo zbrana sredstva (prispevek iz dohodka OZD in tehnične premije Zavarovalne skupnosti Triglav) porabili za vzdrževanje gasilskih domov in orodišč.

Gasilska društva se bodo tudi v letu 1986 vključevala v koncept SLO in DS in s tem prispevale svoj delež k podružbljanju nalog s tega področja.

7.5. Izvajanje sistema družbenega planiranj in druge naloge

Vsi nosilci planiranja bodo do konca marca 1986 sprejeli srednjeročne planske akte za obdobje 1986—1990. Letne planske akte bodo v skladu s to resolucijo sprejeli najkasneje do sprejema zaključnih računov za leto 1985.

V letu 1986 bomo izvedli referendum za II. občinski samoprispevek za obdobje 1986—1990.

8. IZVAJANJE IN SPREMINJANJE RESOLUCIJE

Nosilci planiranja bodo v letu 1986 upoštevali pri izvajanju resolucije temeljne razvojne usmeritve, politiko razvoja in ukrepe, ki temeljijo na konkretnih obveznostih glede nalog, ki jih bodo s svojimi planskimi akti sprejeli in v katerih morajo biti vsebovani ukrepi ekonomske stabilizacije na zvezni, republiški in občinski ravni. Izvršni svet bo spremljal izvajanje nalog, določenih s to resolucijo, ukrepal in obveščal občinsko skupščino o uresničevanju in odstopanjih od dogovorjenih opredelitev ter ji predlagal ustrezne ukrepe.

Občinska skupščina bo na temelju svoje ustavne vloge spremljala uresničevanje usmeritev in nalog iz te resolucije, uveljavljala v okviru svojih pristojnosti in dolžnosti način delovanja in odgovornosti vseh nosilcev planiranja ter ukrepala v primeru neizpolnjevanja sprejetih usmeritev, nalog in obveznosti.

Številka: 30-34/85
Ormož, dne 11. 3. 1986

PREDSEDNIK
SKUPŠČINE OBČINE ORMOŽ
Tone LUSKOVIČ, l. r.

81.

Po 8. členu zakona o referendumu in drugih oblikah osebnega izjavljanja (Uradni list SRS, št. 23/77), 2. odstavku 3. člena zakona o samoprispevku (Uradni list SRS, št. 35/85) in točki b) 99. člena statuta občine Ormož (Uradni vestnik občin Ormož in Ptuj, št. 25/85) je skupščina občine Ormož na sejah zbora združenega dela, zbora krajevnih skupnosti in družbenopolitičnega zbora dne 31. marca 1986 sprejela

odlok
o razpisu referenduma za uvedbo samoprispevka za realizacijo programa izgradnje osnovnošolskih prostorov na območju občine Ormož

1. člen

Za območje občine Ormož se razpiše referendum za uvedbo samoprispevka v denarju za realizacijo programa izgradnje osnovnošolskih prostorov v občini Ormož.

2. člen

Na referendumu se bodo delovni ljudje in občani občine Ormož odločali o uvedbi samoprispevka za financiranje programa izgradnje osnovnošolskih prostorov in sicer:

	din
1. izgradnja prostorov za višjo stopnjo in oprema šole v Ivanjkovcih	131.000.000
2. izgradnja telovadnice pri Osnovni šoli narodnega heroja Jožeta Kerenčiča Miklavž pri Ormožu	75.240.000
3. izgradnja šole Osnovne šole Ormož in adaptacija šole na Hardeku	303.000.000

Skupna predračunska vrednost programa znaša po cenah leta 1985 509,240.000.— din.

3. člen

Vrstni red izgradnje objektov bo določila Skupščina občine Ormož tako, da bodo zbrana sredstva racionalno izkoriščena.

4. člen

Pravico glasovanja na referendumu imajo občani, ki so vpisani v splošni volilni imenik za območje občine Ormož in zaposleni občani, ki še niso vpisani v splošni volilni imenik, pa so zaposleni v temeljnih organizacijah združenega dela ali v delovnih skupnostih in imajo stalno prebivališče na območju občine Ormož.

5. člen

Odločitev na referendumu je sprejeta, če je zanjo glasovala večina občanov, ki imajo pravico glasovanja po prejšnjem členu tega odloka.

Pri ugotavljanju izida glasovanja se ne štejejo tisti delovni ljudje in občani za katere se uradno ugotovi, da se zaradi dela v tujini ali služenja vojaškega roka niso mogli udeležiti glasovanja.

6. člen

Referendum bo v nedeljo 11. maja 1986 od 7. do 19. ure za delovne ljudi in občane po glasovalnih mestih, ki jih določi občinska volilna komisija.

7. člen

Samoprispevek se uvaja za dobo 5 let in sicer od 1. junija 1986 do 31. maja 1991.

Samoprispevek plačujejo zavezanci, ki imajo stalno prebivališče na območju občine Ormož po naslednjih stopnjah:

1. 2 % od neto osebnih dohodkov in od vseh nadomestil osebnega dohodka zmanjšanih za davke in prispevke (v nadaljnjem besedilu: osebnih dohodkov) delovni ljudje, ki prejemajo osebni dohodek iz delovnega razmerja;
2. 2 % od dohodka, zmanjšanega za prispevke in davke, občani, ki samostojno opravljajo obrtne in druge gospodarske dejavnosti ter intelektualne storitve;
3. 1 % od pokojnin upokojencev;
4. 5 % od katastrskega dohodka kmetijskih zavezancev.

8. člen

Plačevanja samoprispevka so oproščeni občani, navedeni v 12. členu zakona o samoprispevku (Uradni list SRS, št. 35/85).

9. člen

S samoprispevkom se bo v petletnem obdobju zbralo 362,240.000.— din.

Sredstva, zbrana s samoprispevkom, se bodo uporabila za izgradnjo objektov, navedenih v 2. členu tega odloka.

Sredstva v višini 147,000.000.— din za objekte, navedene v 2. členu tega odloka bodo zagotovile: KS Ivanjkovci 3,000.000.— din, KS Miklavž 2,000.000.— din, KS Ormož 20,000.000.— din, Sklad stavbnih zemljišč občine Ormož 2,000.000.— din, OZD v občini 40,000.000.— din in iz republiške solidarnosti 80,000.000.— din.

10. člen

Na referendumu bodo glasovalci glasovali neposredno in tajno z glasovnico z naslednjim besedilom:

Skupščina občine
Ormož
glasovnica
za referendum 11. 5. 1986
o uvedbi samoprispevka v denarju za realizacijo programa izgradnje osnovnošolskih prostorov po stopnji:

2 % od neto osebnih dohodkov in od vseh nadomestil osebnega dohodka delovni ljudje, ki prejemajo osebni dohodek iz delovnega razmerja,

2 % od dohodka, zmanjšanega za prispevke in davke, občani, ki samostojno opravljajo obrtne in druge gospodarske dejavnosti ter intelektualne storitve,

1 % od pokojnin upokojencev,

5 % od katastrskega dohodka kmetijskih zavezancev

glasujem

za proti

Glasovalec izpolni glasovnico tako, da obkroži besedo ZA, če se strinja z uvedbo samoprispevka oziroma besedo PROTI, če se z uvedbo samoprispevka ne strinja.

11. člen

Glasovnice morajo biti overjene s štampiljko Skupščine občine Ormož.

12. člen

Postopek za izvedbo referenduma vodi občinska volilna komisija za volitve delegacije za skupščino občine, po tehničnih pravilih, ki veljajo za te volitve.

13. člen

Denarna sredstva, zbrana s samoprispevkom, so strogo namenska in se zbirajo na poseben račun pri proračunu občine Ormož s tem, da so ta sredstva posebej prikazana.

14. člen

Samoprispevek, ki se bo plačeval od osebnega dohodka iz delovnega razmerja in od pokojnin, bo odmeril, obračunal in odtegoval izplačevalec osebnih dohodkov oziroma pokojnin ob vsakokratnem izplačilu, samoprispevek od drugih dohodkov pa Uprava za družbene prihodke občine Ormož po postopku in na način, ki velja za odmero prispevkov in davkov.

15. člen

Za zbiranje sredstev in izvajanje del, navedenih v 2. členu tega odloka, je odgovoren odbor, ki ga imenuje Skupščina občine Ormož.

Odbor ima predsednika in 12 članov.

S sklepom o imenovanju odbora se podrobneje določijo njegove pristojnosti.

16. člen

Odbor iz 14. člena tega odloka poroča enkrat letno o svojem delu Skupščini občine Ormož in zborom občanov občine Ormož.

17. člen

Sredstva za izvedbo referenduma po tem odloku se zagotovijo v proračunu občine Ormož.

18. člen

Ta odlok začne veljati osmi dan po objavi v Uradnem vestniku občin Ormož in Ptuj.

Številka: 014-1/86
Ormož, dne 31. marca 1986

PREDSEDNIK
SKUPŠČINE OBČINE ORMOŽ
Tone LUSKOVIČ l. r.

82.

Po 9. alinei točke a) člena 100 statuta občine Ormož (Uradni vestnik občin Ormož in Ptuj, št. 25/85) in 1. ter 4. členu zakona o komunalnih taksah (Uradni list SRS, št. 29/65, 7/70 in 7/72) je skupščina občine Ormož na sejah zbora združenega dela in zbora krajevnih skupnosti dne 31. marca 1986 sprejela

organizaciji združenega dela Geodetski zavod Maribor in KGP TOZD Projekta inženiring Ptuj po cenah, ki se formirajo enotno za vse geodetske delovne organizacije v SR Sloveniji.

3.

Cene storitev iz 1. odstavka 2. člena tega sklepa so naslednje:

I. Prenos posestne meje po podatkih zemljiškega katastra

1. Navezava na geodetsko mrežo 4.000,00 din
2. Določitev meje
   2.1. za grafično izmero za dve mejni točki 9.300,00 din
   2.2. za vsako nadaljnjo mejno točko 2.900,00 din
   2.3. za numerično izmero za 2 mejni točki 5.000,00 din
   2.4. za vsako nadaljnjo točko 2.000,00 din
   2.5. prenos meja gozdnih parcel — cena se poveča za 50 %.

II. Ugotovitev meje v mejnem ugotovitvenem postopku

1. Navezava na geodetsko mrežo 4.000,00 din
2. Ugotovitev meje
   2.1. za dve mejni točki 7.000,00 din
   2.2. za vsako nadaljnjo točko 2.000,00 din

III. V primerih, ko ni mogoče obračunati stroškov storitev po zgoraj navedenih cenah, se uporabljajo naslednje urne cene:

— za terensko geodetsko delo ura 1.440,00 din
— za pisarniško geodetsko delo ura 1.282,00 din
— za risarsko delo ura 735,00 din
— za figurantsko delo ura 633,00 din

4.

Cenam storitev po tem ceniku se dodajo materialni stroški (pisarniški material, kilometrina) in stroški figuranta po dejansko porabljenem času.

5.

Dohodki ustvarjeni iz naslova geodetskih storitev po tem sklepu so dohodki proračuna občine Ptuj.

6.

Z dnem veljavnosti tega sklepa preneha veljati sklep o cenah za geodetske storitve v občini Ptuj, objavljen v Uradnem vestniku občin Ormož in Ptuj, št. 2/85.

7.

Ta sklep se objavi v uradnem vestniku občin Ormož in Ptuj, uporablja pa se od naslednjega dne po objavi.

Številka: 38-4/76-2
Datum: 28/3-1986

PREDSEDNIK
IZVRŠNEGA SVETA SO PTUJ
Janko Bezjak l. r.

93

Na osnovi 17. člena statuta Samoupravne stanovanjske skupnosti občine Ptuj (Uradni vestnik občin Ormož in Ptuj št. 13/82) je predsedstvo skupščine Samoupravne stanovanjske skupnosti občine Ptuj sprejelo naslednji

UGOTOVITVENI SKLEP

Predsedstvo skupščine Samoupravne stanovanjske skupnosti občine Ptuj ugotavlja, da je od 185 predvidenih udeležencev Samoupravnega sporazuma o temeljih plana Samoupravne stanovanjske skupnosti občine Ptuj za obdobje 1986—1990, k navedenemu Samoupravnemu sporazumu do 18. marca 1986 pristopilo 134 udeležencev, kar predstavlja 72,4 % vseh udeležencev ter da je Samoupravni sporazum o temeljih plana Samoupravne stanovanjske skupnosti občine Ptuj za obdobje 1986—1990 sklenjen.

Številka: 542 1-84-BJ
Datum: 18. marca 1986

Predsednik
skupščine Samoupravne stanovanjske
skupnosti občine Ptuj
Danilo Toplek, dipl. oec. l. r.

94.

Na podlagi 56. člena Zakona o temeljih sistema družbenega planiranja in družbenem planu Jugoslaviji (Uradni list SFRJ, št 46/85) in 17. člena Zakona o stanovanjskem gospodarstvu (Uradni list SRS, št. 3/81) ter 8. člena Samoupravnega sporazuma o ustanovitvi Samoupravne stanovanjske skupnosti občine Ptuj (Uradni vestnik občin Ormož in Ptuj št. 13/82) delavci v samoupravnih organizacijah in skupnostih ter delovni ljudje in občani v samoupravnih organizacijah in skupnostih, ki izvajajo s tem samoupravnim sporazumom opredeljene naloge kot izvajalci organizirani v Samoupravno stanovanjsko skupnostjo občine Ptuj in Obrtno združenje Ptuj

SKLEPAMO
SAMOUPRAVNI SPORAZUM O TEMELJIH PLANA SAMOUPRAVNE STANOVANJSKE SKUPNOSTI OBČINE PTUJ ZA OBDOBJE 1986—1990

I. TEMELJNA IZHODIŠČA

1. člen

Udeleženci Samoupravnega sporazuma o temeljih plana Samoupravne stanovanjske skupnosti občine Ptuj (v nadaljnem besedilu: udeleženci) opredeljujemo s tem samoupravnim sporazumom skupno uresničevanje ciljev, usmeritev in nalog razvoja stanovanjskega gospodarstva v srednjeročnem obdobju 1986—1990 zlasti:

— obseg stanovanjske gradnje in prenove v srednjeročnem obdobju ter strukturo, vrsto in kvaliteto stanovanj,
— vrednost dogovorjenega programa stanovanjske gradnje in prenove v občini Ptuj v obdobju 1986—1990,
— združevanje in zagotavljanje sredstev,
— obseg in način zagotavljanja sredstev,
— medsebojne pravice in obveznosti v primeru odstopanja od sprejetega samoupravnega sporazuma

II. OBSEG IN VREDNOST STANOVANJSKE GRADNJE

2. člen

Udeleženci samoupravnega sporazuma bomo na področju stanovanjske gradnje ob upoštevanju usmeritev in ob upoštevanju objektivnih možnosti v občini Ptuj zagotavljali predvsem:

— uveljavitev sistema družbeno usmerjene stanovanjske gradnje celovitih sosesk,
— izboljšanje stanovanjskih pogojev stanovalcev,
— kontinuirano, racionalno in kvalitetno stanovanjsko gradnjo.

3. člen

Udeleženci bomo na osnovi ocen in pridobljenih ter med seboj usklajenih elementov ustvarjali pogoje in uresničevali dogovorjeni program stanovanjske gradnje v občini Ptuj v obdobju 1986—1990 po sledeči strukturi in vrednosti:

Stanovanjska gradnja	štev. stanov.	površina	Vrednost v MIO din
1. Družbena gradnja			
— družbena najemna	180	10.080	756,0
— solidarnostna	140	7.840	588,0
— etažna zasebna	50	2.800	210,0
— nadomestna	35	1.960	147,0
Družbena gradnja skupaj:	405	22.680	1.701,0
2. Prenova stanovanj v Ptuju in Kidričevem	48	3.104	165,0
3. Zadružna gradnja	40	3.600	270,0
4. individualna gradnja	484	43.560	3.267,0
Skupaj: 1+2+3+4:	977	72.944	5.403,0
5. Opremljanje stavbnih zemljišč			470,0
6. Rekonstrukcija energetskih objektov v Ptuju in toplifikacija Kidričevo			750,0
7. Ostale obveznosti (opredeljene v srednjeročnem planu)			547,0
Skupaj: 1+2+3+4+5+6+7:	977	72.944	7.170,0

4. člen

Udeleženci samoupravnega sporazuma bomo planirano število družbenih stanovanj gradili na lokacijah, ki so za to določene v dolgoročnem planu občine Ptuj 1986—2000. Družbena stanovanja bomo prvenstveno gradili na naslednjih lokacijah in z naslednjo dinamiko:

Lokacija — KS	št. stanovanj	leto
Boris Ziherl	365	1986—1990
Kidričevo	20	1988—1990
Majšperk	20	1987—1990

III. ZDRUŽEVANJE SREDSTEV

5. člen

Za izvedbo predvidenega obsega stanovanjske gradnje, prenove, vzdrževanja in družbene pomoči ter opremljanja stavbnih zemljišč v družbeno usmerjeni stanovanjski gradnji bomo udeleženci samoupravnega sporazuma v obdobju 1986—1990 zagotovili sredstva v višini 6,400 % od BOD iz dohodka oziroma iz čistega dohodka.

Sredstva navedena v prvem odstavku tega člena bomo zagotovili za naslednje namene po posameznih virih.

Namen uporabe	6,400	Vir	Cena 1985 v MIO din odstotek sredstev	združeno 1986—1990
Združevanje na nivoju SRS	0,155			
— za sanacije, adaptacije in dograditve zavodov za usposa-				

jev, veljajo določila besednega in grafičnega dela osnovnega zazidalnega načrta obrtne cone I.

5. člen
Dopolnitve zazidalnega načrta so delovnim ljudem in občanom, organizacijam in skupnostim stalno na vpogled pri Občinskem komiteju za urbanizem, gradbene in komunalne zadeve občine Ptuj.

6. člen
Nadzorstvo nad izvajanjem tega odloka opravlja urbanistična inšpekcija Urave za inšpekcije občin Ormož in Ptuj.

7. člen
Ta odlok začne veljati osmi dan po objavi v Uradnem vestniku občin Ormož in Ptuj.

Številka: 350-7/81-2
Datum: 31/3-1986
Predsednik
Skupščine občine Ptuj
Franc TETIČKOVIČ, dipl. sociolog l. r.

88.

Na podlagi 40. člena Zakona o razlastitvi in o prisilnem prenosu nepremičnin v družbeni lastnini (Uradni list SRS, št. 5/80), 10. člena Pravilnika o enotni metodologiji za izračun valorizirane vrednosti stanovanjske hiše oz. stanovanja (Uradni list SRS, št. 13/80) in 165. člena Statuta občine Ptuj (Uradni vestnik občin Ormož in Ptuj, št. 5/78 in 2/82) je Skupščina občine Ptuj na seji Zbora združenega dela in Zbora krajevnih skupnosti, dne 31. marca 1986, sprejela

ODLOK
o povprečni gradbeni ceni stanovanjske površine, o povprečnih stroških komunalnega urejanja stavbnih zemljišč in določitvi odstotka, s katerim se določi korist za razlaščeno stavbno zemljišče v občini Ptuj za leto 1986

1. člen
Ta odlok določa povprečno gradbeno ceno stanovanjske površine, zmanjšano za povprečne stroške komunalnega urejanja zemljišč in korist za razlaščeno stavbno zemljišče, določeno z odstotkom od povprečne gradbene cene na območju občine Ptuj.

2. člen
Povprečna cena za 1 m² stanovanjske površine brez stroškov komunalnega urejanja zemljišč znaša na območju občine Ptuj 65.783 dinarjev.

3. člen
Korist za 1 m² razlaščenega stavbnega zemljišča se določi v višini 0,9 odstotka od povprečne gradbene cene, navedene v 2. členu tega odloka.
Odškodnina za 1 m² razlaščenega stavbnega zemljišča znaša po teh osnovah 592 dinarjev.

4. člen
Povprečni stroški komunalnega urejanja stavbnih zemljišč znašajo največ do 20 % vrednosti stavbe in se delijo v razmerju na:— stroške individualne komunalne opreme 12 %
— stroške kolektivne komunalne opreme 8 %

5. člen
Ko začne veljati ta odlok, preneha veljati odlok o povprečni gradbeni ceni stanovanjske površine, povprečnih stroških komunalnega urejanja stavbnih zemljišč in določitvi odstotka, s katerim se določi korist za razlaščeno stavbno zemljišče v občini Ptuj za leto 1985 (Uradni vestnik občin Ormož in Ptuj, št. 6/85).

6. člen
Ta odlok začne veljati osmi dan po objavi v Uradnem vestniku občin Ormož in Ptuj.
Številka: 38-3/79-2
Datum: 31/3-1986

Predsednik
Skupščine občine Ptuj
Franc TETIČKOVIČ, dipl. sociolog l. r.

89.

Na podlagi 268. člena Zakona o prekrških (Uradni list SRS, št. 25/83 in 42/85), 164. člena Statuta občine Ptuj (Uradni vestnik občin Ormož in Ptuj, št. 5/78) in 2/82) in 62. člena Poslovnika Skupščine občine Ptuj (Uradni vestnik občin Ormož in Ptuj, št. 10/76) je Skupščina občine Ptuj na skupnem zasedanju Zbora združenega dela, Zbora krajevnih skupnosti in Družbenopolitičnega zbora, dne 31. marca 1986, sprejela

SKLEP
o izvolitvi sodnice za prekrške

1.
Sonja ERLAČ, roj. 24/7-1954 v Ptuju, dipl. pravnica z opravljenim pravosodnim izpitom, stanujoča v Ptuju, Arbejterjeva 8
se izvoli
za sodnico za prekrške

2.
Mandatna doba izvoljene sodnice za prekrške traja osem let.

3.
Ta sklep prične veljati takoj, objavi pa se v Uradnem vestniku občine Ormož in Ptuj.

Številka: 111-10/78-1
Datum: 31/3-1986

Predsednik
Skupščine občine Ptuj
Franc TETIČKOVIČ, dipl. sociolog l. r.

90.

Na podlagi 30. člena Zakona o izobraževanju in usposabljanju otrok in mladostnikov z motnjami v telesnem in duševnem razvoju (Uradni list SRS, št. 16/76), 164. člena Statuta občine Ptuj (Uradni vestnik občin Ormož in Ptuj, št. 10/76) in 68. člena Statuta Zavoda za varstvo in delovno usposabljanje mladine dr. Marjana Borštnarja Dornava, je Skupščina občine Ptuj na seji Zbora združenega dela, Zbora krajevnih skupnosti in Družbenopolitičnega zbora, dne 31. marca 1986, sprejela

SKLEP
o imenovanju delegata družbenopolitične skupnosti v svet Zavoda za varstvo in delovno usposabljanje mladine dr. Marjana Borštnarja Dornava

1.
Anka OSTERMAN, rojena 19/7-1940 v Kogu, stanujoča v Ptuju, Kajuhova 5
se imenuje
za delegata v svet Zavoda za varstvo in delovno usposabljanje mladine dr. Marjana Borštnarja Dornava.

2.
Mandatna doba imenovane delegatke družbenopolitične skupnosti v svetu zavoda traja dve leti.

3.
Naloge delegata v svetu zavoda določa Statut Zavoda za varstvo in delovno usposabljanje mladine dr. Marjana Borštnarja Dornava.

4.
Ta sklep začne veljati takoj in se objavi v Uradnem vestniku občin Ormož in Ptuj.

Številka: 021-6/82-1
Datum: 31/3-1986

Predsednik
Skupščine občine Ptuj
Franc TETIČKOVIČ, dipl. sociolog l. r.

91.

Na podlagi 128. člena Zakona o osnovni šoli (Uradni list SRS, št. 5/80), 164. člena Statuta občine Ptuj (Uradni vestnik občin Ormož in Ptuj, št. 5/78 in 2/82) in 62. člena Poslovnika Skupščine občine Ptuj (Uradni vestnik občin Ormož in Ptuj, št. 10/76) je Skupščina občine Ptuj na seji Zbora združenega dela, Zbora krajevnih skupnosti in Družbenopolitičnega zbora, dne 31. marca 1986, sprejela

SKLEP
o imenovanju delegata družbenopolitične skupnosti v svet Osnovne šole dr. Franja Žgeča Dornava

1.
Alojza VELENKO, st., kmetovalec iz Dornave 32,
se imenuje
za delegata družbenopolitične skupnosti v svet Osnovne šole dr. Franja Žgeča Dornava.

2.
Mandatna doba imenovanega delegata v svetu osnovne šole traja dve leti.

3.
Naloge delegata družbenopolitične skupnosti v svetu osnovne šole določa Statut Osnovne šole dr. Franja Žgeča Dornava.

4.
Ta sklep začne veljati takoj in se objavi v Uradnem vestniku občin Ormož in Ptuj.

Številka: 020-8/39/1
datum: 31/3-1986

Predsednik
Skupščine občine Ptuj
Franc TETIČKOVIČ, dipl. sociolog l. r.

92.

Izvršni svet Skupščine občine Ptuj je na osnovi 16. člena zakona o geodetski službi (Uradni list SRS, št. 23/76), na osnovi 103. člena zakona o sistemu državne uprave in o Izvršnem svetu Skupščine SR Slovenije ter o republiških upravnih organih (Uradni list SRS, št. 24/79, 12/82, 39/85) in po sklepu Skupščine občine Ptuj o pooblastitvi izvršnega sveta, da določa cene geodetskim storitvam (Uradni vestnik občin Ormož in Ptuj, št. 2-22/78) na 142. seji dne 26/3-1986 sprejel

SKLEP
O CENAH GEODETSKIH STORITEV V OBČINI PTUJ

1.
S tem sklepom se določajo cene geodetskih organizacij združenega dela, drugih samoupravnih organizacij in skupnosti, društev in civilno-pravnih oseb, ki jih opravlja geodetska uprava občine Ptuj.

2.
Zadeve geodetske službe, za katere se uporabljajo cene po tem sklepu, so storitve iz 2. točke 7. člena zakona o geodetski službi (Uradni list SRS, št. 23/76).
Storitve iz 1., 3., 4. in 5. točke 7. člena zakona o geodetski službi opravljata pooblaščeni

bljanje otrok z motnjami v telesnem in duševnem razvoju ter MDA	0,135	DOH	2,7	105,7
— za manj razvite in obmejne kraje	0,020	ČD	0,3	15,6
Sredstva na nivoju občine	6,245			
1. Sredstva OZD	2,145	ČD	33,0	1.679,5
2. Sredstva nepovratno združena v SSS				
— za solidarnost	1,300	DOH	20,3	1.017,9
— za vzajemnost (od tega 15 % za kredite in adaptacije indiv. gradnje na manj razvitih območjih)	1,700	ČD	26,0	1.331,1
— za revitalizacijo — nepovratno	0,500	ČD	8,0	391,5
— oprema stavbnih zemljišč za družbeno usmerjeno stanov. gradnjo nepovratno	0,600	ČD	9,7	469,7

Udeleženci samoupravnega sporazuma bomo v letih 1986—1990 financirali stanovanjsko izgradnjo, prenovo, vzdrževanje, družbeno pomoč, opremljanje stavbnih zemljišč v družbeno usmerjeni stanovanjski gradnji ter gradnjo zavodov za usposabljanje otrok z motnjami v telesnem in duševnem razvoju ter MDA iz naslednjih virov:

1. iz čistega dohodka	3,299,9
2. iz dohodka	1.123,6
3. iz sredstev in dela občanov	2,123,5
4. iz sredstev bank	313,0
5. iz sredstev delavcev, ki združujejo delo pri obrtnikih	35,0
6. sredstva SPIZ	60,0
7 iz amortizacije	100,0
8. solidarnostna sredstva (Maribor, Celje)	115,0
Skupaj:	7.170,0

7. člen

Udeleženci samoupravnega sporazuma se obvezujemo, da bomo izločali sredstva v sklad skupne porabe za reševanje stanovanjskih vprašanj iz čistega dohodka najmanj v višini 2,145 % na BOD za naslednje namene:

— odplačilo anuitet za stanovanjske kredite,

— kreditiranje individualne stanovanjske gradnje in obnove stanovanjskih hiš ter stanovanj,

— zagotavljanje lastne udeležbe pri najemanju stanovanjskih kreditov,

— nakup stanovanj ter

— druge namene na področju stanovanjskega gospodarstva v skladu s samoupravnimi akti, plani in programi udeleženca samoupravnega sporazuma.

8. člen

Udeleženci se sporazumemo, da bomo združevali sredstva iz dohodka v višini 1,300 na BOD nepovratno v Samoupravni stanovanjski skupnosti za naslednje namene solidarnosti v občini:

— reševanje stanovanjskih vprašanj občanov in družin z nizkimi dohodki, zlasti z večjim številom otrok,

— reševanje stanovanjskih vprašanj starejših občanov,

— reševanje stanovanjskih vprašanj borcev in kmetov borcev,

— reševanje stanovanjskih vprašanj invalidov,

— reševanje stanovanjskih vprašanj občanov, ki so za delo nesposobni,

— delno nadomestitev stanarine,

— druge namene določene z zakonom.

Delovni ljudje, ki samostojno opravljajo dejavnost z osebnim delom s sredstvi v lasti občanov in delovni ljudje, ki samostojno opravljajo kot poklic umetniško ali drugo dejavnost bodo združevali za namen solidarnosti nepovratno v Samoupravni stanovanjski skupnosti občine Ptuj 6,40 % na BOD iz dohodka.

Udeleženci samoupravnega sporazuma pooblaščamo Upravo za družbene prihodke Skupščine občine Ptuj, da v skladu s 3. členom Zakona o upravah za družbene prihodke (Uradni list SRS št. 3/81) zbira sredstva po drugem odstavku tega člena ter jih nakazuje na poseben račun Samoupravne stanovanjske skupnosti občine Ptuj v skladu s posebno pogodbo o medsebojnih pravicah in obveznostih.

9. člen

Udeleženci se sporazumemo, da bomo združevali sredstva iz dohodka v višini 0,135 % na BOD nepovratno v samoupravni stanovanjski skupnosti za namen solidarnosti na ravni republike in sicer za

— za urejanje domov, namenjenih mladostnikom z motnjami v telesnem in duševnem razvoju 0,132 % na BOD iz dohodka,

— za bivalne pogoje MDA 0,003 % na BOD iz dohodka

10. člen

Udeleženci samoupravnega sporazuma bomo za dobo 20 let z 2% obrestno mero združevali del čistega dohodka v višini 1,700 za namene vzajemnosti pri reševanju stanovanjskih vprašanj in nepovratno v višini 0,500 % na BOD za revitalizacijo ter vzdrževanje obstoječega družbenega stanovanjskega fonda v občini Ptuj ter nepovratno 0,600 za opremljanje, stavbnih zemljišč za družbeno usmerjeno stanovanjsko gradnjo za naslednje namene:

— kreditiranje izgradnje družbenih najemnih stanovanj,

— kreditiranje nakupa etažnih stanovanj,

— kreditiranje graditve individualnih stanovanjskih hiš,

— kreditiranje graditve in adaptacij individualnih stanovanjskih hiš na manj razvitih območjih občine Ptuj,

— kreditiranje celovite in funkcionalne prenove (revitalizacije) stanovanjskih hiše ter večjih vzdrževalnih del v skladu z letnimi plani vzdrževanja Samoupravne stanovanjske skupnosti občine Ptuj,

— opremljanje stavbnih zemljišč za družbeno usmerjeno stanovanjsko gradnjo

11. člen

Udeleženci samoupravnega sporazuma združujemo del čistega dohodka nepovratno v samoupravni stanovanjski skupnosti za namene vzajemnosti na ravni republike, opredeljene s samoupravnimi sporazumi, sklenjeni v okviru Zveze stanovanjskih skupnosti Slovenije za sofinanciranje kadrovskih stanovanj v manj razvitih občinah, manj razvitih območjih in manj razvitih obmejnih krajih v višini 0,020 % na BOD.

12. člen

Udeleženci tega SaS bomo akontirali združevanje sredstev mesečno ob izplačilu OD. Če udeleženec izkaže med letom ali po zaključnem računu izgubo sme zahtevati začasno vračilo združenih sredstev, ki pa jih mora ponovno združiti, ko ustvari dovolj dohodka ali ČD. V času poslovanja z izgubo so združevalci opravičeni plačila akontacije.

IV. GOSPODARJENJE S STANOVANJI, STANOVANJSKIMI HIŠAMI IN POSLOVNIMI PROSTORI V DRUŽBENI LASTI

13. člen

Udeleženci se sporazumemo, da bodo osnovne usmeritve pri gospodarjenju s stanovanji in stanovanjskimi hišami v družbeni lastnini naslednje:

— urejanje samoupravnih družbeno-ekonomskih odnosov, v stanovanjskem gospodarstvu,

— tako vzdrževanje, prenovo in nadomestitev stanovanj, da bodo izpolnjeni minimalni tehnični in drugi normativi ter standardi za vzdrževanje stanovanj in stanovanjskih hiš ter poslovnih prostorov v stanovanjskih hišah v družbeni lastnini, kakor tudi standardi in merila za vzdrževanje in prenovo stanovanj, za zamenjavo in obnovo dotrajanih gradbenih konstrukcij, instalacij in naprav ter upravljanje stanovanj in stanovanjskih hiš v skladu s prehodom na stanarino, ki bo zagotavljala nezmanjšano uporabno vrednost stanovanj in stanovanjskih hiš v družbeni lastnini.

— v obdobju 1986—1990 bomo skrbeli za tako rast stanarin, ki bo omogočala enostavno reprodukcijo stanovanjskega sklada.

14. člen

Udeleženci se sporazumemo, da bomo pri oblikovanju stanarin upoštevali enotno metodologijo za določanje in evidentiranje stanarin v SR Sloveniji (Uradni list SRS, št. 25/81) in doseženo stopnjo v odnosu na programirano stanarino.

15. člen

Udeleženci se sporazumemo, da bo povprečna letna realna rast stanarine 22,25 %, s čimer bo v tem obdobju dosežen prehod na stanarine, ki zagotavljajo enostavno reprodukcijo.

16. člen

Udeleženci samoupravnega sporazuma sprejemamo notranjo delitev stanarine na skupščini Samoupravne stanovanjske skupnosti občine Ptuj istočasno s sprejemom letnih planov.

17. člen

Udeleženci se sporazumemo, da bomo uveljavili najemnine v taki višini, da bodo omogočale obnavljanje, vzdrževanje in upravljanje poslovnih prostorov in omogočale tudi del razširjene reprodukcije. Višino najemnin bomo določali glede na dejavnost uporabnikov poslovnih prostorov in bodo nižje predvsem za društva in dejavnosti drobne obrti deficitarnih storitvenih dejavnosti, vendar ne nižje od stanarine za enakovredno stanovanje.

18. člen

Udeleženci se sporazumemo, da se določila za stanarine smiselno uporabljajo pri oblikovanju, upravljanju in porabi najemnin.

V. KONČNE DOLOČBE

19. člen

Udeleženci samoupravnega sporazuma pooblaščamo Samoupravno stanovanjsko skupnost občine Ptuj za družbenega investitorja nalog in opravil pri družbeno usmerjeni stanovanjski graditvi, ki lahko za strokovne posle v zvezi z investitorstvom pooblasti ustrezno organizacijo združenega dela oziroma delovno skupnost.

20. člen

Udeleženci pooblaščamo odbor za planiranje Samoupravne stanovanjske skupnosti občine Ptuj za tekoče spremljanje izvajanja in uresničevanja ciljev in nalog opredeljenih s tem samoupravnim sporazumom in za povratno obveščanje udeležencev samoupravnega sporazuma.

21. člen

Udeleženci samoupravnega sporazuma soglašamo, da je za morebitne spore med udeleženci, izhajajoče iz tega sporazuma pristojno sodišče združenega dela.

22. člen

Ta samoupravni sporazum je sklenjen, ko ga sprejme večina udeležencev in začne veljati 8 dan po objavi v Uradnem vestniku občin Ormož in Ptuj uporablja pa se od 1/1-1986 dalje.

Ptuj, 18/3-1986

Udeleženci:

Uradni vestnik občin Ormož in Ptuj izhaja praviloma enkrat mesečno, in to v četrtek. Naročniki Tednika ga prejmejo brezplačno, naročniki posameznih številk pa le skupaj s Tednikom. Izdajatelj Radio-Tednik Ptuj, Vošnjakova 5. Urejuje uredniški odbor — odgovorni urednik FRANC POTOČNIK. Sedež uredništva Ptuj, Srbski trg 1/I. Tiska Časopisno grafično podjetje Večer, Tržaška 14, Maribor.