TEDNIK

YU ISSN 0040—1978

GLASILO SOCIALISTIČNE ZVEZE DELOVNEGA LJUDSTVA

LETO XXX., ŠT. 18 Ptuj, 12. maja 1977 CENA 3 DINARJE

IZ VSEBINE

Kramp in lopata orodje mladih (stran 2)
Srebrna priznanja sindikatov (stran 4)
Ljudska obramba v TOZD (stran 5)
Koncert ptujskega moškega pevskega zbora (stran 7)

Proslava 1. maja v znamenju pregleda prehojene poti in optimističnega pogleda v prihodnost

1. maj — praznik delavskega razreda — praznik dela je v svoji manifestaciji ponovno izpovedal vso širino dosedanjega razvoja naše samoupravne socialistične družbe in ji smelo začrtal prihodnji razvojni splet, kot je to povedal na osrednji proslavi delavskega praznika, na prostoru Ptujskih toplic, podpredsednik RS ZS Slovenije, Emil Tomažič.

Svečani shod so pozdravili številni delovni ljudje in občani; s pisanim venčkom kulturnega nastopa pa so na prvomajski proslavi nastopili mladi srednješolskega zavoda, vojaki ptujske vojašnice in pihalni orkester Ptuj. Recital so mladi strnili pod naslov: „Bratje le k soncu svobodi". Folklorna skupina DPD Svoboda Ptuj pa se je v nastop vključila z venčkom štajerskih plesov. Letošnje praznovanje 1. maja je nosilo tudi obeležje velikih jubilejev tovariša Tita in KP. Ob njegovem jubileju so mu udeleženci shoda poslali pozdravno pismo, ki ga je prinesel in prebral padalec, Janez Vidovič, kovinarski delavec KK Ptuj — TOZD Tehnoservis.

Letošnje praznovanje je v življenje znova priklicalo stare oblike počastitve 1. maja. Na številnih mestih, po vaseh in naseljih so zrasli tradicionalni mlaji; godba na pihala pa se je znova oglasila s svojo budnico.

V okviru programa velike prvomajske proslave je predsednik OS ZSS občine Ptuj, Janko Bezjak, podelil zaslužnim sindikalnim aktivistom in OOS, srebrni znak slovenskih sindikatov v priznanje njihove sindikalne aktivnosti; Dr. Cvetko Doplihar generalni direktor KK Ptuj je ob priložnosti proslave navzoče seznanil z izgradnjo II. faze ptujskih toplic; Franc Tetičkovič pa je najboljšim ekipam v športnih tekmovanjih podelil pokale in priznanje.

Ognjemet, baklada in 85 kresov na bližnjih gričih je manifestaciji delavskega praznika dalo še prazničnejši videz, ki s svojim plamenom kliče v dosledno uresničevanje postavljenih nalog naše nadaljnje poti.

MG

Slavnostni govornik je bil EMIL TOMAŽIČ, podpredsednik republiškega sveta ZS Slovenije. Foto: R

Janko Bezjak, predsednik OS ZSS Ptuj, je imel pozdravni govor in je ob koncu podelil priznanja — srebrni znak sindikatov. Foto: R.

Na prireditvenem prostoru v Ptujskih toplicah se je na prvomajski proslavi zbralo več tisoč Ptujčanov. Foto: R

Osmi krajevni praznik KS Ptuj

Delovno predsedstvo na svečanem zasedanju skupščine KS Ptuj, 8. maja 1977 v narodnem domu v Ptuju. O pomenu praznika je spregovoril Stanko Lepej, član CK ZKJ in predsednik OK SZDL. Foto: S. Kosi

Zlata plaketa tovarišu Titu

Dragi tovariš Tito

Letošnji osmi krajevni praznik Ptuja, v spomin na 8. maj 1945, ko so naši borci prve Prekmurske brigade in 51. divizije, pod Tvojim genialnim vodstvom, izgnali zadnjega okupatorja iz našega zgodovinskega mesta, smo neposredno povezali s Tvojim dvojnim jubilejem, z obletnico naše Partije. To so tudi naši jubileji, jubileji našega delavskega razreda in vseh delovnih ljudi narodov in narodnosti Jugoslavije.

Ponosni smo, da živimo v obdobju, ki ga označujemo kot Tvoje obdobje, saj je Tvoja ustvarjalnost globoko vtkana v vse zgodovinske dosežke v naši socialistični skupnosti.

Izražamo Ti globoko ljubezen, pripadnost Tvojemu revolucionarnemu delu, hvaležnost za vse, kar si storil na čelu naše države in naše Partije že prej in v minulih 40 letih.

Obljubljamo Ti, da bomo vedno čvrsto stali na pozicijah samoupravljanja in neuvrščenosti, da bomo enotno branili in dalje razvijali pridobitve naše revolucije, nadaljevali boj na poti razvoja, ki si nam ga začrtal Ti in Zveza komunistov Jugoslavije. Ob tem bomo vgrajevali čvrsto politično enotnost delavskega razreda in vseh delovnih ljudi v nov sistem naše notranje varnosti, družbene samozaščite in splošne ljudske obrambe.

Sporočamo Ti, da Ti je skupščina krajevne skupnosti Ptuj na današnji svečani seji podelila zlato plaketo krajevne skupnosti Ptuj. Želja vseh 14 tisoč občanov krajevne skupnosti Ptuj je, da nas obiščeš. Neizmerno srečni bi bili, da bi Ti lahko osebno izročili najvišje priznanje naše krajevne skupnosti, da bi Ti v jubilejnem letu stisnili roko in Ti zaželeli še dolga leta zdravja in osebne sreče!

V Ptuju, 8. maja 1977

Delegati in občani krajevne skupnosti Ptuj

Ob 13. maju — dnevu varnosti

Jutri bo minilo 33 let, ko je vrhovni komandant NOV in POJ, Josip Broz Tito izdal ukaz o formiranju oddelka za zaščito ljudstva. Ta dan so si delavci državne in javne varnosti izbrali za svoj praznik, ki ga iz leta v leto, skupno z delovnimi ljudmi in občani praznujemo vse bolj množično. Letošnje praznovanje ob dnevu varnosti je še toliko bolj svečano, ker ga praznujemo povezano z velikimi jubileji tovariša Tita in Partije.

V okviru jutrišnjega praznika se je v SR Sloveniji in tudi na območju UJV Maribor zvrstila že vrsta kulturnih in športnih prireditev. Ena od takih prireditev je bila za delavce UJV z območja mariborske in koroške regije v nedeljo 8. maja 1977, ki je obsegala razna športna tekmovanja, ki so trajala ves dan.

Že na vsezgodaj je bilo na postaji milice v Mariboru živahno. Tam so namreč testirali voznike motornih vozil vseh organizacijskih enot na območju UJV Maribor, kamor spadajo s svojimi oddelki tudi postaje milice v Ptuju, Ormožu in Slovenski Bistrici.

Na kartodromu AMD Ptuj v Hajdošah je bila nato ob devetih spretnostna vožnja za vse udeležence. Proga je bila zelo zahtevna, sodniki strogi, saj so vsako najmanjšo napako ocenili z minus točkami. Kljub temu so šoferji uspešno prevozili slalom, preko ozkih desk, postavitev v strogo odmerjeno garažo in na koncu še STOP črto. Prvo mesto si je pri tem „privozila" ekipa državne varnosti Maribor, drugo postaja milice Maribor, tretje postaja milice Ravne na Koroškem, postaja milice Ormož pa je bila četrta.

Iz Hajdoš so se udeleženci tekmovanja napotili proti Mariboru. Vožnja je bila ocenjevalna in časovno omejena, saj so med potjo morali tekmovalci opraviti še vrsto pomembnih nalog. Popoldne pa so se delavci UJV mariborskega območja pomerili še v strelskih disciplinah in v orientacijskem pohodu — z vsemi vmesnimi ovirami in nalogami, ki so jih morali tekmovalci reševati po lastni presoji in iznajdljivosti.

V okviru praznovanja jutrišnjega dneva varnosti je bilo tudi v samem Ptuju več prireditev. Sinoči pa je bila v ptujskem gledališču uprizoritev Borovih Raztrgancev, ki so jih pripravili za oder, pod strokovnim vodstvom režiserja iz mariborskega gledališča, miličniki in miličnice z mariborskega območja. M. Ozmec

Številne prireditve in športna tekmovanja delavcev UJV

Ogled proge pred začetkom spretnostne vožnje na kartodromu v Hajdošah. Foto: M. Ozmec

Kuba — Jugoslavija v Ptuju

Skok pod košem in ostal je končni rezultat 95:82 za Jugoslavijo. Foto: S. Mohorič

V torek zvečer, 3. maja 1977, sta se v športni dvorani Mladika v Ptuju pomerili v prijateljskem srečanju v košarki reprezentanca Kube in mlada reprezentanca Jugoslavije.

Gostje iz daljnje, a prijateljske Kube so prispeli v Ptuj v torek popoldne. Pred hotelom „Poetovio" so jih sprejeli predstavniki TKS Ptuj, kjer so bili na kosilu. Za tem jih je na ptujskem gradu sprejel predsednik skupščine občine Ptuj, Branko GORJUP, ki je goste seznanil z bogato preteklostjo Ptuja in s sedanjim trenutkom naše občine. Zaželel jim je tudi iskreno dobrodošlico in nadaljnjih športnih uspehov. (Podrobnosti o srečanju preberite na športni strani). L. k.

Središče ob Dravi

Mladi bratje

Ormoška občina je bila ob prazniku OF gostiteljica delegacij zveze mladine iz občin Vrnjačka Banja, Novi Travnik, Split in Velenje. Na slovesnosti v Središču ob Dravi so predstavniki občinskih konferenc zveze mladine iz omejenih občin, skupaj z mladimi iz ormoške občine slovesno podpisali listino o medsebojnem pobratenju in sklenili, da bodo različne oblike bratskega sodelovanja še bolj okrepili.

Slovesnost v Središču ob Dravi so mladi popestrili s kulturnim sporedom, ob podpisu bratske listine pa so spontano zaploskali, zapeli in vzklikali gesla o privrženosti uesničevanja politike zveze komunistov s tovarišem Titom na čelu.

JOS

KORISTNA IZMENJAVA IZKUŠENJ

Predstavniki perutninskih farm iz cele Jugoslavije, ki so se zbrali na posvetu v Ptuju, 6. maja, so pregledali dosedanje izkušnje s področja vrednotenja dela in politike delitve OD po delu in rezultatih dela v skladu z določili zakona o združenem delu. Posvet je imel nalogo poiskati osnovna vodila za sprejem kriterijev in meril za delitev po delu in rezultatih dela. V iskanju le-teh pa je potrebno izhajati iz specifičnosti posameznih sredin, so med drugim soglašali udeleženci posveta.

Posvet, ki ga je vodil, sekretar zveznega odbora sindikata delavcev za kmetijstvo, živilsko in tobačno industrijo Jugoslavije, Bogdan Todorovski, je v imenu SO Ptuj in DPO občine, pozdravil Franc Klemenčič, podpredsednik OS ZS občine Ptuj. MG

TEDNIKOV UVODNIK • TEDNIKOV UVODNIK

Kontinuiteta varnosti

Ob letošnjem praznovanju dneva varnosti, ko sočasno s številnimi prireditvami in proslavami, praznujemo velike obletnice tovariša Tita in Partije, bi bilo preskromno, da bi se omejevali le na tisti zgodovinski akt vrhovnega komandanta, maršala Tita, s katerim je ustanovil oddelek za zaščito naroda pred 33 leti. Potrebno se je ozreti nazaj, v obdobje bojev KPJ v najtežjih ilegalnih pogojih.

Prav v obdobju, ko so buržoazni režimi in drugi razredni sovražniki uporabljali vsa sredstva, da bi onemogočili razvoj delavskega gibanja. Najtežje udarce so naši Partiji zadajali prav z vrivanjem vohunov in izzivalcev, s pridobivanjem izdajalcev. V boju proti temu so se v Partiji izpopolnjevale organizacijske oblike, povečevala in ostrila se je budnost komunistov.

Po prihodu tovariša Tita na čelo Partije so se vrste komunistov še bolj učvrstile in utrdile med množicami delovnih ljudi. Prav ta povezanost z ljudstvom je pripomogla, da je Partija že pred vojno izbojevala številne zmage v boju z razrednim sovražnikom. To so bile dragocene izkušnje za še težje naloge v narodno-osvobodilnem boju proti fašističnim silam in njihovim prekanjenim obveščevalnim službam. Tako je Partija tudi po tej strani pričakala pripravljena na najtežje dni v zgodovini naših narodov.

Dovolj je, če se spomnimo samo junaških dejanj VOS — varnostne in obveščevalne službe OF, narodne zaščite, VDV — vojske državne varnosti. V času, ko se je vojna bližala zmagovitemu koncu, ko je bilo treba zavarovati pridobitve narodno-osvobodilnega boja in socialistične revolucije pred notranjimi in zunanjimi sovražniki, je nastala tudi zgodovinska potreba po ustanovitvi čvrste službe — oddelka za zaščito ljudstva — kot enotne vsedržavne organizacije državne varnosti.

Prve kadre za to službo je vzgojila in dala Partija in to najsposobnejše in najbolj prekaljene ljudi. To Zveza komunistov dela še tudi danes, čeprav v drugačnih pogojih. Prav to je bilo tudi zagotovilo, da so službe varnosti vseh 33 let dosedanjega dela dokazovale in dokazujejo svojo pripadnost delavskemu razredu, socialističnemu samoupravljanju na osnovah marksizma in svojo visoko strokovno usposobljenost. S tem tudi zagotavljajo nemoten razvoj naše socialistične družbe.

Smo v obdobju, ko naši delovni ljudje in občani vse bolj neposredno uresničujejo družbeno samozaščito kot svojo pravico in dolžnost v organizacijah združenega dela, v krajevnih skupnostih, v SIS in drugih samoupravnih organizacijah, v občini, družbenopolitičnih organizacijah in društvih. Te svoje funkcije pa delovni ljudje in občani ne bi mogli učinkovito opravljati brez pomoči organov za notranje zadeve, visoko usposobljenih ljudi javne in državne varnosti.

Družbena samozaščita je v prakso prenešena ideja o oboroženem ljudstvu, ki se je sposobno samo braniti pred vsemi, ki bi se želeli vmešavati v zadeve naše socialistične graditve. Dolžnost delavskega razreda, vseh delovnih ljudi in občanov je, da branijo pridobitve naše socialistične revolucije in omogočajo njen nadaljnji potek, ne le zase, temveč tudi za bodoče generacije. To je tudi glavni dejavnik, ki zbližuje in povezuje delavce v organih varnosti z delovnimi ljudmi in občani in obratno, da se zlivajo v celoto, v kateri je vsak odgovoren vsem in vsi vsakemu za varovanje našega samoupravnega socialističnega sistema.

Prav zato je dan varnosti obenem praznik vseh delovnih ljudi in občanov, vse naše samoupravne družbe. Izkušnje, pridobljene v narodno-osvobodilnem boju in ljudski revoluciji so nam najboljše vodilo in zagotovilo, da bomo skupno z našo idejno čvrsto in strokovno usposobljeno službo varnosti onemogočili slehernega sovražnika.

Franc Fideršek

TEDNIKOV UVODNIK • TEDNIKOV UVODNIK

Razgovor s Franjom Gnilškom, predsednikom izvršnega sveta SO Ptuj in predsednikom skupščine MDA Slovenske gorice 1977

Kramp in lopata — učinkovito orodje mladih

LE ŠE SLAB MESEC DNI IN MLADI IZ VSE SLOVENIJE BODO LETOS VNOVIČ ZAVIHTELI KRAMP IN LOPATO TER SE SPOPRIJELI Z ILOVNATO SLOVENJEGORIŠKO ZEMLJO. V DORNAVI, KJER BO TUDI LETOS CENTER MLADINSKE DELOVNE AKCIJE SLOVENSKE GORICE 1977 JE ŽE VSE NARED, BRIGADIRJI PA ŽE TEŽKO ČAKAJO DNEVA, KO BODO SPET SKUPAJ.

FRANJO GNILŠEK, PREDSEDNIK IZVRŠNEGA SVETA SKUPŠČINE OBČINE PTUJ IN PREDSEDNIK SKUPŠČINE MDA SLOVENSKE GORICE 1977, NAM JE UVODOMA POVEDAL:

„Mladinska delovna akcija se je v naši občini pričela v letu 1975, to je z MDA Haloze 1975. V letu 1976 smo pričeli z mladinsko delovno akcijo na drugem koncu naše občine, v Slovenskih goricah, kjer je mladina iz vse Slovenije kopala jarke za zgraditev vodovoda, ki letos že oskrbuje del Slovenskih goric. V našem srednjeročnem programu pa je začrtano, da bomo oskrbeli z vodo vse Slovenske gorice. Za celotno investicijo predvidevamo 102 milijona dinarjev, v njej pa je izredno velik delež mladih na mladinskih delovnih akcijah, saj znaša kar 10 odstotkov.

V lanskem letu so mladi s svojim delom prekoračili planirano vrednost in opravili dela za okoli 2 milijona 400 tisoč dinarjev. Vsi brigadirji so bili nameščeni v osnovni šoli Dornava, v prostem času pa so se lahko posvetili tudi drugim interesnim dejavnostim, posluževali so se nekaterih športnih objektov v Dornavi, dvorana pa jim je razen jedilnice služila tudi za prireditve. Lanskoletna akcija, ki je potekala od črpališča v Škorbi je bila ob sodelovanju Komunalnega podjetja Ptuj, ki je opravilo dela na dobršnem delu trase, speljana do konca vasi Podvinci.

Letos bo nadaljevanje akcije v smeri Mostja in Gabernika, kjer bo končni cilj letošnje mladinske delovne akcije. Tudi letos je **predvidena vrednost obsega del**

mladih okoli 2 milijona dinarjev. Mladi pa bodo predvidoma opravljali dela tudi pri gradnji vodovoda v smeri Dornava, kjer bo center mladinske delovne akcije Slovenske gorice ostal v vsem srednjeročnem obdobju. Tudi v tej krajevni skupnosti je nujno zagotoviti vodoskrbo, saj smo letos še primorani voziti pitno vodo do naselja brigadirjev."

Morda bo zanimivo, če zvemo iz katerih krajev bodo sodelovali mladi na letošnji mladinski delovni akciji?

„Sodelovali bodo mladi iz občin Brežice, Črnomelj, Domžale, Grosuplje, Ljubljana–Siška, Ljubljana, Vič–Rudnik, Logatec, Maribor, Radlje, Ravne in Sežana; torej iz enajstih slovenskih občin."

Koliko brigadirjev pa bo letos sodelovalo na akciji?

„V letošnjem letu bo število brigadirjev enako lanskemu. Od 2. junija ko bo pričetek letošnje akcije, pa tja do konca avgusta se bo v Dornavi zvrstilo 550 brigadirjev iz vseh omenjenih občinskih konferenc ZSMS."

V torek, 26. aprila se je v prostorih krajevne skupnosti Ptuj sestala skupščina MDA Slovenske gorice 77 na svoji prvi redni seji, kaj ste se dogovorili na njej?

„Skupščina mladinske delovne akcije je najvišji samoupravni organ, v katerem so z delegati zastopani vsi udeleženci – podpisniki samoupravnega sporazuma o mladinski delovni akciji Slovenske gorice 1977. Izraziti moram resnično zadovoljstvo, da se je te prve skupščine udeležilo iz devetih občinskih konferenc ZSMS lepo število delegatov. Odsotna sta bila le predstavnik iz Ljubljana-Šiška in pa žal tudi najbližje občinske konference, to je iz Maribora. Na seji smo se dogovorili o konkretnih nalogah in o poteku akcije same."

Ali bodo mladi razen omenjene osrednje akcije sodelovali še na kakšni udarniški akciji?

„Ob tem osnovnem programu izkopa vodovodnih jarkov je predviden še dopolnilni program dela mladinskih delovnih brigad. Mladi bodo sodelovali na takozvanih udarniških akcijah in pri drugih delih. Želja vseh nase je, da bi se občani v naši družbenopolitični skupnosti zavedali pomembnosti akcije, da bi se srečevali z mladino, ki prihaja s polnim elanom in pridno opravlja svoje naloge. Da bi pa to omogočili imamo v okviru dopolnilnega programa predvideno tudi vključevanje mladih skozi udarniške akcije pri realiziranju programov krajevnih skupnosti na manj razvitem območju, kjer gre za različne naloge, za urejanje cestišč in raznih drugih akcij. Predvidevamo, da se bodo mladi vključevali v taka dela predvsem v krajevnih skupnostih Grajena, Juršinci, Dornava, Stoperce, Ptujska gora in Cirkulane."

Kako ste zadovoljni z dosedanjo povezavo domačinov in brigadirjev?

„Menim, da do sedaj ta povezava ni bila takšna, da bi lahko bili z njo zadovoljni. Zato koristim možnost, da pozovem resnično vse občane, še zlasti mladino, da se povezuje in sodeluje z brigadirji iz vse Slovenije, da se tudi sami konkretno vključujejo v akcije v krajevnih skupnostih in da poskušajo navezovati čim več stikov. Menim, da bomo lahko na ta način uspešneje dosegli tiste cilje, ki so jih bile pripravljene prevzeti mladinske delovne akcije, so pa v bistvu naše naloge v okviru srednjeročnega programa in našega nadaljnjega razvoja."

Pripravil: M. Ozmec

LETOS ZAČETEK GRADNJE 300 NOVIH DRUŽBENIH STANOVANJ

V petek 6. maja so se sestali zbori enot in skupščina Samoupravne stanovanjske skupnosti občine Ptuj. Uvodoma so delegati potrdili izvedbo sklepov z zadnjega zasedanja, sprejeli informacijo o problematiki stanovanjske graditve in potrdili ukrepe organov stanovanjske skupnosti za izvedbo programa gradnje stanovanjskih objektov.

Tako bodo v letošnjem letu pričeli z gradnjo okrog 300 stanovanj v družbeni lasti. Dokončali naj bi jih v prihodnjem letu in tako ujeli dinamiko stanovanjske gradnje kot smo si jo **zastavili**. Ta sedaj še kasni zaradi razlogov o katerih smo že obširno poročali. Tako bodo dani pogoji, da bomo v prihodnje lažje izvajali program družbeno usmerjene stanovanjske gradnje. V razpravi je bilo še enkrat poudarjeno, da so stanovanja del socialne varnosti naših delavcev.

Ob obravnavi finančnih poročil z zaključnimi računi in poročilu o delu v letu 1976 so delegati skupščine sprejeli predlog konference delegacij Kmetijskega kombinata Ptuj o dopolnitvi odloka o subvencioniranju stanarin s sprejetjem oziroma upoštevanjem dodatnih kriterijev kot so na primer mnenja socialnih služb v podjetjih in krajevnih skupnostih.

Aktiv komunistov skupnosti je v preteklem letu pripravil oceno delovanja stanovanjske skupnosti in njenih organov in jo tudi sprejel. Kot dopolnitev je sprememba višine prispevne stopnje, ki bo ostala nespremenjena, torej 6 % od osnove bruto osebnih dohodkov. Ker sporazum o združevanju sredstev v sklade skupne porabe in namenskem združevanju letos poteče, so delegati na seji skupščine potrdili predlog novega samoupravnega sporazuma. Ta bo veljal za obdobje 1977—1980. Sporazum bo posredovan v podpis in obravnavo organizacijam združenega dela skupaj z ostalimi sporazumi in to še v tem mesecu.

V razpravi so delegati med drugim opozorili na nujnost gradnje solidarnostnih stanovanj na podeželju, ker bomo le tako lahko zavrli odhod mladih v mesta. Predvsem velja to za kmetijske delavce, ki jih potrebujemo tam kjer delajo in ne v mestih, kjer zraven stanovanj primanjkuje tudi spremljajočih objektov in ustanov kot so šole, vrtci, igrišča in podobno. Zraven gradnje novih pa bodo morali tudi obnavljati obstoječe stavbe na podeželju, saj bomo tako rešili marsikateri stanovanjski problem z manjšimi sredstvi.

Po zadnjih zapletih glede arheoloških izkopavanj in kasnitvi gradnje stanovanj se stvari obračajo na bolje. Zato so delegati obravnavali delovna osnutka dveh družbenih dogovorov. To sta družbeni dogovor o upravljanju in financiranju arheoloških izkopavanj in raziskovanj na spomeniškem območju občine Ptuj. V njih so opredeljene naloge in obveznosti podpisnikov od občinskih do republiških organov, kajti varovanje kulturnih spomenikov evropskega pomena ni obveza samo občanov ptujske občine.

Predstavniki skupnosti so delegate obvestili, da jih v prihodnje lahko vabijo na seje delegacij, ko te razpravljajo o stanovanjski problematiki. Tako bo kvaliteta dela delegacij lahko boljša od sedanje, ker se vedno bolj poraja potreba po posebnih delegacijah namesto sedanjih splošnih.

Po zasedanju so si delegati ogledali gradbišče bloka B-2, arheološka izkopavanja in pripravljalna dela za nadaljnjo gradnjo stanovanj ob Volkmerjevi cesti.

l. k.

3800 prostovoljnih delovnih ur za novo skladišče

V praznovanje letošnjih Titovih in partijskih jubilejev ter mednarodnega delavskega praznika 1. maja, je kolektiv trgovskega podjetja na veliko in malo IZBIRA Ptuj, 27. aprila na dan OF, proslavil pomembno delovno zmago z otvoritvijo največjega objekta, ki ga je kolektiv Izbire zgradil v v svojih 25. letih delovanja — novega skladišča v Slovenji vasi pri Ptuju z okrog 6000 kv. metri uporabne površine.

Kolektiv Izbire je od 22 zaposlenih delavcev v letu 1957 danes pomembna delovna organizacija v ptujski občini, ki zaposluje 424 de- delavcev in vajencev v 32 delovnih enotah v občini Ptuj in treh izven njene meje. V letu 1952 so ustvarili 1,249.000 dinarjev dohodka, lani pa za 650 milijonov, kar je za 520 krat več kot pred 25 leti.

„Naši uspehi niso zgolj slučajnost, so plod dolgoletnega prizadevanja kolektiva Izbira in samoodpovedovanja," je dejal v uvodnem govoru predsednik delavskega sveta Franček Primožič. Njegovo trditev dovolj zgovorno potrjuje 3800 prostovoljnih delovnih ur, ki so jih delavci Izbire vložili v gradnjo svojega novega skladišča. Prvi buldožer je zaoral 29. septembra 1976 in v slabih sedmih mesecih je bilo skladišče v Slovenji vasi nared, da sprejme prve količine blaga, ki v teh dneh že polni trgovine širom Slovenije in v sosednji Hrvaški.

Poleg tega je kolektiv pridobil še 5600 kv. metrov odprtega skladiščnega prostora, asfaltiranih pa je tudi 1400 kv. metrov cest in dovoznih poti.

Najstarejši delavec v skladišču MIRKO ŠILAK, je simbolično prerezal trak pred vhodom v skladišče, v katerem je bil nato še bogat kulturni program z nastopom recitatorjev iz gimnazije Dušana Kvedra, pevskega zbora in recitatorjev iz osnovne šole Videm, nad katero ima Izbira patronat, tamburaškega orkestra DPD Svoboda iz Ptuja in ptujski pihalni orkester.

Podpredsednik skupščine občine Ptuj Oto Polič, ki je v imenu skupščine in družbenopolitičnih organizacij čestital delavcem izbire za pomembno delovno zmago, je nato podelil še šest državnih odlikovanj predsednika republike za dolgoletno in požrtvovalno in uspešno delo v kolektivu. Red dela s srebrnim vencem so dobili Vera Muršič, Ciril Muršič in Bruno Valentin, medalje dela pa Mirko Šilak, Ivica Mlakar in Branko Levičnik.

Devetnajst Izbirinih delavcev je dobilo tudi jubilejne nagrade za 10 in 20-letno uspešno delo v podjetju, ki sodi med tistih šest delovnih organizacij v občini, ki ustvarjajo 84 % celotnega dohodka.

Tega dne je bilo na igrišču pred novim skladiščem v Slovenji vasi tudi športno tekmovanje v malem nogometu, zmagala je ekipa Izbire, druga je bila Panonija, tretji pa Merkur in v streljanju z zračno puško, kjer so bili najboljši strelci Panonije, strelci Izbire drugi in na tretjem mestu strelci Merkurja.

m. šneberger

Izbirina skladišča v Slovenji vasi s 6 tisoč kvadratnimi metri uporabne površine.

Foto: S. Kosi

Perutninarji ob Titovih in partijskih jubilejih

V proslave, s katerimi se delovni ljudje in občani naše družbene skupnosti spominjamo zgodovinskih mejnikov naše partije, tov. Tita in revolucije, so se vključili tudi delavci ptujske Perutnine. Na razširjeni seji delavskega sveta, ki je bila namenjena proslavi letošnjih jubilejev, so se 26. aprila 1977 zbrali perutninarji v dvorani narodnega doma v Ptuju. Na prireditev so povabili tudi člane nove TOZD — Ptujske tiskarne in predstavnike družbeno političnih organizacij občine Ptuj.

Po otvoritvenem nagovoru predsednika centralnega delavskega sveta, Draga Čaterja je ptujski komorni moški zbor zapel internacionalo. Za tem je predsednik konference osnovnih organizacij sindikata pri Perutnini Ivan Zupanič s slavnostnim nagovorom prisotnim priklical v spomin zgodovinske dogodke, s katerimi so si jugoslovanski narodi pod vodstvom partije in Tita s krvjo in odrekanji edini priborili samoupravni socializem.

Ob teh velikih mejnikih se je potrebno spomniti tudi drugih, od kmečkih puntov, velikih stavk železničarjev in drugih delavcev, prve partizanske puške, do prve slovenske vlade v Ajdovščini, delavskih svetov in zakona o združenem delu, saj so vsi ti dogodki kamenčki in kamni v mozaiku trdne zgradbe samoupravne socialistične Jugoslavije.

Največji povdarek je predsednik konference tov. Zupanič posvetil imenu in liku tov. Tita in zaključil z besedami:

„Vsi, ki smo zaposleni pri Perutnini smo ponosni in dostojanstveno proslavljamo te pomembne jubileje, ker se dobro zavedamo njihovih velikih pomembnosti za delavski razred. Posebno nam je drago, da se tov. Titu že tretjič podeljuje red narodnega heroja".

Po slavnostnem govoru so predsedniku Titu ob njegovem 85. rojstnem dnevu poslali pozdravno pismo, v katerem mu izražajo iskrene želje kolektiva Perutnine, naj še dolgo vodi jugoslovanske narode k napredku kot to zna in more veliki Jugoslovan — državljan sveta — TITO.

Po dolgem in burnem aplavzu so nadaljevali kulturni del svečanosti učenci osnovne šole Franca Belšaka iz Gorišnice, recitirali so člani kolektiva Perutnine, komorni zbor, katerega polovica sestavljajo delavci Perutnine, je zapel še nekaj pesmi. Ob zaključku proslave so si zbrani ogledali film o Titu in se ob tem spomnili mnogih podrobnosti, mnogo pa so videli tudi novega, predvsem „Titov delovni dan".

Lojze Cajnko

Mladina bratskih občin na pohodu po poteh revolucije

Na povabilo štaba Krambergerjevega odreda so se delegacije Zveze socialistične mladine občin Koprivnica, Krapina, Slovenska Bistrica in Varaždin udeležile letošnjega pohoda „Po poteh revolucije". Delegacije so krenile na pohod s Slovenskogoriško četo in se v njej podrobneje seznanile z vlogo in deležem Slovenskogoriške-Lackove čete, ki je bila ustanovljena spomladi 1942.

Člani delegacije ZSM občin Koprivnica in Krapine

Delegaciji mladine občin Koprivnica in Krapina sta se po končanem pohodu zadržali v štabu odreda in se skupaj s predstavniki štaba Slovenskogoriške čete pogovarjali o delu mladine v občini Ptuj in na območju Slovenskih goric. Obe delegaciji sta izrazili željo po trajnejših oblikah sodelovanja med mladino obeh bratskih republik, ob odhodu pa zagotovili, da se bodo prihodnje leto zopet udeležili pohoda „Po poteh revolucije".

Feliks Bagar

21. maja osrednja občinska svečanost

V občini Slov. Bistrica se pripravljajo, da bi kar najbolj svečano proslavili pomembne partijske jubileje 40. obletnico prihoda tovariša Tita na čelo KPJ, 85. obletnico njegovega rojstva in 40. obletnico ustanovnega kongresa KPS na Čebinah. Pri komiteju OK ZKS Slov. Bistrica je bil sestavljen posebni odbor za pripravo teh jubilejev in tudi praznovanj meseca mladosti. Odbor sestavljajo predstavniki vseh družbenopolitičnih organizacij in skupščine občine Slov. Bistrica.

S posebno pozornostjo so se v ta praznovanja vključili tudi mladi, ki so v tá praznovanja vnesli tudi svoj program ob letošnjem mesecu mladosti, ko se vrstijo številna srečanja, svečanosti in športne prireditve v vseh sredinah kjer delujejo mladi.

Pomemben del teh svečanosti so izvedli že v aprilu. Tako so v času od 13. do 18. aprila v kurirčkovi torbici pionirji ponesli pozdrave tovarišu Titu. V začetku aprila je bilo v osnovni šoli „Velko Vlahović" na Črešnjevcu občinsko tekmovanje klubov OZN. Na predvečer osrednje proslave na Čebinah pa so mladi občine Slov. Bistrica zakurili kresove na vseh večjih hribih. V soboto 16. aprila sta izpred spomenika NOB v Gaju pri Zg. Polskavi odšli na pot dve občinski štafeti s pozdravi tov. Titu. V treh dneh sta obiskali skoraj vsak kraj bistriškega Pohorja in Haloz. Pomemben dogodek v okviru praznovanj partijskih jubilejev je bil tudi v soboto 23. aprila, ko so mladinci prostovoljci iz enot teritorialne obrambe odšli po poteh Pohorskega bataljona. V ponedeljek 25. aprila pa je bilo v Slov. Bistrici zaključeno tekmovanje znanja „Tito, revolucija, mir". V vseh krajevnih skupnostih so bile tudi svečanosti v okviru praznovanj 36. obletnice OF in delavskega praznika 1. maja. Na hribih bistriške občine so ponovno zagoreli številni kresovi.

Majska praznovanja bodo v znamenju svečanosti in prireditev mladih, saj ti praznujejo mesec mladosti. Vse prireditve mladih in tudi v okviru partijskih jubilejev so letos tesno povezane. Že 7. maja je bila v avli nove osnovne šole Slov. Bistrica tradicionalna revija pevskih zborov te občine. Na vsakoletnem orientacijskem pohodu, letos bo ta izveden v petek 20. maja, bodo razen rezervnih vojaških starešin sodelovali tudi predstavniki in ekipe mladine.

Iz Gaja pri Zg. Polskavi sta letos odšli na pot dve občinski štafeti.

Osrednja občinska svečanost v okviru praznovanj partijskih jubilejev in meseca mladosti na območju občine Slov. Bistrica bo v soboto 21. maja ob 10. uri na športnem stadionu TVD Partizan Slov. Bistrica. Svečanosti bodo pričele z akademijo na kateri bodo po slavnostnih govorih nastopili s programi še cicibani, pionirji in mladinci. Na svečanosti bodo sodelovali tudi pripadniki bistriške garnizije JLA, teritorialnih enot in športniki. Na svečanosti bodo sprejeli pionirje v organizacijo ZSMS, opravljen pa bo tudi sprejem v članstvo ZK. Najboljšim rezervnim starešinam in mladincem, ki bodo sodelovali na orientacijskem pohodu, dan prej pa bodo podelili nagrade, priznanja in pokale.

Že v torek 24. maja se bodo zbrali na razširjeni seji člani občinske konference ZKS in ZSMS. Ob tej priložnosti bodo skupno ovrednotili pomen ustanovnega kongresa KPS na Čebinah, v zgodovinskih pogojih in z vidika nadaljnjega razvoja. Obravnavali bodo tudi dosedanji odziv partijske politike v občini in ocenili rezultate naporov delovnih ljudi in občanov v tej smeri. S posebno pozornostjo bodo obravnavali tudi proces uresničevanja družbene vloge ZK v bistriški občini. Na tej seji bodo najboljšim v občinskem tekmovanju pionirjev, na temo „Tito, revolucija, mir" podelili priznanja in diplome. Podeljena bodo priznanja najboljšim osnovnim organizacijam ZSMS in zmagovalcem v občinskih mladinskih športnih igrah, izvedenih v okviru praznovanj meseca mladosti.

Ta dan, popoldne bo v likovnem salonu gradu v Slov. Bistrici odprta tudi razstava likovnih del mladih likovnih amaterjev te občine. V okviru praznovanj meseca mladosti in partijskih jubilejev bo v petek 27. maja v Slov. Bistrici še kviz mladine krajevnih skupnosti, TOZD, OZD, in poklicne šole na temo „Tito, revolucija, mir". V krajevni skupnosti Makole se v praznovanja vključujejo tudi z otvoritvijo stalne marksistične knjižnice.

Svoj delež v tem praznovanju bodo prispevali tudi najmlajši občani, ki se bodo v soboto 4. junija predstavili v mestnem parku Slov. Bistrica, s prikazom ustvarjalnosti na temo „Ciciban—Tito". Nastopili bodo cicibani in člani vzgojnovarstvenega zavoda Slov. Bistrica. Dom armije v Slov. Bistrici pa se je v praznovanje vključil z zanimivo razstavo, ki ima naslov: „Jugoslavija in svet v dneh zmage". V mesecu juniju bo v Slov. Bistrici še velika športna manifestacija — srečanje športnikov aluminijske industrije Jugoslavije.

Besedilo in slika: Viktor Horvat

Večer ob partizanski bolnišnici

V praznovanje letošnjih jubilejev partije in tovariša Tita, praznika OF in dela, so se prizadevno vključili tudi v ptujski bolnišnici dr. Jožeta Potrča. V bolnišničnem parku so postavili improvizirane objekte partizanske bolnišnice in ob njih izvedli kulturni spored z nastopom bolnišničnega pevskega zbora, folklorne skupine in recitatorjev. Kot gostje so sodelovali tudi ptujski pihalni orkester, taborniki osnovne šole Franca Osojnika in vojaki ptujske garnizije JLA.

Slavnostni govornik na proslavi je bil direktor bolnišnice, primarij dr. Mitja Mrgole, delavcem kolektiva bolnišnice pa so podelili tudi jubilejne nagrade.

Nevsakdanje in posrečeno izbrano okolje za proslavo, kakovosten kulturni spored, pokanje petard, ognjemet in kres okoli katerega so zaplesali kozarsko kolo, so sklenili prireditev v celoto, ki zasluži vso pohvalo prizadevnim kulturnikom v „belem", kot pač radi rečemo delavcem v zdravstvenih ustanovah.

Besedilo in slika: JOS

Bolnišnični park z improviziranimi objekti partizanske bolnišnice v ozadju je bil prizorišče zelo uspele proslave.

Visoko pod nebo je zagorel kres okoli katerega so delavci bolnišnice in gostje zaplesali kozarsko kolo.

VIDA ROJIC

TEH NAŠIH 40 LET

(10. nadaljevanje)

HITLERIZEM V PTUJSKEM OKRAJU

Leta 1939 so ptujski hitlerjevci visoko dvigali svoje glave, kar ni čudno, saj je z naglico rasla moč fašističnih držav. Po ohranjenem spisku je bilo v ptujskem Kulturbundu pred drugo svetovno vojno 538—541, v ormoškem pa 115 članov. Iz vrst Kulturbunda so ustanovili oborožene oddelke SA (Sturmabteilung). Člani SA iz Ptuja so sodelovali leta 1938 pri preseljevanju besarabskih Nemcev, o čemer so ohranjene fotografije. Člani Kulturbunda so se pridno udeleževali skupinskih izletov v Nemčijo. Ti izleti so krepili nacistično miselnost in pomagali nemški vohunski službi. Ptujski hitlerjevci so bili povezani z drugimi nacističnimi postojankami v Sloveniji. V Ptuju so se sestajali v raznih nemških gostilnah. Po mestu so izzivali z nemško nošo. Sprejemali so razne ljudi iz Nemčije, ki so pri nas vohunili. Na nemških prireditvah so govorniki javno izražali željo, da se naši kraji priključijo nemškemu rajhu.

V odpor proti hitlerizmu v ptujskem okraju so nastopili zavedni Slovenci, slovenska društva, šolstvo, najbolj dosledno pa Komunistična partija. Od legalnih strank pa ni bila nobena sposobna zoperstaviti se vplivu hitlerizma, saj so vse stremele le za ohranitev svojih razrednih pozicij.

Nemštvo je imelo v ptujskem okraju tudi trdne gospodarske temelje, saj so imeli Nemci in nemčurji v rokah mnogo podjetij in trgovin ter veliko zemljiško posest. Po ohranjenem nemškem poročilu je bilo kar 232 podjetij.

Ponemčena slovenska družina Ornigg je imela veleposest, veletrgovino z vinom in pekarijo. Krakerji so bili grosisti tekstilnega blaga; Pirichi tovarnarji usnja; Artenjaki posestniki in trgovci; Hutter je bil tovarnar alkoholnih pijač; Celotti in Scharner sta bila posestnika in opekarnarja, Josefina Reinchard je bila lastnica izvoznega podjetja s perutnino in divjačino; Kurbricht, solastnica tovarne Vunateks in tovarne strojil v Majšperku. Tovarna čevljev Petovia je bila podružnica avstrijske tovarne Humanik.

Nemštvo je imelo gospodarske postojanke tudi v Ormožu, Središču, Halozah, Slovenskih goricah in drugod. V Ptuju so zaposlovala nemška podjetja večino slovenskih delavcev. Največ zaslug ima Komunistična partija, da zaposleni v nemških gospodarskih obratih niso klonili v svoji narodni zavesti, kakor so želeli hitlerjevci. Žal pa je odvisnost od nemškega kapitala marsikoga privedla v hitlerjevske vode. Tudi ljudstvo, ki je po krivdi nazadnjaških jugoslovanskih vlad živelo v bedi, je nasedalo nacistični propagandi. Ta jim je pod okriljem nemškega rajha obljubljala blagostanje. In spet moramo poudariti, da je KP s svojim razkrinkavanjem hitlerizma med kmečkim ljudstvom, predvsem pa med člani Zveze kmečkih fantov in deklet, odvračala ljudi od vpliva nacistične propagande.

V Klepovi hiši v Krčevini pri Ptuju št. 44 je delovala ciklostilna tiskarna KP od leta 1935 do 1937.

Med največjimi nemškimi izzivanji so bila poletna taborjenja hitlerjevske mladine v Celottijevem vinogradu na Gorci v Halozah, kjer se je urila v orožju in pozdravljala po hitlerjevsko. Aprila 1938 so hitlerjevci obesili na ptujski mestni stolp hitlerjevsko zastavo, dolgo 8 m, v čast Hitlerjevemu rojstnemu dnevu. Malo pred vojno pa je pristalo nemško letalo blizu Lovrenca na Dravskem polju. Šofer iz Kubrichtove tovarne je iz letala sprejel paket in letalo je spet odletelo.

Za vsa ta dejanja so prejemali Nemci le simbolične kazni.

MLADINA V BOJU PROTI HITLERIZMU

Med posebnimi nastopi proti hitlerizmu, ki jih je vodila KP, naj navedem nekatere!

Zelo pomembna je bila obveščevalna služba, ki so jo vodili skojevci o delovanju ptujskih hitlerjevcev. Druga velika naloga, ki jo je opravljala KP pa je bilo razkrinkavanje hitlerizma med delavci, kmeti in dijaki. Pri tem je opravila svoje veliko poslanstvo ciklostilna tiskarna KP, ki je delovala od leta 1933 do 1935 v gledališki kleti, nato pri Klepu v Krčevini pri Ptuju, štev. 44. Leta 1937 se je preselila k Olgi Megličevi na Vičavo, leta 1938 pa v muzejsko klet. Zadnji dve leti je tiskarna delovala spet v gledališki kleti, sem pa tja pa tudi v kakšnem skojevskem stanovanju, a le za kak dan.

Letake so razpečavali skojevci in tudi sodelovali v tehniki, posebno od leta 1938 dalje. Zadnji vodja tehnike je bil gledališki igralec Albert Wilhelm, ki je ob vdoru okupatorja tiskarski stroj uničil, da bi ne prišel okupatorju v roke. Seveda bi bilo bolje, da bi ga skril na varno mesto.

V letakih so razkrinkavali delovanje ptujskih hitlerjevcev, posebno avtomobilskega zastopnika Samudo, tovarnarja Piricha, zobotehnika Rajha, ključavničarja Scheichenbauerja, trgovca Urschitza, trgovca Hutterja, trgovce Sellinschegga, Ornigga, Straschilla, klobučarja Plazotta, urarja Pentekerja, trgovca Schoschteritscha, dr. Grila, dr. Fichtenaua in še nekatere. Letaki so klicali v organizirani boj proti hitlerizmu in v boj za ekonomske in politične pravice delovnih ljudi.

24. aprila 1939 je priredilo društvo Jadranska straža v ptujskem gledališču predstavo, na kateri so mladi komunisti vrgli z balkona v parter veliko letakov, ki so klicali v bojkot nemških trgovin. „Lastniki nemških trgovin so hitlerjevci, ki pripravljajo tla nemški invaziji v Jugoslavijo," je pisalo na letakih.

28. in 29. aprila 1939 je narodnozavedna mladina pod vodstvom skojevcev izvedla v Ptuju veliko napisno akcijo. Na hišah hitlerjevcev so se pojavili veliki napisi: SLOVENCI NAPREJ! ZA BLAGOR OČETNJAVE NAJ PUŠKA GOVORI! PROČ Z IZDAJALCI SLOVENSKEGA NARODA! V SLOVANSTVU JE MOČ! NE DAJMO SE! DOL S HITLERIZMOM! HITLERIZEM POMENI VOJNO, GLAD, TEROR!

Stavba ptujskega gledališča, fasado so nacisti med okupacijo odstranili. V letih 1933—35 in 1939—41 je bila v kletnih prostorih gledališča ilegalna ciklostilna tehnika KP. V zgradbi je delovalo od leta 1938 do 1941 avantgardno gledališče pod Žižkovim vodstvom.

Vemo, da so že 1. septembra 1939 nemške divizije vdrle čez poljsko mejo in da sta dva dni za tem Francija in Anglija napovedali Nemčiji vojno. Tako se je začela druga svetovna vojna.

Dalje prihodnjič

DALJE PRIHODNJIČ

USTANOVLJENA SAMOUPRAVNA INTERESNA SKUPNOST ZA VARSTVO OKOLJA ZA OBMOČJE OBČINE PTUJ

Skrb za življenjski in delovni prostor

Z letom 1977 naša skupnost vstopa v organizirani proces z oznako leta varstva in izboljšanja človekovega življenjskega in delovnega okolja. V široki družbeni akciji za varstvo okolja, katere središče postaja skrb delovnega človeka in občana za racionalno ravnanje z življenjskim in delovnim prostorom, mora sodelovati celotna družbena skupnost.

Samoupravna interesna skupnost za varstvo okolja za območje občine Ptuj, ki je bila ustanovljena pred dnevi, je postavila okvire svojega delovanja zelo široko, vendar še brez konkretnih opredelitev, ki pa v svoji srži zahtevajo temeljit in dosleden pristop ter pomoč vseh zainteresiranih dejavnikov.

Na prvi seji skupščine samoupravne interesne skupnosti so delegati pregledali delo iniciativnega odbora za ustanovitev skupnosti ter soglašali s podpisom samoupravnega sporazuma o ustanovitvi in organizaciji samoupravne interesne skupnosti za varstvo okolja za območje občine Ptuj. Sprejeli so statutarni sklep o organizaciji in upravljanju samoupravne interesne skupnosti. Prvo srečanje delegatov skupščine je bilo tudi volilnega značaja, saj so izvolili organe skupnosti; predsednik skupščine je postal Viktor Knez.

MG

Viktor Knez, predsednik skupščine nove SIS. **Foto: R**

DOBITNIKI PLAKETE KS PTUJ

V letošnjem letu partijskih in Titovih jubilejev so se odločili za podelitev plaket trem predvojnim komunistom, ki so delovali na območju krajevne skupnosti. To so:

Franc Kosec, po stažu najstarejši komunist v občini, ki bo prihodnje leto praznoval 50-letnico partijskega staža.

Ivan Potrč, rojen v Krčevini pri Ptuju, eden vodilnih slovenskih pisateljev, komunist je postal leta 1933 kot dijak na ptujski gimnaziji.

Janko Vogrinec, član KP od junija 1941, sedaj še vedno aktiven in predsednik občinskega odbora ZZB NOV Ptuj.

Poleg teh je plaketo dobila še terenska organizacija SZDL Turnišče, ki je s prostovoljnim delom obnovila dom občanov in ga letos odprla, prednjačijo pa tudi pri izvajanju vseh akcij na terenu.

F

SLOVENSKA BISTRICA

Občinska priznanja OF in srebrni znak sindikata najzaslužnejšim

Na osrednji proslavi občine Slov. Bistrica, posvečeni 27. aprilu in 1. maju, katera je bila na predvečer praznika OF, v domu kulture Slov. Bistrica so najzaslužnejšim družbenopolitičnim delavcem te občine podelili srebrne znake OF in srebrne znake sindikata Slovenije.

Letos so občinska priznanja srebrni znak OF prejeli Ivan Lorger iz Poljčan, Milica Peklar iz Pragerskega, Peter Štefanič iz Slov. Bistrice, Zofka Skrbiš iz Pokoš in Rudi Veber iz Oplotnice.

Srebrne znake sindikata pa so sprejeli: Franc Javornik iz Malahorne, Jože Ajd iz Zg. Ložnice, Franc Lukner iz Pragerskega, Ivan Ferk iz Slov. Bistrice, Cirila Podkrižnik iz Slov. Bistrice, Ivan Žorman iz Slov. Bistrice, Maksu Gajšku iz Slov. Bistrice pa je bilo to odličje podeljeno za leto 1976, ker ga takrat zaradi odsotnosti ni mogel sprejeti.

Svečanosti ob tej priložnosti so uspešno popestrili z bogatim kulturnim programom člani folklorne skupine KUD Vinko Jurec iz pobratene občine Varaždin, kateri so v skoraj enournem programu izvajali plese in pesmi jugoslovanskih narodov.

Na tej osrednji občinski svečanosti so člani KUD Vilko Jurec iz Varaždina predali svojim kolegom iz DPD Svoboda Slov. Bistrica zlati znak KUD Vilko Jurec. Za podelitev tega velikega priznanja so se varaždinski kulturniki odločili predvsem na osnovi uspešnega in večletnega sodelovanja na kulturnem področju. KUD Vilko Jurec iz Varaždina je ta priznanja podeljeval v okviru svojega jubileja 30. obletnice nepretrganega delovanja.

Viktor Horvat

Lojzki Stropnikovi zlata značka OF

Na slavnostni seji republiške konference SZDL Slovenije, ki je bila 26. aprila 1977 v Ljubljani, so podelili 20 zlatih značk OF slovenskega naroda. Med letošnjimi dobitniki tega najvišjega priznanja OF je tudi Lojzka Stropnikova iz Ptuja, zato je prav, da jo v nekaj vrsticah predstavimo našim bralcem.

Lojzka Stropnik, rojena Kojc 5. marca 1921, izhaja iz proletarske družine. Že v mladosti je bila delovna v mladinskem aktivu delavskega društva Vzajemnost v Ptuju. Maja 1941 je začela delati v osvobodilnem gibanju. Bila je aretirana in poslana v taborišče Oswiencim (Auschwitz), odkoder se je vrnila decembra 1943 in se povezala z osvobodilnim gibanjem ter delovala kot aktivist OF na območju Lenarta, kjer je takoj po osvoboditvi opravljala odgovorne dolžnosti.

Nato se je vrnila v Ptuj in vse od leta 1945 do 1967 opravljala razne vodilne funkcije v ptujskem okraju in pozneje v občini. Bila je v ožjem vodstvu okrajnega komiteja KPS, pozneje ZKS, OF in SZDL, AFŽ, podpredsednica okrajnega ljudskega odbora v Ptuju, nato občinske-

ga LO, od 1960 do 1967 pa je bila predsednica občine Ptuj in je opravljala še več drugih odgovornih dolžnosti. Vse naloge je požrtvovalno in uspešno opravljala, mnogo je pripomogla pri izgradnji in utrjevanju ljudske oblasti, k razvoju samoupravljanja in razvoju gospodarstva na ptujskem območju in tudi širše.

V letu 1967 je bila izvoljena v republiško skupščino, kjer je prevzela eno od vodilnih dolžnosti in je vse do upokojitve pred dvema letoma opravljala profesionalne poslanske funkcije v skupščini SRS.

Kljub upokojitvi pa je še vedno širše družbeno in politično aktivna, saj uspešno opravlja več odgovornih dolžnosti. Med drugim je članica sveta republike Slovenije in predsednica koordinacijskega odbora tega sveta, predsednica nadzorne komisije ZKS in članica nadzorne komisije ZKJ.

Podelitev najvišjega priznanja OF naroda za leto 1977 Lojzki Stopnikovi pomeni veliko priznanje njenemu dosedanjemu delu za razvoj naše socialistične samoupravne družbe v ožji in širši družbeno-politični skupnosti. Čestitamo!

FF

„Biti dober sindikalni delavec je težka in zahtevna naloga . . ."

Na veliki provomajski proslavi, ki je bila na prostoru Ptujskih toplic, 30. aprila je Janko Bezjak, predsednik občinskega sveta Zveze sindikatov občine Ptuj, podelil 22 posameznikom in trem OOS, srebrni znak slovenskih sindikatov za njihov nenehen boj in vztrajnost v uresničevanju razvoja samoupravnih odnosov in socialistične izgradnje.

Ob priložnosti podelitve priznanj je Janko Bezjak čestital vsem dobitnikom srebrnega znaka ter jim zaželel veliko uspeha v njihovi ustvarjalnosti v sindikalnih vrstah še posebno v uresničevanju revolucionarnih določil zakona o združenem delu.

Srebrni znak slovenskih sindikatov so prejeli: Marjan Štolfa, Splošna bolnišnica dr. Jožeta Potrča; Agata Sedmak, Zavod dr. Marjana Borštnarja; Anton Velikonja, Kovinska šola „Veljko Vlahović"; Jakob Šeruga, Intes, TOZD pekarne, „Vinko Reš" Ptuj; Franc Medved, KK—TOZD Kletarstvo Slovenske gorice; Jurij Zupanc, TGA „Boris Kidrič", Kidričevo; Slavko Orovič, Mercator—TOZD Panonija Ptuj; Ernest Jamer, Kidričevo; Franc Adam, KK — TOZD Kooperacija; Martin Mlakar, Mesokombinat Perutnina; Jože Hentak, IMP—Elektrokovinar Ptuj; Albin Mlakar, AGIS; Zdravko Veldin, AGIS; Olga Belovič, Labod — TOZD Delta Ptuj; Lizika Kustek, Labod — TOZD Delta Ptuj; Rudi Serdinšek, Opekarniško podjetje Maribor, TOZD Opekarna Ptuj; Franc Tetičkovič, Stavbar Maribor, TOZD gradbeništvo Drava Ptuj; Jožica Krajnc, Mesokombinat — Perutnina; Anton Kekec, KK — TOZD Kmetijstvo; Janez Zavec — TOZD Mlekarna in Franc Meško, TGA „Boris Kidrič", Kidričevo.

Srebrni znak pa so prejeli še osnovne organizacije sindikata: IMP — TOZD Elektrokovinar Ptuj, Dom upokojencev Ptuj — Muretinci in Občinski svet Zveze sindikatov občine Krapina.

Vsem prejemnikom srebrnega znaka tudi naše iskrene čestitke!

Pripravila: MG

Letošnji dobitniki srebrnega znaka slovenskih sindikatov, med katerimi je tudi občinski svet ZSH Krapina.

Foto: R

Novinarski raport s 30. seje zborov skupščine občine Ptuj

V petek, 29. aprila 1977 so se na ločenih sejah sestali vsi trije zbori skupščine občine Ptuj. Dnevni red je bil približno enak, s tem, da ga je zbor združenega dela razširil z informacijo o gospodarskih gibanjih v ptujski občini v lanskem letu, v skladu s statutom občine in svojim poslovnikom pa je družbenopolitični zbor o nekaterih vprašanjih le razpravljal in zavzel stališča, odločanje pa je v pristojnosti ostalih dveh zborov.

Za sejo zbora krajevnih skupnosti je bilo značilno, da je bila posebno aktivna delegacija KS Ptuj, ki je skoraj k vsaki točki dnevnega reda imela kakšno vprašanje, predlog ali pripombo, dočim so bili delegati iz drugih krajevnih skupnosti tokrat manj aktivni, razen pri delegatskih vprašanjih. Na sejah posameznih zborov so sodelovali naši sodelavci, ki poročajo:

OCENITI TUDI V NEGOSPODARSTVU

V razpravi o oceni gospodarskih gibanj v lanskem letu so v zboru združenega dela delegati poudarjali, da morajo tiste delovne organizacije, ki so poslovale z izgubo napraviti sanacijske programe, ki morajo biti obenem tudi razvojni programi, zastavljeni torej tako, da ne bodo samo nakazovali načina pokritja sedanje izgube, temveč pot razvoja naprej, kar bo zagotovilo, da do podobne situacije ne bo več prišlo.

Poudarjeno je bilo, da je treba posebno pozornost posvetiti tistim delovnim organizacijam, ki so poslovale na meji rentabilnosti in tistim, ki ne dosegajo nalog, zastavljenih v srednjeročnih razvojnih programih. Posebej je bila podčrtana naloga, da moramo pripraviti oceno in potek gibanj tudi v negospodarstvu, saj bomo le tako dobili celovit pregled nad gospodarjenjem v ptujski občini.

ZA UBLAŽITEV POSLEDIC ŠKODE PO POZEBI

Kmetijska delegacija v zboru združenega dela iz KS Cirkulane se je na seji zanimala, kako je poskrbljeno, da bomo vsaj delno odpravili posledice katastrofe, ki je prizadela naše kmetijstvo. V odgovoru smo slišali, da je o tem že podrobneje razpravljal izvršni svet SO Ptuj in podvzel vse možne ukrepe za ublažitev škode, ki jo je povzročila pozeba. Med drugim so predlagali zavarovalni skupnosti Triglav, da začne teči zavarovalnina takoj po sklenitvi pogodbe in ne šele deseti dan po sklenitvi kot je običaj. To se v glavnem že tudi uresničuje.

Občinski izvršni svet je tudi predlagal republiškim organom, da nam odobre solidarnostna sredstva, ki se v republiškem skladu zbirajo za odpravo posledic naravnih nesreč. Če hočemo vsaj malo ublažiti škodo, ki jo je povzročila pozeba v aprilu, ko je bila zaradi močnih ohladitev kar 12 krat slana, ponekod celo prava zmrzal.

Tretji ukrep so davčne olajšave za kmetovalce, ki pa ne morejo biti tako velike, da bi lahko odločilno vplivale na opravo posledic ogromne škode, ki je bila povzročena našemu kmetijstvu. Tudi pri prispevkih kmetov za zdravstveno in starostno zavarovanje bo treba upoštevati škodo. Za premostitev škode, ki jo je utrpelo naše kmetijstvo po bo potrebna solidarnost vseh delavcev v združenem delu.

VEČ SPROTNEGA OBVEŠČANJA

V razpravi o poročilih o delu pravosodnih organov so se v zboru krajevnih skupnosti, na predlog delegacije KS Ptuj, zavzeli za večjo javnost dela in sprotno obveščanje tako javnosti kot občinske skupščine o vseh družbeno škodljivih pojavih, saj je to pomemben preventivni ukrep. Potrebne in nujne so tudi kadrovske dopolnitve sodišč, zlasti na kazenskem oddelku občinskega sodišča, da bodo zadeve lahko reševali sprotno. Na ta problem opozarja podatek, da je bilo ob koncu lanskega leta kar 1074 nerešenih zadev na kazenskem oddelku, na izrek sodbe pa ja čakalo čez 1300 oseb.

O delu sodnikov za prekrške so imeli delegati pripombe v zvezi s točenjem alkoholnih pijač pijanim in mladoletnim osebam, kar bi morali bolj zaostriti. Opozarjali so tudi na prekrške v zvezi z gradnjami brez gradbenega dovoljenja, zlasti pa na vožnje z vozili, ki niso tehnično brezhibna. To velja še zlasti za družbeni sektor, saj s takimi vozili nevarno ogrožajo človeška življenja na naših cestah.

Delegacija krajevne skupnosti Ptuj je tudi predlagala, da naj sodišče za prekrške ali pa občinska skupščina začne postopek v okviru republike za sprejem materialnega predpisa, na podlagi katerega bi lahko sodnik izrekel kroničnemu alkoholiku, ki ogroža okolje, tudi varnostni ukrep o obveznem zdravljenju.

Podobna stališča je imel tudi družbenopolitični zbor, kjer so se delegati še posebej zavzeli za preučitve možnosti zaostritve v kaznovalni politiki, zlasti zaradi tega, ker je iz poročila razvidno, da je bilo lani izrečenih od vseh kar 70,56 % pogojnih kazni.

URESNIČEVANJE ZAKONA O ZDRUŽENEM DELU

V zvezi s poročilom o delu komisije za samoupravne odnose in notranjo zakonodajo temeljnih organizacij združenega dela, je delegacija KS Ptuj predlagala, predlog je zbor krajevnih skupnosti tudi sprejel, da naj občinska skupščina in vse družbenopolitične organizacije oživijo delo štabov, ki so bili oblikovani pri tolmačenju zakona o združenem delu. Sedaj naj člani teh štabov pomagajo delovnim organizacijam pri konkretnem uresničevanju zakona o združenem delu, spodbujajo družbenopolitične organizacije in samoupravne organe v temeljnih in drugih organizacijah združenega dela, da bo ta izredno pomembna naloga rešena do roka, ki ga določa zakon. Gre za vsebinsko uresničevanje zakona o združenem delu, ne pa le za formalno usklajevanje samoupravnih aktov.

Vsi zbori so enotno sprejeli poročilo o spomeniško-varstveni problematiki, s posebnim poudarkom na prenovo zgodovinskega jedra in zaščite arheološkega izkopavanja. Dali so enotno podporo dosedanjim ukrepom, ki sta jih podvzela izvršni svet skupščine občine Ptuj in samoupravna stanovanjska skupnost Ptuj. Poudarili so, da mora ta problem biti bolj prisoten v širši slovenski javnosti.

Delegati vseh treh zborov so soglasno sprejeli sklep o prepovedi kajenja na sejah, sestankih in posvetovanjih, ki so v prostorih skupščine občine Ptuj. Prav tako je bilo enotno sprejeto priporočilo delovnim skupnostim občinskih upravnih organov, temeljnim organizacijam združenega dela in drugim samoupravnim organizacijam in skupnostim, zlasti še zdravstvenim organizacijam in šolam ter družbenopolitičnim organizacijam in društvom, da sprejmejo podobne sklepe, ki jih naj razširijo tudi na prepoved kajenja v delovnih prostorih.

Delegacija krajevne skupnosti Ptuj je ob tem zastavila vprašanje, ali bo skupščina občine Ptuj ostala samo pri priporočilu, ali pa bo podvzela še nadaljnje ukrepe. Konkretno je ptujska delegacija predlagala, da se prepove kajenje v slaščičarnah in v točilnicah pri samopostrežnih trgovinah, če tobakov dim uhaja v prodajni prostor z živili. Razmisliti bi bilo treba tudi o dovoljenju kajenja v tistih gostinskih lokalih, ki služijo za jedilnice, zlasti za družbeno prehrano.

BOJ PROTI TOBAKOVEMU DIMU

Delegatska vprašanja so bila predložena v glavnem pismeno. To so storile delegacije iz KS Gorišnica, Kidričevo in Majšperk, dočim so delegati iz Leskovca, Trnovske vasi in Dornave na seji vpraševali ustno o raznih komunalnih vprašanjih — ceste, elektrifikacija, zračni koridor pri letališču v Moškanjcih in podobno.

Za konec še to, da so na vseh zborih skupščine občine Ptuj sejam prisostvovali po 4 dijaki iz ekonomske in upravno administrativne šole srednješolskega centra v Ptuju. Dijaki so skrbno spremljali delo posameznih zborov, saj se tako praktično seznanjajo z delom delegacij in s funkcioniranjem delegatskega sistema.

FF, lk, MG

STANKO MEGLIČ

Organizacija ljudske obrambe v temeljnih in drugih organizacijah združenega dela

Zvezni zakon o ljudski obrambi opredeljuje v IV. poglavju temeljne pravice in dolžnosti temeljnih organizacij združenega dela in drugih samoupravnih organizacij in skupnosti, podrobneje pa razčlenjuje posebne dolžnosti organizacij združenega dela glede prednostne proizvodnje in prednostnih storitev, ki imajo poseben pomen za ljudsko obrambo, ki izdelujejo predmete oborožitve in vojaške opreme in obveznosti glede dajanja materialnih sredstev za potrebe jugoslovanske ljudske armade, civilne zaščite, teritorialne obrambe in drugih.

V republiškem zakonu o ljudski obrambi je določeno, da temeljne in druge organizacije združenega dela, samoupravne interesne skupnosti in druge samoupravne organizacije in skupnosti organizirajo in izvajajo priprave za delo v vojni, ter za zaščito in reševanje delovnih ljudi in materialnih sredstev ob vojnih akcijah, ob naravnih in drugih hudih nesrečah ter v drugih izrednih razmerah. Za izvajanje navedenih nalog pa sprejemajo in dopolnjujejo svoje obrambne načrte v okviru svojih programov dela in v skladu z nalogami, ki jih imajo ob neposredni vojni nevarnosti ali v vojni.

Delovni ljudje v temeljnih in drugih organizacijah združenega dela uresničujejo ljudsko obrambo tako, kakor občani v krajevnih skupnostih, vendar s povdarkom na zagotavljanju temeljne dejavnosti v vojni in v drugih izrednih razmerah, zlasti glede opravljanja proizvodnje, storitev in drugih dejavnosti. Delovni ljudje s statutom in drugimi splošnimi akti določijo oblike in način uresničevanja ljudske obrambe ter naloge delavskega sveta oziroma drugega ustreznega organa upravljanja, odbora za ljudsko obrambo in družbeno samozaščito, štaba za civilno zaščito ter drugih organov temeljne ali druge organizacije združenega dela.

Pomembna novost od dosedanje ureditve ljudske obrambe v temeljnih in drugih organizacijah združenega dela je zraven povezovanja s področjem družbene samozaščite še zlasti vključevanje teh organizacij v obrambne priprave krajevne skupnosti. Organizacije se vključujejo v obrambne priprave krajevne skupnosti, v kateri imajo svoj sedež ali posamezne obrate ter sodelujejo s krajevno skupnostjo, pomagajo njenim organom pri izvajanju nalog s področja ljudske obrambe, prav tako pa sodelujejo s krajevnimi skupnostmi, v katerih živijo njihovi delavci. V obrambnih pripravah krajevne skupnosti sodelujejo vse temeljne in druge organizacije združenega dela, ne glede na svoje obveznosti po obrambnem načrtu do širših družbenopolitičnih skupnosti. V ta namen se s samoupravnim sporazumom ali z drugimi oblikami sporazumevanja med svetom krajevne skupnosti in organi upravljanja ali drugimi organi organizacij določijo naloge s področja ljudske obrambe in družbene samozaščite, ki so skupnega pomena ter se lahko ustanovijo tudi skupni organi.

Za ljudsko obrambo je v temeljni in drugi organizaciji združenega dela, samoupravni interesni skupnosti ali v drugi samoupravni organizaciji in skupnosti odgovoren delavski svet ali drugi organ upravljanja. Za izvrševanje nalog s področja ljudske obrambe in družbene samozaščite ustanovi odbor za ljudsko obrambo in družbeno samozaščito, kateremu daje splošne smernice za uresničevanje ljudske obrambe. Delavski svet tudi ustanovi enoto ali zavod teritorialne obrambe, če je to določeno z obrambnim načrtom občine ali širše družbenopolitične skupnosti. V tem primeru predlaga imenovanje oziroma razrešitev starešine enote oziroma zavoda teritorialne obrambe. Za izvajanje nalog na področju civilne zaščite pa ustanovi štab in enote civilne zaščite. Po potrebi pa lahko ustanovi tudi center za obveščanje in alarmiranje in določeno število vizualnih opazovalnic. Delavski svet tudi obravnava poročila odbora, štaba in drugih organov o izvedenih obrambnih pripravah ter o stanju poroča delovnim ljudem svoje organizacije.

Za neposredno izvrševanje nalog s področja ljudske obrambe in družbene samozaščite ustanovi delavski svet odbor za ljudsko obrambo in družbeno samozaščito. Zakon o ljudski obrambi določa, da so po položaju člani odbora: predsednik delavskega sveta oziroma drugega ustreznega organa upravljanja, individualni poslovodni organ, načelnik enote narodne zaščite, komandir enote teritorialne obrambe in poveljnik štaba oziroma enote civilne zaščite. V odbor za ljudsko obrambo in družbeno samozaščito pa delegirajo svoje predstavnike organizacije zveze komunistov, zveze sindikatov in zveze socialistične mladine.

Odbor za ljudsko obrambo in družbeno samozaščito temeljne in druge organizacije združenega dela skrbi za upravljanje naslednjih nalog na področju ljudske obrambe: skrbi za organiziranje in usposabljanje enote teritorialne obrambe — če je ustanovljena, enote narodne zaščite in enot ter štaba civilne zaščite, organizira obrambno vzgojo delavcev glede na njihove dolžnosti v vojni, sprejema in dopolnjuje obrambni načrt, usklajuje obrambne priprave z obrambnimi pripravami krajevne skupnosti in občine, skrbi za izvajanje varnostnih in zaščitnih ukrepov pri pripravah za ljudsko obrambo po načelih družbene samozaščite, predlaga pristojnim organom za ljudsko obrambo občine razpored svojih delavcev, ki so vojaški obvezniki za razporeditev na delovne obveznosti, v enote teritorialne obrambe ali v enote civilne zaščite ter opravlja druge naloge s področja ljudske obrambe. V samoupravnih organizacijah in skupnostih, v katerih ni ustanovljen odbor za ljudsko obrambo in družbeno samozaščito opravlja naloge s področja ljudske obrambe in družbene samozaščite neposredno delavski svet oziroma drugi ustrezni organ upravljanja.

V delovnih organizacijah, ki imajo v svoji sestavi več temeljnih organizacij združenega dela se določijo s sporazumom ali statutom skupne naloge na področju ljudske obrambe, lahko se pa ustanovi tudi odbor za ljudsko obrambo in družbeno samozaščito na delegatski ali drugi osnovi.

V temeljnih in drugih organizacijah združenega dela imenuje delavski svet ali drug organ upravljanja tudi štab za civilno zaščito. Štab za civilno zaščito izdeluje načrt delovanja civilne zaščite, usmerja organiziranje in izvajanje ukrepov civilne zaščite, usposablja enote civilne zaščite ter vodi posamezne reševalne akcije.

Delavci v temeljnih organizacijah in drugih organizacijah zagotavljajo sredstva za uresničevanje svojih in skupnih programov ljudske obrambe na enak način, kot zagotavljajo sredstva za svojo temeljno dejavnost. Zakon o ljudski obrambi prinaša novosti glede financiranja stroškov, ki nastajajo pri strokovnem izpopolnjevanju in izobraževanju na področju ljudske obrambe. Nadomestila osebnega dohodka delavcem gredo v breme organizacije oziroma delovne skupnosti v kateri je delavec zaposlen. Glede na strukturo delovne sile bi bile nekatere organizacije zelo obremenjene, zato zakon dopušča možnost, da se med temeljnimi in drugimi organizacijami združenega dela s posebnim sporazumom določi način solidarnostnega pokrivanja nadomestil osebnega dohodka.

Z neposrednim vključevanjem v obrambne priprave delovni ljudje v temeljnih in drugih organizacijah združenega dela uresničujejo svoje pravice in dolžnosti za zagotavljanje varnosti in enotnosti naše samoupravne socialistične skupnosti.

Prihodnjič o organizaciji ljudske obrambe v občini

Tricevni protiavionski top, proizvod naše domače vojne industrije.
Foto služba NIU

Dr. Fran Brumen

Problemi potovanja z letali

(5. nadaljevanje)

PREVAŽANJE BOLNIKOV Z LETALI JE postalo vsakodnevna potreba. Prevoz z letali je namreč najhitrejši, najenostavnejši, najudobnejši in zaenkrat tudi še najbolj varen, kar velja še posebno za daljše razdalje. Na splošno pa je tudi resnica, da JE LE MALO BOLNIKOV, KI BI NE BILI PRIMERNI ZA LETALSKI PREVOZ. Letalske družbe so tekom časa po obširnih izkušnjah sestavile nekak SEZNAM TISTIH BOLNIKOV, KI NISO PRIMERNI ZA PREVAŽANJE Z LETALOM:

1) Vsi bolniki, ki bolehajo na nalezljivih bolezni.

2) Bolniki, ki so občutljivi že na manjše pomanjkanje kisika (n. pr. težji srčni bolniki in težje bolni na pljučah ter zelo slabokrvni)

3) Bolniki, ki so posebno občutljivi na spremembe v ravnotežju, dalje sladkorniki, bolni na žolčnem sistemu, po svežih operacijah i. p.

4) Bolniki, ki bi jih raztezanje plinov huje prizadelo (kar pride v poštev pri poletih nad 2000 m višine) in končno

5) Nosečnice nad 8 mesecev.

Na splošno se je ustalilo sledeče pravilo: „Kdor je nalezljivo, ali težje akutno bolan, oziroma, če napravlja vtis takega bolnika, ali se neprimerno vede, ali pa neprimerno zaudarja — za javni letalski promet ni primeren."

Zdi se mi umestno, da si v posebnem poglavju vsaj malo podrobneje ogledamo nekatere bolezni v zvezi z letalskimi potovanji.

Najprej ANEMIJE — slabokrvnosti. Bolniki, katerih krvni izvid pokaže izpod 2,500.000 krvniček (eritrociti, rdeča krvna telesca) v enem kubnem mm, oziroma Hb (hemoglobin, krvno barvilo) izpod 50 % občutijo pri letenju že pri 2500 m višine pomanjkanje kisika in so ogroženi, da se poleg običajnih težav višinske bolezni pokažejo tudi še druge težave, ki so morda bile začasno prikrite. Priporočljivo je da bi naj tozadevna parametra znašala vsaj 3,000,000 eritrocitov in 60 % hemoglobina. Za brezskrbnejše letenje pa je najbolje, da znaša Hb 80 %. Slabokrvniki izpod teh mejnih vrednosti naj bodo med poletom iz previdnosti opremljeni s pripravami za nudenje kisika.

SRČNI BOLNIKI zavzemajo nekako 3/4 bolnikov, ki potujejo z letali. Razredčen zrak začne že pri višini 1.500 do 2.500 m zaradi pomanjkanja kisika negativno delovati na srčnega bolnika. Zato velja splošno pravilo, da NAJ RESNEJŠI BOLNIKI POTUJEJO VSELEJ V KABINAH Z IZRAVNANIM NORMALNIM ZRAČNIM TLAKOM! Poleg tega pa naj bodo pri roki tudi še posebne naprave za nudenje kisika in eventualna specijalna zdravila, ki jih naj, že preiskušena, bolnik nosi s seboj.

BOLNIKI Z ANGINOZNIMI SRČNIMI NAPADI (angina pectoris) in na splošno tudi vsi oni bolniki, ki bolehajo s težavami v srcu lastnem venčnem krvnem obtoku, smejo potovati le, če so začasno brez napadov in če najmanj v zadnjih treh, najbolje 6 mesecih niso imeli posebnih težav. SICER SE NAJ NE DVIGAJO NAD VIŠINE 1.500 m! Pri presoji sposobnosti za letenje poleg navedenega pogoja takim bolnikom služi dokaj dobro primitivni preiskus, da prizadeti brez težav zmore zmerno strumen sprehod do dolžine enega km.

BOLNIKI S SVEŽIM VNETJEM NA SRČNIH ZAKLOPKAH NE SMEJO NA VOŽNJO Z LETALI! Oni s kroničnimi, že umirjenimi napakami na zaklopkah pa naj opustijo letenje, če je istočasno pridružena tudi slabokrvnost višje stopnje.

BOLNIKI S PRIROJENIMI SRČNIMI NAPAKAMI, pri katerih se odtočna okisana kri ne meša preveč s pritočno razkisano, prenašajo polete do višine 2.500 m še kar zadovoljivo. Na zunaj opazno merilo za to presojo je stopnja cijanotičnosti — zariplosti v obrazu.

BOLNIKI S KAMNI — želodčni ali ledvičnimi — lahko potujejo z letali, vendar naj pred poletom vzamejo sredstvo proti krčevitim napadom, najbolje istočasno tudi še kak primeren preparat proti bolezni potovanja (antikinetotična sredstva).

SLADKORNI BOLNIKI, ki imajo zanesljivo uravnovešeno dijeto in doziranje antidiabetičnih zdravil, posebno še insulinskih injekcij, smejo celo na zelo dolge vožnje po zraku, če je med poletom poskrbljeno za ekvivalentno dijetno prehrano in možnost prejemanja protidiabetskih medikamentov ob vnaprej določenem času. Skratka režim življenja in prehrane naj bo isti, kot pred potovanjem. Da bi se zavarovali proti nenadnemu nastopu hipoglikemičnega stanja (glej opis sladkorne bolezni), ki ga bolezen letenja včasih sproži, ali vsaj efektno pospeši, morajo tako bolniki imeti pri roki kocke sladkorja, ki ga pravzaprav vsak diabetik, ki se poleg dijete zdravi še z zdravili, itak vedno mora nositi s seboj.

Sledi 6. nadaljevanje in konec

Tekmovalci v ptujskem gledališču, vrstni red je izbral žreb. (z desne) ekipa pedagoške gimnazije (drugo mesto), ekipa ekonomske šole (tretje mesto), ekipa splošne gimnazije (prvo mesto), tekmovanje je spremljala - - čanska strokovna komisija, ekipa upravno-administrativne šole (zadnje mesto) in ekipa kovinarske šole (četrto mesto). Tekmovanje je uspešno vodil Marjan Šneberger.

Foto: R

Titovo delo — datumi naše revolucije

V počastitev osmega praznika krajevne skupnosti Ptuj je bil v soboto popoldne, 7. maja 1977, v ptujskem gledališču kviz v katerem je sodelovalo 5 ekip dijakov srednješolskega zavoda v Ptuju, v vsaki ekipi pa je sodeloval še po 1 vojak iz ptujske vojašnice Dušana Kvedra. Organizatorja kviza sta bila KS Ptuj in OK ZSMS Ptuj.

Mladi so se pomerili v znanju iz tem:

— 40 let prihoda tovariša Tita na čelo Partije
— Od Goričan do Čebin
— Osvoboditev Ptuja
— Krajevna samouprava.

Vsi sodelujoči so pokazali solidno znanje, zlasti, če upoštevamo zahtevnost tem in kratek čas za pripravo. Kviz je neposredno prenašal tudi Radio Ptuj.

Na podlagi določil 13. in 25. člena Zakona o samoupravni stanovanjski skupnosti (Uradni list SRS št. 8/74) ter 6. člena Pravilnika o kreditiranju stanovanjske graditve v okviru samoupravne enote za graditev stanovanj pri Samoupravni stanovanjski skupnosti občine Ptuj (Uradni vestnik občin Ormož in Ptuj štev. 1/75), skladno s sklepom Zbora delegatov samoupravne enote za graditev stanovanj pri Samoupravni stanovanjski skupnosti občine Ptuj z dne 6. maja 1977 objavlja upravni odbor te enote

IV. natečaj

za dodelitev posojil iz združenih sredstev delovnih organizacij pri Samoupravni stanovanjski skupnosti občine Ptuj.

1. Skupna višina po tem natečaju razpisanih sredstev znaša 19.000.000,- din, ki bodo skladno s pravilnikom razdeljena za naslednje namene:

a) za nakup in gradnjo stanovanj predvsem na lokaciji v Volkmerjevem naselju 13,000.000 din
b) za dajanje posojil za individualno gradnjo stanovanjskih hiš 5,000.000 din
c) za komunalno opremljanje stavbnih zemljišč 1,000.000 din

2. Na natečaj se lahko prijavijo:

a) organizacije, ki združujejo svoja sredstva pri Samoupravni stanovanjski skupnosti občine Ptuj po določbah družbenega dogovora,

b) delavci, ki so zaposleni pri organizacijah združenega dela in zasebnih delodajalcih, ki namensko varčujejo za stanovanje pri poslovni banki ali imajo že končano III. gradbeno fazo (pod streho) lastne hiše,

c) komunalne in druge organizacije ali skupnosti.

Posojila bo upravni odbor dodeljeval na podlagi določil Pravilnika o kreditiranju stanovanjske gradnje iz združenih sredstev delovnih organizacij (Uradni vestnik občin Ormož in Ptuj št. 1/75) in metodologije.

3. K vlogi za najem posojila je treba priložiti naslednjo dokumentacijo:

A) Delovne organizacije:
— izjavo o doseženem dohodku na zaposlenega v letu 1976,
— seznam zaposlenih delavcev, ki nimajo urejenega stanovanjskega vprašanja,
— izjavo o višini zagotovljene udeležbe ter način porabe posojila (samostojna gradnja, pooblaščeni investitor SSS),

B) Fizične osebe:
— potrdilo o številu družinskih članov posojilojemalca,
— potrdilo o doseženih rednih dohodkih posojilojemalca in njegovega zakonca v letu 1976 (osebni dohodki in katastrski dohodek),
— potrdilo banke o namenskem varčevanju za stanovanje s pripadajočim kreditom in lastnim deležem varčevalca, oz. izjavo posojilojemalca, do katere gradbene faze ima že dograjeno lastno stanovanjsko hišo ter koliko
— je v tej njegove lastne udeležbe in koliko posojila delovnih organ organizacij obeh zakoncev,
— vprašalnik o neurejenem stanovanjskem vprašanju (dobite ga pri KB Ptuj).

4. Upravičenost za dodelitev posojila graditeljem lastne stanovanjske hiše, ki je delno že vseljena (kuhinja s sanitarijami in največ en bivalni prostor) ali dograjena dalj od tretje gradbene faze, bo ocenila posebna komisija.

5. Vloge s potrebnimi dokazili je treba poslati najpozneje do VKLJUČNO 30. MAJA 1977 na naslov KREDITNA BANKA MARIBOR, PODRUŽNICA PTUJ, posebna enota za kreditiranje stanovanjskega in komunalnega gospodarstva.

6. Cena kv. metra uporabne površine standardnega stanovanja znaša 7.000 din, cena standardnega stanovanja s 4 ležišči, ki je osnova za dodelitev posojil fizičnim osebam.

7. Poprečni dohodek na zaposlenega delavca za leto 1976 znaša 101.660 din.

8. Delovne organizacije in zasebniki, ki kupujejo stanovanja praviloma realizirati svoj nakup stanovanja prek SSS občine Ptuj, ki nastopa kot pooblaščen investitor blokovske gradnje v občini, predvsem na lokaciji v Volkmerjevem naselju.

9. Rezultati natečaja bodo objavljeni v Tedniku in informaciji samoupravne stanovanjske skupnosti občine Ptuj.

Vloge v obliki obrazcev za najetje kredita in podatki o velikosti stanovanj so na voljo pri KBM, podružnica Ptuj, kjer bo zahtevana še dopolnilna dokumentacija.

UPRAVNI ODBOR
za graditev stanovanj pri SSS
občine Ptuj

Mladina in vojaki po akciji na cesti v okolici Kostanjevca

Kostanjevec

Želijo avtobusno zvezo

Prebivalci naselja Kostanjevec, ob vznožju bistriškega Pohorja si že dalj časa prizadevajo, da bi tudi skozi njihov kraj tekle stalnejše avtobusne zveze.

Ker so spoznali, da so dobro urejene ceste predpogoj za zagotovitev takšne želje, so sklenili z udarniškim delom uresničiti svojo željo. K sodelovanju so pritegnili mlade iz vasi Tinje in Zg. Ložnica. V akcijo pa so se vključili tudi pripadniki garnizije Pohorski bataljon iz Slov. Bistrice, ki so zagotovili tudi prevoz potrebnega gramoza. Izkopali so tudi več sto metrov jarkov za zbiranje in odtok vode, ki je doslej na posameznih mestih prosto tekla po cesti.

Doslej so že opravili prek 400 udarniških ur, za dokončanje pri urejanju ceste pa bodo morali opraviti vsaj še enkrat toliko, kar pa za mlade in starejše krajane ne bo težko saj je veliko dobre volje pa tudi želje po urejenejših avtobusnih povezavah. Slika in besedilo:

Viktor Horvat

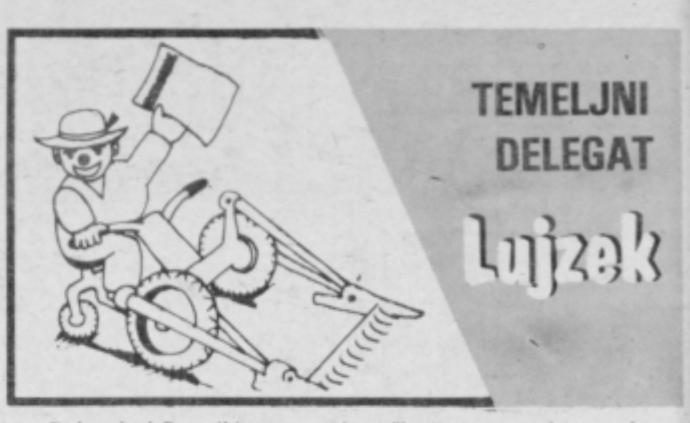

Dober den! Prozniki so za nami, mošje so prozne, zaj pa mo drugoč v roke plunoli. Tejko man van jaz za povedati, zaj pa pustimo besedo Ivani iz Zgornje Polskave, ki je v svojen pismi napisa:

„Spoštovoni tov. urednik! Zlo me veseli, da ste v Tedniki drgoč začeli redno Lujzekove dogodifščine objovlati. Mon eno skromno željo. Lepo prosim Lujzeka, da mi odgovori na vprošaje v zvezi s krompiron. Loni nan je bogato obroda no smo ga samo na našen grunti pridelali nad 45 taužnt kil. V jesen mi ga je uspelo odati manj kak polovico, druga polovica pa je v kleti ostola, žene cime no tak po melen gnili. Lujzek, lepo te prosim, kaj naj naredin z bobekon, ki de mi skoro v kleti cvesti začeja. O oblubah kupcof, da do ga odpelali, nega ne duha ne sluha. Daj nan pameten nasvet, če kaj hasna dobiš za nagrodo kripo krompira...

Urednika Tednika prosin, da v prvi priliki objovi ta provo sliko totega strica tovariša Lujzeka, ki tak lepo v prleščini dogodivščine opiše. Radi bi ga spoznali no se mo zahvolili za jegove lepe zgodbe iz kmečkega no drugega življeja. Pozdrovla vas Ivan iz Zg. Polskove.''

Ivan, bodi mi lepo pozdrovleni no hvala za pismo. S svojin vprošajon glede krompira, si me v hujdo kašo sprava. Van Polencon se glih tak s krompiron zgodi, kak nan hribovcon z jobolkami. Letos so nan na (ne)srečo zmrznole no ž jimi nemo problemof meli no nas zato nede glova bolela. Moren ti pa povedati, da nan glih tak jobolka v kleteh gnijejo, kak van krompir. To je pravzapraf hujdo žalostno, jaz pa moti vseeno nekaj boj veselega odgovora: Mija z mojo Mico fsoki den tak jobolka jema, ke mi na glovi namesto losi — jabilkovo listje rose, gdo gren to, kak še cesar peš gre pa — z mene jabolšnica teče. To ovokrot gdo nas je neke gripa začela napodati pa se je na mene namesto gripe ameriški kapar sprava. Saj veš to je tisti mali vrag, ki nan jabolka no sodno drevje vničuvle. Tebe no fsen, ki van krompir gnili, predlogan, da svoj jedilnik čisto krompirov naredite. Za froštikel predlogan krompirovo župo, za južno — restani krompir, za obed — krompirov zos, za večerjo pa tisto, ke de van od froštikla, južne no obeda ostalo. Takoj vas moren opozoriti, da se morete od cajta do cajta s pantakanon potrosti ali pa s škropivon pošpricati, da vas nedo koloradski hroši napodati začeli.

To sen ti tok boj zd hec napisa, resnica pa je dosti boj žalostna. Da pa ne bi tebe samo koloradski hroši napodali no mene kapar vničova, ti predlogan en dober kšeft: Joz mo ti pripela eno kripo jobolk, ti pa boš mi da kripo krompira. Če se s predlogon strinjaš, mi takoj odpiši.

Glede moje slike pa še to: Najbrž je ne boš vida. Malo sen že šajtravi no puklasti no se bojin, da zavolo mojega pukla, v tiskarni ne bi mogli Tednika fkup zložiti. Te pa srečno. Krompirov no jabolčni pozdrov van pošila vaš

Lujzek

Proslava na Trgu narodnega heroja Jožeta Kerenčiča v Ormožu

Praznik v Ormožu

ZBOROVANJE NA KERENČIČEVEM TRGU

Letošnje jubileje Partije in Tita ter praznika OF in dela so slovesno proslavili tudi v ormoški občini. V sredo 27. aprila je bila v dvorani delavske univerze najprej slovesna seja, na kateri je govoril Rudi Pršak, predsednik občinskega sveta zveze sindikatov. Desetim zaslužnim občanom so podelili priznanja OF, deset sindikalnih delavcev pa je prejelo srebrni znak zveze sindikatov.

Slovesno in praznično vzdušje se je iz dvorane preselilo na Trg narodnega heroja Jožeta Kerenčiča kjer je sledilo ljudsko zborovanje. Tu je bil slavnostni govornik Silvo Bedrač, predsednik občinske konference SZDL Ormož. Slavnostno sejo in zborovanje ne trgu so sklenili s kulturnim sporedom.

V ormoški občini je bilo slovesno tudi ob prazniku dela. Proslavam v delovnih kolektivih so se pridružili kresovi, postavili pa so tudi več majskih dreves.

(Tekst in foto: JOS)

Povezovanje mladih v OO ZSMS — pot k večjim uspehom

Že dve leti prihajajo od OK ZSMS Ptuj predlogi za združevanje med OO ZSMS v krajevnih skupnostih, saj lahko le s skupnim delom dosežemo večje uspehe.

Kaj je bilo do sedaj storjenega na ta poziv Skoraj nič! Letos je namreč na območju Slovenskih goric ta poziv dobil odmev. Mladi v KS Vitomarci so se želeli povezati z mladimi iz sosednjih krajevnih skupnosti, uskladiti z njimi svoje delo in z enotnimi programi dela doseči več kot so doslej. Za svoje ideje so pridobili tudi mlade iz Juršinc in Trnovske vasi. Vse tri OO ZSMS so se povezale in prvi rezultati njihovega skupnega dela so že vidni.

V mesecu marcu so organizirali skupni izlet na Planico. Ustanovili so že tudi skupno kulturno skupino, ki je ob dnevu žena nastopala v vseh treh krajevnih skupnostih in bila povsod z navdušenjem sprejeta. Na športnem področju organizirajo vse tri OO ZSMS tekmovanja v malem nogometu, šahu in namiznem tenisu.

V prihodnje imajo v načrtu še nadaljnje sodelovanje na področju kulture, športa, prirejanja izletov. . . Ustanovili pa bodo tudi svet OO ZSMS iz vseh treh OO ZSMS.

Vito Kostanjevec

Kulturna skupina mladih iz KS Juršinci, Trnovska vas in Vitomarci. Stojijo: Irena Toš, Vlasta, Katja Holc, Marija, Marta Dolinar, Marija Simonič, Frančiška Krajnc in Marta Kaučič. Čepijo: Danilo Muršec, Janko, Vlasta Majerič in Vito Kostanjevec. Na sliki manjkata Sonja Vršič in Dušan Toš.

KS Rogoznica je praznovala

V počastitev Titovih jubilejev, 40-letnice ustanovnega kongresa KPS, 35-letnice ustanovitve Slovenskogoriške čete, praznika OF slovenskega naroda in 1. maja, je bila v domu Slovenskogoriške čete na Rogoznici 1. maja osrednja krajevna proslava. Slavnostni govornik je bil podpredsednik OK SZDL Ptuj Franc LAČEN, kulturni program pa so izvajali člani Zveze socialistične mladine in mešani pevski zbor prosvetnega društva „Alojz Arnuš'' Rogoznica.

Na proslavi so podelili 18 priznanj krajevne konference SZDL Rogoznica aktivistom za dolgoletno požrtvovalno družbenopolitično delo v krajevni skupnosti Rogoznica. Priznanja SZDL pa so tudi prejeli: Krajevna organizacija ZZB NOV Rogoznica, Opekarna, prosvetno društvo „Alojz Arnuš'' in gasilsko društvo Podvinci.

Letos prvič so podelili tudi bronasto odličje OF slovenskega naroda, ki so jih prejeli: Aktiv ZSMS „Franc Kramberger'', Anton HORVAT iz Kicarja, Jože KUČEVIČ st. iz Nove vasi pri Ptuju ter Jože KRALJ in Stanislav ŽITNIK st. iz Rogoznice.

Po krajevni proslavi je sledilo prvomajsko družabno srečanje, spretni pa so poskušali doseči vrh mlaja ob domu Slovenskogoriške čete.

Feliks Bagar

Delavci in gostje na proslavi v dvorani opekarne.

Foto: J. Bračič

Nadvse slovesno v ptujski opekarni

S krajšo, toda želo uspelo in prisrčno slovesnostjo so obeležili letošnje pomembne jubileje tudi delovni ljudje ptujske opekarne. Slavnostni govornik Franc Žinko, sekretar OO ZKS, je orisal zgodovinsko pot razvoja KPJ in KPS povezano s 85-letnico tovariša Tita.

Tudi ptujska opekarna je v teh letih dosegla zavidljive uspehe. Poleg uspešnega samoupravnega dela so lani naredili še pomemben korak v združevanju dela. Združili so se z mariborsko opekarno Košaki. Rezultati skupnega nastopa na tržišču in iskanju novih proizvodnih možnosti so že vidni. Pred nami vsemi pa je še velika in odgovorna naloga v celoti „oživiti' zakon o združenem delu.

Ob koncu so za razvedrilo delavcev ptujske opekarne poskrbeli pionirji osnovne šole Franca Osojnika, komorni moški zbor iz Ptuja, nekaj pesmi pa je recitirala tudi delavka Branka Šilak.

j. b.

Makole —

VELIK KORAK IZ NERAZVITOSTI

Kruh raste tudi na domačih tleh, nič več ne bomo hodili v tujino po večji kos. To so bile prav gotovo osnovne misli prebivalcev krajevne skupnosti Makole, ko so se v soboto 23. aprila v velikem številu zbrali ob vznožju gradu Štatenberk, doslej edine točke na področju gospodarskih dejavnosti na tem območju.

Danes prebivalci KS Makole že z velikim optimizmom gledajo na razvoj svoje sredine, to pa so jim omogočila prizadevanja KS Makole, skupščine občine Slovenska Bistrica skupno z vsemi družbeno političnimi organizacijami te občine in tudi delovna organizacija ISKRA, TOZD automatika TELA iz Ljubljane, ki je sklenila v tem kraju vložiti svoja sredstva za zgraditev nove tovarne programskih stikal in relejev.

Zametki te zamisli segajo več let nazaj, njen prehod v praktično uresničevanje pa je postal resničnost pred tremi leti, ko so v prostoru gradu Štatenberk uredili skromne, vendar za kraj zelo pomembne prostore. V njih se je priučevalo najprej manjše število, danes pa že preko 50 mladih v proizvodnji programskih stikal in relejev. Ta kader je tudi osnova za nemoten pričetek dela v novi tovarni, katere temeljni kamen so položili v soboto 23. aprila 1977.

Ta dogodek je bil pomemben ne samo za območje krajevne skupnosti Makole, ki je med tremi nerazvitimi KS na območju bistriške občine, temveč za celotno občino Slov. Bistrica. Prav zaradi tega so v občini temu posvetili posebno pozornost. To so potrdili tudi s programom prireditev, ki so bile posvečene praznovanju partijskih jubilejev kot tudi 85. obletnici rojstva tovariša Tita.

V soboto dopoldne so se v viteški dvorani gradu Štatenberk zbrali na svoji 24. redni seji delegati vseh zborov skupščine občine Slov. Bistrica. Ni slučajnost, da so prav na tem mestu posvetili posebno pozornost vsi zbori, razširjeni s člani izvršilnih organov občinskih družbeno političnih organizacij in sveta krajevne skupnosti Makole, prav vlogi in pomenu industrije v gospodarstvu občine in izhodišče za hitrejši razvoj manj razvitih krajevnih skupnosti občine Slov. Bistrica.

Ob oceni dosedanjega gospodarskega razvoja in tudi o razvojnih možnosti gospodarstva te občine so povdarili, da je prav trenutek v Makolah začetni korak v smeri hitrejšega razvoja manj razvitih krajevnih skupnosti na območju občine Slov. Bistrica, predvsem KS Makole, Studenice in Laporje pa tudi kraji na območju bistriškega Pohorja niso v ugodnejšem položaju, čeprav niso bili uvrščeni med nerazvita KS.

Po skupni seji vseh zborov skupščine občine Slov. Bistrica so tov. Titu poslali tudi pozdravno pismo, nato pa so se skupno udeležili svečanosti ob polaganju temeljnega kamna za graditev prvega industrijskega objekta, tovarne programskih stikal in relejev v KS Makole.

V govorih so sodelovali Ladislav Logar, podpredsednik skupščine SRS, Slavko Soršak sekretar medobčinskega sveta ZKS Maribor, Adi Žunec, namestnik sekretarja OK ZKS Slov. Bistrica in Julijan Lončarič, predsednik KS Makole. Vsi pa so bili enotni, da je ta trenutek iskra novega življenja prebivalcev KS Makole in pomemben korak v smeri odpravljanja manjrazvitosti kraja. To je tudi prelomnica v zajezitvi odhajanja prebivalcev teh krajev za zaslužkom v industrijska središča Slovenije pa tudi tujine.

Svečanosti so zaključili s kulturnim programom, že naslednji dan v ponedeljek, 25, aprila, pa so na gradbišču zabrneli stroji, da bi v kar najkrajšem času uresničili dolgoletno željo krajanov po novih delovnih mestih. Investicija nove tovarne v Makolah bo veljala skupno z opremo okoli 45 milijonov dinarjev in bo predvidoma predana svojemu namenu maja prihodnje leto. V njej pa bo dobilo zaposlitev preko 200 domačinov. Ob tem je še posebno pohvalno tudi to, da bo v njem zaposlena pretežno ženska delovna sila, zanjo je sedaj v bistriški občini odprtih mnogo manj delovnih mest kot bi potrebovali.

Besedilo in slika:
Viktor Horvat

Temeljni kamen je vzidal najstarejši član kolektiva ISKRA, Avtomatika TELA — Božo Čehak iz Ljubljane.

Položitev temeljnega kamna so povezali s proslavo letošnjih jubilejev.

Složno sodelovanje med našo družbo in cerkvijo

Delovno predsedstvo (z leve) Dimče Stojčevski, Stane Kolman, Branko Gorjup (bere uvodni govor) in dr. Vekoslav Grmič.
foto: R

Stane Kolman, predsednik komisije SRS za stike z verskimi skupnostmi je pozdravil udeležence srečanja.
Foto: R

Maksimiljan Klajnšek, ptujski dekan, je v svoji razpravi pozitivno ocenil dosedanji razvoj sodelovanja.
Foto: R

Branko Gorjup, predsednik SO Ptuj in predsednik verske komisije, je v počastitev dneva OF, 1. maja — praznika dela in velikih jubilejev, ki jih praznuje jugoslovanska družba v letošnjem letu; 26. aprila sprejel predstavnike verskih skupnosti z območja ptujske občine.

Sprejema se je med ostalimi udeležil tudi Stane Kolman, predsednik komisije SRS za odnose z verskimi skupnostmi. V svečani trenutek obujanja velikih zgodovinskih mejnikov, pregled dosedanjega sodelovanja med našo družbo in Cerkvijo; so udeleženci srečanja pridali še pozdravno pismo tovarišu Titu ob njegovih častitljivih jubilejih.

Skozi razpravo so se potrdile dosedanje uspešne oblike sodelovanja med oblastjo in Cerkvijo; še posebej pa so se kritično soočila mnenja o tem, da je treba odločno odklanjati klerikalizem v njegovem izigravanju verskih čustev in zlorabo vere in verske dejavnosti v politične namene.

Branko Gorjup je v svojem govoru opredelil odnose med samoupravno socialistično družbo in verskimi skupnostmi, ki temelje na že dobro znanih in v praksi uveljavljenih načelih naše politike, zlasti iz obdobja med NOV in si utirajo pot že več kot tri desetletja v svobodni domovini. V zaključku pa je znova potrdil željo, da bi bili odnosi med Cerkvijo in družbo v prihodnje še tesnejši in da naj skozi konkretne oblike dela jasno opredeli mesto Cerkve v naši prihodnosti v konkretni družbi.

MG

Dr. Vekoslav Grmič, mariborski pomožni škof, je med drugim predlagal in prebral pozdravno pismo tov. Titu.
Foto: R

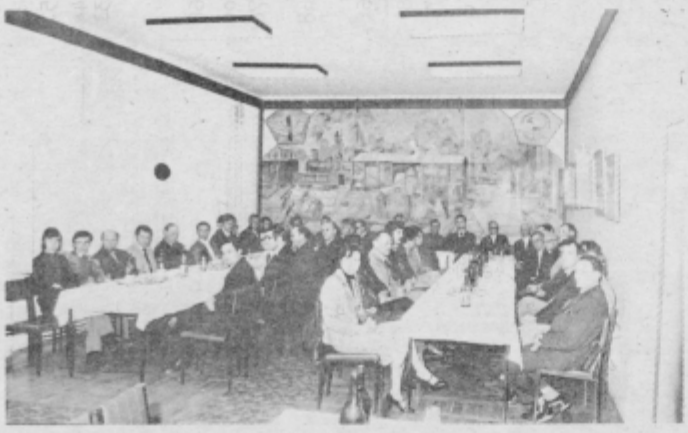

Katoliški duhovniki in drugi gostje na srečanju v delavskem domu Franca Krambergerja v Ptuju.
Foto: R

Ljudski pevci pred mikrofonom radia Ptuj

Tiste poslušalce Radia Ptuj, ki so ljubitelji ljudskega petja obveščamo, da bomo v četrtek, 12. maja začeli z našo novo glasbeno oddajo „Ljudski pevci pred mikrofonom Radia Ptuj". Le-ta bo občasno zamenjala redno četrtkovo oddajo „Od Drave do Vardarja", v kateri predvajamo pesmi in plese jugoslovanskih narodov in narodnosti.

Bratje in sestre Bezjak (z leve) Tinka, Marica (Caf), Nežika (Breznik), Jože in Konrad.
Foto: R

V četrtek, 12. maja bodo tako ob 16.45 v naši novi oddaji najprej nastopili BRATJE IN SESTRE BEZJAK iz Vurberka oz. Korene. V 15-minutni oddaji nam bodo zapeli nekaj tistih pesmi, ki sta jih ob dolgih zimskih večerih prepevali še njihova mati in babica. To je bilo takrat, ko še ni bilo ne radia niti televizije, svečava pa predraga, da bi si lahko ob njej z branjem krajšali čas. Zato je bila pesem edino razvedrilo dokaj številne družine. Marica, ki je kot šolarka takrat že bila vešča pisanja, si jih je skrbno zapisovala in jih tako ohranila za današnji čas, ko smo se zanje ponovno začeli zanimati.

Člani foto-kino kluba Ptuj razstavljajo:

Trenutki, ujeti v igro svetlobe in sence...

V počastitev velikih jubilejev tovariša Tita in KP ter 35. obletnice smrti narodnega heroja Jožeta Lacka in 8. maju — prazniku krajevne skupnosti Ptuj, so člani foto-kina kluba Ptuj, v razstavnem paviljonu Dušana Kvedra, 5. maja ob prisotnosti večjega števila ljubiteljev fotografije, svečano odprli razstavo fotografij.

Svečanost trenutka odprtja razstave je poleg pozdrava predstavnice KS Ptuj, Majde Čehove in Andreja Fekonja, predstavnika DPD Svoboda in KUS Ptuj, minil tudi v izrazu vezane besede in glasbenega zvoka. V svojem pozdravu sta oba govornika izrazila zahvalo foto-entuziastom, še posebno njihovemu mentorju, mojstru fotografije, Stojanu Kerblerju, za občuten in veren prikaz resničnih življenjskih trenutkov.

V razstavo se vključujejo z zbirom fotografij: Mirko Bizjak, Alfred Bradač, Slavko Erlač, Mišo Koltak, Milan Koren, Franc Korpar, Srdan Mohorič ter mojster Kerbler. S pričujočo razstavo se bodo člani foto-kino kluba predstavili še v Arandjelovcu ter v delovnih organizacijah AGIS Ptuj, Labod Novo mesto TOZD Delta Ptuj in v TGA „Boris Kidrič" v Kidričevem.

Uspešno vodilo obiskovalcu razstave je tudi skrbno pripravljen katalog, ki ga je ki ga je založil in izdal Pokrajinski muzej. Vabimo, da si razstavo ogledate; odprta bo vključno do 23. maja.

MG

Tudi vzgojno varstveni zavod Ptuj počastil letošnje jubileje

V počastitev praznika dela in jubilejev tovariša Tita, KPJ in KPS sta odbor pri komisiji za kulturno in družabno življenje Vzgojnovarstvenega zavoda Ptuj in IO sindikata pripravila v petek, 22. aprila slovesnost v domu Franca Krambergerja. Slovesnosti se je udeležil tudi Gvido Čepin, predsednik občinskega odbora sindikata delavcev vzgoje in izobraževanja občine Ptuj.

Slavnostni govornik je bila Vida Danilovič, sekretar OO ZKS. Spregovorila je o dogodkih, ki imajo zelo pomembno mesto v razvoju naše socialistične družbe in ki se jih v tem letu še posebno spominjamo in slavnostno obeležujemo.

Sledil je kulturni program, ki so ga pripravili gojenci VVZ in folklorna skupina KPD Svoboda Ptuj, ki je zaplesala venček belokranjskih in štajerskih plesov.

J. B.

Koncert komornega moškega pevskega zbora Ptuj

Komorni moški pevski zbor Ptuj je v ponedeljek, 25. aprila 1977, priredil letni koncert v Narodnem domu. Program, s katerim se je predstavil domačemu občinstvu, je bil zelo raznovrsten, v glavnem pa je, razen ene italijanske in slovaške narodne, obsegal naše umetne in narodne pesmi v priredbah raznih skladateljev Stevana Mokranjca, Matije Tomca in drugih. Zastopana je bila tudi naša partizanska pesem.

Poslušalci, za katere je bila skromna dvorana Narodnega doma enkrat po dolgem času spet premajhna, so izvajanje vsake pesmi pazljivo spremljali in jo nagradili z dolgotrajnim in prisrčnim ploskanjem. Objektivnemu opazovalcu se je težko odločiti, katera je bila deležna največjega aplavza, vsekakor pa je navdušenje od pesmi do pesmi naraščalo in doseglo najvišjo točko na koncu drugega dela, ko publika praktično pevcev ni spustila z odra in so morali svoj apored še razširiti.

Zbor, ki šteje le 23 pevcev, je pritegnil občinstvo z izredno dognano interpretacijo, ki je rezultat dolgotrajnih in napornih vaj, največ zaslug pa ima dolgoletni dirigent prof. Branko Rajšter, ki predstavlja priznano avtoriteto v evropskem merilu. Samo z njegovo lastno natančnostjo in vztrajnostjo se ansambel loteva vsake, še tako zahtevne pesmi in dosega takšno umetniško raven, s katero se lahko ponaša vsak bolj renomiran pevski zbor. Vendar je premalo, če je pesem intonacijsko brezhibna, ampak je bistveno, da je zapeta doživeto. To je tudi tista „skrivnost", ki je poslušalca najbolj prevzela. Ni potrebno posebej poudarjati, da je zbor zelo homogen, odlikuje pa se tudi z dinamiko, ki je izdelana do zadnje ptankosti.

Celoten program so povezovale globoke besede dolgoletnega pevca Jožeta KODRIČA, ki jih je brala Sonja Rogina, dijakinja ekonomske šole srednješolskega zavoda v Ptuju.

Komorni moški zbor Ptuj je s pesmijo počastil 40. obletnico ustanovnega kongresa KPS in prihoda tovariša Tita na čelo Partije ter njegov visok življenjski jubilej. Ptujski pevci se vključujejo v akcijo ČLOVEK — DELO — KULTURA, ki traja od lanskega leta in nikakor ne bi smela biti trenutna, ampak mora postati trajna dolžnost nas vseh. Na vsak način je res, da smo delavcem omogočili materialne dobrine, pri tem enostranskem razvoju pa ne smemo pozabiti na njegovo duhovno hrano. Celo to moramo doseči, da ne bo le „potrošnik" kulture, temveč tudi njen soustvarjalec!

-e

Komorni moški pevski zbor pod vodstvom prof. Branka Rajšterja na lanski proslavi ob dnevu republike.
Foto: S. Kosi

Praznično v vseh krajih občine Slovenska Bistrica

Prazniki so že krepko za nami, zato lahko z gotovostjo trdimo, da so jih tudi v vseh krajih občine Slov. Bistrica proslavili svečano kot že več let nazaj. Temu je prav gotovo pripomoglo tudi lepo vreme, ki je spremljalo vse dneve praznovanj in tako omogočilo, da so bile svečanosti predvsem na odprtih prostorih in so združevale kar največ krajanov. Posebno so bile obiskane krajevne svečanosti, ki so jih pripravili že na predvečer 27. aprila, medtem ko so se v preostalih dneh prepustili prazničnemu razpoloženju.

Turistični delavci bistriške občine si sedaj zadovoljno manejo roke ob prazničnih izkupičkih. Tako na Štatenbergu, na Boču, v planinskih domovih pri Treh kraljih in na Osankarici je bilo prazične dni kaj težko priti „do šanka", da o ležiščih ne govorimo. Mladi so se zabavali ob kresovih, ki so goreli skoraj na vsakem hribčku. Ob svetlobi visoko segajočih plamenov so se pogovarjali s preživelimi borci NOB, pripravili pa so tudi bogate kulturne programe. Tako je bilo v Makolah, Poljčanah, Črešnjevcu, Zg. Ložnici, na Tinju in Šmartnem na Pohorju.

Mladi iz Slov. Bistrice so se udeleževali kresov na bistriškem Pohorju in na Boču, kjer sta krajevna konferenca SZDL in planinsko društvo Poljčane pripravila v torek 26. aprila tradicionalni množični pohod na Boč. Letos se ga je udeležilo prek 600 krajanov in planincev vseh starosti. Pohodniki so obiskali partizansko bolnico Fermile in še nekatere znamenite kraje te planine, znane iz NOB. Pohod so zaključili s proslavo pri spomeniku padlim borcem NOB pri planinskem domu. Tudi na dan 1. maja je bil Boč ponovno prepoln obiskovalcev.

Podobne svečanosti so bile tudi pri številnih obeležjih NOB na območju vse občine Slov. Bistrica, kjer so ob kulturnih programih prižgali tudi sveče in položili vence.

Viktor Horvat

Obvestilo

V ponedeljek, 16. maja 1977, ob 19.30, bo v Klubu mladih v Ptuju premiera dveh enodejank ZASILNI IZHOD in KRIŽIŠČE.

Igro so v režiji Marjana Kovača pripravili člani MKUD gimnazije Dušana Kvedra Ptuj in pod mentorskim vodstvom Branke Beželjak-Glazer.

Predprodaja vstopnic bo dve uri pred predstavo v Klubu mladih. Vabljeni!

KMALU OSANKARICA ŠE PRIVLAČNEJŠA

Spominski muzej NOB na Osankarici letno obišče več tisoč gostov iz Slovenije in iz drugih krajev Jugoslavije.

V torek, 26. aprila 1977 je postal planinski dom Osankarica, eden najbolj obiskanih objektov na bistriškem Pohorju, pomembno gradbišče. V okviru prizadevanj, da bi ta objekt postal osrednja „knjiga" junaških bojev pohorskih partizanov, v letih 1941-1945 so ustanovili posebni odbor, katerega naloga je bila zbrati potrebna sredstva za razširitev že obstoječega muzeja. V njem je bil doslej prikazan predvsem boj legendarnega Pohorskega bataljona.

Prenovljeni in razširjeni muzej na Osankarici bo postal osrednji prikaz iz življenja in bojev partizanov z območja celotnega Pohorja. Prav ta odločitev je bila tudi osnova, da so v akcijo zbiranja potrebnih sredstev vključili vse občine, katerih zgodovina narodnoosvobodilnega boja sega na območje Pohorja.

Za obnovo in razširitev muzeja na Osankarici, v neposredni bližini so Trije žeblji kjer je padel legendarni Pohorski bataljon, so doslej zbrali 940 tisočakov, medtem ko bo celotna investicija znašala en milijon in dvesto tisočakov. Svoje obveznosti do te investicije so doslej v celoti že poravnale občine Maribor, Ptuj in Slov. Bistrica, medtem ko ostale občine ta sredstva nakazujejo počasneje kot je bilo pričakovati in tudi dogovorjeno.

Gradbeni odbor in tudi drugi odgovorni za izgradnjo muzeja NOB na Osankarici pa kljub vsemu ostajajo optimisti tako do občin, katere dogovorjenega zneska že niso poravnale kot tudi do dogovora, da bodo vsa dela opravili do predvidenega roka.

SLIKA in besedilo: Viktor Horvat

Na podlagi 14. in 22. člena zakona o družbenem varstvu otrok in o skupnostih otroškega varstva (Uradni list SRS, št. 18/74) je skupščina Zveze skupnosti otroškega varstva SR Slovenije na 6. seji, 21. aprila 1977 sprejela

SKLEP
o višini otroškega dodatka za otroke iz kmečkih in drugih družin in o dohodkovnih pogojih v letu 1977

I.

Otroci iz kmečkih in drugih družin, ki jim je pomoč nujno potrebna (v nadaljnjem besedilu: drugih družin) imajo pravico do otroškega dodatka v znesku 160 din mesečno.

II.

Težje telesno ali duševno prizadeti otroci in otroci, ki imajo edinega hranilca, imajo pravico do posebnega dodatka k otroškemu dodatku:
— 105 din mesečno, če so težje telesno ali duševno prizadeti;
— 60 din mesečno, če je roditelj, pri katerem otrok živi oziroma h kateremu spada, edini hranilec.

Pogoji za pridobitev pravice iz prve in druge alinee te točke so določeni s pravilnikom o pogojih za pridobitev pravice do denarnih pomoči (Uradni list SRS, št. 15-670/76 in 9-77).

Pravico do **posebnega dodatka** k otroškemu dodatku iz druge alinee prvega odstavka te točke ima otrok, če znesek otrokovega dohodka — preživnina, družinska pokojnina ali drugi **dohodki ne presegajo 700 din mesečno.**

III.

1. Otroci iz kmečkih in drugih družin imajo pravico do otroškega dodatka, če izpolnjujejo naslednje pogoje:
— da je dohodek iz kmetijstva glavni (poglavitni) vir dohodka njihovih družin ali so brez dohodka;
— da živijo v kmečkih gospodinjstvih, katerih skupni katastrski dohodek ne presega 2.000 din oziroma 600 din katastrskega dohodka letno na družinskega člana.

2. Otrokom iz kmečkih in drugih družin, katerih dohodek presega višino dohodka, določenega v drugi alinei te točke, se lahko prizna pravica do otroškega dodatka, če živijo v težjih razmerah zaradi večjega števila otrok ali bolezni oziroma invalidnosti staršev.

3. Skupnost otroškega varstva v občini lahko v izjemnih primerih določi višji ali nižji otroški dodatek kot je določen v I. točki tega sklepa, če je to utemeljeno s socialnim stanjem družine. Skupnost sprejema te sklepe v okviru sredstev na podlagi števila otrok in višine otroškega dodatka, določene s I. točko tega sklepa.

4. Pri ugotavljanju dohodka družine se poleg katastrskega dohodka upoštevajo tudi vsi drugi dohodki.

IV.

Za člane občanove družine se štejejo še starši, ki jih občan in njegov zakonec preživljata, če dohodek starša ne presega 700 din mesečno s tem, da se dohodek iz kmetijske dejavnosti upošteva v 7,70 kratnem znesku katastrskega dohodka.

V.

Dokazila o upravičenosti do otroškega dodatka po tem sklepu morajo občani vložiti najpozneje do 1. maja 1977, sicer se jim s 1. majem 1977 ustavi izplačevanje otroškega dodatka in posebnega dodatka k otroškemu dodatku.

VI.

Ta sklep začne veljati osmi dan po objavi v Uradnem listu SRS, uporablja pa se od 1. maja 1977 dalje.

Številka: 554-3/72-77
Ljubljana, 21. aprila 1977

Predsednik skupščine
Zveze skupnosti otroškega varstva SR Slovenije
Marjeta Potrč, s.r.

Na podlagi 14. in 22. člena zakona o družbenem varstvu otrok in o skupnostih otroškega varstva (Uradni list SRS, št. 18/74) je skupščina Zveze skupnosti otroškega varstva SR Slovenije na 6. seji, 21. aprila 1977 sprejela

SKLEP
o denarni pomoči za opremo novorojenega otroka v letu 1977

I.

Denarna pomoč za opremo novorojenega otroka je 750 din, če družina občana, ki uveljavlja denarno pomoč:
— izpolnjuje pogoje po prvi alinei I. točke sklepa o višini otroškega dodatka in dohodkovnih pogojih v letu 1977 oziroma
— ima dohodek iz kmetijske dejavnosti na člana družine do 1.200 din letno.

II.

Denarna pomoč za opremo novorojenega otroka je 350 din, če družina občana, ki uveljavlja denarno pomoč:
— presega pogoje po prvi alieni I. točke sklepa o višini otroškega dodatka in dohodkovnih pogojih v letu 1977 oziroma
— ima dohodek iz kmetijske dejavnosti na člana družine 1.200 din in več.

III.

Ta sklep začne veljati osmi dan po objavi v Uradnem listu SRS, uporablja pa se od 1. maja 1977 dalje.

Številka: 554-1/71-77
Ljubljana, 21. aprila 1977

Predsednik skupščine
Zveze skupnosti otroškega varstva SR Slovenije
Marjeta Potrč, s. r.

SKUPNOST OTROŠKEGA VARSTVA
P T U J

RAZPISUJE

sklepe Zveze skupnosti otroškega varstva SR Slovenije za uveljavljanje pravic do:

1. DENARNE POMOČI ZA OPREMO NOVOROJENEGA OTROKA v letu 1977
2. OTROŠKEGA DODATKA ZA OTROKE IZ SOCIALNO OGROŽENIH KMEČKIH DRUŽIN v letu 1977

Občani, ki so upravičeni do denarne pomoči ali otroškega dodatka, morajo predložiti dokazilo o upravičenosti do 30. maja 1977 na v sklepu naveden naslov, sicer se jim s 1. majem 1977 ustavi izplačevanje dodatkov.

SKLEP k točki 1:

SKLEP k točki 2:

Na podlagi 39. člena Samoupravnega sporazuma o strokovnem izobraževanju, izpopolnjevanju ter štipendiranju ZDRUŽENEGA ZDRAVSTVENEGA DOMA P T U J

RAZPISUJEMO

eno štipendijo za študij na medicinski fakulteti — oddelek za splošno medicino;
eno štipendijo za študij na višji šoli za zdravstvene delavce — oddelek za medicinske sestre;
dve štipendiji za šolanje na zobotehniški šoli;
eno štipendijo za šolanje na srednji šoli za zdravstvene delavce — ambulantno-bolnična smer;
štiri štipendije za šolanje na srednji šoli za zdravstvene delavce — zobozdravstvena smer.

K prijavi na predpisanem obrazcu je treba priložiti:
— zadnje spričevalo,
— potrdilo o premoženjskem stanju staršev,
— potrdilo o višini osebnega dohodka staršev v letu 1976.

Rok za vložitev prijave je 15 dni od dneva objave. Prijave sprejema kadrovska služba.

Združeni zdravstveni dom
PTUJ

Kot nekoč partizanske matere . . .

Pisali smo že, da se je tradicionalnega Pohoda po poteh revolucije in ljudskega zborovanja v Mostju udeležilo nad 10 tisoč občanov ptujske občine. Prireditev je terjala skrbne organizacijske priprave. Tokrat objavljamo posnetek dijakov ptujskih srednjih šol, ki so nekaj dni pred pohodom v klubu mladih pridno pakirali popotnico z malico za udeležence pohoda. Dekleta in fantje so bili tokrat v vlogi partizanskih očetov in mater, ki so v najtežjih dneh naše revolucije prav tako pripravljali borbeno popotnico partizanom in so vanjo mnogokrat vložili zadnjo skorjico kruha.

Besedilo in slika: JOS

K sodniku za prekrške?

Večkrat smo priča različnim dogodkom, ki so omembe vredni ali pa tudi ne. Na kratko bom opisal dogodek, ki se je zgodil na avtobusu Certusa iz Maribora. Na isti postaji sva vstopila skupaj s fantom, ki obiskuje 7. razred osnovne šole. Jaz pokažem mesečno vozovnico, fant pa si kupi avtobusno vozovnico.

Že na naslednji postaji je vstopil kontrolor, ki je po pomenku s šoferjem začel pregledovati vozovnice. Ko je prišel do fanta mu je ta pokazal vozovnico, ki je bila že malce zmečkana. Prisluhnil sem povišanemu kontrolorjevemu glasu, ki je dejal: „Če ne plačaš 10 din, dam vso stvar naprej sodniku za prekrške!" Toda zakaj, morda zaradi nekoliko zmečkane vozovnice? Seveda je preprečil to mučno čakanje nek srednješolec, ki je fantu v zadregi posodil 10 din. Tako se je vse to končalo in fant je lahko prišel iz avtobzsa in nadaljeval pot v šolo, mi pa proti Ptuju?

Postavljam vprašanje, ali je res potrebno za zmečkano vozovnico predajati stvar sodniku za prekrške, ali pa je bila to le zastraševalna metoda kontrolorja?

Občan, ki ne želi biti imenovan

ODGOVOR: Vsak potnik je dolžan hraniti vozovnico do konca vožnje. Vozovnica je lahko v očeh kontrolorja neveljavna, če na njej ni vidna kontrolna številka. Lahko se namreč zgodi, da kdo namerno zmečka staro vozovnico in potem trdi, da jo je ob vstopu v avtobus kupil.

ZAHVALA

Ob boleči izgubi našega dragega moža in očeta

Viktorja Gnusa

iz Rogoznice
upokojenca ptujskih železniških delavnic

se najtopleje zahvaljujemo vsem sorodnikom, prijateljem, znancem in sosedom, ki so ga spremljali na njegovi zadnji poti, mu darovali vence in cvetje ter nam izrazili sožalje. Posebno se zahvaljujemo dr. Francu RAKUŠU, zdravnikom in osebju ptujske bolnišnice, sindikalni organizaciji TOZD za vzdrževanje voz Ptuj, dobri sosedi Ani BOLE, predsedniku Zbora delegatov KS Rogoznica za poslovilne besede ter g. duhovniku za opravljen obred.

Še enkrat vsem prisrčna hvala.

Žalujoči: žena Marija in hčerka Irma z družino

Ob boleči izgubi našega dragega moža, očeta in dedka

JURIJA DREVENŠKA

posestnika iz Gerečje vasi 14

izrekamo iskreno zahvalo vsem sorodnikom, znancem in prijateljem, predvsem pa dobrim sosedom, ki so nam priskočili na pomoč v najtežjih trenutkih. Hvala vsem za darovane vence in cvetje, hvala za izraze ustnega in pismenega sožalja, hvala vsem, ki ste dragega pokojnika pospremili na poslednje bivališče, hvala govornikoma, pevcem ter godbi, hvala sodelavcem iz TGA Kidričevo, hvala tov. gasilcem za izkazano čast pokojniku in spremstvo v sprevodu, hvala č. duhovščini za opravljen obred, hvala vsem, ki ste imeli našega moža, očeta in dedka radi.

Žalujoči: žena, hčere, in sinovi z družinami.

ZA LEPŠO OKOLICO HIŠE
ZA LASTNO USTVARJALNOST — IZDELKI VEGRAD

V VEGRADU Velenje, TOZD GRADBENA INDUSTRIJA, izdelujemo vrsto izdelkov, ki so zanimivi za lastnike in graditelje stanovanjskih hiš. Individualnemu graditelju želimo nuditi čimveč izdelkov, ki si jih lahko z družinskimi člani sam vgradi v svoj novi dom.

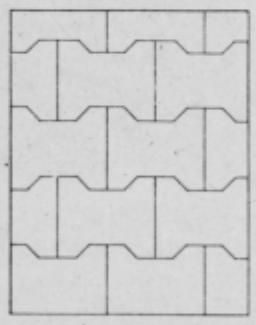

BETONSKI TLAKOVCI so zelo primerni za tlakovanje dvorišč, poti, parkirnih prostorov, pločnikov itd. So trajni, ni potrebno vzdrževanje, polaganje je enostavno. S kombinacijo tlakovcev v raznih barvah je možno zelo estetsko urediti okolico hiše. Pri prekopavanjih lahko tlakovce odstranite brez velikega truda in jih kasneje zopet položimo na prvotno mesto.

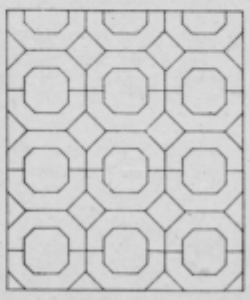

TRAVNE PLOŠČE so namenjene za ohranitev zelenih površin, ker vožnja in hoja po njih ne ovira rasti trave. Zato jih uporabljamo za urejanje parkirnih prostorov, poti, dvorišč. Površine lahko tlakujemo samo s travnimi ploščami ali pa v kombinaciji s tlakovci. Travne plošče so primerne za izdelavo vrtnih ograj, balkonskih ograj, predelnih sten, prezračevalnih podstrešnih oken in za druge arhitektonske rešitve. Velikost plošč je 48 x 32 x 8 cm.

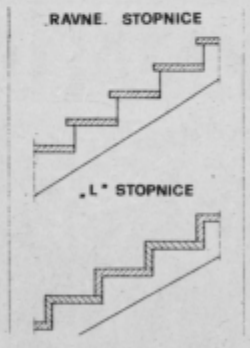

MONTAŽNE TERACO STOPNICE izdelujemo v dveh oblikah — kot „L" stopnice in kot ravne stopnice. Obe obliki izdelujemo v dveh standardnih dimenzijah, lahko pa se dimenzije prilagodijo tudi želji kupcev. Montaža stopnic je enostavna in hitra in brez nadležnega prahu.

Izdelke lahko kupite v vseh večjih trgovinah z gradbenim materialom in direktno v Vegradu, TOZD GRADBENA INDUSTRIJA, Selo pri Velenju (telefon: 063 850-019)
Na področju severovzhodne Slovenije vrši prodajo izdelkov DOM-SMREKA Maribor in IZBIRA PTUJ

NOGOMET

Rezultati 3. kola spomladanskega dela tekmovanja v občinski nogometni ligi:

Skupina A:		Skorba—Rogoznica	4:2
Grajena—Hajdina	4:1	Stojnci—Zavrč	2:2
Gorišnica—Ptuj	4:3		
Markovci—Dornava	5:3	Skupina C:	
Kidričevo—Videm	1:2	Draženci— Varnica	0:0
		Tržec—Kungota	1:2
Skupina B:		Mladinec—Prepolje	0:3
Slovenja vas—Lovrenc	2:2	Gorišnica B—Leskovec	1:0
Gerečja vas—Apače	5:1		

I. kotar

Pragersko 75—Drava 0:4 (0:3)

Vse štiri zadetke za dravo je dosegel razpoloženi Hvalec.

Kovinar—Aluminij 0:2 (0:0)

Zadetka za Aluminij sta dosegla Vinkler in Vindiš Marjan.
Zanimivost: tako Drava kot Aluminij sta v prvih petih kolih osvojila po devet točk.

I. kotar

Mednarodno košarkarsko srečanje v Ptuju

Srečanje je bilo v torek zvečer ob 19. uri. Pred nekaj čez 300 gledalci so se najprej predstavili igralci obeh reprezentanc. Po izvajanju državnih himn je spregovoril predsednik skupščine TKS Ptuj Milan Kneževič, ki nam je goste predstavil kot izvrstne športnike iz prijateljske dežele, Kubanci pa so se zahvalili za prisrčen sprejem.

Srečanje sta vodila mednarodni sodnik Kruno Brumen iz Ljubljane in zvezni sodnik Stane Zule iz Slovenskih Konjic. Naša mlada ekipa je začela odlično in si kmalu nabrala osem točk prednosti. Ob polčasu so naši vodili s trinajstimi točkami razlike in to prednost kljub boljši igri gostov v drugem delu obdržali do konca. Srečanje je bilo na visoki kvalitetni ravni, le škoda, da si ga ni ogledalo več gledalcev. Kot zanimivost naj omenimo, da so plavi vodili na trenutke celo z 21 točkami prednosti.

Podatki o srečanju:

Jugoslavija — Kuba 95:82 (55:42)

Jugoslavija : Radulović 12, Vilfan 17, Nikolić 2, Bosiočić 8, Petrović 4, Subotić 2, Djurić, Marić 8, Mohorović 1, Nakič 14, Matulović 11, Arsić 12.

Kuba:R. Herrera 14, Rocha 8, Loaces 2, Ortiz 19, Diaz 2, Marquez 14, Laferte 2, T. Herrera 7, Urghelles 6.

Gledalce je najbolj navdušil mladi košarkar iz Maribora Peter Vilfan. Vsi, ki so si to srečanje ogledali, so bili s prikazano igro zadovoljni, saj so videli košarko vrhunske kvalitete. Preseneča obisk, ki ni bil tak kot so organizatorji pričakovali. Škoda, kajti takšnega srečanja doslej v Ptuju še nismo videli. Organizatorjem Telesnokulturni skupnosti in Košarkarskemu klubu Drava čestitke za zelo dobro organizacijo.

I. kotar

STRELSTVO

Uspešna Zdenka Matijašič

Pred kratkim je bilo v Ljubljani prvenstvo v streljanju z zračno puško na katerem so tekmovali tudi predstavniki iz ptujske občine. Največ uspeha je imela Zdenka Matijašič, saj je s 361 krogi osvojila prvo mesto med članicami in izpolnila normo za nastop na državnem prvenstvu.

Članska vrsta SD Turnišče je bila sedma, mladinska vrsta iste družine pa osma.

SD Kidričevo osvojila pokal ob 1. maju

Na dan obletnice ustanovitve Osvobodilne fronte in v počastitev delavskega praznika Prvega maja ter ostalih jubilejev, ki jih praznujemo letos, je bilo na strelišču v Babusekovi grabi v Ptuju tekmovanje v streljanju z zračno puško. Udeležilo se ga je kar 22 ekip iz ptujske občine. Vsaka ekipa je štela pet članov. Doseženi so bili naslednji rezultati:

Ekipno:

1. mesto SD Kidričevo	876 krogov,
2. mesto SD Turnišče	862 krogov,
3. mesto SD Jože Lacko	856 krogov.

Posamezno:

1. mesto Veselin Čubrović SD Jože Lacko	185 krogov
2. mesto Ivan Kosi SD Kidričevo	181 krogov
3. mesto Zdenka Matijašič SD Turnišče	180 krogov

Tekmovanje je pripravila Občinska strelska zveza Ptuj. Organizacija je bila odlična.

I. kotar

ROKOMET

REPUBLIŠKA ROKOMETNA LIGA — MLADINCI

Minerva—mladinska reprezentanca Ormoža 17:17 (9:7)

V nadaljevanju 10. kola republiške rokometne lige je mladinska reprezentanca Ormoža imela težko srečanje v Grižah proti ekipi Minerve. Domačini so zaigrali nekoliko boljše v prvem polčasu in ga dobili z dvema goloma prednosti. V drugem polčasu je mladinska reprezentanca Ormoža zaigrala bolje in si tako priborila neodločen rezultat, ki je glede na igro obeh ekip realen. Strelci zadetkov za mladinsko reprezentanco Ormoža: Hebar 8, Zabavnik in Vukan 3, Cvetko 2 in Roškar 1.

Mladinska reprezentanca Ormoža —Slovenj Gradec 22:15 (9:6)

V tekmi 11. kola se je mladinska reprezentanca Ormoža na igrišču v Veliki Nedelji pomerila z moštvom Slovenj gradca. Tekma je bila zelo hitra in fair. Domačini so skozi vso tekmo imeli igro v svojih rokah in povsem onemogočili igralce Slovenj gradca. Z boljšo igro si je mladinska reprezentanca Ormoža priborila nadaljni dve novi točki. Strelci zadetkov za mladinsko reprezentanco Ormoža: Zabavnik 7, Krstič in Rajšp po 6, Vukan, Roškar in Hebar po 1. Zelo dobro se je izkazal tudi vratar Lah. Pri gostih je bil najuspešnejši Tiznikar, ki je dosegel 6 zadetkov. Srečanje je zelo dobro vodil Plahuta iz Celja.

D. Cvetko

PODRAVSKA ROKOMETNA LIGA — ČLANI

Tekmovanje v članski konkurenci podravske rokometne lige je po jesenskem in spomladanskem delu tekmovanja končano. Vendar bodo štiri prvouvrščene ekipe nadaljevale s tekmovanjem. Nadaljevanje bo potekalo po dvokrožnem sistemu, tako da bo se vsaka ekipa pomerila z vsako doma in v gosteh. Pred nadaljevanjem je lestvica naslednja:

1. Branik	12	12	0	0	358:219	24
2. Kovinar	12	9	0	3	370:242	18
3. Velika Nedelja	12	9	0	3	271:208	18
4. Središče	12	4	0	8	271:290	8
5. Kamnica	12	4	0	8	153:190	8
6. Drava	12	3	0	9	283:342	6
7. J. Flander (-1)	12	1	0	11	167:347	2

PODRAVSKA ROKOMETNA LIGA — MLADINCI

Velika Nedelja—J. Flander 26:20 (16:8)

V zaostalem srečanju v mladinski konkurenci podravske rokometne lige je Velika Nedelja doma premagala ekipo J. Flander iz Maribora. Strelci zadetkov za Veliko Nedeljo: Hrga 6, Roškar in D. Cvetko po 5, Tomažič, F. Cvetko in Žnidarič po 3 in Hergula 1. Lestvica je po 10. kolu naslednja. Ormož 16 točk, Kovinar 15, Drava 9, Velika Nedelja in Branik po 8, J. Flander in Središče po 4.

D. Cvetko

Uspešen nastop mladink in mladincev RK Drava

MLADINKE:

Drava—Velenje 12:11 (6:6)

Republiška vzhodna liga za mladinke, sodnika Hostič, Rubik. Igrišče: RK Drava — gledalcev 100

Drava:Sietzenfrei, Šeiber, Črne 3, Gajser, Krivec 3, Greifoner, Novak 1, Krajnc 2, Polajžer, Pišek, Merc 3, Žuran;

Velenje: Krofl, Kmetič, Sabol, Pocajt 4, Terbul, Turnšek, Jan 4, Đorđević 1, Bovha 1, Špoljar 1.

Mlade rokometašice ptujske Drave so tokrat gostile zanje neugodne nasprotnice — mladinke Velenja in jih po borbeni igri v finišu premagale z golom Černetove, nekaj sekund pred koncem srečanja.

Mladinke ptujske Drave so dosledno izpolnjevale naloge, ki jim jih je zadal trener Štrakl, ki s svojim delom dokazuje, da smo v Ptuju na najboljši poti, da si že v jeseni ponovno zagotovimo mesto v republiški ženski rokometni ligi. Mladinke Drave so trenutno na drugem mestu v zahodni mladinski republiški ligi in bodo po vsej verjetnosti igrale čez 14 dni odločilno tekmo za prvo mesto z mladinkami mariborskega Branika, pred tem pa gostijo v nedeljo 15. maja igralke Slivnice.

MLADINCI:

Drava—Polet 25:20 (11:12)

Republiška vzgodna liga za mladince, sodnika Hostič — Bubik. Igrišče: RK Drava — gledalcev 100.

Drava: Baklan, Kamenšek, Muhič, Matjašič 2, Repec 2, Kumer 3, Kodela 4, Kelenc 8, Gregorin 6;

Polet:Car, Pucko 1, Vratarič, Kreft 1, Makovec 3, Drole 1, Varga 6, Antolin 8, Belec, Puklavec.

Mladinci ptujske „Drave" so pokazali kako se je treba boriti za barve svojega kluba, saj so v drugem polčasu nadoknadili zamujeno iz prvega polčasa in uspeli povsem zasluženo premagati sovrstnike iz Murske Sobote. Opaziti je, da si s svojo prizadevnostjo in znanjem pod vodstvom trenerja Pergerja ustvarjajo nove temelje, na katerih bi naj bil zasnovan v Ptuju moški rokomet, ki ima skoraj že 28-letno tradicijo.

Branik:Drava 27:17 (12:7)

Podravska liga za mladince sodnik Juršič — gledalcev 50.

Branik:Eker, Levstik 11, Crnjac 5, Slamberger 5, Šket 2, Srnec 2, Roškar 1, Borak 1, Korošak, Breg, Kokol.

Drava:Bolcar, Škerget 6, Kamenšek 6, Benčič 2, Javševec, Čeh 1, Mesarič 2, Krajnčič.

Zaradi republiške tekme za mladince, ki je bila istočasno na igrišču Drave v Ptuju, se je trener Perger odločil, da v Mariboru zaigra pomlajena ekipa mladincev, ki pa so kljub porazu pokazali borbenost in kvaliteto, tako da je rezultat previsok glede na igro ekipe.

ar

Tek po ptujskih ulicah

V petek zvečer je bil v okviru praznika krajevne skupnosti Ptuj tradicionalni poulični tek, ki so ga pripravili Telesnokulturna skupnost, občinska zveza za telesno kulturo, TVD Partizan in krajevna skupnost Ptuj. Udeležence je najprej pozdravil Jože Stropnik, delegat krajevne skupnosti. Proga je bila speljana po ulicah, vendar je bila, to moramo priznati, slabo zavarovana.

Rezultati:

Štafete mladosti

Pionirke 3 x 600 m, sodelovalo je 6 ekip:

1. OŠ F. Osojnik I
2. OŠ F. Osojnik II
3. OŠ Cirkulane

Pionirji 3 x 600 m, sodelovalo je 8 ekip:

1. OŠ T. Žnidarič I
2. OŠ Cirkulane
3. OŠ T. Žnidarič II

Mladinke 3 x 600 m;

1. Gimnazija D. Kvedra II
2. Gimnazija D. Kvedra I
3. ŠCGU Ptuj

Mladinci 3 x 1000 m, sodelovalo je 5 ekip:

1. ŠCKS Ptuj I
2. Gimnazija D. Kvedra
3. OO ZSMS Kidričevo

Poulični tek članic in mladink na 1000 metrov:

1. Majda Fras AK Branik
2. Zdenka Topolovec TVD Partizan Ptuj
3. Marija Tili TVD Partizan Ptuj

Poulični tek članov in mladincev na 3000 metrov:

1. Milan Balek AK Velenje
2. Alojz Lebar TVD Partizan Ptuj
3. Paško Ujaković AK Branik iz Maribora

Najboljši so prejeli pokale, priznanja in praktična darila.

I. kotar

KARTING

KARTISTI V ČSSR

Čehoslovaška je prvič v zgodovini razvoja tega športa pripravila dirko, kjer so nastopili tekmovalci iz dežel vzhoda in zahoda. Nastop ptujskih kartistov v veliki mednarodni dirki v OLOMOUCU za nagrado SIGME je vsekakor prva mednarodna preizkušnja v močni mednarodni konkurenci.

Sprejem tekmovalcev in vodstva, ki so neuradno zastopali Jugoslavijo ob udeležbi Bolgarije, Danske, DR Nemčije, Madžarske, Švedske, Poljske, Holandije, ZR Nemčije in ČSSR, je bil pripravljen z vso pozornostjo, program v štiridnevnem bivanju pa pester; delegacije držav so ob prazničnih dnevih položile venec ob pomniku žrtvam II. svetovne vojne, ogled kulturnih in zgodovinskih znamenitosti Olomouca, sprejem v starem gradu za vse udeležence, ogled mednarodne cvetlične razstave in pivovarne Litovel ter sodelovanje v prvomajski paradi in manifestaciji.

Prepolni Spartikiadin stadion nad 20.000 gledalcev je navdušeno pozdravilo tekmovalce, ki so s svojimi drznimi vožnjami v predtekmovanju navduševali. Od 45 tekmovalcev, ki so nastopili se je v finalne vožnje uvrstilo 24 med njimi Pislak in Slana, manj uspešni pa so bili Domiter, Krajnc in Aracki. V prvi mednarodni dirki je zmagal Kysely Pavel —ČSSR pred Johanssonom in Halonenom — oba Švedska, Pislak je bil 13, Slana pa 19.

Ob navzočnosti najvišjih predstavnikov so bili na zaključni svečanosti podeljeni prekrasni pokali in spominska darila, organizatorju gre zahvala za takšno športno manifestacijo, ki jo je tudi preko čehoslovaške televizije prenašala tudi-Intervizija.

anc

V ZAGREBU PRVI

V soboto je bila v Zagrebu na kartodromu prva dirka za državno prvenstvo, kjer je nastopilo prek 140 tekmovalcev. Organizacija tekmovanja ni bila najbolja, tekmovanje pa si je ogledalo le nekaj nad 500 gledalcev.

Nastop ptujskih tekmovalcev je opravičil, saj so v trdih bojih po drznih vožnjah zmagali. Nedvomno so k temu prispevale točke najboljših, kot uvrstitev mladega nadarjenega juniorja Hvala, ki se ob odsotnosti Lešnika (v JLA) sam bori za čimboljšo uvrstitev v tej konkurenci. V konkurenci 100 ccm J je zmagala Lavričeva, Hvala se je uvrstil na 6. mesto. V kategoriji 100 ccm je zmagal Božič na 3 mesto se je uvrstil Langerholc, 4. mesto Artenjak, dočim je v 125 ccm zmagal Pislak, Slana je bil 3, Kranjc B. 4 za ostale tekmovalce nismo dobili podatkov.

V soboto se tekmovanje nadaljuje v Ljubljani, so dirke za republiško prvenstvo, v nedeljo pa mednarodna dirka, na kateri nastopijo tudi najboljši tekmovalci iz Ptuja.

anc

ŠAH

Uspeh v tekmovanju za pokal Maršala Tita

Moštvo Šahovskega društva „Izbira" Ptuj je uspešno nastopilo na finalnem turnirju za pokal Maršala Tita na območju SR Slovenije v Radovljici. Med šestnajstimi najboljšimi slovenskimi moštvi je osvojilo zelo solidno peto do šesto mesto. Boj za najboljša mesta je bil ves čas tekmovanja zelo zanimiv, saj do zadnje minute ni bilo jasno, kako se bodo uvrstila posamezna moštva, o vrstnem redu pa je odločalo vsake pol točke.

Vrstni red najboljših moštev je bil naslednji: Lesce 13 točk, ŽŠK Maribor in Domžale 12,5 točk, Novo mesto 12 točk, Kovinar (Maribor) in Izbira (Ptuj) 11,5 točke, Kranj 11 točk, Svoboda (Stožice) 10,5 točke itd. Moštvo ŠD „Izbira" Ptuj je zmagalo v dveh srečanjih, tri srečanja pa so se končala neodločeno. Med posamezniki je bil najuspešnejši Jurica Škarja (4 točke iz petih partij), solidna pa sta bila tudi Janez Podkrajšek in Janko Bohak (3 točke iz 5 partij), četrti član ekipe Ignac Habjanič je dosegel le 1,5 točke iz petih partij.

J. Bohak

POVEČANO ŠTEVILO PLAKATIRNIH MEST ZA OGLAŠEVANJE

Prav v tem letu, ki ga posvečamo varstvu okolja in mu dajamo največ pozornosti so se pri Komunalnem podjetju Ptuj, TOZD komunalni servisi odločili, da bodo na predlog turističnega društva Ptuj na novo uredili več plakatirnih mest za oglaševanje.

S tem, ko so namestili za novo 5 plakatirnih mest na raznih pomembnih središčnih točkah v starodavnem Ptuju se je od že obstoječih 5 povečalo na 10 plakatirnih mest za oglaševanje.

Ugotavljajo, da je za takšno vrsto objave še vedno precejšnje zanimanje tako družbenopolitičnih organizacij, delovnih organizacij, kulturnih društev in posameznikov. S tem, ko je naraslo zanimanje za takšno vrsto objave, je poraslo tudi neustrezno nameščanje vseh vrst plakatov in objav na mestih, ki zato niso določena, to predvsem po zidovih, drevesih in v javnih lokalih.

Kot smo izvedeli pri Komunalnem podjetju Ptuj, TOZD komunalni servisi opravlja njihova služba vso nameščanje raznih objav in obvestil, po predhodnih naročilih zainteresiranih. Predlagajo tudi, da bi si lahko vse krajevne skupnosti na območju ptujske občine uredile plakatiranje z nabavo plakatnih mest za oglaševanje. Tako, da bi tudi v krajevnih skupnostih imeli vzorno organizirano in urejeno plakatiranje.

Nadzor nad ustreznim plakatiranjem na območju občine Ptuj bodo poostrili, komunalni inšpektor občine Ptuj pa bo večje kršitve prijavil sodniku za prekrške.

Eden od plakatirnih mest za oglaševanje v Ptuju, ki ga je uredilo Komunalno podjetje Ptuj, TOZD komunalni servisi.

Slika in besedilo:
Zlatko Novak

Odprto prenovljeno kegljišče

Kegljaški klub „Drava" se je vključil v praznovanja letošnjih jubilejev in ob Prvem maju pripravil nagradno tekmovanje v kegljanju. Udeležili so se ga lahko prav vsi, ki radi kegljajo. Najboljšim so podelili priznanja in nagrade. Pred tekmovanjem so predali svojemu namenu prenovljeno dvostezno avtomatsko kegljišče na stadionu v Ptuju. Obnova jih je veljala okrog 90 tisoč dinarjev. Sredstva so prispevale ptujske delovne organizacije.

Kegljaški klub šteje 450 članov, ki so razdeljeni v 22 krožkov po delovnih organizacijah. Zaradi premajhnega kegljišča, ki ne ustreza pogojem za večja tekmovanja (moralo bi imeti vsaj štiri steze) je zasedenost velika in zato odpade na en krožek le okrog dve uri in pol kegljanja na teden. To komaj zadostuje za rekreacijo, za tekmovalni del pa je to občutno premalo. V klubu razmišljajo o gradnji večstznega kegljišča s pomočjo sredstev Telesnokulturne skupnosti vendar bo izvedba možna šele po letu 1980.

I. kotar

Prehodni pokal ribičem iz Koprivnice

Pred nedavnim so se na obrežju ribnika RD „Bistrica" v Videžu, v občini Slov. Bistrica srečali ribiči iz bratskih občin Čakovec, Koprivnica, Krapina, Maribor, Ormož, Ptuj in Slov. Bistrica.

Letošnje tradicionalno srečanje ribičev v okviru 16. srečanj bratstva in prijateljstva je ob pohvalni organizaciji potekalo uspešno, saj so potegnili na površje skupno okoli 100 rib, od tega največ krapov. Tekmovalcev in ostalih ljubiteljev te športne zvrsti tudi nekoliko slabše vreme ni zmotilo, saj je bilo prijateljsko vzdušje prisotno od začetka do konca srečanja.

Najuspešnejša je bila letos ekipa iz bratske občine Koprivnica, ki je za letošnje leto osvojila prehodni pokal, druga je bila ekipa organizatorja srečanja RD Slov. Bistrica, tretja pa ekipa RD Ptuj.

Viktor Horvat

HUMOR

Ne tresi se tako kot da bi vozila po Krempljevi ulici v Ptuju . . .

DOKAZ LJUBEZNI

A veš, da me Jelka zelo rada vidi?
Ne, po čem to sklepaš?
Kadarkoli jo srečam še nobenkrat ni zamižala.

V Ptujskih toplicah so za prvi maj odprli sončno kopališče.

Ne pozabi na lastno zaščito tudi tedaj, ko varaš drugega.

Mistika in stvarnost.

v znamenju

OD 12. 5. DO 19. 5. 1977

od 21. 3. do 20. 4

Tudi za vas je maj mesec ljubezni. Prebudili ste se. Vse vas veseli, tudi nova delovna naloga. Bodite previdni pri opravljanju odgovornega dela. Doma vas zelo pričakujejo. V soboto jih razveselite z obiskom in darilom. Nežno šepetanje se spremeni v resnično ljubezensko dogovarjanje. Poljubite ga.

od 20. 4. do 20. 5.

Zagotovite si udobje. To boste dosegli le z marljivim delom. V tovarni ne bo nič novega. Toda naj vam delo ne bo dolgočasno. Ne prihajajte tako pozno domov. Otrok si želi vaših nežnosti in dobrih besed. Zdravi ste. Zato ne rinite k zdravniku. Ponuja se vam krasna priložnost. Vrzite ljubezensko mrežo.

od 21. 5. do 21. 6.

Velja se že sedaj pripraviti na vaš praznik. Ne delajte komedij zaradi tega. Delo ne sme obstati. V zakonu včasih res nekaj zaškriplje, vendar se reči kaj hitro normalizirajo. On je panik. Ne zamerite mu. Zdravnik vam dobro svetuje. Svoboda je vaš adut, toda ne izkoriščajte je **preveč.**

od 22. 6. do 22. 7.

Nič ni čudovitejšega kot iskrena ljubezen. Če ljubite, tudi dobro delate. Nikar si ne delajte problemov zaradi vročine pri delu. Zdravnik vam še ni potreben. Več previdnosti na cesti. Čeprav ste občutljivi za laž, ne delajte kravala brez vzroka. Prepričajte se. On vam želi samo dobro.

od 23. 7. do 23. 8.

Zakaj se venomer oproščate. To ni vaša lastnost. Stopite na trdna tla in povejte kar vas teži. Nekdo vas kar naprej spremlja in vas opazuje. Znebite se ga. Nič dobrega vam ne prinaša. Doma se pogovorita. Vaša trmoglavost ni zanjo. Občutljiva je. Ko se bliža konec šolskega leta, bodite pozorni do otrok. Pismo.

od 24. 8. do 23. 9.

V ponedeljek rahlo razočaranje. Toda ne jokajte in ne kličite na pomoč vse tete in strice. Odločite se za korak, ki bo vse presenetil. Nič vam ne morejo. Še ta teden pojdite k zdravniku, bolečine v hrbtu so lahko nevarne. Mnogo dela vas čaka doma. V šoli gre dobro. **Šolska naloga vam bo uspela.**

od 24. 9. do 23. 10.

Delo vas veseli. Bodite marljivi tudi doma in pomagajte staršem na polju. Hvaležni vam bodo. V petek razveseljiva novica. Zamisel morate uresničiti. Vaše zdravje je odlično in nihče vam ne bi prisodil let, ki jih imate. Nepričakovano ljubezensko srečanje vas vznemiri.

od 24. 10. do 22. 11.

Preveč radodarni ste. Obdržite nekaj stvari tudi zase. Tudi nekatere besede imejte zase. Zamerili vam bodo. Napako popravite v torek, ki bo za vas zelo čuden dan. Zakaj tako pogosto ostajate doma. Pojdite na delo. Zdravi ste in sposobni. Tujina vas vleče, toda pozabite na to misel. Znanka vas zapeljuje. Odzovite se ji.

od 23. 11. do 21. 12.

Preveč vrlin pa le nimate. Poboljšati se bo treba. Tudi pri delu, ne samo ne samo pri družabnem življenju. Zdravnik vam je dobro svetoval. Bodite tudi previdni na cesti. V soboto se srečata. Zaupala vam bo skrivnost. Potolažite jo in ji povejte, da je sposobna sama prenašati **težave. Poljub.**

od 22. 12. do 20. 1.

Dobro opazujete. Ne zamerite mu grobosti. Nekega dne ga boste spoznali v pravi luči. Sedaj je preobremenjen z delom. Ostanite z otroci doma in se pomenite o njihovi bodočnosti. V nedeljo skupen izlet. Prijetno bo, kajti maj vpliva tudi na vaše razpoloženje. Ne bojte se nalog, ki so pred vami.

od 21. 1. do 19. 2.

Tudi v soboto lahko delate. Delo vam ne bo škodilo. Bolj vam škodi pogosto popivanje. Prenehajte s tem. Ponedeljek bo za vas prijeten dan. Zvedeli boste resnico. Prijatelj vas ne bo zapustil. Na avtobusu se srečata. Njeni pogledi vam veliko pomenijo. Ne razočarajte jo, povabite jo na sprehod.

od 20. 2. do 20. 3.

Lepe dneve ste preživeli. Naj vas starost ne zlomi, še imate toliko življenjskih moči, da ste še vedno možak in pol. Tudi vaše delo to dokazuje. Odzovite se vabilu znanke. V naravi vama bo prijetno. Na šolskem hodniku vas bo poljubil. Srečna sta. Nasmehnite se mu. Pismo.

*Prej si trdil, da si zaščiten. Dokaži zdaj to pred mojim **možem.***

*To je neki budžovan, ali ga bova, ali mu samo zaželiva vesele **prvomajske . . .***

UGANKARSKI SLOVARČEK

AKITA = japonska luka na otoku Honšu ob severozahodni obali
AVON = angleška reka ob Shakespearovem rojstnem kraju Stratfordu
AVUS = 19,5 km dolga dirkalna steza blizu Berlina, pred drugo svetovno vojno prizorišče velikih mednarodnih avtomobilskih dirk (Automobil–Verkehrs–und Uebungs-Strasse)
CERA = pred leti odličen italijanski nogometaš, obrambni igralec (Luigi, roj. 25. januarja 1941)
FROMME = atentatorka na bivšega ameriškega predsednika Geralda Forda 5. septembra 1975 v Sacramentu (Lynette)
KAČ = slovenski pisec in časnikar, prikazovalec kmečkega življenja v naturalističnem slogu (Janko, 1891–1952, „Moloh", „Na novinah", „Med padarji in zdravniki")
KREVS = stric in varuh Jurčkove Jerice iz povestice „Jerica" Janeza Mencingerja
MALEUS = kužna smrkavost pri kopitarjih
ORANTES = španski teniški igralec (Manuel)
ŠEN = hudo, nalezljivo kožno vnetje, erizipel
ULSTER = težka volnena tkanina za plašče
VORONIN = najboljši sovjetski telovadec, svetovni prvak leta 1966 (Mihail, roj. 26. 3. 1945)

18	JAPONSKA LUKA NA OTOKU HONŠU	DOMAČA OKRASNA PTICA	OČRT, OPIS	DINAMOMETER	BARVA KOŽE, POLT	ŠPANSKI TENIŠKI IGRALEC	LAURA ANTONELLI
POSLANEC GLASNIK							
ŽIVLJENSKA POT ITALIJ. NOGOMETAŠ							
							ANGLEŠKI GROF

SESTAVIL EDI KLASINC	MREŽA ZA PRENOS SENA IN LISTJA	KUŽNA SMRKAVOST PRI KOPITARJIH	DOPISUJ V „TEDNIK"	HČERIN MOŽ / MLADA MIŠ				SOMBOR			BUDIMPEŠTA STADION / PREDPONA V KEMIJI				DOPISUJ V „TEDNIK"	AL CAPONE	PRIPRAVA ZA MERJENJE VIŠINE	STRIC	GLAVNO MESTO JEMENA
KARL MALDEN			TORTI / PTUJSKI TRÔBENTAČ					SREČNO NOVO 1978	NARODNO MOŠKO IME / TEHNIČNI POKLIC						DIRKALIŠČE PRI BERLINU / REKA V ANGLIJI				
NARODNO MOŠKO IME							VELIKO ZABAVE PRI REŠEVANJU	VNAPREJ ŠNJA ZAGOTOVITEV / KVAŠA											
DEL ZIMSKE GARDEROBE						KROKI=SKICA STROJA	OERÁR / ODLOMEK IZ FILMA									KOŽNA BOLEZEN / ZNAČILNA OBLIKA			
BLIŠČI, SIJAJI						GRŠKI OTOK / GRŠKI PESNIK				JOPISUJ V „TEDNIK"	POVOD, RAZLOG	LEPO VEDENJE	DOMAČA SLAŠČICA / VRSTA JABOLK						
PREBIVALKA JUKATANA										TELOVADEC IZ SZ / ANA PAVLOVA								JAKOST, MOČ	OŽEK KOS BLAGA
TIP MOTORJEV ZA SPIDWEJ				UMETNOST (LATIN.)				PRELOM / DOLINA							VZDRŽNOST OD JEDI / REKA				
					STAROGRŠKI PEVEC / 16 ČRKA				JEDILNO ORODJE / KLASINC ANTON							ČAS BREZ VOJNE			
										LJUDJE Z VELIKIMI OČMI						PISATELJICA PEROCI / KALIJ			
										SLOVEN. PISATELJ (JANKO) „MOLOH"									

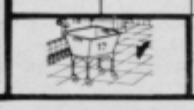

REŠITEV PREJŠNJE KRIŽANKE

VODORAVNO: skoba, Ado, potok, mol, Azija, Una, trener Slavko Dokl, natlačitev, Olivia, ogaba, Narta, sir, SK, davek, TOZ, Ives, atol, lesa, lektor, Leda, Art, Martina, iri, obe, kan, silikoza, zmaga, Ksaverij, alel, AT, Arena, Hort.

TAM-STADLER

1. TOPLOVODNI KOTLI
2. OLJNI IN PLINSKI GORILNIKI
3. ELEKTRONSKA REGULACIJA

VSE ZA OGREVANJE

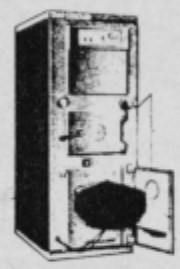

SUPERAVTOMATSKO OGREVANJE Z VAKUUMEMAJLIRANIMI BOJLERJI

Mednarodni patent No.250127

UNIVERZALNI KOTLI
- od 25.000 kcal/h naprej
- možnost kurjenja z oljem, s premogom ali plinom
- visoki izkoristki goriva
- vgrajena avtomatika za samodejno delovanje
- gorilniki
- zagotovljeni nadomestni deli in servis
- ugoden dinarski nakup

KOTLI Z DVOJNIM KURIŠČEM
- od 25,000 do 80.000 kcal/h
- možnost kurjenja s premogom, odpadki, oljem ali plinom
- visok izkoristek goriv
- samodejno delovanje

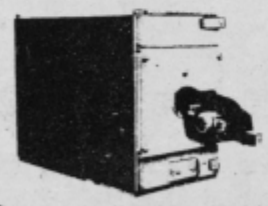

KOTLI ZA OLJE ALI PLIN
- od 200.000 do 3,000.000 kcal/h
- ugodne dimenzije
- visoki izkoristki
- za delovanje do 110° C
- za nizkotlačno paro do 0,5 atm
- kvalitetni gorilniki
- dinarski nakup

VARČNO OGREVANJE

TAM MARIBOR
OBRAT STUDENCI
62000 Maribor
Leningrajska 27

kino

PTUJ

V četrtek, 12. maja: am. barv. film KLAN DJUKA ANDERSONA; V petek, 13. maja: am. barv. film VAGABUNDI ZAHODA; V soboto, 14. in v nedeljo, 15. maja: am. barv. film MOJA SLADKA DAMA; V nedeljo, 15. maja bo ob 10. in 16. uri am. barv. risanka SAM, BASET, TOM IN JERRY; V torek, 17. maja: am. barv. film ENOOKI ŠERIF IN DAMA; V sredo, 18. maja ODRSKE LUČI am. film s CH. Chaplinom v glavni vlogi; V četrtek, 19. maja: it. barv. film posnet v Ptuju ŠCARAMUCHE V VOJNI IN LJUBEZNI.

RADIO PTUJ

ČETRTEK, 12. maja: 16.00 Poročila in obvestila, 16.15 Zabavna glasba, 16.30 Pionirji, zdravo v OŠ Franca Belšaka v Gorišnici (I. del) 16.45 Od Drave do Vardarja (pesmi in plesi jugoslovanskih narodov), 17.00 Novice, 17.05 Kulturna panorama – KUD v bolnišnici dr. Jožeta Potrča Ptuj, 17.20 Novost iz gramofonskih hiš, 17.35 Ekonomsko-propagandna oddaja, 17.40 Delo padalske sekcije Aerokluba Ptuj, 17.50 Instrumentalna glasba.

PETEK, 13. maja: 16.00 Poročila in obvestila, 16.15 Zabavna glasba, vmes EPP, 16.30 Radijska univerza – organizacija ljudske obrambe v teritorialni obrambi. 16.40 Filmske melodije, 17.00 Novice, 17.05 Mladi danes – kadeti milice, 17.35 Prisluhnite, bilo vam je všeč.

SOBOTA, 14, maja: 16.00 Poročila in obvestila, 16.15 Zabavna glasba, vmes EPP, 16.30 V soboto popoldne (zabavna in popularna glasba, magnetofonski zapisi, nasveti, gost oddaje, halo uredništvo).

NEDELJA, 15. maja: 11.00 Tedenski pregled dogajanj in obvestila, 11.20 Glasba, vmes EPP, 11.30 Iz koledarja NOB, 11.32 Ogledalo tedna – dan varnosti, 11.40 Zabavna glasba. 12.00 Kmetijska oddaja, 12.15 Pevski zbor Alojza Arnuša iz Rogoznice, 12.30 Čestitke poslušalcev.

PONEDELJEK, 16. maja: 16.00 Poročila in obvestila, 16.15 Zabavna glasba, vmes EPP, 16.30 Šport in društva, 16.45 Igrali vam bomdo . . . 17.00 Novice in EPP, 17.10 Iz stare diskoteke, 17.30 Delegacije obravnavajo, 17.40 Zborovska glasba.

TOREK, 17. maja: 16.00 Poročila in obvestila, 16.15 Zabavna glasba, vmes EPP, 16.30 Naš komentar o krajevni samoupravi, 16.35 Domača zabavna glasba z napovedmi, 17.00 Novice in EPP, 17.10 Delavec v kolektivu Ptujske tiskarne, 17.20 Poje vam . . ., 17.35 Predstavljamo vam prve brigadirje, 17.45 Plesni in revijski orkestri.

V ostalem času prenašamo prvi radijski program RTV Ljubljana.

Les

LES — industrijsko trgovsko podjetje Ptuj
- **poslovalnica Gramat, Rogozniška 4, Ptuj, telefon 77-941**
- **poslovalnica Breg, Zadružni trg 9, Ptuj, telefon 77-161**
- **poslovalnica Kurivo, Kidričevo, telefon 79-644**

OBVEŠČAJO CENJENE POTROŠNIKE, DA NUDIJO PREMOG (razen lignita) NA POTROŠNIŠKI KREDIT BREZ GOTOVINSKEGA POLOGA!

Potrošniki!

Ne odlašajte z nakupom premoga na jesenske dni, ker bo takrat po napovedih premogovnikov, premoga zopet primanjkovalo. Nabavite premog čimprej!

Se priporočamo!

mali oglasi

PRODAM SENO. Štefan Maltarič, Zagrebška 61 — Ptuj.

PRAZNO SOBO v Ptuju išče administratorka. Naslov v upravi.

PRAZNO ALI OPREMLJENO SOBO v Ptuju išče starejši upokojenec. Ponudbe na naslov: Matija Vrabec, Jadranska 8 — Ptuj.

PRODAM 1-teden stare piščance — posebne pasme. Branko Mohorko, Kungota.

SOBO v Ptuju ali okolici iščeta zakonca brez otrok. Antonija Kokol, Paradiž 68, Cirkulane.

PRODAM do 150 kg težke svinje za zakol. Marjeta Plohl, Bukovci 79.

PRODAM prikolico za prevoz živine, Skorba 18 — Hajdina.

V NAJEM DAM del posestva — po posebnem dogovoru je možna tudi prodaja. Informacije vsak dan na naslov, ki je v upravi.

PRODAM 15 tednov stare jarkice pasme Hiseks — rjave. Ogled in nakup je možen vsak dan. Jože Soršak, Podlože 1 — Ptujska gora.

PRODAM košnjo sena in otave. Marija Kolbl-Kmet, Prečna pot 5 (Nova vas).

PRODAM 2 HA KOŠENINE SENA, lahko tudi po parcelah. Vprašajte na Zagrebški 59, Ptuj.

PRODAM HIŠO z gospodarskim poslopjem in 30 arov zemlje. Martin Cafuta, Tržec 14 — Videm pri Ptuju.

ODDAM SONČNO SOBO s posebnim vhodom fantoma ali dekletoma. Naslov v upravi.

IZGUBILA SEM ŽENSKO URO 28. aprila z vgraviranimi imeni Srečko—Sergeja. Pošteni najditelj naj jo vrne proti nagradi. Naslov v upravi.

PRODAM ZASTAVO 750 LUXE z dodatnimi deli za vgrajevanje Abarta, Alojz Hrženjak, Bukovci 181 — Markovci pri Ptuju.

PRODAM NOVO KOSO za traktor Ferguson 35 KM še z garancijo, po zmerni ceni. Franc Marčec, Središče 14, 62277 Središče ob Dravi.

PRODAM KOSILNICO BCS z obračalnikom in 300 l domačega vina. Anica Roškar, Gabernik 51.

PREKLICUJEM, da nisem plačnik dolgov, ki jih bo napravila moja žena Ivana Šegula, prav tako naj od nje nihče ne kupuje. Franc Šegula, Podvinci 61.

PRODAM STAREJŠO HIŠO in 26 arov zemlje. Pavla Jeršič, Gaj 36 — Pragersko.

PRODAM TRAKTOR Steyer 35 KM s koso. Veit, Štuki 32 Ptuj.

PRODAM PARCELO v izmeri 47 arov ob asfaltni cesti v Pleterjah. Alojz Vrtnik, Cikovce 28.

UGODNO PRODAM OPEKO iz leša in avto-radio. Naslov v upravi.

PRODAM VEČ MLADIČEV — nemški ovčar (z rodovnikom). Janez Zemljarič, gostilna — Dornava.

PRODAM VEČ PARCEL na lepem kraju za vikende, po zmerni ceni. Ogled v nedeljo popoldan v Gomili 10 pri Destrniku. Miroslava Trstenjak, Zavrh 22, Voličina.

PRODAM TRAVNIK 60 arov v Podvincih. Naslov v upravi.

SOBO S KUHINJO išče 3-članska družina. Naslov v upravi.

krvodajalci

iZ HAJDINE, 14. aprila 1977: Ivan Furek, Hajdoše 39; Jože Krajnc, Hajdoše 22; Jože Hentak, Hajdoše 59; Jakob Šilak, Hajdoše 77; Janez Lipavšek, Hajdoše 36/b; Stanko Sagadin, Hajdoše 45; Janez Žumer, Hajdoše 65; Franc Erlač, Hajdoše 87; Alojz Bedrač, Hajdoše 43; Stanko Krajnc, Hajdoše 29; Jože Majerhofer, Hajdoše 40; Cvetka Majerhofer, Hajdoše 40; Franc Glodež, Hajdoše 33; Stanislav Merc, Hajdoše 54; Martin Turnšek, Skorba 29; Stanko Bezjak, Hajdoše 59/c; Janez Ornik, Hajdoše 51; Franc Pulko, Hajdoše 3.

Iz Središča, 19. aprila 1977:

Jože Kuhar, Središče 101/a; Alojzija Žebela, Središče 41; Peter Kocen, Godeninci 52; Matilda Lašič, Središče 268; Angela Trstenjak, Šalovci 31, Janko Pevec, Obrež 124; Vladimir Jesenek, Središče 275; Marija Majoško, Obrež 87; Anica Kreč, Središče 62; Franc Rižner, Obrež 98; Vlado Tomažič, Obrež 25; Janko Šalamun, Obrež 3; Edi Pajek, Središče 257; Julijana Horvat, Godeninci 8; Anton Horvat, Godeninci 8; Jožef Veldin, Hum 24; Ivan Pevec, Šalovci; Ivan Šavora, Središče 186; Ivan Potočnik, Obrež 103; Peter Vnuk, Jastrebci 12; Ivanka Čavničar, Grabe 10; Franc Zabavnik, Obrež 116; Anica Lašič, Godeninci 2; Franc Majč, Središče 179; Matija Lašič, Godeninci 2; Branko Cmrečnjak, Središče 79; Alojz Govedič, Središče 60; Mirko Krnjak, Središče 113; Franc Krnjak, Središče 175; Ivan Horvat, Obrež 17; Ivan Šafarič, Obrež 109; Marija Šafarič, Obrež; Alojzija Horvat, Središče 263; Vinko Rakuša, Obrež 215; Marija Rakuša, Obrež 115; Angela Zorjan, Šalovci 44; Otilija Bogdan, Godeninci 22; Milan Kolarič, Godeninci 19; Anton Tkalec, Središče 74; Zvonko Florjan, Nedeljišče 15; Štefan Kostel, Središče 73; Franc Škrinjar, Središče 40; Ivan Čemerin, Središče 41; Slavko Novak, Varaždinska 21; Ivan Jesenek, Središče 75; Drago Zobovič, Trnovci 30; Katarina Bratuša, Središče 39; Milda Hanžekovič, Godeninci 21; Robert Čurin, Badličan 23; Alojzija Pevec, Šalovci 10; Fric Horvat, Godeninci 46; Marija Tomažič, Obrež 25; Stanko Ivanuša, Godeninci 34; Anica Špendija, Obrež 27; Slavko Krnjak, Središče 175; Franc Trstenjak, Središče 70; Ivan Rakuša, Obrež 107; Franc Cimerman, Obrež 1/a; Ivan Lašič, Središče 268; Mirko Puklavec, Macinec 53; Jelka Klobučar, Središče 75; Marija Zadravec, Središče 76/a; Marija Veselko, Središče 228; Zdravko Dogša, Obrež 124; Tončka Jakl, Središče, Štefan Malec, Šalovci 51.

INDUSTRIJA GRADBENEGA MATERIALA D „GRADNJA" Žalec

Probleme današnjega časa ENERGETSKO KRIZO ONESNAŽEVANJE OKOLJA VARČEVANJE

REŠUJEJO

Schiedel — YU — DIMNIKI
Schiedel — YU — ZRAČNIKI
Schiedel — YU — JAŠKI ZA SMETI
Schiedel — YU — ODPRTI KAMINI
MONTAŽNE TROPREKATNE GREZNICE
STIBO termoblok
STATIK montažni stropovi

Naš proizvodni program

SCHIEDEL — YU — DIMNIK je troplasten dimnik. Porabi do 40 % manj goriva, ne onesnažuje ozračja. Ker je okrogel, daje boljši vlek in je enostaven za čiščenje. Njegov šamotni vložek je odporen proti kislinam, varen pred zasajevanjem in toplotno obstojen. Schiedel dimnik je montažni dimnik, zato cenen pri postavitvi.

SCHIEDEL — YU — ZRAČNIKI v elementu z dimnikom ali posebej skrbijo za vedno čist zrak v prostorih bivanja.

SCHIEDEL — YU — JAŠKI ZA SMETI — enostaven odmet odpadkov v stanovanjskih blokih, šolah in poslovnih poslopjih.

SCHIEDEL — YU — ODPRTI KAMINI so novost na našem tržišču. Z njimi si olepšate stanovanje in omogočite prijetno in estetsko gretje.

MONTAŽNE TROPREKATNE GREZNICE so prav tako novost na našem tržišču. Poenostavijo in pocenijo gradnjo, odgovarjajo sanitarnim predpisom in JUS normam glede števila oseb v gospodinjstvu.

STIBO TERMOBLOK je betonski blok s posebnim styropornim vložkom. S tem se doseže optimalna toplotna izolacija. Ustvarite si stalno varčevanje energije, zato gradite tudi vi s STIBO BLOKOM.

STATIK MONTAŽNI STROP opečne ali betonske izdelave zmanjša stroške, poenostavi montažo.

Proizvajamo, prodajamo in montiramo

Industrija gradbenega materiala GRADNJA ŽALEC, Aškerčeva 4, tel. št. (063) 710-740, 710-741, 710-719, 710-773

Enota:
Proizvodnja in prodaja gradbenih materialov Latkova vas pri Preboldu, tel. št. (063) 722-027, 722-078

NAŠE PROIZVODE LAHKO KUPITE V VSEH PRODAJALNAH GRADBENEGA MATERIALA.

50 1924–1974

Delavski svet LABOD tovarna oblačil Novo mesto TOZD konfekcija perila „DELTA" Ptuj, Dornavska c. 6

razpisuje delovno mesto

DIREKTORJA

TOZD DELTA (reelekcija)

Kandidati morajo poleg splošnih pogojev določenih z zakonom, ter drugimi predpisi izpolnjevati še naslednje pogoje:

a) visoka ali višja strokovna izobrazba in najmanj 5 let prakse na vodilnih ali vodstvenih delovnih mestih;
b) da ima moralne in politične kvalitete, ki zagotavljajo uspešno delo in razvijanje zdravih odnosov v TOZD;
c) da je z dosedanjim delom dokazal sposobnost vodenja gospodarske organizacije.

Razpis velja 15 dni od dneva objave.

Kandidati naj pošljejo svoje ponudbe z dokazili o izpolnjevanju razpisnih pogojev razpisni komisiji.

Kandidati bodo o odločitvi delavskega sveta pismeno obveščeni.

izbira PTUJ

POTROŠNIKI!

Prodajalna CICIBAN je za vas pripravila veliko razprodajo po izredno nizkih cenah!

V zalogi ima znižane:

- **fantovske obleke: od 260 din naprej v velikosti do 16 let**
- **dekliške obleke: od 130 do 200 din v velikosti do 16 let**
- **kavbojska krila: od 80 do 200 din v velikosti do 16 let**

Poleg tega imajo še otroške garniture, puloverje, srajce, hlače, spodnje perilo in druga oblačila.

Odločite se za ugoden nakup pri CICIBANU.

Pridite, solidno vas bodo postregli!

Dežurstvo prehrambenih trgovin

SOBOTA, 14. MAJA 1977:
POTROŠNIK — IZBIRA

SOBOTA, 21. MAJA 1977:
POVRTNINA — MARIBOR

Obvezen preizkus znanja za voznike koles z motorjem, delovnih strojev in motokultivatorjev

POZOR! NIMAŠ PREDNOSTI!

V zadnjem času je veliko govora, da morajo imeti vozniki koles z motorjem, delovnih strojev in motokultivatorjev potrdila o znanju predpisov o varnosti v cestnem prometu. Spet so nekateri te vesti demantirali, zato smo se obrnili na člane sveta za prometno preventivo pri SO Ptuj.

Naši sogovorniki so bili Lojze Cenc, načelnik oddelka za notranje zadeve pri SO Ptuj, Rudi Novak, predsednik šolske komisije pri AMD Ptuj in Franc Kozel, pomočnik komandirja postaje milice Ptuj

Prvo vprašanje smo zastavili Lojzetu Cencu, ki nam je takole odgovoril:

„61. čl. zakona o varnosti cestnega prometa (Ur. l. SRS 24/75) predpisuje, da delovni stroj, motokultivator in kolo z motorjem sme voziti v cestnem prometu, kdor ima potrdilo o znanju predpisov o varnosti cestnega prometa ali voznik, ki ima veljavno vozniško dovoljenje za vožnjo motornih vozil oz. kmetijskih traktorjev.

Ta zakon je začel veljati 19. novembra 1975 in v 132. čl. določa, da se določbe 61. čl. omenjenega zakona začne uporabljati v enem letu po njegovi uveljavitvi. Iz navedenega določno izhaja, da po 19. novembru 1976 ne bi smel voziti v cestnem prometu delovnih strojev, motokultivatorjev in koles z motorjem, kdor nima potrdila o znanju predpisov o varnosti cestnega prometa oz. veljavnega vozniškega dovoljenja. Za kršitelje tega zakonskega določila je v čl. 125. točka 18. predpisana denarna kazen od 100 do 500 din ali zapor do 30 dni.

78. čl. tega zakona še predpisuje, da se potrdilo o znanju predpisov o varstvu cestnega prometa izda osebi, ki je opravila preizkus znanja predpisov varnosti cestnega prometa, da je dopolnila starost 18 let za vožnjo z delovnimi stroji, 15 let za vožnjo motokultivatorjev oz. 14. let za vožnjo koles z motorjem.

Na podlagi 76. čl. tega zakona je republiški sekretar za notranje zadeve SR Slovenije izdal pravilnik, ki je objavljen v Ur. l. SRS, št. 9/76. Ta pravilnik med drugim predpisuje program za preizkus znanja predpisov o varnosti cestnega prometa za voznike delovnih strojev, motokultivatorjev in koles z motorjem. Avtošole so pooblaščene za organizacijo in izvedbo tečajev za pripravo kandidatov, ki opravljajo preizkus znanja pred pristojno izpitno komisijo. Predpis ne zavezuje kandidatov, da morajo obvezno obiskovati tečaj, ki ga organizira avtošola, kar pomeni, da se lahko tudi sami pripravijo za preizkus znanja predpisov varnosti cestnega prometa.

Dosedaj je uspešno opravilo preizkus znanja z območja občine Ptuj 432 kandidatov. Ocenjujemo, da je nekaj tisoč občanov, ki vozijo z delovnimi stroji, motokultivatorji, predvsem pa s kolesi z motorjem v javnem cestnem prometu, ne da bi še imeli uspešno opravljen preizkus znanja predpisov varnosti cestnega prometa oz. veljavno vozniško dovoljenje, dasiravno je že potekel čas, ko bi morali imeti tozadevno potrdilo.

V zadnjem času so se na območju občine Ptuj razširile neresnične vesti, češ, da za vožnjo delovnih strojev, motokultivatorjev, predvsem pa koles z motorjem v javnem cestnem prometu ne bo potrebno uspešno opraviti preizkus znanja predpisov varnosti cestnega prometa. Ta vznemirljiva in neresnična vest pa zavaja številne občane, kar se odraža po tem, da je vedno manj kandidatov, ki se prijavljajo v tečaje avtošol.

S tem v zvezi smo zaprosili za mnenje republiški sekretariat za notranje zadeve SR Slovenije koder smo prejeli določen odgovor, da bodo zakonske določbe ostale v veljavi in da ni nobene pravne podlage, še manj pa utemeljenih razlogov, da bi prišlo karkoli s tem v zvezi do sprememb v zakonu, še manj pa do oprostitve opravljanja znanja predpisov o varnosti cestnega prometa za voznike delovnih strojev, motokultivatorjev in koles z motorjem ter da so take govorice neosnovane in škodljive s strani varnosti javnega cestnega prometa in izvajanja družbene samozaščite na tem področju.

Namen tega obvestila je, da posredujemo občanom točno informacijo in da jih hkrati opozorimo na svojo dolžnost in da naj ne nasedajo neresničnim vestem. Hkrati obveščamo občane, da so avtošole pripravljene na organizacijo tečajev v vseh večjih središčih na območju občine. Izvajanje zakonskih določb ima za cilj, da vozniki delovnih strojev, motokultivatorjev in koles z motorjem v cestnem prometu poznajo prometne predpise, prometne znake in pravila vožnje, kar lahko dokažejo le s potrdilom o znanju predpisov o varnosti cestnega prometa oz. veljavnim vozniškim dovoljenjem in da bi bilo čimmanj prometnih nezgod in prometnih prekrškov ob vedno bolj naraščajočem cestnem prometu, kar vse pripomore k uresničevanju družbene samozaščite, saj gre končno za življenje ljudi in varnost premoženja.

Organi milice bodo pričeli prijavljati take voznike, ki se bodo vozili v javnem cestnem prometu z že navedenimi vozili brez potrdila o znanju predpisov o varnosti cestnega prometa oz. brez veljavnega vozniškega dovoljenja."

Rudi Novak, predsednik šolske komisije pri AMD Ptuj je na vprašanje, kako so avtošole pripravljene na to zakonsko spremembo in koliko kandidatov se je že odzvalo njihovi obvezi, odgovoril:

„Kot član sveta za preventivo in vzgojo v prometu SO Ptuj moram povedati, da je naš svet pred uveljavitvijo tega zakona vso zadevo obravnaval skupaj s predstavniki vseh treh šol na območju naše občine in se z njimi dogovoril, da bodo vse avtošole pripravile ustrezne tečaje, da bodo lahko kandidati za voznike koles z motorjem, delovnih strojev in motokultivatorjev opravljali potrebni preizkus znanja iz prometnih predpisov. Vsa tri društva na območju ptujske občine so začela takoj s pripravami. Tudi pri AMD Ptuj smo dodatno organizirali zadostno število predavateljev, tako da smo v stanju opravljati take tečaje na štirih mestih istočasno. V začetku akcije je še bilo nekaj zanimanja za take tečaje, danes pa tega ni več, saj beležimo le še dve prijavi. Mislim, da so negativne govorice povsem odveč, kajti predpis velja in vsi, ki bodo želeli opravljati zgoraj navedena vozila, bodo morali v najkrajšem času opraviti preizkus znanja iz cestnoprometnih predpisov."

V naš razgovor pa smo vključili tudi Franca Kozela, pomočnika komandirja postaje milice Ptuj. Zanimalo nas je predvsem, zakaj miličniki niso do sedaj izvajali 61. člena tega zakona, ki predvideva precej visoke sankcije?

„Načelnik Lojze Cenc je že povedal, da je zakon o varnosti cestnega prometa stopil v veljavo 19. novembra 1975. 132 člen pa pravi, da določilo 61. člena tega zakona stopi v veljavo eno leto po objavi.

Kot vidimo, je ta člen začel veljati 19. novembra 1976. Od takrat bi že lahko izvajali to določilo, vendar smo takrat razpolagali s podatki, da AMD in Zveze združenj šoferjev v Sloveniji ne bodo zmogla, glede na številne prijave, izpolniti svoje naloge. Zato smo se dogovorili, da začnemo z realizacijo nekoliko kasneje.

V letošnjem letu je število prometnih nezgod na našem območju močno naraslo, še zlasti so narasle tiste nezgode, ki smo jih obravnavali kot kazniva dejanja in v katerih so bili udeleženci lažje ali težje telesno poškodovani. Za nas pa je zelo zaskrbljujoče dejstvo, da so med temi udeleženci v prometnih nezgodah bili češče udeleženi vozniki koles z motorjem, medtem ko nesreč z delovnimi stroji in motokultivatorji dosedaj nismo beležili. Še bolj pa je zaskrbljujoče, da so udeleženci teh nezgod bili v večjem številu pod vplivom alkohola.

Menim, da je skrajni čas, da končno začnemo z izvajanjem tega člena zakona, kajti le tako bomo lahko preprečili ali ublažili porast števila teh prometnih nezgod. Dobro vemo, da vozniki koles z motorjem največkrat ne poznajo prometnih znakov in označb na cestišču. Priporočamo vsem tistim, ki se še niso prijavili, da to čim prej storijo, saj bodo le tako lahko vključeni v promet enakopravno z ostalimi udeleženci v prometu."

Pripravil: M. Ozmec

Obvestilo

Obveščamo občane Ptuja in okolice, da bo v soboto, 14. maja ob 9. uri pred paviljonom Dušana Kvedra v Ptuju odhod brodarske štafete mladosti.

Vabimo vse občane, da se svečanega odhoda udeležijo v čim večjem številu, posebej vabimo brodarje, da s svojo udeležbo prispevajo delež k prireditvi v okviru letošnjih jubilejev.

Občinska konferenca ZSMS Ptuj

Dragi bralci in dopisniki!

Spet se nam je zgodilo, da nam je v Tedniku zmanjkalo prostora, zato mnogo vaših prispevkov v tej številki ni moglo biti objavljenih, precej dogodkov, proslav in prireditev pa je ostalo neopisanih ali le na kratko omenjenih.

Prosimo za razumevanje — z obljubo, da bomo zamujeno, če bo le možno, poskušali nadoknaditi v naslednji številki.

Uredništvo

Lovski rogovi v Hajdošah

Letošnji prvi maj je obeležil še eno delovno zmago, ki so je bili najbolj veseli številni člani bratovščine – naši lovci, ki praznujejo 56-letnico lovskega društva Ptuj in 70-letnico slovenskega lovskega društva. V Hajdošah pri Ptuju so v bližini novega kartodroma, letos prvega maja predali svojemu namenu novo olimpijsko strelišče, ki predstavlja edinstveni objekt te vrste v Jugoslaviji.

Številni gostje, predstavniki družbenopolitičnega življenja in drugi občani, so se veselili delovnega uspeha skupaj z lovci in predsednikom skupščine Lovske zveze Slovenije, članom IK CK ZKS – Lojzetom Briškim, ki je bil tega dne njihov gost, pokrovitelj in pravi, ki je preizkusil delovanje naprav na novem olimpijskem strelišču.

Lovci so vložili veliko svojih sredstev in prostovoljnega dela v objekt, ki danes predstavlja vrednost okrog 850 tisoč dinarjev in je investicija v celoti pokrita. Našim lovcem, ki imajo v svoji sredi državnega prvaka, večkratnega republiškega prvaka posameznikov in ekip, bo lahko to strelišče v veliko pomoč. Ne samo njim, saj so dobri strelci še kako pomembni v našem splošnem ljudskem odporu, za obrambo domovine, kot je v uvodnih besedah med drugim povedal predsednik IO ZLD Ptuj Milan Trafela.

Novo olimpijsko strelišče v Hajdošah se vključuje tudi v kompleks rekreacijskih objektov, ki jih gradimo v tem predelu razvijajočega se novega turističnega centra, s ptujskimi toplicami na čelu.

Lovska zveza Ptuj vključuje v 23 družinah 780 lovcev, kar priča, da je te vrste šport z novim streliščem mnogo pridobil, predvsem pa nove možnosti, da šport postane še bolj privlačen za našega občana in delovnega človeka.

Predsednik skupščine LZ Slovenije in član IK CK ZKS – Lojze Briški, je v svojem otvoritvenem govoru povdaril, da so letošnje obletnice, tako kot za ves naš politični in gospodarski razvoj, pomembne tudi za uspehe na področju lovstva, ki se razvija na **socialističnih in samoupravnih** načelih in v katerega se lahko enakopravno vključujejo vsi zainteresirani delovni ljudje in občani. Vse to nas na tem področju uvršča med najbolj napredne dežele v Evropi.

V letu 1946 je bilo v Sloveniji nekaj več kot 3000 organiziranih lovcev, danes pa jih je že več kot 17.000. Novim razmeram na področju lova ustreza tudi socialni sestav članstva, saj je več kot 36 % vseh lovcev iz vrst delavcev v neposredni proizvodnji, 15 % kmetov, 17 % upokojencev itd. Slovenski lovci so danes organizirani v 430 lovskih družinah, ki so vključene v lovsko zvezo Slovenije. Tako organizirani naši delovni ljudje in občani samoupravno upravljajo z okrog 2 milijona hektarjev lovišč.

„Doseženi uspehi v povojnem obdobju potrjujejo pravilnost ureditve in usmeritve in so tudi **najboljši dokaz prednosti, ki jih** ima za razvoj lovstva socialistična samoupravna ureditev. Danes se lovci aktivno vključujejo v ves naš družbenopolitični sistem in je njihova družbenopolitična odgovornost sestavni del organiziranih samoupravnih socialističnih sil," je v nadaljevanju dejal Lojze Briški.

Na tradicionalnem majskem tekmovanju v streljanju na glinaste golobe, ki ga je odprl tovariš Briški, je zmagala lovska družina Ptuj, pred LD Jože Lacko in LD Ormož. Med posamezniki pa so bili najboljši Ptujčani Rožmarin pred Frangežem in Rakušem st. iz LD Ormož.

S te prvomajske slovesnosti so ptujski lovci poslali tudi pozdravno pismo predsedniku republike TITU, ki ga je prebral tajnik Zveze lovskih družin Ptuj – Danilo Masten, prisrčen program pa so poleg ptujskega pihalnega orkestra izvedli še lovci ZLD Murska Sobota in pevski zbor LD Podgorje pri Slov. Gradcu.

V dneh od 30. aprila do 2. maja pa je bila v domu ZLD Ptuj na Potrčevi cesti v Ptuju, odprta še zanimiva lovska razstava.

m. šneberger

Otvoritveni strel je opravil Lojze Briški, predsednik lovske zveze Slovenije in član IK CK ZKS. Foto: JOS

Planinci Jugoslavije praznujejo na Donački gori

O delu ptujskih planincev je bilo že precej rečenega in napisanega, sedaj pa se pripravljajo v sodelovanju z okoliškimi planinskimi društvi na eno izmed najpomembnejših prireditev. V okviru koordinacijskega odbora DP Kidričevo, Majšperk in Ptuj se pripravljajo na obsežno proslavo mladosti, ki naj bi bila na Donački gori, nosilec akcije pa bo PD Majšperk.

Ob visokem jubileju — 85. rojstnem dnevu našega ljubljenega tovariša Tita pa se je vodstvo Planinske zveze Jugoslavije odločilo organizirati enotno proslavo jugoslovanskih planincev pod naslovom „85 vrhov za 85 let predsednika Tita". 22. maja se bodo planinci zbrali na 85 vrhovih Jugoslavije, od tega kar na 20 vrhovih Slovenije in s pričetkom točno ob 11. uri Titu ob 85. rojstnem dnevu združeno zaželeli sreče, zdravja in da nas še dolgo vodi po poti napredka.

Zaradi izredne aktivnosti PD našega področja je med izbrane vrhove vključena tudi Donačka gora, na kateri se bodo ta dan zbrali poleg prej naštetih društev še PD Poljčane, Rogaška Slatina in „Sloga" Rogatec.

Ob tej veliki manifestaciji se planinci spet zavedamo svojega dolga do onih, ki so prelili kri za to, da sedaj lahko mirno, enakopravno zahajamo v gorski svet, še posebej pa se ob tem zavedamo svoje odgovornosti do njih in si prizadevamo, da bi si v okviru priprav na SLO nabrali čimveč izkušenj, znanja o načinu življenja v naravi, obujanju spominov na žrtve in proslavljanju dogodkov iz NOV ter mejnikov zgodovine v razvoju delavskega gibanja in samoupravne socialistične družbe.

Ta velika manifestacija bo spet pokazala njihovo organizacijo dela, pripravljenost, opremljenost in usposobljenost. Zasluženo čast našemu voditelju pa bodo izkazali z bogatim kulturnim programom. Organizator pričakuje, da se bo 22. maja zbralo na Donački gori vsaj tisoč planincev, vabijo pa k veliki udeležbi tudi vse rodoljube, ljubitelje zdrave in čiste narave, da se pridružijo tej lepi planinski prireditvi.

Predsednik Koordinacijskega odbora DP občine Ptuj
Lojze Cajnko

vreme

do nedelje, 15. maja 1977

Zadnji krajec je bil v torek, 10. maja ob 5.08.

Napoved: Prevladovalo bo še lepo in toplo vreme, občasno je možen slab dež. Izdatnejši dež lahko pričakujemo okrog 15. in 16. maja. V tednu od 15. do 22. maja bo lepo in vroče, vmes so verjetne nevihte, ki so za nekatere predele lahko nevarne.

Vzhod sonca bo 15. maja ob 4.31, zahod pa ob 19.26. Tako bo 15. maja dan dolg 15 ur in 7 minut.

Alojz Cestnik

osebna kronika

RODILE SO:

Radoslava Kores, Pongerce 25 — deklico; Veronika Maček, Kajuhova 5 — Ivano; Ema Prevoljšek, Potrčeva 3 — Sašo; Angela Kodrič, Sestrže 5 — Darjo; Marija Veršič, Sobetinci 28 — Janjo; Julijana Sagadin, Prepolje 118 — dečka; Jožica Krojsl, Krčevina pri Vurberku 52 — Marjana in Bojana; Emilija Zafošnik, Župečja vas 53 — Elviro; Štefica Tušek, Pušenci 34 — Vida; Kristina Zebec, Hrastovec 141 — Sabino; Marjana Skok, Sp. Hajdina 22/b — Leo; Majda Vogrinec, Cunkovci 6 — Klementino; Kristina Kostanjevec, Borovci 21 — dečka; Marija Kovačec, Hvaletinci 23 — Vlada; Ana Mikložič, Miklavž 64 — dečka; Majda Bratuša, Rucmanci 56 — Roberta; Vlasta Stajnko, Glavni trg 4, Ljutomer — Roberta; Vlasta Bombek, Spuhlja 144 — Damira; Mina Žličar, Ptujska 2, Ormož — deklico; Kristina Žuran, Belšakova 69 — deklico; Ljudmila Bezjak, Sodinci 22 — dečka; Ana Sagadin, Varož 11 — Primoža; Irena Horvat, Litmerk 6 — Vlada; Marija Grabar, Jiršovci 57 — dečka; Marija Toplak, Jiršovci 73 — Andrejo; Elizabeta Vaupotič, Cirkovce 40 — deklico; Danica Jevšenak, Zabovci 108 — Damjana; Marija Vrabl, Hajdoše 51 — Aleša; Ema Cafuta, Krčevina 107 — Romano; Vesna Vrtič, Potrčeva 35 — Nino; Jožica Lah, Cvetkovci 4 — dečka; Marija Kocmut, Gibina 14 — Ireno in Tončeka; Matilda Mesarič, Mezgovci 45 — deklico; Marija Prejac, Strezetina 4 — Sabino; Marija Petrovič, Hvaletinci 9 — Marto; Marija Vidovič, Hajdoše 71 — Sonjo; Olga Kralj, Placarovci 22 — Suzano; Marija Petek, Placarovci 13 — deklico; Marjana Pignar, Stritarjeva pot 12 — deklico; Milena Ladič, Prešernova 65 — deklico; Ana Emeršič, M. Okič 49 — Milana; Stanislava Novak, Obrež 87 — Snežano; Stanislava Rantaša, Bolehnečici 16 — Anico; Marija Vodopivec, Bukovci 105 — deklico; Viktorija Lacko, Drstelja 21 — deklico; Alojzija Simonič, Levajnci 36 — deklico in dečka; Darinka Pušnik, Kungota 27 — deklico; Majda Šegula, Muretinci 66 — deklico; Danica Ovčar, Kidričevo 13/a — Natalijo; Silva Rep, Dornava 24/a — Mitja; Jožica Horvat, Juršinci 42 — Alenko; Boža Papež, Grajena 57 — Sergeja.

POROKE: 30. APRILA 1977.

Andrej Belšak, Tomšičeva 41 in Ana Vrabl, Tomšičeva 41; Stanislav Humar, Straža pri Novem mestu 49 in Elizabeta Rogina, Pobrežje 81/d; Zoran Crnjakovič, Potrčeva 42 in Terezija Rajh, Remčeva 10; Franc Puc, Borovci 16 in Iva Vaupotič, Dornava 39; Antun Fajfar, Zalužje 26 in Milena Gabrovec, Medribnik 25; Janko Milošič, Draženska 3 in Nada Zupanič, Jiršovci 68; Alojz Šijanec, Skorba 37 in Jožica Ketiš, Skorba 37; Marijan Sitar, Dravinjski vrh 7 in Štefka Drevenšek, Pobrežje 98; Stanislav Novak, Volkmerjeva 7 in Bernarda Jazbec, Juršinci 3/b; Martin Jaušovec, Borovci 39 in Marija Veselič, Borovci 15; Janez Ornik, Hajdoše 51 in Ivanka Varžič, Hajdoše 2/c; Branko Tikvič, Mestni vrh 38 in Marija Gašparič, Mestni vrh 121; Janez Krajnc, Muršičeva 7 in Darinka Belšak, Prvenci 4/a; Matjaž Cenčič, Kosovelova 5 in Majda Belšak, Cesta kurirjev NOV 3; Edvard Hojski, Toplakova 3 in Metka Krajnc, Zg. Hajdina 139; Peter Bombek, Belšakova 32 in Darinka Kristovič, Šeronova 18; Franc Majcen, Mezgovci 51/a in Marjana Kovačec, Formin 13; Radenko Matič, Slovenja vas 54 in Razija Djulić, Slovenja vas 54; Branko Krajnc, Osojnikova 5 in Blanka Vidovič, Skorba 57; Franc Arnuš, Pacinje 27 in Rozalija Simonič, Brezovci 14; Branko Starčič, Polenšak 48 in Štefanija Pučko, Sakušak 73; Janez Fras, Maribor, Sarajevska 5/a in Pavlina Žižek, Slavšina 7; Franc Arnečič, Brezovec 64 in Marta Pintarič, Brezovec 73; Anton Drevenšek, Njiverce 12 in Silva Bezjak, Budina 55; Marjan Vidovič, Pobrežje 36 in Neža Horvat, Muretinci 60; Franc Plajnšek, Pleterje 73 in Marta Bauman, Podlože 32; Ivan Bauman, Lovrenc na Dr. polju 126 in Vida Galun, Stogovci 12; Štefan Pernek, Zaboršt n. h. in Marija Cafuta, Ložina 6; Štefan Kokot, Turški vrh 33 in Marica Masten, Goričak 43; Franc Njegač, Bukovci 22 in Silva Šmigoc, Bukovci 65; Milan Valek, Vareja 13 in Terezija Ivančič, Vareja 13; Vojko Zorko, Maribor, Marmontova 10 in Majda Mohorko, Selska cesta 40; Dušan Mihajlovič, Dornava 137/b in Ana Skledar, Dornava 128/a; Branko Petrovič, Medribnik 27 in Matilda Ciglar, Bukovci 59; Anton Stojnšek, Kupčinji vrh 36 in Julijana Lorber, Kupčinji vrh 17; Franc Šalamun, Trniče 4 in Marija Potočnik, Strmec pri Leskovcu 1.

POROKE 7. MAJA 1977.

Marjan Šteger, Drstelja 42 in Angela Vodelšek, Janežovci 5; Adolf Pušnik, Šentjanž nad Dravčami 9 in Marija Kmetec, Maribor, Gregorčičeva 23; Josip Fajfar, Zalužje 26 in Jožefa Vidovič, Pohorje 28; Jakob Majcen, Potrčeva 20 in Marjeta Kardinar Zg. Pristava 45; Leopold Žuran, Drstelja 32 in Nada Kramberger, Grajena 10; Anton Babšek, Šikole 9 in Marija Zafošnik, Pleterje 68.

UMRLI SO:

Alojzija Borovšek, Natašina pot 2, roj. 1893, umrla 22. aprila 1977; Marija Tašner, Ločič 25, roj. 1898, umrla 24. aprila 1977; Ana Veršič, Drbetinci 9, roj. 1909, umrla 24. aprila 1977; Marija Kekec, Moškanjci 44/a, roj. 1907, umrla 21. aprila 1977; Stanislav Čeh, Lača ves 5, roj. 1908, umrl 22. aprila 1977; Frančišek Pevec, Hermanci 17, roj. 1904, umrl 28. aprila 1977; Ivan Belšak, Gradišče 44, roj. 1913, umrl 29. aprila 1977; Ivan Cajnkar, Rakovci 11, roj. 1915, umrl 28. aprila 1977; Alojz Munda, Mihalovci 20, roj. 1900, umrl 28. aprila 1977; Friderik Panikvar, Volkmerjeva 10, roj. 1905, umrl 30. aprila 1977; Jožef Lešnik, Jiršovci 14, roj. 1920, umrl 3. maja 1977; Vid Cafuta, Strmec pri Leskovcu 41, roj. 1894, umrl 29. aprila 1977; Alojzija Granda, Paradiž 29, roj. 1940, umrla 4. maja 1977; Jožef Voda, Mestni vrh 32, roj. 1919, umrl 4. maja 1977.

TEDNIK

izdaja zavod za časopisno in radijsko dejavnost RADIO-TEDNIK 62250 Ptuj, Vošnjakova 5, poštni predal 99. Ureja uredniški odbor, glavni urednik MIHAEL GOBEC, odgovorni urednik FRANC FIDERŠEK. Uredništvo in uprava Radio-Tednika telefon (062) 77-079 in 77-226. Celoletna naročnina znaša 150 dinarjev, za tujino 250 dinarjev. Žiro račun SDK Ptuj 52400-601-10649. Tiska ČGP Mariborski tisk. Na podlagi zakona o obdavčevanju proizvodov in storitev v prometu spada TEDNIK med proizvode, za katere se ne plačuje temeljni davek od prometa proizvodov.