YU ISSN 0040—1978

TEDNIK

GLASILO SOCIALISTIČNE ZVEZE DELOVNEGA LJUDSTVA

LETO XLII, ŠT. 23 Ptuj, 22. junija 1989 CENA 3000 DINARJEV

IZ VSEBINE

Tudi v sanaciji težave (stran 2)
Velik napredek poškodbene kirurgije (stran 5)
Črnogorci (stran 6)
Ne krop ne voda (stran 7)
Rokometno gospodarstvo (stran 11)

PTUJSKA MLADINSKA ORGANIZACIJA

Programska seja

Danes ob 13. uri bo v prostorih Kluba mladih programska seja ptujskih mladincev združena z nadomestnimi volitvami članov predsedstva.

Na njej bodo mladi pregledali svoje nekaj manj kot enoletno delo in oblikovali smernice za obdobje do rednih volitev sredi prihodnjega leta.

Na seji bodo izvolili tudi nekaj novih članov predsedstva, saj jih nekaj iz sedanjega zaradi različnih vzrokov v njem ne bo več sodelovalo. V programskem delu bodo ptujski mladinci obdelali predvsem načrte za spremembo mladinske organizacije in prve osnutke gradiva za kongres ZSMS, ki bo v začetku novembra. d.

V nedeljo pričetek zvezne akcije

Dom učencev v Ptuju bo od sobote naprej gostil brigadirje prve izmene zvezne mladinske delovne akcije Slovenske gorice 89. Svečanost ob pričetku akcije bo v nedeljo, 25. junija, ob 16. uri na igrišču ob domu učencev; v ponedeljek zjutraj pa bodo brigadirji pričeli delati v Dravinjskem Vrhu, kjer bodo nadaljevali izkop jarka za vodovod proti Leskovcu.

Do sredine avgusta se bo na letošnji akciji Slovenske gorice zvrstilo okoli 400 brigadirjev iz vseh republik in obeh pokrajin, v prvi izmeni pa bo sodelovala tudi specializirana brigada Rdečega križa Slovenije. Občani ptujske občine — dokažimo, da smo dobri gostitelji!

-OM

(Foto: J. Bračič)

Oče slovenskega naroda na obisku v ptujski občini

Voditelji morajo med ljudi, kjer je življenje in kjer je resnica, pa četudi včasih zaboli. Ko se je 15. junija v ptujski občini mudil prvi slovenski človek Janez Stanovnik s članom predsedstva SRS Lojzetom Briškim, je slišal marsikaj, veliko pa je ostalo skritega za lepimi rezultati.

Občina napreduje in se skuša s predzadnjega mesta po družbenem proizvodu povzpeti mnogo više. Ob projektih hrane, industrije, trgovine naj bi se uveljavili tudi drugi, predvsem turizem in drobno gospodarstvo. Programi so ambiciozni, takšni, kot jih potrebujemo za vstop v Evropo, v skupnost Alpe-Jadrana in za Slovenijo 2000.

Več o obisku Janeza Stanovnika v Ptuju na strani 3.

MG

UVODNIK

Kdo ni ploskal Markoviću?

Medtem ko se je »oče slovenskega naroda« mudil med drugim tudi na obisku v ptujski občini ter spodbujal Slovenke in Slovence k trdnosti in odločnosti v boju za njihove pravice, se je v Beogradu dogajalo še nekaj pomembnejšega za vse naše narode in narodnosti. Nova jugoslovanska vlada in njen predsednik Marković sta te dni v zvezni skupščini predstavila verjetno najbolj celovit in obetajoč program stabilizacije jugoslovanskega gospodarstva in prehoda v tržno ekonomijo. Ob predstavitvi programa je Ante Marković spet požel gromek aplavz — toda pozorni opazovalci tega slavospevnega trenutka v zvezni skupščini je lahko opazil, da nekateri delegati našemu predsedniku niso ploskali.

Tisti, ki smo pozorno spremljali tudi vsebino njegove predstavitve stabilizacijskega programa, se sicer temu nismo preveč čudili, kajti šlo je navsezadnje za dejanski odsev stanja v današnji Jugoslaviji. Ne gre samo za kreganja in nasprotja republik in pokrajin, torej za politikantisko plat, ampak tudi in predvsem za tisto plat, ki jo vsak delavec v vsaki republiki in pokrajini še najbolj čuti v svojem žepu. Svet ve, da je pol Jugoslavije ekonomsko dejansko že bankrotiralo, in kako naj zdaj nekdo dopove tej polovici, da jo bodo rešili ekonomski trg, podjetništvo, konkurenca in podobni — do sedaj »tujki« v našem ekonomskem sistemu.

Na drugi strani pa različnost lastninskih oblik, avtonomija gospodarstva, konkurenca blaga, pameti in dela s podjetništvom in iniciativnostjo ljudi in podjetij vred ne dajejo slutiti nobene potrebe po kakšnih partijskih oziroma »avantgradnih« forumih, ki bi razsojali, kaj je prav in kaj ne. Zato je vsemogočni partiji in vodji Markovićev koncept prav tako nevaren kot tisti polovici ekonomsko bankrotirane države, saj jima jemlje iz rok najmočnejše orožje: možnost političnega arbitriranja in porazdeljevanja bogastva ali bolje rečeno revščine. Marković je zelo glasno poudaril, da potrebuje za svoj program v državi politično soglasje, zato bo kljub ugodnim ocenam v svetu ekonomije njegov program vendarle kot bob ob steno, če ga ne bomo vsaj zdaj, ko nam voda že teče v grlo, vsi Jugoslovani vzeli resno.

Martin Ozmec

Hitra in učinkovita prva pomoč

Hitra in učinkovita pomoč

Preteklo soboto je tiste najbolj zaspane Ptujčane zbudil ob deveti uri »bombni napad« na nekaj novih blokov v stanovanjskem naselju. Dve letali ptujskega aerokluba sta v nizkih preletih opravili vlogo napadalca. Ogenj, dim, sirene, gasilska in druga vozila, enote civilne zaščite, teritorialne obrambe, geofonisti, ekipe prve medicinske pomoči in drugi so bili kmalu v organizirani akciji reševanja ljudi in imetja . . .

Videti je bilo, kot da bi šlo zares, čeprav je bila na srečo samo vaja, posvečena dnevu civilne zaščite Jugoslavije. Organizirali so jo občinski štab CZ Ptuj, oddelek za ljudsko obrambo, občinski štab TO in drugi obrambni dejavniki iz krajevnih skupnosti in organizacij združenega dela. Videli smo reševanje ljudi iz višjih nadstropij s pomočjo lestve, s skakanjem na veliko napihnjeno blazino na zemlji, reševanje potnikov iz gorečega vozila, ljudi izpod ruševin, dajanje prve pomoči ranjencem, gašenje požara in druge aktivnosti. V vaji je sodelovalo blizu 150 ljudi.

Po vaji je bila pri Domu učencev v Ptuju slovesnost, na kateri je Stanko Meglič, podpredsednik občinskega izvršnega sveta, med drugim takole poudaril pomen civilne zaščite: »Civilna zaščita smo zlasti in predvsem vsi delovni ljudje in občani ter naše spoznanje in pripravljenost za pomoč prijatelju, znancu, neznancu, vsakemu ogroženemu človeku. V občini Ptuj smo organizirali CZ v vseh delovnih in bivalnih okoljih. Dejansko smo že dosegli množičnost CZ v organiziranosti splošnih in specializiranih enot ter štabov. Do konca tega srednjeročnega obdobja sicer ne bomo dosegli predvidenih 16 odstotkov prebivalcev v civilni zaščiti, v tem času pa je vanjo že vključenih 12,5 odstotkov naših občanov . . .«

Najbolj zaslužnim so na slovesnosti podelili priznanja. Plaketo republiškega sekretariata za ljudsko obrambo je prejel transfuzijski oddelek ptujske bolnišnice. Zlati znak CZ sta dobila Center za socialno delo iz Ptuja in ekipa prve medicinske pomoči ptujskega Kmetijskega kombinata. Znak CZ so prejeli: gasilsko društvo Dornava, Zalika Obran, Milan Forstnarič, Andrej Belšak, Jože Pauko, Jože Baudek, Albin Brglez, Slavko Erbus, Ferdinand Ploj, Ivan Furek, Slavko Vidovič, Anton Kralj, Dragan Matjašič, Anton Kaučevič, Anica Šamrl in Feliks Majerič.

Vaja je potrdila, da bi v primeru morebitnega resničnega sovražnega napada ali katere koli naravne ujme, tudi najbolj katastrofalne, bila pomoč prizadetim učinkovita. Seveda pa bomo morali storiti še precej na področju nenehnega usposabljanja pripadnikov enot CZ in njihovega opremljanja z ustreznimi reševalnimi pripomočki.

Posnetek in besedilo: JOS

metalka

PRODAJNA AKCIJA V METALKI PTUJ

OD 12. DO 24. JUNIJA

CENJENI KUPCI, ZA VAS SMO PRIPRAVILI:
15 % popust pri plačilu z gotovino pri nakupu nad 1.000.000 din. Plačilo na obroke 1 + 3 s 35 % pologom pri nakupu nad 2.000.000 din. Za člane Stanovanjskih zadrug popust 8 % ob predplačilu v 3 dneh.

S popustom in plačilom na obroke nudimo:
— sanitarno keramiko, keramične ploščice
— cisterne za kurilno olje, radiatorje Jugoterm
— kopalne kadi, mešalne baterije Mariborske livarne
— peči za centralno kurjavo, peči za kopalnice laguna
— bojlerje Tiki
— vse vrste orodja
— električno orodje ISKRA in Black and Decker
— kamine AZUR
— barve in lake
— vse vrste pletiv in žičnike

Kmetovalci in vrtičkarji, za vas smo pripravili pestro ponudbo kmetijske mehanizacije s popustom od 10 % do 30 % pri plačilu z gotovino ali plačilo na obroke 1 + 3 s 35 % pologom.

Pohitite, akcija traja smo do 24. junija!

Velika nagradna igra ob obletnici Emone Merkurja!

Stran 12!

35 LET
Mercator Izbira Panonija Ptuj

NOVI SAMOPOSTREŽNICI V CIRKOVCAH IN ŠIKOLAH

PRODAJALNA V VSAKO VAS — MERCATOR—IZBIRA PANONIJA PTUJ

Predstavniki Laboda v Ptuju

V kratkem se bo delovna organizacija Labod, v kateri je tudi ptujska Delta, preoblikovala skladno z zakonom o podjetjih v enovito delovno organizacijo. To pomeni, da bo ukinila vse temeljne organizacije. Kljub temu pa Ptujčani z ukinitvijo le-te ne bodo prikrajšani za prispevke za sise materialne proizvodnje in družbenih dejavnosti, so med drugim poudarili na pogovoru s predstavniki občinskega izvršnega sveta. S strani Laboda so sodelovali: generalni in finančni direktor, direktor ptujske Delte, s ptujske strani pa predsednik izvršnega sveta, vodja poslovne enote KB Maribor v Ptuju in vršilec dolžnosti predsednika občinskega komiteja za družbenoekonomski razvoj in planiranje.

Glavni direktor Laboda je povedal, da bodo morali, če bodo želeli preživeti, bistveno spremeniti proizvodno strategijo. Čas velikih serij je minil. Potrebno se bo preusmeriti v male serije visoke kakovosti. V izvoz pa naj bi plasirali 70 odstotkov oziroma naj bi prinesel toliko prihodka. V tem trenutku imajo velike težave s financiranjem proizvodnje.

Poudaril je, da je ptujski tozd Delta največji podsistem v okviru delovne organizaicje in da bo sprememba proizvodne strategije zajela tudi to temeljno organizacijo. Delta ima velike težave: prav gotovo je razlika proizvajati moške srajce v velikih serijah ali ženske bluze visoke kakovosti v majhnih.

Glavni direktor Laboda je poudaril, da omenjena usmeritev prinaša boljšo bodočnost in da bodo pri njej vztrajali. Četudi v bodoče ne bo več temeljnih organizacij, v Labodu računajo na uspešno tovarno v Ptuju.

Delta ima nekaj težav, ki se odražajo v padcu produktivnosti in kakovosti dela. Težave so tudi pri uresničevanju ukrepov, saj v kolektivu niso bili najbolje sprejeti. Morali pa jih bodo uresničiti, če bodo želeli izboljšati svoj položaj. Kot je znano, je celotna slovenska tekstilna industrija v težavah. Kljub temu pa bodo pri ukrepih, zlasti pri uresničevanju dveh — pomladitev vodstvenega kadra in uvedba medfazne kontrole — dosledno vztrajali. Omenjeni ukrepi so namreč osnova za zagotavljanje oziroma doseganje zahtevane kakovosti. Zaradi tega so imeli v Delti v zadnjem času velike težave. Zadeve se sedaj nekoliko izboljšujejo. Občutno pa so v zadnjem mesecu tudi povečali osebne dohodke.

Bodoči razvoj si v Labodu poleg že omenjenega predstavljajo v intenzivnejšem izkoriščanju obstoječih zmogljivosti, v tehnološki izpolnitvi in v morebitnem vlaganju tujega kapitala.

MG

AGROTRANSPORT

Tudi v sanaciji težave

Od prvega februarja letos velja v delovni organizaciji Agrotransport ukrep družbenega varstva. Začasni kolegijski poslovodni organ vodi Drago Krepfl in dela po programu, sprejetem na zboru združenega dela, in programu ukrepov, ki jih je izdelal in predložil v obravnavo občinskemu izvršnemu svetu.

Ukrep družbenega varstva je sam po sebi nepriljubljen, zato tudi ekipi, ki je šla v to organizacijo z namenom, da izboljša poslovanje, ni z rožicami posuto, ukrepi oziroma program, ki ga morajo oziroma ga še uresničujejo, pa prav tako »neprijeten«.

V Agrotransportu je zaposlenih 210 delavcev. Preden so pričeli uresničevanje ukrepov, so izvedli nekatere kadrovske spremembe. Postavili so vodjo delovne enote Transport ter uvedli notranjo kontrolo. Nekaj delavcev je v tem času delovno organizacijo zapustilo. Ob tem so trčili na občuten problem — vprašanje zaposlovanja invalidov oziroma njihove prerazporeditve na primerna dela in naloge. Teh pa v delovni organizaciji ni. Začasni kolegijski poslovodni organ je ob nastopu tudi sprejel nalogo, da noben delavec ne ostane brez dela. Zato se s tem vprašanjem še naprej srečujejo.

Zahteve voznikov po visokih osebnih dohodkih niso od včeraj. Po tej logiki naj bi neproizvodni delavci zaslužili veliko manj. Zaradi takšnega odnosa ne morejo v delovno organizacijo dobiti nujno potrebnih strokovnih delavcev. Še vedno so brez računovodje.

Poskusna četrtletna bilanca je pokazala, da poslujejo pozitivno. Razmere so se v štirih in pol mesecih, kolikor velja ukrep, izboljšale. Osebne dohodke sproti povišujejo; prejšnji mesec so jih povečali za 40 odstotkov.

Po besedah Draga Krepfla naj bi delo ne bilo problem. Gre bolj za težave primerne opremljenosti delovne organizacije za nekatere vrste transporta. Vozila so stara in »delajo« visoke stroške tudi pri velikem številu kilometrov; to pomeni, da ne dajejo pričakovanih ekonomskih rezultatov. Kljub vsem težavam so v zadnjem času kupili tri sodobna Tamova vozila. Trenutno imajo 76 vozil.

Največje težave povzroča Agrotransportu nelikvidnost delovnih organizacij, s katerimi poslujejo. Zato si morajo najemati kredite. Sposojeni denar pa je zelo drag in je zanj treba plačati visoke obresti.

Kljub vsemu so bili z dosedanjimi rezultati zadovoljni. Zato so prejšnji petek že izvolili delavski svet delovne organizacije. Naredili so prvi korak k počasni odpravi ukrepa in za uvedbo normalnega poslovanja. Začasni kolegijski poslovodni organ pričakuje, da bi ukrep ukinili do konca leta. Vse pa je odvisno od pripravljenosti delavcev, da uresničijo sprejeti program oziroma sprejete ukrepe.

SOLIDARNOST?

Ponedeljkov sestanek okrog štiridesetih voznikov z začasnim kolegijskim poslovodnim organom naj bi imel za osrednji vzrok zahteve po višjih osebnih dohodkih oziroma da bi le-ti dobili toliko in toliko odstotkov osebnega dohodka od vsakega vozila. Gre za stare zahteve, ki jih šoferji postavljajo že nekaj let. Pokazalo pa se je, da je glavni razlog suspenz enega izmed voznikov. Ta zahteva je bila sicer zapisana na zadnjem mestu.

Pogovor je potekal mirno, upoštevaje argumente ene in druge strani.

Trenutno pomenijo osebni dohodki v strukturi prihodka Agrotransporta že skoraj 32 odstotkov. V primerjavi z drugimi podobnimi organizacijami že dosegajo zgornjo mejo. V teh organizacijah namreč osebni dohodki pomenijo od 27 do 32 odstotkov v prihodku.

Drago Krepfl je povedal, da so sistem nagrajevanja oziroma porazdelitev osebnega dohodka v štirih in pol mesecih že dvakrat spremenili. Sedaj pripravljajo s skupino delavcev, ki so jo izbrali nezadovoljni vozniki, novega. O njem bodo razpravljali v soboto na delovnem sestanku zunaj delovnega časa. Vsaka izguba v delovnem procesu namreč pomeni tudi manj za osebne dohodke. Ponedeljkov sestanek je prav tako »vzel« precej dragocenih ur in te bo potrebno nadoknaditi.

Nov predlog delitve ne more biti bistveno spremenjen — morda za nekaj odstotkov. Tako pa so delali že prej, ko so ob vsaki ugotovitvi delovnih rezultatov ob koncu meseca ustrezno popravljali osebne dohodke.

MG

Kaj pa neposredne, splošne in tajne volitve?

Minuli teden so se v domu Franca Krambergerja za skupno mizo usedla predsedstva skupščine občine, Socialistične zveze in občinskega sindikalnega sveta. Osrednja točka njihove razprave so bile spremembe slovenske ustave.

Razpravo je pričel predsednik OK SZDL Janez Belšak in ugotovil, da so vsa okolja imela dovolj možnosti, da se vključijo v ustavno diskusijo in da so se manj vključevali v razpravo predvsem zaradi slabih izkušenj iz razprave o spremembah zvezne ustave, saj so bile premalo upoštevane njihove pobude.

Pregled ugotovitev razprave je pripravila Marica Fajt. Največ pripomb je bilo na položaj krajevne skupnosti, občine, družbenih dejavnosti, kmetijstva ter varstva naravne in kulturne dediščine.

Posebej ostro je razpravljal podpredsednik ptujskih sindikatov Ervin Hojker. Poudaril je, da so ljudje z osnutkom sprememb nezadovoljni, saj v njih ni niti garancije za suverenost slovenskega naroda niti dosledno izpeljanih določil o samostojnosti gospodarskih subjektov niti opredelitve nacionalnih programov v družbenih dejavnostih, še najmanj pa neposrednih in demokratičnih volitev. Zato se tudi, po njegovem mnenju, ni čuditi, če ljudje nimajo o teh spremembah volje razpravljati.

Tudi župan Gorazd Žmavc je ocenil, da so spremembe razočarale, še najbolj pa nejasnosti o določitvi suverenosti slovenskega naroda in pri demokratičnih, neposrednih in tajnih volitvah. Mladi so poudarili, da bi morali določila slovenske in zvezne ustave preveriti predvsem s stališča, ali zagotavljajo demokratičen politični sistem, varstvo človekovih pravic in svoboščin ter zaščito sindikalnega organiziranja, predvsem pa tudi z vidika, koliko ta področja ustrezajo določilom, h katerim je Jugoslavija pristopila s podpisom raznih deklaracij in konvencij z mednarodnega področja. Poudarili pa so tudi, da mladi kmetje zahtevajo dosledno opustitev določitve zemljiškega maksimuma.

Nekaj poudarkov iz ugotovitev ptujske razprave

Razpravo o spremembah slovenske ustave bi lahko na kratek način strnili v naslednje predloge:

— ustavna opredelitev do samoodločbe mora zajemati pravico do odcepitve in združitve

— neposredne volitve je treba z ustavnimi dopolnili zagotoviti prav na vseh ravneh

— družbenopolitični zbor naj bi preoblikovali v splošni zbor ali pa ga ukinili

— amandma, ki ureja zadeve krajevne skupnosti, naj zajema tudi vire financiranja KS, kajti krajevni samoprispevek kot glavni vir v prihodnje v vseh okoljih ne bo mogoč

— odpravi naj se omejitev zemljiškega maksimuma

— jasno je treba opredeliti vlogo in položaj družbenopolitičnih organizacij

— določila o svoboščinah, pravicah in dolžnostih delovnih ljudi in občanov morajo biti skladna z mednarodnimi dokumenti

— suverenost SR Slovenije je nujno jasno zapisati ob sprejemu amandmajev k ustavi SR Slovenije

— delovni ljudje in občani odločno zahtevajo uporabo slovenskega jezika pred vsemi državnimi organi

— opozarjamo na pravočasno sprejetje nove volilne zakonodaje in izvedbe volitev spomladi 1990, da bodo demokratične, tajne in neposredne, svobodne, z možnostjo izbire med več kandidati

— dosledno morajo uveljaviti tržne zakonitosti

— doreči je potrebno, katere SIS so po ustavi obvezne in katere ne

— ustavna dopolnila o krajevni skupnosti so presplošna in preobsežna

— za krajevne skupnosti bi morali zagotoviti način financiranja in zagotavljanja vsaj minimalnega programa ter opredeliti vlogo družbenopolitične skupnosti pri delovanju krajevne skupnosti

— določila amandmaja 36, ki govori o občini, bi morala biti bolj jasna: opredeliti vir sredstev za realizacijo njihovih nalog, zagotoviti sredstva za ohranjanje in varstvo naravne in kulturne dediščine v občini

— kmetijstvo naj dobi v ustavnih dopolnilih takšno mesto, da se bo lahko z drugimi gospodarskimi dejavnostmi vključevalo v evropski prostor

— v ustavi je treba urediti varstvo narave

— nujna je dopolnitev o zdravstvenem varstvu živali

— pred sprejetjem amandmajev naj se črtajo izrazi, ki so v osnutku, kot na primer TOZD, živo delo, minulo delo, svobodna menjava, družbeni dogovori in samoupravni dogovori, ker želimo uveljaviti tržno ekonomijo

— v amandmajih 15, 16, 17 ne bi ponavljali stvari, ki so že zapisane v zakonih o bankah, zakonu o tujih vlaganjih . . .

— amadma št. 25; menimo, da zgornja meja zemljiškega maksimuma ni potrebna

— amandma št. 42; podpiramo točko 1, da se smrtna kazen v SRS ne more predpisati

— v občini podpiramo predlog za dopolnitev osnutka XVIII. amandmaja, ki ga predlaga skupščina telesnokulturne skupnosti Slovenije

— amandma XLV — točka 1/11 naj se spremeni tako, da se pravilno glasi: »varstvo pred požari, varstvo pred naravnimi nesrečami in odpravljanje njihovih posledic«; zdravstveno varstvo živali; varstvo rastlin pred boleznimi in škodljivci

— amandma k 314. členu; v drugem odstavku naj se doda nova 26.a točka, ki se glasi: 26.a točka določa sistem in odloča o temeljnih vprašanjih zdravstvenega varstva živali in njegovega razvoja; izvaja varstvene ukrepe, ki so splošnega pomena za republiko«.

— amandma 36 naj se v 5. odstavku dopolni za besedilom ». . . skrbijo za varstvo človekovega okolja« z besedilom »za zdravstveno varstvo živali«

— v občini podpiramo predlog amandmajev k ustavi SR Slovenije, ki ga je pripravila poslovna skupnosti za veterinarstvo Ljubljana.

Pripravila: Darja Lukman

Ob otvoritvi samopostrežnice v Šikolah je bilo nadvse slovesno.

Takšna pa je videti notranjost samopostrežnice v Cirkovcah.

SODELOVANJE KRAJANOV IN MERCATORJA — IZBIRE PANONIJE PTUJ

Novi samopostrežnici v Cirkovcah in Šikolah

V zadnjih letih je vse manj svečanosti, ko odpiramo nove objekte, poslovne prostore. Zato je bila ponedeljkova otvoritev kar dveh novih prodajaln v krajevni skunosti Cirkovce — v Šikolah in Cirkovcah — toliko bolj dragocen in veselja vreden dogodek. Še posebej zato, ker so Mercatorju-Izbiri Panoniji krajani izročili objekta v tretji gradbeni fazi, kar pomeni, da so krajani poleg samoprispevka opravili veliko število delovnih ur in prispevali tudi del potrebnega materiala.

Takole pravi član gradbenega odbora v Šikolah Anton Babšek: »Odločitev o gradnji trgovine je padla že v času priprav za samoprispevek, ki ga imamo zdaj v krajevni skupnosti. Naselje se razvija, trgovina, v kateri smo doslej nakupovali, pa že dolgo ni več ustrezala. Vsa gospodinjstva naselij Šikole, Stražgonjca in Pongerca so prispevala 150.000 dinarjev, pogodbeno pa so se tudi zavezala, da bodo opravila na objektu 20 prostovoljnih ur. Krajani so tudi v celoti darovali material za ostrešje. Opravljenih je bilo 3.000 prostovoljnih ur, vgrajenih je bilo 8.500 opek, 14.500 strešnih opek in nad 70.000 prostorninskih metrov lesa.«

Predsednik gradbenega odbora za trgovino v Cirkovcah Alojz Drašković pa je med drugim povedal: »Dela na objektu so se začela lani marca. Poleg samoprispevka so krajani Mihovc, Dragonje vasi, Cirkovc, Spodnjih in Zgornjih Jablan prispevali denar še po posebnih pogodbah. Lastniki gozdov in delovne organizacije so prispevali več kot 50 prostorninskih metrov gradbenega lesa. Pri gradnji trgovine v Cirkovcah je sodelovalo 175 krajanov, ki so opravili 7.000 prostovoljnih delovnih ur. Pomemben je prispevak DEM-a (RTP Cirkovce), osnovne šole Cirkovce, mladinskih aktivov, gasilskih društev, Društva upokojencev, skratka pomagali so vsi.«

Kot je rekel eden od govornikov na ponedeljkovih slovesnostih v Šikolah in Cirkovcah, danes ljudem ni mar za politične govore, za fraze in velike besede. Če pa gre za konkretno akcijo, za skupno delo, s katerim si bodo izboljšali življenjske razmere, znajo stopiti skupaj, poprijeti za delo in seči tudi v žep.

Tako meni tudi direktor TOZD Maloprodaja Mercatorja-Izbire Panonije Jože Vaupotič, ki je poudaril: »Obe trgovini sta rezultat skupnega dela krajevne skupnosti in krajanov te krajevne skupnosti ter naše delovne organizacije. Samopostrežnica v Šikolah ima 150 kvadratnih metrov uporabnih površin, sicer pa ima trgovina 220 kvadratnih metrov. Za dokončanje objekta je naša delovna organizacija porabila 620 milijonov dinarjev, celotna vrednost objekta pa je danes okrog 2 milijardi dinarjev. V trgovini, ki bo poslovala neprekinjeno, bo zaposlenih pet delavk.

Trgovino v Cirkovcah smo gradili hkrati s trgovino v Šikolah. Oba objekta so krajani brezplačno prenesli v tretji gradbeni fazi naši delovni organizaciji. Celoten objekt v Cirkovcah je vreden okrog tri milijarde dinarjev. Mercator-Izbira Panonija je vanj vložila po do sedaj znanih podatkih milijardo 90 milijonov dinarjev. Trgovina v Cirkovcah je precej večja, saj meri 380 kvadratnih metrov. Velikost je pač pogojevala kupna moč v Cirkovcah. Trgovina ima tudi bife. Zaposlenih bo devet ljudi, sedem v prodajalni in dva v bifeju.

Denar za oba objekta, nalogi iz prejšnjih srednjeročnih planov, smo zagotovili iz amortizacije, iz združenih sredstev Mercatorja, če pa ne bi bilo prispevka krajanov, teh dveh objektov gotovo še ne bi mogli odpreti.

Gotovo je, da lahko v teh prodajalnah kupcem nudimo več, saj v prejšnjih ni bilo za kakovostno ponudbo ne prostorskih in ne tehničnih možnosti. Pričakujemo, da bodo kupci zadovoljni, in če bodo oni, bomo tudi mi.

Letos nameravamo v septembru odpreti še eno novo samopostrežnico; dobro sodelujemo s krajevno skupnostjo Kidričevo in krajani Apač, saj so nam že predali objekt. Našo delovno organizacijo čakajo na tem objektu še končna dela in oprema stavbe. Mercator-Izbira Panonija bo v to trgovino vložil okrog 35 odstotkov vrednosti celotne investicije. V obstoječih trgovinah bomo vlagali v izboljšanje delovnih razmer. Prihodnje leto pa načrtujemo novo samopostrežnico v Rogoznici.«

NaV

Uspešno izvedena vaja

V Ludbregu so 18. junija enote in štabi za civilno zaščito bratskih občin zelo uspešno izvedli 12. medrepubliško vajo Bratstvo—enotnost—solidarnost—Ludbreg '89. Po zelo skrbno izdelanem programu so jo izvajale enote za civilno zaščito bratskih občin Čakovec, Ivanec, Ludbreg, Maribor, Murska Sobota, Slovenska Bistrica in Varaždin. Vajo so izvedli po programu ukrepov reševanja ljudi in materialnih dobrin v primeru zračnega napada ter organiziranega izvajanja ukrepov zaščite in reševanja iz večnadstropnih stanovanjskih zgradb. Cilj je bil, da se ugotovi dejanska strokovna usposobljenost, izurjenost in pripravljenost ljudi in pripadnikov civilne zaščite za izvajanje osebne in vzajemne zaščite ter ukrepov zaščite in reševanje. Uporabljena je bila najsodobnejša tehnika civilne zaščite in helikopter.

Vajo si je ogledalo več tisoč ljudi, ki so prišli iz vseh krajev občine Ludbreg. Med gosti so bili najodgovornejši funkcionarji republiških štabov za civilno zaščito SRH in SRS, sabora SRH, JLA in bratskih občin. Udeležencem je k uspešni izvedbi čestital predsednik občinske skupščine Ludbreg. Ob koncu so občinskim štabom civilne zaščite bratskih občin in drugim izvajalcem podelili pisna priznanja in spominske značke.

Vaja je v celoti dosegla zastavljeni cilj. Potekala je zelo natančno in pregledno, tako da je bila za gledalce zelo poučna. Izvajalci so pokazali visoko strokovno znanje in izurjenost, zavzetost in čut odgovornosti, zato tudi ni prišlo do nobenih poškodb. Sklepno oceno bodo še izdelali. Strokovnjaki bodo povedali svoje, že sedaj pa lahko z velikim zadovoljstvom zapišemo, da je dosežen nov pomemben uspeh v tkanju pristnih prijateljskih vezi in človeške solidarnosti med ljudmi dveh narodov. Občinski štab za civilno zaščito občine Ludbreg, ki je poveljeval vaji, pa si vsekakor zasluži javno pohvalo in priznanje za odlično izvedbo zaupane naloge.

FB

PREDSEDNIK PREDSEDSTVA SLOVENIJE JANEZ STANOVNIK 15. JUNIJA OBISKAL PTUJSKO OBČINO

Ločitev naj bo prijateljska

Janeza Stanovnika je med obiskom v ptujski občini spremljal Lojze Briški, član predsedstva SR Slovenije. Ptujčani smo na njegov obisk čakali nekaj mesecev. Občinsko vodstvo ga je povabilo tudi zaradi tega, da bi ga »navdušilo« za svoje letošnje programe in da bi govoril na osrednji občinski proslavi v avgustu. V Ptuju bomo letos proslavili nekaj pomembnih jubilejev: 1920-letnico Ptuja, 750-letnico kleti in 750-letnico minoritskega samostana.

Na prvem pogovoru v prostorih magistrata se je Janez Stanovnik srečal s politično-gospodarskim aktivom ptujske občine. Po uvodnem pozdravu predsednika občine **Gorazda Žmavca** je besedo prevzel predsednik izvršnega sveta **Tone Čeh.** Že po tradiciji in kot se spodobi ob takih obiskih sta predstavila ptujsko občino, njen delež v slovenskem prostoru in bodočo strategijo.

Direktorji večjih organizacij združenega dela — nosilci razvoja — pa so predstavili svoje programe. Ti se že spogledujejo z Evropo 1992, so vključeni v programe Alpe—Jadran in v Slovenijo 2000.

Oglasil se je tudi **Vinko Lapuh,** predsednik Medobčinske gospodarske zbornice za Podravje, in povedal, da se v razvitem Mariboru srečujejo z drugačnimi težavami kot v Ptuju. Poudaril je, da če bomo želeli v regiji napredovati, bomo morali še veliko storiti. Regija ima velike turistične možnosti. To je pokazala tudi predstavitev v Frankfurtu. Za razliko od prejšnjih je bila ta na visoki ravni. Turistične načrte bomo v kratkem predstavili tudi na Dunaju in jeseni še v Londonu.

V bodoče velika industrija ne bo več zaposlovala, zato bo nova delovna mesta potrebno poiskati v drugih dejavnostih.

Janez Stanovnik je po predstavitvi ptujskih in širših načrtov povedal, da je zelo hvaležen za izredno izčrpno in zanimivo predstavitev dosežkov. Občina je, po njegovih besedah, naredila velik korak naprej. Iz svoje mladosti se je spominja kot siromašnejšega dela domovine. Pohvalil je skrb poslovne strukture za ohranjanje zgodovine.

V nadaljevanju je govoril o ločitvi med gospodarstvom in politiko. Sedaj prehajamo v obdobje pospešene in prijateljske ločitve. Pri tem je bil še posebej slikovit in dejal: »Sliko naj slikajo tisti, ki slikajo, in ne tisti, ki delajo okvir.«

Socializem je potencial težnje in ideale enakosti, s tem smo zadušili učinkovitost in osebno ustvarjalnost pri ljudeh, je med drugim poudaril Janez Stanovnik, ko se je pogovarjal z gospodarsko-političnim aktivom ptujske občine.

Predlagal je, da bi enkrat za vselej končali dosedanje gledanje na politiko kot tisti aparat sile, včasih celo nasilja, ki v družbo vnaša psihologijo nesvobode. Posebej se je dotaknil vprašanja jugoslovanskih zakonov in njihovih uresničevalcev. Spremembe zvezne ustave smo sprejeli pred nedavnim, zatem pa zakon o podjetjih, ki je protiustaven, in če bomo želeli reformo uresničiti, bo potrebnih še več takšnih zakonov. Življenje teče prehitro, da bi lahko vse zabetonirali.

Reforma, v katero gremo, je proces in je ni moč doseči čez noč, kot bi radi mnogi, predvsem pa mladi. Veliko bomo potrebovali, da bomo postali enakopravni partnerji in tudi dobili člansko karto za evropsko skupnost.

Podprl je uveljavitev družinske kmetije, četudi pri njej srečamo vrsto neekonomskih vrednosti. Zanjo si moramo prizadevati ne zaradi romantične idealizacije, temveč tudi iz drugih razlogov: da bomo ohranili življenje na nekaterih območjih.

Narobe misli tisti, ki meni, da na družinski kmetiji ni nobenega izkoriščanja. To je celica z največjim izkoriščanjem. Čim trše je na trgu, tem daljši je kmetov oziroma delovni čas njegove družine.

Janez Stanovnik je na dopoldanskem pogovoru tudi poudaril, da je Slovenija premalo odvisna od drugih delov Jugoslavije. 50 do 60 odstotkov svoje proizvodnje porabimo doma, 20 do 30 odstotkov je izvoza, 20 odstotkov pa prodamo v drugih delih Jugoslavije. Tako v Jugoslaviji več kupimo, kot prodamo. Vse, kar v Jugoslaviji potrebujemo, je TRG, ta naj valorizira naše delo ali pa bo to delal birokrat. Bistveno je, da ustvarimo tržno gospodarstvo.

Janez Stanovnik se je med obiskom v Ptuju seznanil tudi s programom prenove mestnega jedra. Predstavila sta ga Janez Mikuž iz Zavoda za varstvo narave in kulturne dediščine Maribor in Bogdan Rajhenberg iz Zavoda za urbanizem Maribor.

Ptujčani dajejo za prenovo svojega mesta veliko več kot druge občine, v primerjavi z Mariborom desetkrat več. Program temeljite prenove mesta ima osnovo v tem, da bo to mesto, v katerem bo Ptujčan sprejemal svoje prijatelje in goste. Prenova temelji na sanaciji vsebine. Janez Mikuž je tudi predlagal, da bi v slovensko ustavo zapisali določilo o kulturni dediščini.

Ptujčani so lepote svojega mesta gostu predstavili tudi s kratkim filmom o Ptuju.

MG

(Foto: M. Ozmec)

(Foto: J. Bračič)

Obisk na družinski kmetiji

Predsednik Janez Stanovnik je obiskal tudi družinsko kmetijo Žampa v Levanjcih. Ogledal si je sodoben hlev s 50 stojišči za krave molznice in druge dele kmetije. Obenem pa se je z gospodarjem Janezom pogovarjal o življenju in delu na tej kmetiji, pa o slovenskem kmetijstvu nasploh.

Obisk Janeza Stanovnika je po naključju sovpadal z jubilejem — 25-letnico sodelovanja znanosti in prakse. Tako so se tega dne zbrali na Žampovi kmetiji predstavniki Kmetijskega inštituta Slovenije, Biotehniške fakultete Ljubljana, Obrdravskega zavoda za veterinarstvo in živinorejo Ptuj ter Kmetijske zadruge Ptuj.

Žampova kmetija je že 25 let na voljo strokovnjakom, da so tu izvajali poskuse ter z uvajanjem nove tehnologije in seveda s pomočjo pridnih rok Žampove družine ustvarili sodobno kmetijo, ki je lahko vzorec za razvoj slovenskega in jugoslovanskega kmetijstva, obenem pa se lahko primerja z družinskimi kmetijami v razvitih državah. JB

V krajevni skupnosti Ivanjkovci izglasovali nadaljevanje krajevnega samoprispevka

Minulo nedeljo je v krajevni skupnosti Ivanjkovci med 7. in 14. uro na desetih glasovalnih mestih potekalo glasovanje za nadaljevanju krajevnega samoprispevka do leta 1994. ZA nadaljevanju krajevnega samoprispevka je glasovalo 68,17 odstotkov krajanov.

V Malem Brebrovniku je za glasovalo 87,20 odstotkov, Veličanah 87,17, Cerovcu Stanka Vraza 80, na Runču 79,65, v Stanovnem 78,59, Pavlovskem Vrhu 77,47, Ivanjkovcih 76,85, Lahoncih I. 73,39 in Lahoncih II. 52,86 odstotkov. Velika neudeležba pri glasovanju je bila v Žerovincih. Od 211 krajanov, vpisanih v volilni imenik, jih je glasovalo samo 14, pa še od tega šest za nadaljevanje krajevnega samoprispevka, osem pa proti. Ker se nam je zdelo takšno obnašanje krajanov Žerovincev nekoliko čudno, smo prosili za pojasnilo tajnika KS Ivanjkovci Milana Fitnja. Povedal je, da želijo imeti krajani Žerovincev 85 odstotkov vseh sredstev, ki jih zberejo sami, v kraju in z njimi razpolagati. Ker se jim želja ni izpolnila, so nekateri bojkotirali referendum.

Z zbranim denarjem bodo v KS Ivanjkovci v naslednjih petih letih vzdrževali krajevne ceste, sofinansirali asfaltiranje krajevnih cest v Pavlovskem Vrhu, na Runču, v Veličanah, Cerovcu, Ivanjkovcih, Lahoncih, Žerovincih, Stanovnem in Malem Brebrovniku. Vrstni red gradnje bodo določili vsako leto glede na program SIS, lastno sofinanciranje in sofinanciranje drugih OZD. Program bodo sprejeli vsako leto najkasneje do 1. marca. Sofinansirali bodo tudi gradnjo nekaterih avtobusnih postajališč — v Ivanjkovcih, Žerovincih in drugod po potrebi.

Pri prometu in zvezah si bodo prizadevali za širitev telefonskega omrežja ter gradnjo transformatorskih postaj.

Del sredstev, zbranih s krajevnim samoprispevkom, bodo namenili za sofinansiranje gradnje osnovne šole ter dokončno ureditev dvorane v Ivanjkovcih. Med druge naloge spada tudi postopna gradnja mrliške veže in pokopališča.

V krajevni skupnosti Ivanjkovci delujejo številna društva in organizacije, ki jih je potrebno podpreti z denarjem. Del denarja, zbranega s samoprispevkom, bodo namenili tudi za te dejavnosti.

Samoprispevek bodo plačevali krajani KS Ivanjkovci, ki imajo tam stalno bivališče. Zaposleni bodo morali odšteti 2 odstotka od neto osebnega dohodka, 2 odstotka bodo plačali občani, ki imajo dohodek od obrti oziroma drugih gospodarskih dejavnosti, 1,5 odstotka bodo plačali upokojenci od neto pokojnin, 10 odstotkov pa kmetje od svojega katastrskega dohodka. Občani, ki so na začasnem delu v tujini, plačajo vrednost 100 nemških mark po trenutnem tečaju dinarja. Vsi krajani pa bodo morali en dan v letu oddelati ali pa plačati vrednost dela v denarju.

Za pravilno porabo krajevnega samoprispevka je odgovorna skupščina krajevne skupnosti Ivanjkovci.

Vida Topolovec

Za dežjem vedno posije sonce

STANOVNIK V SŠC:

Ko tako sediš v polni dvorani Srednješolskega centra in poslušaš le nekaj metrov oddaljenega Janeza Stanovnika, predsednika predsedstva Slovenije, si ne moreš kaj, da ne bi pomislil na svojega strica ali dobrega sosedovega očeta. Njegove besede zvenijo tako domače in prijetno, le bolj svetovljanske izkušnje stojijo za njimi. Ni čudno, da so se mu prisotni Ptujčani že ob prihodu prijazno nasmihali, vsaki pomembnejši misli pa pritrdili z aplavzom.

Vsake besede enournega prostega govora ne bomo zapisali, pač pa glavne misli.

DENAR, MOČ, ZGODOVINA

Predsednik se je najprej spomnil, kako je pred 15 leti kot uslužbenec Organizacije združenih narodov s sodelavci potoval na Madžarsko. Že od daleč so zagledali ptujski grad in se odločili, da bodo v njegovi restavraciji kosili. Med odlično jedačo štajerske kuhinje pravi Američan: »Mi imamo denar, vi pa zgodovino.« Takoj nato Rus: »Mi pa moč!«

Predsednik je poudaril, da je optimist — res nimamo denarja, moči in ugleda v svetu imamo zmeraj manj, vendar kakorkoli so oblaki črni, za njimi vedno sije sonce.

KRIZA — ČAS VELIKIH ODLOČITEV

Sicer pa izhaja beseda kriza iz grške **krisis,** ki je pri njih pomenila **odločiti kaj.** Samo ozrimo se okoli sebe, pomislimo, kako je bilo pred enim letom, pa pred desetimi — za kar smo se bili pripravljeni takrat boriti, je danes nepomembno.

Res pa je, da nekaterih vprašanj v Jugoslaviji še zdaleč nimamo urejenih. Kako more naš zunanji minister v Parizu predavati o človekovih pravicah, ki se na Kosovu ne spoštujejo? se je vprašal Stanovnik.

Naš predsednik vidi bodočnost človeštva v miroljubnem sodelovanju, kar velja tako za svet kot za Jugoslavijo in Slovenijo. Ščuvanje, vpitje in čistke vsajajo seme sovraštva v srca naših ljudi, tako je bilo tudi v 30. letih, in to ni dobro, je opozoril. Seveda pa je lažje odgovoriti z napadom, ljudem je to celo bolj všeč, kot s pametnejšim predlogom (to se je nanašalo na zadnji spor srbskega in slovenskega vodstva).

Slovenci nimamo svoje vojaške moči, smo pa izpostavljeni velikemu pritisku. Kako se lahko branimo?

ZID SLOVENSTVA

Z enotnostjo. Tako, da smo kot zid, kot eden. Enotni smo lahko le, če dopustimo, da mislimo različno, pri čemer pa teh misli ne smemo razprodajati, kar se v zadnjem času dogaja. So vprašanja, ki jih moramo razčiščevati v družini, ne v gostilni, in takšna, ki jih obravnavamo v republiki, ne zunaj nje.

Zvezno predsedstvo ni nad nami, je del nas, mi smo ga pooblastili. Vsaka drugačna namera federacije ni sprejemljiva.

SEM OPTIMIST

Vsi vemo, da po dežju vedno posije sonce, je še enkrat povedal predsednik, in jaz sem optimist.

»S Kučanom sva soseda. Večkrat se tako v sadovnjaku srečava, se pogovoriva. On pravi: ›Veš, Janez, naša naloga je, da napravimo razmere, da bodo naši otroci normalno živeli‹. In če on govori, da naj partija sestopi z oblasti, tudi misli tako. Slovenci smo v zadnjih letih uresničili veliko svojih zamisli. Svojo zemljo moramo pustiti boljšo, kot smo jo dobili!« je končal Stanovnik pred skoraj polno dvorano SŠC.

KAJ SO VPRAŠALI PRISOTNI

Takoj sta se oglasila kar dva.

Prvi je želel izvedeti o resničnosti sovražnega delovanja prek albanskih učiteljev na Kosovu, kdo so tisti, ki na Kosovu nimajo pravic, in ali je res, da se med vojno izgnanim ni bilo dovoljeno vrniti se na Kosovo.

Na prvo vprašanje je predsednik odgovoril z vprašanjem — ali bi mo mirno gledali podobne akcije na primer Italijanov v Sloveniji. Na drugi dve pa z mnenjem, da maščevanje nikoli ni prineslo ničesar dobrega, da pa bi sedanji zakoni morali biti enaki za vse in vse prebivalstvo enako ščititi. (Aplavz.)

Drugega od spraševalcev je zanimalo predsednikovo osebno mnenje o sindikalnem pluralizmu.

Da nima izkušenj s sindikalnim delom, osebno pa meni, da če želi slovenski narod svoje pravice, mora biti enoten, in tako delavski razred svojih pravic ne bo dobil, če bo imel tisoč sindikatov. (Aplavz.)

In prav takrat, ko se je razgovor pošteno pričel, je predsednika predsedstva Slovenije predsednik skupščine občine Ptuj Gorazd Žmavc odpeljal. Je pač tako, da je Stanovnikovo življenje v glavnem do minute predvideno in da je bil že ob pol treh najavljen pri usmerjenem kmetu Žampi v Ivanjcih.

Mc Zupanič

Govori se . . .

. . . da bi morali učitelji dobivati tudi posebni denarni dodatek, s katerim bi svojim učencem omogočali izvenšolske aktivnosti. Ptujski srednješolci namreč letos niso tekmovali za atletski pokal Slovenije, saj bi moral vsak že za področni nastop v Mariboru plačati 5000 dinarjev. Iz čigavega žepa, so se spraševali pedagoški delavci, dijaki pa so ostali doma.

. . . da je bil ponedeljkov obisk pajka zelo razburljiv, zlasti za tistih devet voznikov, ki so svoj avtomobil zaman iskali tam, kjer so ga pustili. Do ponedeljka mnogi šoferji sploh niso vedeli, da imamo v Ptuju precej parkirišč (tudi tisto pozabljeno pod ptujskim gradom). Dobrodošel, pajek!

. . . da bodo na občini morali zaposliti čuvaja, ki se bo nenehno sprehajal okrog občinske stavbe in čuval, kar mu bo zaupano. Pa ne, da bi se bali, da nam bo kdo ukradel kakšno pomembno občinsko persono. Pazil bo, da ljubitelji cvetja ne bodo povsem izpraznili cvetličnih korit. Sicer pa tatov cvetja ne bo težko najti: pravijo, da ukradene rože najlepše rastejo, torej je samo potrebno pogledati ocvetličena okna.

. . . da so nekateri iznašli dober recept, kako obnoviti svoje prostore: povabiš srednješolce na zabavo, potem jih prepričaš, da so bili pretirano »veseli«, jim veselje zaračunaš, pokasiraš milijardico in obnoviš parket. Kaj pa je danes milijarda!

. . . da mora človek paziti, kam se podpisuje in komu se s svojim podpisom zameri. Najhujši so šefčiči, ki mislijo, da so veliki šefi. Eden takih je zagrozil podpisnikom peticije proti postavitvi količkov v Delavčevi ulici, da jim bo na glavo poslal pajka. Šefčič, moč ti je dana . . . odstrani avtomobile.

Za sklepanje zadosti članov, za volitve pa premalo

Že dalj časa je zaradi bolezni dosedanjega predsednika občinskega sindikalnega sveta Ormož Otmarja Medika ormoški občinski sindikat brez predsednika.

Že jeseni lanskega leta je bil speljan postopek evidentiranja in kadrovanja za nadomestne volitve. Od večjega števila kandidatov sta ostala na kandidatni listi Ivan Hržič in Tone Žunko.

Na zadnji seji občinskega sindikalnega sveta Ormož, ki je bila minuli teden, je bilo prisotnih premalo članov sveta, da bi lahko opravili volitve, ravno dovolj pa jih je bilo za odločanje. Sekretarka občinskega sindikalnega sveta Mira Zličar je predlagala, da bi do konca tega mandata — jeseni bodo tako ali tako pričeli postopek evidentiranja in kandidiranja novih članov, med njimi tudi predsednika — opravljal funkcijo predsednika z vsemi pravicami in dolžnostmi Ivan Hržič. Prisotni člani sveta so se s predlogom strinjali.

Vida Topolovec

Devizni tečaji

S tečajne liste št. 117 — 19. junija 1989

Države	Valuta	Tečaj velja za	Srednji
Avstralija	dolar	1	11837,84
Avstrija	šiling	100	112821,19
Kanada	dolar	1	13188,96
Francija	frank	100	233745,09
ZR Nemčija	marka	100	792266,87
Italija	lira	100	1090,73
Japonska	jen	100	10873,40
Švedska	krona	100	235114,85
Švica	frank	100	918139,75
Vel. Britanija	funt	1	24224,54
ZDA	dolar	1	15793,84

Tečajna lista vsak dan na valovih radia Ptuj ob 17.05!

Vlak bratstva in enotnosti

Vlak bratstva in enotnosti je tradicionalni simbol ohranjanja, razvijanja in utrjevanja revolucionarnih izročil NOB ter pomemben prispevek k nadaljnjemu razvoju in krepitvi bratstva in enotnosti jugoslovanskih narodov in narodnosti. Vozi že od leta 1961 in je izraz stalnih prijateljskih vezi med bivšimi izgnanci iz Slovenije in njihovimi gostitelji iz Srbije.

Okupator je med vojno izgnal veliko naših ljudi iz njihovih domov v Srbijo. Tam so izgnanci našli svoj drugi dom ter toplo in prijateljsko zatočišče pri srbskih bratih in sestrah. Skupaj z njimi so preživljali težave vojne vihre ter prenašali nadčloveške napore in trpljenje. Po vojni se je nekaj ljudi vrnilo v svoje domače kraje, veliko pa jih je ostalo v Srbiji.

Če pomislim na vojno, mi pri srcu postane težko. Veliko hudih in žalostnih stvari, grozot, streljanja in brezobzirnega klanja so morali pretrpeti borci za svobodo, mir in enakopravnost. Fašisti so na našem ozemlju neusmiljeno pobijali in mučili ljudi ter jih izganjali iz domov. Tako so tudi naše ljudi izgnali v druge kraje, večinoma v Srbijo. Po vojni so se pri nas odločili, da bo Vlak bratstva in enotnosti vsako leto prevažal ljudi v Srbijo ali pa naše južne brate in sestre v Slovenijo. Vlak je z leti postal močna vez med slovenskimi izgnanci in njihovimi gostitelji. Dokazuje, da velike revolucionarne izkušnje ne bodo nikoli izumrle. Z njim se revolucionarna izročila prenašajo tudi na mlajše rodove. Letos bo ta manifestacija že osemindvajsetič.

Moja velika želja je, da bi bil vlak še naprej v ponos vsem ljudem in da bi še naprej krepil vezi bratstva in enotnosti med našimi narodi in narodnostmi.

Robert Stopajnik, 8. r., OŠ Leskovec

S SEJE IZVRŠNEGA SVETA SKUPŠČINE OBČINE ORMOŽ

Določitev območij za opravljanje dimnikarske službe

Ali je odredba o določitvi območij za opravljanje dimnikarske službe na območju občine Ormož reševanje dimnikarskega problema ali pa je to zgolj zasebni problem, so se vprašali mnogi člani izvršnega sveta skupščine občine Ormož ob njeni obravnavi.

Predsednik komiteja za družbeno planiranje, razvoj in gospodarske zadeve občine Ormož Janez Zadravec je prisotne seznanil z ugovorom osnovne organizacije sindikata Dimnikarskega podjetja Ptuj in z dopisom Splošnega združenja drobnega gospodarstva Slovenije, ki ga je poslalo vsem občinam v Sloveniji in jih seznanja z nekaterimi problemi dimnikarske dejavnosti v naši republiki.

Po zakonu o dimnikarski službi se ta organizira v občini v skladu z občinskim načrtom o ukrepih za varstvo pred požarom in mora biti zagotovljena na celotnem območju občine. Dimnikarska služba je dejavnost posebnega družbenega pomena in zahteva ustrezno strokovnost, organiziranost in dolgoročno naravnanost. Organizacije združenega dela s področja dimnikarske dejavnosti so dolžne, da zagovarjajo družbeni interes pri opravljanju dejavnosti in socialno varnost zaposlenih.

»Dimnikarsko podjetje Ptuj opravlja dimnikarske storitve na območju občine Ormož že od leta 1963, in če do danes ni bilo nobenih pripomb in ugovorov s strani skupščine občine Ormož in njenih organov, smo mnenja, da je bilo delo na tem področju dobro opravljeno,« je v svojem ugovoru med drugim zapisalo osnovna organizacija sindikata Dimnikarskega podjetja Ptuj. Izvršni svet skupščine občine Ormož pri tem opozarja na prošnjo vlagatelja za pridobitev obrtnega dovoljenja, še posebej na to, da ob tem ta igra dvojno vlogo. Največji interes vlagatelja je, da si pridobi obrtno dovoljenje ne glede na to, kaj bo ob tem utrpela delovna organizacija, katere najodgovornejši delavec je. Osnovni organizaciji sindikata Dimnikarskega podjetja Ptuj se sam postopek ne zdi v redu, saj so se šele sedaj pričeli porajati problemi, ko je direktor želel uveljaviti zasebni interes nad svojo funkcijo.

»Za naše pojme je taka vloga nesprejemljiva, prav gotovo je želel prikazati našo dejavnost nerealno, da bi na ta način zavedel pristojne organe in si pridobil pravico za zasebno obrt. Poraja se tudi vprašanje, ali so bile po mnenju direktorja prisotne kake motnje; potem je on najodgovornejši za njihovo odpravo,« so zapisali člani osnovne organizacije sindikata. Podobnega mnenja so bili tudi nekateri razpravljavci na seji IS SO Ormož in se ob tem vprašali, kako bo s konkurenco na tem področju.

O predlogu odredbe ter določitvi območja krajevnih skupnosti, kjer naj bi opravljal dimnikarsko dejavnost samostojni obrtnik, je tekla beseda 26. maja na seji koordinacijskega odbora za povezavo krajevnih skupnosti pri OK SZDL Ormož. Ker gre za monopolno dejavnost, so bila mnenja različna. Dve krajevni skupnosti — Središče ob Dravi in Ivanjkovci — sta s predlogom območja soglašali, zavrnila ga je krajevna skupnost Miklavž, KS Kog pa je zaradi odsotnosti na sestanku ostala neopredeljena.

Kljub temu da je v občini Ormož velik interes in pripravljenost za podporo drobnemu gospodarstvu, je v tem primeru drugače, ker gre za monopolni odnos. Slišalo se je tudi vprašanje, zakaj izvršni svet rešuje vprašanje zasebnega interesa, ko pa ne gre za deficitarno dejavnost niti za neopravljeno delo organizacije združenega dela, ki to dejavnost opravlja.

Po dokaj dolgi razpravi je eden od razpravljavcev menil, da ni vedel, da je ta služba tako velikega pomena, in bo odslej svoj dimnik gledal bolj spoštljivo.

Člani izvršnega sveta so se odločili, da sprejem odredbe odložijo do pridobitve soglasij o dodelitvi območij od dimnikarske organizacije, ki to dejavnost opravlja, in od pristojnih krajevnih skupnosti, ki jih odredba opredeljuje.

Vida Topolovec

V vrtu

V SADNEM VRTU redno kosimo travo in z njo mulčimo drevesni kolobar pri sadnem drevju. Mulčenje ali zastiranje tal s travo ima mnoge prednosti, saj na ta način preprečujemo zapleveljenje drevesnega kolobarja, tla bogatimo s humusom, ki tu nastane s trohnenjem trave, in zadržuje se vlaga v tleh oziroma preprečuje njeno čezmerno izhlapevanje.

Mulčenje pa ima tudi slabe strani, saj se pod debelejšo plastjo trave pretirano razmnoži rani mrčes, voluharju, najbolj zahrbtnemu sadnemu škodljivcu, pa so ustvarjene naravnost idealne življenjske razmere za njegov nemoten razvoj. Kjer je nevarnost pojava voluharja, lahko mulčimo le s toliko tanko plastjo, da se pod njo zaradi svetlobe oziroma prosojnosti ne more zadrževati. Odvečno travo raje spravimo v kompostni kup.

Če je korenine sadnega drevesa delno prizadel voluhar, takšnemu drevesu namenimo posebno skrb, da ustvarimo razmere za obnovo koreninskega sistema. Krošnjo obrežemo v takšnem obsegu, kot je bil poškodovan koreninski sistem, da vzpostavimo ravnotežje med listno površino in koreninami, sicer bo listna površina preveč izčrpala korenine, drevo bo ovenelo in se posušilo.

Odkrijmo vse voluharjeve rove v okolici drevesa. čeprav nekoliko zamudno opravilo je vendarle zelo uspešno, če voluharje polovimo žive s pastjo, rove pa nato zastrupimo z ustreznimi plinskimi vložki. Drevesni kolobar okopljemo, pri čemer pazimo, da ne poškodujemo še ostalih korenin. Zdrobljeno prst h koreninam nekoliko stisnemo, da ne bo med grudami zračnega prostora, oziroma opravimo na območju korenin vse, kot bi sadili novo drevesce. Tla zalijemo z zalivko »rastina«, kot jo uporabljamo za zalivanje cvetlic lončnic. Ob skrbnem nadzoru in pravočasni negi prizadetega drevesa bomo dosegli, da si bo takšno drevo še opomoglo.

V OKRASNEM VRTU so odcveteli prvi cvetovi vrtnic, »kraljice vrtov«, kot jo imenujemo zaradi njenih prelestnih cvetov in izbranega vonja. Vrtnica ali roža, kot so jo nekoč imenovali, izhaja iz botanične družine šipkov ali rožnic in je tako cenjena cvetlica trajnica zato, ker je sorazmerno skromna za rastne razmere. Vrt oziroma naše okolje krasi vso vegetacijo, tja do poznih jesenskih slan. Da bomo to njeno naravno lastnost v celoti izrabili, sedaj v juniju, ko je mimo prvi val glavnega cvetenja, nadaljujemo oskrbo. Sproti preglejujemo njihovo stanje rasti, predvsem pa zdravstveno stanje, saj se sedaj prično pojavljati rastlinske bolezni in škodljivci, ki jim povzročijo velike škode.

Najpogostejša in najnevarnejša bolezen vrtnic je pepelasta plesen, ki napada liste, poganjke in popke. Najprej se pojavi na listih v obliki pepelnato sivih točk in se ob ugodnih razmerah — vlagi in toploti — zelo hitro (čez noč) razširi na vso listno površino. Če se pojavi, plesnive poganjke porežemo in zažgemo ali globoko zakopljemo, še neokuženo rastlino pa poškropimo preventivno z enim od naslednjih fungicidov: 0,05-odstotnim bayletonom, 0,03-odstotnim rubiganom ali 0,10-odstotnim karathanom. Konec junija pa se bo pričela na vrtnicah pojavljati še druga najpogostejša bolezen, črna listna pegavost. Najprej se pojavi na spodnjih starejših listih v obliki črnih peg z resastim robom. Obolelo rastlino bolezen hitro prekrije, napadeni listi porumenijo in odpadejo. Da preprečimo napad te bolezni, v presledkih vsakih 10 do 14 dni škropimo z enim od naslednjih fungicidov: 0,20-odstotni dithane, 0,50-odstotni euparen ali 0,25-odstotni antracol.

Od škodljivcev pa so za vrtnice najbolj izčrpavajoče listne uši, ki s sesanjem sokov poganjke in liste zvijajo in kodrajo. Listna uš je rumeno zelene barve in se v obliki kolonij množično zadržuje na popkih in rastnih poganjkih na spodnji strani mladih listov. Ko se pojavi, jo uničimo z 0,10-odstotnim metasystoxom, 0,10-odstotnim folimatom ali 0,15-odstotnim actelicom.

Ker sodi vrtnica med bujne rastline, porabi mnogo vlage, zato zlasti v sušnih obdobjih skrbimo za zalivanje, sicer pa po vsakem močnejšem dežju ali zalivanju naslednji dan zemljo med vrtnicami nekoliko zrahljamo, da preprečimo nastajanje skorje, čezmerno izsuševanje zemljišča in rast plevela.

Že uvodoma je bilo povedano, da je prvi val cvetenja vrtnic mimo. Če želimo, da nam bodo celo leto z lepim cvetenjem krasile okolje, odcvetelo cvetje odrežemo tako, da odrežemo še dva do tri očesa pod cvetom; s tem bomo pospešili tvorbo novih poganjov in cvetov iz zalistnikov. Če ne bi porezali odcvetelih poganjkov, se bo hrana porabila za tvorbo plodov — šipka in bo zato manjša tvorba novega cvetnega nastavka.

Ne pozabimo sproti odstranjevati iz korenin odgnalih koreninskih izrastkov, tako imenovanih divjakov, ki rastlino tudi izčrpavajo.

Miran Glušič, ing. agr.

Uradni vestnik občin Ormož in Ptuj

YU ISSN 0042—0778

Leto: XXVI Ptuj, 22. junija 1989 Številka: 19

VSEBINA

106. Sklep o cenah geodetskih storitev
ORGANIZACIJE PSOEBNEGA DRUŽBENEGA POMENA
107. Sklep o višini cen komunalnih storitev

IZVRŠNI SVET SO ORMOŽ

105. Odredba ob spremembah in dopolnitvah odredbe o plačevanju stroškov veterinarsko higienske službe v občini Ormož

105.

Po 29. členu zakona o zdravstvenem varstvu živali (Uradni list SRS, št. 37/85), 7. člena odloka o organizaciji, načinu poslovanja in financiranja veterinarsko higienske službe v občini Ormož (Uradni vestnik občin Ormož in Ptuj, št. 17/83), ter 138. člena statuta občine Ormož (Uradni vestnik občin Ormož in Ptuj, št. 25/85) je izvršni svet skupščine občine Ormož na seji dne 13. 6. 1989 sprejel

ODREDBO

o spremembah in dopolnitvah odredbe o plačevanju stroškov veterinarsko higienske službe v občini Ormož

1. člen

Spremeni se 1. člen odredbe o plačevanju stroškov veterinarsko higienske službe v občini Ormož (Uradni vestnik občin Ormož in Ptuj, št. 2/84, 7/85, 8/86, 23/86, 7/87, 6/88, 21/88, 8/89) tako da se glasi:

»Stroške neškodljivega odstranjevanja živalskih kadavrov in odpadkov plačujejo organizacije združenega dela, društva in reji živali po naslednjih tarifah za vsako žival:

za goveda in konje	28.000.—
za žrebeta in teleta	16.800.—
za prašiče do 50 kg	8.400.—
za prašiče nad 50 kg	12.600.—
za perutnino	65.—
za pse	35.200.—
za odstreljeno in prodano parkljasto divjad	42.000.—
za kunce in zajce	350.—
za jagnjeta in kozličke	2.970.—

2. člen

Ta odredba začne veljati naslednji dan po objavi v Uradnem vestniku občin Ormož in Ptuj.

Številka: 323-4/89
Datum: 13. 6. 1989

PREDSEDNICA
IZVRŠNEGA SVETA SO ORMOŽ
Majda Lukner, s. r.

106.

Po 5. členu odloka o cenah za geodetske storitve v občini Ormož (Uradni vestnik občin Ormož in Ptuj, št. 14—122/83) je izvršni svet skupščine občine Ormož na seji dne 13. junija 1989 sprejel

sklep
o cenah geodetskih storitev

1. člen

S tem sklepom se določijo cene geodetskih storitev za potrebe občanov, državnih organov, organizacij združenega dela, drugih samoupravnih organizacij in skupnosti, društev in civilno — pravnih oseb, ki jih opravlja geodetska uprava občine Ormož.

2. člen

Storitve, za katere se uporabljajo cene po tem sklepu so vsa geodetska dela, ki neposredno ali posredno vplivajo na podatke geodetske službe, ali se dajo opraviti na podlagi teh podatkov.

Te storitve so:

— parcelizacija zemljišč,
— mejni ugotovitveni postopek,
— prenos in obnova posestne meje po podatkih zemljiškega katastra,
— izdelava geodetskih načrtov,
— zakoličbe objektov,
— druga geodetska tehnična dela.

3. člen

Cene storitev iz 2. člena tega sklepa so naslednje:

1. Parcelacije:	
1.1. parcelacija parcel do 0,3 ha na dva dela	1.035.496.—
1.2. za vsakih nadaljnih začetih 0,3 ha	235.642.—
1.3. za vsako dodatno novo parcelo	235.642.—
1.4. za vsako novonastalo parcelo obodne parcelacije	817.700.—
1.5. za prenos ene gradbene parcele iz projekta v naravo	421.500.—
1.6. za razlastitev, dolžina objekta za 100 m	1.221.355.—
2. Mejni ugotovitveni postopek	
2.1. ugotovitev in izmera meje med dvema točkama	706.926.—
2.2. za vsako nadaljnjo mejno točko	235.642.—
3. Prenos posestne meje po podatkih zemljiškega katastra	
3.1. za grafični kataster	
3.1.1. določitev posestne meje med dvema mejnima točkama	1.227.993.—
3.1.2. za vsako nadaljno mejno točko	305.338.—
3.2. numerični kataster	
3.2.1. določitev posestne meje med dvema mejnima točkama	760.028.—
3.2.2. za vsako nadaljno mejno točko	235.642.—
4. Izdelava geodetskih načrtov za prostorske izvedbene akte	
4.1. izdelava načrtov za površino do 0,3 ha	1.035.497.—
4.2. za vsak nadaljni začeti 0,3 ha	399.927.—
5. Izdelava posnetkov novega stanja	
5.1. izdelava načrtov za površino do 0,1 ha	799.855.—
5.2. za vsak nadaljni začeti 0,1 ha	244.300.—
5.3. posnetek komunalnega voda za vsakih 100 m	821.428.—
5.3.1. za vod krajši od 500 m	750.071.—
5.3.2. za vod daljši od 500 m	
6. Zakoličenje objektov	
6.1. stavbe in objekte do 50 m² tlorisne površine	378.355.—
6.2. stavbe in objekti nad 50 m² tlorisne površine	po dej. času
6.3. dolžinski objekti	po dej. času
7. Cene geodetskih storitev na gozdnem območju se povečajo za 50 %.	
8. Cene ure	
Za geodetske storitve, ki se obračunavajo po dejansko porabljenem času, veljajo naslednje cene:	
A — terensko geodetsko delo	96.248.—
B — pisarniško geodetsko delo	92.929.—
C — risarsko delo	53.102.—
D — figurantska in druga pomožna dela	46.465.—
E — strokovno delo na računalniku	289.562.—
9. Splošno	
— posebej se obračunavajo materialni stroški (mejniki, obrazci, prevozni stroški, poštnina)	
— ob prekinitvi postopka plača naročnik vse stroške, ki so nastali do prekinitve	
— geodetske storitve se obračunavajo po ceniku, ki velja ob zaključku dela.	

4. člen

Z dnem uveljavitve tega sklepa preneha veljati sklep o cenah geodetskih storitev, ki je bil objavljen v Uradnem vestniku občin Ormož in Ptuj št. 10 z dne 30. 3. 1989.

5. člen

Ta sklep začne veljati z dnem objave v Uradnem vestniku občin Ormož in Ptuj.

Številka: 385—2/89
Datum: 13. 6. 1989

PREDSEDNICA
IZVRŠNEGA SVETA SO ORMOŽ
Majda LUKNER, s. r.

107.

KOMUNALNO PODJETJE ORMOŽ p. o.

Na podlagi odredbe o določitvi najvišjih cen, ki so v pristojnosti SO Ormož, je delavski svet Komunalnega podjetja Ormož na seji dne 14. 6. 1989 sprejel s soglasjem Izvršnega sveta SO Ormož

SKLEP
o višini cen komunalnih storitev

1. člen

s tem sklepom se določijo cene vode, kanalščine in odvoza odpadkov.

2. člen

Cene komunalnih storitev iz 1. člena sklepa so:

A. VODA	
1. Za gospodinjstvo po m³	4.720.— din
2. Za negospodarstvo po m³	4.720.— din
3. Za gospodarstvo po m³	10.920.— din

Ob ceni vode se obračunava in odvaja še 6 % navedenih zneskov kot prispevek za sanacijo vodnih virov.

B. JAVNA SNAGA	
1. Odvoz smeti po m³	330.— din
— stanovanjske površine	680.— din
— poslovnega prostora	
C. KANALŠČINA	
1. Po m³ porabljene vode, kjer obstaja kanalizacija	160.— din.

3. člen

Cene komunalnih storitev iz 2. člena tega sklepa se uporabljajo od 15. junija dalje.

4. člen

Ta sklep začne veljati naslednji dan po objavi v Uradnem vestniku občin Ormož in Ptuj.

Številka: 53-2/1989
Datum: 15. 6. 1989

Predsednik
delavskega sveta
LUKNAR Jože, s. r.

Uradni vestnik občin Ormož in Ptuj izhaja praviloma enkrat mesečno, in to v četrtek. Naročniki Tednika ga prejmejo brezplačno, naročniki posameznih številk pa le skupaj s Tednikom. Izdajatelj: Radio — Tednik Ptuj, Vošnjakova 5, Urejuje uredniški odbor — Odgovorna urednica MARICA FAJT. Sedež uredništva: Ptuj, Srbski trg 1/I. Tiska ČGP Večer, Tržaška 14, Maribor.

POGOVOR Z DR. MIRANOM VRABLOM, POŠKODBENIM KIRURGOM SPECIALISTOM IZ MARIBORSKE BOLNIŠNICE

Velik napredek poškodbene kirurgije

Dr. Miran Vrabl, kako postaneš poškodbeni kirurg in pozneje specialist za neko področje?

»V našem sistemu moraš najprej končati specializacijo splošne kirurgije, ki traja štiri leta in se konča s specialističnim izpitom. Pozneje nadaljuješ s specializiranim področjem, ki ga izbereš, in tako se je potrebno tudi za travmatologijo posebej dodatno specializirati. Ta specializacija traja dve do štiri leta, odvisno od tega, kje sikončal specializacijo splošne kirurgije.

Subspecializacijo pa izbiraš po večletnem delu. Izobraževanje poteka na posameznih specializiranih oziroma subspecializiranih ustanovah v državi in zunaj nje.«

Vaša specialnost so poškodbe. S kakšnimi se srečujete?

»Poškodbe, s katerimi se srečujemo na našem oddelku — to je na poškodbenem oddelku splošne bolnišnice Maribor — obsegajo od najbolj nenavadnih do najpogostejših, kot so prometne in delovne nezgode. Najpogosteje nas presenečajo in žalostijo poškodbe, pri katerih predvsem mladi ljudje izgubljajo svojo delovno sposobnost, zdravje, tudi življenje na nenavadne in nesmiselne načine.«

Kateri pa so najpogostejši vzroki poškodb?

»Dva osnovna vzroka, ki sta najpogostejša, sta prometne in delovne nezgode. Na tretjem mestu so nezgode, do katerih pride pri domačih opravilih, v gospodinjstvih.«

Dr. Miran Vrabl o zasebni zdravniški praksi: »Privatno prakso pri nas zaradi zgodovinskih zadržkov neustrezno prikazujemo, kot da bi nas bilo strah pred zdravniki, ki bodo imeli pogum in sredstva, da bi se postavili na svoje noge in nudili svoje storitve, če bi si to posebej želeli. Zasebna zdravniška praksa ima več prednosti: uveljavitev proste izbire zdravnika, ki pa bo moral biti nenehen boj v strokovnosti in človečnosti. Živel bo lahko le s stalnim izboljševanjem kakovosti svojih storitev. Posebej velja pri tem opozoriti še na neposrednejšo odgovornost za kakovost storitev brez skrivanja za odgovornostjo ustanov, v katerih je včasih tudi nemogoče mogoče.

Zasebna zdravniška praksa bo tudi prinesla prihranek socialnemu zavarovanju, zadovoljstvo zavarovancu in zdravniku, ki bo prejel plačilo glede na učinkovitost in kakovost svojega dela.

Če družba na eni strani dovoljuje posamezniku neomejeno zapravljanje za najrazličnejše materialne dobrine, zakaj ne bi omogočila neposrednega investiranja v svoje zdravje?«

Statistično gledano je največ prometnih poškodb. Kako lahko stroka in sploh družba vpliva na to, da jih bomo zmanjšali? Kakšna bi morala biti preventiva in kako se pri tem obnaša država?

»Pri osnovnih razčlenitvah vzrokov prometnih nezgod bi na prvem mestu omenil alkohol. Ta je predvsem v Sloveniji nacionalna katastrofa, saj lahko trdim, da skoraj vsak drugi pacient ne glede na spol, starost (mladina, odrasli) prihaja pod vplivom alkohola in tudi v času bolnišničnega zdravljenja, kaže, da redno uživa alkohol.

Drugi problem je odnos posameznikov do ohranjanja svojega zdravja. Menim, da obstaja omalovaževanje možnosti, ki jih ima vsak posameznik za aktivno ohranjevanje svojega zdravja, in če bi vsaj minimalne možnosti, ki jih ima vsak izmed nas, uporabil, bi se lahko ognili marsikateri poškodbi oziroma invalidnosti ali pa celo smrti.

Pri tem mislim na uporabo varnostnih pasov in naslonjal za glavo. Kljub občasnim akcijam miličnikov se stanje na naših cestah ne spreminja in prihaja do absurda, da kršilci raje plačujejo mandatne kazni, kot pa da bi aktivno ohranjevali svoje zdravje s tem, da uporabljajo varnostni pas in da imajo pravilno nameščena naslonjala za glavo.

Tretji problem, ki je vzrok za številne prometne nezgode, je gotovo tehnična opremljenost vozil. Njihovo stanje je iz dneva v dan slabše, varnost vse bolj ogrožena in zaradi visokih stroškov vzdrževanja gre vse skupaj na račun višjega rizika poškodb.

Ne smemo pozabiti tudi katastrofalnega stanja naših cest. Potniki iz zahodne Evrope prihajajo pravzaprav v »šivankino uho« — z dobro urejenih in varnih avtocest na dvosmerne, ozke, ovinkaste in nevarne ceste.

Strokovnjaki pogrešamo neposredno stimulacijo družbe v širšem pomenu besede, v ožjem pomenu besede zakonodajalcev in zavarovalnic. Ti bi morali neposredno stimulirati aktivno varnost oziroma aktivno ohranjevanje zdravja vsakega posameznika v obliki popustov pri zavarovalninah oziroma direktnih sankcijah ob ugotovitvah, ko nekdo ni uporabil minimalnih in predpisanih varnostnih sredstev.«

Koliko pa ste zdravniki vključeni v slovensko akcijo — 10 odstotkov?

»Pravzaprav zelo malo in to z občasnimi predavanji, nasveti po radiu in v časopisih. Mislim, da je akcija preslabo in premalo široko zasnovana. Pri tem mislim tudi na sankcije, ki bi resneje vplivale na vsakega posameznika.

Podatki kažejo, da se število alkoholiziranih in z varnostnimi pasovi pripetih voznikov tudi ob tej akciji sploh ne spreminja.«

Prometne in delovne nezgode. Katere so najpogostejše?

»Na žalost moram ugotoviti, da se v prometnih nezgodah najpogosteje poškoduje del populacije, ki je tudi produktivno najvišje. To pomeni ljudi med 20. in 40. letom.

Če naredimo še klasifikacijo po prometnih sredstvih — mopedih in dvokolesih ter avtomobilih — vidimo, da je zastrašujoče število poškodovanih otrok in mladine pri vožnji z mopedi, saj kljub temu da bo s prvim julijem obvezna uporaba čelad, teh sedaj v praksi sploh ne uporabljajo.«

Možnosti sodobne travmatologije so danes velike. Preživijo tudi tisti, za katere pred 15 leti in več ni bilo nobenih možnosti. Kako zdravi sodobna travmatologija?

»Poškodbena kirurgija je v zadnjih letih napredovala z velikimi koraki. Z diagnostičnimi metodami, z novimi operativnimi možnostmi, z novimi sredstvi, poznavanjem biomehanike in metabolizma ter problemov dogajanja pri težkih poškodbah smo uspeli narediti veliko. Z urgentno oskrbo poškodovancev — to je v prvih urah — poskušamo oskrbeti vse nastale poškodbe in s tem preprečiti protrahiran šok, v katerem je organizem direktno ogrožen, ter poškodovanca privesti v stanje, v katerem mu omogočimo nadaljnje izboljševanje njegovega stanja.

Obstajajo poškodbe, pri katerih je življenje direktno izrecno ogroženo, in kljub temu da uporabimo vse svoje napore in znanje, včasih ne uspemo rešiti (pogosto mladega) življenja, saj so poškodbe tako hude, da se končajo zapleti s smrtjo.«

Kakšni so uspehi zdravljenja? Kaj pove primerjava s svetom in kako so v zaostrenih razmerah za vas kot specialista dostopne svetovne novosti? Na nekaterih področjih se uspešno kosamo s svetom, kako pa je s poškodbeno kirurgijo?

»Na travmatološkem oddelku splošne bolnišnice v Mariboru kot subspecialističnem oddelku sproti osvajamo vse v svetu poznane in dokazane uspešne metode, tako da se pri srečanjih s podobnimi strokovnjaki v tujini in z izmenjavo izkušenj lahko postavimo pogosto tudi z lastnimi izboljšavami.

Mislim, da je potrebno poudariti, da je minil čas, ko je bila poškodbena kirurgija »pastorek« in se je z njo lahko ukvarjal vsak. Le stalna seznanjenost z najnovejšimi dosežki na tem področju omogoča, da poškodovancem nudimo v najkrajšem času optimalno oskrbo in mu tudi omogočimo čimkrajše zdravljenje ter ponovno vračanje na njegovo delovno mesto.

Seveda tudi nas niso obšle zaostrene finančne razmere. Rešujemo jih s tem, da namesto dragih uvoženih materialov poskušamo s svojimi inovacijami in konstrukcijami v sodelovanju z zagrebško Instrumentarijo proizvesti svoje materiale, svoje ploščice in vijake, ki jih nato uporabljamo in s tem omogočimo nemoteno delo.«

Gotovo je za uspešno zdravljenje prvi pogoj oskrba poškodovanca takoj po nesreči. Pri tem ne moremo mimo reševalne službe. Zakaj težav ne moremo odpraviti? Dogovore sicer imamo, da bi to službo drugače organizirali. Torej kakšna bi morala biti ta služba, da bi bila uspešnejša?

»Cilj reševalne službe je v tem, da na mestu nezgode poškodovanca tako oskrbi, da bo prevoz možen. Nesmiselno je divjanje z rešilnimi avtomobili, pri katerih naši reševalci in spremljevalci direktno izpostavljajo svoja in druga življenja, če vemo, da pri akutni ogroženosti pogosto tudi nekaj minut zadošča za nastop zapletov, ki jih nato tudi v najsodobnejši ustanovi in z teamskim delom ne moremo več popraviti.

Cilj vseh dogovarjanj je ta, da bi na vsako hujšo prometno ali delovno nezgodo prišel avtomobil z zdravnikom in le-ta naj bi bil usposobljen, da na kraju nezgode oskrbi poškodovanca — tenzivne in ustrezne nege po operaciji, od intenzivne terapije in fizioterapije, tretja tretjina pa je odvisna od poškodovanca, od njegovega stališča do poškodbe: ali želi sodelovati, ali želi narediti tisto, kar je v njegovih možnostih za ohranitev zdravja, in ali si res želi, kljub poškodbam, pa tudi ob najboljših uspehih zdravljenja, ponovno nazaj na delovno mesto ter se vključiti v delovni in življenjski proces.«

Mag. sci. dr. med. Miran Vrabl končuje doktorat znanosti s področja poškodovane hrbtenice, kjer je uvedel nekatere svoje izboljšave in novosti. To področje je skupaj z operativno terapijo tako obsežno, da se bo z njim ukvarjal ves čas, kolikor bo še delal kot kirurg. Vedno znova išče področja, ki so manj raziskana, težko dostopna. Pri tem mu ni težko, da ciljem podredi celoten način življenja. Njegovo osnovno vodilo je: čimprej pomagati poškodovancu.

Med pogovorom v studiu

Dr. Vrabl, si kdaj izprašate vest, ste samokritični do svojega dela in do dela drugih? Vprašanje postavljamo zato, ker je delo v zdravstvu zelo odgovorno, odškodninski zahtevki poškodovancev, če je bilo zdravljenje neustrezno, pa so pri nas še zelo redki.

»Vsak od nas kirurg v trenutkih po operaciji — v noči po njej ali zjutraj pred naslednjo vizito — krepko izpraša svojo vest, ker kako bi sicer lahko mirno gledal pacientu v oči in mu zatrjeval, da so naredili res vse, kar je danes na nekem področju znano in dosegljivo.

»Družinski zdravnik? Pojem družinskega zdravnika smo zaradi znanih razmer v zdravstvu in v družbi razvrednotili in tudi »ukinili«. Tekanje iz ene v drugo ordinacijo, v kateri se zdravniki menjujejo, pri zavarovancu ne vliva zaupanja. Zato bežijo v druge ambulante oziroma k subspecializiranim zdravnikom, pogosto neprimernim bolezenskemu stanju. Vse to draži diagnostiko in zdravljenje. Družinski zdravnik se je v zahodnem svetu uveljavil. S spremljanjem več generacij, s podrobno obveščenostjo o zdravstvenem stanju posameznih družin lahko v kratkem času pride do sodelovanja s specialisti, ki jih ta izbere, do pravilne diagnoze in terapije. Nujno je, da na teren — v ambulante splošne prakse — prihajajo zdravniki po nekajletnem bivanju na različnih oddelkih specializiranih ustanov.

Le na tak način se lahko dovolj strokovno usposobijo za izredno težko in odgovorno delo na terenu. S suverenim nastopom, polno mero etike in človečnosti bo lahko družinski zdravnik postal znova zaupnik ne samo v trenutkih težkih obolenj in poškodb, temveč pravi svetovalec in prosvetitelj ter nosilec zdravstvene vzgoje v naši družbi.«

Brez samokritičnosti, prepričan sem, je kirurg izgubljen, saj je pravzaprav spremeni v mehanika, ki ob večjem ali manjšem spremljanju sodobnih dosežkov na področju kirurgije opravlja stvari, ki lahko včasih zaostajajo tudi za več let ali več desetletij za sodobnim nivojem travmatologije.

Samo samokritičnost in stalno strokovno usposabljanje, stalna izmenjava izkušenj, srečevanje s strokovnjaki iz bližnjih in oddaljenih zdravstvenih ustanov, ki se ukvarjajo s podobnimi primeri, in s strokovnjaki sosednjih strok lahko omogočijo, da kirurg ostaja na ravni, seveda znova vezan na finančne možnosti; ampak v teh finančnih možnostih mora poškodovancu nuditi optimum.

Podobno kot pri vsakem drugem delu se tudi v travmatologiji pojavljajo napake. Z vedno večjo obveščenostjo pacientov o možnostih zdravljenj pri različnih poškodbah, z vedno večjim angažiranjem advokatov, ki se posebej specializirajo za področje napak v zdravstvu, se pojavljajo tudi upravičeni ali neupravičeni odškodninski zahtevki.

Pacient ima možnost in zaščito, da v primerih, ko ni bilo opravljeno vse, kar je danes po sodobnih travmatoloških doktrinah možno in kar bi se moralo opraviti, zahteva odškodnino.

Vedeti pa moramo, da je kirurg pri vsakem svojem koraku voden z mislijo, da poškodovancu pomaga, in enako kot smo različni, tako so različne tudi sposobnosti, reakcije, pripravljenost za pomoč; temu podobni so tudi rezultati posameznih zdravljenj.«

Vaše delo ni lahko, zahteva veliko natančnosti. Kako se v odločilnem trenutku zberete, ko pa je svet okrog vas, pa naj gre za delovno in drugačno nesrečo, v glavnem paničen?

»Tudi samoobvladovanje je ena od osnovnih lastnosti vsakega kirurga, pa naj gre za prirojeno ali kasneje pridobljeno (v času specializacije). Toda osnovno je, da v vsakem trenutku ohraniš »hladno« glavo, s katero lahko trezno razmišljaš.

Z veseljem in s spoštovanjem se spomnim svojega prvega predstojnika in učitelja primarija dr. Praunseisa, ki v najkritičnejših trenutkih ni izgubil glave in je na vse, ki smo bili okrog njega, »prenesel hladnost«, odločanje, ki pa mora vedno temeljiti na velikem znanju in poznavanju vseh sodobnih dosežkov na nekem področju.«

Posledice prometnih nesreč so hude. Vračanje poškodovancev v življenje, njihova resocializacija pa katastrofalna. Kakšni so vaši občutki ob tem? Vrnili ste življenje, družba pa je ravnodušna.

»V zadnjih letih se posebej ukvarjam s poškodbami hrbtenice. Na tem področju smo v zadnjih petih letih naredili veliko. Poškodovance, ki so nekoč obležali v posteljah hromi in nemočni, sedaj v primerih, ko sama hrbtenjača ni prekinjena, uspemo s posameznimi operativnimi posegi ponovno spraviti na noge ali pa na invalidski voziček, odvisno od poškodbe nevroloških struktur.

Prizadevamo si, da je poškodovanec po odpustu iz bolnišnice in po rehabilitaciji, bodisi v našem zavodu bodisi v univerzitetnem zavodu za rehabilitacijo invalidov v Ljubljani, ponovno »vrnjen« na prejšnje ali drugo delovno mesto, v svoje življenjsko okolje. Pri tem pa smo najpogosteje razočarani.

Če pogledamo samo odnos družbe do tetraplegikov, do paraplegikov, na splošno do invalidov, vidimo, da je najenostavnejše človeka (tudi mladega) invalidsko upokojiti.

Naj čaka, naj vegetira; vse premalo pa naredimo, da bi ga ponovno vključili v delovni proces, najpogosteje z izgovori, da zanj nimamo primernega delovnega mesta oziroma del in nalog.

Pri poškodovancih, ki se gibljejo z invalidskimi vozički, je še posebej katastrofalno. Poglejmo, koliko uradov, ustanov, trgovin in drugih ima primeren dovoz za te osebe! Vse to kaže na pomanjkanje čuta odgovornosti družbe do teh poškodovancev, najpogosteje gre za mlade ljudi; pomanjkanje truda, da bi jih vrnili v delovni proces in s tem odrivamo te invalide na rob družbenih dogajanj.«

Pogovarjala se je
Majda Goznik

Ko skupaj smo glodali šolske klopi

PO PETDESETIH LETIH

Konec šolanja v osnovni šoli je pomemben mejnik v življenju vsakega človeka. To je čas, ko mlad človek ni več otrok, pa tudi odrasel še ni. To je čas, ko se je potrebno posloviti od sošolcev, s katerimi si skupaj preživel precej let, se boril z učenostjo in bolj ali manj strogimi učitelji. Ko se poslavljaš, si še premlad, da bi se zavedal, kako ne boš nikdar več skupaj z vsemi, saj življenje ljudi raztrese po vsem svetu. Tega obdobja se človek zmeraj spominja kot najlepšega, saj pozabi na vse hudo, ostanejo le spomini na lepo.

Na vse to in še na marsikaj drugega so se spomnili vsi, ki so se v soboto zbrali v Lancovi vasi, da bi obudili leta svojega otroštva, čas pred pol stoletja, ko jih je življenjska usoda po končani osnovni šoli pognala v svet, v boj za obstoj, s trebuhom za kruhom. In najdemo jih lahko res povsod, dobesedno po vsem svetu. Tudi zato je bilo srečanje po petdesetih letih lepše, srečanje ljudi, ki se ne vidijo vsak dan in so si imeli toliko povedati. Ni lahko zbrati sošolce po toliko letih, vendar je z vztrajnostjo uspelo.

Še na mnoga leta, dragi osnovnošolci — dedki in babice, ki ste skupaj drgnili videmske šolske klopi v letih pred drugo svetovno vojno!

js

Ko so se tako slikali ob koncu šolanja, jih je bilo videti manj, pa čeprav jih je bilo več.

V PTUJU ODPRLI NOVE PROSTORE ODDELKA ZA HIGIENO IN EPIDEMIOLOGIJO

Vse za ohranitev zdravja

Zavod za zdravstveno varstvo Maribor je pred dnevi praznoval svojo šestdesetletnico. Ob jubileju so izdali dve brošuri. Prva ima naslov Včeraj, danes, jutri in so v njej opisali razvojno pot zavoda, druga pa je Janez Benedikt Gründel. Napisal jo je diplomirani farmacevt Štefan Predin. V njej so zapisi o strokovnih prednikih današnjega visoko strokovnega in moderno opremljenega zavoda.

Brošuri so v petek prejeli tudi udeleženci slovesnosti ob odprtju novih poslovnih prostorov ptujskega dela centra za higieno, epidemiologijo in zdravstveno vzgojo. Predstojnik centra je dr. Alojz Dreo, zdravnik specialist infektolog. V centru združujejo temeljne prednostne preventivne dejavnosti zdravstvenega varstva s področja epidemiologije, higiene, zdravstvene vzgoje in izobraževanja. Center je organiziran v šestih oddelkih, z enotami od tega ima eden sedež v Ptuju in ga vodi dr. Ciril Korpar.

Do leta 1971 je bila omenjena dejavnost organizirana kot higienska postaja v okviru zdravstvenega doma. V tistem letu pa je bila priključena Zavodu za zdravstveno varstvo Maribor. Leta 1971 je v njem pričela delati pionirka na tem področju Marta Filipič in je skoraj deset let delala sama.

Danes so v ptujskem oddelku mariborskega centra za higieno, epidemiologijo in zdravstveno vzgojo zaposleni štirje delavci. Z odprtjem, novih sodobnejših prostorov se je dejavnost zavoda še bolj približala občanom ptujske in ormoške občine. V imenu kolektiva je na slovesnosti govoril dr. Ciril Korpar in poudaril, da bo vsa dejavnost ptujskega oddelka posvečena ohranjanju zdravja. Direktor Zavoda za zdravstveno varstvo Maribor dr. France Jurc je povedal, da se v tej ustanovi globoko zavedajo vseh nalog in odgovornosti, ki so jih prevzeli za ohranjanje zdravja občanov ptujske in ormoške občine.

V imenu skupščine občine Ptuj in izvršnega sveta je na slovesnosti ob odprtju novih prostorov govorila predsednica komiteja za družbene dejavnosti Silva Gorjup. Povedala je, da se v občini trudimo, da bi imeli čimbolj zdrave ljudi, da bi ti živeli v zdravem okolju in da bodo tudi financerji prisluhnili potrebam ptujskega oddelka, ki bo tudi v bodoče skladno z razvojem širil svojo dejavnost in pridobival kader. V ptujskem oddelku za higieno, epidemiologijo in zdravstveno vzgojo bodo izvajali vse naloge s področja dela Zavoda. Tako naj bi po besedah predstojnika centra dr. Alojza Drea v Ptuju že v kratkem pridobili ambulanto za preventivne preglede vseh, ki delajo v proizvodnji živil in prometu z njimi.

V imenu centra za higieno, epidemiologijo in zdravstveno vzgojo je govoril dr. Alojz Dreo.

Dr. Ciril Korpar, vodja ptujskega oddelka, je predstavil novo pridobitev. Ob njem direktor Zavoda za zdravstveno varstvo Maribor dr. France Jurc.

(Posnetka: KOSI)

V bivših prostorih Intesa na Trgu mladinskih delovnih brigad 2 v Ptuju ima oddelek naslednje prostore: čakalnico, sprejemno pisarno, prostor za sanitarnega tehnika, ordinacijski prostor ter sobo za medicinskega tehnika in medicinske sestre. Pridobili pa so tudi sanitarije.

MG

Črnogorski mladinci na pogovoru v Murski Soboti.

Črnogorci

V tem sestavku želimo prikazati, kaj v Črni Gori dela mladinska organizacija, kako gleda na trenutno stanje v Jugoslaviji, Sloveniji in kako se sama vključuje v demokratizacijo odnosov v političnem življenju Jugoslavije. Vse to nam bodo poskušali predstaviti mladinski funkcionarji Črne Gore, ki so bili 2. junija na obisku pri slovenskih mladincih v Murski Soboti. To so bili sekretar Ivan Brajović in člana predsedstva te organizacije Zoran Miličević in Vujica Lazović.

Za uvod je sekretar Ivan Brajović predstavil delovanje in načela mladinske organizacije Črne Gore. Med drugim je dejal:

»Položaj mladinske organizacije pri nas je izredno specifičen. Po januarskih dogodkih smo ostali edina legitimna organizacija v Črni Gori, ki je imela zaupanje ne samo svoje osnovne baze, temveč tudi zaupanje velika števila drugih. Za našo organizacijo so bile mnoge iniciative, ki so prihajale iz Slovenije, zelo zanimive. Vendar so bile te iniciative velikokrat nejasne in nepopolne, zato je tako v mladinski organizaciji kakor tudi v drugih političnih strukturah prihajalo do zaostrovanj glede na pobude. Mladinska organizacija je postajala vedno bolj samostojna in avtonomna. Vedno bolj se je oddaljevala od tega, da bi bila podaljšana roka drugih političnih organizacij. Mladinska organizacija v Sloveniji je to naredila že veliko prej, zato je v njej veliko več demokracije in samostojnosti.

Ko smo se delno osamosvojili, so bile druge politične organizacije v začetku presenečene, ko smo prihajali na dan s svojimi razmišljanji, s svojimi pogledi na nek problem, kasneje pa so bili nad tem celo ogorčeni. Toda kljub temu nas še zmeraj vprašajo za naše mnenje o kakšni stvari. Kljub napredku pa menim, da je v mladinski organizaciji Črne Gore potrebno še veliko delati, saj nam je jasno, da se bomo morali tudi mi boriti za oblast. Zaenkrat bo naša organizacija morala še vedno ostati generacijska organizacija, predvsem zavoljo tega da ostane še naprej legitimna. Toda moramo se ukvarjati ne samo s svojimi problemi, temveč tudi s problemi, ki se tičejo drugih.

Zato smo tudi sestavili svoj program, ki smo ga imenovali Za demokratično družbo. Po tem programu bomo delovali v skladu s položajem, v kakršnem je Jugoslavija, položaj Črne Gore pa je še mnogo slabši. V svojem programu se ne strinjamo z enopartijskim monopolom, ki ga je postavila partija, zato želimo, da se to čimprej ukine. Prav tako se bomo zavzemali za pravno državo, za Socialistično zvezo, ki bo sposobna združiti vsa različna mnenja. Prav tako želimo, da se preneha govoriti o avantgardnosti Zveze komunistov. Slednja naj ima takšno vlogo, kot si jo lahko zasluži s svojim dvomilijonskim članstvom. Skratka zavzemamo se za politični pluralizem znotraj SZDL. Ustava se mora potegovati za vsakega posameznika, vsakemu mora omogočiti, da bo lahko aktivno deloval v političnem sistemu. Sedaj so bili mladi in brezposelni v tem prikrajšani.

Glede novih idej, ki se pojavljajo tako v Sloveniji kakor tudi v Črni Gori, pa smo že ustanovili znotraj mladinske organizacije gibanje za človekove pravice, v kratkem pa nameravamo ustanoviti tudi ekološko gibanje.

Veliko smo naredili tudi na področju demokratizacije. V Črni Gori smo izsilili referendum za izbiro člana predsedstva iz naše republike in sedaj ga vsi odobravajo. Prav tako se zavzemamo za javno predstavitev kandidatov za vse odgovorne funkcije. Zato so se javnosti predstavili tudi vsi kandidati za mladinskega predsednika. Predlagali smo tudi nov sistem volitev v družbenopolitični zbor, saj se s sedanjim sistemom ne strinjamo. Na koncu še moram dodati, da se moramo za takšno vlogo mladinske organizacije, kot jo ima ta v Sloveniji in Črni Gori, zavzemati na celotnem področju Jugoslavije.«

Vujica Lazović, ki je tudi eden izmed kandidatov za predsednika mladinske organizacije Črne Gore, je k temu dodal:

»V Črni Gori smo se opredelili za model političnega pluralizma, ki bo lahko zaživel šele takrat, ko bodo za to pripravljene vse razmere. V svojem programu za predsednika mladinske organizacije se ne zavzemam za večstrankarski sistem. To utemeljujem z naslednjim: S tem imamo že slabe izkušnje, saj je takšen sistem pred vojno pripeljal Jugoslavijo do razcepa. Vendar to ni moj glavni argument. Večstrankarski sistem zahteva nekakšen civilizacijski, kulturni in ekonomski nivo. Tega pa v Jugoslaviji nimamo in bi lahko razprave na skupščinskem nivoju prerasle v revolveraške obračune. Zavoljo večnacionalnosti v Jugoslaviji gledamo vse probleme le črnobelo, zato je nerealno pričakovati, da bi večstrankarski sistem stvari postavil kako drugače.

Če pa se v kratkem pokaže, da je stanje brez večstrankarskega sistema nevzdržno, pa sem tudi jaz zanj, za politični pluralizem in za borbo za oblast.

Hkrati pa sem tudi proti partijskemu monizmu, saj so dokazi proti njemu dovolj jasni in vidimo, kam nas je pripeljal. Končno smo spoznali, da je potrebno pričeti razmišljati o nečem novem. Sedaj se lahko politični pluralizem razvija edinole znotraj SZDL, ker edino ta lahko naredi mejo med demokracijo in kontrarevolucijo in lahko presodi, kaj pomaga razvoju družbe. Vendar se politični pluralizem ne more razvijati znotraj sedanjega sistema SZDL, zato mora ta za boljše delo narediti popolno preobrazbo, generalno reformo.«

ODNOSI V FEDERACIJI

Črnogorski mladinci so govorili tudi o odnosih na nivoju federacije — tako v mladinski organizaciji kakor tudi v skupščini. Zoran Miličević je ob tem dejal:

»Potrebno bi bilo pričeti razmišljati, da federacija ni samo poljuben zbor predstavnikov republik in pokrajin in nič več. Federacija mora pomeniti neko novo kvaliteto razvoja, demokracije. Kaj lahko naredi v sedanjem trenutku zvezna konferenca mladine, saj se o večini pomembnih stvari že dogovorimo na republiškem nivoju — če se? Podobno se tudi dogaja na vseh drugih forumih. Podam lahko primer o slovenskih iniciativah. Menim, da je veliko dobrih, vendar ker prihajajo iz Slovenije, so nacionalno obarvane in se na koncu o njih sploh ne razpravlja niti na nivoju federacije, kaj šele v posameznih republikah.

Menim, da bi bilo tudi v politiki potrebno uvesti zakon trga in vse ekonomske elemente, ker bi edino na ta način lahko racionalizirali porabo časa za nekatere razprave o nepomembnih zadevah.«

VOLILNI SISTEM

Že v svojem programu so si črnogorski mladinci zadali, da se na področju volilnega sistema mora nekaj spremeniti, da je potrebno vanj vnesti več demokracije. Več o tem je povedal Ivan Brajović:

»Za zbor občin se zavzemamo, da ostane takšen, kakor je, vendar da predstavnike neposredno volijo na nivoju občin. Prav tako se zavzemamo za to, da je predstavnik občine izključno z območja te občine in da se potem lahko zavzema na republiškem nivoju za interese svoje občine.

Več sprememb predlagamo za zbor združenega dela. Tu mora odpasti občinski princip delegiranja, uvesti pa se mora delegiranje po gospodarskih panogah. Delegati naj bi tukaj bili delegirani z nivoja republike, potrjeni pa neposredno na področju celotne Črne Gore. Kandidacijski postopek za družbenopolitični sistem naj bi vodila še naprej Socialistična zveza, ki pa mora nujno uvesti tajno glasovanje. Za ta zbor predlagamo naslednje: evidentira naj se enakomerno iz vseh DPO npr. 50 kandidatov in ti naj nato pripravijo vsak svoj program. Nato naj se s tajnimi volitvami v DPZ izvoli 35 delegatov. S tem želimo doseči, da bodo v tem zboru ljudje, ki so najboljši in bodo resnično zastopali interese vseh Črnogorcev.«

ČRNA GORA — SRBIJA — KOSOVO

Predvsem v Sloveniji se veliko govori o pritiskih Srbije na Črno Goro, o nepravilnostih pri sprejemanju srbske ustave, o nepotrebnem posegu vojske in milice na Kosovu in še o čem. Kako pa na to gledajo mladi Črne Gore, je pojasnil sekretar Ivan Brajović:

»V celoti podpiramo ustavne spremembe SR Srbije, saj menimo, da Srbija mora imeti vse pravice na področju celotne republike. Do Srbije in tudi do drugih republik imamo enake odnose in bodo takšni ostali tudi v prihodnje. Moti me predvsem to, da odbor za človekove pravice v Sloveniji ni reagiral proti uporabi sile v Črni Gori ob demonstracijah, ampak je le pošiljal nekakšno ekonomsko pomoč. Glede demonstracij v Črni Gori pa trdim, da to ni ideja nekoga iz Srbije, saj je iz zgodovine poznano, da črnogorski narod brani svoje vladarje, svojo deželo. Če pa je nekdo kljub bogati deželi potisnjen na rob propada, rob lakote, pa je normalno, da s svojimi vladarji ne bo zadovoljen.

V naši mladinski organizaciji smo bili in smo še vedno proti uporabi sile nad črnogorskim narodom v času demonstracij, vendar se strinjamo z uvedbo izrednega stanja na Kosovu. To utemeljujemo z naslednjim: Velika Britanija uporablja silo na Irskem že več kot sto let, kljub temu da je Irska na višji stopnji razvoja kakor Kosovo. Angleži to delajo predvsem zato, ker ne želijo, da se na njihovem ozemlju pojavljajo ideje o odcepitvi. Tega ne bi dovolila nobena vlada na svetu, zato tega ne sme dovoliti niti naša. Zato podpiramo odločitev predsedstva SFRJ, saj se kot pravna država moramo boriti proti odcepitvi nekega dela našega ozemlja.«

Zoran Miličević je k temu še dodal:

»V pravni državi mora imeti vsak državljan vse pravice. Te pravice pa na Kosovu niso bile omogočene vsem. Zavoljo tega je prišlo do izseljevanja ne samo Srbov in Črnogorcev, temveč tudi drugih narodov. Kosovsko partijsko vodstvo ni bilo sposobno, da takrat, ko je še bil čas za reševanje z drugimi metodami, ta problem tudi reši. Predvidevamo, da je pri tem šlo v veliki meri za korupcijo tega vodstva.

Kar se pa tiče zborovanja v Cankarjevem domu v Ljubljani, pa lahko rečem le to, da se s 70 odstotki stvari strinjamo, z drugimi pa ne.«

In Vujica Lazović:

»Vprašam vas, kaj bi se dogodilo, če bi s Kosova potegnili vojsko in policijo? Na Kosovu bi se v trenutku pojavila državljanska vojna. In tudi to je vzrok, zakaj podpiramo izredno stanje.

Glede ustave SR Srbije bi dodal le še to, da nihče v Jugoslaviji ni dal konkretnih pripomb na njene spremembe.«

To so bile tudi zadnje besede predstavnikov mladinske organizacije Črne Gore, saj je ura prehitro pokazala čas za večerjo. K temu naj dodam le še to, da mladim v Črni Gori želimo, da čim hitreje preidejo v demokracijo in boljši ekonomski jutri.

S. Ž.

DELOVNA ENOTA TEKSTILNA KONFEKCIJA TOZD ZAŠČITA DO MIP

Nestrpnost se povečuje

Štirinajstega junija popoldan je bil v DE tekstilna konfekcija informativni sestanek. Eden izmed mnogih, na katerem so znova govorili o ekonomskem položaju, delovnih in finančnih rezultatih delovne enote, temeljne organizacije Zaščite in delovne organizacije MIP kot celote. Poleg delavk enote so prišle tudi delavke oziroma delavci iz kidričevskega dela tozda.

Sestanek je bil izredno mučen, poln nestrpnosti in nezaupanja do prikazanih rezultatov in tudi do vodstva. Nič niso pomagali podatki finančno-računovodskega sektorja in drugih. Na veliko vprašanje so morali odgovorni odgovoriti, in kot se je pokazalo, bi bilo najboljše, če bi vsi imeli enak osebni dohodek ne glede na delo in kvalifikacijo. Veliko vprašanj, od tega, kakšna so razmerja med osebnimi dohodki zaposlenih, kolikšen je bil prispevek za Zlati noj, zakaj si sedaj trije, ki nadomeščajo direktorico (ta je v bolniški) delijo točke, do tega, zakaj ima nekdo dodatek deset ali dvajset točk, ker obvlada nemški jezik in to zahteva tudi njegovo delovno mesto oziroma je ta njegova sposobnost zapisana v opisu del in nalog, je posledica premajhne informiranosti znotraj obrata oziroma temeljne in delovne organizacije, morda pa tudi v nezanimanju. Odgovorov je lahko več. Sedanje razmere v enoti lahko reši le strpnost in pripravljenost na premagovanje težav. Teh tudi v bodoče ne bo malo. Tuji poslovni partner jim več ne zagotavlja dela sproti. Tako so trenutno brez materiala za frotirasti program. Sedanje razmere v delovni enoti tekstilne konfekcije pa neugodno odmevajo tudi pri poslovnih partnerjih.

Glavni direktor Franc Tomanič je skušal zadeve zgladiti, vendar mu ni uspelo. Poudaril je, da več, kot ustvarijo, ne morejo deliti in da jim v težavah ne bo pomagal noben fond. Prizadeval pa si bo, da bodo sleherni dinar, ki je namenjen za osebne dohodke, delavci tudi prejeli. Delitev poteka skladno s samoupravnimi akti, ki so jih delavci potrdili. Za sedaj delo od nemškega partnerja še dobijo, ker spoštujejo roke in ker delajo kakovostno; kako bo v bodoče, nihče ne ve. Tuji partner namreč dokler vseh izdelkov ne proda, ne pride z novim blagom.

Kljub izčrpni obrazložitvi, da če ni rezultatov, ni mogoče deliti, delavke niso bile zadovoljne. Še naprej vztrajajo na 50-odstotnem povečanju osnovnega osebnega dohodka. Za mesec maj so jim povečali osnovo, v juniju pa še vrednost točke.

Njihova zahteva je tudi, da prejmejo osebni dohodek v enem delu. Sicer pa so znova zagrozile s štrajkom, če njihovim zahtevam ne bodo ugodili. Naj še dodamo, da je sedanje zvišanje osebnih dohodkov večje, kot ga dovoljujeta družbeni dogovor in ekonomski rezultati.

Delavke tudi ne zaupajo v »svoj« sindikat in so zahtevale odstop predsednika. Pokazalo pa se je tudi, da ni vse v osebnih dohodkih in da naj bi sedanja nestrpnost bila posledica tudi nerešenega vprašanja vodstva. V tej zmešnjavi zahtev in vprašanj pa je težko poiskati zrno resnice. Podatki opozarjajo, delavci pa vztrajajo pri svojem.

MG

PREMALO LITERATURE ZA MEŠANE MLADINSKE PEVSKE ZBORE

V duetu z Darjo Koter

Ne, ne, peti si ne bi upala v duetu z Darjo Koter, v klepetanju sem mnogo bolj doma in Darja Koter je sogovornica, ki si jo novinar lahko samo želi. Darje Koter ne morete zgrešiti. Te živahne ženske, ki se je zapisala petju — zborovskemu petju. Nikoli ne miruje, vedno nekaj pripravlja, snuje. išče in verjetno ni lahko biti pevec v njenem zboru.

Lahko pa jo zgrešite, ko stopi med svoje pevce, srednješolce in se zlije z njimi, postane ena izmed njih. Pa še takrat vas bo kakšna njena kretnja, živahen pogled, poudarjeno izgovorjena beseda napeljala na misel, da je že davno tega, kar je sedela v šolskih klopeh.

Darja Koter že peto leto vodi mešani mladinski pevski zbor Srednješolskega centra v Ptuju.

Začetki so bili težki, pravi, saj šola ni imela pevska tradicije, tradicije mešanega pevskega zbora.

V srednjih šolah je že tako, da pretežno prepevajo dekleta, fantj običajno mutirajo, pa tudi sicer se jim ne zdi ravno potrebno, da bi peli v zboru. Tudi Darja je imela v začetku težave z njimi, zdaj pa ima fantov toliko, kolikor jih potrebuje. Že pred časom je rekla, da samo dekliškega zbora ne bi imela. Mešani zbor vsaj zanjo zveni bolj polno, če hočete tudi bolj »mogočno«. No tudi pri petju ali poslušanju pevskih zborov smo ljudje različni.

Vsako leto organizira avdicijo in udeleži se je okrog 50 učenk in učencev, vsekakor več, kot jih potrebuje. Zbor šteje namreč okrog 50 pevcev. Sama zase trdi, da je petje čudovita stvar, in gre ji verjeti, saj zna iz mladih pevcev »potegniti« zares vse, kar zmorejo. In ne samo to: njih je zasadila ljubezen do petja, občutek za lepo, voljo do dela in tisto resnico, da je za vsak uspeh potrebno trdo delo.

To slednje njeni pevci še predobro vedo. Vsakemu novemu članu zbora to tudi pove. In zgodilo se je že, da so tisti, ki petja niso vzeli zares, morali zbor zapustiti. Peti v zboru je namreč sila resno delo in vsak, ki tega ne more doumeti, moti druge. Običajno imajo vaje trikrat tedensko, pred nastopi pa tudi vsak dan; na vaje pa je treba tudi marsikatero prosto soboto. Če pa poznate Darjo Koter, vam bo samo po sebi umevno, da zna poleg discipline poskrbeti tudi za razvedrilo. Vadijo namreč brez odmora, vmes le za kakšno minuto prezračijo razred, povedo kakšno šalo in že teče vaja dalje. Pa mladim ni težko, le znati je treba z njimi.

Kje tiči uspeh njenega zborovskega dela? Darja pravi, da si nikoli ne postavlja nedosegljivih ciljev. Repertoar prilagodi pevskemu obsegu zbora, le-ta ne sme biti ne previsok in ne prenizek. Zbor prepeva pesmi od renesanse do skladateljev 20. stoletja, pesmi drugih narodov, žal pa ugotavlja, da je literature za mešane pevske zbore vse premalo, tako doma kot v tujini. Kadar se zborovodje srečajo na kakšnem seminarju, to tudi povedo in upajo, da jih slovenski skladatelji slišijo. Z izobraževanjem zborovodij je zadovoljna, saj se na leto lahko vsak zborovodja udeleži vsaj enega seminarja, jih je pa več v organizaciji Zveze kulturnih organizacij Slovenije in Zavoda za šolstvo.

Za uspeh nekega šolskega zbora pa je zelo pomembno, kako na šoli sprejemajo zbor. Darja Koter zagotavlja, da ji vodstvo Srednješolskega centra stoji ob strani, pa tudi starši, kar je tudi zelo pomembno. Seveda pa ni povsod tako. Stvar je v tem, da to delo ni finančno urejeno, še posebej zdaj, ko naj bi bil šolski zbor nekaj zunaj rednega šolskega programa, torej tudi ni mogoče zanj zahtevati denarja. Denarja tudi zdaj ni, pravi Darja, vendar je urejeno vsaj to, da ji je delo v zboru priznano v redno obvezo, pa čeprav se najde kdo od učiteljev drugih predmetov, ki ima v zvezi s tem pomisleke.

Darja Koter

Udeležba na tekmovanjih? Darja meni, da je to stvar vsakega posameznika. Je pa gotovo petje za tekmovanje tista vzpodbuda mladim, ki v njih gradi željo po kakovosti, po »biti boljši«, zapeti tako, da bo tudi strokovni komisiji všeč . . . Mladinski pevski zbor je pel na republiški reviji v Zagorju, kar mu je odprlo vrata za zvezno tekmovanje v Celju, kjer so si letos pripeli srebrno plaketo Mladinskega pevskega festivala. Uspeh, ki se ga niso nadejali, zato je bilo srebro v toliko večje veselje in ponos pevcev in dirigentke, da tudi oni zmorejo nekaj več, da niso zgolj povprečen zbor, ki prepeva na proslavah in še kakšnem podobnem dogodku, potem pa nič več . . . Na tekmovanjih pa lahko slišijo tudi druge in to je nadvse dragocena izkušnja. Sicer pa pravi Darja, da bi radi prepevali še več, da se odzovejo vsakemu povabilu. Njihov program je vsako leto takšen, da ga je mogoče peti ob najrazličnejših priložnostih, in čim več bi bilo takih priložnosti, bolj veseli bi bili.

O glasnem življenju Ptuja pa meni Darja Koter, da je slabo. Kdaj pa kdaj kakšen koncert, pa še za te redke koncerte nas je strah, ali bodo ljudje prišli ali ne. To je pravzaprav čudno, če vemo, da ima glasbena šola več kot stoletno tradicijo, da o številnih zborih v občini sploh ne govorimo. Veliko imamo kakovostnih glasbenikov in pevcev, zborov v občini, tako da glasbeni abonma ne bi smel biti problem, seveda pa bi morali biti v njem tudi gostje od drugod. Tudi prostorov za takšne in drugačne koncerte imamo več kot dovolj, pa jih ne znamo izkoristiti, žal . . . Moti jo tudi to, da imamo še vedno pomisleke za nastopanje, za koncerte v cerkvah, čeprav vemo, da so to prostori z odlično akustiko.

Zborovodje in pevci se lahko še tako potrudijo, pa izzveni pesem povsem drugače, ker je zapeta v neakustičnem prostoru, in tako sta v nekem smislu delo in napor zbora izničena.

Le če garaš, zares trdo delaš, lahko pričakuješ uspeh, pravi Darja Koter. In gre ji verjeti. Da pa je v veliki meri uspeh odvisen predvsem od posameznikov, ki se zavzemajo ali pa ne, ki jim je nekaj obveznost ali pa tudi veselje, Darja ni rekla. To dodajamo mi in ji želimo še naprej, da bi lahko dirigirala tako uspešnemu zboru, kot ga ima sedaj. Pa smo prepričani, da tako tudi bo, saj ji njen nemirni duh ne da, da bi pristala na povprečnost, da bi se sprijaznila z rutinskim delom, z delom, ki ga pač mora opraviti.

Darja Koter se je zapisala petju in stati pred zborom ji pomeni mnogo več, kot prizna sama in kot lahko oceni poslušalec na katerem od koncertov zbora, ki ga je ona »naučila« peti.

NaV

ODBOR ZA PRIPRAVO PROTESTNEGA SHODA DELAVCEV VZGOJE IN IZOBRAŽEVANJA

Ne krop ne voda

Do 15. junija naj bi odgovorni v ptujski občini pripravili pisni odgovor na zahteve protestnega zbora delavcev vzgoje in izobraževanja 5. junija. Odbor za pripravo protestnega zbora se je sestal 15. junija in ugotovil, da pisnega odgovora na svoje zahteve ni dobil. Vendar so se odločili, da ne bodo štrajkali, ker so na seji vendarle slišali, da se ob ureditvi razmer na področju družbenih dejavnosti nekaj premika. Kaj, je obrazložila vodja strokovne službe SIS družbenih dejavnosti občine Ptuj Lizika Vidovič. Strokovni službi gre priznanje, da je pripravila izračune v skladu z novimi izhodišči. Vendar služba ne odloča, izvršni svet pa še ni rekel dokončne besede.

Reševanje razmer na področju družbenih dejavnosti in s tem akcija za uskladitev osebnih dohodkov delavcev v družbenih dejavnostih z delavci v gospodarstvu je prej posledica sklepov republiškega izvršnega sveta kot pa akcija občinskega in komiteja za družbene dejavnosti v občini. Poleg tega pa je problem tudi v tem, da delavci, zaposleni v družbenih dejavnostih, že lani niso imeli priznane enake rasti osebnih dohodkov kot delavci v gospodarstvu. Torej čeprav bi jim letos osebni dohodki rasli enako kot delavcem v gospodarstvu, bi bili še vedno zadaj. Praksa zadnjih let je bila takšna in razkorak s tem vedno večji. Letos naj bi torej najprej popravili osnove, jih povečali za lansko možno rast, torej za rast, kakršno so imeli delavci v gospodarstvu v lanskem letu, in na takšno osnovo potem dodali letošnje rasti osebnih dohodkov, zaposlenih v gospodarstvu. Republiški izvršni svet je v svoje sklepe zapisal, da je to potrebno opraviti čimprej, najkasneje pa do konca prvega polletja. Gre za uskladitev razmerij ravni osebnih dohodkov delavcev v družbenih dejavnostih z ravnijo osebnih dohodkov delavcev v gospodarstvu na vseh področjih, kjer so ta razmerja porušena. Hkrati pa morajo pristojni organi sproti pridobivati podatke o osebnih dohodkih in dopolniti informacijski sistem tako, da bo omogočil sprotno oceno dejanskih razmer na tem področju. Odboru udeležencev družbenega dogovora o skupnih osnovah in merilih za samoupravno urejanje odnosov pri pridobivanju in delitvi dohodka v SR Sloveniji pa je republiški izvršni svet naložil nalogo, naj dosledno izhaja iz stališča skupščine SRS, da se realni osebni dohodki v Sloveniji v letu 1989 v globalu ne zmanjšujejo ter da se rast osebnih dohodkov v negospodarstvu tekoče usklajuje z rastjo osebnih dohodkov v gospodarstvu.

Kolikor smo lahko slišali na četrtkovem sestanku, bomo v občini tako tudi naredili. Vendar to v tem trenutku še ne pomeni, da bomo zato namenili družbenim dejavnostim tudi več denarja, ampak gre to usklajevanje osebnih dohodkov s popravljeno osnovo iz minulega leta na račun dovoljenega obsega sredstev za skupno porabo v letošnjem letu, kar pomeni, da bodo sicer osebni dohodki usklajeni, vendar na račun drugih delov programa. Torej smo naredili za sanacijo razmer v družbenih dejavnostih le pol koraka naprej oziroma bomo konec leta spet na istem kot v tem trenutku.

Neizbežno je torej postalo to, čemur se ne izvajalci in ne uporabniki ne želijo odpovedati — pravicam, ki jih imajo po veljavni zakonodaji, sporazumih in dogovorih na posameznem področju družbenih dejavnostih. Tako se bomo morali zelo hitro odločiti in opredeliti, kaj je tisto, kar bomo plačevali iz prispevne stopnje, in kaj ono, kar bomo plačevali iz lastnega žepa, če bomo pač želeli kakšno storitev s področja družbenih dejavnosti. O tem smo že veliko govorili in pisali, vendar je obseg pravic ostal bolj ali manj še vedno enak. Tako pravi matematika, vsebina teh pravic pa bo z ukinitvijo nekaterih prinesla v naše vsakdanje življenje marsikatero spremembo in težko bi zagotovili, da na boljše.

Tako odbor za pripravo protestnega shoda delavcev vzgoje in izobraževanja v ptujski občini konkretnega odgovora ni dobil. Seznanil se je z možnimi indeksi rasti za družbene dejavnosti v letošnjem letu, kar pa seveda še ne pomeni, da bodo razmere tudi uredili v skladu z zahtevami protestnega shoda. In nehote se vsili misel, da tega shoda odgovorni v občini niso vzeli »zares«, kajti po dosegljivih informacijah ni znano, da bi odgovorni podvzeli kakšno posebno akcijo pred teleksi in sklepi, ki so jih dobili iz republike.

Zato se opazovalcu »od strani« zdi edini dober sklep četrtkovega sestanka odbora ta, da so medse povabili tudi predsednike odborov sindikata drugih družbenih dejavnosti in se dogovorili, da bodo odslej nastopali skupaj. Republiški odbor sindikata zdravstvenih delavcev pa je že napovedal generalni štrajk za 20. september.

Delavci vzgoje in izobraževanja torej ne bodo štrajkali, kljub temu da niso dobili pisnega odgovora, ampak le ustne informacije, pa še to ne od »odgovornih«. Zdaj, ko šole zapirajo vrata, pravzaprav štrajk ne bi pomenil tistega, kar bi lahko pomenil, ko sedijo v šolskih klopeh učenci. Res, pričenjajo se počitnice, žal samo za učence, in upajmo, da se zavedamo, da pa se za vse druge pričenja delo, trdo delo . . .

NaV

Vinarstvo v novem veku — odraz bogate tradicije

Pod tem naslovom so 13. junija v Zgodovinskem arhivu v Ptuju odprli priložnostno razstavo, tretjo v letošnjem letu. Čeprav arhiv nima razstavnega prostora, pa bi ga po normativih in standardih moral imeti, se arhivisti le nekako znajdemo ter postavimo vitrine kar na hodnik. Razstavo je pripravila Kristina ŠAMPERL-PURG.

V prvi vitrini je kratka legenda k razstavi. Poleg nje je predstavljen cehovski red sodarskega ceha iz l. 1714 z lepim pečatom in učno pismo za sodarskega pomočnika iz l. 1838.

V drugi vitrini so predstavljeni inventarji gospoščine ptujski grad iz let 1841, 1859 in 1880. V njih najdemo podatke o količini pridelanega vina, o trgovini in o stanju grajskih kleti. Zanimiva je tudi vpisna knjiga meščanov 1684—1919, kjer je v letu 1849 vpisan tudi znani ptujski trgovec z vinom Konrad Fürst. Med meščani najdemo tudi vinogradnike, kletarje in trgovce.

V tretji vitrini je gradivo iz 19. stol. Predstavljeno je gradivo vinskega trgovca Konrada Fürsta, in sicer knjiga evidenc raznih vrst vina. Posebej zanimiv je seznam predelovalcev vina s ponudbo za prodajo iz l. 1878 ter dva kataloga z vinskih razstav l. 1927 in 1940, kjer so omenjeni pridelovalci vina iz ptujskega okoliša. Ne smemo pozabiti tudi kronike deželno-knežjega mesta Ptuja iz l. 1873, v kateri najdemo med drugim podatke o letinah in o posameznih vinskih trgovcih.

Četrta vitrina prikazuje gradivo minoritskega samostana, ki letos praznuje 750. obletnico ustanovitve. Predstavljena je kronika p. Ludvika Pečka, kjer najdemo med drugim tudi podatke o samostanskih kleteh in vinu ter gorninski urbar iz leta 1755.

Posebna vitrina je posvečena prvemu ravnatelju Zgodovinskega arhiva v Ptuju prof. ANTONU KLASINCU ob 10. obletnici smrti. Kot je v prejšnji številki Tednika že zapisal sedanji ravnatelj prof. Ivan LOVRENČIČ, so sledovi njegovega dela vidni povsod. Zato smo predstavili nekaj njegovih regestov listin ter razprave v Ormoškem zborniku I/1973, Ptujskem zborniku III/1969 in Ptujskem zborniku IV/1975. Fotografija pa prikazuje prof. Klasinca pri delu v še neadaptiranih prostorih arhiva.

Razstava bo v Zgodovinskem arhivu odprta še nekaj časa, zato vabimo na ogled vse, ki jih ta tematika zanima.

Nada JURKOVIČ
Zgodovinski arhiv Ptuj

KAR DVA RAZISKOVALNA REPUBLIŠKA TABORA

Oba pričneta delati v ponedeljek

Ptujski mladinci so v sodelovanju z nekaterimi strokovnimi ustanovami letos pripravili kar dva republiška raziskovalna tabora. Oba pričneta delati že v ponedeljek, 26. junija. Etnološki tabor, katerega strokovno delo je prevzel Pokrajinski muzej iz Ptuja, bo letos prvič v ptujski občini, na njem pa se bodo mladi etnologi ukvarjali z zbiranjem gradiva s področja muzikologije ter vinogradništva in vinarstva. Prebivali bodo v nekdanji šoli v Rodnem Vrhu, pričakujejo pa okoli 25 udeležencev.

Ekološki tabor bo letos že drugič, tokrat ga bodo postavili ob osnovni šoli Ivana Spolenaka. Na njem pa bodo proučevali značilne ptičje vrste ob Dravi, popisovali in analizirali divja odlagališča smeti v ptujski občini, preučevali kakovost vode reke Drave, analizirali uporabo biokemičnih sredstev v zasebnem in družbenem kmetijstvu ter preiskali odnos prebivalcev Kidričevega do onesnaževanja okolja. Na tem taboru pričakujejo tudi nekaj gostov iz tujine, predvsem v skupini za preučevanje ptic (ornitološka skupina), v drugih skupinah pa tudi nekaj članov ekoloških skupin iz Splita, Zagreba in Siska. d. l.

Srečanje mladih literatov pri Tomažu

V program praznovanj ob sedmem prazniku krajevne skupnosti Tomaž sodi ob likovni koloniji tudi srečanje mladih literatov iz občin Ormož in Ptuj, ki je bilo v petek, 9. junija.

Na literarni natečaj so mladi avtorji poslali svoja dela v prozi ali pesmih. Vsa dela je skrbno pregledal in ocenil pisatelj Janez Švajncer starejši iz Maribora. Med drugim je zapisal: »V pesmi in prozi nastopajo kot pripovedovalci in izpovedovalci. To pa pomeni, da svojih videnj, spoznanj in občutkov ne zapirajo vase. Nasprotno, širokosrčno jih dajejo poznavalcem in ljubiteljem lepe, spoštovane in negovane materine besede«.

Literarni večer pri Tomažu.

Naloga udeležencev literarnega natečaja je bila dokaj težavna in zahtevna. Kljub temu so jo sprejeli, kar že pomeni njihovo pripravljenost, da po svojih močeh prispevajo delež v slovensko kulturno zakladnico.

Iz del mladih literatov je nastal prijeten večer ob pesmi, ki so jih zapeli člani mešanega pevskega zbora Miklavž pri Ormožu in zbor mladih članov Prosvetnega društva Tomaž.

Janez Švajncer, ki se je konca literarnega natečaja tudi udeležil, je najboljšim udeležencem podelil priznanja. Nekaj najboljših stvaritev je zbranih v knjižici Koraki, ki je bila ta večer na voljo obiskovalcem.

Vida Topolovec
foto: Štefan Hozjan

V spomin Lidiji Fürbos

Obnemeli smo ob kruti resnici, da te je neusmiljena usoda iztrgala iz naših vrst, od tvojih najdražjih.

Lidije ni več. Našega veselega in razigranega dekleta, polnega načrtov in upov za prihodnost. Kruta in žalostna vest je šla od ust do ust. Prenekateremu izmed nas se je zatresel glas in orosilo oko, ko smo izvedeli za tragedijo.

2. junija popoldan si vesela zapuščala svoje domače in se odpravila s prijateljico Alenko proslavljat uspešno opravljen vozniški izpit. Tega pa žal nisi dočakala. Vajina pot se je kmalu končala, ko sta v prometni nesreči obe izgubili življenje.

Šele osemnajst let si imela, kmalu bi končala aranžersko šolo in se zaposlila. Žal pa se je tvoje življenje prehitro končalo in v nas je ostala neizmerna bolečina. Imeli smo te radi in vedno te bomo pogrešali. Počivaj v miru v tej naši prelepi slovenski zemlji s svojo prijateljico Alenko.

Tvoji

Jurij Čarf — devetdesetletnik

»Najbolj pogrešam svoje paciente,« je žalostno povedal dr. Jurij Čarf, znani ormoški — sedaj upokojeni — zdravnik, ko smo ga te dni obiskali.

12. junija je praznoval visok in častitljiv jubilej — 90-letnico.

Rodil se je že v prejšnjem stoletju, 1899. leta v Velikovcu, na avstrijskem Koroškem, v zavedni slovenski družini. Medicino je študiral v Gradcu, vendar mu takratne avstrijske oblasti kot zavednemu Slovencu niso dale dela. V Ljubljani je imel prijatelje in ti so ga pogosto vabili, naj pride delat v Jugoslavijo. To je tudi storil in tu doživel še eno razočaranje. Moral je ponovno opravljati nekatere izpite, kljub temu da je vse že pred tem opravil v Gradcu.

Jurij Čarf — 90-letnik.

Služboval je v Ljubljani in Zagrebu, 1930. leta je prišel v Ormož in tu polnih 50 let zdravil ljudi.

Bil je lik pravega ljudskega zdravnika. Peš, s kolesom in kasneje z avtomobilom, do koder se je lahko peljal, ker pred leti na cestah v občini Ormož še ni bilo toliko asfaltnih prevlek, je prepotoval vso občino. Poznal je vse ljudi, njihove navade, tegobe, bolezni. Poklicali so ga ob rojstvih, ko je bilo zelo nujno, mnogokrat tudi prepozno, ker pred vojno ti kraji niso bili ravno bogati in je bilo trošenje denarja za zdravnika razkošje. Te ljudi je dr. Jurij Čarf velikokrat zdravil zastonj. Klicali so ga tuintam tudi k bolniku, ki bi lahko prišel v ambulanto. Ni ga oviralo slabo vreme — ne dež ne sneg — vedel je, da ga njegovi bolniki težko čakajo. Prav zaradi te skrbi in ljubezni do trpečega človeka ga imajo mnogi občani občine Ormož radi še danes.

Spominjal pa se je dogodka, ko sta s šoferjem Dragom Hedžetom odšla na pot zaradi sporočila, da je pacient zelo bolan. Bil je na dokaj odmaknjenem kraju, in ker je deževalo, ceste pa so v tistih časih postale ob dežju neprehodne, sta morala pustiti avto več kot pol ure hoda do pacientovega doma; tja sta prispela vsa zasopla in preznojena. Ko sta stopila v hišo, je dr. Jurij Čarf želel videti bolnika. Domači so jima dejali, da ni nihče bolan, ampak da so hoteli gospoda doktorja samo videti. Zaradi tega, ker so ga potegnili za nos, je bil bolj žalosten kot užaljen.

Dolga leta je opravljal sistematske preglede šolarjev. Ob vstopu v šolo — pregledi so bili kar v razredu — je najprej potegnil skozi nos tisti značilni šolski vonj, ki je bil na šolah pred 25 in več leti. Vedno so nekoliko zaudarjala šolska stranišča. Zagodrnjal je bolj zase kot za druge: »Nič ne vohate, smrdi vam.«

Še danes se mnogi, predvsem starejši občani, spominjajo, kako uspešno jih je zdravil. Velikega pomena je bilo tudi to, da so mu ljudje povsem zaupali.

Sedaj živita z ženo dokaj odmaknjeno življenje. Vesel je vsakega obiska svojih nekdanjih sodelavcev iz zdravstvenega doma Ormož in tudi drugih, da nekoliko pokramljajo. Dan mu je potem lepši, ker ve, da ga le niso pozabili, kljub temu da ni več med njimi. Tisto o pozabi je pač tako: saj ne pozabimo vseh, ki so nam kaj pomenili, le v večni časovni stiski ne najdemo vedno časa, da bi ob vsem, kar moramo postoriti, šli še na obisk k staremu znancu, pa čeprav mogoče le za urico.

Tako je tudi z dr. Jurijem Čarfom. Obiščite ga, zelo vas bo vesel.

Vida Topolovec
Foto: Ema Žalar

Zapele so tinjske ljudske pevke

Minuli teden je KS Tinje na Pohorju praznovala krajevni praznik. Pregledali so svoje delovne uspehe v minulem letu. Še posebej so bili uspešni pri asfaltiranju krajevnih cest in napeljavi telefonov. Krajevno praznovanje so končali v soboto (17. junija) zvečer, ko so znane tinjske ljudske pevke ob pomoči krajanov in osnovne šole priredile lep kulturni večer. Poslušalce so popeljale v čase pred desetimi leti, ko so se ljudje še dobivali ob skupnem delu in zabavi in domačem slovenskem ljudskem petju. To počasi umira zaradi hitrega tempa današnjega življenja, še posebej pa televizije, ki nas je zvabila na kavče in osamila. Da ljudje še čutijo stare slovenske korenine, se je videlo, ko so radi pritegnili ljudskim pevkam pri petju. Zagnanim kulturnim delavcem na Tinju gre vsa pohvala za lepo prireditev z željo, da bi jih bilo še več.

Vida Topolovec

NIČ NI TAKO VISOKO,
DA NE BI POTREBOVALO ZAVAROVANJA

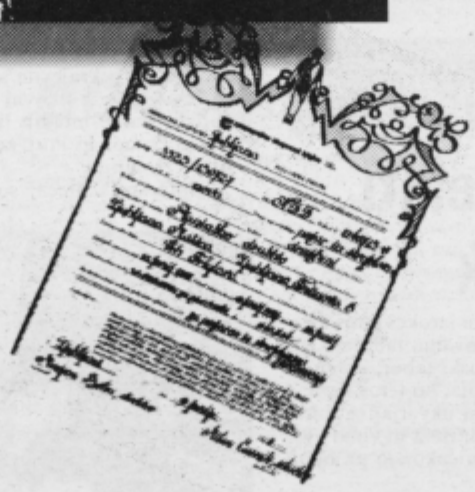

Najvišjo in najbolj izpostavljeno nepremičnino v Sloveniji smo zavarovali pred krajo, požarom, strelo, potresom, eksplozijo, viharjem in obrabo. Zavarujemo pa tudi vse ostale nepremičnine ali premičnine, ne glede na to, kje stojijo ali se premikajo.

zavarovalna skupnost triglav
KER ŽIVLJENJE POTREBUJE VARNOST

Srečanje starejših krajanov

V soboto, 17. junija, popoldne so za starejše krajane KS Zgornja Ložnica (Venčeselj) pri Slovenski Bistrici pripravili srečanje s kulturnim programom. KO Rdečega križa in KS sta pripravila zakusko, pionirji podružnične šole in člani KUD pa kulturni program.

Zbralo se je več kot 40 starejših krajanov, ki so bili zelo zadovoljni tako s pogostitvijo kakor tudi s kulturnim programom, saj so se tako vživeli, da so mnogi kar sodelovali s pevci na odru. Izkazali so se pionirji s svojim folklornim nastopom, pa moški pevci, veselo vzdušje pa so sklenile venčeseljske ljudske pevke z ljudskimi običaji ob ličkanju ter doživeto zapetimi domačimi pesmimi. Vsekakor pa ne smemo pozabiti na dobre kuharice in televizijskega snemalca Avgusta Vidmarja, ki je na koncu srečanja še pokazal televizijski posnetek vsega dogajanja.

Ko so starejši krajani zvečer odhajali, so si želeli, da bi bilo še več takih srečanj.

Vida Topolovec

Ptujski otroci letujejo v Punatu in na Pohorju

Skupnost socialnega varstva občine Ptuj je skupaj z medobčinsko organizacijo Rdečega križa Maribor organizirala tako za predšolske kot šolske otroke iz ptujske občine letovanja v Punatu na otoku Krku in v Domu Miloša Zidanška na Pohorju. 23 predšolskih otrok že letuje, iz ptujske občine pa bo odšlo na otok Krk še sedem skupin šolskih otrok. V vsaki skupini jih je 45. Počitnice na morju trajajo štirinajst sni, skupaj s prevozom pa stanejo 900.000 dinarjev.

Na Pohorju letujejo otroci tri tedne, cena oskrbnega dne pa je 50.000 dinarjev. Za letovanje na Pohorju je še nekaj prostih mest.

NaV

»Pozdrav od Elektra«

V prejšnji številki Tednika je bil pod zgornjim naslovom objavljen kritičen članek o odnosu Elektrodistribucije do uporabnikov električne energije ob vse pogostejšem (tudi po našem mnenju prepogostem) odčitavanju števcev, ki ga moramo opraviti ob vsaki spremembi cene.

Na tem mestu ne bom navajal vzrokov, zakaj tako pogoste spremembe cen električne energije, saj so le-te tudi naši temeljni organizaciji veliko delovno breme in nas odtegujejo od rednega dela, to je vzdrževanja energetskih naprav. Sočasno pa pogosta čitanja dvigujejo naše poslovne stroške in s tem posredno vplivajo tudi na ceno električne energije.

Tu pa je tudi jedro problema, ki ga načenja tov. Votolenova v svojem članku. Kako organizirati čitanja števcev, da ne bi preveč obremenjevali uporabnikov, obenem pa opravili to delo ob čim nižjih stroških?

Po dolgoletnih izkušnjah, ki jih ima slovenska Elektrodistribucija, smo ugotovili, da je optimalen rezultat dosežen na ta način, da popisovalec obhodi posamezno območje dvakrat, in če tudi drugič ni mogel odčitati števca, potem pusti uporabniku SPOROČILO, ob katerega vsebino se je spotaknila (tudi po mojem mnenju upravičeno) tov. Votolenova. V opravičilo bi rad povedal le to, da smo neprimernost vsebine SPOROČILA ugotovili že sami in jo pred dobrim letom tudi spremenili.

Sedanja vsebina SPOROČILA je naslednja:

»Sporočamo vam, da zaradi vaše odsotnosti nismo mogli odčitati vašega električnega števca. Prosimo vas, da nam s tem sporočilom v roku 3 dni sporočite stanje vašega električnega števca (70. člen splošnih pogojev za dobavo in odjem električne energije, Ur. list SRS, št. 27/85). Pri telefonskem sporočanju stanja navedite številko odjemnega mesta.«

Upam, da navedena vsebina, tudi s stališča uporabnikov, ne more biti sporna. Ugotovili pa smo, da smo pri zadnjem čitanju števcev pomotoma dali odčitovalcem še nekaj starih SPOROČIL in tov. Votolenova je imela to »srečo«, da je prav ona naletela nanj.

Zaradi neljubega spodrsljaja se tov. Votolenovi in vsem drugim uporabnikom, ki so prejeli neprimerno (staro) SPOROČILO, opravičujemo.

Ptuj, dne 19. 6. 1989

Direktor TOZD Elektrodistribucije PTUJ:
Stanislav TOPLAK

DOMAČA RAST

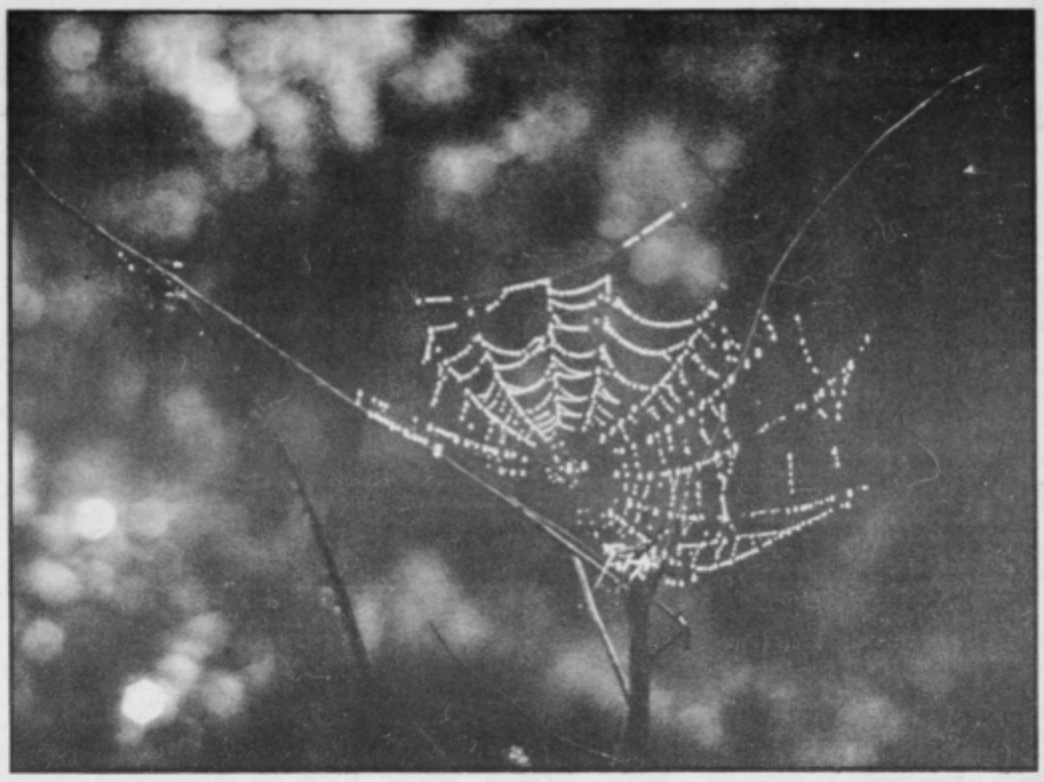

Pajčevina v jutranji rosi. Posnetek: I. Ciani.

SONJA VOTOLEN

Zmrznjena trava

K zmrznjenim tlom
pohojena trava sameva
v prezeblem, samotno
črnem sadovnjaku.
Ni moči več v zelenih
tankih življenjih.
Vdano upognjene poljubljajo
zimski čas —
svojega poslednjega
(ledenega) ljubimca.

Miro JASNI

V letalu

V lahnem letalu
kot ptica v pomladnem poletu
zajadram v jasnino neba.

S pogledom poljubljam
prijazne domače poljane,
to pestro goriško gričevje,
samotne domove vrhov,
prijetna naselja
ob cestah in rekah,
kot bi se čebele rojile.

Blestenje jezerske gladine
odseva skrivnostne davnine
starega ptujskega mesta.

Širina in jasnina
v trenutku srce otopli,
ohrabri v zarji luči
hrepenenja.

MAKS BRAČIČ

Pa sem hodil po planinah

Pa sem hodil po planinah,
po zelenih košeninah.
Iz daljave slišim zvon:
bim bam bom, bim bam bom.

Po planinah životarim,
sadje uživam in sanjarim.
Pa še enkrat zvon zvoni:
bim bam bom, bim bam bom.

Gor čez hribe in doline
pot me vodi čez strmine.
Ko zvečer se že zmrači,
mili zvon se spet zglasi:
bim bam bom, bim bam bom.

MAKS BRAČIČ

Na planine

V poletni vročini v hribe hitim,
da tam se spočijem, samote želim.
Planina prelepa, saj ti si mi čar,
čarobno lepoto poklanjaš mi v dar.

Na sončni višavi sem sam gospodar,
od hribov se ločit' ne morem nikdar.
In gorske cvetice so res lepotice,
očarajo tvoje nemirno srce.

Zato pa, zemljanček, ne odlašaj preveč,
nahrbtnik na rame, podaj se v gore.
Narava ti nudi, kar vse si želiš,
le jemat' od nje ne smeš zamudit'.

MARIJA LOVRENČIČ

Sreča

Če misliš, da sreča sama bo prišla
se motiš, brez sreče ni življenja,
če bogati ga ne da.
Za srečo dolgo prosim in iščem nekoga,
ki sreče več ima, naj jo še meni da.

SILVA PUHAR

Volčji brlog

V volčjem brlogu so strgali črева,
poiskali rep,
ga nataknili na štrcelj.
Drobili so skale,
iskali sence,
prepadi so se nagibali v temo.

Neuničljivi sen je pozabil posejati seme,
vzklile so le sence,
brez sramu poteptale razmetana črева.
Padale so v globino,
love meglo,
luknje so se vse bolj pogrezale.

Uničen od pozabljenega, razdejan v globeli skal.
Vstajenje. V višavah stisne rep.
Iščejo se in najdejo, drgetajoči od obetov.
Prepletena prepletenost
drži konce,
usekne se v umazan robec.

Vrtinci zmanjšujejo razdejanja neposejanih
v prazni neuravnovešeni prispodobi,
nesposobni misliti v sencah pulijo štrclje.
Lahne melodije padajo
v nesimetričnost teles
božanskega slavospeva.

MARINA KELEC

Noč s teboj

In noč zamenjala je dan . . .
veter je preganjal listje . . .
okna nalahno so kot strune trepetala.

Luna — ta že po nebu je plesala,
od vrat do oken in na stene žarke je metala.
V objemu tvojem srečna sem zaspala . . .,
radostno, vsa s poljubi obsipana.

Enake ni bilo mi še noči,
celo ljubezni ne, ki v meni zdaj gori!

Južek

Tebi, mati

Dosti si lepih stvari me naučila,
ki v življenju koristijo mi,
dosti si ljubezni mi podarila
in me naučila,
kako se ljubezen z drugimi deli.

Koliko si ur za me pretrpela,
koliko bilo je svetlih noči,
a vse si zmogla z ljubeznijo,
ker rada si me imela ti.

Nikdar ti tega ne morem vrniti,
pa če živel bom ne vem koliko let,
to, kar si dala, si dala v ljubezni,
zato, mati, še stokrat hvala ti.

Hvala za to, kar dala si mi,
prosim te mati, pomagaj še mi,
da bom ljubil, kot ljubiš ti.

Ponosen sem, mati na te,
vsakemu bi rekel, priznal,
da to, kar imam, si dala mi ti,
da ti si me dobro vzgojila
in me veliko dobrega naučila.

SONJA VOTOLEN

Postopoma

Košček sonca
za oblakom.
Potem še manj.
Rjavo nebo.
Želje otrok.
Streljanje proti toči.
Ropotanje v duši.

SONJA VOTOLEN

Ivje

Ivje na brezovih
vejah je belo
in samo.
Vidim ga skozi
orošene šipe.
Megla v ozadju
se mu plazi
v objem in ga odeva
v srebrno obleko.

SONJA VOTOLEN

Oktobrsko nebo

Oktobrsko nebo
je žalosten siv
pajčolan.
Moje misli —
ko se zasanjajo
vanj —
se zapletejo
v oktobrsko sivi svod,
postanejo žalosten siv
pajčolan.

MARINA KELENC

Nočem-hočem

Nočem življenja,
ki je eno samo čakanje!
Poleg dajanja hočem tudi jemanje!

Nočem življenja,
polnega brezupnega hrepenenja,
nočem življenja brez nežnosti in ljubljenja!

Hočem življenje,
v katerem ne bo namesto src
KAMENJE!
Hočem poželenja in dveh teles govorjenje!

Hočem življenje
v ljubezni združeno z drugim življenjem!

MARIJA LOVRENČIČ

Če boli me srce

Že dolgo čutim,
da boli me srce,
v življenju samota
nikdar ne pozdravi se.

Če ob meni bi bil nekdo,
da bi mi krajšal urice,
ki same so z menoj.

Pridi, da ti potožim bolečino srca.
Lepše je, če se pogovarjata dva,
ko jesensko sonce zahaja.

Če boli me srce,
bolečina ne mine, dokler tebe ne vidim,
če pa ti si ob meni,
preneha in rana je zdrava.

STANKO FLADUNG

Domovina

Lepa si, domovina.
Lepa kot jutranja rosa,
lepa si kot tvoje mladenke,
kot fantje, ki življenje so dali zate . . .
Zato — sedaj proslavljamo tvoj
praznik, domovina!

Bila si spočeta tam v Bosni,
sredi noči, sredi sovražnikov . . .
Tam si zaživela, domovina!
Tam si rekla svoj DA!
da danes živimo v
svobodi in miru.
Čuvajmo svojo domovino,
samo eno imamo . . .

Miro JASNI

Dobro zdravo jutro!

Dobro zdravo jutro!
Prijazna sosedska beseda,
zdravilni napoj
za mojo ranjeno dušo jasnine
svetovne človeške družine.

Pozdrav ta iskreni
prežene grozeče megle,
ponuja mi bratske roke,
odpira iskreno srce
cvetoče poljane izbrane
ljubezni sožitja,

zapoje mi pesem svetlobe,
topline blestenja svobode
v objemu žarenja zvestobe.

Karolina P.

— 1 —
V noči brez upanja
krenila sem na pot,
iščem luč in novo oplaja me življenje.
»Saj se dela dan
in tam na vzhodu res že sonce vzhaja,«
kličem izgubljena v novi dan.

Prebrodim le še reko solz
na iz upanja zgrajenem splavu —
in rešena naj pohitim v daljavo.

— 2 —
Nikoli nihče ne bo mojim sanjam kos
in veliki ljubezni.
Nikoli nihče ne bo verjel,
da bil je z menoj vse dolge noči,
da z njim prehodila sem mnoge poti
z ognjem v očeh,
ko hrepenenje hlastalo napitke je vroče,
s katerih kadil se grenak je nasmeh.

— 3 —
Vzemi me s seboj na sončno stran te ceste!
Vzemi me s seboj v nov svet, v nov čas,
ker ostarela bom
in
sivih las ne boš mi gladil, veter, vem.

Vzemi me s seboj na sončno stran te ceste!
Ne dovoli, da se rinem tu v nesmislu senc,

da umiram
ali
da na novo se porajam kot nihče.

Pregled operativne sposobnosti GC Markovci

V nedeljo, 18. junija, je operativni štab Gasilskega centra Markovci z Gasilskim društvom Bukovci pripravil pregled operativne sposobnosti centra. Vanj je vključenih 10 gasilskih društev iz KS Markovci, Cirkulane in Zavrč. K pregledu se je prijavilo 31 gasilskih enot — od pionirjev do članov. GD Bukovci je vzorno pripravilo proge in vse drugo za pregled. Odlično sta ga vodila poveljnik centra Martin Zamuda in namestnik Stane Veselič. Potrdila sta dolgoletno izkušenost in visoko strokovnost.

Sodilo je 7 sodnikov, ki so pod vodstvom Milana Mahoriča pohvalno opravili svojo dolžnost, saj ni bilo nobenih pritožb. Omeniti moramo, da so domačim sodnikom pomagali sodniki iz GC Ptuj, s katerimi izmenjujejo izkušnje in pomoč.

Med pregledom je neprestano deževalo. Pohvalno pa je, da so udeleženci kljub temu izpolnili svojo dolžnost. NK Bukovci je s svojimi člani poskrbel za postrežbo gasilcev in ti se jim za njihovo prizadevnost zahvaljujejo.

Pregled operativne sposobnosti je bil hkrati izbor za občinsko tekmovanje gasilskih enot. Po sklepu sodniškega zbora in vodstva pregleda je bilo za občinsko tekmovanje kvalificiranih 21 gasilskih enot. Zelo razveseljivo je, da narašča število mladih gasilcev, saj se je k pregledu prijavilo 10 enot pionirjev in pionirk A, 4 enote pionirjev B in 5 enot mladincev in mladink. Nujno pa je, da bodo gasilska društva povečala število ženskih enot.

GC Markovci je s pregledom dokazal, da resno in požrtvovalno delo gasilskih društev rodi sadove. Društva so aktivna in s preventivnim in operativnim delom uspešno opravljajo svojo dolžnost, gasilski center pa postaja organizirana celota, ki predstavlja veliko preventivno in udarno moč.

G. Č.

15-letnica folklorne skupine Poljčane

Folklorna skupina KUD Janka Živka Poljčane, ki jo vodi tovariš Ruks, praznuje letos 15-letnico svojega delovanja. V teh letih so nastopali doma in v tujini ter poželi lepe uspehe. Znani so, da prikazujejo ljudsko izročilo Dravinjske doline in Haloz.

Obletnice svojega delovanja so se spomnili v petek (16. junija) zvečer z lepo in uspelo folklorno prireditvijo. Želimo jim še mnogo uspehov pri nadaljnjem delu.

Vida Topolovec

V Spuhlji prvi frizerski salon

Krajani Spuhlje in okolice so od 1. junija bogatejši za frizerski salon Angelca, ki ga je po štiriletnem službovanju pri mojstru Valenku v Ptuju odprla Angelca Klinc v prizidku h Klinčevi domačiji.

Skupaj s pomočnico Suzano odslej skrbita za vse vrste ženskih in moških pričesk ter druge brivske storitve. Ker so cene zelo konkurenčne, so z obiskom

Angelca Klinc (levo) se vsaki stranki posebej posveti in poskrbi, da odide iz salona zadovoljna. (Foto: M. Ozmec.)

zelo zadovoljni, sicer pa so Spuhljani na tovrstni lokal dolgo čakali. Ženski in moški del sta ločena, oba salona pa sta sodobno in lično urejena. Vanju je vgrajena najmodernejša frizerska in brivska oprema, uvožena iz Italije. Sicer pa je frizerski salon Angelca na voljo vsem, ki to želijo . . .

—OM

NA ZAGREBŠKI CESTI 107

Štirinajsta zasebna trgovina v ptujski občini

Včeraj je Jožica Kozina po petnajstletnem delu v trgovini Jasmin v Ptuju začela na svojem. Na Zagrebški cesti 107 — v hiši staršev — je uredila trgovino z živili in drugim blagom. Pri ureditvi lokala so ji pomagali oče in prijatelji.

Za zasebno trgovino se je odločila v eni uri. Za kupce se bo trudila vsak dan od 7.30 do 19. ure, ob sobotah od 7.30 do 16. ure, za nedeljske kupce pa od 9. do 11.30.

Blago bo kupovala pri Mercatorju, saj imajo dobre nakupne pogoje, prav tako pri mariborski Povrtnini, varaždinski Vami in Kolonialah. Jožica se bo trudila, da bo kupovala pri tistih, ki bodo najcenejši in najboljši, saj tisto, kar je najdražje, ni vedno najboljše.

V trgovini bo v začetku prodajala sama s pomočjo prijateljev in sorodnikov.

Jožica pričakuje najboljše, predvsem veliko prometa in zadovoljne kupce.

MG

(Posnetek: M. Ozmec)

Petnajst let kulturno-prosvetnega društva Obrež

Letos praznuje Kulturno-prosvetno društvo Obrež petnajstletnico delovanja. V tem času so dosegli resnično pohvalne rezultate. Njihovo delo sloni v celoti na čistem amaterizmu.

Trenutno so zelo aktivne štiri folklorne skupine (predšolska, šolska, mladinska in odrasla), dramska sekcija in skupina ljudskih pevcev. Pri folklori plešejo plese domačega kraja. Vsa organizacija in tudi priprava skupin na tekmovanje sloni na ramenih Tilike Kolarič. Lahko bi jo predstavili čisto na kratko: mati, žena, babica, kmetica in kulturna delavka, ki ima rada ljudsko izročilo.

O minulih petnajstih letih je povedala marsikaj zanimivega. Štiri leta po ustanovitvi folklorne skupine so sodelovali na mednarodnem srečanju folklore v Zagrebu, kjer so se srečali s folklorno skupino Jaka Rabič iz Dovjega. Kaže, da so si postali trdi Gorenjci in veseli Prleki všeč, tako da so se prihodnje leto — 1979. — pobratili. Letos praznujejo deset let tesnejših stikov, ki pa jih bodo proslavili 24. junija v Mojstrani.

Vrhunec dela prve starejše folklorne skupine je bil 1980. leta, ko so se v Kopenhagnu na Danskem udeležili mednarodnega festivala Človek človeku. Udeležili so se ga folklorne skupine, pevci, instrumentalisti iz vsega sveta, vseh barv in narodnosti. Zanimalo nas je, kako so Obrežani prišli na ta mednarodni festival. Tilika je povedala, da je ZKO Slovenije poslala razpis vsem društvom s pripisom, da si pot in stroške bivanja morajo plačati sami. Obrežani so poslali prijavo, in ker so imeli pred tem opravljenih že nekaj televizijskih nastopov, jih je ZKO Slovenije poslala na Dansko.

Med vsemi nastopajočimi skupinami so se uvrstili na peto mesto. Tilika je povedala, da so v Kopenhagnu ocenjevali posamezne skupine po disciplini, obnašanju do kulturnih spomenikov, kako so pazili na red in čistočo v prenočišču, kakšna sta bila glasbena spremljava in plesni izraz.

Leta 1979 so bili povabljeni v Köln k našemu zdomcu na svatbo njegove hčerke.

1978. so sodelovali v Avstriji — v bližini Gradca — na folklorni prireditvi Evropa pleše.

15 let so že gostitelji folklornih skupin bratskih občin SR Hrvatske in SR Slovenije. Vsako leto pride manj gostujočih skupin, ker jim zmanjka denarja za prevoze. Letos se je srečanja udeležila samo folklorna skupina Vinko Korže iz Cirkovc.

Uspešna je tudi dramska sekcija, zadnja leta pa tudi skupina ljudskih pevcev, ki se vsako leto udeleži občinskega srečanja. V prihodnje ne bodo več strogo ločevali folklorne skupine in ljudskih pevcev; ples in pesem bodo še trdneje povezali. Folklorna skupina in ljudski pevci so skupaj pripravili celovečerno prireditev Kmečka svatba, ki je resnično prava paša za oči in ušesa.

Prostorskih problemov nimajo, ker imajo svoj dom, ki so ga gradili od 1974. do 1982. leta in sprejme okoli 500 obiskovalcev.

Septembra letos bodo ponovno prikazali stare kmečke običaje pri delu na petem kmečkem prazniku. Osrednja proslava ob petnajstletnici društva pa bo predvidoma v začetku novembra letos.

Vida Topolovec

Foto: Ema Žalar

Tilika Kolarič — duša KPD Obrež.

Ljudski pevci in folklorna skupina prikazujejo kmečko svatbo.

Skupna akcija gasilskega in društva upokojencev Zagojiči

V nedeljo, 11. junija, ob 7. uri se je začela delovna akcija članov GD in DU Zagojiči pri združenem domu društev. Predsednika Ivan VOJSK starejši in mlajši, prvi predsednik društva upokojencev, drugi predsednik gasilskega društva, sta sklicala člane in delo se je začelo. Potrebno je bilo zabetonirati ploščo 8 × 5 m na verando (prizidek) s podaljšano ploščo, ki bo služila ob prireditvah kot streha za točilne mize.

Predsednik DU, ki ga že pritiska deveti križ, se je spravil k mešalcu betona, sicer še z dvema sodelavcema, vendar je zdržal pri tem delu do 15. ure, ko je bilo delo končano. Rad bi omenil vse prisotne: Janeza Goloba-Rožmarinovega Hanza kot drugega najstarejšega gasilca in upokojenca v tej akciji, Franca Vojska, gospodarja GD, ki je s svojim traktorjem in nakladalcem ves beton dvignil na ploščo in prištedil mnogo znoja udeležencem akcije, Alojza Preloga, poveljnika GD, Stanka Vajda, podpredsednika GD, Jožeka Laha, ki zna veliko narediti iz kovine in opeke, Stanka Horvata, skoraj zmeraj udeleženca pri delu. Bojan Vojsk in Miran Horvat, oba člana GD, sta zastopala mladinski aktiv Zagojiči.

»V slogi je moč,« pravi stari pregovor in velja tudi za navedeni društvi. Oba predsednika sta dobro poznana v širši ptujski okolici in jima lahko damo priznanje vsi člani, saj sta zelo aktivna; to pa velja tudi za druge člane društva, ki skupno rešujejo zadeve, pomembne za družbeno skupnost, vaščane in bližnjo okolico, ter člane DU. Predsednik GD pravi: »Kar bomo zgradili, bo ostalo za naše zanamce, ne bodo mogli reči, da smo zapravljali. Mnogo prostovoljnih ur smo morali žrtvovati, da je zgrajeno, kar imamo danes.«

Res je, prav bi bilo, ko bi se vsi zgledovali po delu GD, potem verjetno ne bi bilo tako hude gospodarske krize.

Naše GD je v letu 1988 prizadela huda prometna nesreča, ko so člani hiteli na pomoč ob požaru.

Tedaj se je smrtno ponesrečil član GD Stanko PRELOG. Uničeno je bilo gasilsko vozilo (cisterna). S prispevki vaščanov, ljubiteljev gasilstva iz širše okolice in GZ Ptuj nam je uspelo pridobiti novo gasilsko vozilo in to bo predano namenu v nedeljo, 25. junija, ob 14. uri. Vabljeni.

Janez Vidovič

V Podvincih po 18 letih spet gostilna

V Podvincih so po osemnajstih letih spet dobili vaško gostilno. Minulo soboto sta Marija in Franc Meznarič iz Sakušaka odprla lično urejen Kmečki hram, v katerem je prostor za okoli 50 sedežev, posebnost pa je veliko asfaltirano parkirišče ter zunanja terasa, ki bo primerna predvsem v poletnih mesecih.

V Kmečkem hramu boste lahko poleg domačih klobas ali domačega narezka z zaseko dobili tudi nekaj vrst pizz, specialitete z žara ipd. Ponudili pa vam bodo tudi domača vina in odprto pivo ter seveda brezalkoholne pijače.

Zakonca Meznarič sta se pred tremi leti vrnila z dela v tujini, mož Franc je kmalu odprl obrt z gradbeno mehanizacijo, Marija pa bo svoje izkušnje iz gostinstva odslej pokazala v Kmečkem hramu.

—OM

Notranjost Kmečkega hrama je urejena v domačem slogu.

(Foto: M. Ozmec.)

Rokometno gospodarstvo

Veliko govorimo v zadnjem času o zadregah športnikov, predvsem pa tistih, ki naj bi priskrbeli sredstva za njihovo delo. Družba sistemsko sicer daje sredstva za šport, vendar, kot kaže, premalo. Pojavile so se akcije »bele karavane«, televizijski PODARIM-DOBIM, koncerti in še kaj. Ravno tako dajemo, vendar prostovoljno in pod izgovorom, da za to tudi nekaj dobimo.

Ivan Gomilšek: »Zahvaljujem se vsem delovnim organizacijam in zasebnikom z željo, da nam pomagajo še naprej.«

Na zadnji seji skupščine ZTKO občine Ptuj so predlagali, naj se šport poveže z gospodarstvom. Ni res, da ptujsko gospodarstvo ne pomaga športnikom, res pa je, da to ni organizirana akcija po načelu »za vsakogar nekaj«, pač pa dobi več tisti, ki je na tem področju bolj aktiven. Aktivnost pa vsi vzpodbujamo.

40 LET ROKOMETNEGA KLUBA DRAVA

Ta visoki jubilej je ptujski rokometni klub dočakal v neugodnem gmotnem stanju, vendar ne ravno z majhnimi uspehi. Nasprotno, zdi se, da so uspehi v obratnem sorazmerju z denarjem. Kako dolgo je tako mogoče živeti in na kakšen način se povezujejo z gospodarstvom, smo vprašali letos izvoljenega predsednika kluba, sicer uspešnega zasebnika Ivana Gomilška.

Gomilšek: »Rokometni klub sem prevzel 12. februarja in imel takoj težave z denarjem. Od prejšnjega upravnega odbora smo prevzeli 310.000 dinarjev, torej ničesar, pač pa veliko dolgov. Organizirali smo se v skupino, ki je od delovnih organizacij in zasebnikov dobila sredstva, da smo lahko začeli obratovati. Klub ni majhna stvar, to so štiri ženske in štiri moške selekcije, strokovni delavci, tekmovanja. Eno gostovanje nas stane 2.000.000 dinarjev, za celoletno delo pa dobimo od ZTKO nekaj čez 60 milijonov. S tem denarjem lahko pridemo z ženskami (op.: te dobijo kot prioritetna panoga več) do Maribora, z moškimi pa nikamor.

Ptujske članice so se uvrstile v republiško ligo.

Z ZTKO se pogovarjamo, da bi nam dali še kakšno dotacijo, saj je RK Drava zelo uspešen, tudi predsednik občine je obljubil, da nam bo nekako pomagal, drugače pa upanja ni.

Zahvaljujem se vsem delovnim organizacijam in zasebnikom, ki so nam pomagali, z željo, da nam pomagajo še naprej. Mislim, da je prav, da tako uspešnemu klubu pomagajo vsi — od družbe do posameznega člana.«

Kako uspešen je rokometni klub, smo vprašali najprej vodjo moških selekcij Ivana Hrupiča: »Zelo uspešna je bila pionirska ekipa, saj je osvojila bron v tekmovanju ŠSD, bila je prva v območni ligi in peta na odprtem klubskem prvenstvu Slovenije, prav tako so bili peti mladinci — iz nadaljnjega tekmovanja so jih izločili sloviti celjski igralci — in člani. Pred dvema letoma smo formirali pionirsko rokometno šolo, tako da imamo tudi podmladek. Rezultati kažejo, da imamo možnosti tudi za prvo republiško ligo, to načrtujemo že za naslednjo sezono, upamo pa tudi na uvrstitev v zvezno, seveda čez nekaj let.«

Največji uspeh so dosegle članice z uvrstitvijo v republiško ligo. Peter Starkl, vodja ženskih ekip in trener članic, ocenjuje: »Uspeh ni bil nepričakovan, k njemu je veliko prispevalo novo vodstvo in predsednik Gomilšek. Resneje in bolj kontinuirano smo pričeli delati in uspeh ni izostal. Poleg članic so dosegle lep uspeh tudi starejše pionirke, peto mesto, kadetinje pa so v vzhodni republiški mladinski ligi prve. Tudi z dekleti imamo pionirsko šolo, pri tej pa želim več sodelovanja z učitelji.

Naš rokomet se bo razvijal, če bo dovolj strokovnjakov. Profesorji telesne vzgoje, ki začnejo delati, imajo sčasoma preveč obveznosti, za porabljeni čas in trud z rokometaši dobijo zelo malo denarno nadomestilo in tako odhajajo. Moške selekcije imajo več trenerjev kot ženske, sicer pa to, da so se članice uvrstile v prvo republiško ligo, zahteva treninge štirikrat tedensko, tekmovanja za konec tedna in spremljati jih mora vedno en trener. Prizadevam si, da bi dobil strokovne delavce od drugod, vendar vsak postavi svoje pogoje, a jim jih ne moremo izpolniti.«

Mc Zupanič

Z golo roko nad opeke.

KARATE

Na Ptuju še nikoli

Videli smo, česar nismo na Ptuju še nikoli.

Prikaz karateja, borilne veščine, ki bo postala olimpijska disciplina.

Prikaz lomljenja strešnih opek z golo roko in nogo.

Prikaz koreografsko zasnovanih kat.

Dogajalo se je 16. junija ob 18. uri v dvorani SŠC.

UBIJALCI BREZ OROŽJA

Kdo so bili karateisti?

Iz Indije so karate v začetku našega štetja prenesli na otok Okinava, ki je postal kmalu japonska kolonija, je povedal predsednik tekmovalne komisije in trener ruške ekipe Ivan Čerič. Domorodcem je bilo prepovedano nositi vsakršno orožje, zato so razvili posebno tehniko za borbo, za samoobrambo in ubijanje z rokami in nogami, uporabljali so tudi kmečko orodje. Ko so ta način borbe prenesli na Japonsko, so se ga vojaki učili v največji tajnosti.

Šele leta 1923 je bil karate prvič javno predstavljen na japonskem dvoru. Prikazal ga je Gichin Funakoshi, ki velja danes za tvorca sodobnega karateja, sedaj športne discipline.

GIBI OSTALI, NAMEN SPREMENJEN

Od udarcev starih japonskih karateistov se današnji ločijo po tem, da se borca med borbo sploh ne dotakneta eden drugega. Brezhibno zasnovan udarec, usmerjen v enega vitalnih delov telesa, vendar prekinjen tik pred ciljem — nasprotnikovim telesom, je osnova športnega karateja in s tem tisto, kar sodniki ocenjujejo in po čemer določijo zmagovalca. Bistvo športnega brezkontaktnega karateja je samonadziranje borca. Ob premajhnem samonadziranju teče kri, vrstijo se poškodbe. In samonadziranja se je najtežje naučiti.

OB PLEMENITOSTI TUDI KRI

V Jugoslaviji poznamo karate od leta 1963, na Ptuju šele deset let. V Sloveniji je sedaj 65 karate klubov s 5000 do 6000 člani, od teh jih 856 tekmuje. Jugoslovanski karateisti dosegajo izvrstne uspehe, saj so na letošnjem evropskem prvenstvu, bilo je v začetku maja v Titogradu, osvojili kar štiri bronaste medalje.

Ptujski karateisti so po premoru pričeli ponovno vaditi in tekmovati, sedaj pod vodstvom Silva Vogrinca. To soboto so organizirali prvo tekmovanje za pokal Jožeta Lacka. Za vse, ki si spektakla niso mogli ogledati: **videli smo, česar na Ptuju še nismo, tekla je tudi kri.**

Zakaj?

Karate je sicer izredno plemenit šport, saj ne predvideva nobenega medsebojnega stika borcev, tekmovanja se drži japonski obred, vsak gib ima določen pomen in športniki so nenavadno disciplinirani. Vendar je na Ptuju nastopila vrsta mladih tekmovalcev — nekateri so doživeli borilni krst — niso še povsem samoobvladani in tako se niso mogli vzdržati dotikov v borbah. **Dežurni zdravnik** je povedal, da so bile poškodbe v vseh primerih neznatne (nekoliko krvavenja iz nosu, otekanje členkov na roki . . .).

REZULTATI

Najbolje so se borili karateisti NK Partizan Ruše, drugi so bili borci KK Borisa Kidriča iz Maribora, tretji domačini in četrti KK Angela Besednjaka iz Maribora.

Z ROKAMI NAD STREŠNIKE

»Tameshi wari« imenujejo Japonci preizkus moči udarcev. Kot ročaj je izoblikovana roka od komolca do pesti in v noževo rezilo se podaljšata prva členka stisnjene pesti.

Ptujski karateisti so v SŠC na ta način lomili več strešnih opek hkrati. »Sčasoma se členka tako utrdita, da pri pravilnem gibu ne more priti do poškodbe, roka niti ne boli,« so povedali. Takšne udarce so izvajali tudi z nogami.

PROTI IZMIŠLJENEMU NAPADALCU

Kot divji ples, ples na življenje in smrt, vsekakor pa koreografsko zelo zanimiv je prikaz kat, borbe z izmišljenim nasprotnikom. Ta je lahko človek, borci pa se vživijo tudi v borbo z živalmi.

Disciplina, vredna nadaljnjega negovanja in razvoja ter zelo privlačna za ogled. Prikazali so jo ptujski fantje in dekleta.

Mc Zupanič

Tekmovanje za memorial Matevža Haceta

V spomin na prvoborca, pisatelja in zaslužnega člana gasilske organizacije na Slovenskem je bilo v nedeljo, 11. junija, občinsko tekmovanje enot Občinske gasilske zveze Ormož.

Matevž Hace je bil prvi povojni predsednik gasilske organizacije v Sloveniji in je to dolžnost opravljal z velikim elanom od leta 1949 do 1963. Pod njegovim vodstvom si je gasilstvo pridobilo v socialistični družbi tisto pomembno mesto, ki mu tudi pripada.

Spisal je 22 knjig; izšle so po II. svetovni vojni. Iz njegovih knjig predvsem spoznamo njegovo tesno povezanost z zemljo, kmečkim življenjem in revolucijo. Zaradi tega je bilo v letošnjem letu veliko zanimanje za memorialno tekmovanje v OGZ Ormož.

V lepem, sončnem vremenu se je tekmovanja udeležilo kar 39 gasilskih enot v vseh starostnih razredih. Vse enote so pokazale, da so prostovoljni gasilci, njihov pomladek in industrijska enota TSO odlično pripravljeni in izurjeni za vsakršno posredovanje ob požarih, za preprečevanje večjih nesreč — katastrof in tudi za pomoč v izrednih razmerah.

Med drugim je razveseljivo, da je v gasilskih tekmovalnih enotah vse več mladih, ki se z znanjem in sposobnostjo postavljajo ob bok starejšim stanovskim tovarišem. Število mladih se je v gasilskih vrstah povečalo zaradi tega, ker v naši OGZ ponujamo pionirjem in mladincem poleg gasilskih tekmovalnih veščin tudi razna športna tekmovanja, ki jih v veliki večini privlačijo.

Tekmovanje je potekalo na prostoru Tovarne sladkorja Ormož v veselem vzdušju in v odlični organizaciji gasilskega centra Ormož in industrijskega gasilskega društva TSO, za to pa gre predvsem zasluga tehničnemu vodji tekmovanja Slavku Tkalcu.

Po tekmovanju sta predsednika OGZ Mirko Munda in poveljnik Ivan Vajda tekmovanje ocenila kot zelo dobro izvedeno in pripravljeno. Prikrivala pa tudi nista zadovoljstva ob masovnosti in pripravljenosti gasilskih tekmovalnih enot.

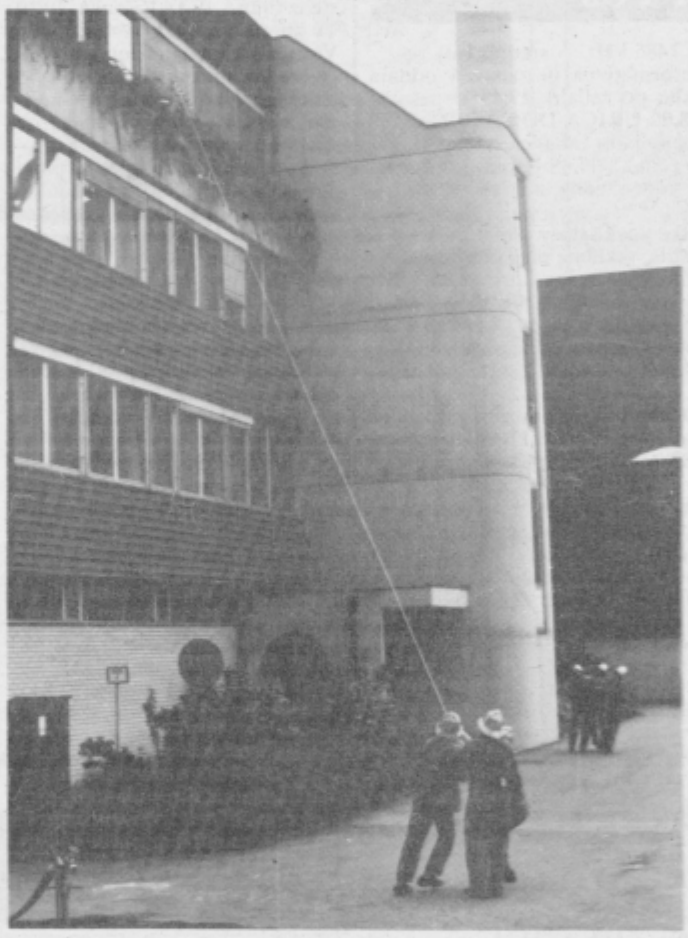

Prikaz reševanja iz višjih zgradb.

Tekmovanje si je ogledal tudi poveljnik podravskega območja ing. Ciril Murko. Predvsem ga je zanimala organizacija tekmovanja in tekmovalni prostor, saj bo tam potekalo območno tekmovanje za OGZ Ptuj, Lenart, Slovenska Bistrica in Ormož.

Priprave za to srečanje gasilcev naše regije tečejo in predvidevamo, da bomo dobri gostitelji.

Rezultati občinskega tekmovanja:

PIONIRJI A: 1. GD Središče — 925 točk, 2. GD Vel. Nedelja — 191; PIONIRKE A: GD Središče — 953; PIONIRJI B: 1. GD Hardek — 757, 2. GD Ivanjkovci — 737, 3. GD Cvetkovci — 727, itd.; PIONIRKE B: GD Savci — 738; MLADINCI: 1. GD Ormož — 798, 2. GD Miklavž — 773, 3. GD Savci — 768, itd.; MLADINCI — IZVEN KONKURENCE: GD Velika Nedelja — 637; ČLANICE: 1. GD Središče — 771, 2. GD Koračice — 752; ČLANI A: 1. GD Vel. Nedelja — 856, 2. GD Ključarovci — 853, 3. GD Središče in GD Hardek — 838, itd.; ČLANI B: 1. GD Ormož — 830, 2. GD Koračice — 817; I G D: Tovarna sladkorja — 889.

ANTON KACE

ATLETIKA

Troboj za najmlajše

Letos so se učenke in učenci tretjih in četrtih razredov prvič pomerili v troboju — v teku na 60 metrov, metu žogice in skoku v daljavo. Troboj po mnenju strokovnih športnih delavcev preprečuje enostransko usmerjanje najmlajših, vsestranski razvoj je v tej starosti nujen.

Po primerjanju rezultatov se bodo najboljši preskusili na republiškem prvenstvu v oktobru.

Troboja, ki sta ga organizirala ZTKO in AK Ptuj 6. junija na ptujskem stadionu, se je udeležilo 120 učencev in učenk iz osmih osnovnih šol.

REZULTATI

Pionirji ekipno: 1. Cirkovce, 2645 točk; 2. T. Žnidarič, 2525; 3. Dornava, 2480; 4. I. Spolenak, 2375.

Pionirke ekipno: 1. T. Žnidarič, 2445; 2. Dornava, 2145; 3.—4. I. Spolenak in Kidričevo, 2135.

Pionirji posamezno: 1. S. Vinkler, Cirkovce, 1445; 2. G. Turnšek, T. Žnidarič, 1345; 3. M. Golc, Dornava, 1340; 4.—5. Šmigoc, Kidričevo, 1225; 6. I. Perkovič, Cirkovce, 1200.

Pionirke posamezno: 1. J. Bezjak, I. Spolenak, 1330; 2. A. Florjančič, Kidričevo, 1235; 3. N. Ilc, T. Žnidarič, 1170; 4. M. Krajnc, Destrnik, 1140; 5. T. Majcen, Dornava, 1130; 6. A. Potočnik, T. Žnidarič, 1075;

McZ

Športne igre ob petnajstletnici

V soboto, 10. junija, so v Ormožu v okviru praznovanj petnajstletnice Obrtnega združenja Ormož potekale športne igre v streljanju z zračno puško, vlečenju vrvi, streljanju na glinaste golobe in kegljanju. Sodelovalo je osem ekip: šest ekip OZ iz Ormoža, Ptuja, Lendave, Ljutomera, Murske Sobote in Gornje Radgone ter ekipi osnovnih organizacij sindikata iz Tovarne Jože Kerenčič Ormož ter upravnih organov skupščine občine Ormož.

Pri streljanju na glinaste golobe je prvo mesto zasedla ekipa OZ Ormož, drugo ekipa OZ iz Murske Sobote in tretje ekipa OZ iz Gornje Radgone.

Ekipna uvrstitev moških pri streljanju z zračno puško je bila naslednja: OZ Ljutomer, OZ Gornja Radgona, TJK, OZ Murska Sobota, OZ Ptuj, OZ Ormož in upravni organi skupščine občine Ormož. V streljanju sta nastopili samo dve ženski ekipi — ekipa OZ Ormož in TJK Ormož.

Ekipe pred pričetkom tekmovanj.

Pri kegljanju so bili doseženi naslednji rezultati: ženske — OZ Gornja Radgona, TJK Ormož in OZ Ormož; moške ekipe: TJK Ormož, OZ Ormož, OZ Lendava, OZ Ptuj, OZ Ljutomer, OZ Gornja Radgona, upravni organi skupščine občine Ormož in ekipa OZ Murska Sobota.

Najatraktivnejša športna disciplina, ki je imela največ navijačev, je bilo vlečenje vrvi. Najmočnejše so bile predstavnice OZ Ormož, drugo mesto je zasedla ekia TJK Ormož in tretje ekipa OZ Gornja Radgona. Najmočnejša moška ekipa je bila ekipa OZ Ormož, sledile so: TJK Ormož, OZ Gornja Radgona, OZ Lendava, OZ Ptuj, OZ Murska Sobota, zadnje mesto pa je zasedla ekipa upravnih organov skupščine občine Ormož.

V skupni uvrstitvi je bila prva ekipa OZ Ormož, drugo mesto je pripadlo ekipi TJK Ormož, tretje OZ Gornja Radgona, četrto OZ Murska Sobota, peto OZ Ljutomer, šesto ekipama OZ Ptuj in Lendave ter zadnje — osmo ekipi upravnih organov skupščine občine Ormož.

Vida Topolovec
foto: Štefan Hozjan

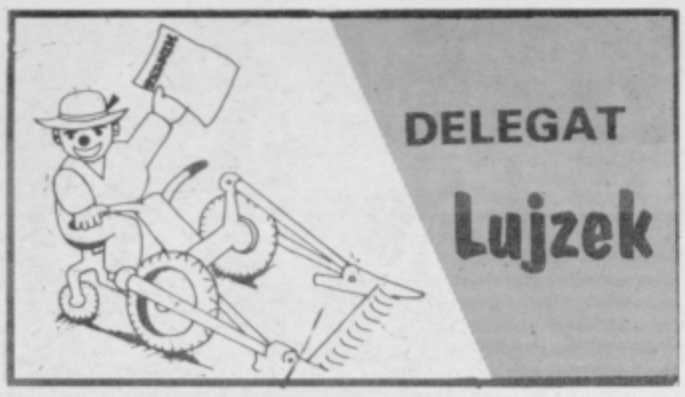

Dober den! Pravzaprav boj slab den, saj je toti junij celi nekšni posconi. Dež na dež, mrzlo pa kak pes. Koruza in gorice pa tudi druge rastline pa sunce zovejo. Kak da bi bila redukcija sunčne energije. Plohe in toča vmes. Premoj duši, na našem Suhem Bregi je tudi letos že tuklo. Saj človik ne ve, bi mola ali kleja. Delaš, rintaš in švicaš, te pa ti potuče toča. Saj je nekaj še ostalo v gorici, na njivi, v pivnici in na Mici, samo vete, človik potli nema več provega veselja delati. Potučene rastline pa so glih tak kak ranjeni človik: še vejkšo skrb in nego terjajo, da se rane zacelijo. Eh, pa kaj bi jomrali, saj itak nič ne pomoga.

Zaj bi rad nekaj Ptujčanom na srce položa: to ovi den sen se na Ptuj z mopedom po nekšno škropivo in drugo fasngo voza. Pela sen se tam mujmo hotela, gor po Trstenjakovi ulici in naprej. Jebal ga na motkin štil, kak je tam jamasta cesta, tak ke so mi skoro vse špice na mopedi spokale. Premoj duši, da mamo v naši vesi boj lepo vzdrževono cesto in boj gladko, kak je tista poskakovalnica. Rečem vam, jama pri jami. Kaj te Ptujčani nič ne vete v roke pluniti tak kak mi na deželi, ki redne in izredne samoprispevke plačuvlemo pa še pri vsoki cestni akciji udarniško delamo? Tiste granitne kocke z asfaltom prevlečene bi si lehko gor skopali in cesto zravnali. Če toga ne vete nareti, se pridite na naš Suhi Breg vičiti. Še kaj za pojesti in spiti bote dobili. V cajtngah sen šteja, da letos Ptuj praznuvle svojo 1920-letnico. Za tokšni jubilej bi lehko tudi tisto cesto zaflikali. Ali pa je to tak načrtno nareto, da iz vsokega turista, ki pride v hotel ali pa gre na ogled v vinske kleti, med poskakovojom devize vun z žepa strosijo.

Tak, pa naj bo zadosti za gnes in drugič kaj več. Pište mi kaj. Ven, ke zaj poleti nega dosti cajta za tokšne stvari, vseeno pa se me kaj spunite. Pa srečno. Vas pozdrovla Vaš LUJZEK.

RADIO PTUJ

(94,7 MHz — ultrakratki val, stereo; 1485 kHz — srednji val)

ČETRTEK, 22. junija: 17.00 Informativna in zabavna oddaja (novice, obvestila, reklame med glasbo po željah). **17.45** Uspešnica dneva. **17.50** Včeraj—danes—jutri. **18.00** URICA DOMAČIH.

PETEK, 23. junija: 17.00 Informativna in zabavna oddaja (novice, obvestila, reklame med glasbo po željah). **17.45** Uspešnica dneva. **17.50** Včeraj—danes—jutri. **18.00** Za konec tedna, nasveti, V vrtu — vmes zabavna glasba.

SOBOTA, 24. junija: 14.00 Čestitke poslušalcev. **17.00** Informativna in zabavna oddaja (novice, obvestila, reklame med glasbo po željah). **17.45** Uspešnica dneva. **17.50** Včeraj—danes—jutri. **18.00** V ŽIVO, vmes zabavna glasba.

NEDELJA, 25. junija: 11.00 Tedenski pregled, obvestila, Iz uspešnic dneva — vmes reklame. **11.50** Kmetijska oddaja. **12.00** Iz vasi v vas — Bučkovci. **12.50** Aktualnost tedna. **13.00** Čestitke poslušalcev.

PONEDELJEK, 26. junija: 17.00 Informativna in zabavna oddaja (novice, obvestila, reklame med glasbo po željah). **17.45** Uspešnica dneva. **17.50** Včeraj—danes—jutri. **18.00** Kultura, šport — vmes vedno lepe melodije.

TOREK, 27. junija: 17.00 Informativna in zabavna oddaja (novice, obvestila, reklame med glasbo po željah). **17.45** Uspešnica dneva. **17.50** Včeraj—danes—jutri. **18.00** Pogovor o . . ., Vprašanja in odgovori, Iz delovnih kolektivov — vmes domača zabavna glasba.

SREDA, 28. junija: 17.00 Informativna in zabavna oddaja (novice, obvestila, reklame med glasbo po željah). **17.45** Uspešnica dneva. **17.50** Včeraj—danes—jutri. **18.00** Pionirska oddaja, Gremo v disko, S slovenske pop scene.

POSLUŠAJTE IN POKLIČITE NAS! (771-223)
PIŠITE NAM! (Zavod Radio-Tednik Ptuj, Raičeva 6)

TV spored

TV LJUBLJANA IN ZAGREB

PETEK, 23. JUNIJA

LJ I: 16.30 Poletna noč, ponovitev nadaljevank: C. D. Heyman Uboga mala bogatašinja, ameriška nadaljevanka, 5/6. 17.25 Leteči cirkus Monthyja Pythona, angleška nanizanka, 3/13. 18.00 Tv dnevnik 1. 18.05 Poslovne informacije. 18.10 Spored za otroke in mlade: Nevarni zaliv, angleško-avstralska nanizanka, 5/13. 18.40 Gorska folklora: Norveška. 18.55 Risanka. 19.30 Tv dnevnik 2. 20.05 Naše akcije. 20.15 V hribih se dela dan . . . Kontrasti na Vršiču, dokumentarna serija, 6/8. 20.55 Kriminalna zgodba, ameriška nanizanka, 3/20. 21.40 Štirje elementi: voda. 21.55 Tv dnevnik 3. 22.15 Poletna noč: C. D. Heymann: Uboga mala bogatašinja, 6. — zadnji del ameriške nadaljevanke. 0.00 Težki časi, ameriški film.

LJ II: 17.50 Tv kavarna, ponovitev. 18.50 Pesem od rojstva (oktet Lip Bled), ponovitev. 19.30 Tv dnevnik. 20.05 Žarišče. 20.35 Skupščinska kronika. 22.55 Mali koncert: Z. Kodaly: Duo 21.25 En avtor, en film. 21.55 Hanžekovičev memorial v atletiki, posnetek. 23.20 Satelitski programi — poskusni prenosi.

ZG I: 8.15 Poročila 18.20 Tv koledar. 8.30 Dom brez doma, oddaja o otrocih, 8/8. 9.00 Nedotakljivi, ameriška nanizanka. 10.00 Športnik Billy, risanka. 10.25 Risanka. 10.30 Darovi človeka, dokumentatno-glasbena oddaja, 8012. 11.00 Zabavnoglasbena oddaja. 11.45 Vojaki, angleška dok. serija, 3/11. 12.40 Zgodbe starih mest, dokumentarno-glasbena oddaja. 13.10 Risanka. 13.25 Resna glasba. 14.25 Dom brez doma, oddaja o otrocih, 8/8. 14.55 Znanost: Ekološka karavana, 2. del. 15.30 Poročila. 15.40 Program plus, ponovitev. 17.40 Tv koledar. 17.50 Tv dnevnik 1. 18.05 Številke in črke, kviz. 18.25 Narodna glasba. 19.30 Informativna oddaja za goste iz tujine. 19.18 Risanka. 19.30 Tv dnevnik 2. 20.00 A. C. Doyle: Vrnitev Sherlocka Holmesa, angleška nanizanka, 3/7. 22.55 Rock teatron '89. 21.25 Tv dnevnik 3. 21.45 Kulturni magazin. 22.45 Informativna oddaja za goste iz tujine. 22.50 Program plus: Shaka Zulu, ameriška nadaljevanka, 5/6; Alo, alo, angleška nanizanka; Erotični magazin. 0.50 Poročila.

SOBOTA, 24. JUNIJA

LJ I: 16.10 Poletna noč, ponovitev: C. D. Heymann: Uboga mala bogatašinja, 6. — zadnji del ameriške nadaljevanke. 17.05 Tednik, ponovitev. 18.00 Tv dnevnik 1. 18.05 Poslovne informacije. 18.10 Spored za otroke in mlade, ponovitve: Robin in Rozi: Puščice, angleška lutkovna serija. 18.20 Bendji, ameriška nanizanka, 3/13. 18.45 Tisoč idej za naravoslovce: Metulji, 2. oddaja. 19.05 Risanka. 19.15 Tv okno. 19.30 Tv dnevnik 2. 20.20 Žrebanje 3 × 3. 20.30 Gideonova trobenta, ameriški film. 22.15 Tv dnevnik 3. 22.30 Vreme. 22.35 Poletna noč: Schwarzwaldska klinika, nemška nadaljevanka, 24:48; Samo bedaki in konji, angleška nanizanka, 3/13.

LJ II: 14.45 Motodirke (250 ccm), posnetek iz Assna; reporter: Niko Mihelič. 15.00 Assen: Motodirke (500 ccm), prenos; reporter: Niko Mihelič. 18.00 Kako biti skupaj, oddaja TV Beograd. 18.30 Zagreb — EP v košarki. 18.55 Zagreb — EP v košarki: B 1-A 2, prenos. 20.55 EP v košarki: B2—A1. 23.00 Satelitski programi — poskusni prenosi.

ZG 1: 9.15 Poročila. 9.20 Tv koledar. 9.30 A. C. Doyle: Vrnitev Sherlocka Holmesa, ponovitev angleške nanizanke, 3/7. 10.20 Heman in osvajalci vesolja, risanka. 10.45 Risanka. 10.55 Program plus, ponovitev. 12.55 Zabavni program. 14.25 Zdravoteka. 14.30 Dagmar, nemški mladinski film. 16.00 Sedem tv dni. 16.45 Tv dnevnik 1. 17.00 Narodna glasba. 17.30 Ljubezenske zgodbe, ponovitev tv nanizanke, 3/3. 18.30 Teleobjektiv, dokumentarna oddaja. 19.18 Informativna oddaja za goste iz tujine. 19.30 Tv dnevnik 2. 20.15 V zadnjem hipu, ameriški film. 22.05 Tv dnevnik 3. 22.20 Zvezdni prah, zabavna oddaja. 23.05 Informativna oddaja za goste iz tujine. 23.10 Program plus: Nočna straža, ameriški film. 1.10 Poročila.

NEDELJA, 25. JUNIJA

LJ I: 9.25 Otroška matineja: Živžav, 26. del: Nevarni zaliv, ponovitev, 5/13, avstral. nadaljevanka. 10.45 Siniša Pavić: Boljše življenje, 3/14, nadaljevanka TV BG. 11.30 Domači ansambli: Alpski večer 89, 3. odd. 12.00 Kmetijska oddaja TV Sarajevo. 13.00 San Remo 89, zabavnoglasbena oddaja. 14.30 Bratje Marx: Veleblagovnica, ameriški film. 15.50 M. Zinnerova: Zapisani šoli, češkoslovaška nadaljevanka, 3/13. 17.00 Tv dnevnik. 1. 17.05 Poslovne informacije. 17.10 Postojna: Furmanski praznik, prenos. 18.50 Risanka. 19.00 Tv mernik. 19.15 Tv okno. 19.30 Tv dnevnik. 19.59 Zrcalo tedna. 20.20 Poletni 3 × 3. 20.50 Zagreb: EP v košarki, finale, prenos; reproter: Miha Žibrat. 22.30 Poročila.

LJ II: 10.00 Danes za jutri in Odpirani, jug. nadaljevanka, 4/13. 13.00 Športno popoldne. 19.00 Da ne bi bolelo: Predporodna zaščita in carski rez. 19.30 Tv dnevnik. 20.05 Svet brez meja, angl. dokumentarna serija, 1/2. 20.55 Poročila. 21.00 Poezija. 21.35 Športne reportaže in športni pregled. 22.50 Satelitski programi — poskusni prenosi.

ZG 1: 9.20 Poročila. 9.30 Nedeljsko dopoldne za otroke. 11.00 Kmetijska odaja. 12.00 Izobraževalni program. 12.30 Izobraževalni program. 13.00 Rosovski, serijski film. 14.00 Nedeljsko popoldne. 16.30 Potopis. 17.05 Igrani film. 18.45 Risana serija. 19.10 Tv sreča. 19.30 Tv dnevnik. 20.00 Tovarišica ministrica, 7/7. 21.00 Igrani film. 22.30 Tv dnevnik. 22.50 Program plus: Informativna oddaja za goste iz tujine. 0.55 Poročila.

PONEDELJEK, 26. JUNIJA

LJ I: 16.30 Poletna noč, ponovitev. 18.00 Poročila. 18.05 Poslovne informacije. 18.10 Mozaik: Zrcalo tedna, Utrup. 18.40 Spored za otroke in mlade: Radovedni Taček: Struna, 13. odd.; Tisoč idej za naravoslovce, 3/4. 19.15 Risanka. 19.20 Tv okno. 19.30 Tv dnevnik 2. 19.55 Vreme. 20.05 Goran Babič: Mlada moč, drama TV ZG. 21.10 Osmi dan. 21.50 Tv dnevnik 3. 22.05 Poletna NOČ: Schwarzwaldska klinika, nemška nadaljev., 25/48; Alo, alo, angl. hum. serija, 4/13.

LJ II: 17.45 Po brezkončnosti sveta: Azija, potopisna reportaža TV ZG, 9/13. 18.15 Svet športa. 19.30 Tv dnevnik. 20.05 Žarišče. 20.35 Po sledeh napredka. 21.05 Kozjansko, dokumentarna oddaja. 21.45 Satelitski programi — poskusni prenosi.

ZG I: 8.30 Bajka o carju Saltanu. 8.45 Serija za otroke. 9.00 Prezrli ste — poglejte. 11.00 Iz programske ponudbe. 15.30 Poročila. 15.40 Risani film. 15.50 Nočni program, ponovitev. 17.50 Tv dnevnik 1. 18.05 Številke in črke. 18.25 Serija o kosovskem boju, 1/3. 19.30 Tv dnevnik 2. 20.00 Dramski program. 21.05 Resna glasba. 21.50 Tv dnevnik 3. 22.15 Program plus: informativna oddaja za goste iz tujine. 0.15 Poročila.

TOREK, 27. JUNIJA

LJ I: 16.30 Poletna noč, ponovitev. 18.00 Tv dnevnik 1. 18.05 Poslovne informacije. 18.10 Mozaik: Da ne bi bolelo: Predporodna zaščita in carski rez. 18.30 Spored za otroke in mlade: M. Čanak: Čirule-čarule: Čarobne karte, 9. oddaja; Pisani svet: Fadil. 19.05 Risanka. 19.15 Tv okno. 19.20 Dobro je vedeti. 19.30 Tv dnevnik 2. 19.55 Vreme. 20.05 C. Barma: Klan, francoska nadaljevanka, 1/6. 21.05 Mednarodna obzorja: Amerika, 1. del. 21.50 Tv dnevnik 3. 22.05 Poletna noč: Schwarzwaldska klinika, nemška nadaljev., 26/48; Nenavadne zgodbe, angl. naniz., 4/13.

LJ II: 18.00 Beograjski tv program. 19.00 Naša pesem: Niš 88, 2. oddaja. 19.30 Tv dnevnik. 20.05 Žarišče. 20.35 Žrebanje lota. 20.45 Poročila. 20.50 Zabavni torek.

ZG I: 8.30 Otroški program. 9.00 Prezrli ste — poglejte. 11.00 Iz programske ponudbe. 15.30 Poročila. 15.40 Risani film. 15.50 Nočni progrma, ponovitev. 17.50 Tv dnevnik 1. 18.05 Številke in črke. 18.25 Serija o kosovskem boju, 2/3. 19.15 Vreme. 19.30 Tv dnevnik 2. 20.00 Loto. 20.05 Igrani film. 21.40 Tv dnevnik 3. 22.00 Teme in dileme, kontaktni magazin. 23.00 Program plus: informativna oddaja za goste iz tujine. 1.35 Poročila.

SREDA, 28. JUNIJA

LJ I: 16.30 Poletna noč, ponovitev. 18.00 Tv dnevnik 1. 18.05 Poslovne informacije. 18.10 Mozaik: Alpe—Jadran. 18.40 Spored za otroke in mlade: Zbis: Robin in Rozi: Zidarja, 4/13. 19.10 Risanka. 19.20 Dobro je vedeti. 17.30 Tv dnevnik 2. 20.05 Film tedna: Ciklus kanadskega filma: Čakajoč v vicah. 21.50 Tv dnevnik 3. 22.05 Poletna noč: Schwarzwaldska klinika, nemška nadaljev., 27/48; Hooperman, ameriška nanizanka, 4/13.

LJ II: 18.00 Regionalni programi TV Ljubljana — studio Maribor. 19.00 Radenci 89: Big Band RTV Ljubljana. 19.30 Tv dnevnik. 20.05 Žarišče. 20.35 Antologija slovenske violinske glasbe, 10. oddaja. 21.10 Svet poroča. 22.10 Satelitski programi — poskusni prenosi.

ZG I: 8.30 Otroški program. 9.00 Prezrli ste — poglejte. 11.00 Iz programske ponudbe. 15.30 Poročila. 15.40 Risani film. 15.50 Nočni program, ponovitve. 17.50 Tv dnevnik 1. 18.05 Številke in črke. 18.25 Serija o kosovskem boju, 3/3. 19.30 Tv dnevnik 2. 20.00 Filmski večer: igrani filmi. 22.35 Tv dnevnik 3. 23.00 Program plus: informativna oddaja za goste iz tujine. 1.00 Poročila.

ČETRTEK, 29. JUNIJA

LJ I: 16.30 Poletna noč, ponovitev. 18.00 Tv dnevnik 1. 18.05 Poslovne informacije. 18.10 Mozaik: Po sledeh napredka. 18.40 Spored za otroke in mlade: Bendji, amer. nadaljevanka, 4/13. 19.10 Risanka. 19.20 Dobro je vedeti. 19.30 Tv dnevnik 2. 20.05 E. Zola: Denar, francoska nadaljevanka, 3/3. 21.40 Tednik. 22.30 Tv dnevnik 3. 22.45 Poletna noč: Schwarzwaldska klinika, nemška nad., 28/48; Leteči cirkus Monthyja Pythona, angleška nanizanka, 4/13.

LJ II: 18.00 Beograjski tv program. 19.00 Čas, ki živi: Nabrusimo kose. 19.30 Tv dnevnik. 20.05 Žarišče. 20.35 Mali koncert: Tatjana Ognjanovič, klavir. 20.50 Oči kritike. 21.20 Prisluhnimo tišini. 21.50 Satelitski programi — poskusni prenosi.

ZG I: 8.25 Poročila. 8.30 otroški program. 9.00 Prezrli ste — poglejte. 11.00 Iz programske ponudbe. 15.30 Poročila. 15.40 Risani film. 15.50 Nočni program, ponovitev. 17.50 Tv dnevnik 1. 18.05 Številke in črke. 18.25 Serijski film. 19.15 Vreme. 19.30 Tv dnevnik 2. 20.00 Politični magazin. 21.00 Zabavnoglasbena oddaja. 22.15 Tv dnevnik 3. 22.35 Program plus: informativna oddaja za goste iz tujine. 0.35 Poročila.

JUBILEJNA NAGRADNA IGRA

emone — merkurja ptuj
»35 let z vami — za vas«

Potek nagradne igre:

— V štirih kolih odgovorite na štiri nagradna vprašanja

— Prvo žrebanje: 17. junija; upoštevamo kupone s pravilnim odgovorom na prvo vprašanje, prispele do petka, 16. junija, do 12. ure.
— Drugo žrebanje: 8. julija; upoštevamo kupone s pravilnim odgovorom na drugo vprašanje, prispele do 7. julija do 12. ure.
— Tretje žrebanje: 5. avgusta; kuponi s tretjim odgovorom do 4. avgusta do 12. ure.
— Pri zaključnem žrebanju 15. septembra upoštevamo neizžrebane kupone prvih treh kol z vsemi pravilnimi odgovori in prispele kupone s pravilnim odgovorom na četrto vprašanje, poslane do 14. septembra do 12. ure.

Kupone pošiljajte na naslov: Radio-Tednik, Raičeva 6, Ptuj, ali Emona-Merkur, Murkova 2, Ptuj, s pripisom: Za nagradno igro ob 35-letnici.

SODELUJTE V NAGRADNI IGRI OB JUBILEJU

emone-merkurja ptuj

emona merkur ptuj 35 LET

GLAVNE NAGRADE:
v prvem kolu — model z modne revije (17. junija)
v drugem kolu — darilni bon za 1 milijon dinarjev
v tretjem kolu — darilni bon za 1 milijon dinarjev
v zaključnem žrebanju — videorekorder

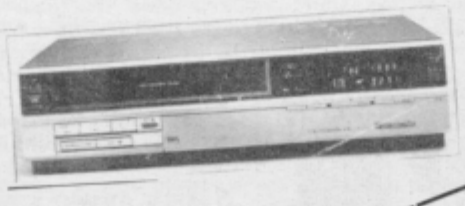

in še **50** bogatih nagrad

KUPON

vprašanje za 1. kolo (17. junija)
1. Kdaj je bilo ustanovljeno trgovsko podjetje MERKUR Ptuj? 1/6-1954 12/8-1968

vprašanje za 2. kolo (8. julija)
2. Koliko prodajaln ima EMONA-MERKUR Ptuj 11 5

vprašanje za 3. kolo 5. avgusta)
3. Ali ima EMONA — MERKUR prodajalno v Mariboru? DA NE

vprašanje za 4. kolo (15. september)
4. Ali obstaja kreditna kartica EMONE? DA NE

(Pravilno obkrožite)

Vaš naslov:

.....

Kupone objavljamo v vsaki številki Tednika do konca nagradne igre! Za žrebanje pridejo v poštev pravilno izpolnjeni kuponi, izrezani iz Tednika.

v znamenju

od 21. 3. do 20. 4

Samota, ki ste se ji predali te dni, bo slabo vplivala na vaše počutje, saj niste navajeni, da bi živeli brez stalnih prijateljev, ki v vaše življenje vnašajo nenehne spremembe. Ne domišljajte si, da vas v službi onemogočajo. Vzrok za slab delovni uspeh je vaše slabo delo, kajti zavedati se morate, da se v teh dneh niste pretirano pretegnili. Sredi tedna boste dobili pomembne goste.

od 21. 4. do 20. 5.

Srečni ste lahko, ker se hitro učite, saj imate dober spomin. Vendar se ne zanašajte nanj, ko boste v začetku tedna pred pomembnimi preizkušnjami. Tista mlada oseba vas samo vzburja, in ko se ji boste želeli približati, boste spoznali samo čedno fasado, pa nič drugega. Na športnem področju ste se povsem zanemarili, zato se nikar ne čudite, da ljudje z začudenjem opazujejo vaše kilograme.

od 21. 5. do 21. 6.

Poletje je že tu, vi pa niste še ničesar storili za svoj videz. Kopalke pokažejo marsikaj, kar sicer človeku uspe skriti z najrazličnejšimi oblačili, zato postanite bolj kritični do svojega videza. Z družino pojdite tuintam na izlet, saj boste naredili veselje sebi in jim. Ni pomembno, da boste osebi v stiski ne vem koliko pomagali; da boste le z njo sočustvovali, pa ji bo lažje.

od 22. 6. do 22. 7.

Teden dni se že prekladate z enega mesta na drugega, nikakor pa se ne morete odločiti, da bi se lotili kakšnega pametnega dela. Postali ste sinonim za lenobo, pa čeprav ste še pred nekaj časa tako sveto obljubili sebi in drugim, da se boste zares spremenili. Poletna vročina se še ni prav začela, zato se le prisilite, da boste postorili vse tisto, kar vam bo sredi vročine prav zoprno — a nujno.

od 23. 7. do 23. 8.

Že dolgo vas vznemirjajo dogodki, ki z vami niso v nobeni povezavi, pa čeprav ste prepričani, da brez vas ne bodo mogli miniti. Postali ste prav domišljavi, ko šo vam povedali, da vas bodo pogrešali. Vi ste jim verjeli, v resnici pa so prav srečni, ker se vsaj nekaj časa ne boste vmešavali v njihove posle in bodo lahko živeli in delali brez vašega pokroviteljstva. Podražitve.

od 24. 8. do 23. 9.

Prepričani ste bili, da nova obleka naredi novega človeka, sedaj pa vidite, da ljudje ostanejo isti, pa naj se njihov videz še tako zelo spremeni. Če boste želeli stvari premakniti z mrtve točke, bo potrebno narediti odločen rez z lenobno vsakdanjostjo in nekoliko na silo ljudi vpreči v nove delovne tokove. Pazite se odvečnih kilogramov, saj vam bo še prekmalu žal.

od 24. 9. do 23. 10.

Tako težko se spravljate k delu, da bi vsi najraje postorili vse vaše opravke, samo da jim ne bi bilo potrebno gledati vašega trpečega obličja. V vašem življenju je premalo optimizma, zato ste tako zagrenjeni. Preveč ste pod vplivom sorodnikov, ti pa tako ali tako samo životarijo, namesto da bi uživali in si tudi kaj privoščili. Ne oklevajte, takoj si organizirajte dopustovanje.

od 24. 10. do 22. 11.

Še zmeraj so vas uspeli prepričati, da denar ni vse, vi pa ste jim naivno verjeli, zato pa sedaj ste, kjer ste. Le bodite še naprej idealist, da bodo lahko vsi lepo živeti na vaš račun. Neumnost, ki jo boste izjavili v manjši družbi, vas bo še nekaj časa tepla. Človek ne more biti zmeraj pameten, toda ko nima kaj pametnega povedati, je najboljše, če je tiho. Tega pa vi ne zmorete.

od 23. 11. do 21. 12.

Nekateri ljudje pa si zares vedo zakomplicirati življenje. Vi ste eden takšnih. Povsod vidite ovire in prav nesrečni ste, ko vam gre kakšna stvar kot po maslu. Nenehno iščete sovražnike, pa čeprav so ti samo v vaši glavi. Umirite se, da boste lahko pričeli resnično živeti. Preden greste na pot, se pošteno spočijte, saj boste sicer preveč utrujeni za klepet z znanci.

od 22. 12. do 20. 1.

Le še nekaj dni dolgočasja je pred vami, potem pa boste zaživeli pestro in zanimivo. Na žalost bo vse skupaj kar prehitro minilo, pa čeprav si boste še tako prizadevali podaljšati uživanje. Sredi potovanja boste imeli manjšo neprijetnost, a jo boste uspeli s svojim jezikanjem obrniti na prijetno plat. Nekdo vam bo pokazal neko zanimivost, in če vam bo všeč, se odločite v svojo korist.

od 21. 1. do 19. 2.

Vsega ste naveličani, saj se vam zdi, da iz dneva v dan počnete enake stvari po enakem zaporedju. Za pestrejše dneve se boste morali potruditi sami, to ni nekaj, kar bi se lahko kupilo na tržnici. Seznanite se z novimi sosedi, morda bodo prav prijetni ljudje, ko jih boste bolje spoznali. Ne dovolite si intimnosti s šefom, ker lahko nasrkate, ko mu boste povedali kaj neprijetnega.

od 20. 2. do 20. 3.

Da lepa beseda lepo mesto najde, ste se lahko velikokrat prepričali, zlasti ko so vam ljudje na vaše napade odgovarjali s še ostrejšimi besedami. Sprli se boste z vsemi, ki vam bodo v soboto kratili pravico do počitka. Nekdo se bo poskušal vmešavati v vaše življenje. Preprečite mu to, še preden mu pride v navado. Kaj pa druge briga, kaj vi počnete!

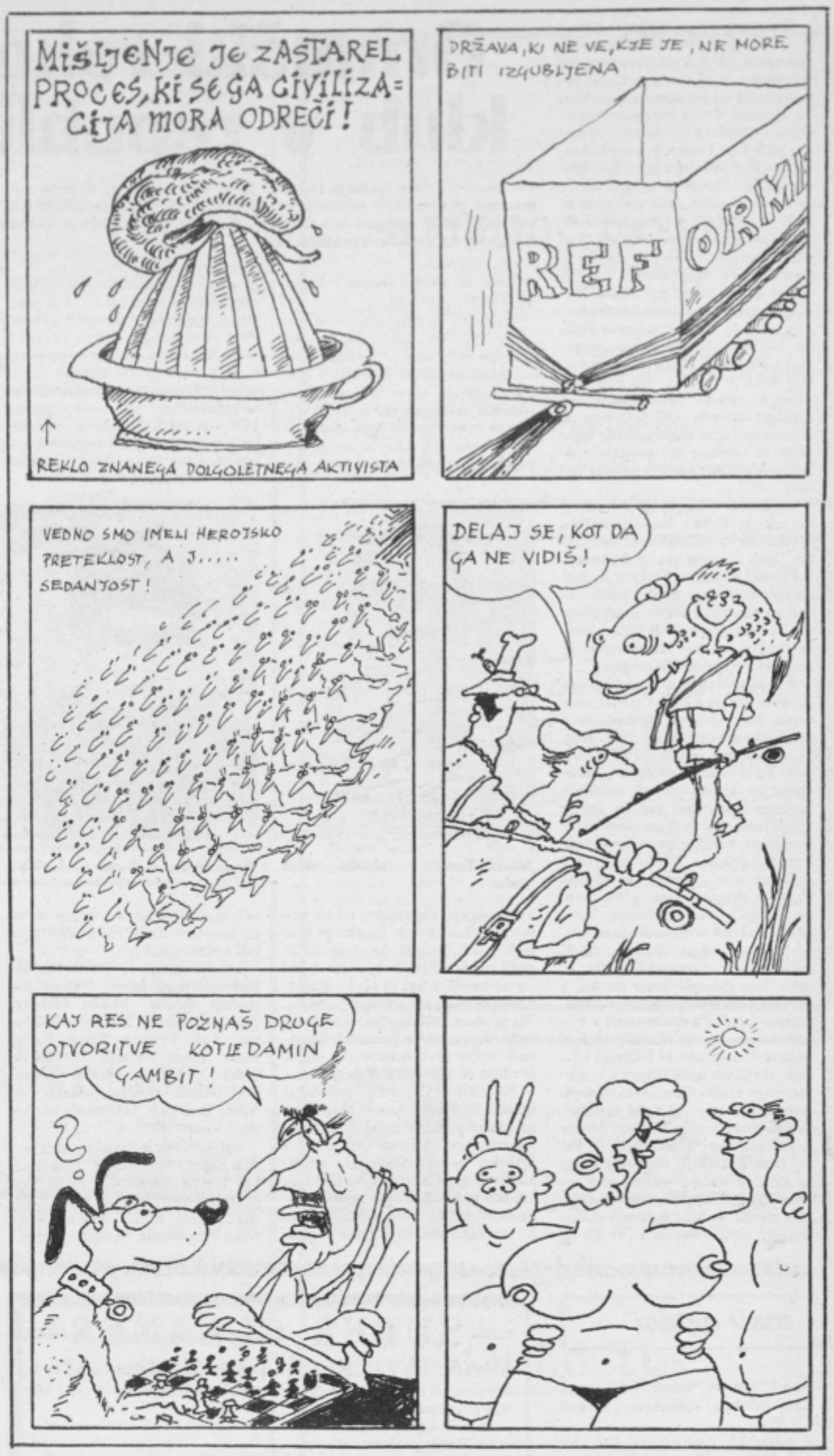

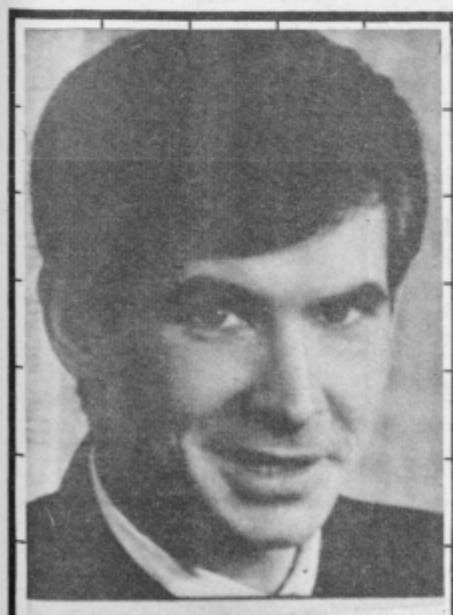

					SESTAVIL EDI KLASINC	FOTOGRAFSKI APARATI	IME VEČ ČEŠKIH KRALJEV	NAZIV ZA DALMAT. ŠALJIVCA	OSEBNI ZAIMEK	NASELJE PRI MURECKU	TEKMOVANJE PRI GRKIH	EDEN OD ROGAŠKIH ZDRAVIL. VRELCEV	PALMA NA SUNDSKEM OTOČJU	MAKED. PESNIK (KOČO)					
					KOLORADSKI HROŠČ													
					GRŠKI FILOZOF													
					TEKAČ MARATONA													
					ZNAMKA KITAR				ZNAMENJA / GL. MESTO PERUJA									
					RADIJ / GRŠKA ČRKA			ZGOLJ / KATICA			KITAJSKA UTEŽNA MERA / MED							
												PORTUGALSKI NOGOMETAŠ	RADOSIMONITI	DOPISUJ V »TEDNIK«				
604	TRTNA ROZGA	ORLOVA SAMICA	IGRALNA KARTA / REKA V ČILU			STRJENA KRI NA RANI	NEPROFESIONALEC							SAMARI)			SIBIRSKI VEGETOK / ČEŠKI SKLAD.	ŽUŽELKA	IGLAVEC
STAR NAZIV ZA UČITELJA							GOROVJE V MALI AZIJI / SIDRO							ITALIJ. PESNIK / GENOVA					
ŠIBA					SODOBNA BOLEZEN				PAVLE ŽIDAR	DELAVSKI SVET / DUBLJ. TOVARNA			TRAM ZA SODE / AM. MIKROBIOLOG						
MUSLIMANSKI BOG					LUKA OB ČRNEM MORJU / MILANO						BISTVO, JEDRO / ENOTNI VEKTOR							FRANC. ŽENSKO IME	ALPSKI SMUČAR RETROVIČ
RIJEKA			MESTO V SZ / EDDY GRANT					HUDOBIJA / VIROVITICA						NEMŠKI BIOLOG / OLGA IVANOVIĆ					
DOLOČITEV VREDNOSTI									DEL LETALA						VIŠINA VODE				
MADŽ. KNJIŽ. (ENDRE)					ARTHUR				KOPNA V MORJU						TELIČEK				

UGANKARSKI SLOVARČEK

ATENAGORA = atenski filozof, krščanski apologet, v katerega tezah se jasno opazi vpliv platonizma

EIMER = nemški biolog švicarskega porekla, ki je raziskoval spremembe barv pri živalih (Theodor, 1843—1898)

LOA = reka v Čilu

NAGY = madžarski književnik, ki je po francoskem zgledu ustanovil madžarsko malo gledališče, kabaret; odlikoval se je tudi kot novelist in romanopisec (Endre, 1877—1938)

ORT = enotni vektor, vektor z dolžino 1

STAMIC = priimek dveh znamenitih čeških skladateljev 18. stoletja, ki sta delovala v Nemčiji (tudi Stamitz)

TAM = kitajska utežna mera

TAURUS = gorovje v Mali Aziji

REŠITEV PREJŠNJE KRIŽANKE

Vodoravno: blestivka, responder, Antar, ole, zor, Arta, Ibadan, IL, Vladimir, mak, ave, Olib, Prule, Razor, Mali voz, redilo, Kirena, arav, Anić, prijemi, Oka, or, ven., Nurejev, suniti, Ate, ara, Ana, ananas.

Ormoški rokometni klub v republiški ligi

Po tekmi z Veliko Nedeljo 13. maja letos, štiri kola pred koncem tekmovanja, je ormoškim rokometašem postalo jasno, kljub temu da so morali odigrati in zmagati še v tekmah s Šempetrom, Krogom in Gornjo Radgono, da gredo v republiško ligo.

Rokomet so v občini Ormož prvič zaigrali na takratni nižji gimnaziji 1957. leta. Z osnovami rokometa je učence seznanil takratni učitelj telesne vzgoje Valko Bedrač. Prvih začetkov rokometa v Ormožu se dobro spominja tudi Vili Trofenik, ki je bil takrat učenec tretjega razreda nižje gimnazije. Dinamična igra jih je takoj navdušila, prve rokometne gole je izdelal takratni šolski čistilec in hišnik Franc Mikša. Postavili so jih v Mestni Grabi v Ormožu. Že maja tistega leta so dijaki in študentje pri Veliki Nedelji ustanovili rokometno sekcijo v okviru TVD Partizana Velika Nedelja. S prihodom profesorja Rudija Zidariča na ormoško šolo je postal rokomet del učnega načrta od petega do osmega razreda. Od takrat je ta dinamična igra navduševala mladino in odrasle ter postala najbolj priljubljen šport v občini Ormož.

V sezoni 1960/61 je rokometna sekcija Velika Nedelja začela tekmovati v mariborski okrajni ligi, leto kasneje pa še Rokometni klub Ormož. Od takrat je usoda teh dveh sosednjih klubov tesno povezana, njihova medsebojna srečanja pa so bila vedno pravi derbiji, njuno tekmovanje je postalo že kar tradicionalno.

Če se povrnemo v zgodovino Rokometnega kluba Ormož, moramo brez dvoma omeniti tudi prvo tekmo septembra 1961. leta, ki so odigrali z RK MTT Maribor. Ta tekma je mnogim, predvsem pa tekmovalcem ostala v trajnem spominu, saj so fantje igrali bosi, kar je bilo sicer proti pravilom, vendar so pri novincih naredili izjemo. To je bila tudi njihova prva prvenstvena tekma. Prvo in drugo tekmovalno sezono so bili v sredini lestvice. V sezoni 1963/64 so zaradi spremembe tekmovalnega sistema začeli tekmovati v pomurski ligi in že prvo leto dosegli prvo mesto, s tem pa uvrstitev v štajersko rokometno cono. Za nastopanje v višjem rangu so se okrepili tudi z nekaterimi igralci iz bližnjih klubov. Po štirih letih obstoja Rokometnega kluba Ormož so dosegli uvrstitev v najvišji rang republiškega tekmovanja. Njihov trener je bil profesor Rudi Zidarič. Prvo leto igranja v republiški ligi so dosegli sedmo mesto, že v sezoni 1966/67 pa so bili na četrtem mestu. Takrat so imeli velike uspehe tudi mladinci, ki so se uvrstili na drugo mesto v republiški ligi — vzhod.

Uspešna je bila predvsem sezona 1967/68, večji del prvenstva so celo vodili. Zadnje kolo so igrali doma z RK Celje. Če bi bili zmagali, bi si bili pridobili pravico nastopa na kvalifikacijah za prvo zvezno ligo. Zmagali so Celjani, RK Ormož pa je dosegel z drugim mestom svoj največji uspeh. Uspešnim letom ponavadi sledi kriza. Enako je bilo tudi z RK Ormož, ki se je ob izgubi dveh odličnih igralcev boril za obstanek v ligi in ob koncu sezone pristal na desetem mestu. To je sicer zadostovalo za obstanek v ligi, vendar je zaradi finančnih težav klub odpovedal sodelovanje in jeseni 1969 razpadel.

Milan Turin — tehnični vodja kluba

Vlado Hebar — trener obeh ekip.

Po letu dni zatišja so bivši igralci in funkcionarji razpadlega kluba sprožili akcijo za njegovo oživitev. Največ posluha za njihovo pobudo je imela sindikalna organizacija TJK Ormož, saj jim je pri ponovni oživitvi rokometa veliko pomagala. Fantje so začeli igrati z veliko zagnanostjo, v pomurski ligi zasedli prepričljivo prvo mesto in se uvrstili v štajersko rokometno cono. Že v prvi sezoni — leta 1971/72 — so bili drugi, uspeh so ponovili tudi v dveh naslednjih sezonah. Med najuspešnejše sezone sedemdesetih let sodi sezona 1975/76, ko je Ormož po sedmih letih ponovno dobil republiškega ligaša. Leta so minevala, menjavali so se igralci in trenerji in tudi športna sreča in uspehi niso bili vedno enaki.

Danes igrajo v članski ekipi Rokometnega kluba Ormož naslednji igralci: Milan Gaberc, Franc Šandor, Mladen Grabovac, Jože Fridrih, Samo Rajšp, Boris Polak, Nenad Potočnjak, Iztok Vrbančič, Marko Zabavnik, Danilo Hedžet, Marko Antolič, Branimir Džermati in Andrej Vaupotič.

Pri mladincih igrajo: Aleksander Šulek, Aleš Rajh, Jure Pučko, Dejan Jovanovič, Sašo Prapotnik, Denis Jurčec, Matjaž Bedrač, Silvo Kirič, Avgust Kosi, Sašo Praprotnik in Miha Turin.

Trener obeh ekip je Vlado Hebar, predsednik kluba Andrej Pučko in tehnični vodja Milan Turin.

Andreja Pučka smo vprašali o problemih Rokometnega kluba Ormož.

ANDREJ PUČKO: Problemov je več. V Ormožu rokomet je in bo ostal šport številka ena, njegova tradicija je velika in mi ga hočemo takega obdržati in tudi obravnavati. Med večje probleme sodi prostor. Slačilnice imamo, rokomet pa je bolj ali manj dvoranski šport in sprijazniti se bomo morali s tem, da bo rokomet šel v zaprte prostore, kakršnih pa, vemo, da v Ormožu nimamo. Naš rokometni klub je eden od pobudnikov ob krajevni skupnosti Ormož gradnje telovadnice pri novi osnovni šoli Ormož. Upamo, da bomo vsi skupaj uspeli.

Telovadnica oziroma pomanjkanje prostora za trening je prvi in osnovni problem, ki nas muči. Drugi problem so kadri. Iz vrst rokometašev v Ormožu je izšla vrsta dobrih strokovnjakov na tem področju. Problem pa je, da se kasneje s tem športom in tudi mladimi ukvarja malo ljudi. Na rokomet gledam predvsem iz vzgojnega vidika. To je vzgoja mladine, mi pa velikokrat mislimo, da je ves problem v mladini. Kaže pa, da je večji problem v nas samih, ker mladini nič ne nudimo. Enako je tudi z rokometom. Mlade preveč prepuščamo samim sebi, osebno pa menim, da moramo mlade usmerjati v kulturo, šport in druge podobne dejavnosti. Poslanstvo vidim prav v tem, da moramo čimveč otrok že v mladih letih naučiti, da imamo nekatere obveznosti, ki jih moramo izpolnjevati in se ob tem tudi znati obnašati, ker smo v bistvu na športnih igriščih predstavniki kraja, to je Ormoža.

Pogovor je tekel tudi o selekciji pionirjev, ki se prične v tretjem ali četrtem razredu. Vsako leto naredijo selekcijo med tridesetimi do petintridesetimi šolarji ne samo iz ormoške šole, temveč iz vse občine. To jim pomaga, da obdržijo kvaliteto. Seveda nastopijo težave pri mladih igralcih iz zunanjih šol predvsem zaradi prevoza na trening, ker rokomet zahteva trening tri ali celo štirikrat tedensko.

Članska ekipa, ki je 3. junija letos po tekmi z Gornjo Radgono dokončno vstopila v republiško ligo.

Treningi so odvisni od sezone. Večje obveznosti so v času tekmovanj, ki pa se pokriva s šolskim letom.

Za obstoj rokometnega kluba je velikega pomena denar. Andrej Pučko je povedal, da imajo sorazmerno dobro urejeno sodelovanje z delovnimi organizacijami v ormoški občini, redno pa teče finansiranje tudi po SIS za telesno kulturo. Ker so si z dobrim delom pridobili zaupanje, nikoli za denar ne trkajo na nobena vrata zaman.

Sedaj so v republiški ligi, zanimalo pa nas je, kakšne so njihove želje za prihodnost. Vsi trije — trener Vlado Hebar, Milan Turin in Andrej Pučko — so odgovorili, da se bodo v republiški ligi poskušali obdržati. To je vsem prvi cilj, ki pa ni tako enostaven. Omenili smo, da sicer z denarjem nimajo problema, bo pa nastopil sedaj, ko so v slovenski ligi. Tudi po tej plati se bodo morali temeljito pogovoriti.

V tem času pripravljajo program za novo sezono, iz njega bodo izluščili vse potrebe, ki iz tega izhajajo.

Vsi trije so zatrjevali, da je to brez dvoma problem ob vseh težavah, ki smo jih že omenili. V prvi vrsti je to prostor, ki ga mora Ormož v naslednjem obdobju nujno pridobiti, da se ne bo dogajalo tako kot sedaj, da je ekipa v začetku tekmovalne sezone boljše pripravljena kot spomladi zaradi boljših razmer za trening.

Vlado Hebar, trener obeh ekip, je povedal, da mladi z veliko zagnanostjo delajo, da je mladinska ekipa v treh letih doživela samo en poraz in da so tri leta prvaki mladinske republiške lige — vzhod. Z obema ekipama je Vlado zadovoljen in se dobro dopolnjujeta. V poletnih mesecih se predvsem mladinci udeležujejo rokometnih taborov, ki jih organizira Rokometna zveza Slovenije.

Milan Turin je tehnični vodja Rokometnega kluba in tudi »deklica za vse«. Veliko jim pomaga tudi Mirko Havlas, človek, ki je z dušo in srcem pri rokometu in je gonilna sila kluba. Pravijo, da bi zelo težko delali brez Danila Dajčbauerja, ki mu pravijo kar »babica« za vse. Na tekmah piše zapisnike, je šofer, ko ga nujno potrebujejo. Ker je krojač, ga lahko uporabijo tudi po tej plati.

Vsi so zatrjevali, da bi takšnih Mirkov, Milanov, Vladov, Andrejev in Danilov potrebovali še več, ker pač več ljudi več zmore. Vsako leto ob 4. juliju — dnevu borcev se v Ormožu srečajo generacije, ki so bile uspešne v minulih letih. Ob tekmi in kasneje v razgovoru teče beseda o prejšnjih časih in tudi o tem, kaj morajo ormoški rokometaši še narediti, da bodo tako uspešni tudi v prihodnje.

Vida Topolovec
Foto: Ema Žalar

mali oglasi

FIAT 126 P, letnik 1982, prodam. Meško, Ziherlova ploščad 12, Ptuj.

PRODAM ZASTAVO 101, letnik 1986, in 101 po delih ter prikolico ADRIA — 450 in nov hladilnik — 280 l. Telefon: 36-146.

MOTOR ETZ, 150 ccm, nov, ugodno prodam. Telefon: 795-150.

PRODAM telico, staro 15 mesecev. Marjan Kokol, Levanjci 30, Destrnik.

PREKLICUJEM zaključno spričevalo OŠ Juršinci na ime Stanko Šmigoc, Kukava 25, Juršinci.

3-sobno stanovanje, staro 4 leta — 74 m² — v Ptuju, prodam. Telefon: 775-014.

NAJAMEM ALI KUPIM staro kmečko hišo — možnost preužitka starejših ljudi. Šifra: Ptuj ali okolica.

SERVIS IZOLACIJ HLADILNIH NAPRAV MIRAN KOSI PTUJ, ČUFARJEVA ULICA 2

PODALJŠAJTE ŽIVLJENJSKO DOBO ZAMRZOVALNIKU TER PRIHRANITE PRI PORABLJENI ELEKTRIKI!

(062) 36-829

Nudim vam najkvalitetnejše storitve v najkrajšem roku. Menjava izolacij na vseh tipih zamrzovalnikov ne glede na znamko ali starost. Za menjavo izolacij 5-letna garancija. Popravila na vašem domu-kilometrine ne zaračunavam. Informacije in sprejem naročil vsak dan od 7. do 21. ure.

SUPER CLEANER
IVAN TETIČKOVIČ, Zg. Hajdina 133
Strokovno in kvalitetno čiščenje zasebnih stanovanj in poslovnih prostorov:
— talnih oblog in marmorja
— čiščenje parketa
— čiščenje po končanih gradbenih delih
— pranje fasad in bazenov
Super Cleaner — popolna čistoča!
Naročila sprejemamo NON-STOP po tel: 062/781-149.

PRODAM travnik v Kozmincih pri Podlehniku. Naslov v upravi.

PRODAM uvožen športni voziček. Anica Stupar, Potrčeva 32, Ptuj.

RADIOREKORDER AUDIOSONIC na dve kaseti, dva zvočnika, prodam. Prešernova 26, Ptuj.

UGODNO PRODAM nov moped APN — 6 in TOMOS avtomatik s smerniki, star eno leto. Lovrenc za Dravskem polju 56.

PRODAM traktor ZETOR 67-11. Franc Lah, Biš 49, Trnovska vas.

V PRODAJALNI RABLJENEGA BLAGA
MITHRAS
Aškerčeva 5, tel.: 775-974
sprejemamo v prodajo in nudimo po ugodnih cenah
— TV, HI-FI, VIDEO in avtoradio aparate
— GLASBILA: harmonike, pihala, bobne ...
— ŠPORTNO OPREMO: za tenis, kolesa, kotalke ...
— FOTOTEHNIKO: fotoaparate, objektive, povečevalnike ...
— TEHNIČNO BLAGO: motorne žage, škropilnice, kosilnice ...
— BELO TEHNIKO: hladilnike, zamrzovalnike, aparate ...
— POHIŠTVO: spalnice, dnevne sobe, kuhinje ...
— STARINE in LIKOVNA DELA
— POSREDNIŠKE POSLE Z DRUŽBENIM SEKTORJEM

PREKLICUJEM spričevalo OŠ Dornava na ime Srečko Majcen, Lasigovci 1, Polenšak.

VIŠNJE IN RIBEZ (neškropljeno) lahko dobite pri Lešnik, Klepova 12, (Krčevina pri Ptuju); telefon: 773-949.

PRODAM suho koruzo; telefon: 773-975 ali 775-979.

Po ugodnih cenah hitro in kakovostno izdelujemo:
— BOJLERJE, CISTERNE ZA GORIVO, KOVINSKE IZDELKE PO NAROČILU.
Marija Kramberger, Arnuševa 2, Ptuj; telefon: 771-110. Priporočamo se!

PRODAM brejo kravo — 8 mesecev, tretje tele. Vinko Roškar, Gomilce 9, Destrnik.

NUJNO PRODAM TOMOS avtomatik, skoraj nov, na obroke. Telefon: 772-438, po 16. uri.

PRODAM žitni kombajn ZMAJ 780, pripravljen za žetev. Franc Benko, Trnovska vas 26.

PRODAM mai betonski mešalec. Borovci 56.

PRODAM kosilnico BCS. Spodnja Hajdina 22 E.

NESNICE — MLADE JARČICE pasme Hisex, rjave, iz kooperacijske reje, navajene na domačo hrano, opravljena vsa potrebna cepljenja — prodam.
Dobite jih vsak dan, tudi v soboto in nedeljo. Jože Soršak, Podložе 1, Ptujska Gora.

TRAVNIK v izmeri 55 arov na sončni legi ob asfaltni cesti v Cirkulanah prodam. Telefon: 301-783.

UGODNO PRODAM 2201 zamrzovalno skrinjo in pralni stroj Gorenje. Petek, Zechnerjeva 3; telefon: 775-202.

PRODAM ZASTAVO 101, letnik 1977. Cena 9.000.000.— din. Ivan Bervar, Ulica Šercerjeve brigade 2, Ptuj.

PRODAM GOLF DIESEL, december 1983, Informacije po telefonu: 769-122.

PRODAM Mercedes 11-13, prekucnik (kiper). Telefon: 688-123.

CISTERNO CREINA 22001 prodam. Slavko Visenjak, Moškanjci 75.

V DELOVNO razmerje sprejmem KV šiviljo, zaželena praksa. Tel.: 766-990.

NUJNO prodam 10 % ceneje novi moped »Tori« še nevozen. Tel.: 775-302.

UGODNO PRODAM dve novi vrtni klopi, dolžina 140 cm, in večjo sobno preprogo. Telefon: 772-595, po 15. uri.

EXPRES KEMIČNA ČISTILNICA IN PRALNICA
MARJAN FRANGEŽ
Aškerčeva 4, Ptuj, tel.: 062/771-916
10 % popusta s klubsko kartico v jubilejnem 15. letu poslovanja. Priporočamo se s kvalitetnimi in hitrimi storitvami.
Naše poslovanje: DANES ODDAŠ — JUTRI DVIGNEŠ.

PRODAM skoraj novo Marlesovo razstegljivo mizo DALIA. Informacije po telefonu: 775-354, popoldan.

PRODAM nedokončano hišo v Placarju. Telefon: 772-907 ali 701-496.

DEKLE najame neopremljeno garsonjero v Ptuju. Naslov v upravi.

PRODAM Zastavo 750. Pacinje 3 b.

PRODAM gnoj s kurje farme. Viktor Žampa, Levanci 20, Destrnik, ali tel. 794-825.

FIAT RITMO 70 CL, letnik 87, prodam. Tel.: (069) 74-289.

LADO 1200 S, letnik 87, prodam. Tel.: 772-241.

PRODAM BARVNI TV IN Zastavo 128, letnik 83. Tel.: 775-124.

OPOZARJAM VSAKOGAR, ki bi kupoval ali jemal v najem premičnine in nepremičnine od Franca Majeriča, Ptujska Gora 16/a, da sem solastnica in bom v tem primeru sodno postopala. Nada Majerič, Breg 19, Majšperk.

PRODAM moped M-14 na pet brzin, star dve leti, in drobilec zrnja. Telefon: 796-175.

Z 101, letnik 84, prodam. Telefon: 716-133.

PRODAM pisalno mizo in otroški športni voziček. Telefon: 774-823, popoldan.

PRODAM hišo s 85 ari ohišnice (njiva, vinograd, pašnik). Naslov v upravi lista ali telefon 771-114, ob večernih urah.

PRODAM dve breji kravi, starost 3 in 6 let. Lešnik, Mestni Vrh 60.

ŽLAHTIČ, ZAGREBŠKA 54 PTUJ
Tel. (062) 774-806
IZOLACIJE
HLADILNIH SKRINJ

TAM 60 — povečan furgon, zadaj karamboliran, vozen, registriran, ceneje prodam. Zavčeva 22, Ptuj, KS bratov Reš.

PRODAM LADO 1200, registrirano. Telefon: 775-362.

POCENI PRODAM trosed in dva fotelja. Telefon — popoldan: 774-984.

ZAPOSLIM FRIZERKO za moške. Če si želiš spremembe in te mika, da prideš na Gorenjsko, se oglasi v moškem frizerskem salonu Mirjana Dubravčič v Tržiču na Trgu svobode 21 ali vsak večer po 20. uri po telefonu: 064/57-340. Stanovanjski problem rešen.

POCENI PRODAM obnovljeno ŠKODO š-100 L. Telefon: 775-513, popoldan.

PRODAM mlado kravo po teletu, dobro dojnico. Janko Brumen, Levanjci 34, Destrnik.

JOGI posteljo MEBLO, 200 × 100, otroško posteljo z jogijem in vratna krila ugodno prodam. Telefon: 772-338.

126 — P in TOMOS M — 14 prodam. Marjan Trojnko, Nova vas 46, Ptuj.

UGODNO PRODAM 90 m² nosilcev s polnili, dolžina 4 in 5 metrov. Vili Mohorko, Planjsko 22, Majšperk.

NUDIM HONORARNO delo z najvišjo urno postavko. Ponudbe oddajte do ponedeljka, 26. junija, pod šifro: 100.000 na uro.

PRODAM škropilnico STIHL in zeljne sadike. Anton Krajnc starejši, Črtkova 13, naselje bratov Reš, Ptuj.

PRODAM moped APN 4 in lahki gumivoz. Slavko Vrabl, Pacinje 29.

OBRAČALNIK PAJEK prodam ali menjam za živino. Klemenčič, Dvorjane 86, Sp. Duplek. Ogled popoldan.

OSEBNI AVTO MOSKVIČ ugodno prodam. Marjan Lašič, Radomerščak 19, Ljutomer.

PRODAM ZASTAVO 750, registrirano. Dušan Kramberger, Krčevina pri Vurbergu 71, Ptuj.

UGODNO PRODAM spalnico. Telefon: 773-593, popoldan.

DEŽURSTVO ŽIVILSKIH TRGOVIN
Sobota, 24. junija: KEKEC in CIRIL-METODOV DREVORED

Zakaj usoda posega tja,
kjer je najmanj zaželena,
vzame ti, kar si imel najraje,
in ti dodeli pusto osamljenost,
polno spominov.

ZAHVALA
Ob mnogo prerani in nenadomestljivi izgubi dragega moža, očeta, tasta in brata

Jožeta Galuna

iz Kidričevega, Lovrenška cesta 10

se iskreno zahvaljujemo vsem sorodnikom, sosedom in znancem, ki ste pokojnika v tako velikem številu pospremili na njegovi zadnji poti. Hvala za vsa izrečena pisna in ustna sožalja, darovalcem cvetja in za svete maše ter govornikom za poslovilne besede.

Posebej se zahvaljujemo družinam Vek, Purg, Savec, Šalamun in Murko.

Hvala sodelavcem anodne mase in MIP-u — Zaščita, godbi na pihala, vsem pevcem, za odigrano Tišino in g. župniku za lepo opravljen cerkveni obred.

ŽALUJOČI: žena, hčerka z možem, bratje in sestre ter drugo sorodstvo.

ZAHVALA
Ob boleči izgubi dragega moža, atija in nadvse skrbnega brata

Maksa Bohaka

— poslovodje mesnice Perutnine Ptuj —

se iskreno zahvaljujemo vsem sorodnikom in vsem sosedom Jurčičeve ulice ter prijateljem, znancem in vaščanom, ki ste pokojnika v tako velikem številu pospremili na njegovi zadnji poti, mu darovali vence in cvetje, nam pa izrekli ustno ali pisno sožalje.

Posebna zahvala gasilskemu društvu Hajdina, hvala pevskemu zboru za prelepe odpete žalostinke ter za odigrano Tišino.

Iskrena hvala sošolcem in razredniku 4. a Živilske šole Tezno za spremstvo na zadnji poti mojega atija.

Hvala tudi sodelavcem Perutnine Ptuj, posebno še za vso skrb moževemu sodelavcu Rajku Pignarju. Iskrena hvala obema govornikoma ob odprtem grobu.

Zahvala tudi duhovnikoma za opravljen obred in hvala vsem, ki ste darovali za sv. maše in denar za cerkev ter za obnovo minoritskega samostana v Ptuju.

Še enkrat vsem iskrena hvala.

Žalujoči: vsi njegovi

ZAHVALA
Ob prerani in boleči izgubi dragega moža in očeta

Ivana Kolariča

iz Gerečje vasi

se iskreno zahvaljujemo vsem sorodnikom, sosedom in prijateljem, ki ste nam v težkih trenutkih nudili pomoč, darovali cvetje in vence in nam izrekli sožalje.

Posebna zahvala govorniku tov. Znidariču za poslovilne besede, pevcem, gosp. župniku za opravljen obred, GD Gerečja vas, mladincem in ŠD Gerečja vas, kolektivom železniških delavnic Ptuj in Tezno, VG Drava Ptuj ter razredniku in učencem 3. E SKMKŠ Ptuj.

Vsi njegovi

ZAHVALA
Ob smrti nenadomestljive žene, mame in babice

Marije Novak

iz Podlehnika

se iskreno zahvaljujemo sorodnikom, prijateljem, znancem in sosedom, ki ste pokojnico pospremili na njeni zadnji poti, ji darovali cvetje in maše, nam izrekli sožalja in nudili vsestransko pomoč.

Posebna zahvala družini Cafuta, govorniku na domu tov. Viliju Šlehti, moškemu pevskemu zboru iz Podlehnika, g. župniku za opravljen obred, govorniku ob odprtem grobu tov. Božu Šlehti, cerkvenim pevcem ter gasilskemu društvu Podlehnik za prevoz vencev. Hvala za odigrano Tišino tov. Fegušu in tov. Mariji Feguš za orglanje.

Še enkrat hvala vsem, ki so kakorkoli pomagali v težkih trenutkih.

Žalujoči: mož Maks, sinovi Maks, Marjan, Branko in Jože z družinami ter vsi njeni, ki so jo imeli radi.

DRAVSKE ELEKTRARNE MARIBOR
TOZD ELEKTRARNA FORMIN, n. sol. o.

Komisija za delovna razmerja TOZD Elektrarna Formin objavlja delo:

— pripravnika s srednješolsko izobrazbo upravno-administrativne smeri, s polnim delovnim časom, za določen čas (6 mesecev)

Vloge z dokazili o zahtevani izobrazbi naj kandidati pošljejo v 8 dneh od objave na naslov DEM, TOZD ELEKTRARNA FORMIN, 62272 GORIŠNICA.

O izbiri bodo kandidati obveščeni v 30 dneh od preteka objave.

Skrb, delo in trpljenje
tvoje je bilo življenje,
bolečine in trpljenje si prestal,
zdaj lahko boš v grobu
mirno spal.

ZAHVALA
Ob boleči izgubi dragega moža, očeta, starega očeta, brata in strica

Blaža Cafuta

iz Pobrežja 89

se iskreno zahvaljujemo vsem sorodnikom, sosedom, prijateljem in znancem, ki ste darovali vence in cvetje ter sv. maše, nam izrekli globoko sožalje in pokojnika pospremili na njegovi zadnji poti.
Hvala sodelavcem AGIS-a Ptuj. Posebna hvala družini Božičko, govorniku KS Maksu Vaupotiču, gosp. duhovniku za opravljen obred in pevcem za odpete žalostinke.
Še enkrat iskrena hvala vsem, ki ste nam kakorkoli pomagali.
Žalujoči: žena Marija, sin Tonček in hčerka Trezika z družinama ter drugo sorodstvo.

Tam, kjer si, ljuba mama, ti,
ni sonca in ne luči,
tvoja dobrota pa v nas živi.
Nihče ne ve, kako zelo nas boli,
ko zavemo se, da več te ni.

V SPOMIN

Ivanki Gobec

iz Ptuja
7. 2. 1911—23. 6. 1988

V petek, 23. junija 1989, bo minilo leto, odkar se je nenadoma ustavilo tvoje dobro, plemenito srce. Tiho, mirno in žalostno stojimo ob tvojem grobu, topli spomini nam prežemajo strta srca, kjer so ostali le trpki odmevi bolečine. Nikoli te ne bomo pozabili, saj ostajaš s sadovi svojega dela v nas samih.

Hvala vsem, ki se pokojnice spominjate in kakorkoli počastite njen spomin.

Vsi tvoji: otroci, vnuki in pravnuki

V SPOMIN

Alojzu Kopšetu

iz Stoperc 78

Deset let je minilo, odkar si nas nepričakovano zapustil. Čeprav gre življenje naprej, se te še vedno spominjamo kot dobrega moža, očeta in dedka.

VSI NJEGOVI!

Ne jokajte za menoj,
le mirno h grobu pristopite,
spomnite se, kako trpela sem,
in večni mir mi zaželite.

ZAHVALA
Ob boleči in prerani izgubi drage žene in mamice

Katarine Prelog

— ROJ. CAFUTA —
z Ormoške ceste 114, Ptuj,

se iskreno zahvaljujemo vsem, ki so sočustvovali z nami, darovali vence in cvetje in pokojno pospremili na njeni zadnji poti.

Iskrena hvala tudi govorniku tov. Prejacu, pevskemu zboru za zapete pesmi in gospodu župniku za opravljen obred.

Hvala tudi vsem sosedom, prijateljem in znancem, ki so pokojnico v tako velikem številu pospremili k njenemu zadnjemu počitku.

Vsi tvoji

Ko živela sem, ljubila sem vas vse,
zdaj, ko mene več med vami ni,
ljubite me v spominu vi.

ZAHVALA
Ob boleči izgubi drage mame, babice in prababice

Katarine Lesjak

— roj. Letič — iz Lancove vasi 86

se iskreno zahvaljujemo vsem sorodnikom, sosedom, prijateljem in znancem za darovano cvetje, kakor tudi PP-DO Tiskarna in DO Farme, govorniku krajevne skupnosti, pevcem in g. župniku za spremstvo na njeni zadnji poti.

Vsem še enkrat iskrena hvala.

Vsi njeni, ki smo jo imeli in jo imamo radi.

ZAHVALA
Ob smrti

Jožeta Zajška

— roj. 27. 2. 1906 —
iz Stanošine 36

se iskreno zahvaljujemo sorodnikom, znancem in prijateljem za izrečena sožalja, darovano cvetje, spremstvo ob slovesu in za vse, kar so storili v njegov spomin. Posebej se zahvaljujemo govornikoma, pevskemu zboru Prosvetnega društva Podlehnik pod vodstvom tov. Filipa Maučiča in cerkvenemu pevskemu zboru za ubrani žalostinki. Hvala g. župniku za spoštljivo opravljeno pogrebno slovesnost. Posebna zahvala dragim sosedom, ki so nam nudili ob tej bridki uri vso pomoč.

Za njim žalujejo: žena Micka, sin Karel z družino, vnuka in pravnuka ter drugo sorodstvo.

Oh, kako to boli,
ko tebe, ljubi Stanko, več ni,
ko bi solza te zbudila,
ne bi krila te gomila.

V SPOMIN
21. junija mineva leto žalosti, ko nas je za vedno zapustil naš mož, oče in dedek

Stanko Toš

z Mestnega Vrha 75

Hvala vsem, ki postojite ob njegovem mnogo preranem grobu.

ŽALUJOČI: žena in hčerki z družinama.

Komisija za **MDR OŠ bratov Štrafela Markovci razpisuje** dela in naloge

PRU likovne vzgoje z dopolnjevanjem GO do polne obveze, za določen čas

(nadomeščanje delavke na porodniškem dopustu). Pričetek del 1. 9. 1989.

Na dan borcev srečanje v Ptuju

Borci Pete prekomorske brigade Ivana Turšiča-Iztoka se srečajo vsakih pet let, obudijo spomine na slavno borbeno pot brigade in se spomnijo padlih in umrlih borcev te brigade. Letošnje srečanje bo v Ptuju v počastitev 45. obletnice ustanovitve brigade, ki ga bodo povezali s srečanjem borcev in aktivistov občine Ptuj in z odkritjem spominske plošče padlim borcem V. prekomorske brigade iz občine Ptuj.

Pri občinskem odboru ZZB NOV Ptuj deluje poseben organizacijski odbor, ki ga vodi Danilo Masten, da pripravi vse potrebno, da bo srečanje v vsebinskem, organizacijskem in tehničnem vidiku potekalo brezhibno. Pripravil je tudi program srečanja, ki ga skrajšano objavljamo.

V ponedeljek, 3. julija (na predvečer praznika Dan borca), bo ob 18. uri v delavskem domu Franca Krambergerja v Ptuju odprtje razstave o V. prekomorski brigadi, ki jo pripravlja Muzej NOB iz Celja. Razstava bo odprta še 4. julija do 18. ure.

Glavne prireditve bodo na dan borca, 4. julija. Ob 9. uri bo v delavskem domu Franca Krambergerja volilna skupščina brigadne skupnosti. Potem se bodo udeleženci skupščine ter borci in aktivisti ptujske občine zbrali na srednjem prireditvenem prostoru v ulici V. prekomorske brigade v KS Boris Ziherl, kjer bo ob 10.45 zbor borcev brigade ter borcev in aktivistov občine Ptuj.

Ob 11. uri bo osrednja prireditev z odkritjem spominske plošče padlim borcem V. prekomorske brigade iz ptujske občine, s slavnostnim govorom in kulturnim programom. Plošča bo na stanovanjski zgradbi V. prekomorske brigade 2 in jo bo prevzela v varstvo krajevna skupnost Boris Ziherl. Popoldne bo še tovariško srečanje borcev v Gasilskem domu v Ptuju.

Organizacijski odbor se je sestal tudi s predstavniki KS Boris Ziherl, ki bo s svojimi krajani morala aktivno sodelovati pri izvedbi srečanja. Pomembno vlogo bodo imeli predvsem hišni sveti in stanovalci v V. prekomorski brigadi, ki bo na dan prireditve Zaprta za javni promet. Stanovalci pa naj upoštevajo navodila organov krajevne skupnosti.

FF

NOVINARSTVO

Kje so velike ribe

Prestavljajte si v krogu razporejene slovenske novinarske dušice. Stoje strmijo predse. Kaj neki razmišljajo? Kaj zelo pomembnega? Morda vsak o svojem velikem delu, o svoji veliki ribi?

Natančno to. V rokah namreč držijo palice, trnke namakajo v ubog ormoški ribnik, katerega mokri prebivalci pa so, kot Štajerci sploh, bolj premetene sorte. Pridno namreč grizejo vabe, plovec se potaplja, novinarska dušica vzradoščeno potegne — **Tokrat pa bo!** si misli — in izvleče prazen trnek.

Resignirano natakne nov košček kruha ali pa prebode novega belega črvička — natančno, skozi glavo noter in skozi zadek ven (ali črvi nimajo glave, moram vprašati kakšnega strokovnjaka) namesti plovec višje, — Tokrat grem na krapa, si misli — in obmiruje s pogledom, zapičenim v globino ribjega kraljestva.

Tako je bilo v soboto do zgodnjega popoldneva na novinarski ribičijadi, tekmovanju, ki ga je organiziral ptujski aktiv novinarjev s pomočjo delovnih organizacij in zasebnikov, seveda.

Vsi smo se zavedali, da niso samo ribje žrtve tiste, ki so nas pripeljale k prijetnemu ormoškemu ribniku, pač pa je to predvsem želja po poklicnem druženju. Vendar končna bera rib ni bila tako pičla. Kar **200 smo jih potegnili na suho** (po tehtanju pa večino vrnili vodi). Žal pa so bile **povprečno manj kot 1 dekagram (!) težke,** je stehtal ormoški sodnik Franc Ožek. Z ribjo večerjo torej ne bo nič, zato pa je tem bolj dišal iz ogromnega kotla golaž, ki ga je pripravil sicer hotelski kuhar Karči.

Tolažilne nagrade smo prejeli vsi, pokale in priznanja pa so prislužili:

Novinarji — ekipno:
1. Večer, 500 gramov
2. RADIO-TEDNIK II, 400 gramov
3. RADIO-TEDNIK I, 225 gramov
4. Delo, 200 gramov
5. Kmečki glas, 75 gramov

Novinarji — posamezno:
1. Ivan Preac, dopisnik, 350 gramov
2. Martin Ozmec, RADIO-TEDNIK, 225 gramov
3. Bojan Bauman, Večer, 75 gramov

Novinarke-posamezno:
1. Glorija Marinković, Večer, 400 gramov
2. Majda Štruc, Delo, 200 gramov
3. Vesna Veljković, Večer, 100 gramov

Posebna nagrada je bila podeljena novinarkam RADIO-TEDNIKA, ki so sestavljale edino povsem žensko ekipo.

Mc Zupanič

Zmagovalci!

RIBIČIJADO '89 SO OMOGOČILI: TGA Kidričevo, občinski svet ZSS Ptuj, KK — tozd Gostinstvo Haloški Biser, Pekarne Vinko Reš, KGP Ptuj, Aeroklub Ptuj, Emona Merkur, Mercator — Izbira Panonija Ptuj, Obrtno združenje Ptuj, Obrtna zadruga Panorama, Slovin — KK Jeruzalem Ormož s TOZD Gostinstvo, TOZD Vinogradništvo in TOZD Kmetijstvo, Droga Portorož — tozd Gosad Središče ob Dravi ABC Pomurka, Tovarna sladkorja Ormož, Optyl Ormož, Tovarna Jože Kerenčič — tozd Predelava plastičnih mas, Blagovnica Tima Ormož, Intes-Pekarne Ormož, Ribiška družina Ormož, Gozdno gospodarstvo Ormož ter zasebniki: Medičarstvo in svečarstvo Ivan Puž Ptuj, Stanko Čurin s Koga, gostišče Taverna — Kupljen, Svetinje — Alojz Cedula, Gostilna Marija Veselko — Središče ob Dravi in drugi.

POSTSCRIPTUM K SESTAVKU NE KROP NE VODA V TEDNIKU Z DNE 22. 6. 1989 (STR. 7)

Napoved splošne stavke delavcev družbenih dejavnosti

Dopis štev. 30 — 65/88 — I z dne 20. junija 1989 Skupnih služb SIS družbenih dejavnosti občine Ptuj je splošna informacija o gibanju sredstev za družbene dejavnosti Zavoda za planiranje SR Slovenije. Ugotavljamo, da odgovora na naše zahteve, ki smo ga zahtevali do 15. 6. 1989, kljub temu da smo počakali nekaj dni, nismo dobili. Zahteve so bile dovolj konkretne in se nanašajo na položaj družbenih dejavnosti v občini Ptuj (te pa so težje, kot jih kaže globalna slika le-teh v republiki), zato smo pričakovali več prizadevanja odgovornih za reševanje naših občinskih problemov in konkretno akcijo. Gotovo pa niso strokovne službe SIS družbenih dejavnosti tiste, ki naj bi same pristopile k reševanju problemov družbenih dejavnosti v občini Ptuj in se sprašujemo, kaj delajo interesne skupnosti, komite za družbene dejavnosti in skupščina občine Ptuj. Sprejeti samoupravni akti govore o tem, da strokovne službe izvajajo naloge, ki jih določijo organi skupščin samoupravnih interesnih skupnosti, ne pa da so strokovne službe podaljšana roka upravnih organov — izvršnega sveta skupščine občine Ptuj.

Vztrajamo pri svojih zahtevah!

Te pa niso več samo zahteve delavcev v vzgoji in izobraževanju, temveč zahteve vseh delavcev v družbenih dejavnostih občine Ptuj. Zato bodo predsedniki vseh občinskih odborov sindikata delavcev v družbenih dejavnostih ustanovili skupni stavkovni odbor.

Če do 1. 9. 1989 naše zahteve ne bodo uresničene, napovedujemo za 20. 9. 1989 splošno stavko delavcev družbenih dejavnosti občine Ptuj. Pobudo za splošno stavko ob napovedanem času dajemo vsem delavcem družbenih dejavnosti v SR Sloveniji.

Predsedniki občinskih odborov sindikata delavcev
v družbenih dejavnostih občine Ptuj

Potem ko miličnik fotografira stanje, je nepravilno parkirano vozilo na pajku v 3 do 5 minutah. (foto: M. Ozmec)

Prve pajkove žrtve

V prejšnji številki Tednika smo na zadnji strani opozorili na spremembe prometnega režima v Ptuju ter pri tem posebej poudarili, da bo od ponedeljka, 19. junija, v Ptuju nenapovedano občasno večkrat gostoval zloglasni pajek, to je specialno vozilo za odvoz nepravilno parkiranih avtomobilov.

In tako se je že prvi dan priplazil v spremstvu miličnikov in svoje prve žrtve pobral na Srbskem trgu ter v delu Bezjakove in Kremplјeve ulice. Skupaj se je ta dan znašlo na parkirišču tozda Avtopark 9 osebnih avtomobilov. Njihovi lastniki so jih seveda kmalu dobili nazaj. Pet jih je 330 tisočakov plačalo takoj, štirim pa so napisali položnice. Morda ni pomembno, pa vendar velja zapisati, da so bile kršilke v glavnem voznice.

Še to so nam povedali: za prvič so odvažali s pajkom le tista vozila, ki so huje ovirala promet, torej so bila parkirana na samem cestišču ali delno na pločniku in delno na cestišču. Odslej pa bo pajek gostoval v Ptuju večkrat in nenapovedano, zato velja jemati opozorilo o obveznem upoštevanju prometnih znakov in signalizacije resneje.

—OM

Zakaj je ustrelil 85-letno ženico?

Napol razpadajoča cimprana vinska klet na vrhu ob hiši z napisom Trdobojci 49 je bila v sredo, 14. junija, okoli 4. ure zjutraj prizorišče tragedije, v kateri je zapornik na začasnem izhodu 31-letni Slavko Jelen iz Trdobojcev 70 iz do sedaj še ne povsem pojasnjenih vzrokov s staro vojaško karabinko ustrelil 85-letno Ano Trbuc, preužitkarico na tej hriboviti haloški kmetijici.

Te usodne srede se bo brat storilca Vinko Jelen iz Trdobojcev 70 še dolgo spominjal. Na njegovem licu je bilo čutiti strah in tesnobo, ko se je ob 6. uri in 15 minut oglasil na oddelku milice v Podlehniku in miličnikom povedal, kaj je storil njegov brat Slavko Ani, ki so jo daleč naokrog poznali kot pridno in marljivo ter predvsem pošteno kmečko ženičko. Zaskrbljenost je bila toliko večja, saj je Slavko po dejanju prišel s puško v rokah k bratu in mu povedal, kaj je storil, ter zagrozil, da bo zaradi slabih odnosov ustrelil še bratranca in očeta ter nasploh vsakogar, ki bi se mu približal.

Da bi preprečili nadaljnje prelivanje krvi, so miličniki specialnega oddelka za krvne delikte skupaj z domačimi miličniki, ki dobro poznajo teren, takoj stopili v akcijo. Zaradi možnosti, da bo Slavko še na koga streljal, saj je to tudi obljubil, so bili oblečeni v specialne zaščitne obleke ter seveda oboroženi. Skupaj je v akciji po haloških gričih sodelovalo več kot 25 miličnikov, ki so po približevanju in ogledu vseh morebitnih točk, kamor bi se storilec lahko zatekel, nazadnje obkrožili še prizorišče zločina — staro vinsko klet na vrhu.

Del skupine se je priplazil v vinsko klet, drugi del pa ob zgornji del, kjer je bila včasih preša, sedaj pa že nekaj časa služi le kot senik. Skozi špranje so opazili tedaj že zdramljenega Slavka Jelena s puško v rokah, ki je bil zaradi čakanja po vsej verjetnosti zaspal. Miličniki so ga s klici pozvali, naj se preda, in to je po krajšem oklevanju tudi storil, saj je na vseh straneh zagledal cevi avtomatov, ki so molele skozi špranje stare cimprače.

Kot so povedali inšpektorji UNZ Maribor, Slavko Jelen ob prijetju zločina ni zanikal, le obžaloval ga je. Motiv zločina še zaenkrat ni pojasnjen, lahko pa je sklepati marsikaj, saj se je vse skupaj dogajalo v vinski kleti, in to ob štirih zjutraj. Utemeljeno osumljenega, ki je bil sicer na 6-mesečnem prestajanju zaporne kazni zaradi goljufij, so predali preiskovalnemu sodniku in pričakovati je, da ga bodo premestili iz odprtega v zaprti del zapora.

Podoben zločin se na tem območju ni zgodil več kot 10 let, zato je novica boleče odjeknila med poštene in garaške haloške ljudi. Uniformirani in oboroženi miličniki v akciji pa so bili za marsikoga na polju ali v gorici prava uganka, pa je sedaj verjetno že razvozlana.

M. Ozmec

Stara lesena vinska klet, v kateri se je zgodil zločin.

Prostor na senu, kjer so miličniki opazili predramljenega zločinca. (foto: M. Ozmec)

Končano prvo kolo nagradne igre Emone Merkurja

Na tradicionalni pomladno-poletni modni reviji Emone Merkurja so v soboto, 17. junija, opravili tudi žrebanje prvega kola nagradne igre ob 35-letnici Merkurja. Izžrebani reševalci so bili:

1. nagrada — model z modne revije v vrednosti 1.000.000 din: Mojca Skrbinšek, Strelci 6/a;
2. nagrada — celoletna naročnina na Tednik: Zlatko Krajnc, Pacinje 3/b;
3. nagrada — izbira artiklov v samopostrežnici bratov Reš v vrednosti 300.000 din: Marjan Djaković, Ul. 5. prekom. 11;
4. nagrada — posneta videokaseta — film — iz prodajalne Tehnika: Zdenka Rodošek, Ziherlova 7;
5. nagrada — kozmetika v vrednosti do 100.000 din, izbrana v Jasminu: Marija Cebek, Draženci 76/a;
6. nagrada — garnitura kozarcev v prodajalni Ideal: Maja Pelcl, Peršonova 33;
7.—9. nagrada — glasbene kasete po izbiri (v prodajalni Tehnika): Aleksander Lah, Rogozniška 26, Miroslava Kočevar, Obrež 94, Darja Purg, Lešje 21/a;
10. nagrada — gramofonska plošča po izbiri (v prodajalni Tehnika): Jože Novak, Mokronog.

Čestitamo!

Vsi izžrebanci bodo dobili potrdilo o nagradi na dom, z njim pa se oglasijo v prodajalnah Emone Merkurja.

Sodelujte v nagradni igri v drugem, tretjem in končnem žrebanju (8. julija, 5. avgusta in 15. septembra). Kupone najdete v vsaki številki Tednika.

Sedmi praznik krajevne skupnosti Tomaž

V nedeljo je bila sklepna prireditev ob letošnjem sedmem prazniku krajevne skupnosti Tomaž. Prireditve so se pričele že 27. in 28. maja s slikarsko kolonijo, nadaljevale z likovno razstavo in literarnim večerom 9. junija, minuli teden je bil rokometni turnir, sprejem starejših krajanov ter tekmovanje ekip občinske strelske zveze Ormož z zračno puško.

Na sklepni prireditvi je govoril krajanom predsednik OK SZDL Ormož Vlado Kovačič o delu, ki je bilo opravljeno v krajevni skupnosti, naporih pri širitvi telefonskega omrežja, asfaltiranju cest ter novem obratu, ki bo v prostorih stare osnovne šole po preselitvi obrata Tekstila v Ormož.

Podelili so tri bronaste znake OF slovenskega naroda. Prejeli so jih Strelska družina Katja Tomaž, Marjan Putanec in Milan Belec. Ženske so pripravile lepo razstavo domačih jedi in ročnih del, vse skupaj pa je nekoliko zmotil dež.

Vida Topolovec

KDO — KJE — KAJ

KDAJ NAJCENEJE

771-226

KDO NAJCENEJE ... ZAMENJA AVTOMOBILSKO ŠIPO

Obiskali smo avtokleparje — zasebnike in družbeni sektor.

Vprašanje se je glasilo:

»Prednja šipa na stoenki se mi je razbila. Imam novo, prosim, da mi jo zamenjate. Koliko to stane?«

Neverjetno!

Razlike — v času, ki ga avtoklepar porabi za zamenjavo, in v ceni delovne ure — so velikanske. Za zamenjavo šipe bi odšteli **od 30.000 dinarjev** (ura po 40.000) prek 50.000 in 80.000 (ura še vedno po 40.000) **do 210.000 dinarjev!** (ura po 70.000) oziroma **približno 250.000 dinarjev** v družbenem sektorju.

Najceneje vam zamenja prednjo šipo na stoenki **Mirko Horvat,** avtoklepar iz Ormoža, Hardek 21/A. Odšteli boste **20.000 do 30.000 dinarjev.** Mirko Horvat: »Z zamenjavo šipe je malo dela. Dobre pol ure boste počakali.«

Če imate drugačne izkušnje, če se ne strinjate z objavljenim ali če želite koga pohvaliti — **v UREDNIŠTVU RADIO-TEDNIKA sprejemamo vaša sporočila vsak delovni dan.**

PRIHODNJIČ: PRED POLETJEM K FRIZERJU

Morda ste bili pred kratkim pri frizerju.
Morda ste sami frizer-ka.
Sporočite nam svoje izkušnje!
Sporočite nam svojo ponudbo!
Vsak ve nekaj, Tednik objavlja, vsi vemo več.

osebna kronika

Rodile so:

Alojzija Šajnovič, Ivanjkovci 4 — Urško; Matejka Kovačič, Ormož, Skolibrova 8 — Aljaža; Marta Pondelak, Grajenščak 26/a — Tamaro; Danica Kos, Hajdoše 56 — Klemena in Kristijana; Darja Fajt, Ul. Stanka Brenčiča 9 — Roka; Frančiška Voglar, Goričak 71 — Alenko; Kristina Vršič, Ločič 6/c — Benjamina; Jelka Slavinec, Ivanjkovci 35 — Tadeja; Sonja Vidovič, Vel. Varnica 67 — dečka; Jožica Vidovič, Gorenjski Vrh 7 — deklico; Ivka Serec, Hum 73 — Moniko; Ljudmila Roškar, Mala vas 18/a — dečka.

Poroke:

Stanko Zafošnik, Lovrenc na Dr. polju 35, in Irena Pišek, Lovrenc na Dr. polju 35; Silvo Hrenko, Nova vas pri Ptuju 29, in Irena Drevenšek, Nova vas pri Ptuju 29; Jožef Lazar, Lasigovci 21, in Liza Volf, Lasigovci 21; Jožef Pukšič, Biš 41, in Ivanka Zagoršek, Drstelja 23; Vincencij Kumer, Ziherlova pl. 4, in Ljudmila Duh, Ziherlova pl. 4; Jožef Murko, Gorca 11, in Angela Topolovec, Gorca 11; Franc Podgoršek, Vel. Varnica 120, in Marica Krajnc, Trdobojci 10; Samo Glavnik, Ziherlova pl. 1, in Danica Polajžer, Potrčeva 48.

Umrli so:

Katarina Prelog, Ormoška 114, roj. 1934, umrla 12. junija 1989; Sebastijan Žibert, Kamnik, Oševek 12, roj. 1974, umrl 12. junija 1989; Ana Kristovič, Dom upok. Ptuj, roj. 1905, umrla 16. junija 1989; Jožefa Mlakar, Repišče 20, roj. 1923, umrla 17. junija 1989.

ORMOŽ

Poroke, 10. junija 1989:

Marjan Balas, Podgorci 103, in Ivanka Lah, Podgorci 103; Marjan Vajda, Senik 6, in Helena Kosi, Sp. Ključarovci 19.

TEDNIK

Izdaja Zavod za časopisno in radijsko dejavnost RADIO—TEDNIK, 62250 Ptuj, Raičeva 6, poštni predal 99. Ureja uredniški kolegij, ki ga sestavljajo: direktor in glavni urednik Franc Lačen, odgovorni urednik Ludvik Kotar, tehnični urednik Štefan Pušnik, novinarji Jože Bračič, Ivo Ciani, Majda Goznik, Darja Lukman, Martin Ozmec in Nataša Vodušek ter novinar-lektor Jože Šmigoc. Uredništvo in uprava: Radio-Tednik, telefon (062) 771-261 in 771-226. Celoletna naročnina znaša 150.000 dinarjev, za tujino 240.000 dinarjev. Žiroračun pri SDK Ptuj: 52400-603-31023. Tiska ČGP Večer, TOZD Mariborski tisk, Maribor. Na podlagi zakona o obdavčevanju proizvodov in storitev v prometu je TEDNIK uvrščen med proizvode, za katere se temeljni davek ne plačuje.