NAŠ ČASOPIS

GLASILO SOCIALISTIČNE ZVEZE DELOVNEGA LJUDSTVA OBČINE VRHNIKA

LETO XVI

ŠTEVILKA 157

APRIL 1989

Občinska konferenca SZDL Vrhnika in uredništvo Našega časopisa vam čestitata za praznik dela in za praznik občine Vrhnika

Kje bomo praznovali

Dragica Petrovčič, krajanka KS Ligojna, ki bo gostitelj letošnjega občinskega praznika, je svoj kraj lepo predstavila v raziskovalni nalogi. Objavili jo bomo v celoti, tokrat pa smo izbrali le drobec — tisto, česar del boste lahko videli tudi sami.

Vzrok velikih sprememb v predelovanju in obnavljanju hiš v Veliki Ligojni po letu 1945, je bil požig vasi v mesecu juliju 1942. leta. Italijani so požgali domala vso vas, okrog 40 hiš in gospodarskih poslopij. Le 5 hiš ni bilo požganih. Pogorelim je Obnova le slabo obnovila hiše. Še danes imata obe Ligojni okoli 20 lesenih hišnih stropov. Večina krajanov je v zadnjih dvajsetih letih močno posodobila prostore. Zamenjevali so strešne kritine, lesene strope zamenjavali z betonskimi, ugrajevali so dvodelna in tridelna okna in polagali novejše talne obloge, kot so topli pod, parket, tapison, ploščice. Spremembe v tlorisu so nastale z graditvijo novih hiš prevladujejo visokopritlične in enonadstropne hiše. Predvsem hiše starejšega datuma še danes nimajo kopalnic in stranišč v hiši. Obloge tal imajo še vedno lesene. Z ukinitvijo črnih kuhinj in graditvijo novih stanovanjskih hiš so sprva gradili lesene, nato zidane sušilnice za meso na podstrešju. Nekatere starejše kmetije še danes shranjujejo žito, mošt, slanino, meso v velikih kaščah. V malih kaščah pa mast, jabolka in druga živila. Živila shranjujejo tudi v kleteh in zamrzovalnih skrinjah. V kleteh shranjujejo predvsem poljske pridelke, zelenjavo in sadje.

Od druge svetovne vojne pa do danes so domačini zgradili 43 novih hiš. Le 4 hiše so zgradili priseljenci. Ligojnčani priseljencev ne sprejemajo z odprtimi rokami, kajti menijo, da je domačega prirastka dovolj.

Z gradnjo novih betonskih hlevov in svinjakov so pričeli po prvi sv. vojni. Številne hleve so po drugi vojni, predvsem pa v zadnjih dvajsetih letih, prenovili in sezidali sodobnejše.

Po letu 1945 je večina kmetov obnovila gospodarska poslopja, lesene in velbane strope so zamenjali z betonskimi, prenovili so žlebove, ilovnata in lesena tla so zamenjali z betonom, prekritim z lesom, ugradili so napajalnike. Nekateri so zgradili tudi popolnoma nova gospodarska poslopja.

Do leta 1914 so bile stene kamnite. Pri zidanju so uporabljali zmes blata in ilovice. Kleti in veže so bile velbane, stropi ostalih prostorov leseni, obiti z deskami in ometani z ometom. Zidovi so bili tudi meter široki. V zidove so vzidavali butare, ki so služile kot toplotna izolacija. Po I. sv. vojni so strope izdelovali s tramovi obitimi z deskami, metrskim trsjem,zvezanim z žico. Skupaj je vezalo žgano apno,pomešano s peskom. Cement so le malo uporabljali, ker ga je bilo težko dobiti. Opeko so kupovali v Vrhniški opekarni, ki je delovala že pred I. svetovno vojno. Opeko so uporabljali pri vzidavanju oken in vrat, kamen so vzidavali na sredini. Šele po II. sv. vojni so začeli izdelovati betonske plošče. Lesene strope ima še 11 hiš v Mali Ligojni. Ostrešja so delali iz smrekovega lesa in jelke. Stanovanjske hiše, ki od zadnjih desetletjih 19. stoletja niso bile bistveno predelane, so: Ogrinova, Gregova in Špeličkova. Tloris ni spremenjen, preoblikovana so le manjša dela. Leta 1975 je bil zadnji kozolec v Ligojni še prekrit s slamo.

Pri Boršnikovih na Mavsarskem hribu je še ohranjena črna kuhinja, ki so jo uporabljali v gospodinjstvu še nekaj let po II. sv. vojni. Danes jo uporabljajo za sušenje mesa, kuhanje prašičje hrane in žganja. Od leta 1920—1926 so pričeli opuščati črne kuhinje. Pojavljajo se štedilniki na trda goriva.

Samostojna stoječa kašča je ohranjena le še pri Ogrinovih in Popitovih, pri katerih se skedenj in kašča združujeta. Pri Kržetovih in Šegovih v Mali Ligojni sta dobro ohranjena samostojna skednja, pri Špeličkovih pa so skedenj preuredili v prostor za mletje šrota. V njem shranjujejo tudi kmetijska orodja.

Samostojno stoječi svinjak so imeli še pred 5 leti pri Ogrinovih, ki pa se je sam od sebe podrl. Obnovljena samostojna velbana svinjaka imajo še pri Popitovih in Šegovih.

Kozolcev — dvodelnih je v Ligojni 15 in 1 enojen.

Vodnjakov na vreteno ni več, ohranjena pa sta vodnjaka pri Ogrinovih in Samotorčenovih v Mali Ligojni, ki pa nista več uporabna.

Množica pred Mantovo

V kasarni Ivan Cankar je bilo slovesno

V kasarni Ivan Cankar je bilo zelo slovesno ob zaprisegi mladih vojakov. Prisostvovali so predstavniki družbenopolitičnih organizacij občin Vrhnika in Logatec, pionirji in mladina. Prišli so tudi domači in prijatelji mladih vojakov iz vseh koncev domovine. Mladeniči v sivoolivnih in modrih uniformah so skupaj s svojimi najbližjimi izrekli besede svečane zaprisege in tako simbolično pokazali, da je naša armada sestavni del naše socialistične družbe in da je povezana s trdnimi nitmi z narodom.

Občinska konferenca SZDL je ob tej slovesnosti organizirala prijateljsko srečanje v Močilniku, kar je tudi eden od načinov za medsebojno spoznavanje..

M. Arsić

Nova moda

Po zgledu lanskega sprejema mladih vojakov in njihovih staršev v Mostecu, so letos OK SZDL in mladina skupaj z V.P. pripravili srečanje v Močilniku in domu JLA. Sami ste lahko v zadnjih letih opazili, da je bilo v času zaprisege na Vrhniki po vseh parkih vse polno, zato je bil tak način najboljši za vse, nenazadnje tudi za smetarje.

Malo je ponagajalo vreme, nato se je največja skupina usmerila v dom JLA, najbolj hrabri pa so počakali, da se je skozi oblake pokazalo sonce in odšli v Močilnik, pa tudi Mantova se je dobro napolnila. Mize so bile obložene z vsemi jugoslovanskimi specialitetami, saj je za vsakega najboljša domača hrana. Pojedine so trajale do popoldneva, potem pa so odšli vsi na svoje strani. Nekateri so dejali, da je na Vrhniki premajhen hotel, tako da vsi ne morejo prespati na Vrhniki. Odpravil sem se v hotel Mantovo, kjer so mi povedali, da je še prostora, je pa mnoge odbila cena prenočišča.

V času ko na Slovence in Slovenijo letijo kritike iz vseh koncev domovine, me je zanimalo, kaj si o tem mislijo ljudje, ne pa politiki. Dobil sem čisto drugačno mnenje, kar je mogoče posledica tega, da smo na našem „terenu", o čemer pa močno dvomim.

Pa poglejmo, kaj so dejali nekateri:

Vladi Žardin iz Zagreba:

„Sin se dobro počuti pri vojakih, saj se je privadil na vojaško življenje." S sprejemom v kasarni in potem v Močilniku je bil zadovoljen, saj ni vedel, kako naj preživi dan s svojim sinom.

Rajko Vukotič iz Beograda pravi, da je prišel neobremenjen glede odnosov med Slovenci in Srbi, ker se v te stvari ne vpleta. Prvič je v Sloveniji in je zadovoljen s prireditvijo v Močilniku.

Skupina vojakov je veselo proslavljala v družbi Jasne Tanasijević, ki je prišla obiskat prijatelja z Dunaja.

Zlatko Šmida iz Vrbovca je dejal, da je večkrat vozil po Sloveniji. Zadovoljen je z organizacijo v kasarni in pravi, da je za vojake lepo poskrbljeno, pa tudi Vrhnika je lep kraj. Na Vrhniki niso prenočili, domov so se vrnili z vlakom.

Študentka iz Banjaluke je povedala, da je prvič v Sloveniji in na zaprisegi. V hotelu je dobila sobo.

Kako je potekala organizacija, je prezrla, saj je prišla samo zaradi fanta.

Fotoreportaža:
Andrej Drašler

Družina Šmida iz Vrbovca

Prišlo je dekle.

Mali vojak

Vrhniški šolniki na drugem mestu

Evica Brelih, sekretarka Občinskega sindikalnega sveta Vrhnika

V vrhniškem gospodarstvu doslej nismo imeli posebnih težav z nezadovoljstvom delavcev. Tudi v družbenih dejavnostih ne.

„Mislim, da nezadovoljstva ni predvsem zaradi dobrega obveščanja delavcev. V večini primerov dobro delajo sindikalne skupine, od katerih delavci izvedo vse, kar jih zanima. Tudi do povratnih informacij prihaja. Če se kar koli kje zaostri, sindikat in vodstvo lahko takoj ukrepata. Največkrat se takrat skličejo delni zbori delavcev ali pa se okrepi delo sindikalnih skupin. Pri obveščanju je namreč tako, da nobena pisana beseda ne more doseči tistega, kar živ pogovor. Ljudje so pač taki, da preberejo tisto, kar jih tisti hip zanima, še posebej pa tisto, kar je na kratko in razumljivo napisano. Pisati takih informacij pa še ne znamo. Mimogrede, preden preideva k prenovi, naj povem, da so teze še za funkcionarje napisane pretežko, za delavce pa še predolgo.

In če rečeva še besedo o osebnih dohodkih prosvetnih delavcev. Niso na Vrhniki na vrhu. So pa res takoj za Kranjem. To pa iz preprostega razloga, ker smo pač vztrajali pri osebnih dohodkih v družbenih dejavnostih na usklajevanju po enoti enostavnega dela.

Prav zato, ker že nekaj časa nimamo posebnih problemov, se poleg tistega forumskega dela bolj intenzivno ukvarjamo z izobraževanjem in pospeševanjem inovativne dejavnosti. Mislim, da imamo na obeh področjih kar lepe uspehe, če sodim po tem, da so delavci zadovoljni. Ker nimamo Delavske univerze smo mi pripravili tečaje jezikov, ki so zelo odmevni med delavci v delovnih organizacijah. Na ta način pa delavcem tudi vračamo del članarine. Tudi na področju inovativne dejavnosti smo že skoraj uspeli spremeniti miselnost, tudi vodilnih.

Mislim, da se je sindikat doslej preveč ukvarjal z vsem po malem, namesto da bi svojo energijo usmeril v tiste bistvene probleme, ki dejansko žulijo delavce. Zato je sindikat zdaj organizacija, ki nima moči in mnenje sindikatov ni za nikogar obvezujoče.

Če hočemo to spremeniti, moramo pripraviti program, ki ga bodo delavci sprejeli za svojega. Potem ne bo težav s članstvom in članarino, čeprav bi bila večja.

Pri bodoči organiziranosti bomo morali upoštevati, da težave združujejo ljudi. Pri nas to delno že upoštevamo in sklicujemo seje bolj po interesih. Zakaj bi sklicali sejo odbora, sveta ali komisije zaradi vprašanja, ki zanima enega ali dva člana. Drugi bi se ob tem dolgočasili in po nepotrebnem zapravljali čas, ker kaj koristnega ne morejo prispevati. Takih sestankov se že nekaj časa izogibamo in vsi so zadovoljni. Glede popolne ločitve od drugih družbenopolitičnih organizacij mislim, da ne bo šlo tako hitro. Navajeni smo na povezavo, navajeni na izmenjavo izkušenj in na ocene. Treba bo nekaj spremeniti v ljudeh ali pa dobiti neobremenjene.

Vsekakor pa bo treba večjo veljavo dati panožnim sindikatom. Saj sem že rekla, da podobni problemi združujejo ljudi. Le enotni in močni pa jih bodo lahko reševali. Pri tem pa bo treba dati sindikalnim delavcem veliko več znanja."

Pomagaj si sam

Tako so dejali krajani Švigljeve ulice v Borovnici in vzeli krampe in lopate v roke. Kot mi je povedal Andrej Bizjak, so se z izvajalcem del dogovorili, da bodo sami pripravili teren za asfaltiranje. Cesta je zelo strma, zato so imeli vedno težave pri pluženju, vzdrževanju, saj jim je voda velikokrat cesto „odnesla", tako da jo je bilo potrebno dobro vzdrževati.

Zato je asfalt res najboljša rešitev. Za akcijo se je odločilo 11 strank, eden pa se je strinjal in dokazal, da smo ljudje ljudje.

Krajani bodo asfalt financirali sami, material za nasipanje ceste in kanalizacijske cevi pa je prispevala KS. Kljub velikanskim vsotam denarja, ki so ga zbrali za gradnjo, vseeno ne bo pokrita vsa ulica, ampak samo sto metrov največjega klanca, drugod pa bo potrebno še gaziti po lužah.

Občani, ki potrebujete asfalt, zgledujte se po tem, saj se tako najhitreje pride do asfalta, brez odvečnega pregovarjanja in trkanja na vrata.

Andrej Drašler

SKUPŠČINA OBČINE VRHNIKA IN DRUŽBENOPOLITIČNE ORGANIZACIJE OBČINE VRHNIKA

VAS VABIJO

v krajevno skupnost Ligojna (Gasilski dom) na praznovanje občinskega praznika, ki bo v nedeljo, 7. maja 1989, ob 14. uri
s takimle sporedom:
— slovesnost ob prazniku občine s podelitvijo plaket Ivana Cankarja in srebrnih znakov OF;
— slavnostni mimohod gasilskih enot občine Vrhnika
— tovariško srečanje
Prevoz v Ligojno bo organiziran spred hotela Mantova ob 13.30.

Predsednik
skupščine občine Vrhnika
inž. Herman Bole

Zmagal je Janez

Neposredno izjavljanje v Sloveniji je pokazalo, da smo v razvoju politične kulture napredovali. Možnost izbire med dvema kandidatoma in to za tako visoko funkcijo je novost, ki je naši državljani niso vajeni, kar se je nenazadnje pokazalo tudi na volilnih listkih, ko so nekateri obkrižali „ZA“, ki je bil nekje v besedilu.

Izid glasovanja je marsikoga presenetil. Marko Bulc je bil favorit do dvanajste ure, ko so začeli po televiziji objavljati rezultate. Nato pa se je tehtnica obračala na Drnovškovo stran, ki so ga mnogi imeli za okras v predvolilnem boju. Le kaj je pripomoglo Drnovšku, saj ni bil ne partizan ne eden od kreatorjev našega povojnega socializma. Očitno je zmagala mladost, saj mladi še nimajo grehov na grbi. Kako se bo znašel v beograjski birokraciji, lahko samo ugibamo. Zaželimo mu srečo.

Kako pa smo volili pri nas.

Borovničani so bili zadovoljni z načinom glasovanja, saj so vsi po vrsti zatrjevali, da je taka pot prava pot do demokracije, ki pa je še daleč. Menijo, da bi bilo lahko več kandidatov. Vsi po vrsti pa se sprašujejo, kako bo „zmagovalec“ zastopal Slovenijo, saj se zadnji čas ni oziral na bazo v svoji republiki.

Zakonca Petrič, ki sta med najstarejšimi volilci v Borovnici in sta volila že v stari Jugoslaviji, pravita, da naj zmaga mlajši. Želita mu, naj ustvari tako Jugoslavijo, kot jo je Tito.

Andrej Drašler

štev. volišča	2	čas	seznam SO	število glasoval.		% udeležba	oddanih glasovnic	veljavnih glasovnic	Marko Bulc	%	Janez Drnovšek	%
1	Cankarjev dom, KS Center	10:42	529	529	468	88,5	529	456	208	45,6	248	54,4
2	obrat družbene prehrane, KS Center	20:02	555	555	479	86,3	556	458	216	47,2	242	52,8
3	Dom JLA, KS Center	20:04	372	372	282	75,8	375	267	127	47,6	140	52,4
4	Dom JLA, KS Center	10:39	370	370	302	81,6	375	282	139	49,3	143	50,7
5	Dom KS, KS Center	10:40	495	495	379	76,6	495	367	188	51,2	179	48,8
6	OK SZDL, KS Breg	10:40	529	539	471	87,4	529	454	203	44,7	251	55,3
7	PAP-delovna enota Vrhnika, KS Breg	10:39	553	553	437	79,0	554	430	211	49,1	219	50,9
8	Dom upokojencev, KS Vas	20:27	718	723	601	83,1	718	590	259	43,9	331	56,1
9	Iskra DO Antene, KS Vas	10:41	256	258	228	8,4	256	227	105	46,3	122	53,7
10	VVO-enota Hrib, KS Vas	10:42	305	305	259	84,9	305	252	121	48,0	131	52,0
11	Samoupr. stan. skupnost, KS Vas	19:30	244	244	216	88,5	244	208	83	39,9	125	60,1
12	OŠ Borovnica, KS Borovnica	20:23	351	351	324	92,3	351	317	154	48,6	163	51,4
13	OŠ Borovnica, KS Borovnica	20:24	590	590	483	81,9	591	465	196	42,2	269	57,8
14	OŠ Borovnica, KS Borovnica	20:19	250	250	215	86,0	250	210	83	39,5	127	60,5
15	OŠ Borovnica, KS Borovnica	20:28	282	283	244	86,2	286	238	84	35,3	154	64,7
16	Gasilski dom Breg, KS Borovnica	20:11	310	312	288	92,3	310	284	91	32,0	193	68,0
17	Žitko Franc, KS Borovnica	10:42	435	436	391	98,7	437	380	115	30,3	265	69,7
18	Žito-mlin Bistra, KS Borovnica	18:55	46	46	41	89,1	46	38	22	57,9	16	42,1
19	Gasilski dom Brezov., KS Borovnica	10:43	387	387	352	91,0	387	339	119	35,1	220	64,9
20	Trgovina Pokojišče, KS Borovnica	18:57	66	66	59	89,4	66	55	16	29,1	39	70,9
21	Zadružni dom Verd, KS Verd	20:13	618	618	563	91,1	618	546	209	38,3	337	61,7
22	Zadružni dom Verd, KS Verd	20:05	319	319	287	90,0	319	279	102	36,6	177	63,4
23	Zadružni dom Verd, KS Verd	20:12	337	338	308	91,1	342	298	142	47,7	156	52,3
24	Gasilski dom, KS Dragomer-Lukovica	20:22	1246	1252	1097	87,6	1248	1067	447	41,9	620	58,1
25	Gasilski dom, KS Log	19:42	810	810	719	88,8	811	698	307	44,0	391	56,0
26	Gasilski dom, KS Drenov grič	19:32	601	601	532	88,5	603	510	213	41,8	297	58,2
27	Zadružni dom, KS Stara Vrhnika	19:42	436	436	406	93,1	437	396	186	47,0	210	53,0
28	Kulturni dom, KS Bevke	18:48	456	456	441	96,7	458	417	199	47,7	218	52,3
29	Gasilski dom, KS Podlipa	19:33	351	352	329	93,5	352	325	114	35,1	211	64,9
30	bivša OŠ, KS Ligojna	19:49	320	321	305	95,0	322	291	87	29,9	204	70,1
31	Dom KS, KS Sinja gorica	18:46	288	288	279	96,9	289	272	122	44,9	150	55,1
32	bivša OŠ, KS Blatna Brezovica	20:00	231	231	220	95,2	233	213	118	55,4	95	44,6
33	bivša OŠ, KS Zaplana	20:26	175	175	166	94,9	178	160	36	22,5	124	77,5
			13931	13861	12171	88,5	13870	11789	5022	42,3	6767	57,7

Ugotovitve pregleda finančno materialnega poslovanja Skupnosti otroškega varstva Vrhnika od leta 1982 do 1988

Skupščina Skupnosti otroškega varstva Vrhnika je na 7. seji, 22. marca 1989, obravnavala informacijo o ugotovitvah kontrole finančno materialnega poslovanja skupnosti v letu 1987—1988 in bila seznanjena tudi z že znanimi ugotovitvami razširjene kontrole poslovanja za obdobje 1982—1986, ki jo je zahteval zbor delavcev DS SSS SIS in je v tem času še ni bila končala, sprejela sklep, da se v Našem časopisu objavi kratek povzetek ugotovitev kontrole in opis postopka nakazovanja nadomestil za osebne dohodke v času porodniškega dopusta.

Kontrolo finančnega materialnega poslovanja pri Skupnosti otroškega varstva Vrhnika je opravila Služba družbenega knjigovodstva v SR Slovenije in ugotovila:

— da je bilo v letih 1982 do 1988 iz sredstev Skupnosti otroškega varstva Vrhnika, namenjenih za nadomestila osebnih dohodkov v času porodniškega dopusta, nezakonito nakazano Avto motu društvu Vrhnika, kot sledi:

— v letu 82	838.018,15 din
— v letu 83	571.001,55 din
— v letu 84	1.737.503,25 din
— v letu 85	8.581.637,00 din
— v letu 86	24.573.719,00 din
— v letu 87	40.310.550,00 din
— v letu 88	14.371.180,00 din
SKUPAJ	90.983.608,95 din

— v ta namen so bile pri skupnosti otroškega varstva sestavljene neresnične listine, ki so bile zamenjane s pravimi, na podlagi katerih so bila opravljena nakazila,

— točno so bila lahko ugotovljena nakazila v letu 1982 iz obstoječe dokumentacije Skupnosti otroškega varstva Vrhnika, v letih 85, 86, 87 in 88 pa iz arhiva SDK Podružnica Ljubljana. Za leti 83 in 84 Službi družbenega knjigovodstva ni bilo mogoče ugotoviti in dokazati vseh nakazil AMD, ker je manjkala dokumentacija pri izpiskih žiro računa Skupnosti otroškega varstva, SDK pa na osnovi zakona ne hrani več te vrste dokumentov. Zato SDK sklepa, da je bilo del sredstev v letih 83 in 84 v primerih, ko dokumentacije ni bilo, nakazanih na AMD Vrhnika ter da bi, po dinamiki nakazil v ostalih petih letih, to lahko zneslo še enkrat toliko kot je bilo ugotovljeno.

Avto moto društvo je bilo v vseh teh letih od 1982 do 1988 upravičeno do nadomestila OD v času porodniškega dopusta le v enem primeru in sicer, delavka je bila odsotna v času od 13. 8. 85 do 12. 8. 86, za kar je Skupnost otroškega varstva Vrhnika nakazala AMD pripadajoča sredstva 14. 1. 87. Avto moto društvo je nezakonito prejete zneske v letu 87 in v letu 88 v skupni višini 54.681.730 din med nadzorom 23. 2. 89 vrnilo.

— Služba družbenega knjigovodstva ugotavlja, da je odgovorna oseba računovodkinja DS SSS SIS občine Vrhnika, ki je samostojno vodila računovodstvo Skupnosti otroškega varstva Vrhnika od leta 1981 dalje in to tem bolj, ker je ves ta čas vodila tudi računovodstvo AMD Vrhnika. Prek AMD Vrhnika je na tak način imela dostop do sredstev Skupnosti otroškega varstva Vrhnika. Svoje ugotovitve je Služba družbenega knjigovodstva odstopila za to pristojnim organom — Upravi za notranje zadeve v nadaljnjo obravnavo.

Z nezakonitim nakazovanjem sredstev Avto motu društvu Vrhnika Skupnost otroškega varstva Vrhnika ni bila finančno oškodovana, ker je postopek nakazovanja nadomestil osebnega dohodka v času porodniškega dopusta naslednji:

Vse občinske SOV združujejo sredstva za sprejete republiške programe otroškega varstva, tako imenovane skupne naloge, po enotni prispevni stopnji iz bruto osebnega dohodka po načelu delovnega mesta pri Skupnosti otroškega varstva Slovenije. Ta sredstva so namenjena tudi za refundacije nadomestil osebnega dohodka v času porodniškega dopusta, ki jih SOV Slovenije nakazuje vsaki občini na osnovi njenih dejanskih odhodkov za porodniške dopuste. Med letom SOV Slovenije nakazuje občinskim SOV akontativne zneske na podlagi porablje-

Nadalj. na 5. strani

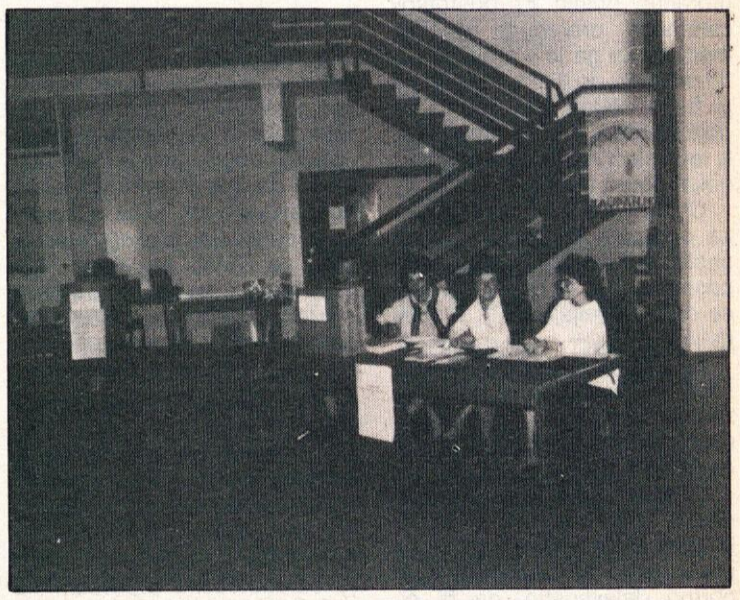

Volišče v Borovnici

Zakonca Petrič iz Borovnice sta najstarejša volilca v KS

Oddelek za delovno usposabljanje otrok v Podlipi

Na Vrhniki že 25 let uspešno deluje osnovna šola s prilagojenim programom (ŠPP). Je enota pri osnovni šoli Ivan Cankar in zajema populacijo otrok, ki so mejno inteligentni, in lažje duševno prizadete otroke. Šolski okoliš je dokaj velik, saj zajema kar tri občine: Vrhniko, Logatec in Ljubljana Vič-Rudnik. Prav zaradi širokega okoliša se od skupno 58 učencev kar 61 % učencev vozi v šolo. Vzgojno-izobraževalni program je prilagojen psihofizičnim sposobnostim posameznikov. Ti učenci končajo 8. razred in se vključijo v skrajšane programe srednjega izobraževanja ali pa se zaposlijo.

Ves čas delovanja ŠPP pa je bilo med razvrščeno populacijo otrok tudi nekaj takšnih, ki so bili zmerno in težje prizadeti. Ker so bili to le posamezniki, so se vključevali v razrede ŠPP, v katerih so bili individualno obravnavani. Poskušali smo jih opismenjevati, jim nuditi dodaten pouk tehnične vzgoje in jih privajati na čim več zaposlitvenih tehnik. Žal pa smo se zavedali, da tem otrokom ne nudimo ustrezne obravnave. Po drugi strani pa smo tudi ugotavljali, da imamo v šolskem letu 1988/89 kar pet takšnih otrok na šoli. V razvojnem oddelku pri VVO pa je bilo vključenih še 7 zmerno in težje prizadetih otrok, od katerih so bili 4 že šolski obvezniki. Starši teh otrok, katerih starševska naloga je mnogo težja in odgovornejša, pa so bili v dvomu, ali otroka oddati v Zavod na Ig ali v Jarše ali ustanoviti takšen oddelek v občini.

Center za mentalno zdravje v Ljubljani, ki ima v zadnjih desetih letih točno evidenco teh otrok, je bil pobudnik sestanka aprila lani, na katerem so sodelovali predstavniki osnovne šole, ŠPP, občinske izobraževalne skupnosti, NZD in starši. Prav na tem sestanku se je pokazalo, da smo napredna in humana družba in tudi ob nepravem ekonomskem času z veliko dobre volje in prizadevnosti ter z osebnim angažiranjem posameznikov lahko rešimo na videz še tako nerešljiv problem. Začeli smo iskati ustrezne lokacije, ki pa je v centru Vrhnike nismo našli. Kot najboljša se je pokazala rešitev v Podlipi, kjer naj bi prenovili nekdanjo podružnično šolo.

Uspelo nam je, da smo letošnji dan žena praznovali zares slovesno. Takrat je bila šola v Podlipi že pripravljena in že smo lahko sprejeli otroke.

Šola je prijetno urejena in človek se nehote spomni besed pisateljice Pearl S Buck: „Učiti se more samo srečen človek“! Ti otroci pa so v Podlipi zares srečni. To se jim vidi v očeh in kar nekam neradi ob 14. uri odhajajo domov.

Jana Vilfan,
vodja oddelkov ŠPP

Še enkrat bombastični naslov:

Zakaj so Domžale paradiž in Vrhnika pekel?

Pod tem naslovom je bil objavljen članek v GV št. 11, 24. marca 1989, ki tendiciozno, neresnično, na pamet, brez kakršnega koli preverjanja in večkrat v protislovju sam s seboj prikazuje občino Vrhnika kot strah za obrtnike.

Članek je skrajno neresen, napisan pa tako, da je nanj težko odgovoriti na kratko, ker iz vsebine izhaja ne samo, da pisci Peter Mirkovič, Bogi Pogačnik, Miša Sovdat in Aleš Stergar niso seznanjeni z dejanskim stanjem drobnega (zasebnega) gospodarstva v občini Vrhnika, hkrati tudi ne z osnovnimi predpisi davčne in druge zakonodaje ter pristojnostmi posameznih družbenopolitičnih skupnosti, republike in občin. Pa pojdimo po vrsti:

Izjava tovariša Počivavška je kontradiktorna, ko po eni strani govori, da je njihova davkarija ena najstrožjih v Jugoslaviji, po drugi strani pa Ribničanom svetuje, naj ne zadušijo obrti z davki, ko pa vemo, da imamo za vso Slovenijo enak davčni sistem in dogovor o usklajevanju davčne politike za obdobje 1986 do 1990, ki se v bistvu ne razlikuje med posameznimi občinami, sploh pa ne med občinami ljubljanske regije, ki imajo usklajene odloke o davkih občanov z regijskim dogovorom glede stopnje, davčnih olajšav in drugih določb, kamor spadata tudi občini Domžale in Vrhnika. Sprašujemo se, kje je sedaj tista mila davčna politika. Ali se morda ta politika kaže v izvajanju „najstrožje davkarije v Jugoslaviji"; vendar pri tem ne gre nekaj skupaj. Ali ne razumemo, kaj je davčna politika, kaj pa uveljavljanje davčnih predpisov.

O šušmarstvu pa ne bi govorili, ker je to splošen problem, ne samo slovenski, ampak tudi jugoslovanski; vzrokov pa je toliko, da bi to zahtevalo zelo obširno samostojno razpravo; tudi občina Domžale ni brez šušmarjev.

Izjava, da vrhniška obrt, družbena in zasebna, ustvarja komaj 1,4 odstotka občinskega proračuna, je absurdna in naravnost smešna. Družbena ga sploh ne ustvarja, zasebna obrt pa je v letu 1988 dala v občinski proračun polnih 47 odstotkov celotnega proračuna občine, medtem ko ga je v prejšnjih letih od 25 % do 37 %. Pri tem pa je treba dodati, da stopnja za obdavčitev ni bila spremenjena. Iz tega sledi, da se zasebna obrt dokaj dobro razvija.

Občina je s spremembo odloka o davkih občanov sprejela naslednje davčne olajšave za pospeševanje in razvoj zasebne obrti, ki veljajo od 1. 1. 1986 dalje:

a) razširjena je davčna olajšava na pavšaliste za posamezne gospodarske „deficitarne" dejavnosti od 20 % do 40 % odmerjenega davka;

b) davčna olajšava za začetnike je razširjena tudi na obrtnike postranske dejavnosti, če se preusmerijo ali začnejo redno obrtno dejavnostjo, da bi čimveč obrtnikov postranske dejavnosti pridobila za redno obrtno dejavnost in

c) davčna olajšava za vlaganja sredstev za nabavo in posodobitev osnovnih sredstev za razširitev dejavnosti, ki je bila določena za posamezne vrste gospodarske dejavnosti po stopnjah 5 %, 10 % in 15 % je razširjena na vso obrtno dejavnost, ki se ji davek odmerja po dejanskem dohodku in je določena v največji dovoljeni višini po stopnji 25 %. Pri tem je treba povedati, da je ta olajšava višja v občini Vrhnika kot pa v občinah ljubljanske regije, ki imajo še vedno določene selekcionirane stopnje za posamezne vrste dejavnosti po stopnjah 5 %, 10 % in 15 %, tudi občina Domžale in je občina Vrhnika v tem primeru v bistvu kršila regijski dogovor v korist zasebne obrti in za razvoj zasebnega drobnega gospodarstva.

Vse preostale olajšave pa so v celoti usklajene z dogovorom o usklajevanju davčne politike, ki so ga sprejele vse občine v Sloveniji z regijskim dogovorom, tako tudi občina Domžale, ki ima tudi za začetnike določene enake olajšave kot občina Vrhnika in vse slovenske občine.

Povedati moramo še to, da so davčne olajšave vseh vrst znašale skupaj 21,3 % od skupno odmerjenega davka od zasebne obrti v občini Vrhnika v letu 1988. Navedba, da obrtniki bežijo iz občine Vrhnika, je popolnoma neresnična in iz trte izvita in nam ni jasno, kje so novinarji dobili tak podatek, ki so ga tendenciozno prikazali. Za navedene tri primere, ki jih navajajo, pa velja tole: V Čabar je „pobegnil" popravljalec dvigal, ki je bil v naši občini prijavljen fiktivno tako, kot je sedaj v Čabru; moral pa bi plačevati družbene obveznosti v občini Ljubljana Bežigrad, kjer ima stalno bivališče. Fiktivno prijavljenih je bilo še nekaj obrtnikov in smo štirim že odvzeli obrtno dovoljenje (po pogovoru z njimi) in jih odstopili pristojnim občinam; tudi omenjeni obrtnik bi bil, če ne bi bil prej „pobegnil". Za avtoprevoznika nam ni znano, kdo bi to bil, ki je „pobegnil" v Buzet; omenjeni zidar pa je „pobegnil" zaradi stalne naselitve v Ohridu, ker ima baje tam domicil.

Če pogledamo na to za občino pompozno „ugotovitev" novinarjev, moramo dati nekaj uradnih podatkov, ki so vsakemu novinarju na razpolago, da lahko preveri resničnost. Od 1. 5. 1986 pa do 31. 12. 1988 je v občini prijavilo vse vrste zasebne dejavnosti skupaj 162 zasebnikov, odjavilo v tem času pa 121. Število se je tako v tem obdobju povečalo za 41 nosilcev samostojne dejavnosti. Pri tem je treba povedati, da so vzroki za odjave bili sila različni, in sicer: zaradi upokojitve, preselitev v drug kraj, odvzem obrti zaradi fiktivnih prijav prebivališča v občini, neuspešno opravljanje dejavnosti (več primerov opravljanja dejavnosti je bilo samo nekaj mesecev ali kvečjemu eno leto), zaradi prenehanja oz. odpovedi naročil izdelkov ali storitev, neprilagajanja novim zahtevam tržišča, ki zahteva nove proizvode, pomanjkanje samoiniciativnosti, prenehanje zaradi smrti ali trajne nezmožnosti za delo zaradi bolezni, prijava obrti le za nekaj časa zaradi pridobitve manjkajoče delovne dobe zaradi upokojitve, pomanjkanje poslovnih prostorov in gradbenih zemljišč, predvsem ko gre za razširitev dejavnosti. Občina ima izredno skromno površino za kakršne koli gradnje, ker je skoraj že vse pozidano; predvsem pa zato, ker so ostala zemljišča v občini v prvem območju kmetijskih zemljišč in to celo močvirnata. Izjemoma so vzroki za odjave obrti tudi prevelike družbene dajatve in še to predvsem obremenitve s prispevki za sise, zlasti za prispevek invalidsko pokojninskega zavarovanja, ki je v pristojnosti SPIZ za vso Slovenijo. Primerjati vrhniško občino z domžalsko je v glavnem nemogoče. Prva razlika je že v številu prebivalstva, ki ga je v domžalski občini 40 tisoč, v vrhniški pa 20 tisoč, drugič je dejstvo, da ima domžalska občina eno najdaljših tradicij na območju sedanje Slovenije, če ne najdaljšo v obrti, da ne govorimo o („davčni politiki") izvajanju davčnih predpisov v šestdesetih in sedemdesetih letih.

„Sicer pa je že v članku v glavnem odgovor na uspeh zasebne obrti v občini Domžale." V občini Vrhnika ni take tradicije, vendar pa še z nobenim obrtnikom nismo odklonili pogovora v uradnih ali pa tudi v neuradnih dneh, tudi predsednik skupščine, zlasti pa ne predsednik izvršnega sveta.

Sprašujemo pa se še, kakšnemu dobičku se občina Domžale odpoveduje pri gradnji obrtne cone? Ali mar občina z gradnjo obrtnih con lahko ustvarja dobiček?

V zvezi z nekaterimi navedbami pa so novinarji v protislovju sami s seboj, ko v nadaljevanju članka povedo, da sami davki niso pretirano visoki, da so glavno breme prispevki za sise in da gre le četrtina dajatev v občinsko blagajno, sicer pa, kot sami ugotavljajo, je delež prispevkov enak v obrti kot v družbenem sektorju. Ker navedbe, ki so jih štirje novinarji napisali v omenjenem članku, niso resnične, posebno glede navedb za občino Vrhnika, si morajo sami odgovoriti, kje je po njihovem mnenju pravi vzrok, da se obrt v občini Vrhnika ne razvija. Mi menimo, da se kljub vsem težavam, predvsem pomanjkanju poslovnih prostorov, število obrtnikov postopma in vztrajno le širi.

Novinarji pa, če že pišejo o takih temah, ki jih ne poznajo, bi se morali najprej seznaniti s tem področjem dela, zlasti pa z dejanskim stanjem občine, o kateri pišejo.

Izvršni svet občine Vrhnika

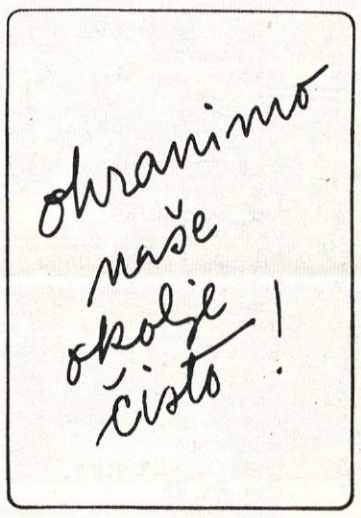

OBČINSKA KONFERENCA SZDL VRHNIKA
Žirija za podeljevanje priznanj OF

Predlog dobitnikov priznanj OF za leto 1989

Žirija za podeljevanje priznanj OF pri OK SZDL Vrhnika je 11. 4. 1989 pregledala in obravnavala vse prispele predloge kandidatov za dobitnike srebrnega priznanja OF za leto 1989.

Ugotovljeno je bilo, da so do predvidenega roka prispeli 4 predlogi:

1. Dane Makovec — predlagatelj SKOCES
2. Andrej Mattias — predlagatelj KK SZDL Vrhnika-Vas
3. Josip Ružič — predlagatelj OO ZZB NOV Vrhnika
4. Jože Jesenovec — predlagatelj KK SZDL Dragomer-Lukovica;

po razpisnem roku pa še trije predlogi:

5. Majda Mele — predlagatelj IO P OK SZDL Vrhnika
6. Društvo prijateljev mladine Vrhnika — predlagatelj IO P OK SZDL
7. Marina Japelj — predlagatelj Svet KS Ligojna

Žirija je skrbno pregledala vseh sedem predlogov ter po obravnavi soglasno odločila, da so vsi predlogi umestni in kvalitetni ter predlaga P OK SZDL Vrhnika, da potrdi vseh sedem predlogov možnih kandidatov za dobitnike srebrnih priznanj OF za leto 1989. Ti so:

1. **Društvo prijateljev mladine** za dolgoletni vsestranski razvoj mladine v občini Vrhnika. To društvo je znalo pritegniti in organizirati vse dejavnike v občini za razne aktivnosti otrok in mladine, predvsem za čimboljši izkoristek njihovega prostega časa in krepitev prostovoljnega dela.
2. **MARINA JAPELJ** za dolgoletno dosledno delo v družbenopolitičnih organizacijah KS Ligojna. Začela je kot aktivistka krajevne konference SZDL Ligojna, kjer je uspešno delovala v samoupravnih organih, sedaj pa aktivno vodi to KK SZDL že dve mandatni obdobji.
3. **JOŽE JESENOVEC** za prizadevno in stalno družbeno dejavnost v KS Dragomer-Lukovica, posebno pa še za delovanje na kulturnem področju, saj brez njega ne bi bilo Mešanega pevskega zbora Dragomer-Lukovica.
4. **DANE MAKOVEC** za dolgoletno uspešno delo na področju cestnega gospodarstva v občini Vrhnika ter odgovornega odnosa do reševanja cestne problematike v posameznih KS. Aktiven je tudi v samoupravnih organih in DPO KS Vrhnika-Center.
5. **ANDREJ MATTIAS** za dolgoletno in požrtvovalno delo v svetu KS Vrhnika Vas. S svojim zagnanim in aktivnim delovanjem je veliko pripomogel k razvoju same KS, aktiven pa je tudi v raznih organih v občini.
6. **MAJDA MELE** je bila zaposlena na Vrhniki že od začetka šestdesetih let do upokojitve. Od leta 1980 dalje je uspešno vodila ekspozituro Službe družbenega knjigovodstva na Vrhniki. Njeno uspešno strokovno delo in razumevanje je pripomoglo k razreševanju zapletenih problemov na družbenoekonomskem področju naše občine.
7. **JOSIP RUŽIČ** za prizadevno in vestno delovanje v KS Verd, kjer je aktivno deloval na področju SLO in DS. Vključeval se je tudi v samoupravne organe in DPO v občini, posebno še v krajevni organizaciji ZZB NOV Verd.

Predsednik žirije:
Jože Pivk

O mladih in njihovi problematiki

V tem članku bi rad navedel nekatere slabosti in predloge za večjo aktivnost oziroma zavzetost mladih za premagovanje njihovih poglavitnih težav. Kljub temu, da ima tudi ZSMS svojo zgodovinsko pot, ki se je vijugala in spuščala ter dvigovala, trdim, da ZSMS še vedno išče svoj smisel, svoje programske možnosti oziroma, kolikor poznam mlade, ker sem tudi sam še mlad, išče sama sebe.

Najslabše pri tem je to, da v njej ni enotnosti in povezanosti, kar da slutiti, da ZSM Slovenije še dolgo ne bo zmožna povezati mladih iz vseh okolij naše družbe pod svoje okrilje ali pa celo nikdar. Njeno sedanje delovanje je osredotočeno predvsem na intelektualni del, to je srednje in visokošolsko mladino oziroma fakultete, medtem ko dejavnost mladih v združenem delu, krajevnih skupnostih in občinah ni čutiti. Vsekakor je prav, da tudi ZSM Slovenije izboljšuje ali izpopolnjuje svojo strukturo, da razmišlja o tem, da potrebujemo strokovni kader in da je vse drugo povožena iluzija, vendar pa brez povezave z mladimi iz združenega dela je to samo polom brez uspeha.

Verjetnost resnice sloni na dejstvih, ker se sedanja opredeljenost mladine bolj nagiba v negativno smer kot v smer iskanja in odprave napak, koristnih za našo družbeno skupnost. Mladi morajo dojeti, da tudi ta čas zahteva od njih določeno angažiranje in samoodpovedovanje nepomembnim stvarem. Tudi to je en del revolucije, ki še traja. No, nedvomno je res, da se je v zadnjih treh letih ZSM Slovenije spopadla z dokaj težkimi in prikritimi vprašanji, posegla na področja, ki so nam bila ali tabu ali celo prepovedane oziroma nedosegljive teme. Zato sem prepričan, da želi ZSM Slovenije stopati po poteh demokracije, brez političnih struktur pred ali nad seboj, vendar ne sme omahovati pri upoštevanju osnovnih vrednost demokracije, to je humanosti. Vse preveč je čutiti dvojnosti in neodločnosti, to je ozka opredeljenost do samostojne suverenosti slovenskega naroda do drugih narodov in narodnosti, drugo pa je širjenje njenih idej in zahtev v ves jugoslovanski prostor, bolj verjetno zaradi samodokazovanja po zahtevah za spremembo političnega pluralizma v naši družbeni skupnosti. Vse te aktivnosti, povezave tudi z odborom za varstvo človekovih pravic, o katerih se je razpravljalo na vseh nivojih tako v Sloveniji kot v drugih republikah in pokrajinah ter organih federacije, so okrepile moralno moč ZSM Slovenije, saj si je s tem pridobila ogromno zagovornikov ali privržencev vseh starosti in poklicev. Vendar, opozarjam! To je zgolj teoretično, resda opazno, vendar neoprijemljivo. Kajti tako kot ZSM Slovenije želi polno demokracijo, toliko bliže je anarhiji. Namesto vztrajnosti pri poskusih prodora mladih v vene našega gospodarjenja, v ekonomijo poslovanja, v smeri sprememb ideologije in miselnosti vseh in vsakogar, v razvijanju inovativnosti se raje ubada s pranjem umazanega perila oziroma s protinapadi na vse in na vsakogar, ki ne razmišljajo tako kot ta trenutek razmišlja republiška konferenca ZSM Slovenije. Ob tem pozabljajo, da je bila in je še vedno tudi RK ZSM Slovenije forumska organizacija, s posamičnimi ambicioznimi ljudmi, katerim je bila večkrat poglavitna skrb prodor v slovenski in jugoslovanski politični vrh. To pomeni, da mora RK ZSM Slovenije najprej reorganizirati svoj forum. Žal pa to ne bo mogoče s takšnimi dejavnostmi, kot jih trenutno prikazuje predsedstvo RK ZSM Slovenije. Ob tem načinu se čuti nekakšna zahteva po samostojnosti, kot politična stranka, kar pa ni tuje in se takšno razmišljanje že nekaj let stihijsko podpira. V čem je pravzaprav bistvo problematike mladih? To je premajhna vztrajnost, volja do dela, programskih nalog in ciljev. Za primerjavo se ozrimo malo v preteklost. V povojnem obdobju je bilo delo mladih frontno organizirano, se potem v 60. letih spremenilo v klubsko dejavnost, v 70. letih so prevladale interesne dejavnosti, v teh zadnjih letih pa se rojevajo alternativne smeri in pa vse bolj se pojavljajo medsebojni konflikti OO ZSMS do RK ZSM Slovenije, le ta pa tudi zavrača idejnopolitične zasnove in skupna načela z ZK Slovenije oziroma ZKJ kot tudi opredeljenost do SZDL, njene vloge in pomena v slovenskem prostoru. Ob tem dvomim, če zmore ZSM Slovenije zagotoviti večinsko podporo v takšni opredelitvi svoje strategije, morda načeloma, ob predstavitvi programa, pa še to teoretično, v praksi gledano pa organizacijsko ni zmožna izpolniti svojih konkretnih obveznosti v življenju.

Mislim, da sem v tem povzetku povedal vse. Vse dokler pa bodo obstajala nasprotja in protislovja znotraj mladih, v njeni organizaciji, smo lahko prepričani, da v takšnem nesoglasju in neenotnosti tudi rezultatov ne more biti. In še nekaj, ob tem ne moremo govoriti o organizaciji mladih, ko pa je to zgolj stihijska oblika ideoloških nasprotij in kreiranje določene politike nekaterih intelektualnih članov mladega rodu. Zato postavljam vprašanje, kakšen smisel ima sedaj ZSMS, da že tako kritično temperaturo še dviga? Od vseh teh raznoraznih političnih zahtevah in nedorečenih dialogov se slovenski narod gotovo ne bo okrepil. Za zahteve po ustavni spremembi pravne zakonodaje in za sistemske spremembe so potrebni ustrezni predlogi, dopolnila na osnovi demokratičnega dialoga, ne pa rušilni orkan. Pomanjkljivosti so še in to se je pokazalo ob ljubljanskem vojaškem procesu, vendar koliko je še takšnih problemov, v katerih pa pozabljamo in puščamo ob strani tisoče mladih z njihovimi problemi, tako brezposelnosti, družinskih razmer zaradi finančnega stanja in stanovanjskega problema itd., ob tem pa še milijonske armade socialno ogroženih družin delavcev in še bi lahko našteval. Samo kritizerstva na račun slovenske ali jugoslovanske vlade niso rešitev. Pomembna sta lastna angažiranost in ustvarjalnost. Z napadi ZSM Slovenije na ZK Slovenije in SZDL se pojavi neka dilema, namreč, negiranje svoboščin in demokracije ter trditev, da je v nedemokratični družbi in nedemokratični državi, direktno izziva in kliče nevarnost, vemo pa, od kod in kako lahko pride takšna nevarnost ali drugačna varnost. S takšnim načinom mišljenja mladina bolj izgublja bitko kot si predstavlja. Namreč, demokracijo, v brezpravnem neredu, si je svetovno gledano vsak prisvojil ali podredil po svojem mnenju, možnostih in položaju in jo tako tudi uzakonil, zato pozivam vso jugoslovansko mladino, da potrebujemo sedaj mir, svobodo, ustvarjalnost, predvsem pa pamet, kajti demokracije je imel do sedaj vsak toliko, kolikor si je je le želel, si jo ustvaril, in tudi v prihodnje ne bo slabše. Ta problematika bo obstajala vse dotlej, dokler ne bo mlad človek s svojim znanjem, strokovnostjo in ustvarjalnostjo ter inovativnostjo v središču dogajanja, to pa pomeni, da bo morala ZSM spremeniti 90 % neaktivnost in neustvarjalnost v vsaj 30 do 35 % aktivnost in ustvarjalnost, pa bo to nedvomno velik uspeh za mlade, pa tudi za vso našo družbeno skupnost. Ustvarjalnost in dialog sta kažipot v prihodnosti, v jutri. Ob navedenem ostajata čas in prostor za premišljevanje.

Marjan Pečan

Nedorečenost mladih

S tem člankom ne želim zgolj kritizirati stanja oziroma mrtvila, ki je prostorsko posegel tudi v vrste mladih, kot odgovor na krizne razmere v vsej družbeni skupnosti. Bolj zaskrbljujoče je da tega mladega rodu nismo več sposobni motivirati in ga usmerjati. Spoznati moramo resnico, da ta mladi rod ne zanima več polpretekla zgodovina razvoja Jugoslavije, temveč želijo pridati svoj smisel in verzijo prihodnjega načina življenja, seveda, če jih bomo skušali razumeti in z njimi tudi najti ustrezen dialog. Tega pa očitno v tem času nismo zmožni. Niti osnovne šole nimajo več časa, da bi v okvirih svojih učnih programov namenili več pozornosti mladih v tistem smislu, da bi mladim povsem realno in plastično prikazali naš svet in jim tako položili na srce dejstvo, da je vse to že boj za lasten obstoj, brez omanovanja in kompromisov. Vse nas je povozil čas, tako ali drugače, ostale pa so rane, ki jih moramo pozdraviti, kajti v nasprotnem primeru bo naše življenje še veliko težje. Odraz brezbrižnosti in neodgovornosti je tudi pokazal 2. ponovljeni postopek temeljne kandidacijske konference ZSMS Vrhnika, ki tudi po tem ni prišlo do sprememb. Krivdo pri tem mora nositi dosedanje predsedstvo, kajti že v postopkih evidentiranja so se dogajale kaj čudne reči zaradi opredelitev posameznikov za vodenje visoke občinske politike. Volilna konferenca je to samo potrdila, kajti od 23 OO ZMSS se jih je udeležilo 12, to pa je ravno čez polovico in toliko, da je bila sklepčnost zagotovljena. Sicer pa je že v samem uvodnem poročilu dosedanji predsednik OK ZSMS Vrhnika poudaril, da mladina ne bo več gradila na frontnosti in da je taka oblika samo še preteklost. In tudi sam je s tem potrdil, da so rezultati, pa kakršnikoli so že odraz stihijskega dela posameznikov, zaslužni za to pa so sekretar OK ZSMS pa še morebiti kdo. Žal pa je, lahko tudi to utopija, če so v samem predsedstvu različna mišljenja, pa še to potem ostane deljivo in neizvedljivo. Glede na sam izbor kandidatov in postopke evidentiranja je bilo veliko ugovarjanja in nasprotovanj, kajti OK SZMS ima kaj slabe odnose z drugimi občinskimi DP organizacijami in društvi in ne nazadnje tudi določenimi institucijami.

Tudi 2. ponovljena temeljna kandidacijska konferenca ZSMS Vrhnika je imela svoj čar. Le ta se je pokazal po 2. krogu volitev, ko nobeden od kandidatov, tako Jože Zorman kot Andrej Drašler nista dobila dvotretjinsko večino in je Jože Zorman predlagal takojšnjo spremembo poslovnika, v nadaljevanju pa očital predsedstvu, da niso zagotovili razgovora evidentiranih kandidatov po krajevnih skupnostih, primerjava z ameriškimi predsedniškimi volitvami, ni kaj!

Verjetno bi bil tudi sam konec 2: ponovljene temeljne kandidacijske konference komedijsko zaključen, če ne bi ostal še naprej predsednik OK ZSMS Vrhnika Ciril Hrovatin, ki je že v samem začetnem uvodnem delu opozoril, da odhaja na drugo dolžnost in da ima preveč drugega dela, tako da mu ga bo za svojo mladino zmanjkalo, ni kaj, poglavitna je visoka politika na RK ZSMS v Ljubljani. Komentar k temu ni potreben.

Ker pa je konec te štorije OK ZSMS Vrhnika takšen, pa lahko pridam nekaj dramatičnih in psiholoških vložkov o tem, o čem vse ne odloča, pa bi bolj morala zavzemati stališča in se boriti OK ZSMS Vrhnika.

Premalo je kontaktnih pogovorov in srečanj z osnovnošolsko mladino, ni več ustreznih akcij, premalo se išče komponent sodelovanja in razčlenitve problematik enedelovanja mladih po krajevnih skupnostih, mlade v združenem delu vse bolj prepuščamo toku časa in tako izgubljamo poglaviten kader, veliko je mladih družin s stanovanjsko problematiko, imamo brezposelne mlade strokovnjake in še in še.

Funkcija na občinski ravni bi ne smela biti samo funkcija, mora pomeniti delo, obveznost in odgovornost, žal pa se marsikdo zavzema zgolj za kariero.

Marjan Pečan

Turizem nas bogati
Slovenija

Kaj je in kaj želi pododbor za varstvo človekovih pravic v Logatcu

V Logatcu je bil 16. januarja 1989 ustanovljen Pododbor za varstvo človekovih pravic. Logaški pododbor je edini v notranjski regiji in ni lokalno omejen.

Predsedstvo OK ZSMS Vrhnika in še nekaj individualnih občanov iz naše občine je že pristopilo k temu pododboru.

Zaradi zainteresiranosti in slabe informiranosti občanov Vrhnike objavljamo programsko izjavo in smernice, da bi se seznanili z delom pododbora. Prilagamo tudi spisek do sedaj ustanovljenih pododborov. Občani, ki se želite vključiti v pododbor, izpolnite pristopno izjavo, ki jo lahko dvignete v prostorih OK ZSMS Vrhnika in v pizzeriji Pirrot v Borovnici.

Če bo zanimanje za članstvo v pododboru veliko tudi v naši občini, bomo lahko ustanovili svoj pododbor.

Član logaškega pododbora za varstvo človekovih pravic:
Jože Zorman

Ker je delovanje Odbora za varstvo človekovih pravic večini ljudi dobro znano, ker je prvi človek Odbora Igor Bavčar ob volitvah za člana predsedstva Slovenije tudi v Logatcu doživel nesporno podporo (delegati na občinski kandidacijski konferenci so mu dali 22 glasov, toliko kot Ribnikarju) ne želimo posebej dokazovati svojih dobrih namenov in upravičenosti našega obstoja. Programska izjava pododbora je bila na več načinov objavjena, še dodatno pa smo jo pojasnjevai v časipisih Delo in Logaške novice. Delo pododbora je vse od ustanovitve 16. januarja letos javno, o vseh sestankih in sklepih smo in bomo obveščali logaško in slovensko javnost. Naši sestanki so odprti za vse, ki želijo sodelovati, sestajamo pa se v logaški knjižnici vsak zadnji petek v mesecu in če je potrebno. Sodelovanje v pododboru ni vezano na nazorska, politična in druga prepričanja, odprto je tako za komuniste kot za njihove nasprotnike, za verne in ateiste, za delavce, izobražence in kmete ter vse druge občane in državljane. Pododbor ni in ne želi biti nikogaršnja avantgarda. Pododbor ni stranka: najprej zato, ker združuje v sebi tudi ljudi, ki ne pristajajo na strankarski sistem ali se vsaj ne želijo povezovati v stranko, drugič pa zato, ker nam tega ne dopušča ustava. Ker mnoge žuli vprašanje, ali smo del SZDL, je treba odgovoriti: niti odbor, potemtakem niti naš pododbor ni nastal znotraj SZDL in ne deluje v njej. Podpira pa vsa njena prizadevanja za prenovo v tisti smeri, ki bo dejansko zagotavljala enakopravne možnosti vsem državljanom in njihovim predstavnikom za vplivanje na pomembne družbene odločitve. Zvezi komunistov nasprotujemo toliko, kolikor si v družbi še lasti monopolno in avantgardno vlogo, ne odrekamo pa ji pravice obstoja niti ne mislimo, da je čista negativnost, stalinizem in sinonim za vse slabo. Zveza komunistov, če se namerava spremeniti, tako kot zagotavlja, je za večino nas čisto spodoben in spoštovanja vreden nasprotnik, v zadevah, kjer je mogoče v javni debati doseči soglasje, pa tudi zaveznik v prizadevanjih za boljše življenje vseh in vsakogar.

Izvršilni odbor pododbora se je na svojem prvem rednem zasedanju 27. jan. 1989 opredelil za naslednje **oblike delovanja:**

1. Izvršilni odbor se sestane enkrat mesečno (zadnji petek v mesecu) in kadar je potrebno. Zasedanja so javna, kar se zagotovi prek lokalnih in osrednjih medijev in z interno obliko (plakati, razglasi).

2. Zasedanja pododbora so v obliki „klasičnih sestankov" ali kot prireditve oz. politični (tudi kulturni) dogodki (predstavitve knjig, oseb, problematike . . .)

3. Pododbor **deluje** tudi z javnimi izjavami oz. sporočili.

4. Pododbor deluje prek svojih individualnih članov tudi tako, da ti zastopajo stališča pododbora oz. njegovega IO bodisi da so to v pododboru večinska stališča prav tako in z isto pravico pa tudi stališča, ki so v pododboru manjšinska — v institucijah sistema, katerih člani so oz. v javnih zasedanjih organov oblasti. Na takih mestih imajo pravico do besede in argumentiranja, ne morejo pa glasovati.

Vsebine delovanja:

1. Človekove pravice in svoboščine (predstavljanje problematike in da v konkretnih primerih: J.B.T.Z. in „domači" primeri)

— predstavitev Janeza Janše (v ponedeljek, 27. februarja)

— Goli otok in dachauski procesi (večer z Igorjem Torkarjem in Brankom Hofmanom 22. februarja ob 19. uri)

— predstavitev Bavconovega sveta pri RK SZDL (lahko v sodelovanju z OK SZDL) in Zbornika o človekovih pravicah (marec)

— pravica do svobode veroizpovedi

— primeri kršenja človekovih pravic v Logatcu

— otroci in njihove pravice

— .....

2. Politične in gospodarske pobude:

— predstavitev novih družbenih gibanj (ekologi, mirovniki) in političnih zvez (Slovenska demokratična zveza, Slovenska socialdemokratska zveza, Zveza slovenskih kmetov . . .)

— prenova „starih" DPO z ustreznimi gosti (npr. Kučan, Smole, Žakelj, Kreft, Pahor, Baškovič, Šuklje, Mojca Drčar-Murko, Sonja Lokar . . .)

— kmetijska problematika (skupaj s Slovensko kmečko zvezo; kako pregnati Stalina iz gozda?)

— novi gospodarski tokovi in možnosti logaškega gospodarstva (možni gostje: Stanovnik, Ribnikar, Bajt, Mencinger . . .)

— predstavitev novogoriškega gospodarskega projekta OMEGA (Agea) (lahko skupaj z občinsko ZK)

— drobne proizvodne enote

— spremembe slovenske in jugoslovanske ustave (volitve . . .)

— varovanje pravic in svoboščin državljanov Slovenije, ki niso Slovenci

— .....

Sklepi, pobude, sporočila za javnost

a) Treba je že na začetku delovati odmevno, tudi programsko pogumno (z gosti, ki so težje dosegljivi), in odločno, kar naj spodbudi naše občane, da bodo z zaupanjem predložili svoje primere in pobude ob realnih možnostih za njihovo reševanje. Ob tem je samoupravno, da se pododbor ne bo vmešaval v pristojnosti obstoječih oblastnih organov in bo deloval le na ravni načelnih opredeljevanj. Potrebno se bo dogovoriti o načelih delovanja v konkretnih primerih kršenja človekovih pravic (morebitna diskrecija itd.)

b) prav bi bilo, da bi poskušali na debatnih večerih predstavljati goste, ki pooseblja jo znatne razlike v slovenskem političnem življenju

c) k sodelovanju po možnosti pritegniti občinsko ZSMS, ki ima svoje delegate tudi znotraj skupščinskega odločanja

d) pododbor (IO) je do 15. februarja sprejel naslednje izjave za javnost:

— zadeva volitve za člana predsedstva SFRJ iz Slovenije (povzetek izjave je objavilo DELO v četrtek 2. februarja). Svoj predlog smo zagovarjali na seji volilne komisije RK SZDL v Ljubljani, 13. februarja. Naše pripombe so bile deloma upoštevane.

V drugem sporočilu smo zavzeli načelno stališče do moralne in politične diskvalifikacije enega od kandidatov za predsednika vrhniške mladine Jožeta Zormana. Občinski komite Zveze komunistov na Vrhniki (predsedstvo) se je opredelil do njegove kandidature negativno in sicer na podlagi nedokazanih trditev. O primeru so poročali Telex, Delo in Mladina ter Radio študent.

Tretje sporočilo zadeva neusklajene roke med zasedanji občinske in republiške skupščine. Sporočilo je v celoti izšlo v Dnevniku, Mladini, Telexu omenja pa ga tudi novinar Dela v poročilu z zasedanja predsedstva OK SZDL Logatec. V njem zahtevamo, da se logaška skupščina skliče pred republiško (načeloma vedno) še posebej pa v zadnjem primeru, ko gre za odločanje o načinu volitev in obravnavo informacije skupščinske komisije (skupine delegatov) o zadevi „proces pred vojaškim sodiščem v Ljubljani". Nedopustno je, da bi bili naši delegati v zboru občin v takih primerih brez podpore celotnega delegatskega telesa v občini. Zavzemamo se tudi za javno obravnavo Poročila Skupine, z izjemo 5. in 6. točke, ki vsebujeta zaupne vojaške podatke, podpiramo pa tudi predlog člana Skupine Matevža Krivica, objavljen v 12 točkah v sobotni prilogi Dela 11. febr. 1989.

IO je sprejel tudi izjavo, v kateri podpira predlog RK ZSMS in OK ZKS iz Radovljice, naj bi bil obrambni minister Jugoslavije civilna oseba, kar bi tudi po našem mnenju pripomoglo k večji učinkovitosti JLA, predvsem pa utrdilo naše prepričanje, da JLA resnično ve za svoje meje v moderni družbi, za kakršno si prizadevamo.

IO je sprejel predlog, po katerem sporoča OK SZDL Logatec in OK ZKS Logatec, da je pripravljen sodelovati pri organizaciji predstavitve Bavconovega sveta za varstvo človekovih pravic pri RK SZDL Slovenije (s SZDL OK Logatec) in pri predstavitvi novogoriškega gospodarskega poskusa z naslovom OMEGA (Agea), ki velja za projekt Zveze komunistov (z OK ZKS Logatec). Oba dogodka bi bila lahko aprila letos, čakamo pa stališče obeh naslovljencev.

Glede financiranja dejavnosti smo se dogovorili, da bomo delali in prirejali toliko, kolikor bodo člani in simpatizerji pripravljeni prispevati v obliki prostovoljnih prispevkov, na prireditvah ali na ž.r. Hranilno kred. sl. Logatec 50110-601-29289/2672 s pripisom za pododbor za varstvo človekovih pravic, Logatec.

Pod nikakršnimi pogoji nismo pripravljeni posegati v proračune drugih institucij, razen, če se te za to same odločijo.

Pododbor je že v svoji programski izjavi zapisal, da podpira tudi demokratične pobude in gibanja drugih narodov, ki živijo v Jugoslaviji. Glede nacionalnega vprašanja so v pododboru tudi znatne razlike, strinjamo pa se, da je nemogoče graditi enotno Jugoslavijo na prisiljevanju njenih delov. Zato se zavzemamo na načelno jasno, odločno in dostojanstveno slovensko držo do federacije, namesto tradiconalne uslužnosti pa naj pride načelna demokratska pobuda.

Pododbor ne želi in ne more ponuditi celovitih programov za takojšnjo rešitev vseh problemov v Logatcu. Želi in lahko pa sodeluje z določenimi pobudami. Prav tako nas ne zanima oblast sama, zanima pa nas, kako ta oblast spoštuje človekove pravice in svoboščine in kako ukrepa, da bi bilo življenje Logatčanov boljše.

Ob koncu predstavitve vabimo vse ljudi dobre volje, da se nam pridružijo, vse informacije in pristopne izjave dobite v logaški knjižnici. Vabimo člane, simpatizerje in nasprotnike, da z nami javno polemizirajo ali se obračajo na nas s svojimi predlogi in pobudami, če z njimi ne prodrejo v skupščini skozi delegatski sistem.

Za pododbor
Marjan Goehelli

Mladinski odbor SKGZ
Ulica Svetega Frančiška 21
Trst
Boris Perič
9939 481 83-598 in 33-307

Pododbor v Beogradu
Pavluško Imširovič
Kosovska 9
11000 Beograd
Tel.: 011 326-490

Pododbor v Zagrebu
Vladimir Šeks
Vijenac VI. slavonskog udarnog korpusa 10
54000 Osijek
Tel.: 054 44-204

Pododbor Titovo Velenje
Jože Hudales
Tel.: 063 854-747

Pododbor v Celovcu
Hansi Tomažič
Celovec

Pododbor v Parizu
Marko Kravos
22, Rue du Colonel Gillon
92120 Montrouge
Tel.: 47 35 86 88

PODODBORI ODBORA ZA VARSTVO ČLOVEKOVIH PRAVIC

Prekmurski pododbor
Roman Plohl
OK ZSMS Ljutomer
Tel.: 069 81-020 in 81-712

Pododbor Novo mesto
Marjan Ristič
OK ZSMS Novo mesto
Tel.: 068 21-536

Odbor za varstvo človekovih pravic na UIKN Univerzitetni inštitut za klinično nevrofiziologijo
Zaloška 7, 61000 Ljubljana
As. mag. dr. Janez Zidar
Tel.: 316-152

Pododbor Logatec
Geohelli Marjan
Matična knjižnica
Tržaška 44
Tel.: 741-722

Pododbor Canberra
Slovensko avtralsko društvo
Irving street, Phillip, A.C.T. 2606
P.O. box 955, Woden A.C.T. 2606
Milan Sprohar

Odbor za varstvo človekovih pravic Trst

Nadalj. s 3. strani

nih sredstev iz tega naslova v preteklem letu. Obračun celotne obveznosti pa SOV Slovenije pripravi po prejemu obrazca OV-1, ki ga dvakrat letno občinska SOV posreduje republiški skupnosti. V obrazec OV-1 se vnesejo podatki o številu upravičencev do porodniškega dopusta za določeno obdobje, število dni odsotnosti, višina izplačanih nadomestil ter podatki o številu in višini izplačanih pomoči in pomoči pri opremi novorojenca.

SOV Vrhnika je vsa ta leta v svojih finančnih poročilih, realizacijah in zaključnih računih neupravičena nakazila AMD Vrhnika prikazovala kot odhodek, ker so bila ta sredstva vključena tudi v obrazce OV-1, na podlagi katerih je SOV Slovenije obračunavala svoje obveznosti do SOV Vrhnika. Center za socialno delo Vrhnika od svoje ustanovitve 1. 1. 82, kar je od leta 1983 dalje opredeljeno tudi v Samoupravnih sporazumih o svobodni menjavi dela, opravlja za SOV Vrhnika vsa strokovna in tehnična administrativna dela in naloge v zvezi z uresničevanjem pravice do porodniškega dopusta, varstvom matere in novorojenca ter nadomestilom OD za čas porodniškega dopusta. Pri pripravi podatkov za obrazec OV-1 so uporabljali podatke iz računovodstva SOV Vrhnika, ker so zatajile tudi vse druge oblike kontrole finančnega poslovanja SOV, neupravičeno nakazovanje sredstev AMD Vrhnika ni bilo odkrito.

Z nezakonitim nakazovanjem sredstev na AMD Vrhnika ter posredovanjem netočnih podatkov je za prej navedene zneske oškodovana SOV Slovenije, ki smo jo z vsemi ugotovitvami sproti seznanjali. SOV Vrhnika je vsa ta leta izvajala svoj program v obsegu in v skladu s sprejetimi programi ,tako da nezakonito prelivanje denarja ni imelo in nima nobenega vpliva na osebne dohodke v Vzgojnovarstveni organizaciji, na cene in na višino prispevka staršev za oskrbo v Vzgojnovarstveni organizaciji.

Organi Uprave za notranje zadeve obravnavajo ta primer in DS SSS SIS občine Vrhnika ter predsedstvo skupščine Skupnosti otroškega varstva bosta tako kot dosedaj o vseh ugotovitvah sproti obveščala vse pristojne organe v občini ter občane Vrhnike.

Skupščina SOV Vrhnika

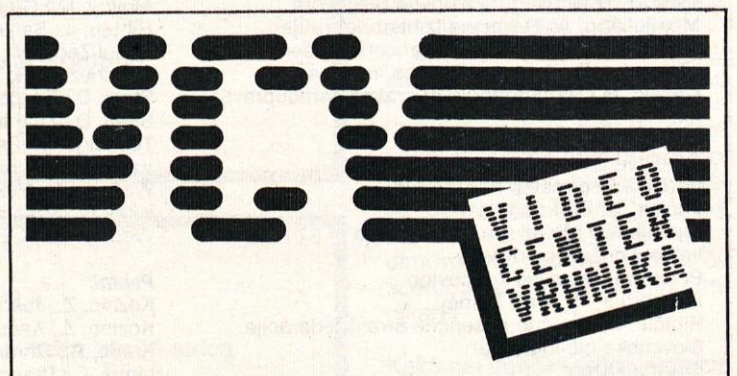

Novosti v video centru Vrhnika

V mesecu maju poteka v **VIDEO CENTRU VRHNIKA** na Stari cesti 2 **MESEC VIDEOTEKE**
POSEBNA PONUDBA
— ogled vsake druge kasete je brezplačen
— prvomajsko žrebanje članskih številk
— izbor prek 500 filmov
Vikend v času prvomajskih praznikov od 27. aprila do 3. maja (5 dni) se šteje za 1 dan.
V CV vas pričakuje!

Letni koncert pihalnega orkestra pod vodstvom dirigenta Milana Matičiča

V soboto, 15. aprila, je bil v Cankarjevem domu na Vrhniki letni koncert Pihalnega orkestra pod vodstvom Milana Matičiča. Koncert je vešče in prikupno povezovala Mirjam Suhadolnik, ki je posrečeno, s pesniško simboliko in šopkom spominčic, izrazila čestitke in občutja okolja, ki je spremljajo in živelo s Pihalnim orkestrom.

V imenu Zveze kulturnih organizacij Vrhnika je pozdravila Marta Rijavec in spregovorila o 6-letnem obdobju dela Pihalnega orkestra in dirigenta Milana Matičiča:

„Aprila se na vsakoletnem koncertu dobivamo že pet let. Vsakič za trenutek pozabimo na vsakdanjost in se prepustimo glasbi vašega orkestra, ki ima za sabo že skoraj 65-letno tradicijo, dobre dosežke v igranju in je v našem okolju priljubljen in nepogrešljiv! Hkrati ob tej priložnosti namenimo pozornost tistim, ki s svojo pripadnostjo, igranjem in organizacijskim delom omogočajo delovanje orkestra in so zaslužni za dosežene uspehe. Sestava orkestra povezuje več generacij, tako da imamo med člani orkestra, od leta 1985, ko smo praznovali 60-letnico, do danes, 12 prejemnikov zlatih Gallusovih značk, kar pomeni, da so v orkestru že več kot 25 let, 7 članov, ki so za svoje 15-letno delo prejeli srebrne Gallusove značke in 27 članov, ki so prejeli bronaste Gallusove značke za 5-letno delovanje.

Ker se orkester pomlaja, so zadnje dve leti na vrsti predvsem mlajši člani. Letos podeljuje ZKOS bronastao Gallusovo značko Urošu Kovaču, Urošu Jerebu in Dušanu Vargi.

Iskrene čestitke v imenu ZKOS in naše občinske zveze za 5-letno igranje v orkestru z željo, da vztrajate še naprej in obdržite kvalitetno raven igranja in tradicijo.

S posebnim spoštovanjem pa se zahvaljujem članom orkestra, ki so veliko pripomogli, da se je orkester obdržal do danes — članom, ki so s svojo 43-oz. 42-letno pripadnostjo Pihalni godbi nosili tudi breme predsedniškega, oskrbniškega in organizacijskega dela. To so: Ivan Mole, dolgoletni predsednik orkestra in občinske zveze KPO, Stane Ovsenk — dolgoletni gospodar, Janez Markelj — član orkestra in odbora godbe ter Janez Ogrin — član orkestra, ki je z izvirnimi dovtipi velikokrat poskrbel za dobro voljo v orkestru.

Ne zdi se mi dolgo, ko mi je Tine Jurjevčič, tedanji predsednik orkestra, prvič predstavil dirigenta Milana Matičiča; bilo je na prizorišču pred bazenom, ko je bilo srečanje predstavnikov iz Gonarsa in kulturnih skupin obeh pobratenih občin. Tega je sedaj dobrih 6 let.

V tem času se je Pihalni orkester začel pod vodstvom Milana Matičiča pospešeno pripravljati na koncert ob 60-letnici, ki ga je tudi uspešno izvedel, nato uspel na republiškem tekmovanju v Krškem, utrdil medobčinsko sodelovanje z orkestri občin Logatec, Cerknica, Cerkno in Goriška brda in obenem ostal in postal orkester, ki ga je imelo občinstvo rado in v katerem je bilo prepričljivo čutiti dirigentovo roko, v izvedbi pa barvitost, skladnost, melodičnost in žar odnosa med sporočilnostjo skladbe, dirigentom in orkestrom.

Besede zahvale so vedno enostavne, vendar nosijo različno težo in skrito vsebino. Ko sem tehtala vsebino z besedami, lahko rečem v imenu občinske zveze in članov Pihalnega orkestra, da cenimo strokovno delo, katerega posledica je bil napredek orkestra, razumevanje težav, predvsem pa pravilen odnos, ki je ves čas ostal na ravni odgovornosti do strokovnega dela in človečnosti.

V tem norem času, ko sta človeštvu ušli iz besednjaka dve besedi, prosim in hvala, je ta odnos enkraten in zapisan v vsakem posebej. Na začetku smo si bili neznanci — ob delu in premagovanju težav pa smo postali znanci in prijatelji."

S temi besedami je v imenu občinske zveze podelila Gallusove značke in spominska darila članom orkestra in dirigentu Milanu Matičiču.

Zmaga razuma in mladosti

Predragi kolega Janez, zmagal si
sin stroke zdrave logike — ekonomije!
Čutim s tabo in ti želim uspeha
ob odpravljanju krize v naši deželi.

Korakaš v štirideseto leto,
povojna Jugoslavija, ali pomniš
tako mladega kolovodjo?
Torej si rezultat ljubezni prve petletke.

Prijazen nasmeh imaš,
simpatične brke in plešo
torej vse, da se nam priljubiš.

Nestrpno si čakal izide volitev,
vedi, bedeli smo s tabo in
neomajno ti zaupamo. SREČNO!

M. S.
Gradnikova 6,
Borovnica

Kolo z motorjem

To je vozilo na motorni pogon z dvema ali tremi kolesi, pri katerem delovna prostornina motorja ne presega 50 ccm in ne more razviti večje hitrosti kot 50 km/uro.

Morda je bilo pred desetimi leti še sprejemljivo, da smo se na kolesih z motorjem vključevali v promet brez poznavanja cestnoprometnih predpisov. Danes pa ob tolikšnem povečanju števila vozil to ni več primerno inravno zaradi nepoznavanja osnov obnašanja na cesti ter nezrelosti voznikov pogosto prihaja do nesreč.

Kolo z motorjem zaradi svojih tehničnih lastnosti ni primerno za vožnjo dveh oseb, ker je s povečano obremenitvijo zadnjega kolesa težje vzdrževati ravnotežje.

Kolo z motorjem je priljubljeno vozilo mladostnikov in nekateri so pravi mojstri v tem, kako brskati po motorju mopeda, da z njim dosežejo dosti večjo hitrost od dovoljenih 50km/uro; da se jih bolje sliši, je treba odviti še izpušno cev. Pogosto divji vožnji skozi mesto sledijo še elementi akrobatike (vožnja po zadnjem kolesu in na koncu po zadnji plati).

Kolo z motorjem je za nezrelega voznika smrtno nevarno vozilo. Miličniki so postavljeni v neenak boj z mladostniki, ki ubežijo kazni tako ali drugače. Nekateri na miličnikov znak sploh ne ustavijo, kazen pa je tako le opomin sodnika za prekrške.

Moralna kazen lahko vzgojno vpliva le na ozaveščenega človeka, ne na divjaka.

Starši, premislite, kdaj in kakšno motorno vozilo boste dali mladostniku! Dokler sam ni sposoben skrbeti in odgovarjati za svojo varnost, **ste po zakonu za to odgovorni vi!**

NASVETI KOLESARJEM IN VOZNIKOM KOLES Z MOTORJEM

— Vozi ob skrajnem desnem robu vozišča oziroma po kolesarski stezi, če ta obstaja!
— Ne vozi vzporedno z drugim voznikom!
— Upoštevaj hitrost, ki je dovoljena!
— Ne delaj hrupa in norčij na cesti!
— Ko voziš po prednostni cesti, bodi pozoren na vozila s stranskih cest, lahko je kdo prezrl znak.
— Bodi pozoren na spremembo pri zavijanju v levo.
— **UPORABLJAJ VARNOSTNO ČELADO!**

SREČNO VOŽNJO!

SVET ZA PREVENTIVO IN VZGOJO V CESTNEM PROMETU

Spoštovani bralci!

Prav gotovo je med vami kar precej takih, ki poskušate svoje občutke in doživetja preliti v vezano ali nevezano besedo ali pa ste morda veliki ljubitelji te umetnosti. Žal do sedaj v naši občini ni bilo prav dosti možnosti za sestajanje in tudi svojih besedil pri nas skorajda ne morete objavljati. Zato načrtujemo ustanovitev nekakšnega literarnega kluba in upamo, da se nas bo zbralo čimveč. Če ste se nam pripravljeni pridružiti, se oglasite — s pismom, po telefonu ali pa osebno — na Zvezi kulturnih organizacij na Vrhniki, Tržaška 25 (Cankarjev dom), tel.: 752-608, in povedali vam bomo še kaj več.

Prisrčno vabljeni!

Seminar za izprašene gasilce borovniške kotline

Na 104. občnem zboru PGD Borovnica smo se z drugimi društvi naše kotline dogovorili za seminar za izprašane gasilce. Imamo veliko pionirjev in mladincev, ki smo jih hoteli tudi strokovno usposobiti.

Prijavilo se je 21 kandidatov PGD Borovnica, 5 iz PGD Breg-Pako, 22 iz PGD Brezovica pri Borovnici in 7 članov iz IGD Liko Borovnica.

Predavatelji so bili: Kos — Organizacija društva, Cerk — Gradbeništvo ter preskrba z vodo, Vratuša — Civilna zaščita, Požarna preventiva, Lojzka Trček — Prva medicinska pomoč, Japelj — Gasilska taktika, Brož — Gasilska oprema, orodje in naprave za gašenje. Koordinator seminarja je bil predsednik domačega društva Ciril Kos. Predavanja so trajala od 6. 3. 89 do 18. 3., 89. Na koncu so bili izpiti. Za obrazložitev vseh tem smo porabili več kot 60 ur. Tisti kandidati, ki niso prvič opravili izpita, so morali ponovno pred komisijo. Vodja vseh izpitnih komisij je bil častni predsednik OGZ Vrhnika Karel Mušič. Z zanimanjem je spremljal naše delo ter odgovore kandidatov. Bilo je tudi nekaj „simpatičnih" odgovorov. Tako je najmlajši kandidat, komaj 7-letni Marko, odgovoril na vprašanje: „Kako pomagati ponesrečencu, ki je v dotiku z električno napeljavo, odgovoril: „Vzamemo les ali palico, ter odstranimo električne žice, da strese les ali palico, ne pa mene.

Skoraj vsi kandidati so opravili izpit ter napredovali v izprašanega gasilca. Pionirjem, starim do 12 let, smo na diplomo napisali, da so še pripravniki.

Seminar smo končali 18. 3. 89 v gasilskem domu s podelitvijo diplom ter krajšim družabnim srečanjem.

Ciril Kos

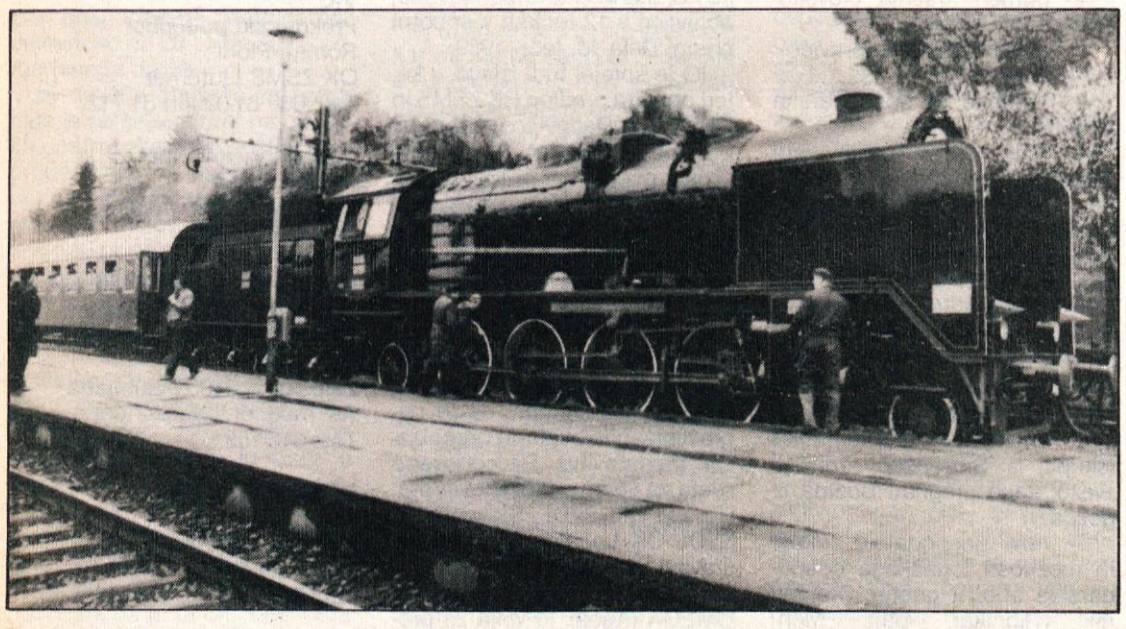

Čh, ph . . . .

Na dan železničarjev je vsako leto pohod na Štampetov most, potem pa čez Pokojišče do Borovnice. Tudi letos so se pohodniki pripeljali do Verda s hlaponom, ki je prava atrakcija v času električnih lokomotiv. Dima je bilo dovolj, še več pa dobre volje na obrazih mož, ki so lokomotivo usposobili za vožnjo, saj je ta „kofetarica" še pred kratkim stala kot eksponat na postaji v Borovnici. O zanimivosti pričajo fotografije z borovniške postaje.

Andrej Drašler

Novosti v Cankarjevi knjižnici

STROKOVNA LITERATURA

ABC masaže
Bakše, I.: Ne čakaj na maj
Barat, E.: Kunci
Baš, F.: Prispevki k zgodovini SV Slovenije
Benveniste, E.: Problemi splošne lingvistike
Bobek, D.: Sodobna banka
Bučar, F.: Usodne odločitve
Ceiner, N.: Netopir pod srajco
Ceserani, G. P.: Troja
Chomsky, N.: Znanje jezika
Cigoj, S.: Institucije obligacij
Červenka, M.: Večerna šola stihoslovja
Člansko prvenstvo v šahu za l. 1988
Dalmoses, C. de: Ignacij Loyolski
Davidson, D.: Raziskave o resnici in intepretaciji
Gnidovčev simpozij v Rimu
Goldmann-P., U.: Dnevnik neke depresije
Guček, S.: Slovenija, zibelka smučanja v Evropi
Ivačič, I.: Velika kuharica
Jadranski koledar
Justin, I.: Pravosodje v SFRJ
Lajos, M.: 99 predjedi
Lajos, M.: 99 mesnih jedi
Lajos, M.: 99 predjedi in prilog
Lajos, M.: 99 jedi iz perutnine
Le Bas, J.. Mali veterinarski priročnik
Ljubljanski proces
Malik, V.: Kokoči, purani, pegatke, prepelice
Markov, V.: Velika revolucija Francozov
Micić, P.: Kako voditi poslovne razgovore
Momigliano, A.: Razprave iz historiografije
Mušič, J.: Sodobniki o dr. Francetu Prešernu
Nietzsche, F.: Onstran dobrega in zlega
Nikolič, M.: Razvoj teorije in prakse samoupravljanja
Omake
Omejitve javne besede
Pečar, J.: Formalno nadzorstvo
Pečjak, V.: Poti do idej
Prašnikar, J.: Delavska participacija in samoupravljanje v deželah v razvoju
Prispevki z novejšo zgodovino
Reitberger, R.: Walt Disney
Ribičič, C.: Sončne in senčne strani federacije
Slovenska bibliografija
Smrtna kazen
Sodobni Ikari
Spinoza, B. de: Etika
Stadlaender, C.: Lepota iz cvetja in sadja
Stiplovšek, M.: Prispevki za zgodovino sindikalnega gibanja na Slovenskem
Štirideset let Slovanske knjižnice
40 udarcev
Šuklje, F.: Iz mojih spominov
Taylor, D.: Vaša mačka
Taylor, D.: Vaš pes
Teubner, C.: Hladne jedi
Thun, M.: Lunin setveni koledar
1000 zakaj, 1000 zato
Trst 1941—1947
Trstenjak, A.: Biti človek
Vremec, V.: Pinko Tomažič in drugi tržaški proces 1941
Zbirka nalog za preizkus znanja ob vpisu v programe srednjega izobraževanja
Želje in krivda
Žižek, S.: Druga smrt J.B.-Tita
Žižek, S.: Pogled s strani

LEPOSLOVJE

Mladinsko:

Blyton, E.: Novim dogodivščinam naproti
Habi, B.: Babičina hiša
Prešeren, F.: Dohtar, ti jezični dohtar
Šoster, O.K.: Kamela Špela

Za odrasle:

Čadež, I.: Kontrabant
Dom in svet
Goljevšček, A.: Gor na steni sedi muha
Jezeršek, J.: Arhipelag Goli
Rebula, A.: Jutri čez Jordan
Rožanc, M.: Topla greda
Sivec, I.: Godec pred peklom
Stele, F.: Sonca ni nikoli preveč
Sterle, M.: Človek z zamudo
Svetina, I.: Biljard na Capriju
Šelhaus, E.: Zbogom, Liberty Bell
Šeligo, R.: Vočji čas ljubezni
Torkar, E.: Razgledi z Mežaklje
Zidar, A.: Pridi k tolmunu
Zupančič, B.M.: Bitje in hrepenenje

Prevodi:

Adams, D.: O življenju, Vesolju in sploh vsem
Adams, D.: Zbogom in hvala za vse ribe
Chomsky, N.: Znanje jezika
Conrad, J.: Tajni agent
Grey, Z.: Sence na poti
Füster, A.: Izbrani spisi
Hauer, E.: Poletje kot porcelan
Kaniuk, Y.: Izpovedi dobrega Arabca
Lobo, A.A.: Hudiču v riti
Molloy, M.: Črni škrat
Rihteu, J.: Sanje v megli
Rasul-Zade, N.: Poti pod zvezdami
Sanchez, F. R.: Alfanhui
Steel, D.: Razpotja ljubezni
Steel, D.: Zdaj in na vekomaj
Terlecky, W.: Psi gonjači so že najeti
Vargas, L.M.: Kdo je ubil Palomina Molera
Wallace, E.: Prebrisanec
Wolf, C.: Kasandra
Woodiwiss, K.E.: Zimska vrtnica

Pesmi:

Kozinc, Z.: Jastrebja zibel
Kozinc, Z.: Kača pod kamnom
Krstić, R.: Ohranjen v svetlobi
Lipuš, C.: Pragovi dneva
Oblaki so rdeči
Pavček, T.: Pijanost kot up varljiva, kot milost živa
Slataper, S.: Moj Kras
Slovenska muza pred prestolom
Šalamun, T.: Poker
Taufer, V.: Svinčene zvezde

V srbohrvatskem jeziku:

Esko, W.: Makrobiotički kuvar
Gligorič, S.: Šahovski vodič
Günther, E.: Živeti brez bolesti
Jeremič, M.: Direktori na lomači I.—III.
Jevtić, M.: Savremeni džihad kao rat
Kushi, A.: Velika makrobiotička kuharica
Mihajlović, Z.: Hebrang
Mrlješ, R.: Balkanska kuhinja
Opća enciklopedija JLZ — dopunski svezak
Pauling, L.: Kako živjeti dulje i osječati se bolje
Pavlović, D.: Olako obečana brzina

ZAHVALA

Ob izgubi našega dragega

MAKSA PETAVSA

se zahvaljujemo vsem, ki so ga pospremili na njegovi zadnji poti, darovali cvetje in nam izrazili ustna in pisna sožalja. Posebno se zahvaljujemo še delovnima organizacijama IUV in Žito tozd Plastika.

Iskrena hvala vsem, ki ste ga imeli radi.

Žena Slavka, sin Maks in hči Marija z družinami

ZAHVALA

Ob smrti našega dragega moža, očeta in starega očeta

JERNEJA NUSSDORFERJA

se iskreno zahvaljujemo vsem, ki ste z nami sočustvovali, mu podarili cvetje in ga pospremili na njegovi zadnji poti. Še posebej se zahvaljujemo zdravniku dr. Lovrenčiču za zdravstveno pomoč, našim dragim sosedom, Gasilskemu in Lovskemu društvu ter Društvu upokojencev Vrhnika za udeležbo njihovih praporščakov in članov na pogrebu in za čutno izvedeno melodijo lovskega roga.
Iskrena zahvala duhovniku za lepo opravljen obred pa tudi Jernejevemu dolgoletnemu prijatelju tovarišu Zupančiču.

V imenu vsega sorodstva
žena Fani in sin Jernej z družino

ZAHVALA

Ob boleči izgubi našega dragega očeta

STANKA UMEKA

se iskreno zahvaljujemo vsem sorodnikom, sosedom, prijateljem in znancem, ki ste nam ustno ali pisno izrazili sožalje, darovali cvetje in ga v tako velikem številu spremili na zadnji poti.
Posebno se zahvaljujemo Gasilskemu društvu in KS Sinja Gorica, Obrtnemu združenju Vrhnika, sodelavcem IUV in LIKO Verd, Društvu upokojencev Vrhnika, Pihalnemu orkestru ZKO Vrhnika ter duhovniku za poslovilni obred.

Še enkrat vsem iskrena hvala.
Otroci z družinami

ZAHVALA

Ob boleči izgubi mojega moža

LEOPOLDA GRADIŠNIKA

z Dola 79

se zahvaljujem vsem, ki so mu darovali cvetje in ga pospremili na poslednji poti. Zahvaljujem se tudi organizaciji ZZB NOV za častno stražo in poslovilne besede ter vsem sorodnikom, sosedom in znancem, ki so mi v teh težkih trenutkih stali ob strani.

Žena Ivanka in brat z družino

ZAHVALA

Ob smrti našega dragega moža, ata in strica

PAVLA LAZARJA, starejšega

se zahvaljujemo vsem sorodnikom, znancem, prijateljem in sosedom, ki ste ga v tako velikem številu pospremili na njegovi zadnji poti, nam izrekli sožalje in darovali cvetje.
Najlepše se zahvaljujemo za poslovilne besede tovarišem Gostišu, Pericu in Voljču, ZŠAM za tako številno spremstvo na njegovi zadnji poti, borcem I. tankovske brigade, ZB Vrhnika, Društvu upokojencev in invalidom, čebelarjem, Pihalni godbi Vrhnika, dr. Heleni Rožmanc-Drašler in vsem, ki ste mu držali častno stražo.
Vsem in vsakomur posebej še enkrat iskrena hvala!

Žalujoči: žena Terezija, sinova Pavel in Dušan z družinama

Strokovni nasveti uporabnikom kurilnih in dimovodnih naprav

Posledice priključitve etažnih centralnih kurilnih naprav, trajnožarečih in oljnih peči na opečne dimne tuljave

Nadalj. iz 155. številke

Kako kurimo kurilne naprave na trdo gorivo

Neugodne razmere za pravilno izgorevanje kurilnih naprav so na območjih, kjer v zimskem času ni prevetravanja. Mednje spada tudi ljubljanska kotlina, ki se razprostira vse do Trbovelj, kar ima za posledico, da kurilne naprave slabše delujejo, s tem se poveča poraba goriva in čezmerno onesnaževanje ozračja.

S pravilnim kurjenjem bomo vdihavali boljši zrak, povečali toplotni izkoristek, podaljšali trajanje kurilne naprave, sebi in družbi pa prihranili ogromna materialna sredstva.

Za pravilno izgorevanje je potrebna zadostna količina zraka. V prostoru kotlovnice, kjer je nameščena kurilna naprava, mora biti urejeno zračenje, dovod in odvod zraka, dovod zraka mora biti okoli 20 cm od tal, odvod zraka pa prek zračne tuljave ali 20 cm pod stropom na prosto. Obe odprtini morata biti na nasprotni strani kotlovnice, ker le tako dobimo želeni učinek.

Poznamo naslednje načine kurjenja: kurjenje s predgorevanjem je takrat, ko gorivo pregoreva od spodaj navzgor. Slabosti takega načina kurjenja so v odvodu hlapljivih snovi, ki jih vsebuje premog v dimnik, ne da bi pri tem izgorele in oddale toploto. Izkoristek kurilne naprave še dodatno zmanjšuje tudi velik odstotek vlage, ki jo vsebujejo naši premogi. Pri nalaganju na žerjavico je poleg majhnega izkoristka tudi hitrost zgorevanja velika. Da bi se izognili velikim izgubam in manj onesnaževali okolje, priporočamo uporabnikom kurilnih naprav, da segrejejo kurilno napravo na začetku kurjenja do zaželjene temperature, potem pa se kuri z odgorevanjem. Kadar se kuri z odgorevanjem, odrinemo žerjavico proti prednjemu ali zadnemu delu rešetke, premog pa nalagamo na prazno rešetko do žerjavice. S takšnim načinom kurjenja lahko prihranimo tudi do 10 % goriva.

Z odgorevanjem od zgoraj navzdol dosežemo boljše izkoristke, saj hlapljive snovi zgorijo in oddajo toploto pri prehodu skozi žerjavico (žerjavica je nad slojem goriva). Pri odgorevanju od zgoraj navzdol zakurimo z vrha (premog je na rešetki, na premogu pa drva in papir), kurjenje pa se nadaljuje, kot je opisano pri odgorevanju s prednje ali zadnje strani kurišča.

Pomembno je predvsem, s kakšnim kurivom kurimo. Danes, ko je kurivo postalo izredno drago, uporabniki kurijo z gorivom, ki ni primerno za posmezna kurišča (moker premog ali drva, razne gumijaste odpadke, dotrajano obutev inp.).

S takšnimi kurivi ni dovoljeno kuriti, ker uporabnik čezmerno onesnažuje okolico in zrak, kurilna naprava se zamaši s prašnimi ali trdimi sajami, kar potem še dodatno povzroča slabše delovanje kurilne naprave. Pomembno je, da je kurilna in dimovodna naprava redno čiščena, zato ne odklanjajte dimnikarja.

Kako naj deluje kurilna naprava na olje

Pogoj za dobro izgorevanje je dobro uravnan gorilnik, ustrezen dimnik in pravilno zračenje v prostoru, kjer je nameščena kurilna naprava. Dobro uravnan gorilnik prihrani tudi do 5 % goriva, če ni na ogrevalnih straneh kurilne naprave trdnih oblog, če pa so trdne obloge, je lahko poraba večja tudi do 25 %.

Gorilnik je dobro nastavljen, če se sajavost giblje od 0—1 (filter je bel in ni vidnega dimnega madeža), temperatura dimnih plinov naj se giblje med 160—250°C. Na zgornje vrednosti odločno vpliva pravilno razmerje med zrakom in kurilnim oljem.

Visok presežek zraka ima za posledico veliko količino plina, ki prevzema toploto in jo odnaša. Kurilna naprava ima zato nižjo temperaturo gorilnega prostora in višjo temperaturo dimnih plinov, oboje pa nižji izkoristek kurilne naprave.

Pomanjkanje zraka pa pomeni tvorbo saj, ki so toplotni izolator (1 mm saj ima za posledico do 5 % večje porabe goriva), zato je prenos toplote iz kurišča na ogrevalne dele v kurilni napravi manjši in večje izgube zaradi neizgorelega ogljika, ki se dvigne iz plamena kot saje. Dobro očiščena kurilna naprava pomeni prihranek denarja, zato pustite, da vam dimnikar očisti vse naprave.

Redna čiščenja in kontrolni pregledi

Ponovno smo zakoračili v kurilno sezono in s tem tudi v večji obseg naših storitev. Da bi naše uporabnike čim bolj zadovoljili, si moramo prizadevati, da bodo storitve kvalitetne. V naši delovni organizaciji si bomo prizadevali, da organiziramo delo tako, da bo storitev opravljena tudi pri tistih uporabnikih, ki so v dopoldanskem času odsotni zaradi službe. Pri teh uporabnikih bomo obhode in delo opravljali v popoldanskem času ali ob delovnih sobotah. Uporabnike obveščamo, da imamo od novembra do aprila skoraj vse delovne sobote in ob teh sobotah bomo delali pri uporabnikih, ki so preostale dni v službi ali da nas uporabniki pokličejo po telefonu 312-286 (služba naročil). V primeru, da bo teh naročil več, bomo obhode in čiščenja opravljali tudi enkrat do dvakrat tedensko v popoldanskem času.

Po pravilniku o rokih in načinu čiščenja in pregledovanja kurilnih naprav, dimovodnih in prezračevalnih naprav ter o meritvah dimne ali druge emisije kurišč Ur. l. SRS št. 1/76 se čiščenje pri individualnih uporabnikih opravlja enkrat mesečno, če uporabljajo trdna goriva, če pa tekoča ali plinasta pa najmanj enkrat letno. V občinah, ki so določile daljši rok, se čiščenje opravlja najmanj enkrat na 60 dni za trda goriva, za tekoča ali plinasta pa najmanj enkrat letno.

Če lastnik oziroma uporabnik kurilnih in dimovodnih naprav meni, da čiščenje na dan rednega obhoda ni potrebno, je dimnikar dolžan opraviti kontrolni pregled kurilnih in dimovodnih naprav. Kontrolni pregledi se začno novembra in trajajo do konca kurilne sezone in se zaračunava po veljavnem ceniku. V primeru, da dimnikar ob kontrolnem pregledu ugotovi potrebnost čiščenja, mu je lastnik oziroma uporabnik dolžan omogočiti čiščenje. V tem primeru se zaračunava samo čiščenje.

Lastnika oziroma uporabnika kurilnih in dimovodnih naprav, če zaporedno dvakrat ne bo dovolil čiščenja ali pregleda, bomo prijavili pristojni požarni ali sanitarni inšpekciji za upravni postopek.

Z objavo strokovnih nasvetov želimo, da se uredi opravljanje dimnikarskih storitev, poveča medsebojna odgovornost, zmanjšanja onesnaževanja zraka in prventivna požarna varnost, predvsem pa, da bodo naši uporabniki z veseljem in srečo sprejemali naše delavce.

Obveščamo vse uporabnike, da na območju Ljubljane, Domžal, Vrhnike in Zagorja ob Savi dimnikarske storitve opravlja samo Delovna organizacija Dimnikarstvo Ljubljana.

DO Dimnikarstvo Ljubljana

ZLATO RUNO

IVICA GLUŠIČ

VRHNIKA, CANKARJEV TRG 1b

DELOVNI ČAS:
VSAK DAN od 9. do 19. ure
OB SOBOTAH od 8. do 12. ure

iz naše ponudbe:
- ***perilo: moško, žensko, otroško, športno, ekskluzivno***
- ***nočno perilo: spalne srajce, pižame***
- ***nogavice: vseh vrst za vse in za vse priložnosti***
- ***oblačila za prosti čas: trenirke, športne majice, kopalke***
- ***brisače***
- ***bluze***
- ***modni dodatki***
- ***darila in darilca za razne priložnosti***

in vse tisto, kar pogrešate, pa bi sodilo v našo ponudbo.

Kako do kabelske televizije

Prijavnico za kabelsko televizijo objavljamo znova, ker je bilo doslej prijav premalo — odzvalo se vas je 650, za kolikor toliko gospodaren račun pa bi vas moralo biti približno 1.000. V tem primeru bi bila cena priključka okoli 800 mark, več naročnikov pa bi stvar seveda pocenilo. Akcije za animacijo bodo stekle po krajevnih skupnostih, hišnih svetih in uličnih odborih. Še to — odplačevali naj bi v 12-mesečnih obrokih. Po 7. maju bo iniciativni odbor akcijo predstavljal na zborih krajanov.

Obveščamo vse krajane Vrhnike — mesto in Verda, da je bila v štirih krajevnih skupnostih (Vrhnika-Center, Breg, Vas in Verd) dana pobuda za pripravo in izvedbo projekta kabelske televizije.

Vse štiri KK SZDL so imenovale iniciativni odbor, ki naj v skladu z izraženo željo občanov vodi in usklajuje vse priprave. Stroški projekta na hišo še niso znani, saj je potrebno prej zbrati število interesentov — priključkov ter ugotoviti razvejanost napeljave po vseh štirih KS.

Že sedaj pa vemo, da bo **možnost obročnega plačevanja** celotnega prispevka.

Odbor zato predlaga, **da vsi interesenti oddajo prijavnico,** ki je podlaga za odločitev o upravičenosti izvedbe projekta. Prijavnico izpolni, odtrgaj in oddaj:

— krajani KS Verd v zadružnem domu (kjer bo poseben nabiralnik),

— krajani mesta Vrhnike pa v Dom KS (kjer bo poseben nabiralnik),

— vsi pa lahko pošljete na naslov OK SZDL Vrhnika, Cankarjev trg 8.

Na podlagi zbranih podatkov o kandidatih bo iniciativni odbor pridobil ustrezne ponudbe in izračunal **predvideno ceno priključka.**

Kabelska televizija oziroma ponujeni sistem nam bo nudil naslednje TV programe: Ljubljana I in II, Zagreb I in II, Koper, 4 UKV radio programe, najmanj 6 satelitskih programov in možnost uvedbe internega progama.

Več informacij bo v naslednji številki „Našega časopisa"?

Iniciativni odbor

PRIJAVNICA

Tov. ..... Naslov .....
informativno se prijavljam kot možni uporabnik in soinvestitor projekta kabelske TV v KS Vrhnika-Center, Vas, Breg in KS Verd.

Podpis: .....

Tudi v drugo neuspešni

Košarkarji Fenolita iz Borovnice se tudi v drugem poskusu niso uspeli uvrstiti v slovensko košarkarsko ligo. Morali so priznati, da sta za zdaj ID Ježica in Koper boljši moštvi in da sta si zaslužila napredovanje. Borovničani so bili četrti, kar je nekoliko slabše kot lani, čeprav so imeli nova igralska imena, dosti boljša in močnejša.

Svoje možnosti za napredovanje so zapravili predvsem s porazoma s Koprom in z Ježico doma. Z minusi v mini ligi pa je težko narediti kaj več od doženega. Kljub temu je letošnje tekmovanje izkušnja več in dobra šola za naslednje. Nova imena imajo, igralci so dobri in moštvo homogeno in uigrano, da lahko v tretjem poskusu naredi vse za dosego željenega cilja: uvrstitev med najboljše slovenske košarkarje.

Momir Arsić

Sahovsko prvenstvo Notranjske za starejše pionirje in pionirke

Kozjanova in Miletić

Osnovna šola Ivan Cankar in ŠD Vrhnika sta pripravila letošnje šahovsko prvenstvo Notranjske za starejše pionirje in pionirke. Nastopili so najmlajši šahisti in šahistke iz Dragomerja, Vrhnike, Borovnice, Logatca in Postojne. Tekmovalo je samo šest pionirk in 26 pionirjev. Pionirke so igrale po Bergovem sistemu, medtem ko so morali pionirji igrati „švicarja".

Kozjanova pri pionirkah in Miletić pri pionirjih sta premočno vodila in zmagala brez izgubljene točke. Samo mlajši Šoln je zadal precej skrbi prvouvrščenemu Miletiću.

Izidi:

Pionirke: 1. Kozjan (Dragomer) 5, 2. Smrdu (Postojna) 3, 3. Konjar (Dragomer) 3, itd.

Pionirji: 1. Miletić (Postojna) 7, 2. Šoln (Dragomer) 5,5, 3. Aleksić (Vrhnika) 5, itd.

Momir Arsić

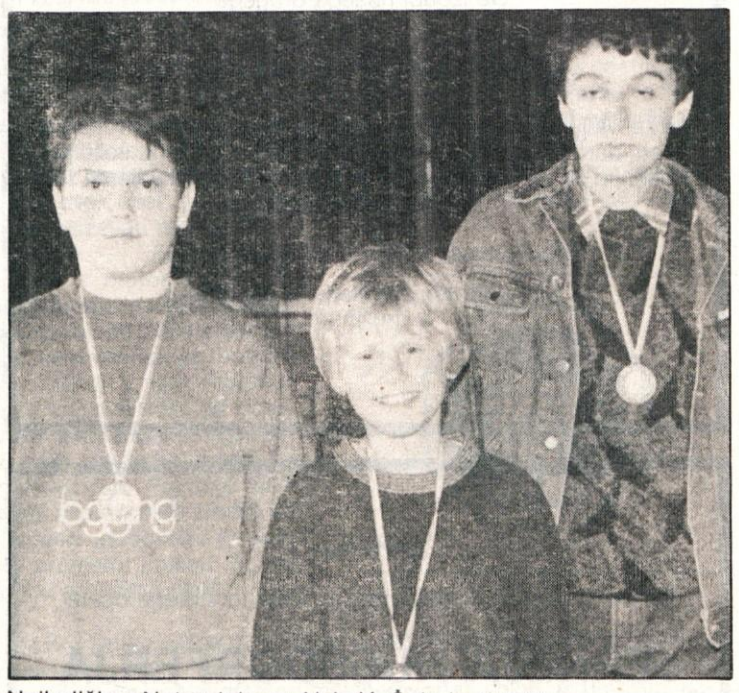

Najboljši na Notranjskem: Aleksić, Šoln in Miletić.

„Tankisti" trenirajo in nastopajo v Ljubljani

Brezdomci

Kegljanje je že dolga leta v paleti športov v naši občini. Starejši ljubitelji te igre se še dobro spomnijo enosteznega kegljišča v domu JLA na Vrhniki z „dežurnim", ki je postavljal „polena". Prav želja po dokazovanju in tekmovanju je bila odločilna pri ustanovitvi KK Tankist. Ko so postavili štiristezno kegljišče zraven hotela Mantova, so šele dobili polet; pojavili so se mladi in nadarjeni tekmovalci, ki so nastopali na številnih tekmovanjih. In prav tedaj, ko bi kegljanju na Vrhniki dali nove razsežnosti, so se na kegljišču v Mantovi pojavile mize za biljard. Najbrž so se odgovorni v našem edinem hotelu odločili za ta korak zaradi „tržne ekonomije" in želje po čimvečjem zaslužku. Tako so se „tankisti" čez noč znašli na cesti in morali so začeti znova na najetem kegljišču v Ljubljani.

Kljub vsem nadlogam, ki spremljajo dvajsetino preostalih igralcev kluba Tankist, ti dosegajo zelo dobre rezultate. V Ljubljani redno trenirajo v prvi ligi ljubljanske zveze. Kot da so jim nove razmere dale še več moči, da bi pokazali, kako dobro moštvo so in da so po krivici ostali brez doma. V prvi polovici tekmovanja so skupaj z Rikom, Grosupljem in SCT na prvem mestu s 14 točkami. Za 29. november pripravijo turnir, na katerem nastopajo najboljši igralci iz Jugoslavije in tudi svetovni prvaki, sami pa se udeležujejo številnih turnirjev. Poleg organizacijskih uspehov beležijo tudi spoštovanja vredne dosežke. Špur je bil 30. na slovenskem prvenstvu, Šulek 34., v dvojicah pa sta bila Šulek in Ivančević 24.

Špur, Grgina, Buh, Dobrovoljc, Ivančević, Šulek, Vrtaruč, Ćosić in drugi mislijo, da bo prišel čas, ko bodo spet nastopali na kegljišču na Mantovi. Pravijo, da bosta vrhniška ZTKO in Mantova znala najti skupni jezik in spet ponuditi ta šport kot tekmovalni in za rekreacijo.

Momir Arsić

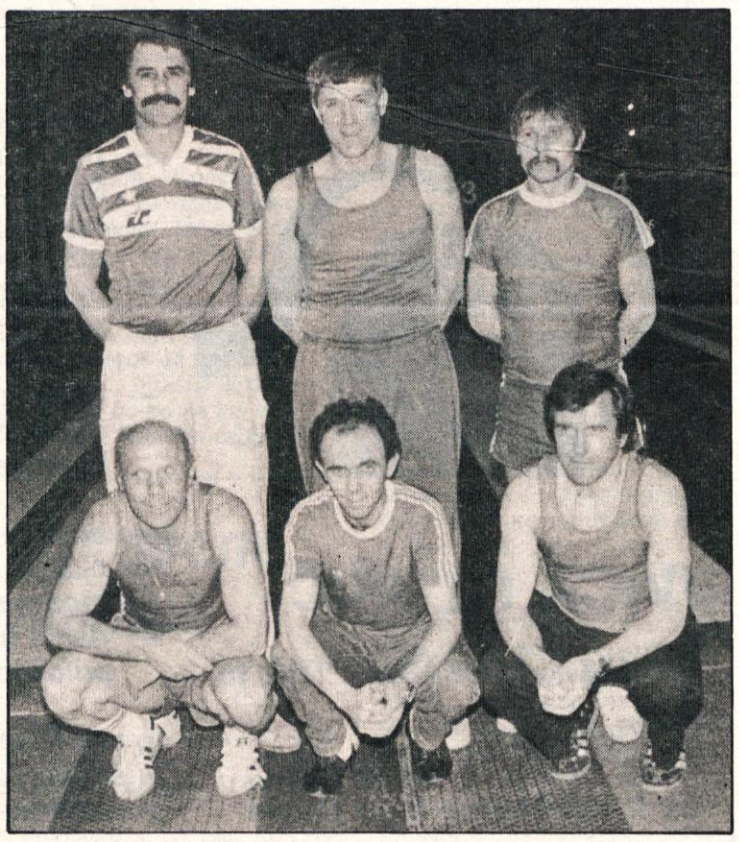

Šahovsko prvenstvo Notranjske za pokal maršala Tita

Vrhničani prepričljivo prvi

Šahovski klub Postojna je v tamkajšnjem domu JLA pripravil letošnje tekmovanje za pokal maršala Tita za območje Notranjske. Nastopili so člani, mladinci in ženske.

Na najmnožičnejše srečanje imajo Vrhničani prijetje spomine. V prejšnjem kolu so namreč, potem ko so bili drugi na republiškem finalu uspeli priti tudi med jugoslovansko elito na dvanajsto mesto, kar je največji moštveni uspeh v zgodovini društva. Lanski uspeh pa je vplival tudi na letošnjega. Od dvajsetih možnih točk so jih zbrali devetnajst, s čimer so pokazali, da se bodo tudi letos bojevali v samem vrhu na republiškem tekmovanju.

Mladinci so se hrabro bojevali za prvo mesto. Kljub temu so zmagali Postojnčani. Ženske so tekmovale samo na dveh deskah. Domačinke so premagale pionirke iz Dragomerja.

Izidi:

Ženske: ŠK Postojna 4, Dragomer 0.

Mladinci: 1. SK Postojna 4, 2. ŠD Vrhnika 4, 3. Dragomer 3,5, 4. SK Postojna II 0,5.

Člani: 1. ŠD Vrhnika 10 (19), 2. ŠK Postojna 8 (13), 3. ŠK Loška dolina I 6 (12), 4. ŠK Loška dolina II 3 (6,5), 5. ŠK Postojna II 2 (5), 6. Dragomer 1 (4).

Momir Arsić

Prvi v Postojni: Gostiša, Jerič, Justin in Mikac

Mali oglasi

Tehnični pregledi traktorjev v Borovnici bodo 19. maja 1989 od 8.00 do 17.00 ure.

Garažo v bližini gostilne Turšič kupim za gotovino. Naslov v uredništvu.

HUMUS — zemlja za lončnice naprodaj: Gradišče 7, Vrhnika.

Sprejemni izpiti v Glasbeni šoli bodo 19. in 26. 5. 1989 ob 17. uri v prostorih Glasbene šole Vrhnika.

INŠTRUIRAM kemijo za osnovne in srednje šole na vašem domu.
Ivo Horvat, Laze 19a, Borovnica.

Predstavitev knjige

Prireditveni odbor 38. šahovskega prvenstva Slovenija za leto 1989 je uspešno izpolnil še zadnjo nalogo: izdati in predstaviti knjigo o prvenstvu.

Predstavitve knjige z naslovom 38. člansko prvenstvo Slovenije v šahu za leto 1988 so se udeležili poleg predstavnikov družbenopolitičnih organizacij občine Vrhnika in udeležencev Justina, Jerića, Črepana, Ostermana, Orla in Jelena tudi ljubitelji te igre. V knjigi so na 112 straneh predstavljeni občina Vrhnika, šahovsko društvo kot prireditelj prvenstva, udeleženci prvenstva in vse odigrane šahovske partije. Del knjige je namenjen tudi udeležencem kot komentatorjem svojih najbolj uspelih partij.

Knjigo je uredil Angelo Arčon, grafikone in tabele pa so pripravili Peter Kobal, Aleš Rom in Matjaž Jereb. Natisnila jo je Tiskarna Slovenija.

Na promociji knjige so udeleženci prvenstva in člani ŠD Vrhnika odigrali tudi hitropotezni turnir. Zmagala sta Orel in Črepan s sedmimi točkami. Tretji je bil Osterman 6,5, 4. in 5. mesto si delita Justin in Jelen s 6 točkami. Sledijo Jerič, Rom, Jug, Hadalin in Jereb.

Momir Arsić

Strelski kotiček

Tekmovanje v Pivki

Vrhniški strelci so se 15. aprila letos udeležili tekmovanja za vstop v II. republiško ligo, ki je bilo v Pivki. Prvouvrščena ekipa se bo udeležila finala za vstop v II. republiško ligo.

Ekipno:

1.	SD Tone Tomšič — Javor Pivka	1395 krogov
2.	SD Vrhnika	1384 krogov
3.	SD Logatec	1223 krogov

Posamezno:

1.	Maver, Pivka	357
2.	Lampreht, Vrhnika	356
3.	Krnel, Pivka	353
4.	Sumina, Vrhnika	348
5.	Skodlar, Vrhnika	347
9.	Oblak, Vrhnika	333

Lampreht

NAŠ ČASOPIS

Naš časopis — Glasilo občinske konference Socialistične zveze delovnega ljudstva občine Vrhnika. V.d. glavnega in odgovornega urednika: Ciril Brajer. Uredniški odbor: Simon Seljak — predsednik, Ciril Brajer, Marjan Horvat, Cvetka Glumac, Momir Arsić, Tone Janežič, Dragica Krašovec. Lektorica: Sonja Seljak. Tehnični urednik: Marjan Ivanuš. Naslov uredništva: OK SZDL, Cankarjev trg 8, Vrhnika. Številka žiro računa: 50100-678-54000. Telefonska številka uredništva: 751-325. Tisk: Cicero studio. Po mnenju sekretariata za informacije v IS SRS na podlagi 7. točke prvega odstavka 26. člena zakona o obdavčevanju proizvodov in storitev v prometu (Uradni list SFRJ, št. 33-316-72) je Naš časopis oproščen prometnega davka.