ISSN 0040-1978

MCK
ORMOŽ, Ptujska 17
tel.: 702-320
Borovci 64
tel.: 795-450
• trgovina
• vodovod
• centralna kurjava
• montaža
• keramične ploščice

Stiles DAMIS SALON POHIŠTVA
d.o.o. Cilb Dravi 3/a, tel. 773-375

PRODAJALNE PETLJA
PRODAJNI CENTER PETOVIA, Cilb Dravi 3a, Ptuj
NAKUPNI CENTER PANORAMA, Obrtna cona 2, Ptuj
DISKONT MARKET STOYIN, Nardoš 17a, Oranož
KITAJSKA RESTAVRACIJA BAMBUSOV GOZD
Dravska ul. 7, vsak dan od 12. do 16. in 18. do 22. uro; v ponedeljek zaprto

PIKAPOLONICA
IGRAČE IN IGRE
Slomškova 22, Ptuj
tel.: 778-021
OTROŠKA OPREMA IN HRANA
P.C. DOMINO
Trženjakova 5
tel.: 778-557
PIKAPOLONICA SREČA ZA MAJHNE IN VELIKE

TIMES
TRGOVINA-INŽENIRING-STORITVE d.o.o.
ORMOŠKA 14, PTUJ
TEL. 778-101
TELEFAX: 775-286
LENART, KRAJGERJEVA 19a,
TEL. 723-049, 723-020
SVETUJEMO - PRODAJAMO
MONTIRAMO - GARANTIRAMO

RENT A CAR "KODRAN"
PTUJ, Podvinci 121 b,
tel. 779-909 (non stop)
mobitel 0609 632-833

104.3 FM
98.2 FM Stereo
1485 AM
RADIO PTUJ
☎ (062) 771-226

# TEDNIK

LETO IL, št. 21 PTUJ, 23. maja 1996 CENA 110 tolarjev

AŠH
AVTO ŠOLA "HERAK"
Rimska pl. 16, 62250 Ptuj
☎ 062/771-431
MOBITEL: 0609 616-352

- CENTRALNA KURJAVA
- VODOVOD
Ugodne cene storitev in materiala
Franci STRELEC
Prvonci 9b, tel.: 795-497-zvečer

TCenter
trgovina in servis malih kmetijskih strojev
Anton Krajnc s.p.
- motorne žage,
- škropilnice
- kosilnice,
- kultivatorji
Ptuj, Črtkova 7, delavnica ☎ 773-965
trgovina ☎ 779-721

TEDNIK

POOBLAŠČENI PRODAJALEC IN SERVISER VOZIL SEAT
AVTO JERENKO
Zagrebška cesta 53, Ptuj, tel. fax: 771-463
SEAT
Skupina Volkswagen

LEF TRGOVINA IN STORITVE p.o. Rogoznica 4, 2250 PTUJ
VELIKA IZBIRA ITALIJANSKE KERAMIKE
IN OSTALEGA GRADBENEGA MATERIALA

Preživeli smo tri sončne dni s papežem Janezom Pavlom II. Na mariborskem letališču, od koder je posnetek, ga je pozdravila stotisočglava množica, naša novinarja Marija Slodnjak in Martin Ozmec pa sta bila tudi na vseh drugih prizoriščih njegovega obiska in sta pripravila obširen zapis ter množico fotografij, ki jih objavljamo na straneh 4, 5 in 6. **Foto: M. Ozmec**

**TA TEDEN** / TA TEDEN

## Drugo pokristjanjanje Slovencev

*Trije nepozabni sončni majski dnevi s papežem Janezom Pavlom II. v Sloveniji, ki so na treh največjih evharističnih dogodkih v Stožicah, Postojni in Mariboru zbrali več kot 250.000 Slovencev, torej osmino vsega naroda, so mi v mnogočem obudili prijetne spomine na mladost, na podobne razpoloženjsko in motivacijsko vešče vodene, a dosti manj blesteče majske spektakle iz naše polpretekle zgodovine.*

*Ne le Hrvati, tudi drugi evropski narodi nam lahko zavidajo, da je sveti oče za slovenski narod žrtvoval tri dneve, ko za druge v Evropi skoraj praviloma zadošča eden.*

*Gotovo tudi ni naključje, da se je sveti oče odpravil na pastoralno in državniško pot v tako majhno in na videz nepomembno državico prav v tem trenutku, kot je dejal vrhu slovenske znanosti in kulture v mariborski stolnici, ko je tudi v Sloveniji čutiti splošno stanje, v katerem se nahaja evropska celina, kjer se po eni strani razodeva praznina, ki so jo pustile za seboj ideologije, po drugi pa se vse bolj prebuja spomin na lastne korenine in na nekdanje bogastvo. Po papeževem mnenju je ta ura torej ura resnice za Evropo: zidovi so se zrušili, padle so železne zavese, v človekovi zavesti pa vstaja - močneje kot kdajkoli - vprašanje o smislu življenja in o vrednosti svobode. Kako ne videti, da je v jedru tega problema vprašanje o Bogu? Ali se človek pojmuje kot od Boga ustvarjeno bitje, s podarjeno svobodo, ki mu odpira neskončne možnosti in mu hkrati nalaga točno opredeljene dolžnosti, ali pa sam sebe povzdiguje na absolutno raven, s svobodo brez postave, ki ga izpostavlja vsem mogočim impulzom in ga zapira v uživaštvo in zagledanost vase, se sprašuje papež.*

*Papež je prepričan, da nam sedanje ozračje tesnobe in nezaupanja v smisel življenja ter očitna zbeganost evropske kulture narekuje, da si ustvarimo nov pogled na razmerje med krščanstvom in kulturo, med vero in razumom. Obnovljeni dialog med kulturo in krščanstvom bo po njegovem koristil obema, predvsem pa človeku, željnemu pristnejšega in bolj polnega življenja.*

*Vrhovni poglavar katoliške Cerkve dobro ve, da tudi slovensko ljudstvo preživlja kritično obdobje korenitih sprememb, saj se med poskusom postopnega osvobajanja negativnih posledic totalitarne ideologije, ki ga je močno zaznamovala v preteklosti, z vsemi močmi trudi za oblikovanje bolj demokratične družbe. Papež se tudi zaveda, da je treba prav temu dogajanju posvetiti še prav posebno pozornost, saj je na večernicah v ljubljanski stolnici slovenskemu duhovništvu sam povedal, da bo samo tako mogoče preprečiti, da ne bo na izpraznjeno mesto prejšnje ideologije prišla neka druga, nič manj nevarna, ideologija neobrzdanega liberalizma. Tega izpraznjenega mesta se, kot kaže, dobro zaveda tudi Vatikan, saj je navsezadnje tudi krščanska vera zgolj in samo ideologija. Potemtakem lahko jemljemo papežev obisk v Sloveniji tudi kot poskus Vatikana za drugo pokristjanjanje Slovencev.*

*Nedvomno je krščanstvo v svojih 1250 letih obstoja na Slovenskem pustilo pomemben vpliv na slovensko kulturo in tradicijo. Nič manj pomembno pa nas je pred tem oblikovala tudi judovska, pogansko-grška ali razsvetljenska tradicija. Zgodovina za nekatere pač ostaja kot hišica iz kart, ki jo vsaka ideologija poskuša "po svoje" zgraditi na novo. Mnogi pri tem uspejo.*

Martin Ozmec

**PTUJ** / OKROGLA MIZA IN MINISTRI

## Danes dokončen dogovor o gimnaziji

**Ali se bo vojska izselila iz mesta, gimnazija pa se preselila v sedanjo vojašnico in s tem pospešila oblikovanje centra humanističnih dejavnosti, ki naj bi pomenil novo razvojno usmeritev Ptuja? Ali pa bo šolsko ministrstvo gradilo na novo in s tem pospešilo gradnjo gimnazije, mesto pa bo vsaj za nekaj let odložilo misel na štiri hektarje veliko površino tako rekoč v središču starega Ptuja, saj bo v njem še naprej vojska?**

**Na ta vprašanja naj bi dokončno odgovorila današnja okrogla miza, ki se bo pričela ob 17. uri v Narodnem domu. K besedi so poleg predstavnikov domačih institucij in vodstva občine povabljeni vsi štirje svetovalci vlade: v imenu šolstva Niko Žibret, za obrambo mag. Boris Žnidaršič, za kulturo pa Ivo Svetina in dr. Stojan Sorčan z ministrstva za znanost in tehnologijo.**

Za njimi naj bi v soboto obiskala Ptuj vsaj dva ali celo trije ministri. Gotovo bo prišel dr. Slavko Gaber, ki bo skupaj s srednješolskim centrom praznoval njihov dan in odprl nekaj novih šolskih pridobitev, podpisal pa naj bi tudi načrt razvoja šol v Ptuju. Povabljen je obrambni minister Jelko Kacin, ki naj bi se dokončno odločil, ali se bo vojska preselila. Pogojno pa je napovedal svoj obisk celo minister za kulturo dr. Janez Dular, ki naj bi si ogledal novo premiero ptujskega gledališča v soboto zvečer. Ali bodo ministri prinesli Ptuju razen svoje dobre volje še kaj, bomo seveda zapisali v prihodnji številki.

***Milena Zupanič***

KAMINOSEŠTVO
Žunko
Spodnji Gaj 23, Pragersko
tel. 062 837 596
OKENSKE POLICE, STOPNICE PO MERI IZ MARMORJA IN GRANITA IZDELAVA NAGROBNIH SPOMENIKOV. KRATKI DOBAVNI ROKI IN UGODNI PLAČILNI POGOJI.

MBH d.o.o. Maribor
mariborska borznoposredniška hiša
Vita Kraigherja 4, 2000 Maribor
Tel: (062) 22 33 11; Fax: (062) 227 576
* Trgovanje z delnicami **MERCATORJA, KOLINSKE** in **TOVARNE SLADKORJA ORMOŽ** na Ljubljanski borzi
* Prenos lastništev privatizacijskih delnic (DROGA ipd.)
* Tudi v Ptuju, Novi trg 1, II. nadstropje, tel. 779-572

Rent-a car MONACO
KOMBI IN OSEBNA VOZILA
Dostava na dom!
Ptuj, tel: 062/796-040 NON STOP

NOVO NA PTUJU
FOTO Tabl
Miklošičeva 3
Fotografija (9x13) 30 tolarjev in brezplačno razvijanje filmov

**LENART** / O TURIZMU NIČ NOVEGA

# Neizkoriščene možnosti in priložnosti

## ALI SE BO KONČNO KAJ PREMAKNILO IN BO TUDI OBČINA LENART ZAČELA OBRAVNAVATI TURIZEM KOT DONOSNO GOSPODARSKO DEJAVNOST?

**Vse kaže, da se pri Lenartu v Slovenskih goricah vsakih toliko let načrtno lotijo turizma in z njim povezanih razvojnih vprašanj. Tako so občinskim svetnikom ponudili obsežno delovno gradivo, ki je zbir možnosti in predvsem neizrabljenih priložnosti, na katere so načrtovalci lenarškega turizma opozarjali že pred desetletjem in pol.**

Gradivo torej ni nič novega, kljub temu pa je dobra osnova za temeljito razpravo, ki tokrat ne bi smela ostati le pri naštevanju, moledovanju in tarnanju o križih in težavah, temveč bi morala v prvi vrsti pomeniti konkreten razvojni korak. Na papirju je vsega dovolj, pravijo pri Lenartu vsi tisti, ki se na turizem spoznajo in se z njim ukvarjajo. Zdaj bi bil res že skrajni čas, da bi se nekaj premaknilo z mrtve točke. Tudi strategija bo najbrž bistveno drugačna od tiste, ki so jo opredelili v zajetni študiji leta 1989. Črni Les z nedograjeno Agato namreč ne bo središče lenarškega turizma in okoli njega se očitno ne bo vse vrtelo. Vsaj ne še tako kmalu, saj Agata očitno ni preveč privlačna nevesta. Sicer bi se že zdavnaj oglasil bogat ženin.

Pa to ni vse. O turizmu v občini Lenart veliko govorijo tudi na raznih sestankih in srečanjih, z njim se ubadajo gostinci, pa turistični amaterski delavci v društvih, občinski uradniki, kulturni in športni delavci. Veliko pozornosti mu namenjajo v lovskih in ribiških organizacijah in zdi se, da sta prav slednji obliki turizma še najbolj razviti. Žal pa nista dovolj vključeni v celovito turistično ponudbo ne občine Lenart, pa tudi ne posameznih krajevnih skupnosti. Vse to in še več smo lahko slišali pred dnevi, ko so torej vnovič stekle zanimive razprave o turističnih razvojnih prizadevanjih pri Lenartu in v okoliških krajih. In kaj pravijo načrtovalci? V gradivu (to je skrbno pripravljeno, vendar ni nič novega) so posebej omenili razvojne usmeritve. Razvijali bodo predvsem naslednje oblike turizma: poslovni in tranzitni turizem (računajo na hotel Agata in na skorajšnjo ureditev prometnih poti), zasebna gostinsko-turistična ponudba (ta je že zdaj na solidni kakovostni ravni), ribiški turizem (največje možnosti ponujata jezeri v Radehovi in pri Trojici, ki sta bogati s kapitalnimi ribami in iz leta v leto bolj obiskani), lovski turizem (lovske družine iz lenarškega lovskogojitvenega bazena imajo veliko dragocenih izkušenj, letno pa ponudijo tujim lovcem v povprečju okoli 15 trofejnih srnjakov). Vsa ta področja še podrobneje razčlenjujejo, saj gre za nekatere posebnosti, ki jih je treba upoštevati. Temeljna naloga pa bi bila povezati vse nosilce turizma in uskladiti ponudbo. Prvi koraki na tem področju so bili storjeni z ustanovitvijo turističnoinformativnega centra v Lenartu. Zdaj bi morali povezovanje vsebinsko nadgraditi in ga tudi finančno podpreti.

Pri vsem skupaj pa se pojavlja še nekaj novih oblik turizma, med katerimi je vse premalo izkoriščen verski turizem (romanja k Sveti Trojico, obisk cerkve sv. Treh kraljev, farne cerkve sv. Lenarta itd.), pa tudi vse bolj popularno bivanje v prijetnem okolju. Osrednje Slovenske gorice pa so kljub številnim primerom onesnaževanja in nerazumnega poseganja v prostor vendarle krajinsko dovolj privlačne in prav naravne danosti bi morali veliko bolj izkoriščati. Tudi za turistično promocijo, ki si na lenarškem turističnem prizorišču šele utira pot.

Poglavje zase pa so tudi pri Lenartu vinotoči in turistične kmetije. Zraslo jih je kar veliko in nekateri med njimi so vse pomembnejši nosilci turističnega razvoja. Žal pa na tem področju vlada kar nekaj nereda in očitno bodo morali lepo zapisane odloke spraviti v življenje. Kmečki turizem bi lahko na slovenskogoriškem podeželju bolj zaživel tudi v smislu predstavitve avtentičnosti pokrajine in njenih lepot. Pa tudi ohranjenih običajev je še veliko. Vse to bi lahko s pridom izrabili. Seveda le v primeru, ko bodo vedeli, kaj hočejo. Letos so vnovič ugriznili v kislo jabolko, in če računamo na kar precejšnjo odločenost, ki so jo za zdaj pokazali, bi lenarški turistični voz lahko krenil navzgor. Prav bi bilo, če bi mu pri tem vsi pomagali. Tako ali drugače!

**M. Toš**

**ZAVRČ** / KDAJ BO URADNO ODPRTA OBVOZNICA?

# Manjka še uporabno dovoljenje

**V Goričaku se nova obvoznica priključi na obstoječo slovensko cesto.**

**Še do nedavnega je bilo nekaj zaselkov na južni strani Zavrča iz Slovenije z vozili dostopnih samo skozi hrvaško naselje Dubrava. Lani se je rešitev tega problema ponudila z gradnjo završke obvoznice. Ta je danes že zgrajena, tudi tehnično pregledana, vendar zanjo še ni uporabnega dovoljenja. Vsa finančna sredstva je prispevala republiška uprava za ceste, završka obvoznica pa naj bi bila slovesno odprta 25. junija.**

Potem ko je z udejanjenjem meje z republiko Hrvaško za Zavrčance postalo nelegalno in predvsem problematično vsak dan priti iz enega slovenskega zaselka v drugega le prek Hrvaške, so se problema lotili širše. Za obvozno cesto v Zavrču je namreč bilo preiskanih že več variantnih tras, a so bile kasneje zaradi težav pri pridobivanju zemljišča opuščene. Trasa, ki je zajeta v zadnjem projektu, pa je med drugim lokacijsko verificirana. Teren, po katerem poteka, je gričevnat ter morfološko in geotehnično nezahteven. Sicer natačnih podatkov o gostoti prometa po obvoznici danes še ni, pripravljalci projekta pa so ocenili, da se po tej cesti dnevno pelje tudi do 200 vozil.

Nova obvoznica je speljana le po slovenskem ozemlju, delno po obstoječi lokalni cesti od Pongraca do križišča v grad, kjer zaobide završko graščino po vzhodni strani in poteka po kolovozu med vrtovi in hmeljiščem. Obvoznica nato prečka obstoječo cesto in se spusti v ozko dolinico, pozneje še v hrib, kakšnih 80 metrov ceste pa je ponovno na obstoječem cestišču. Obvoznica je speljana še prek potoka Zojzo in se ob gozdnem robu približa naselju Goričak, prečka Turški potok ter pelje skozi dvorišče kmetijske zadruge, kjer se konča. Z novo obvoznico (dolga je skoraj dva kilometra) se je razširilo še vozišče, promet po njej že poteka, vendar pa, kot smo izvedeli na završki občini, bo na njej potrebno odpraviti še nekatere pomanjkljivosti.

V prihodnje je v programu Zelena meja (projekt je že končan) predvidena cestna povezava do vseh slovenskih zaselkov prek slovenskega ozemlja. Omenjeni projekt obsega razvojni program haloških občin, tajnica završke občine **Danica Putora**, ki je vodja celotnega projekta, pa pravi, da so v njem obdelane idejne zasnove infrastrukture za celotne Haloze. Tudi nova obvoznica v završki občini je že del projekta Zelena meja.

**Besedilo in posnetek: *TM***

**MAJŠPERK** / V PLANIKINEM OBRATU

# Čez nekaj dni konec dvoizmenskega dela

**Kljub velikim pretresom v kranjski tovarni obutve Planika se v obratu te tovarne v Majšperku ni veliko spremenilo. Po podatkih vodstva je ostalo brez dela 18 oseb, pa tudi v prihodnje bodo imeli v tem obratu dovolj dela, je zatrdil direktor kadrovskega področja za celotno tovarno Tone Hudobivnik. Nizke plače in naporno delo povzročata v majšperškem obratu veliko fluktuacijo delavk. Upajo, da bo v drugi polovici leta bolje v celotni Planiki, v Majšperku pa nameravajo do konca meseca zmontirati še četrti šivalni trak in tako končati naporno dvoizmensko delo.**

**TEDNIK** *je naslednik Ptujskega tednika oziroma Našega dela, ki ga je ustanovil Okrajni odbor OF Ptuj leta 1948. Izdaja* ***RADIO - TEDNIK, d.o.o.****, Ptuj.*
***UREDNIŠTVO:*** *Franc Lačen (direktor in glavni urednik), Ludvik Kotar (odgovorni urednik), Jože Šmigoc (pomočnik odgovornega urednika in lektor), Jože Bračič, Ivo Ciani, Majda Goznik, Viki Klemenčič, Martin Ozmec, Marija Slodnjak in Milena Zupanič (novinarji).*
***Tehnični urednik:*** *Slavko Ribarič*
***Oblikovanje strani, računalniška grafika in stavek:*** *Slavko Ribarič*
***PROPAGANDA:*** *Oliver Težak, ☎ 776-207*
***Naslov:*** *RADIO - TEDNIK, p.p. 95, Raičeva 6, 2250 Ptuj; ☎ (062) 771-261, 779-371; 771-226; faks (062) 771-223.*
*Celotna naročnina 5.720 tolarjev, za tujino 11.440 tolarjev.*
*Ptuj: 52400-603-31023*
***Tisk:*** *GZP Mariborski tisk, Maribor.*
*Po mnenju Ministrstva za informiranje Republike Slovenije št. 23/58-92 z dne 12. 2. 1992 se šteje Tednik za izdelek informativnega značaja iz 13. točke tarifne številke 3, za katerega se plačuje petodstotni davek od prometa proizvodov.*
***E - pošta:*** *ptednik@kdm-ptuj.si*

Vseh 280 delavk bo tako že junija prihajalo na delo ob 6. uri in odhajalo domov ob 14. uri, ne pa tako kot doslej, ko so tiste iz popoldanske izmene prihajale domov kasno ponoči, saj so do 22. ure sedele za šivalnimi stroji. Vodstvo podjetja namerava tako povečati učinkovitost zaposlenih in povečati kontrolo kakovosti izdelkov. V proizvodnji so zaposlene samo ženske, in sicer 258 izučenih ali priučenih šivilj, nekaj je med njimi tudi delavk s srednješolsko izobrazbo, tu in tam pa premosti življenjske težave za šivalnimi stroji celo kdo z višjo izobrazbo. Zaradi napornega dela, individualne norme in nizkih osebnih dohodkov, ki so sedaj podobni v vsej obutveni in tekstilni industriji, se v majšperškem obratu spoprijemajo z veliko fluktuacijo zaposlenih, je povedal vodja obrata, čevljarski tehnik **Anton Avguštin**.

Naših podatkov, da je v marcu zaslužila ena izmed delavk za celomesečno delo pičlih 26.814 tolarjev skupaj s prevozom na delo, ni mogel niti potrditi niti ovreči, saj bi moral videti plačilno listo. Potrdil pa je, da zaslužijo tisti, ki ne dosegajo norme, manj, plača pa se jim lahko zaradi tega zniža do republiško zajamčene višine. Ta je sedaj 33.140 tolarjev bruto ali nekaj manj kot 21 tisoč tolarjev neto. Vendar je Anton Avguštin zatrdil, da je povprečno neto izplačilo delavk za stroji približno 40 tisoč tolarjev neto, višina plače pa je odvisna še od zahtevnosti dela in seveda odsotnosti z dela in dodatkov za minulo delo.

**V celotni Planiki je vse nared za lastninsko preoblikovanje, je povedal *Tone Hudobivnik*, saj je tovarna pred drugim soglasjem Agencije za prestrukturiranje. Tako pričakujejo lastninjenje jeseni. Odločili so se za notranji odkup, pri katerem bodo zaposleni s svojimi certifikati pridobili več kot polovico vrednosti podjetja. Za leti 1991 in 1992 so prejeli delavci dodatne certifikate za razliko med kolektivno pogodbo in dejansko izplačanimi plačili za delo. Takratno oškodovanost bodo upoštevali pri lastninjenju.**

**Po montaži dodatnega, četrtega, šivalnega traku bo konec dvoizmenskega dela**

Kriza Planike se je v majšperškem obratu najbolj pokazala lani v oktobru, ko so premestili dva stroja iz Majšperka v Kranj, zaradi tega pa je zmanjkalo dela za 60 zaposlenih. Vendar so jih večino preusmerili na druga dela, je povedal Anton Avguštin, samo 15 pa jih je prenehalo delati, in sicer se jih je šest predčasno upokojilo, devet pa jih je bilo kategoriziranih v trajne delovne presežke. Odpoved programa Adidas jih ni prizadela, saj so ta program šivali samo občasno. V Majšperku še vedno šivajo za nemško podjetje Elefanten. Kot lon posel izdelujejo zanje otroško poletno in zimsko obutev že štiri leta. Letno izdelajo v povprečju 300 do 400 tisoč parov sandal in zimskih čevljev z nepremočljivo podlogo. Lani so nekoliko posodobili šivalnico, letos pa bodo zmontirali že omenjeno dodatno šivalno linijo. Enoizmensko delo bo tako največja pridobitev obrata kranjske Planike v Majšperku.

**Milena Zupanič**

# Izvedeli smo

## 18. SEJA SVETA 27. MAJA

Pred 18. sejo sveta mestne občine Ptuj, ki bo 27. maja, se bodo v prihodnjem tednu sestali odbori in druga delovna telesa sveta ter pregledali gradivo, ki je tokrat obsežno, saj vsebuje dvanajst vsebinskih točk od štirinajstih. Svetniki bodo razpravljali o realizaciji proračuna mestne občine v obdobju januar - marec 1996 in več odlokih, med drugim o ustanovitvi javnega zavoda Pokrajinski muzej Ptuj, o komunalnih taksah, gospodarjenju s komunalnimi odpadki na območju mestne občine Ptuj, podelitvi koncesije in pogojih za opravljanje gospodarske javne službe distribucije zemeljskega plina v mestni občini Ptuj.

## TISKOVNA KONFERENCA RDEČEGA KRIŽA SLOVENIJE

Včeraj je bila tiskovna konferenca Rdečega križa Slovenije, na kateri so predstavili nekatere nove projekte, med drugim nacionalni program zbiranja sredstev. 23. maja se namreč prične akcija zbiranja sredstev pod sloganom *Nikoli sami*. V njej naj bi sodeloval vsak državljan z dvesto tolarji, vsako podjetje pa s pet tisoč tolarji. Z njo pričenja Rdeči križ Slovenije dolgoročni nacionalni program zbiranja sredstev.

## TRŽNO KOMUNICIRANJE V TURIZMU

Včeraj je bil v arboretumu v Volčjem Potoku - centru za biotehnologijo - novinarska konferenca, na kateri sta državni sekretar za turizem Peter Vesenjak in direktor Centra za promocijo turizma Franci Križan predstavila akcijo tržnega komuniciranja in odnosov z javnostmi na področju turizma. Ob tej priložnosti so oblikovali poseben klub tistih, ki bodo v akciji aktivno sodelovali, in vseh, ki bodo o njej poročali.

## SREČANJE PTUJČANOV VSEH GENERACIJ

V Ljubljani živi ena najmočnejših skupin Ptujčanov, ki če stopi skupaj, lahko postane najmočnejša stranka na Slovenskem in lahko zagospodari na političnem, gospodarskem, kulturnem ter drugih področjih, so prepričani v odboru, ki pripravlja srečanje Ptujčanov vseh generacij. To bo v petek, 24. maja, ob 18. uri v atriju Smelta. Na srečanje vabijo vse, ki jih je morda osebno vabilo obšlo.

## SKUPŠČINA ZDRAVLJENIH ALKOHOLIKOV

V soboto ob 10. uri bo v domu krajanov Skorba 23. letna skupščina terapevtske skupnosti zdravljenih alkoholikov Ptuj. Na njej bodo pregledali dosedanje delo, podelili priznanja za večletno abstinenco, v strokovnem delu pa bodo udeleženci prisluhnili prispevku višje medicinske sestre Milene Drakšič o alkoholizmu v družini.

## DROGE MED MLADIMI

Mladi Zeleni Ptuja pripravljajo v sodelovanju z zdravim mesto Ptuj okroglo mizo z naslovom *Mladi in droga*, ki bo potekala 24. maja v okviru prireditve *Veter v laseh - s športom proti drogi*. V Ptuju jo bo organiziralo Društvo za telesno vzgojo Partizan skupaj s Športno unijo Slovenije ter nekaterimi ptujskimi podjetji in institucijami. Pogovor za okroglo mizo bo vodil dr. Rajko Brglez, s strokovnimi prispevki pa bosta sodelovala mag. Bojan Šinko iz ptujskega dispanzerja za mentalno zdravje in Aleksander Solovjev iz Centra za socialno delo v Ptuju.

## NOVE MOŽNOSTI ZA TAM

Konec prejšnjega tedna je Tamova uprava obiskala poslovne partnerje v Iranu. Obisk je bil namenjen zagotovitvi trga za novo ustanovljena podjetja in vzpostavitvi neposrednih prodajnih poti, ki zagotavljajo sklepanje poslov brez posrednikov in provizij. Z dvema iranskima podjetjema so med obiskom že podpisali pismo o nameri za dobavo sestavnih delov za avtobuse in tovornjake v vrednosti pet milijonov dolarjev. Pogovarjali pa so se tudi o prenosu Tamove tehnologije. Iranski trg je z šestdesetimi milijoni prebivalcev in s popolnoma zastarelim voznim parkom izredno pomemben za prodajo Tamovih izdelkov. Po zagotovilih Tamove uprave bodo za sklenjene posle Iranci že kmalu odprli akreditiv.

## TO SOBOTO NA PTUJSKI TELEVIZIJI

Na sporedu je glasbena oddaja *Parada humorja '96* z glasbenimi gosti in humoristi.

**Pripravila: MG**

Izvedeli smo

**MARIBOR** / KREDITI EKOLOŠKO-RAZVOJNEGA SKLADA

# Za manjše onesnaževanje zraka

**Petnajstega maja je stekel vseslovenski projekt Ekološkega razvojnega sklada republike Slovenije za kreditiranje zamenjave ogrevalnih sistemov. Krediti so namenjeni prehodu z ogrevanja na trda goriva ali mazut na ekološko sprejemljive ogrevalne sisteme, kot so daljinsko ogrevanje, zemeljski plin, utekočinjen naftni plin, lahko kurilno olje, toplotne črpalke ali solarni sistemi. Na mariborskem območju so krediti namenjeni za območje občin maribor, Rače - Fram, Starše, Duplek, Ptuj, Pesnica in Ruše.**

Za nosilca razdeljevanja kreditov je bila z razpisom izbrana Nova KBM, dodeljevale pa jih bodo še nekatere druge banke v Sloveniji. Na voljo je 450 milijonov tolarjev, kandidati pa se lahko prijavijo na razpis do 30. septembra. Kredite lahko prejmejo pravne osebe in občani do 80 odstotkov predračunske vrednosti invsticije oziroma občani največ milijon 100 tisoč tolarjev in pravne osebe največ 55 milijonov. Odobrene kredite bodo nakazali neposredno izvajalcu celotnih del, in sicer 60 odstotkov ob sklenitvi kreditne pogodbe in 40 odstotkov ob predložitvi dokazila, da je ogrevalni sistem izdelan in prevzet. Krediti se bodo obračunavali v tolarski protivrednmsoti nemške marke z obrestno mero Mednarodne banke za razvoj, povečane za dve odstotni točki. Za prvo polletje letošnjega leta je ta obrestna mera 5,82 odstotka, usklajevala pa se bo dvakrat letno. Občani bodo morali kredit odplačati v šestih, pravne osebe pa v desetih letih.

**JB**

**PTUJ** / VOLITVE V MESTNIH IN PRIMESTNIH ČETRTIH

# Rok za vložitev kandidatur potekel v torek

**21. maja je bil, kot zahteva rokovnik za izvedbo volilnih opravil za volitve članov svetov mestnih in primestnih četrti v mestni občini Ptuj, ki bodo 16. junija in ki ga je pripravila volilna komisija mestne občine s predsednikom Andrejem Šömnom, zadnji rok za vložitev kandidatur občinski volilni komisiji, ne glede na način kandidiranja (zbori volilcev, politične stranke, volilci). Ker zborov volilcev ni bilo, so kandidate za člane svetov mestnih in primestnih četrti določale politične stranke in volilci s podpisi.**

Od 21. do 27. maja bo tekel postopek preizkusa zakonitosti kandidatur, ki zajema tudi izdajo odločbe o potrditvi oziroma zavrnitvi kandidatur, 30. maja pa bodo sezname potrjenih kandidatur ter list kandidatov javno objavili.

V mestni občini Ptuj bodo volitve potekale v petih mestnih (Center, Jezero, Panorama, Ljudski vrt in Breg) in štirih primestnih četrtih (Markovci, Grajena, Rogoznica in Hajdina). Sveti bodo imeli od sedem do enajst članov, izvoljeni pa bodo direktno, ne po listah, je povedal predsednik sveta mestne občien Ptuj Milan Čuček. Izvoljeni bodo tisti, ki bodo prejeli največje število glasov. Kot smo izvedeli, za člane svetov mestnih in primestnih četrti kandidirajo ljudje, ki jim v okolju najbolj zaupajo oziroma od njih pričakujejo, da bodo največ naredili za razvoj območja in reševanje konkretnih problemov.

**MG**

## GOVORI SE ...

*... DA v Ptuju po 19. uri ne smejo brnieti kosilnice. Zato nekateri že razmišljajo, da bi začeli kositi s še bolj rohnečimi motorji in z izpušno pokvarjenimi avtomobili. Ali pa bodo kosili ročno in aufbiksali. Vse to je namreč dovoljeno.*

*... DA je potrebno radovednost občanov potešiti z novico, da nobeden od ptujskih 1.150 trsov, čeprav so mnoge posadili svetniki, še ne rodi.*

*... DA smo zagnali vik in krik, ko so zaradi podvoza padli kostanji. Prej pa smo vikali in krikali, ker se gradnja ni in ni začela.*

*... DA nas je poglavar Cerkve obiskal šele po 1.250 letih krščanstva. Sedaj ne vemo, ali nam je šlo doslej tako dobro, da obiska nismo potrebovali, ali pa smo bili brezupen primer in nam gre šele sedaj na bolje.*

*... DA Lenarčanom očitno nekdo nagaja. Kako bi drugače razlagali hrano v enem lokalov, zaradi katere je imelo nekaj ljudi hude krče. Toda s hrano sredi Slovenskih goric že ne more biti nič narobe, vse je zaradi podtikanj, zlobe in nevoščljivosti. Podtikanje so menda tudi črnja gradnje, ki nikogar v Lenartu ne motijo, čeprav so povrh vsega v krajinsko zaščitenem območju.*

## VIDI SE ...

*... DA se je številnim prošnjam ob obisku svetega očeta pri nas pridružila še tale ptujska.*


Mercator-SVS, d.d.

UGODNA PONUDBA

BALONSKIH PLAŠČEV IN PARK,

priznanih slovenskih proizvajalcev :

MURA...JUTRANJKA...LABOD...

15% POPUST

tudi pri plačilu na obroke

( pet obrokov brez obresti )

Pri gotovinskem plačilu z M-kartico,

še dodatnih 5% popusta !

AKCIJSKA PRODAJA

GRADBENEGA MATERIALA

od 22. 4. do 25. 5. '96

| | | |
|---|---|---|
| NIVEDUR P 2kg | vreča | 1.030,00 |
| PURPEN 750ml | kos | 735,00 |
| PURPEN 500ml | kos | 566,60 |
| BELTON 0,9L | kos | 699,10 |
| BELTON 4L | kos | 2.566,10 |
| JUPOL 25kg | kos | 2.580,00 |
| JUPOL 8kg | kos | 967,20 |

CEMENT Cementarna Trbovlje, APNO IGM Zagorje ob Savi, MODUL BLOK Ograd Ormož, SIPOREX PROIZVODI, NOVI SIH DIMNIKI ∅16 in ∅20, OPEČNA KRITINA, KLINKER FASADNI ZIDAK, TESNILNE MASE, MEŠALEC BETONA LIV Postojna, SAMOKOLNICA, KERAMIČNE PLOŠČICE

Nudimo brezobrestno obročno prodajo ( 5 obrokov )

Prodaja na posojilo od šest mesecev do dveh let ( z obrestno mero T+6% )

ALTRUS

PRIPOROČAJO SE M-PRODAJALNE

na Ptuju, Ormožu, Ienartu, Gornji Radgoni in Lendavi.

MERCATOR, NAJBOLJŠI SOSED !

## PAPEŽ JANEZ PAVEL II. V SLOVENIJI

# Trije sončni dnevi s papežem

**V petek popoldne je prispel na dolgo pričakovani in skrbno pripravljen tridnevni obisk 264. poglavar katoliške Cerkve, papež Janez Pavel II., in tako je Slovenija doživela prvi obisk papeža v svoji zgodovini.**

**Svetega očeta so ob prihodu na brniško letališče pričakali najvišji državni in cerkveni predstavniki s predsednikom države Milanom Kučanom in metropolitom dr. Alojzijem Šuštarjem na čelu; njegov obisk je bil namreč državne in pastoralne narave.**

Natanko ob 16.40 je na letališču, na katerem so ob tej priložnosti odpovedali vse polete, pristalo letalo italijanske letalske družbe Alitalia, s katerim je s številnim spremstvom, najožjimi sodelavci in novinarji pripotoval v Slovenijo poglavar katoliške cerkve in vatikanski suveren. Ob izstopu iz letala mu je pihalni orkester policijske godbe zaigral venček narodnih, močan veter pa je prinašal odmev zvonjenje zvonov, ki so zapeli po vseh slovenskih cerkvah. Papež je tudi na brniškem letališču takoj po prihodu poljubil slovensko prst; v lončeni posodi sta mu jo iz geološkega središča države ponudila osnovnošolca iz Cerkelj.

Po igranju obeh himen in pregledu častne straže slovenske vojske sta si papež in predsednik Milan Kučan izmenjala besede dobrodošlice, Janez Pavel II. pa se je pozdravil z visokimi državnimi in verskimi predstavniki. Predsednik Milan Kučan je v nagovoru poudaril, da v Sloveniji s pričakovanji, razumevanjem in odobravanjem spremljamo papeževo vztrajno prizadevanje, da bi človeštvo, zlasti pa najodgovornejše politike pridobili za "najbolj resnično resnico časa, ki ga živimo. Človeštvo na prelomu tisočletja nima druge izbire, kot da si uredi svet v miru in medsebojnem spoštovanju, brez nasilja in vojne, svet, ki bo spoštoval vsakršno drugačnost, kulturno, politično, duhovno in etnično. Če bi vsi, še posebno državniki, resno premislili Vaša vztrajna priporočanja, bi bil svet, v katerega smo narojeni, ljudem gotovo bolj prijazen, kot je v resnici." Nato je predsednik poudaril pomen papeževe zamisli o civilizaciji ljubezni, o kateri je papež izjemno prepričljivo spregovoril na lanskem zasedanju OZN, opozoril, da se moramo upreti ubijanju, zlorabam, lakoti in surovosti, nasilju, izkoriščanju, ki so še vedno sestavina življenja v številnih državah, tudi v Evropi, in se zavzel za varnost, družbeno pravičnost in spoštovanje dostojanstva človeka. Milan Kučan je posebej opozoril na papeževo vlogo v vojni v BIH in na Hrvaškem, na njegovo dosledno ločevanje med napadalci in žrtvami, na njegovo jasno besedo, s katero je zahteval konec sprenevedanja in odločna dejanja mednarodne skupnosti. Ko je govoril o sprejetju krščanstva pred 1250 leti, o Brižinskih spomenikih in veliki, morda odločilni zaslugi krščanske Cerkve in njenih odličnikov pri ohranjanju slovenskega naroda, je dejal, da smo se kot narod kljub nasilnemu potujčevanju ohranili tudi zaradi ljudi, kakršni so bili Primož Trubar in drugi krščansko-protestantski pisci, ki so postavili temelje slovenskemu jeziku, slovstvu in narodni samozavesti. Kot branilca slovenskega jezika in kulture pred nasilno germanizacijo je omenil tudi Antona Martina Slomška. Milan Kučan je znova spomnil na vatikansko zgodnje priznaje samostojne Slovenije, s katerim je dal Sveti sedež zgled in pogum drugim državam in morda pripomogel k temu , da smo se zadnji hip ognili trpljenju, ki bi ga prinesla vojna vihra na naših tleh, ter opozoril, da si tudi naša država prizadeva, da prenovi družbo v skladu z vrednotami evropske civilizacije.

Stožice v soboto, 18. maja

Brnik, petek, 17. maja, ob 16. 40

**Janez Pavel II.** je dejal, da je vesel, da je prišel v deželo, posejanimi z zvoniki, cerkvami in kapelicami, ki pričajo o globokih krščanskih koreninah, potem se je še enkrat zahvalil gostitelju Milanu Kučano za povabilo. Povedal je, kako upa, da bo Slovenija ostala zvesta svoji poklicanosti, biti križišče ljudstev in most med slovanskimi, germanskim, latinskim in madžarskim svetom. Ko je govoril o slovenski osamosvojitvi, je dejal, da je še zlasti vesel, ker smo jo dosegli na miroljuben in demokratičen

Vse vas v Sloveniji blagoslavljam in binkoštno

Janez Pavel II.

Slovenija

12.–19. maj 1996

Papeževo sporočilo Slovencem

način. Praznovanje 1250. obletnice vključitve v krščanstvo je po njegovih besedah priložnost, da Slovenci ovrednotijo in začutijo, kako je srečanje narodov z Jezusom Kristusom prineslo svetu več človeškosti. Cerkev, okrepljena v preizkušnjah iz nedavne preteklosti in zvesta svojemu poslanstvu, v slovenski deželi noče tudi danes nič drugega kot služiti in se razdajati v blagor vseh, da oznanja Jezusa Kristusa, ponuja vsem, zlasti mladim, smisel življenja in razloge za upanje. Ob koncu svojega pozdravnega govora je še dejal, da upa, da bo njegov obisk pripomogel k moralni in krščanski prenovi naroda.

Za nekaj časa se je Janez Pavel II. pomudil med verniki, ki so mu zapeli nekaj pesmi, posvečenih Mariji, mahali z ruticami ter mu izrekali dobrodošlico. Nato se je z najožjim spremstvom odpravil na zasebni obisk v baziliko in največje slovensko romarsko središče na Brezje, kjer je dalj časa molil in se srečal s tamkajšnjimi frančiškani, nato pa se odpeljal na pogovor z Milanom Kučanom in slovesni sprejem, ki mu ga je pripravil gostitelj na Brdu.

Postojna: mladi so pripravili program za papežev 76. rojstni dan

Svoj prvi dan obiska je končal z večernicami v ljubljanski stolnici, kjer se je z njim srečalo 1200 slovenskih duhovnikov, redovnic in redovnikov ter predstavnikov duhovnih gibanj.

*Nadaljevanje na 6. strani*

Proti mariborskemu letališču so se v nedeljo valile nepregledne množice

## SVETI OČE V SLOVENIJI

Med petsto duhovniki so bili na mariborskem slavju tudi številni z našega območja ...

Papež med mladimi v Postojni

Maribor - Papežu so pomagali somaševati štirje kardinali in sedem nadškofov

*"Tudi v Sloveniji je čutiti splošno stanje, v katerem se nahaja evropska celina, kjer se po eni strani razodeva praznina, ki so jo pustile za seboj ideologije, po drugi pa se vse bolj prebuja spomin na lastne korenine in na nekdanje bogastvo. Ta ura je torej ura resnice za Evropo. Zidovi so se zrušili, padle so železne zavese, v človekovi zavesti pa vstaja, močneje kot kdajkoli, vprašanje o smislu življenja in o vrednosti svobode. Kako ne videti, da je v jedru tega problema vprašanje o Bogu? Ali se človek pojmuje kot od Boga ustvarjeno bitje, s podarjeno svobodo, ki mu odpira neskončne možnosti in mu hkrati nalaga točno opredeljene dolžnosti, ali pa sam sebe povzdiguje na absolutno raven, s svobodo brez postave, ki ga izpostavlja vsem mogočim impulzom in ga zapira v uživaštvo in zagledanost vase. Sedanje ozračje tesnobe in nezaupanja v smisel življenja ter očitna zbeganost evropske kulture nam narekuje, da si ustvarimo nov pogled na razmerje med krščanstvom in kulturo, med vero in razumom. Obnovljeni dialog med kulturo in krščanstvom bo koristil obema, predvsem pa človeku, željnemu bolj pristnega in bolj polnega življenja."* **(iz papeževega govora v mariborski stolnici)**

*"Bivanje med vami me je v teh kratkih dneh napolnjevalo z obilnim notranjim veseljem. Hvala za vaše gostoljubje in za vašo pozorno skrb. Imel sem priliko občudovati, kako je Slovenija domovina izrednih ljudi, ki s svojo vero in poštenim življenjem, z velikodušnostjo oblikujejo duhovno in kulturno dediščino celotne narodne skupnosti.*

*Bratje in sestre v Sloveniji, bodite vselej enotno in složno ljudstvo, družina, sestavljena iz mnogih družin, med katerimi vladata ljubezen in medsebojna pomoč."* **(papež ob slovesu na mariborskem letališču)**

Brnik - Papeža Janeza Pavla II. je pričakal predsednik Slovenije Milan Kučan

Maribor pozdravlja svetega očeta

Janez Pavel II. in mariborski škof dr. Kramberger na poti v stolnico

Kulturni program se je pričel že ob pol šestih zjutraj

## SVETI OČE V SLOVENIJI

*Nadaljevanje s 4. strani*

**STOŽICE ● 1250 let krščanstva na Slovenskem**

Drugi dan papeževega obiska se je pričel z voščilom za njegov 76. rojstni dan. Pred škofijskim dvorcem, kjer je prenočeval, mu je skupina otrok pripravila podoknico. Zatem so svetega očeta odpeljali v Stožice, kjer ga je ob 8.40 ob bučnem pritrkavanju številnih zvonov z navdušenjem pričakala več kot stotisočglava množica, ki je pričela prihajati na prizorišče že sredi noči s petka na soboto. Nekateri so priromali tudi po nekaj deset kilometrov. Med njimi je bilo tudi okoli 6000 romarjev s Hrvaške, več kot 1000 zamejskih Slovencev iz Avstralije in Argentine, s 30 avtobusi so se pripeljali romarji iz sosednje Avstrije, prišli pa so tudi Madžari, Italijani in seveda številni verniki iz Slovenije - od Mure do Pirana.

Po obhodu s papamobilom je papež pozdravil ljubljanskega župana dr. Dimitrija Ruplja in delegacijo mesta Ljubljane. Izročili so mu darilo, Janez Pavel II. pa se je vpisal v knjigo častnih gostov bele Ljubljane. Potem ko se je srečal s predstavniki beguncev - tudi ti so mu izročili prisrčno darilo, delo begunskih otrok -, so pripravili veliko evharistično slavje pod naslovom *Slovenci romamo skozi stoletja*. Številni glasbeni in drugi umetniki so spomnili na različne pomembne dogodke, ki so tako ali drugače povezani z zgodovino krščanstva na Slovenskem. Zazvenela je pesem iz več kot tisoč grl. Slovesno mašo pa je papež pričel tako, da je pokleknil in pomolil ob veliki podobi svete Marije Pomagaj, ki so jo samo za to priložnost pripeljali iz romarskih Brezij.

Iskreno častno dobrodošlico je svetemu očetu izrazil nadškof Alojzij Šuštar ter mu čestital ob 76. rojstnem dnevu. Papež Janez Pavel II. pa je v govoru, ki ga je prebral v skoraj brezhibni slovenščini, spomnil na to, da so pred dobrimi 1.250 leti misionarji iz Salzburga in Ogleja prinesli krščanstvo na slovensko ozemlje. Poudaril je pomen Brižinskih spomenikov in znanih slovenskih misionarjev. Povedal je tudi, da je prišel zato, da bi verike potrdil v veri in jih opogumil, da se na poti v tretje tisočletje oklenejo evangelija, "kajti naše stoletje je močno okusilo, kaj pomeni graditi na pesku ideologij, ki prezirajo Boga". Zbrane je nagovoril tudi v italijanskem, hrvaškem, nemškem in srbskem jeziku.

**POSTOJNA ● praznovanje rojstnega dne**

Presenečni smo bili, ko smo gledali verigo mladih, ki se je že od zgodnjih sobotnih jutranjih ur vila na športno letališče v Rakitnik pri Postojni, da bi skupaj s papežem proslavljali njegov 76. rojstni dan. Program je potekal že od enajste ure. V združenem pevskem zboru je sodelovalo 2000 pevcev, v mladinskih in otroškem zboru 1500 pevcev, pesmi s posebej za to priložnost izdane kasete Petrova barka pa so prepevali Čuki, Faraoni, Aleksander Mežek, Marta Zore, Alenka Godec, Ivan Hudnik, New Swing Quartet ter vokalni skupini Pinnochio in Gloria. Več kot 50 tisoč ljudi, med njimi 30 tisoč mladih iz vseh treh slovenskih škofij, ter okrog sedem tisoč mladih iz Italije, Hrvaške, Madžarske in Avstrije je s ploskanjem, petjem, glasnim vzklikanjem in mahanjem z zastavicami pozdravilo papežev prihod. Še posebej bučni in navdušeni so bili, ko jim je povedal, da je srečen, da z njimi praznuje svoj rojstni dan. V nagovoru jim je dejal, da se zaveda, v kakšnem položaju je današnja mladina, saj jih težijo različne življenjske preizkušnje: brezciljnost, nevera, različne zasvojenosti, brezposelnost, nasilje, krivice ... Mlade je spodbujal, naj spoznavajo sami sebe, kajti največji osvoboditelj je resnica. V prihodnost morajo gledati z odgovornostjo in v zavesti, da prihodnost Cerkve in naroda pripadata njim.

Mladi so svoje razigrano, sproščeno, igrivo srečanje sklenili s posebnim programom za papežev 76. rojstni dan. Obdarili so ga s soljo iz Sečovelj, olivnim oljem iz Krkavč, pršutom in teranom s Krasa, jabolki iz Brkinov, češnjami iz Brd, mlado pšenico iz Vipavske doline, sirom s Tolminskega in z idrijskimi čipkami ozaljšanim prtom za oltarno mizo v papeževi kapeli. Otroci iz Postojne pa so ga ovenčali z dolgo kito, spleteno iz šmarnic, med zvonjenjem zvonov krakovske stolnice (tam je bil papež nekoč škof in kardinal) pa so mu pevci s poljsko in s slovensko pesmijo *Kolkor kapljic* ... zaželeli še vrsto let.

**MARIBOR ● Nepozabna sveta maša**

Tudi na mariborskem letališču je papeža pričakala množica. Ob prihodu sta ga pozdravila mariborski škof dr. Franc Kramberger in župan dr. Alojz Križman. Nato se je sveti oče s papamobilom peljal med ljudmi (ocenjujejo, da na bi jih bilo med 80 in sto tisoč). Nekaj pred deveto se je vpisal v mariborsko mestno knjigo in sprejel darila.

Na začetku evharističnega slavja je 1300 pevcev zapelo Jubilate Deo, papeža in vse zbrane pa je pozdravil dr. France Kramberger.

Tako kot prešnje dneve je tudi tokrat papež večkrat v slovenščini povedal, da se med Slovenci lepo počuti; z njim je somaševalo 450 duhovnikov, trije kardinali, šest nadškofov in petnajst škofov. Ob koncu evharističnega slavja je papež, kot ponavadi to stori v Rimu, nagovoril vernike s posebno poslanico v hrvaščini, madžarščini in nemščini. Po končani maši je sprejel tudi tričlansko delegacijo evangeličanske cerkve.

**MARIBORSKA STOLNICA ● Srečanje s predstavniki znanosti in kulture**

Po obedu v prostorih mariborske škofije so natanko ob 16.39 zadoneli zvonovi mariborske stolnice in papež Janez Pavel II. se je s spremstvom peš podal proti cerkvi. Pred stolnico se je za kratek čas ustavil in poklonil pred spomenikom škofu Antonu Martinu Slomšku, pri vhodu pa so ga pozdravili člani stolnega kapitlja na čelu z župnikom dr. Stankom Lipovškom. Potem ko je papež stolnico blagoslovil, se je oglasila orgelska glasba v izvedbi prof. Toneta Potočnika. Med pomikanjem proti glavnemu oltarju se je pozdravljal z najvišjimi predstavniki slovenskih kulturnih, umetnostnih in znanstvenih ustanov. Stopil je tudi v stransko kapelo ter pokleknil in pomolil pred Slomškovim grobom.

Zbrane je nagovoril mariborski škof **dr. Franc Kramberger** in med drugim dejal: "Slovenski narod je majhen, samo dva milijona nas je, a po kulturi smo veliki, odrasli, četudi imamo samo par let lastno državo, in po ustvarjalnosti duha smo močni, enakovredni vsem drugim velikim narodom Evrope. To srečanje zastopnikov ali predstavnikov slovenske kulture, umetnosti in znanosti z Vami, sv. oče, je na grobu škofa Slomška, ki je veliko svojih moči in sposobnosti posvetil rasti naše kulture. Svojega pastoralnega poslanstva ni vezal na nobeno ideologijo ali politiko ali družbeno ureditev vse to se pogosto menja , ampak je svoje delo tesno vezal s kulturo, ki je v slovenskem narodu tista stalnica, v 1250-letni zgodovini tako prežeta s Kristusovim evangelijem, da lahko rečemo: vera v evangeljsko sporočilo je duša slovenske kulture in umetnosti."

O slovenski kulturi in znanosti skozi zgodovino je govoril predsednik Slovenske akademije in znanosti (SAZU) **dr. France Bernik**. Potem ko je opozoril na velik pomen poznavanja narodove preteklosti, ko je spomnil na začetke slovenstva, na Brižinske spomenike, Katekizem in Abecedarij Primoža Trubarja ter na Dalmatinovo Biblijo, je dejal: "Nedvomno se je slovenski narod ohranil skozi stoletja do danes predvsem, če ne izključno zaradi neomajne zvestobe lastnemu jeziku. Prek reformacije, baroka in razsvetljenstva, od pozitivističnega 19. stoletja do našega stoletja, ki ga v Evropi označujeta dve svetovni vojni in trije totalitarni politični sistemi, so Slovenci obranili svoj obstoj in svojega duha. Na križišču treh kultur - slovanske, germanske in romanske - so si izoblikovali, čeprav obdani od močnejših sosedov, lastno kulturo, se izrazili v različnih umetnostih in začeli razvijati humanistične, pa tudi druge vede." Dr. Bernik je govoril tudi o današnji podobi kulture in znanosti ter poudaril, da književnost ostaja kot najbolj narodnoobrambna od vseh umetnosti.

Zbrane je papež **Janez Pavel II.** tudi tokrat nagovoril v slovenskem jeziku. Izrazil je veliko veselje, da se je lahko srečal z uglednimi predstavniki znanosti in umetnosti Slovenije, in opozoril na kulturo, po kateri smo Slovenci skozi zgodovino ohranili svojo samobitnost. Omenil je, da se tudi znanost in vera ne moreta več ignorirati, vse prisotne nosilce velikih odgovornosti pa je pozval, naj ne ugašajo vere v mladih rodovih in naj jih vzgajajo k zavezanosti tistim vrednotam, ki jih bodo mogle obvarovati pred skepticizmom, sebičnostjo in nasiljem.

Papež je blagoslovil dve plošči, od katerih bodo eno vzidali na rektorat teološke fakultete v Mariboru, drugo pa v dom Karitas v Slovenskih Konjicah. Visokemu gostu so izročili še sliko slovenjegraškega umetnika Tisnikarja, zatem pa se je poslovil in se skozi mesto odpeljal proti mariborskemu letališču.

**SLOVO ● »Naj Bog blagoslovi Slovenijo«**

Tudi zadnjo papeževo vožnjo po slovenski zemlji od Maribora proti letališču je ob cestah spremljalo precej ljudi. Pred letališko zgradbo, kamor je prispel okoli devetnajstih, ga je pričakal predsednik Milan Kučan. Godba slovenske policije je zaigrala obe himni, papež je za slovo pregledal častno četo slovenske vojske, in ker je v treh dneh bivanja v Sloveniji večkrat dokazal, da mu je slovenska beseda pri srcu, se je z njo tudi polsovil.

Od velikega in uglednega gosta se je poslovil predsednik Milan Kučan in ob tem poudaril: "Skrbno smo poslušali besede, ki ste jih izrekli ob prihodu in na vseh Vaših srečanjih - v Ljubljani, Postojni in v Mariboru. Potrdili ste nas v prepričanju, da je prava pot tista, ki poudarja skrb za prihodnost, ki v skupnem delu, v katerem ne pozablja na blaginjo in duhovno svobodo sedanjih ljudi, združuje zanjo svoje sile, tako da v medsebojnem razumevanju in spoštovanju umirja spomin na neprijazno in za nekatere nepravično preteklost. Naj znova izrazim svojo trdno prepričanje, da je tako želena slovenska narodna sprava mogoča le ob spoštovanju pravice do različnega razumevanja resnice o tej preteklosti. Verjamem, o tem ste se lahko prepričali, da ne želimo, da bi nas obremenjevanje s preteklostjo zadrževalo na poti v prihodnost. Spominjali se je bomo in moramo se je spominhjati. A ohranjevali bomo le tisto, kar je bilo in kar je človeka in naroda vrednega."

Preden je papež stopil na letalo slovenskega prevoznika Adrie Airwaysa, se je poslovil z besedami: "**Naj bog blagoslovi Slovenijo, njene prebivalce in njihov trud za pravičnost, solidarnost in mir!**"

Natanko ob 19.43 je letalo s papežem in njegovim spremstvom vzletelo proti Rimu, s čimer se je tudi uradno končal tridnevni državniški in pastoralni obisk Janeza Pavla II v Sloveniji. To je bil njegov že 71. obisk v tujini, Slovenija je bila že 125. težela, ki jo je obiskal, in šele tretja dežela v kateri je praznoval svoj rojstni dan.

*Papežev obisk v Sloveniji so spremljala Marija Slodnjak in Martin Ozmec*

V Postojni smo srečali tudi skupino mladih Dornavčanov

Program na mariborskem letališču so pripravili sodelavci radia Ognjišče

V Postojni je za mlade, ki so prišli na srečanje s papežem, zapel tudi Oto Pestner z najmlajšimi pevci

PIŠE: **TANJA PETROVIČ** / Z NAHRBTNIKOM PO AZIJI - 3

# V krempljih kitajske kuhinje

Tudi obisk palače cesarjev je bil celodnevni izlet. V časteh so jo imeli predvsem Qingi, ki so Kunminško jezero v 18. stoletju celo poglobili in razširili. Cesarski vdovi Cixi, ki se je v prejšnjem stoletju povzpela od konkubine do vladarice "za zaveso", je prav posebno prirastla k srcu in jo je obnovila z denarjem, ki je bil s precejšnjo težavo leta 1888 zbran za vojno mornarico. Kitajska je bila namreč v vojni z Japonsko in je nujno potrebovala bojne ladje. Namesto njih si je oblastiželjna in spletkarska Cixi omislila svojo ladjo, ki negibna stoji v jezeru in je - iz marmorja, ne glede na to, da so Kitajci kasneje vojno izgubili.

Okoli jezera se lahko podaste po številnih arkadnih mostovih in počakate na manjšo ladjo, ki vam za majhen denar prihrani naporno uporabo nog, da bi prišli na drugi breg. Z vrha hriba vas vabi budistični tempelj Morja modrosti, da si razširite obzorje in vam obeta nepozaben razgled.

Greh bi bil tudi zamuditi ogled dvorane dobrote in dolgega življenja, ki se ponaša s tronom iz trdega lesa in je najpomembnejša zgradba celotnega kompleksa. Vzdolž severne obale jezera se lahko nazaj do izhoda sprehodite po 700 metrov dolgem lesenem hodniku, iz katerega se vam odpira čudovit pogled na lesketajoče se jezero. Sonce vam tukaj ne pride do živega. Hodniku je zagotovljena senca z leseno streho, ki so jo skupaj s stebri mojstri izrabili za dekoracijo z mitičnimi prizori. V center Pekinga se tako vrnete prijetno utrujeni in s polnimi pljuči svežega zraka, ki pa se morajo gibamo dežju, je september in še oktober. Za tiste, ki prenesejo temperature do -20 C, je primerna tudi zima, ki menda daje mestu svojstven čar.

Da smo v Pekingu ostali natanko en teden, je bila predvsem zasluga nadutih uradnic na glavni železniški postaji, kjer smo želeli kupiti karto za vlak do Xióana.Najprej je potrebno žal spet hitro navaditi na vsakodnevni prah.

Posebno spomladi je zrak v mestu bolj suh in "obogaten" s prahom. Od aprila do maja pa so prebivalci navajeni tudi na t.i. rumeni veter - pesek iz puščave Gobi.

Poletja so vroča, predvsem julija lahko močno dežuje, za dodatek pa vam lahko pokvarijo razpoloženje tudi komarji.

Najboljši čas za vse, ki se izogibamo dežju, je september in še oktober. Za tiste, ki prenesejo temperature do -20 C, je primerna tudi zima, ki menda daje mestu svojstven čar.

**Na Kitajsko je vredno iti že zaradi zidu**

Da smo v Pekingu ostali natanko en teden, je bila predvsem zasluga nadutih uradnic na glavni železniški postaji, kjer smo želeli kupiti karto za vlak do Xióana.Najprej je potrebno kakšnih pet dni pred nameravanim odhodom izpolniti formular, ki se mu reče rezervacija, in ga seveda plačati. Za začetek so nas dvakrat nagnali, češ da nismo prišli dovolj zgodaj. Najbolje je, da se v takšnem primeru ne razburjate in sekirate, da ne dobite morda čira na želodcu (bolj za šalo kot zares). Že iz najboljšega vodnika, imenovanega tudi popotniška biblija, Lonely Planeta (China, 1994) in iz pogovora z gospo Natalijo nam je bilo jasno, da si kakšnih resnejših zdravstvenih težav ne smemo privoščiti.

Ko smo bili nekoč uradnicam le dovolj simpatični, nam je uspelo dobiti štiri dragocene karte za t. i. trdi spalnik (hard sleeper), ki je bil zlata sredina med bolj luksuznim, klimatiziranim mehkim spalnikom (soft sleeper) in dvema vrstama sedežev, mehkimi in trdimi. Med njima pa ne poznamo druge razlike kot v ceni, saj se ju nismo nikoli poslužili. Po pripovedovanjih gre pri obeh za bitko na življenje in smrt z maso Kitajcev za prosti sedež in kaj lahko se zgodi, da se ne morete premakniti celih 17 ur, kolikor traja vožnja do Xióana. Srečni pa ste lahko, če ste našli kakšen kotiček za okorno prtljago.

Glavna železniška postaja je bila v vrsti šokov, ki nam jih je radodarno ponudila prestolnica, eden največjih. Večjo gnečo in umazanijo bi težko našli kje drugje. Preplavili so jo preprosti ljudje iz vseh koncev države in si jo izbrali za nadomestni dom, medtem ko so čakali na vlak ali pa drugam preprosto niso mogli iti. Tako nas je ob vstopu pozdravil neznosen vonj po človeških izločkih, ki je prihajal iz temnega, z nizko kovinsko ograjo ločenega dela, kjer se je gnetlo na desetine teles. Kako šele mora biti drugje, če so že razmere v prestolnici obupne?!

Pa se je izkazalo, da na nobeni postaji ni bilo tako pretresljivo kot tukaj.

Sam Peking razen kulturnih znamenitosti in hitro rastočih modernih poslovnih zgradb še ni mesto, ki bi polno zaživelo. Malo sem pogrešala svojstven utrip, ki ga vsakemu vtisnejo njegovi prebivalci. Zdeli so se prestrašeni in pod pritiskom oblasti, ki jih s svojim aparatom močno drži na vajetih. Nataša, ki že dalj časa živi tukaj, se je pritoževala na skopim nočnim življenjem. Pekinška opera je ena izmed redkih možnosti zabave, ki vam jih lahko nudi prestolnica. Razvila se je v 7. stoletju iz zborovskega plesa, ki so ga izvajali na cesarskem dvoru. Značilni so bogati kostumi in maske, narisane na obraze igralcev, ki so za vsako vlogo drugačne. Sestavljena je iz mimike, simboličnih plesov, deklamiranja in stiliziranega petja. Najbolj znana tipa kitajske opera sta pekinški in novejši kantonski.

Bolj svoboden je bil najbrž pekinški pračlovek (Sinanthropus pekinensis), ki se je pojavil pred pol milijona leti v jamah južno od Pekinga. Najzgodnejša naselbina je datirana v čas okrog 1000 pred našim štetjem, iz nje pa se je današnji Peking razvil v trgovsko mesto. Kasneje je bil večkrat požgan, nekajkrat v vlogi glavnega mesta in od leta 1400 naprej je dokončno postal prestolnica z imenom, ki mu je ostalo do danes - Severna prestolnica. Zadnjih 120 let je preživel veliko sprememb: vkorakanje anglo-francoskih čet in zažig Letne palače leta 1860, skurumpiran sistem pod Cixijino vlado, povzpetništvo generala Yuan Shikaija, okupacijo Japoncev leta 1937, gibanje Kuomintang in leta 1949 Maovo razglasitev Ljudske republike Kitajske.

**Detajl iz templja**

**TEDNIKOVA KNJIGARNICA** / MEDNARODNI KNJIŽNI KVIZ -8

# Otroci za boljši svet

Vse knjige, ki vam jih predstavljam v knjigarnici, so tako ali drugače povezane z otroškim svetom. Ta ni vedno tak, kot bi si ga želeli. Preveč pogosto se dogaja, da odrasli kršimo temeljne pravice otrok.

Morda se nekatere izmed zapisanih pravic (pravica do rojstva, imena, varstva, šolanja, prostega časa, zdravstvene oskrbe, družine, ljubezni ...) zdijo same po sebi umevne, vendar so tudi dandanes te pravice prepogosto kršene in zlorabljene. V prejšnji knjigarnici smo predstavili knjigo o preživetju indijske družine, kjer so se mladoletni otroci odraslo spopadli z življenjem. Današnja knjiga in uganka pa sta povezani s problemom izseljeništva oziroma izgubo domovine. Obe izkušnji sta otrokom bridki in težavni, vendar ob ljubezni in razumevanju premostljivi.

## OSMA UGANKA

DOBER DAN, AMERIKA je knjiga finske pisateljice Kaije Pakkanen, ki je po poklicu medicinska sestra. Povsem se je posvetila pisateljevanju ter je doslej napisala več deset mladinskih knjig. Poznana je tudi po otroških radijskih in televizijskih igrah. Leta 1977 je dobila finsko državno nagrado za književnost.

Pisateljica izredno toplo opisuje izseljensko družino Laine, ki jo je želja po boljšem zaslužku pripeljala daleč stran iz rodne Finske: v Ameriko. Minna in Mikko sta predšolska otroka, zelo navezana na babici in naravne lepote domačega kraja. Le stežka se poslovita in mukoma prestaneta dolgo vožnjo z vlakom in ladjo. Udomačiti se morata v popolnoma tujem svetu, kjer so govorica in tudi navade povsem drugačne od tistih s Finske. Družino Laine spremlja pisateljica vse do odraslosti Minne in Mikka, ki s starševsko pomočjo in ljubeznijo postaneta uspešna priseljenca. Hkrati ostaneta zvesta svoji nepozabljeni DOMOVINI Finski.

Podobne zgodbe so se in se dogajajo mnogim otrokom, ki morajo s starši po svetu. Mnogi odrastejo v srečne in zadovoljne ljudi;nekateri pa iščejo domovino vse življenje. Zato bodimo strpni in prizanesljivi do vseh, ki so tako ali drugače morali zapustiti rodne kraje.

Knjiga Dober dan, Amerika je izšla pri založbi Borec v Ljubljani leta 1987. Prevedla jo je Jelka Ovaska Novak, Matjaž Schmidt pa ilustriral in ima 119 strani.

Izpolnite knjižno okence in ga hitro pošljite v KNJIŽNICO IVANA POTRČA, Minoritski trg 1, 2250 Ptuj, z oznako KVIZ. Med pravilnimi rešitvami bomo izžrebali zanimivo knjižno nagrado, ki jo podarja knjižnica v sodelovanju z Novo Kreditno banko Maribor-Podružnico Ptuj. V Mladinskem oddelku Knjižnice Ivana Potrča (Mali grad zraven OŠ Olge Meglič) pa čaka **Natalijo Bukvič**, Lancova vas 90 e, 2284 Videm pri Ptuju, nagrada - knjiga Lorne Hill Baletna pepelka.

Ime in priimek: _____

Točen naslov: _____

V tej zgodbi spoznaš, kako pomembna je

| | | | 19 | 37 | | | 42 |
|---|---|---|---|---|---|---|---|

*Človek gradi hiše zato, ker je živ, toda knjige piše zato, ker ve, da mora umreti.*
**(Daniel Pennac)**

## NOVOSTI V MLADINSKEM ODDELKU

GOVORICA TELESA je zanimiv priročnik za vse, ki bi radi izboljšali odnose z ljudmi. Avtor Allan Pease ob humornih ilustracijah razlaga osnove razumevanja, območja in pasove zbliževanja, kretnje z rokami, kretnje rok do zapestja in celih rok, kretnje rok v bližini obraza, barikade z rokami, barikade z nogami, znake z očmi, spoštljivi poklon in družbeni položaj ter druge pomembne elemente komuniciranja s telesom. Ob branju te knjige se boste čudili, kaj lahko sogovornik razbere iz rok, sedenja, drže, mimike. Verjetno boste tudi sami popravili kakšno razvado in tako uspešneje uresničevali svoje želje. Knjiga je izšla pri Mladinski knjigi (Ljubljana, 1996), v zbirki Za zdravo življenje.

OBRAČUN NA LEDENIKU je knjiga z nekoliko nenavadnim podnaslovom: Kriminalka iz Kamene dobe. Pisatelj Erich Ballinger strokovno, zanimivo in napeto razpreda zgodbo, ki razgrinja človeško praskupnost. Jeseni 1991 so pod ledenikom v Ötztalskih Alpah na Tirolskem na višini 3200 metrov našli nenavadnega mrtveca. Ledeniki pogosto čez mnoga leta izvržejo trupla pogrešanih ljudi, toda ta najdenec je imel pri sebi lok in puščice, usnjeno torbo, kamnit nož in bakreno sekiro. Mož s Hauslabjocha, imenovan tudi Pratirolec ali Ötzi, je umrl pred približno 5000 leti. Kaj ga je prignalo na ledenik in kako je živel? Vse to in še marsikatero zanimivost iz davne zgodovine boste izvedeli v Obračunu pri ledeniku, knjigi, ki je avtorju leta 1993 prinesla avstrijsko nagrado za mladinsko književnost. Knjiga ima zanimiv ilustriran dodatek o življenju, predmetih, živalih in rastlinah, ki so spremljali človeka z ledenika. Zgodba je izšla pri Mladinski knjigi v zbirki Sinji galeb, prevedel jo je Marjan Krušič in ima 151 strani.

***

V Mladinskem oddelku vas pričakujemo z bogato izbiro poučnih in leposlovnih knjig za male in velike. Hkrati vas vabimo na ogled dveh zanimivih razstav: Bologna po Bologni (knjižni katologi in zanimivosti z največjega sejma otroške knjige), OSNOVNA ŠOLA BREG pa se predstavlja s projektnim delom na temo barok ter z izdelki likovnega krožka. Veliko bralnih užitkov vam želi

***Liljana Klemenčič***

**LENART** / PRAZNOVANJE 800-LETNICE

# Prireditve od junija do novembra

## PRIPRAVLJALNI ODBOR IZDELAL KOLEDAR PRIREDITEV, S KATERIMI BODO PRI LENARTU V SLOVENSKIH GORICAH ZAZNAMOVALI VISOKI ZGODOVINSKI JUBILEJ

**Pod predsedstvom *Edija Goloba*, predsednika sveta KS Lenart, je zasedal pripravljalni odbor za pripravo praznovanja 800. obletnice prve omembe Lenarta v pisnih zgodovinskih virih in skupaj s člani mestnega odbora pri krajevnem svetu Lenart izoblikoval program prireditev. Sprejeli so tudi koledar in celostno podobo praznovanja, kot jo je zasnoval in izdelal priznani grafični oblikovalec Ivo Štrakl od Svete Trojice.**

Ob tej priložnosti so vnovič pregledali nekatere dosedanje sklepe, ki se nanašajo na izdelavo grafičnih podlag za pripravo celostne podobe. Odločili so se tudi za novo mestno zastavo, ki bo zeleno-bela z mestnim grbom v sredini. Vida Šavli iz mestnega odbora je ob tem poudarila, da naj se sprejeta celostna podoba uporablja na vseh plakatih, priložnostnih pisemskih ovojnicah, na pisemskem papirju in namiznih zastavicah. Predstavila je tudi slogan praznovanja, ki ima dokaj izzivalen naslov: "Lenart - mesto prihodnosti".

Člani pripravljalnega odbora so skupaj z mestnim odborom in nekaterimi povabljenimi gosti izblikovali vsebinsko raznolik program praznovanja. Prireditve se bodo začele **17. junija** (to je dan, ko naj bi se v pisnih virih Lenart prvič omenjal), ko bodo slovesno izobesili novo mestno zastavo in pripravili celovečerni koncert domače slovenskogoriške godbe na pihala in šolskih pevskih zborov. Spregovorili bodo tudi o historičnem pomenu praznovanja in predstavili najstarejše začetke Lenarta. **21. junija** bo v znani lenarški galeriji Krajnc otvoritev likovne razstave domačega slikarja in galerista ter vsetranskega kulturnega delavca Konrada Krajnca. Tokrat se bo predstavil s ciklusom "Agata". Razstavo pripravljata galerija Krajnc in lenarška ZKO. **23. junija** bo v Lenartu državno prvenstvo v kolesarstvu, ki ga pripravlja tamkajšnji kolesarski klub. **6. in 7. julija** bo Lenart gostil udeležence velikega srečanja pihalnih orkestrov iz Nemčije, Avstrije in Slovenije. **25. avgusta** bodo na hipodromu Polena velike kasaške dirke, med katerimi bo osrednja točka sporeda dirka najboljših slovenskih kasačev za veliko nagrado Lenarta. **7. septembra** bo pri hladilnici za sadje avtomobilski reli invalidov Slovenije, **14. septembra** pa velik košarkarski turnir, na katerem bodo sodelovali najboljši slovenski prvoligaši in domača ekipa MAS COM iz Lenarta. **21. septembra** bo pred blagovno hišo v Lenartu kulturni maraton, ki ga pripravlja ZKO Lenart. Predstavile se bodo vse kulturne skupine, pa tudi posamezniki, ki delujejo v društvih širom občine Lenart. Osrednja slovesnost ob 800-letnici Lenarta pa bo **25. oktobra** v športni dvorani Lenart. Za kulturni program bo poskrbel umetniški vodja in režiser Bojan Marošević. Praznovanje bodo sklenili z orgelskim koncertom Antona Potočnika, ki bo na predvečer praznovanja Lenartove nedelje, to je **2. novembra**. V farni cerkvi sv. Lenarta pričakujejo tudi znanega dirigenta, rojaka Milivoja Šurbka, dirigenta policijske godbe Slovenije. Proslavljanje pa bo končano 3. novembra, ko bo tradicionalna "Lenartova nedelja" - verski in turistični praznik v počastitev farnega zavetnika sv. Lenarta. Na slovesnem bogoslužju bo govoril mariborski škof in rojak iz Šetarove dr. Franc Kramberger.

Poleg tega se bo pri Lenartu zvrstilo še veliko drugih prireditev, med pomembnimi dogodki strokovnega značaja pa bo zagotovo predstavitev Zbornika občine Lenart. Ta bo **19. septembra**, na njej pa bodo celovito predstavili prvo zajetno publikacijo, v kateri bo predstavljena zgodovinska in kulturna preteklost občine Lenart. V zborniku bodo predstavili tudi geografske značilnosti osrednjih Slovenskih goric, krajinske posebnosti, rastlinstvo in živalstvo Pesniške doline, zgodovino šolstva, zdravstva, bančništva in nekaterih drugih delovnih in življenjskih področij krajev na območju sedanje občine Lenart od najstarejših časov do danes.

**Marjan Toš**

**LIBANJA** / POL STOLETJA SKUPNEGA ŽIVLJENJA

# Zlatoporočenca Olga in Janez Sagaj

**Olga** in **Janez Sagaj** sta se poročila 26. decembra 1945 pri Miklavžu, praznovanje zlate poroke pa je zaradi zdravstvenih težav moralo počakati na tople pomladne mesece. Zakonca živita v Libanji 40, kjer sta si s pridnim delom ustvarila dom. Olga je gospodinjila in delala na kmetiji, Janez pa je bil zaposlen v vinogradništvu, kasneje pa sadjarstvu Jeruzalem. Kljub temu da svojih otrok nista imela, pa je bil njun dom vedno poln otroškega smeha. Dva otroka sta posvojila, več pa jih je pri Sagajevih živelo krajši ali daljši čas.

Zlatoporočencema ob 50-letnici skupnega življenja iskrene čestitke tudi iz našega uredništva.

**vk**

**Foto: Žalar**

ŽENSKO IN MOŠKO FRIZERSTVO
"BRIGITA"
PC DOMINO, 779-226
AVTOBUSNA POSTAJA
776-456

TGM
SERVISI-TRGOVINA
FIAT • ŠKODA • LADA • ALEKO • TAVRIA
LANGUSOVA 23, PTUJ, TEL. 062 772-772, FAX 062 772-777

MARUTI
Majhen, a dovolj velik City Star
AVTO TWINS - DOBIČ
PRODAJA VOZIL IN REZERVNIH DELOV
Trgovina: Kopališka 4, 62325 KIDRIČEVO, tel./fax 062 796-800
Servis: AVTOSERVIS DOBIČ, Mihovce 51, 62326 CIRKOVCE, tel. 062 792-309
UGODNA POSOJILA, LEASING
PRVI POOBLAŠČENI PRODAJALEC IN SERVISER VOZIL MARUTI NA PTUJSKEM OBMOČJU!

AGROCENTER KRAJNC
TRGOVINA Z REZERVNIMI DELI ZA TRAKTORJE
FERGUSON, TORPEDO, URSUS, ZETOR, SIP,
AKOMULATORJI, AVTOELEKTRO MATERIAL, GUME, BCS,
Franc Krajnc s.p.

Nova c. 2 (ob Ormoški c.), 2250 Ptuj
tel./fax.: (062) 779 - 204
AKCIJA
UVOŽENE BALIRKE ZA SENO IN SLAMO, TRAKTORJI TOMO VINKOVIČ 826
MOTORNE ŠKROPILNICE FAN IN STIHL TER PO IZJEMNIH CENAH- - VRTNE KOSILNICE

VW SHARAN

37.110 DEM
UGODNI PORSCHE KREDITI:
PRIMER KREDITA ZA 20.000 DEM = 36 x 679DEM oz. 60 x 463 DEM
POOBLAŠČENI TRGOVEC ZA VOZILA VOLKSWAGEN
Dominko d.o.o.
PRODAJA IN SERVIS
Ob Studenčnici 4, 62250 Ptuj, tel. 062 779 101, fax. 062 779 068

JURŠINCI / OBČINA SE INFARSTRUKTURNO RAZVIJA

# Prihodnje leto 300 telefonskih priključkov

**VODOVOD MED NADOLOM IN GOMILO JE KONČAN ● PRIHODNJE LETO ŽE 300 NOVIH TELEFONSKIH PRIKLJUČKOV ● MODERNIZIRALI BODO 5,5 KILOMETROV CEST ● V LETU 1998 PRIČETEK GRADNJE VEČNAMENSKE DVORANE S TELOVADNICO**

**Juršinska občina spada med manjše na našem območju in je bila še do začetka lanskega leta slabo infrastrukturno razvita. V dobrem letu in pol so veliko naredili na razvejanem vodovodnem omrežju, saj bo že drugo leto na mestni vodovod priključenih kar 70 odstotkov gospodinjstev. Modernizirali so številne lokalne in krajevne ceste, tudi letos jih imajo nekaj še v programu, pričeli pa so že gradnjo poločnika v naselju Juršinci.**

**Največja prihodnja investicija pa je gotovo napeljava 300 telefonskih priključkov - v teh dneh je pogodba s Telekomom Slovenije že podpisana. Juršinska občina je kmetijska, a ponuja veliko možnosti razvoja turizma.**

Kmetijstvo predstavlja kar 90 odstotkov dohodka v občini, med najbolj razvitimi panogami sta trsničarstvo in drevesničarstvo, omeniti pa je potrebno še vina vrhunske kvalitete in odlično sadje. **Juršinski župan Alojz Kaučič** pravi, da si prizadevajo dati več poudarka kmetijam odprtih vrat, vzpodbujajo pa tako kmetijstvo kot tudi dopolnilne dejavnosti na kmetiji. Slednjemu so iz letošnjega proračuna namenili kar 6 milijonov tolarjev. Poleg tega so še dobre možnosti razvoja turizma in v tej smeri bodo v prihodnje naredili tudi zloženko celovite turistično obarvane ponudbe občine.

## V JULIJU VODOVOD V ZAGORCIH

Lani začeta dela na vodovodnem sistemu Nadol - Gomila so v minulem mesecu končali in 135 gospodinjstev v občini se je priključilo na mestni vodovod. Investicija je bila za 15 milijonov tolarjev dražja, saj je bilo potrebno opraviti nekaj dodatnih del, sosednja občina Dornava pa je k tej investiciji prispevala 2,6 milijona tolarjev; nova vodovodna povzava je namreč razširjena tudi v dornavski konec Polencev, Prerada in Polenšaka.

"V naši občini smo z novim vodovodnim sistemom pokrili vasi Sakušak, Bodkovci in Senčak, že v juliju pa se dela nadaljujejo v Zagorcih. To je zadnje naselje, ki še nima priključka na mestni vodovod, dobili pa ga bodo v 70 gospodinjstvih. Vrednost investicijskih del bo znašala okrog 40 milijonov tolarjev. Pretok vode se je namreč močno povečal, tudi pristisk vode, v fazi gradnje omrežja pa smo morali dodatno urediti tri črpališča. Novo smo zgradili v Mostju in dodelali črpališči v Juršincih in Nadolu. Kljub temu da v občini vsa gospodinjstva ne bodo imela vode iz mestnega vodovoda, pa jim bo sedanji vodovodni sistem omogočal takojšnjo priključitev," je med drugim povedal juršinski župan **Alojz Kaučič**.

Sicer pa so lani začeli pogovore o možnosti širitve telefonskega omrežja. Danes imajo le 194 telefonskih priključkov, novo omrežjo pa jim bo omogočalo priključiti še dodatnih 300. Pogodba o delu na področju telekomunikacij s Telekomom je v teh dneh že podpisana, občina pa bo skupaj z občani pri investicijski vrednosti 125 milijonov tolarjev prispevala 60 milijonov. Posamezni naročnik bo po pogodbi za priključek plačal 160 tisoč tolarjev, prva dela pa naj bi se pričela že prihodnji mesec.

Skozi Juršince bodo speljali pločnik. Foto: TM

## OSTAJA 45 KM MAKADAMSKIH CEST

Letošnja zima je na cestah pustila mnogo poškodb, je povedal **Alojz Kaučič** ter nadaljeval: "Mnoge teh cest poskušamo sanirati, zadnje neurje pa je poškodovalo predvsem makadamske ceste. Takšnih cest imamo še 45 kilometrov. Poleg tega so v fazi sanacije še nekateri večji plazovi. Po prvih ocenah so nam povzročili za dobrih 10 milijonov tolarjev škode.

V tem letu bomo modernizirali ceste Kukava - Rotman, Kukava - Hlaponci, cesto na Gomilo, cesto skozi Grlince in na breg ter v Gabrniku. Naj povem, da dela na vseh cestiščih že potekajo. V naselju Juršinci smo začeli gradnjo pločnika, na dobrih 500 metrih ceste med Juršinci in Gomilo pa bodo ob tem namestili novo plast asfalta. V centru občine bomo uredili dve avtobusni postajališči. V sanaciji imamo letos okrog 5 km cest, v programu modernizacije pa 5,5 kilometrov. Vsi programi na področju infrastrukture so letos ocenjeni na 170 milijonov tolarjev."

Že v letu 1998 naj bi pričeli izgradnjo nove telovadnice, ki bo večnamenski prostor pri juršinski osnovni šoli. Poleg tega naj bi na podstrešju novega dela šolske zgradbe uredili štiri dodatne učilnice, razšili bi kuhinjo in uredili jedilnico, s tem pa bi ustvarili vse pogoje za bodočo devetletko.

**Tatjana Mohorko**

PTUJSKA GORA / OBNOVA Z DAROVI VERNIKOV IN DRŽAVNIM TOLARJEM

# Lepša podoba cerkve

**Na Ptujski Gori so že dodobra razkrili streho in razdrli ostrešje stavbe župnišča, saj je tristo let stara spomeniško zaščitena zgradba nujno potrebna obnove. Notranjost so obnovili v prejšnjih letih, letos pa sta na vrsti fasada in ostrešje.**

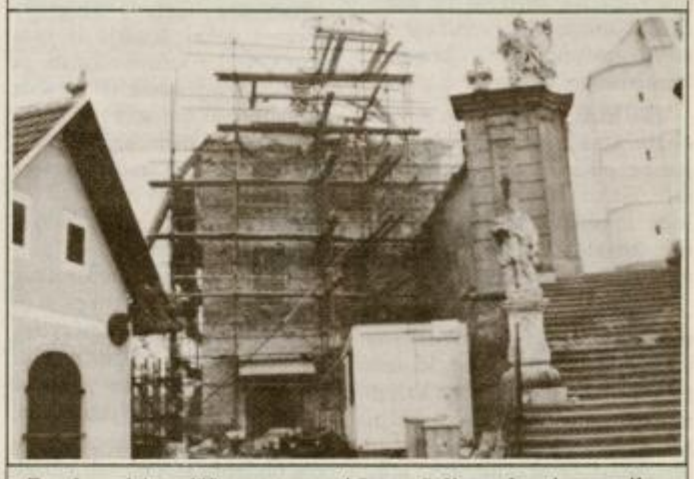

Po obnovi župnišča sta na vrsti še pročelje cerkve in zvonik

Dela v vrednosti 10 milijonov tolarjev je prevzelo Gradbeno podjetje Ptuj, ki se je zavezalo, da bo končalo v štirih mesecih. Ptujskogorski minoriti so za obnovo najeli posojilo v Krekovi banki, za vračilo pa nameravajo zbrati denar pri vernikih. Pater Jože Petek je povedal, da zbirajo sredstva na posebnem žiro računu in da so hvaležni za vsak prispeli dar. Številka žiro računa je 52400-621-2005 05 1270117-13800/7.

Prav tako pa naj bi letos pod vodstvom Zavoda za varstvo naravne in kulturne dediščine pričeli obnavljati pročelje znamenite cerkve in njen zvonik. Ministrstvo za kulturo je v ta namen Zavodu za varstvo naravne in kulturne dediščine že nakazalo šest milijonov tolarjev, nekaj pa naj bi prispevala tudi občina Majšperk. Tako bo več kot pol tisočletja stara gotska lepotica na Ptujski Gori dobila nujno potrebno novo preobleko. Skupaj s prenovljenim župniščem in novimi zvonovi bo že na daleč videti, kako pomembna je bila dolga stoletja, to pomembno mesto pa je kot zgodovinski spomenik in božjepotna cerkev ohranila tudi danes.

**Milena Zupanič**

ZAVRČ / TEŽAVE PO MOČNEM DEŽJU

# Najhuje na Gorenjskem Vrhu

**Zadnje neurje in obilica dežja sta pred dobrim tednom povzročila precej škode tudi v završki občini. Sprožilo se je pet večjih plazov, v nevarnosti pa sta bila še magistralna cesta med Borlom in Zavrčem ter most čez potok, ki priteka s Korenjaka in Pestik v dolino. Za nujna sanacijska dela bi po besedah Danice Putora, tajnice občine Zavrč, letos potrebovali okrog 30 milijonov tolarjev, samo na cestah pa naj bi nastalo za 15 milijonov tolarjev škode.**

"Poglejte, kako blizu hiše je ta plaz," pravita zakonca Kokot.

"Plazovi v Halozah so v zadnjih letih številni, po zadnjem močnem dežju so starejši plazovi pospešili svoje delovanje, v nevarnosti pa so bile predvsem nekatere lokalne in regionalne ceste. Dan po močnema nalivu je bila na terenu že naša posebna občinska komisija ter naredila zapisnik o škodi, pridružili pa so se ji regijska komisija in strokovnjaki. Najhuje je še zmeraj na Gorenjskem Vrhu, kjer plaz ogroža Kokotovo stanovanjsko hišo, nujne sanacije in hitre intervencije pa so potrebni tudi plazovi na krajevnih cestah v Zaplatovem in Korenjaku, na Švabovem ter na lokalni cesti med Hrastovcem in Dolanami. Ravno v tem času pripravljamo projekt sanacije plazov v Gorenjskem Vrhu, Švabovem in Hrastovcu, kjer so že narejene geološke raziskave. Poleg tega moramo v letošnjem letu opraviti nujna vzdrževalna dela na vseh lokalnih in krajevnih cestah v občini," je povedala **Danica Putora**.

V teh dneh sicer vsa škoda zaradi dežja še ni ovrednotena, po besedah **Putorove** pa je večja, kot je bila lani. Za nujna sanacijska dela so lani potrebovali 13,5 milijonov tolarjev, letos pa naj bi po prvih ocenah potrebovali še enkrat toliko denarja.

## REŠITEV LE S STROKOVNIM POSEGOM

Pred dobrimi tremi leti so Kokotovi na Gorenjskem Vrhu 29 prvič opazili, da je zemlja na hribu (tik za stanovanjsko hišo) močno počila. To se je vse do danes stopnjevalo in plaz je po zadnjem močnem nalivu že močno ogrozil hišo. "V teh dneh vam skoraj ne moremo pokazati, kje je najhuje, kajti zemlja je prekrita z visoko travo. Letos bomo težko kosili, saj plaz drsi po skoraj vseh 12 arih površine. Doslej še nismo ničesar naredili, geologi so opravili meritve, počakati bomo morali na strokovni poseg. Vsak dan nas je strah, da se bo plaz vsul na našo hišo in bomo ostali brez strehe nad glavo," sta povedala **Franc in Darinka Kokot**, ki v hiši živita s tremi otroki. Takoj ko bo pripravljena projektna dokumentacija, se bo začela sanacija plazu na Gorenjskem Vrhu, edina rešitev, tako menijo tudi na završki občini, pa je strokovni poseg.

**Besedilo in posnetek: Tatjana Mohorko**

TRNOVSKA VAS / UNIČENJE NA KRAJEVNIH CESTAH

# Naliv razblinil sanje

Po neurju s točo, ki je 8. maja pustošilo na območju celotne občine Destrnik/Trnovska vas Trnovsko vas v noči z nedelje na ponedeljek, 13. maja, ponovno zajel močan naliv, ki je z njiv odnašal rodovitno zemljo ter povzročil veliko škodo na krajevnih cestah, odnašal gramoz in nanosil blato. Poškodoval je tudi nekaj bankin. Posnetek je s Trnovskega Vrha, kjer je popolnoma odneslo letos navoženi gramoz in izkopalo jarke v starem.

Na tej cesti povzroča dodatne težave še potok, ki se vije ob cesti in ob vsakem večjem dežju poplavlja. Ob cesti ni jarkov, ker lastniki zemljišč ne dovolijo izkopa. Nekateri kmetje pa spuščajo gnojnico na njivo kar iz gnojne jame in ta svojo pot konča na krajevni cesti.

Ljudem, ki nimajo zagotovljene poti niti do trgovine, kaj šele v Evropo, bo morala na pomoč priskočiti krajevna skupnost.

**Z.Š.**

STOPERCE / TRETJI KMEČKI PRAZNIK

# Razstave, igre, degustacije, ...

**Društvo rejcev plemenskih telic Stoperce bo priredilo v petek, soboto in nedeljo tretji kmečki preznik.**

Začetek prireditve bo v petek ob 17. uri, ko bodo odprli razstavo izdelkov domače obrti in kulinarike Stoperc, sledil bo kulturni program in zatem degustacija vin pridelovalcev iz Stoperc in okolice. V soboto bodo predstavili hribovsko kmetijsko mehanizacijo, v kmečkih igrah, ki se bodo začele ob 16. uri, pa se bodo domači tekmovalci pomerili v košnji in žaganju ploha, goste bodo popeljali po Stopercah in okolici, zvečer pa se bodo zbrali na družabnem srečanju. V nedeljo po deveti maši bo turistično obarvan program: ob 10. in 15. uri bodo organizirali vožnjo z ogledom kraja, vmes pa bo nedeljsko kosilo na turistični kmetiji Golob.

**GORIŠNICA** / LETOŠNJI TURISTIČNI NAČRTI

# Družinski turizem in pohodništvo

## LETOS ZA TURISTIČNO DEJAVNOST VEČ DENARJA ● POSTAVILI BODO OKROG 50 KAŽIPOTOV OB VPADNICAH VINSKOTURISTIČNIH CEST V HALOZAH ● ŠTIRJE LETNI ČASI - ŠTIRI OSREDNJE PRIREDITVE

**Lanska razvojna naloga o strategiji razvoja turizma v občini Gorišnica je dala podatek, da je ta v prostoru občine zastopan z manj kot pet odstotki. Letos turistični dejavnosti v občini iz proračunskih sredstev namenjajo večjo vsoto kot lani, vlaganje v turizem pa naj bi se v petletnem obdobju še stopnjevalo.**

**Turizem je tako na ravninskem kot v hribovitem, predvsem haloškem področju pojmovan kot integralna panoga: povezan z ljudmi, okoljem, kulturnimi znamenitostmi, kmetijstvom, skratka vsem, kar lahko v teh krajih ponudijo pod pojmom turizem. Poleg oživitve projekta vinskoturističnih cest v Halozah ter izdelave celostne podobe zanje bodo v občini najverjetneje letno pripravili štiri večje prireditve - vsako ob svojem letnem času. Grad Borl bi morda postal skupni center za vse dejavnosti - športne, kulturne, turistične in druge, gospodarsko interesno združenje pa bi v gorišniški občini predstavljalo še zadnjo stopnjo razvoja turizma v prihodnjih letih.**

O perspektivi razvoja turizma v občini, o sedanji turistični ponudbi ter o delu komisije za turizem pri odboru za gospodarstvo, podjetništvo, turizem in kmetijstvo smo se pogovarjali s predsednikom turistične komisije **Stanislavom Golcem.**

**TEDNIK: Turizem je v vaši občini ena tistih gospodarskih panog, od katere si veliko obetate. Kako ste v splošnem pogledu opredelili to dejavnost v raziskovalni nalogi Strategija razvoja gospodarstva v občini?**

**Stanislav Golc:** "Zbrani podatki kažejo, da je turizem ena od gospodarskih panog, ki ima precej perspektive. Kot kažejo nekatere smernice razvoja, naj bi bil do leta 2000 zastopan že do 20 odstotkov. Menim, da je prav turizem tisti, na katerega bi se dalo staviti. Ponuja se na ravninskem delu občine, še bolj pa v hribovitih predelih v povezavi s kmetijstvom. Prepričan sem, da bi turizem moral biti v povezavi med ljudmi in okolico. V prvi vrsti smo predvsem kmetijska občina, morda bolj v ravninskih predelih, v hribovitih pa je turizem postal že dopolnilna dejavnost na kmetiji. Sicer pa sta turizem in kmetijstvo že v tesni povezavi, odprtih imamo kar nekaj turističnih kmetij in vinotočev, ta ponudba pa je že v povezavi s projektom haloške vinskoturistične ceste."

**TEDNIK: Brez občinskega denarja vendarle ne bi šlo. Koliko proračunskih sredstev letos namenjate za razvoj turizma?**

Stanislav Golc

**Stanislav Golc:** "Resnično moramo nekaj denarja iz proračuna vsako leto nemaniti za turistično dejavnost ter seveda za realizacijo mnogih razvojnih programov, a menimo, da lahko tudi s skromnimi sredstvi veliko naredimo. Lansko leto je sklad za vzpodbujanje gospodarstva (vključno s turizmom) iz proračuna dobil deset odstotkov vseh sredstev. Znotraj tega je za turizem šlo samo pet odstotkov - poudarek je bil na nočitvenih kapacitetah. Letos se je delež sredstev povišal na 15 odstotkov. Tako bi lahko počasi v petletnem obdobju stopnjevali vložek v turizmu ter uresničili nekatere večje projekte."

**TEDNIK: Vinskoturistične ceste v Halozah so že eden večjih projektov. Kako daleč ste pravzaprav z uresničevanjem celostne podobe vinskih cest?**

**Stanislav Golc:** "Del turizma gradimo na normativnem delu, del pa na gospodarskem. Projekt vinskih cest sodi kar v oba dela, saj je širšega pomena za Slovenijo. Gorišniška občina je med drugim letos predstavnica projektnega sveta VTC, vsak naš strokovni sestanek pa je v eni od štirih občin, kjer je projekt zastavljen. V Sloveniji projekt teče že od leta 1992, pri nas pa še ni dobil širšega razmaha in prav v tej smeri bomo morali letos delati nekoliko več. Ravno v tem času smo v fazi štiriletne oživitve in pristopili smo že k iskanju celostne podobe cest v Halozah. Doslej smo dobili kar sedem ponudnikov za izdelavo celostne podobe in ugotovili smo, da so si precej različne, vsaka pa ima nekaj svojstvenega: nekatere oznake in kažipote, druge katalog cest, so pa tudi takšne, ki imajo dodobra izdelano marketinško plat. In vendar celostna podoba obsega vse troje. Prvega nameravamo uresničiti letos s postavitvijo 50 kažipotov ob glavnih vpadnicah VTC, v prihodnje pa jih bomo dodali še 200, vključno s spredstavitvijo ponudbe ob cestah. Preučili bomo, kako bi pa lahko ljudje sploh prišli na VTC. Prav tu se namreč pokaže povezava hribovitega in ravninskega turizma. Prva rešitev se ponuja s športnim letališčem v Moškanjcih, ki je s turističnega vidika gledano neopredeljeno. Tudi če dodamo cestno povezavo med letališčem in VTC, vidimo, da je ta speljana med zanimivimi točkami možnih ogledov: tu je skoraj 300 let stara Dominkova domačija kot značilna panonska hiša, vse možnosti ogleda ponuja razvejan namakalni sistem v občini, tu so še dobro razvite mnoge kmetijske panoge."

**TEDNIK: Vse leto pripravite več prireditev - turističnih, kulturnih in športnih. Ste morda že razmišljali, da bi jih prireditve združevali, jim dali še več pomena in kdaj v prihodnjih letih uredili skupni center za prireditve in dejavnosti?**

**Stanislav Golc:** "Da bi razvoj turizma tudi v bodoče uspešno tekel, smo predlagali izvajanje skupnih programov v obeh centrih občine. Velikokrat namreč naša komisija za turizem preverja, kako je z uresničevanjem idej turizma v občini, stalno smo povezani s svetovalci in stroknjaki širšega slovenskega prostora, prav tako pa želimo imeti povratne informacije o delu. Želja je biti zraven tudi pri nacionalnih turističnih projektih. Člani komisije za turizem smo si zamislili graditi prireditve v občini v vseh štirih letnih časih, torej štiri osrednje prireditve: pozimi pustno rajanje s karnevalom v Cirkulanah, spomladi bi pripravili športno-turistično prireditev, poletje bo - v znamenju občinskega praznika, združili ga bomo s tradicionalnim romanjem k cerkvici sv. Ane, v organizacijo večdnevnih prireditev pa bomo vključili vsa kulturna in športna društva ter Cerkev. Jesenski čas bo namenjen prazniku vina in martinovanja na gradu Borl. Razmišljali smo že, da bi vse manjše prireditve zbrali v katalogu, narediti pa bomo morali še kakšen prospekt prireditev. Šport, kulturo in turizem želimo povezovati, poskušali bomo kaj narediti tudi za ustanovitev skupnega centra za te dejavnosti in prireditve, ta bi med drugim lahko bil tudi na gradu Borl."

**TEDNIK: Izmenjava izkušenj in znanja je pri razvoju turizma posebej potrebna. V gorišniški občini že sedaj dajete velik poudarek izobraževanju s študijskimi krožki. So morda ti v povezani s perspektivo turizma v Halozah?**

**Stanislav Golc:** "Letos uvajamo študijske krožke kot sociokulturno animacijo turistične ponudbe ob vinski cesti. Predstavljena bo turistična ponudba na vinski cesti, naravna in kulturna dediščina, pripravili bomo turistični vodnik, prospekt in prijazno povabilo v naše kraje, predvsem pa bomo velik poudarek dali možnostim rekreacije in turizma v tem koncu občine. Večkrat smo že poudarili, da si v gorišniški občini ne želimo masovnega turizma, ampak predvsem družinskega in pohodniškega. Sicer pa moramo v prvi vrsti izboljšati nočitvene kapacitete. In ne nazadnje moram reči, da bodo vse prireditve v občini v prihodnje v prvi vrsti za našo zabavo, šele nato nas bodo lahko slišati tudi drugi."

**Tatjana Mohorko**

## GORI

Gotovo je poroka eden pomembnejših dogodkov v življenju, zato vsi, ki v ormoški občini razmišljate, da bi stopili na skupno življenjsko pot, pa se vam ne mudi pretirano, počakajte. Že nekaj sobot je namreč poročna dvorana zaprta, ker so v nevarnosti njene freske. Poročna dvorana čaka na čas, ko bo dovolj denarja in pripravljenosti, tudi s strani države, da se obnovijo te zidne slikarije, kar pa lahko traja, traja in traja. Zato se poroke sedaj sklepajo v nič manj lepi grajski dvorani, ki je namenjena tudi raznim kulturnim dogodkom. V zgodovini pa je bila med drugim tudi skupščinska dvorana. Tako lahko mirno rečemo, da se v Ormožu poslej ne sklepajo več poroke, ampak koalicije, ženin in nevesta ne dahneta usodnega da, ampak se izjasnita z dvigom rok za ali proti, tekst "dokler vaju sodnik ne loči" pa je aktualiziran v - do naslednjih volitev!

V zadnjem času se toliko govori o bolezni norih krav, da to presega že vsako razumno mero, in vendar ni bilo nikjer zaslediti podatka, koliko je med njimi norih bikov ali volov. Bolezen se pri njih prav tako pojavlja in bi bilo veliko pravilneje govoriti o bolezni norega goveda. Ker pa so znanstveniki in veterinarji povečini moški, seveda niso mogli iz svoje kože in so ponovno zvalili krivdo na ženski del populacije. Tokrat, za spremembo, goveje.

Po izbruhu bolezni norih krav je izbruhnila tudi panika v slovenskih kuhinjah. Vse več ljudi je iz loncev in pečic pregnalo pregrešno goveje meso. Vendar če razmislimo, vodi doslednost v tovrstnem početju v neizogibno vegetarijanstvo. Vsi dobro vemo, da svinjina ni zdrava in da so pri piščancih nenehno na delu salmonele. Ovčkam, kozličkom in odojkom smo se odrekli že z razpadom Jugoslavije. Ribam, školjkam in drugim morskim sadežem ne gre zaupati, saj so večinoma naprodaj zamrznjeni, v zadnjem času pa plavajo namesto v vodi le še v nafti. Konec je z mesnimi orgijami, živelo vegetarijanstvo! A če smo dosledni, ne moremo mimo dejstva, da so rastline na našem planetu zastrupljene z najrazličnejšimi škropivi in umetnimi gnojili. Celo tiste, ki so pridelane brez strupov, so še vedno izpostavljena ostankom le-teh v zemlji, onesnaženemu zraku in kislemu dežju. Torej tudi z vegetarijanstvom ne bo nič, če želimo ohraniti svoje zdravje. Preostane nam le, da živimo od vode, a so v njej azbestna vlakna, ki so kancerogena. Menda se da živeti tudi od zraka, a to vodi do astme ali raka na pljučih. Kot zadnjo varianto predlagam, da živimo le še od ljubezni. Ideja sploh ni slaba, vendar ob toliko sladkosti je neizbežna posledica - diabetes.

Ormoški svetniki so seje občinskega sveta preložili s petka ob 13. uri na sredo ob 13. Te spremembe so se najbolj veselili "občinari". Med drugim tudi zato, ker je v petek njihov delovni dan trajal le do enih in so se s svetniškimi posli ukvarjali v popoldanski obrti. Sedaj pa to spada v dolgo občinarsko sredo, ko že itak delajo do petih. Dve muhi na en mah.

Če se sprašujete, zakaj so nekatere medicinske sestre zadnje dni tako neprijazne in razdražene, morate vedeti, da so izvedele za višino novih plač svojih dohtarskih kolegov. To je seveda razumeti ali pa tudi ne, saj je nekaj medicink še vedno povsem prijetnih in prijaznih. Vseeno pa bi bilo lepo, če bi vodstva zdravstvenih ustanov na epidemijo v svojih vrstah opozorila svoje nič hudega sluteče paciente. Morda bi to lahko rešili s priponkami za rizične medicinke, na katerih bi pisalo: Cepljena proti prijaznosti. Na ta način bi pacient vedel, s kom je zdravo govoriti in s kom ne.

**vi-kl**

## DOLI

## NAOKOLI

**SLOVENSKA BISTRICA** / TRINAJSTA SEJA OBČINSKEGA SVETA

# Odloki in kadri

**Kljub lepemu sončnemu popoldnevu je na 13. sejo občinskega sveta prišlo 29 svetnikov, torej več kot dovolj za sklepčnost. Sprejeli so poročilo nadzornega odbora, vrsto odlokov, podali mnenje k povišanju prispevka staršev v VVZ Oton Župančič, kjer bodo starši od 1. maja dalje plačevali za osem odstotkov več, precej časa pa so porabili v zvezi z imenovanjem novega direktorja javnega zavoda Lekarna Slovenska Bistrica.**

Ker se je nadzorni odbor konstituiral dokaj pozno, so njegovo poročilo svetniki sprejeli šele na zadnji seji. Predsednik **Jože Platovšek** je pripomnil samo to, da nadzornemu odboru ni bila na voljo vsa dokumentacija za nekatere projekte, kot so ceste Oplotnica - Božje, Modrič - Kebelj in Kočno - Šmartno, da bi lahko preverili, ali so bili za izvajalce del izbrani resnično najugodnejši ponudniki.

Večjo pozornost so v nadaljevanju občinski svetniki namenili osnutku odloka o spremembah in dopolnitvah srednjeročnega in dolgoročnega prostorskega plana občine Slovenska Bistrica za obdobje 1986 - 2000, kjer gre za ažuriranje stanja z željo, da bi bili vsi posegi v prostor najbolj zakonito opravljeni. V dokumentu, ki so ga kasneje svetniki soglasno potrdili in dali zeleno luč za njegovo razgrnitev, je opredeljena dopolnitev območij stavbnih zemljišč razpršene gradnje z območji, za katere je bila izdelana lokacijska dokumentacija za poseg v prostor. V to opredelitev so vključena tudi območja stavbišč, ki do sedaj še niso bila evidentirana, ter popravki o razvrstitvi kmetijskih zemljišč, narejeni na podlagi stanja v naravi in zemljiški knjigi.

Veliko živahnejša pa je bila razprava ob sprejetju osnutka odloka o gospodarskih javnih službah, kjer je svetnica **Maja Blažič - Težak** sprožila pomislek o nadaljnji oskrbi s toplotno energijo za blokovsko naselje Zgornja Bistrica, ki jo sedaj zagotavlja Impol. Danes to funkcionira povsem normalno, vendar bi na tem področju ob lastninjenju Impola lahko nastopile težave, zato se je v prihodnje potrebno zavarovati s pogodbo. Omenjeno pobudo je podprlo kar lepo število svetnikov.

Pri sprejemanju odloka o nadomestilih za uporabo stavbnega zemljišča v občini so svetniki najprej razpravljali o pripombah, prispelih iz posameznih krajevnih skupnostih, v nadaljevanju pa so soglasno sprejeli dva amandmaja, ki natančneje formulirata 21. člen odloka, kjer je govor o oprostitvi plačila nadomestila. Odlok o spremembah in dopolnitvah odloka o ustanovitvi javnega zavoda knjižnice dr. Josipa Vošnjaka v Slovenski Bistrici pa opredeljuje spremenjeno sestavo sveta ter kot novost strokovni svet zavoda.

Med kadrovskimi zadevami so svetniki najprej sprejeli soglasje k razrešitvi ravnateljice osnovne šole Makole **Viktorije Vidonja**, ki to mesto zapušča na lastno željo zaradi zdravstvenih težav. V nadaljevanju so svetniki dali soglasje k imenovanju ravnateljice VVZ Oton Župančič. Precej bolj zapleteno pa je bilo pri imenovanju novega direktorja ali direktorice javnega zavoda Lekarna Slovenska Bistrica, kjer se zapleta znotraj zavoda, tako da bodo o tem svetniki govorili na eni prihodnjih sej.

**Vida Topolovec**

**DESTRNIK - TRNOVSKA VAS** / SEJA OBČINSKEGA SVETA

# Prepoved lova juršinskim lovcem

**V torek, 14. maja, so se svetniki občine Destrnik - Trnovska vas sestali na 16. redni seji in potrdili sklep, ki ga je na pobudo Lovskega društva Vitomarci sprejel tudi svet KS Sv. Andraž, da namreč lovski družini Juršinci prepovejo lov in vse dejavnosti na območju celotne krajevne skupnosti Sv. Andraž v Slovenskih goricah.**

Ponovno so obravnavali in tudi sprejeli sklep o prenosu soustanoviteljskih pravic javnega zavoda Pokrajinski muzej Ptuj in odlok o ustanovitvi javnega zavoda. Sprejeli so tudi mnenje za svet zavoda OŠ Destrnik o razpisu za prosto mesto ravnatelja. Vloge kandidatov so bile nepolne, zato občinski svet predlaga, da svet vloge zavrne in ponovno razpiše prosto mesto ravnatelja OŠ Destrnik. Odločili so se tudi, da bo občina izdajala svoje javno glasilo Občan. Glasilo bodo prejemala vsa gospodinjstva v občini brezplačno. Na predlog odborov so razdelili sredstva za socialo in za kulturo. Predsednik komisije za elementarne nesreče Boris Toš pa je poročal o neurju in škodi. Občani jo lahko prijavijo do 30. maja.

**Zmago Šalamun**

## OD TOD IN TAM

### PTUJ ● S športom proti drogi

V okviru vseslovenske akcije S portom proti drogi, ki poteka od naslovom Veter v laseh, se o v petek, 24. maja, v Ptuju vrstila množica prireditev. Ob uri bo v SŠC-ju odprta likovna razstava "Veter v laseh" - s sliko roti drogi, ob 10. uri se bodo na grišču v Ljudskem vrtu s kulturnim nastopom pričela tekmovanja (košarka bo na tem igrišču, odbojka pa pri TC Luka - oboje o 15 let). Mladi bodo slikali na asfalt pred Volanom. Ob 12. uri e začnejo okrogla miza (o njej mo že pisali) in tekmovanja v olanju (kartodrom Hajdoše) in lavanju (Terme). Ob treh bo košarka (igrišče KS pri OŠ ljudski vrt) in odbojka - nad 15 et (TC Luka) ter glasbeni nastopi na igrišču KS pri OŠ Ljudski rt. Ob šestih bo nogometna tekma med športnimi funkcionarji n mestnimi svetniki (ŠD Center), ob sedmih športni gost na grišču pri OŠ Ljudski vrt in eniški dvoboj med znanimi tujčani in znani Slovenci (TC uka), ob 19.30 pa razglasitev magovalcev in podelitev nagrad n priznanj.

### PTUJ ● Pred 5. tekom ob mejah Slovenije

Tekaški klub Maraton Ptuj očasi končuje priprave na peti, nbilejni tek ob mejah svobodne lovenije. 1200 kilometrov dolgo pot bodo začeli 21. junija ob 1. uri in končali 25. junija ob vajsetih. Predsednik kluba, ki spešno deluje že šest let, Milan otočnik je s programom etošnjega teka v torek seznanil tujskega župana dr. Miroslava ucija. Povedal je, da si prizadevajo, da bi se jim v zadnjem delu eka, od Podlehnika do Ptuja, ridružilo čim več športnikov, ovinarjev, znanih politikov in ospodarstvenikov. Že po tradiciji pa se jim med 1200 kilometrov dolgo potjo pridružujejo troci, številni rekreativci in ekmovalci. Tekaški klub Maraton Ptuj, ki je ena najuspešnejših ekreativno-tekmovalnih organizacij na širšem območju, bo rvega septembra organiziral udi prvo državno tekmovanje v tuju - mali maraton, sočasno pa udi trimski tek v okviru akcije razde vzdržljivosti.

**MG**

### LENART ● 20 let gostinstva Vindiš

V petek, 24.maja, ob 16. uri bo motelu Vindiš pri Lenartu priložnostna slovesnost, s katero odo počastili 20-letnico spešnega delovanja gostišča in zadnjih nekaj let tudi motela Vindiš. Ob tej priložnosti so na novinarski konferenci poudarili prizadevanja za kakovostni razvoj te dejavnosti in opozorili na prispevek gostinstva k hitrejšemu razvoju lenarškega turizma. Vindiševi so razvili uspešno družinsko podjetje, ki je poneslo ime Slovenije celo na tuje. Ob jubileju so odkrili nekaj načrtov, med drugim želijo povečati nočitvene zmogljivosti in zato že načrtujejo dozidavo. Okroglo obletnico bodo praznovali skupaj s številnimi poslovnimi partnerji in predstavniki lenarškega političnega, gospodarskega, kulturnega in turističnega življenja. Pripravljajo tudi degustacijo raznih izdelkov svojih poslovnih partnerjev.

**mt**

### APAČE ● Končali gasilski dom

Člani gasilskega društva iz Apač na Dravskem polju so bili v zadnjem času izredno aktivni. V tritedenskem prostovoljnem delu so opravili zaključna dela na gasilskem domu, tako da ima ta sedaj povsem drugačno podobo. Opravili so več kot 3000 prostovoljnih ur, levji delež pa

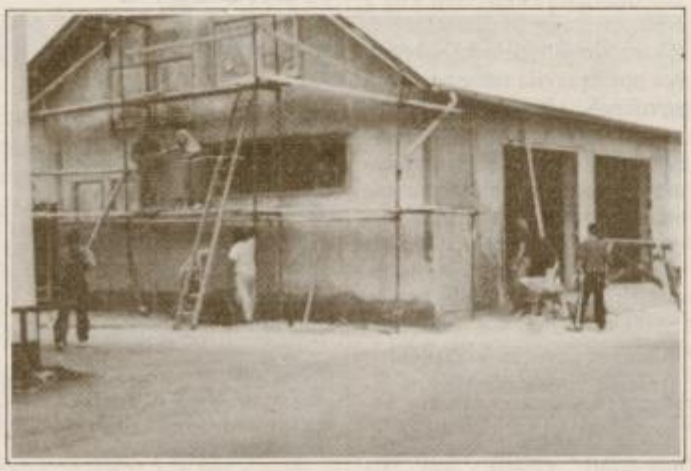

so dali: Leon Kaučevič, Aleš Panikvar, Zlatko Kojc, Boštjan Beranič, Ciril Muršec, Stanko Zupanič, Franc Hriboršek, Franc Topal,Franc Vindiš in mnogi drugi. Predsednik GD Apače Daniel Colnarič je dejal, da jih čaka še veliko dela. Predvsem bi radi zbrali desetino, obleke in uredili operativo. Želeli pa bi, da se bi jim pri delu pridružil nekdanji predsednik Jože Bavdek, ki je za gasilstvo v tej vasi veliko storil.

**Danilo Klajnšek**

### PTUJ ● Prva regata za kajake in kanuje

To soboto, 25. maja, bo na Dravi od Starš do Ptuja spet živahno, saj brodarsko društvo Ranca pripravlja prvo tekmo v novi sezoni, regato za kajake in kanuje. Skupinski start bo ob 10. uri pri Staršah, cilj pa bo pred restavracijo Ribič v Ptuju. Tekmovali bodo po pravilih ICF v kategorijah dečki - deklice, mladinci - mladinke, člani - članice, veterani in veteranke ter turisti in turistke.

Pisne prijave sprejemajo v brodarskem društvu Ranca še danes, jutri in še v soboto od 8.30 do 9.30 ure na startu.

Hkrati pa so že objavili razpis za jadralno regato razreda optimist za pokal Ptuja, ki bo prihodnji konec tedna, 1. in 2. junija, na Ptujskem jezeru. Predvidenih je šest regat.

**-OM**

### KIDRIČEVO ● Kaj veš prometu

V organizaciji republiškega sveta za preventivo in vzgojo v cestnem prometu ter sveta za preventivo in vzgojo v cestnem prometu občine Kidričevo bo to soboto, 25. maja, ob kidričevski osnovni šoli 5. državno šolsko tekmovanje Kaj veš o prometu za učence osnovnih šol. Do sedaj je prijavljenih 50 tekmovalcev, zmagovalcev istoimenskih regijskih tekmovanj iz 39 krajev oziroma osnovnih šol v Sloveniji. Od 10 do 11 ure se bodo pomerili v znanju cestnoprometnih predpisov ter v ulični in spretnostni vožnjo s kolesi in kolesi z motorjem po poligonu. Svečanost z razglasitvijo rezultatov ter podelitvijo pokalov in priznanj pa bo ob 14.30.

**-OM**

### PTUJ ● Razstava nemških ovčarjev

Kinološko društvo Poetovio organizira 25. maja državno specializirano razstavo nemških ovčarjev z mednarodno udeležbo. Razstava se začne ob 9. uri. Sodil bo mednarodno priznani sodnik iz Nemčije g. Theo Lugbauer. Razstava bo potekala na nogometnem igrišču pri OŠ Mladika. Pričakujejo udeležbo 150 psov iz Avstrije, Italije, Madžarske, Hrvaške in Slovenije.

## OD TOD IN TAM

## ŠOLSKI ZVONEC

**ŠOLSKI CENTER PTUJ** ● Dan šolskega centra, ki ga bodo praznovali v soboto, 25. maja, bo prinesel približno 3000 dijakom nekaj velikih pridobitev. Odprli bodo prvo veliko dijaško restavracijo hitro pripravljene hrane v Sloveniji, avtomehanično delavnico, plastenjak, učilnico za praktični pouk in laboratorijske vaje v elektrotehniki, ob 12.15 pa bodo pripravili slovesnost v šolski avli. Šolski center bodo obiskali minister za šolstvo in šport dr. Slavko Gaber ter predstavniki občine Ptuj in Perutnine Ptuj.

**VRTEC** ● Najmlajši se bodo na travniku ob Grajeni tudi letos pomerili v teku, in sicer v torek, 28. Maja, ob 10. uri. Tekli bodo cicibani iz štirinajstih vrteških enot in pripravnic na šolo.

**PTUJ** ● Na medobčinskem tekmovanju v malem nogometu za pete in šeste razrede, na katerem je sodelovalo dvanajst šol, je prvo mesto osvojila OŠ Hajdina (v finalu je premagala Dornavo 1:0 in Mladiko 4:2) pred OŠ Mladika (v finalu je premagala Dornavo 4:1) in OŠ Dornava. Tekmovanje je organiziral Športni zavod Ptuj.

**OŠ BREG** ● Minuli petek, ko so učenci in učitelji praznovali dan šole, so uživali v nastopu glasbene skupine Čuki, šolski novinarji pa so pripravili razstavo vseh interesnih dejavnosti na šoli v tem šolskem letu. Ta teden preživljajo učenci razredne stopnje drugače kot običajno: četrtošolci so v ponedeljek odpotovali v šolo v naravi v Simonov zaliv, od koder so sporočili, da se imajo odlično, prvo-, drugo- in tretješolci pa so na plavalnem tečaju v Termah Ptuj.

**Pripravila MZ**

**POLENŠAK** / ZA NOVEGA SVETNIKA IZVOLILI JOŽETA KEKCA

# "Želimo si hitrejši razvoj"

**Nove občine so potrebovale nekaj časa, da so jih tudi kadrovsko izpopolnili. Ker so v občini Dornava svetnika Jožefa Munda zaposlili kot občinskega tajnika, je občinski svet deloval v okrnjeni sestavi. Na nadomestnih volitvah v 5. volilni enoti, v katero spadajo kraji Bratislavci, Polenšak in Lasigovci, so za novega svetnika izvolili Jožeta Kekca s Polenšaka.**

**Na tem področju ima že nekaj izkušenj, saj je deloval v več gradbenih odborih za ceste in drugo infrastrukturo.**

"Na področju bivše krajevne skupnosti Polenšak je še veliko slabih cest in zadovoljni bomo, če bomo uspeli nekatere le ustrezno gramozirati. Razširiti bi morali tudi telefonsko centralo v Dornavi, saj trenutno ne moreš dobiti novega telefonskega priključka. Tudi v naših krajih pa bi se želeli povezati na dornavski kabelski sistem. Nekatere plane smo že začeli uresničevati, saj gradimo mrliško vežico in v juniju naj bi bila končana prva faza. Končujemo asfaltiranje ceste Polenšak - Lasigovci. V Lasigovce je potrebno napeljati tudi vodovod. Še vedno ni rešen problem vasi Hlaponci, ki so jo priključili k občini Juršinci, saj si krajani želijo v občino Dornava.

Jože Kekec, novo izvoljeni svetnik s Polenšaka

Trenutno imamo tako kot drugod tudi mi večje želje in potrebe, kot so uresničljive iz proračunskega denarja. Zato se bom tudi sam zavzemal za preudarno politiko občinskega sveta. Zavedam se, da vsega ne moremo graditi istočasno, vsekakor pa bomo morali izdelati kriterije za oblikovanje prioritete," razmišlja novo izvoljeni svetnik Jože Kekec, ki bo imel kar težko nalogo, saj se Polenšani v občini Dornava večkrat počutijo v neenakem položaju.

**MS**

# ZDAJ V KULTURI

### ●●● V soboto premiera Polovičnih resnic

Predstava tržaškega gledališča Mein Kampf, ki je bila napovedana za prejšnji teden v ptujskem gledališču, je žal zaradi bolezni igralke Maje Blagovič odpadla. Ker so v istem času člani tega gledališča pripravljali na Ptuju novo premiero, Ayckbournove Polovične resnice, je vest o tem, da si je hitro opomogla in pričela vaditi dalje, prijetno presenetila. Komedijo Polovične resnice, ki so jo mesec dni pripravljali pod vodstvom igralca in režiserja Vladimirja Jurca, bodo tako prvič uprizorili to soboto ob 20. uri, kot je bilo napovedano. V njej bodo poleg Vladimirja Jurca in Maje Blagovič, ki bosta zaigrala starejši zakonski par, igrala še Vojko Belšak in Barbara Cerar v vlogi mlajšega zakonskega para.

### ●●● Aleš Gačnik bi lahko gostoval v tujini

Povabila na znanstvene simpozije so ena od oblik mednarodnega srečevanja strokovnjakov in priložnost za izmenjavo raziskovalnih ugotovitev, pa tudi promocijo domače znanosti in slovenskih krajev. Mednarodni komite za muzeologijo, ki obstaja v okviru Unesca, je povabil na simpozij v Rio de Janeiro Aleša Gačnika, vodjo Oddelka za etnologijo v Pokrajinskem muzeju Ptuj. Žal Aleš Gačnik na simpoziju ni predaval, pač pa je tja poslal referat o mueologiji in umetnosti, v katerem govori o metodologiji muzejske kritike.

### ●●● Marija Lubšina Tušek vodi vrsto izkopavanj

Arheologinja Marija Lubšina Tušek, ki je zaposlena v ptujski enoti Zavoda za spomeniško varstvo, je vodila izkopavanja ob Prešernovi ulici na Ptuju, v Zamušanih, še sedaj pa potekajo izkopavanja nekdanjega kapucinskega samostana ob Potrčevi cesti na Ptuju. Naslednje leto nameravajo gradivo srednjega in novega veka s kapucinskim samostanom obdelati v posebnem katalogu.

**Pripravila: MZ**

PREJELI SMO

# Izgubljena bitka, otroci pa čakajo!

**(Pojasnilo k sestavku Ob vstopu v šolo vsak peti otrok govorno moten - Tednik št. 20, str. 7)**

V letih, ko je bil direktor Zdravstvenega doma še dr. Marko Demšar, se je v dogovoru s Posebno šolo sistemiziralo delovno mesto logopeda, predvsem za delo z otroki s posebnimi potrebami. Prav gotovo pa so potrebe po logopedski obravnavi prešle okvirje potreb omenjene šole, saj je sodobnejši pristop pri vzgojno-izobraževalnem procesu narekoval tudi obravnavo otrok z govornimi motnjami predšolske in šolske populacije.

V 70. letih je območna zdravstvena skupnost glede na realno izkazane potrebe šole prevzela financiranje višje medicinske sestre - delovne terapevtke. Potrebe po dosledni in redni obravnavi otrok z govornimi ter bralno-opisovalnimi motnjami na šoli so se večale in logopedska ambulanta z eno zaposleno delavko tega ni zmogla. Na podlagi argumentov in prošenj ter razumevanja bivše občinske izobraževalne skupnosti je šola iz OBČINSKIH SREDSTEV ZA ŠOLSTVO dobila privolitev za namestitev logopeda, ki bo izključno obravnaval in tudi aktivno sodeloval v učno-vzgojnem procesu v segmentih, ko je potrebna korekcija govornih motenj. Strokovna celostna obravnava za naše učence je tako doživela svoj želeni cilj.

Z družbenimi spremembami so nastopile spremembe tudi v financiranju družbenih dejavnosti. Ministrstvo za šolstvo Republike Slovenije je v svoji zakonodaji in normativih opredelilo samo pedagoške in strokovne delavce, ki sooblikujejo vzgojo in izobraževanje, ter jih tudi plačuje. Ministrstvo za zdravstvo (oz. Zavod za zdravstveno zavarovanje Slovenije) pa je decidirano ostalo na stališču, da bo priznavalo in plačevalo samo zdravstvene delavce na šolah, ki so do nastalih sprememb že bili plačani iz sredstev za zdravstvo. Šole širom Slovenije smo se znašle v neprijetni situaciji, saj smo imeli zaposlene zdravstvene delavce - logopede, ki pa jih je financiral občinski proračun za šolstvo.

V letih 1993, 1994, 1995 je med Osnovno šolo dr. Ljudevita Pivka, Zavodom za zdravstveno zavarovanje in Ministrstvom za zdravstvo prišlo do obširnega dopisovanja in utemeljevanja. Citiram iz dopisa z dne 27. 1. 1995, ki ga je posredoval član strokovnega sveta Ministrstva za zdravstvo: "Z novimi zakonskimi določili je prišlo tudi do novih razmejitev financiranja med Ministrstvom za šolstvo. Kot vedno v našem času tranzicije se je s tem zgodilo tudi to, da so nekatere na novo postavljene zadeve preslabo opredeljene in jih vsaka prizadeta stran lahko tolmači po svoje. Lep primer za to trditev je financiranje logopeda na Osnovni šoli dr. Ljudevita Pivka na Ptuju. Vsi se verjetno strinjamo, da otroci na omenjeni šoli potrebujejo logopedsko pomoč, pri vprašanju financiranja pa sta obe Ministrstvi pravno-formalno kriti, da nista dolžni plačevati logopeda. Dolgoročna rešitev teh zadreg je le v dobronamernem strpnem dogovarjanju obeh ministrov. Nisem pa povsem prepričan, da je trenutno v Sloveniji za to pravšnja družbena klima."

Naj končam z razmišljanjem: V občinskem proračunu za področje družbenih dejavnosti bi se verjetno našla sredstva, ki bi zadoščala za kritje strokovnega delavca - logopeda. Kot članica odbora za družbene dejavnosti pri mestni občini ta sredstva celo vidim. Glede razmišljanj, da šola ni nadomestila odhajajoče logopedinje, upam, da so nejasnosti z obrazložitvijo odpravljene tudi pri strokovnih delavcih v zdravstvu in da je njihova primarna naloga, da pride do sprejemljivih normativov, ki bodo v prid obravnavanim otrokom. Zaupam jim in upam, da to ne bo boj z mlini na veter, kot sem ga doživela sama.

**Hilda Slekovec,**
ravnateljica OŠ dr. Ljudevita Pivka, Ptuj

STROKOVNJAKI SVETUJEJO / ZA VEČJI PRIDELEK SLADKORNE PESE

# Prekomerna raba dušika zmanjša dohodek

**Največji neposredni vpliv na pridelek in vsebnost sladkorja sladkorne pesem imata na normalno rabljenih poljedelskih površinah dušik in kalcij. Preveliki odmerki dušika nam ob dobri založenosti tal z njim zmanjšujejo vsebnost sladkorja ob praktično nespremenjenih pridelkih korenov sladkorne pese. Poveča se le delež listja in glav.**

Dognajevanje se mora opraviti do prvega junija. kasnejše dognojevanje (sredina junija) znižuje vsebnost sladkorja in kvaliteto pese. V pomanjkljivem sklopu ne moremo nadoknaditi izgube rastlin s povečanim odmerkom dušika ob dognojevanju.

Iz podatkov, ki smo jih zbrali po terenu z informacijskim sistemom UNITIP, je razvidno, da je **najpogostejša tehnološka napaka** prav **previsok odmerek dušika** (pri povprečnem navodilu 71 kgN/ha znaša povprečen uporabljen odmerek 187 kgn/ha. To je približno 100 kg čistega N oziroma 400 kg KANa na hektar preveč). Iz podatkov, ki smo jih dobili z gnojilnimi poskusi, nam tak odmerek zmanjša dohodek za najmanj 8 %.

Zato dognojujemo točno po navodilu za gnojenje, ki smo ga dobili od Tovarne sladkorja Ormož. Dodamo le manjkajočo količino dušika. Če nimamo navodila za gnojenje in v poljedelskem kolobarju redno uporabljamo organska gnojila (posebej če rabimo še zgodaj spomladi govejo ali svinjsko gnojevko), dognojimo sladkorno peso s 100 kg KAN-a na hektar. V primeru, da nimamo organskih gnojil, pa dognojimo peso z 250 kg KAN-a na hektar.

Skupen odmerek dušika (tu seštejemo do sedaj uporabljeni dušik iz organskih in mineralnih gnojil) pa ne sme v nobenem primeru preseči 140 kgN/ha. Če smo že porabili tak odmerek dušika, dognojevanje ni potrebno. Sladkorno peso dognojujemo po redčenju pred kultiviranjem.

Zaradi zakasnelega delovanja in negativnega vpliva na vsebnost sladkorja za dognojevanje sladkorne pese v nobenem primeru ne smemo uporabiti UREE. Prav tako odsvetujemo rabo foliarnih gnojil z dušikom.

KAN lahko potrosimo povprek s trosilcem za mineralna gnojila. To moramo opraviti, ko ni rose oziroma ko so listi pese suhi.

Če imate probleme z izračunom potrebne količine dušika za dognojevanje, poiščite pomoč pri svojem vodji rajona, v Tovarni sladkorja Ormož (tel. 701-521, int. 31) ali pri Kmetijski svetovalni službi.

**Vinko Štefančič, dipl. ing., Tovarna sladkorja Ormož**

LJUBLJANA / NA RAZSTAVI HERBERSTEINOV RODOVNIK

# Zapis in podoba

**Zgodovinski ter umetniški zapisi in upodobitve se zaradi pogoste uporabe in nestrokovnega hranjena zelo lahko poškodujejo. Najpogostejši vzroki poškodb so vlažni skladiščni prostori, plesen, insekti, požari, poplave, slabo ravnanje uporabnikov, železotaninsko črnilo in slaba kakovost papirja. Vsekakor pa sta papir in pergament veliko bolj obstojna kot drugi nosilci zapisov, npr. fotografski papir, filmski trak, gramofonske plošče, magnetni trak, magnetni disk ali disketa, optični nosilci, CD ROM itd.**

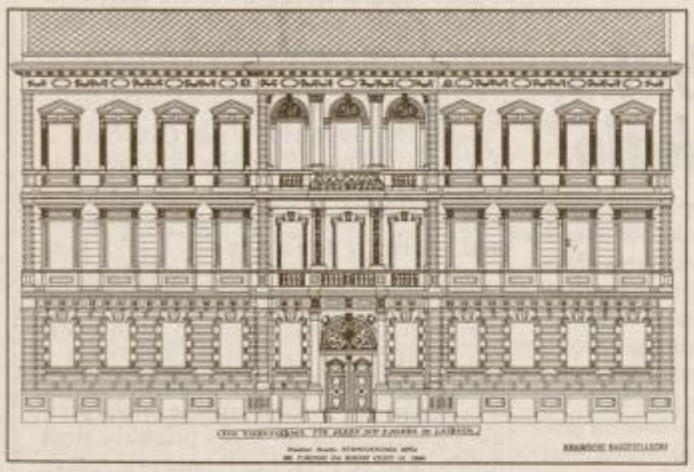

*Z računalniško tehnologijo dopolnjeni manjkajoči deli arhitekturne risbe.*

Konservacija in restavracija vrednejših del je domena ustreznega sektorja pri Arhivu Slovenije, ki se je razvil iz nekdanje take službe pri Muzeju ljudske revolucije v Ljubljani. Ob 40-letnici te profesionalne dejavnosti pri nas je Arhiv Slovenije pripravil v Cekinovem gradu v ljubljanskem Tivoliju razstavo različnih in tipičnih ter vrednih restavriranih del z različnih koncev naše države. Med njimi so stare in unikatne knjige in atlasi, diplome in pergamentne listine s pečati, korografske karte, načrti mest in hiš ter nekatere umetniške slike in fotografije. Med njimi so dela tudi v Evropi znanih slovenskih arhitektov, kot so Maks Fabiani, Jože Plečnik in Vladimir Hrasky ter umetniki Josef Wagner, Zoran Mušič, Rihard Jakopič in Marij Pregel. Med pomembnejše razstavljene eksponate pa sodi prav gotovo tudi rodovnik družine Herberstein (Genealogia Herbersteiniana) iz leta 1712, ki ga hrani Zgodovinski muzej na Ptuju, restavrirale pa so ga že leta 1977/78 staroste slovenskih restavratork, gospe Nada Čučnik-Majcen, Dragica Černec ter Ljudmila Krese.

Razstava bo odprta do 8. julija 1996. Izšel pa je tudi lično urejen katalog na velikem formatu.

**Ciril Velkovrh**

OB 150-LETNICI SLOVENSKIH ŽELEZNIC

# Vlak Ringaraja čihapuha za otroke

**Na Slovensko je prvi vlak pripeljal 2. junija pred 150 leti iz Gradca, zato letos Slovenske železnice praznujejo. Prireditve so po vsej Sloveniji pričeli še sredi tega meseca, končali pa jih bodo v soboto, 1. julija, ko bodo slavnostni vlaki vozili med Gradcem, Mariborom, Ljubljano in Celjem. Osrednja slovesnost bo pred celjsko železniško postajo.**

Ob visokem jubileju pa železničarji niso pozabili na najmlajše. Njim so namenjene prireditve Ringaraja čihapuha; tako se imenuje poseben vlak, ki vozi po slovenskih krajih in razveseljuje otroke na številnih železniških postajah. V ponedeljek je že puhal za koroške otroke v Vuzenici in na Prevaljah, v torek je bil v Poljčanah in na Ptuju, včeraj pa še v Ormožu in Murski Soboti. Danes ga pot vodi v Postojno in Ilirsko Bistrico, jutri pa bo na dolenjskem koncu.

**T. Mohorko**

STROKOVNJAKI SVETUJEJO / POLJEDELSTVO

# Koruza in pleveli

**Možnosti za zatiranje plevelov v koruzi je zelo veliko, veliko pa je tudi herbicidov v najširšem cenovnem razponu. Zato ni nič čudnega, da se vsako leto znova zamislimo, kako naj ukrepamo.**

Glede na čas uporabe herbicidov v koruzi je možno izbirati med različnimi sistemi:

- **talne herbicide** uporabljamo pred setvijo z inkorporacijo, če so tla v setvenem sloju suha. S tem dosežemo boljše in zanesljivejše herbicidne učinke. Uporaba po setvi pred vznikom ali pri zgodnjem vzniku koruze je ukrep, ki je pri nas prevladujoč. V ugodnih vremenskih razmerah (vlaga v tleh) lahko dosežemo zelo ugodne rezultate;
- **kontaktne herbicide** uporabljamo po vzniku koruze in plevela. Ta postopek se uveljavlja šele v zadnjem času, zato je manj znan, je pa zahtevnejši.

Kot edini sistem zatiranja plevela je primeren predvsem za tiste obrate in kmetije, katerih površina pod koruzo ne presega 100 ha. Primeren je tam, kjer v času potrebe po zatiranju plevelov ni drugih delovnih konic, kot npr. spravilo trave na večjih površinah ali drugih zahtevnejših kultur. Le-to namreč zahteva vso razpoložljivo mehanizacijo in skrb. Kljub temu ima omenjeni postopek vrsto prednosti. Zato se uporablja tako na velikih kot tudi na majhnih posestvih in kmetijah.

Zakaj?

Vzrokov je več in so različni:

1. rezistentnost plevelov na nekatere talne herbicide,
2. zapleveljenost z debelosemenskimi pleveli, kot sta baržunasti oslez (abutilon) in bodič,
3. naraščujoča zapleveljenost z večletnimi travami, pirnico in divjim sirkom,
4. naraščujoča zapleveljenost z večletnimi širokolistnimi pleveli, kot so slak, osat in ščavje,
5. suša v času setve,
6. deževno vreme po setvi in zaradi tega dolgotrajno naknadno vznikanje plevelov,
7. večja osveščenost uporabnikov in težnja po minimalni, a zato prisotnim plevelom prilagojeni rabi sredstev za varstvo rastlin,
8. nizka cena koruze in zato potreba po optimalni izrabi vloženih sredstev za uporabljeni herbicid (zanesljivost učinkovanja sredstev).

Prvi štirje vzroki so pogojeni biološko. Če se kljub uporabi talnih herbicidov srečujemo z enim od navedenih prvih štirih problemov, je sprememba vrste herbicida in z njim povezanim sistemom rabe nujna. Odločitev in z uporabo povezano tveganje pri naslednjih štirih vzrokih pa je prepuščena posameznikom.

Poznavanje pojavljanja plevelov na njivi je prvi in osnovni pogoj za njihovo uspešno zatiranje. Šele na tej osnovi je smiselno v dani skupini sredstev izbrati najustreznejše. Vsako leto ugotavljamo, da zgolj najnižja cena za liter ali kg sredstva ni vedno tudi najcenejša rešitev proti zapleveljenosti. Žal to praviloma spoznamo takrat, ko je že prepozno.

## ZATIRANJE PLEVELOV V KORUZI PO VZNIKU

Večina herbicidov, namenjenih zatiranju plevela po vzniku, je glede na čas uporabe relativno neodvisna od velikosti kulture. Njihovo boljše ali slabše učinkovanje pa je zelo odvisno od velikosti plevelov. Izjeme so kljub temu nekateri herbicidi, ki naj jih ne bi uporabljali v primerih:

- *motivell*, če ima koruza več kot 7-9 listov,
- *2,4 -D rational* (in vsi drugi hormonski herbicidi), če ima koruza več kot 5 listov,
- *banvel 480*, če ima koruza več kot 7 listov.

Kadar uporabljamo našteta sredstva v kombinacijah, še posebno pa če jim dodajamo sredstva za omočevanje, kot je npr. *citowett*, je potrebno upoštevati navedene omejitve glede na velikost koruze.

BASF-ova herbicida za zatiranje širokolistnih plevelov v koruzi *basagran forte* in *laddok* se lahko uporabljata neodvisno od velikosti koruze.

Osnovni problem zatiranja plevelov po vzniku koruze, je pravočasna uporaba sredstev in njihovih kombinacij glede na razvoj plevelov. Od tega je v veliki meri odvisen tudi rezultat škropljenja ter potrebna količina sredstev (cena). Ta problematika je dobro poznana proizvajalcem pese, kjer je opazovanje stanja na njivi in temu prilagojeno zatiranje plevelov stalna praksa.

Optimalen čas zatiranja širokolistnih plevelov po vzniku je, ko ti v povprečju za celotno površino dosežejo 2-4 prava lista. Z naraščajočo velikostjo plevelov se veča tudi potreba po večanju odmerkov uporabljenih sredstev. Zatiranje trav je odvisno od vrste. Enoletne je priporočljiveje zatirati, ko imajo 3-5 listov. V tem času je mogoče odmerek *motivella* tudi prepoloviti (0,5 - 0,6 l/ha). Preostanek pa uporabimo, če je potrebno, ko pleveli druge generacije ponovno dosežejo isto velikost. Tak postopek se imenuje tudi split postopek. Njegova prednost je do 40 % večji celotni herbicidni učinek, ker uspešno rešuje tudi probleme naknadnega vznikanja plevelov.

Rizomske trave (pirnico in divji sirek) je prav tako bolje zatirati dvakrat (*motivell* 0,7 + *motivell* 0,5 l/ha). Izkušnje številnih pridelovalcev pa kažejo, da je mogoče dobre rezultate doseči tudi z enkratnim škropljenjem, ko pirnica in sirek (visoka 10-20 cm) v celoti vznikneta. V tem primeru je potrebno uporabiti poln odmerek sredstva, 1,2 l/ha.

Pri škropljenju po vzniku je zelo pomembna porabljena količina vode na površinsko enoto. Ker vsa ta sredstva učinkujejo le tako, da ostanejo na rastlini, preko tal pa z izjemo *laddoka* ne učinkujejo, je zahteva glede uporabljene vode cca. 400 l/ha. Uporaba sredstev za omočevanje je vedno zaželena razen v primeru kombiniranja *motivella* z *basagranom forte*, ki potrebna močila že vsebuje.

**Uporabo *motivella* odsvetujemo na površinah, kjer je bil ob setvi koruze uporabljen talni insekticid (npr. *volaton*)!**

Še nekaj primerov zatiranja plevelov:

- enoletni širokolistni in enoletni travni pleveli: *laddok* 3 l/ha + *citowett* 0,5 l/ha
- enoletni širokolistni in večletni (trajni) travni pleveli (pirnica, divji sirek): *basagran forte* 1,5 l/ha + *motivell* 1,2/ha
- enoletni širokolistni pleveli: *basagran forte* 1,5 l/ha do 2 l/ha pri večjih plevelih
- trajni širokolistni pleveli: *2,4 D - rational* 1,5/ha
- trajni širokolistni pleveli in trajni ozkolistni pleveli: *2,4 D - rational* 1,5 l/ha + *motivell* 1,2 l/ha

**Damjan Finšgar**

KINOLOGIJA

# Tekmovanje lovskih psov

**V avstrijskem mestu Freundorf pri Tallnu je potekalo tekmovanje z lovskimi psi. Sodelovalo je 64 vodnikov psov iz sedmih evropskih držav: Nemčija, Avstrije, Italije, Madžarske, Finske, Češke in Slovenije. Našo državo sta zastopala mlada vodnika iz Lovskega kinološkega društva Ptuj - LD Kidričevo Vilko Turk s psičko Feni Obreško in Franc Turnšek z Basko Gajička. Oba sta se uvrstila v prvi nagradni razred, saj sta dosegla maksimalno število točk. Rezultata, ki sta jih dosegla, kažeta, da sodi slovenska kinologija v sam evropski vrh.**

**D. Klajnšek**

*Od leve proti desni: Vilko Turk s psičko in Franc Turnšek s psom.*

**VIDEM** / ODPRLI NARAVOSLOVNO UČNO POT ŠTURMOVCI

# V tihem svetu živali in rastlin

**"Šturmovci, samotna, mirna oaza, skrita med sotočjem Drave in Dravinje, ki jo na severozahodu obdaja Ptujsko jezero, nad vsem pa tisočletja kraljuje Ptuj, starosta slovenskih mest. Šturmovce si lahko predstavljamo kot zbirališče živalskih in rastlinskih vrst, ki smo jih zaradi posegov v naravo pregnali ali so postale ogrožene. Vsakič, ko bomo tiho obiskali Šturmovce, se bomo lahko prepričali, da bi storili nepopravljivo škodo, če ostanemo še naprej neodgovorni do naravnega okolja."**

Te vrstice boste lahko prebrali, ko boste stopili na Naravoslovno učno pot Šturmovci, ki so jo minuli petek slovesno odprli na videmski osnovni šoli. Ob tej priložnosti so krajinski park Šturmovci, življenje mnogih vrst ptičev in rastlin širnih travnatih površin (ravno v teh dneh so tam zacvetele prelepe kukavice) predstavili z videokaseto, ki bo v prihodnje služila učiteljem in učencem kot učni pripomoček.

Na videmski šoli se je pričelo začelo pred dobrima dvema letoma s **projektom Naravoslovna učna pot Šturmovci**. S projektnim delom so se srečali učenci - člani naravoslovnega krožka, sicer pa jim je bil glavni vodnik pri delu naravoslovni vodnik **Krajinski park Šturmovci Boruta Štumbergerja**. Lansko leto so označili pešpoti in pripravili vodnik po učni poti, v letošnjem letu pa so projekt še turistično obarvali.

Kot je povedala **mentorica turističnega krožka Ksenija Samojlenko**, ni naključje, da želijo javnosti predstaviti ravno Šturmovce. To naj bi bila v tem trenutku najboljša pot, da se krajinski park Šturmovci in življenje v njem pokaže tudi drugim, predvsem osnovnošolcem in članom turističnih krožkov. Po naravoslovni učni poti z devetimi markacijami bodo obiskovalce popeljali posebej za to pripravljeni vodniki, teh pa imajo na videmski šoli za zdaj 14. Poleg sprehoda po poti naj bi srečanja učencev postala povezana z mnogimi družbnimi igrami na prostem.

*Kažipot Naravoslovne učne poti vas pelje po samotni in mirni oazi Šturmovcev*

*Lepote krajinskega parka Šturmovci so si prvič z vodnikom ogledali nekateri gostje*

Mentorji pri projektu so bili **Darja Petek, Danica Habjanič, Anton Kovačec in Štefan Murko**, s turističnim krožkom se jim pridružila še **Ksenija Samojlenko**. Skupaj z učenci - člani obeh krožkov so k projektnemu delu pristopili z vso odgovornostjo in ljubeznijo do narave.

**Tatjana Mohorko**

**PTUJ**/Z NATAŠO KORENJAK O PROMOCIJI PTUJSKIH LEGEND

# Ko legende zaživijo

**Začelo se je pred dvema letoma, ko so se dijakinje gostinske in turistične šole Maribor Daniela Cartl, Mateja Jevšenak in Nataša Korenjak odločile, da malo pobrskajo po zgodovini Ptuja, jo obogatijo in naredijo zanimivo za turiste. Rezultat njihovega raziskovanja je enajst legend, ki so jih objavile pod skupnim naslovom *Utrinki življenja iz zakladnice tisočetij v pripovedkah in legendah*. Naloga je bila v l. 1995 pohvaljena kot najbolj izvirna raziskovalna naloga.**

Nataša Korenjak je doma iz Hajdoš, obiskuje pa četrti letnik srednje šole za gostinstvo in turizem Maribor. Z raziskovalno nalogo *Ko legende zaživijo - projekt promocije ptujskih legend* je zmagala na trinajstem srečanju Mladi za napredek Maribora. Naloga obsega 77 tipkanih strani in ima 16 prilog. V njej je najprej predstavila same zgodbe, iz njih skušala izluščiti nekaj stvari, s katerimi bi jih bilo mogoče trženi. Projekt je namreč namenjen temu, da legende ne ostanejo na policah, ampak da v resnici zaživijo. Če je Ptuj zakladnica tisočletij, so legende nov zaklad, ki smo ga Ptujčani odkrili in ga moramo pokazati drugim, da bodo tudi ti znali ceniti naše bogastvo.

O nalogi nam je Nataša povedala: "Ptuj ne skriva samo arheološkega bogastva, kulturnozgodovinskih spomenikov in drugega, v tej zakladnici tisočletij so tudi ljudje, njihovo vsakdanje življenje, njihove pesmi, najžlahtnejša vinska kapljica, gostoljubje, navade in običaji. Cilj prve raziskovalne naloge je bil, rešiti pred pozabo utrinke tekdanjega življenja v Ptuju in tako upravičiti ime mesta *zakladnica tisočletij* v popolni meri. Cilj te raziskovalne naloge pa je uspešna promocija vseh zbranih pripovedk in legend ter na njihovi osnovi uspešna promocija mesta Ptuja v Sloveniji in tujini. Kakršnakoli preomocija pa je lahko uspešna le takrat, ko ljudje, ki jo izvajajo, vedo, kaj naj in kako naj to delajo. S tem programom v rokah bo vsak nadaljnji korak promocije ptujskih legend zagotovo lažji. Ob tem moram tudi povedati, da legende še nimajo recenzije. Osebno se mi zdi najzanimivejša najstarejša legenda o Atili."

*Nataša Korenjak.*
*Foto: M. Ozmec*

**TEDNIK: Kako se je vaše delo začelo?**

**N. Korenjak** : "Raziskovalna naloga je nastajala dve leti. Začelo se je z zbiranjem pripovedk in legend v župnijskih kronikah, starih časopisih in knjigah, pri ljudeh. V začetku smo delale tri dijakinje. Ker je naloga naletela na uspeh na dvanasjtem srečanju Mladi za napredek Maribora in prejela pohvale tudi na Gibanju znanost mladini v Ljubljani, smo razmišljali dalje in s pomočjo GIZ Poetovio Vivat pričeli pripovedke in legende predstavljati na različnih prireditvah in sejmih. Rodila se je ideja o sistemski promociji, ki si jo ta dragoceni zaklad zagotovo zasluži."

**TEDNIK: Kako ste si zamislile promocijo legend?**

**N. Korenjak:** "Promociji legend v Ptuju je namenjena posebna pozornost. Predstavljale se bodo samostojno in kot del obstoječe ponudbe mesta. Promocija v Sloveniji je podobna kot v Ptuju. Razlikuje se predvsem glede tega, ker poslušalci zgodbic niso Ptujčani in zato tudi morda malo manj poznajo Ptuj. Zato je v tem primeru potrebna promocija legend skupaj z mestom Ptujem.

Promocija v tujini je zelo velika in zahtevna naloga. Izpeljati jo je mogoče na več načinov."

Nataša Korenjak je te dni že odplesala svoj maturantski ples. Šolanje bo nadaljevala na visoki šoli za hotelirstvo in turizem v Portorožu, ali bo njena prihodnost v ptujskem turizmu, pa še ne ve. Bila pa bi zelo vesela, če bi se to zgodilo, ker ima Ptuj res rada.

Vseh enajst legend bodo v nadaljevanjih spoznali tudi bralci Tednika.

**MG**

**LJUBLJANA** / NOVI UNICEFOVI ŠOLSKI ZVEZKI

# Pomoč Unicefu

**Slovenski odbor Unicefa je v Ljubljani nedavno predstavil akcijo, v kateri so združili zbiranje sredstev za Unicefove programe in promocijo te mednarodne organizacije. V sodelovanju z založbo Leonardo iz Celja so izdelali posebne šolske zvezke, ki jim je slikar Bori Zupančič platnice porisal z različnimi motivi.**

Ti naj bi otrokom na privlačen nazoren način povedali o temeljnih otrokovih pravicah iz konvencije Združenih narodov. Konvencijo o otrokovih pravicah je ratificirala tudi Slovenija, torej mora izpolnjevati njene določbe.

Omenjene zvezke bodo ponudili v prodajo knjigarnam in po predhodnih naročilih šolam. Kot je povedala predsednica slovenskega odbora za Unicef Andreja Črnak Meglič, bodo podobne projekte nadaljevali tudi v prihodnjih letih, ko nameravajo sodelovati z likovno akademijo.

"Upamo, da bodo ljudje to zamisel sprejeli vsaj tako dobro, kot so Unicefove voščilnice. Razmišljamo tudi, da bi poleg zvezkov izdelovali širšo paleto učnih potrebščin. Tri četrine izkupička od prodaje bomo namenili financiranju Unicefovih programov, "je dodala Andreja Črnak Meglič.

**MS**

**SV TROJICA**/ŠOLARJI SO OPOZORILI NA EKOLOŠKE PROBLEME

# Ni nam vseeno!

**Množici mladih in tistih, ki jim ni vseeno, kako bo z okoljem v osrednjih Slovenskih goricah jutri, so se pridružili tudi šolarji in učitelji iz OŠ Sv. Trojica. Pripravili in izvedli so vsebinsko bogat projektni teden in ob koncu razgibanega dela izdali še šolsko glasilo.**

Ni nam vseeno, so odločno poudarili na začetku dela in dodali, da jim za naravo ne more biti vseeno. "Radi poskrbimo zanjo, da je lepa in čista. Na žalost pa so med nami tudi takšni, ki jim je malo mar za našo naravo. Poskusili jim bomo odpreti oči tudi s projektnim tednom, ki smo mu dali ime ekologija," so na vidnem mestu v tematsko pripravljenem šolskem glasilu zapisali trojiški šolarji. Jasna Vračko iz 7. razreda pa je dodala željo šolarjev, ki pričakujejo, da se bodo njihovim plemenitim pobudam pridružili drugi krajani, vsaj tako, da ne bi odmetavali odpadkov kjerkoli.

Zdi se, da so tudi trojiški šolarji podobno kot vrstniki iz Cerkvenjaka (o tem smo v Tedniku obširno že poročali) zadeli v polno in s svojimi otroško iskrenimi razmišljanji in pobudami vzpodbudili krajane, da vendarle odgovorneje ravnajo z okoljem. To je pri Sveti Trojici toliko bolj pomembno tudi zato, ker je bil kraj že pred leti razglašen za turističnega. Imajo lepo jezero in še veliko drugih naravnih lepot in znamenitosti. Vse to pa včasih skazi neodgovorno ravnanje ljudi, ki se ne zavedajo pomena urejenega in čistega okolja za hitrejši razvoj turizma.

Trojiški šolarji poudarjajo, da "je narava največje bogastvo človeštva. Čisto okolje pomeni tudi zdravo življenje. Ko govorimo o čistem okolju in zdravi naravi, se vsi strinjamo, da jo je potrebno spoštovati. Vemo pa, da narava in naše okolje nista tako čista, kot bi si želeli. V lepo urejenem okolju, polnem zelenja in cvetja, človek najde srečo in mir. To ga popelje k studencu življenja - k naravi!"

Tako torej trojiški šolarji. Komentar ni potreben - morda bi kazalo v bodoče tudi tovrstna razmišljanja bolj upoštevati. Otroška duša je poštena in ne laže - otroci in vnuki pa imajo najbrž pravico do zdravega okolja tudi pri Sv. Trojici. Danes in predvsem jutri!

**M. Toš**

**PTUJ**/PREDSTAVILI STA SE OŠ O. MEGLIČ IN GLASBENA ŠOLA

# Koncert mladih pevcev

**V petek zvečer je bil v dvorani Narodnega doma v Ptuju koncert mladih pevcev osnovne šole Olge Meglič Ptuj.**

Najprej se je predstavil *otroški pevski zbor*, ki je pod vodstvom **Magde Damiš** zapel šest pesmi. Na klavirju je zbor spremljala **Tanja Kozar**.

Nastopil je tudi *godalni orkester* glasbene šole Karola Pahorja Ptuj, ki ga je vodila **Metoda Gregl Trop**. Predstavili so štiri skladbe iz albuma za mladino Roberta Schumanna in suito Carnioli v D-duru Tomaža Habeta.

*Mladinski pevski zbor* osnovne šole Olge Meglič iz Ptuja pa je pod vodstvom **Magde Damiš** zapel osem pesmi. Izvajali so dela Jožeta Leskovarja, Rada Simonitija, Matije Tomca, Emila Adamiča, koncert pa so končali z Beethovnovo Odo radosti.

Tudi na tem koncertu se je zbor odlikoval z jasno dikcijo in čisto intonacijo ter navdušil številno občinstvo. Sicer pa zbor iz osnovne šole Olge Meglič že vrsto let sodi v vrh mladinskega petja v bivši občini Ptuj.

**fl**

**ŠPORTNIKI O KAJENJU** / MARATONEC MIRKO VINDIŠ

# "Šport in cigarete ne gredo skupaj!"

**Kdo ne pozna Mirka Vindiša, znanega ptujskega maratonca, ki v športu vztraja že od leta 1980! Tokrat z njim ne bomo govorili o športu, temveč o tem, da mora biti športnik zdrav, če želi uspeti in zdravo živeti. Zdravo življenje pomeni življenje brez alkohola, cigaret in drugih škodljivih razvad ter uživanje zdrave hrane.**

"Na splošno lahko rečem, da mi cigarete niso nikoli dišale. Nisem pa imel niti želje, da bi bil frajer in bi s kajenjem dokazoval svojim vrstnikom, da sem "odrasel". Kajenje sodi med izrazito škodljive razvade in se ga, ko enkrat začneš, težko odvadiš. Če bi šli delat anketo, bi se lahko prepričali, da je vsak dvajsetletnik, ki kadi, prvo cigareto pokadil že v zelo rosnih letih, pri enajstih, dvanajstih letih, pri dvajsetih začnejo kaditi zelo redki. Kot najstniki so pričeli kaditi zato, ker je to bilo in je tudi še danes 'moderno'.

Foto: Kosi

Kot športnik moram povedati, da šport in cigarete ne gredo skupaj, čeprav poznam nekaj vrhunskih športnikov, ki kadijo, vendarle pa so zelo redki. V glavnem intenzivno kadijo pred pomembnimi tekmami in še to bolj odmaknjeno, na pomožnih igriščih. S kajenjem si 'zdravijo' psiho pred velikimi nastopi.

Mladim bi priporočil, da sploh ne začnejo kaditi, odrastejo lahko tudi brez te škodljive razvade. Velikokrat se med treningi v ptujskem parku srečam z mladimi kadilci. Čeprav ni najboljše za moj trening, se vendarle večkrat ustavim in jim skušam dopovedati, da s kajenjem ne bodo odrasli, odgovora na vprašanje, zakaj kadijo, pa ponavadi ne poznajo. Svetujem jim, da opustijo to razvado in si v življenju poiščejo druge izzive."

**MG**

**PTUJ** / ŠTUDIJSKO POTOVANJE GIMNAZIJCEV

# Učim se francosko - spoznavam Francijo

**Konec februarja in v začetku marca letos se je 50 ptujskih gimnazijcev udeležilo študijskega potovanja v Francijo pod naslovom *Učim se francosko - spoznavam Francijo*.**

Spremljali so jih ravnateljica **Meta Puklavec**, profesorica francoskega jezika **Jasna Regent**, profesorica angleščine **Alenka Ketiš** in profesor geografije **Igor Šeruga**.

Potovali so preko Šentilja, Avstrije in Nemčije do Strasbourga, kjer so si ogledali Svet Evrope in se srečali z vodjo stalne misije republike Slovenije pri Svetu Evrope Magdo Tovornik. Iz Strasbourga jih je pot vodila do Pariza, zatem v Reims in nato v Epernay, kjer so si ogledali šampanjsko klet.

**Prof. francoščine Jasna Regent.** Foto: Kosi

Na študijsko potovanje so se temeljito pripravili. O posameznih točkah potovanja so pri posameznih predmetih pripravili krajše referate, v načrtu potovanja je bilo poskrbljeno tudi za vse drugo, da je lahko študijska tura potekala nemoteno in v zadovoljstvo vseh. Brez dvoma je bil cilj potovanja dosežen, saj so se dijaki lahko sami neposredno prepričali o doseženem znanju francoskega jezika, potrebnosti znanja jezikov, spoznavanju tujih kultur in navsezadnje o tem, da se mora že mlad človek naučiti komunikacije z novim okoljem, da bo lahko samozavestno in odgovorno sprejel vse življenjske izzive.

## GIMNAZIJCI SO BILI PRVI

Ptujski gimnazijci so bili prva skupina, ki jo je po svojem prihodu v Strasbourg, na mesto stalnega predstavnika Slovenije v Svetu Evrope, pozdravila Magda Tovornik. Ob tej priložnosti je povedala: "Štajerci bodo seveda rekli, da smo to naredili nalašč. Dejstvo, da ste prišli iz Ptuja in ne iz Maribora, kaže verjetno na to, da včasih tudi iz nekoliko bolj oddaljenih krajev vidijo Evropo bliže. Čestitala bi vsem tistim, na čelu prav gotovo z ravnateljico in tistimi profesorji, ki so tako mladi, da jih sploh ne prepoznam med dijaki, ki ste prišli na to idejo, da sledite slovenskemu pregovoru, ki pravi: 'Bolje enkrat videti, kot desetkrat slišati.' O Svetu Evrope lahko berete, slišite, verjetno pa boste po odhodu iz Strasbourga delili moje mnenje, da če nisi bil tukaj in če nisi imeli vsaj za nekaj časa možnost to videti, potem verjetno ni mogoče imeti prave predstave o tem, kaj ta evropska organizacija pomeni.

Svet Evrope je organizacija, ki je bila ustanovljena leta 1949. V 40 letih se v tej organizaciji ni zgodilo kaj dosti. Države članice so bile bolj ali manj iste, to so bile predvsem zahodnoevropske države, za katere je znano, da so izredno zgodaj podpisale vse dokumente, na osnovi katerih je ta organizacija sprejela posamezne članice in zadostila trem ključnim pogojem. Pogoj za članstvo je predvsem to, da država spoštuje in zagotavlja človekove pravice, da je pravna in demokratična država. Demokracija ne pomeni samo to, da ima država večstrankarske volitve. Stopnja demokracije odseva na neki način dejstvo o tem, koliko lahko vsak državljan v neki državi vpliva na odločitve, ki jih sprejema oblast. Rezultat dela Sveta Evrope so listine in konvencije."

**Pred slavolokom zmage**

Profesorica francoščine **Jasna Regent** je o ideji za študijsko potovanje povedala: "Naše območje nima večjih stikov s francosko kulturo. Zdel se mi je pomemben tudi ta način izobraževanja, stik s frankofonsko kulturo. Gre tudi za kontrolo oziroma preverjanje doseženega znanja fracoskega jezika, koliko so se dijaki v teh letih naučili. Prav gotovo je, da v bodoče znanje enega ali dveh jezikov ne bo več dovolj. Gre pa tudi za to, da se bodo znali v svetu sporazumevati in obnašati. To je bil predvsem cilj našega potovanja. Sprejem v Svetu Evrope je bila za nas pomembna čast. Tja še marsikateri Francoz, ki stanuje čez cesto, ne bo mogel priti.

Upamo, da bo ta naš projekt kmalu postal tudi projekt občine in drugih. Prvič letos v moji dolgoletni praksi se je zgodilo, da je bilo potovanje vezano na pouk francoščine ne glede na letnik. V generaciji štirih let naj bi imeli učenci vsaj dvakrat možnost potovati v Francijo. Oblikovali naj bi vsaj tri ture, ki bi se spreminjale. Naslednje potovanje naj bi bilo že čez leto in pol."

## ŠE BOMO POTOVALI V FRANCIJO

Vsem dijakom se je študijsko potovanje globoko vtisnilo v spomin. Zbrali smo nekaj vtisov.

**Alenka Cvetko, III. c**: "Najbolj všeč mi je bilo v mladinskem hotelu v Strasbourgu, kjer smo se srečali z mladimi iz različnih držav. Pogovarjali smo se v angleškem, nemškem in francoskem jeziku. Všeč mi je bilo, ker smo spoznali nekaj sveta in se srečali s francoskim jezikom v živo. Francija mi je kot dežela bolj všeč kot Italija, kjer sem bila lani."

**Tomaž Jakab, I. e**: "Potovanje je bilo dobro, zanimivo, poučno, sproščeno. Najbolj smo uživali v Parizu. Upam, da ga bom še obiskal. Tudi drugim bi priporočil, da bi se udeležili takšnega potovanja."

**Rok Pečnik, I. e**: "Potovanje v Francijo ni bilo samo lepo, vsaj zame je imelo tudi senčno stran. Spoznal sem, da brez računa iz francoskih trgovin ni dobro iti, ker si lahko takoj osumljen kraje. Tudi meni se je to pripetilo, a se je vse dobro končalo. Vse, kar smo v Franciji videli, je bilo zanimivo. Vožnja je bila naporna, spanje v avtobusu pa ne najbolj udobno."

**Eva Klemenčič, III. c**: "Potovanje je bilo zelo zanimivo, ker smo doživeli veliko novega. Posebej so se mi vtisnile v spomin trgovine, ki so večje od naših, bolj založene, prodajalke prijaznejše. Upam, da bom še kdaj obiskala te kraje. Tudi z učitelji je bilo vse v redu. Med seboj smo se zelo dobro razumeli. Tudi hrana je bila v redu, čeprav je drugačna od naše."

**Andrej Doberšek, III. c**: "Potovanje je bilo izredno zanimivo. Srečanje z drugo kulturo, ki je prej nisi poznal. V mladinskih domovih smo se srečevali z mladimi iz drugih držav, predvsem z Arabci. Od ogledov se mi je posebej vtisnil v spomin novi del Pariza - La Defense. Lepo je bilo tudi zato, ker je bila družba lepa. Na potovanje smo se predhodno dobro pripravili. Referate smo pripravili pri francoščini, zemljepisu in umetnosti."

**Mateja Tomašič, III. c**: "Pr dvema letoma sem že bila Franciji. Takrat sem se počutil bolj izgubljeno. Sedaj, po tre letih učenja francoskega jezik pa sem se že lahko pogovarjala, praksi preverila pridobljen znanje. S tem, ko vidiš, da nek že znaš, dobiš večje veselje do je zika, zato so takšna študijska po tovanja izredno dorodošla. Bil mi je zelo všeč. Najlepše je bil na vrhu Eiffelovega stolpa. Uga jala mi je tudi francoska hran nasploh mi je všeč njihov nač življenja, pa trgovine, v kateri je veliko razprodaj."

**Metka Sršen, IV. e**: "V Svet Evrope smo si ogledali tudi na pomembnejšo in največjo dvora no, kjer potekajo vsa najpo membnejša zasedanja. Sprejel nas je tudi vodja stalne misij Republike Slovenije pri Svet Evrope Magda Tovornik in nam zelo preprosto razložila delovan je v njem ter opisala pomembn vlogo Slovenije v tej organizaci ji. Najlepša hvala vsem, ki so nam omogočili in organizira tako zanimivo in novo odkri vanja lepot Francije."

**Iris in Nataša iz IV. letnika** "V prostem času smo dijak četrtih letnikov delali anketo

**Z Magdo Tovornik v Strasbourgu**

spoznavanju Slovenije me Francozi, a večina ljudi, ki sm jih ustavili, ni bila pripravlje sodelovati. Za naše delo s predvsem kazali zanimanj moški, ki so radi odgovarjali n vprašanja slovenskih deklet."

Po študijski turi v Francijo s je motivacija za učenje fran coščine povečala. Za koliko, p bo razvidno ob koncu šolske leta, ki se neusmiljeno pri bližuje.

Starši udeležencev potovanj pa so se že lahko prepričali, da bilo za njihove otroke to koristno. Svoja doživetja so pridn snemali na video in na tej osnov je nastal zanimiv zapis, ki so g mladi staršem že predstavili.

**Pogovarjala se je M. Gozni**

**MLADI IN EKOLOGIJA**

# Učenci Olgice na taboru v Italiji

**Ptujska osnovna šola Olge Meglič je tudi letos sodelovala na mednarodnem ekološkem taboru osnovnošolcev skupnosti držav ob Alpah in Jadranskem morju. V italijanskem San Angelu pri Milanu so se zbrali učenci iz avstrijske Koroške, Madžarske, Slovenije in seveda množica domačinov iz Lombardije. Iz osnovne šole O. Meglič je odpotovalo na skoraj tisočkilometrsko pot 31 osmošolcev in osmošolk iz vseh štirih paralelk. Spremljala sva jih učitelj Milan Pulko in zunanji sodelavec Stanko Žunec.**

V petek, dan po praznovanju prvega maja, ko so učenci in učitelji namesto v šolo odšli po svojih drugih najljubših opravkih, smo mi vstali celo bolj zgodaj kot običajno. Avtobus nas je namreč čakal na parkirišču pod gradom že ob sedmih zjutraj in samo pet minut pozneje smo se že peljali čez ptujski most. Dan je bil lep in po enajstih urah vožnje smo prispeli na cilj: Miradolo Terme.

Oglasili smo se v hotelu. Prva oseba, ki smo jo srečali, je bil hotelski kuhar, s katerim smo se z jezikom rok po daljšem trudu uspeli prepričati, da smo prišli na pravo mesto. Ugotovili smo, da bomo morali tudi z drugimi Italijani govoriti na enak način, dokler nas niso odrešili Avstrijci. Njihovi učiteljici sta namreč izvrsto govorili italijansko. Ko so z manjšo zamudo prispeli še Madžari, smo se drug drugemu predstavili, povečerjali in se nastanili v svoje hotele. Mi smo se odpeljali v 40 kilometrov oddaljeno mesto Codogno. Imeli smo to smolo, da tam ni bilo dovolj prostora v enem hotelu, zato so nas razporedili v dva.

San Angelo, kjer smo se zadrževali ves naslednji dan, je mestece sredi Padske nižine v bližini Milana. V tamkajšnjem gradu, preurejenem v muzej, so šole predstavljale svoje izdelke (plakate, slike, skulpture ...) s področja ekologije. Učenci so na domiseln način prikazali, kaj vse se nam lahko pripeti, če ne bomo varovali narave, kako moramo skrbeti za svoje okolje, mi pa smo jim prikazali, kako ravnamo z odpadki na Ptuju. To smo storili z videokaseto, ki so jo naši učenci posneli v okviru letošnjega projektnega tedna, in dvojezično brošuro *Oh, ti odpadki*. Videokaseta je vzbudila posebno pozornost, saj smo bili edini, ki smo predstavili svojo temo v televizijskem mediju. Drugi del dneva smo se pogovarjali o enakopravnosti med ljudmi, spoštovanju drugačnosti in upoštevanju manjšin. Izkazalo se je, da mlade to področje neverjetno zanima in da tudi različnost jezikov ni predstavljala nobenih ovir. Sicer pa so pomagale tudi prevajalke.

V nedeljo smo se v Italiji počutili že prav domače. Ko smo se dobro naspali in pozajtrkovali, smo se vrnili v sanangelski dvorec. Organizatorji so pripravili velik spektakel - igro na prostem, v kateri je vsak udeleženec dobil svojo vlogo in svoj kostum. Vseh 250 učencev se je vključilo v igro o borbi med dobrim in zlim, med življenjem in smrtjo. Ves dopoldan smo vadili, popoldan pa zaigrali zares. Zmagalo je seveda življenje, za nas pa se je končal tretji dan, ki smo ga preživeli od doma.

V ponedeljek smo se že tako rekoč poslavljali. Vendar smo prav za ta dan načrtovali še pomemben obisk. Najavljeni smo bili namreč v naši prijateljski šoli v mestu Vedanu blizu znamenitega dirkališča formula 1 Monze, kamor smo pripeljali tudi goste iz Avstrije in Madžarske. Vedance smo zmotili pri pouku, vendar so učenci, izbrani za naš sprejem, že čakali. Ogledali smo si njihovo šolsko gledališko igro, za tem pa se pomerili v nogometu in posebni igri, naravnani proti rasni nestrpnosti. V njej so sodelovali učenci šol iz vseh štirih držav. Pred slovesom so se učenci med seboj obdarovali. Učenci osnovne šole Olge Meglič so prinesli s seboj majice s ptujskim grbom ter jih razdelili novim prijateljem. In teh ni bilo malo. Lahko bi celo zatrdili, da so največja pridobitev ekološkega tabora prav nova znanstva in prijateljstva.

Naslednje leto se bomo srečali na podobnem taboru v Ptuju.

**Milan Pulko**

**ORMOŽ**/ POTOVANJE V HALOZE IN NA KOZJANSKO

# Zdravljenci na izletu

**Zdravljenci z oddelka za bolezni odvisnosti Psihiatrične bolnišnice Ormož smo se 6. maja podali na izlet v Haloze in na Kozjansko.**

Čeprav vreme zjutraj ni obeta lo sončnega dne, je bilo potovan je prijetno. Obiskali smo Rogaško Slatino, si ogledali zna menitosti in steklarsko šolo. Po smo nadaljevali skoz Podčetrtek proti Sopotam. Tam smo spoznali zgodovino grad Olimje in stare lekarne, ki je v njem. Čudovit je tudi zeliščni vrt. Obisk Olimja ne bi bil po poln, če si ne bi ogledali farm damjakov na Jelenovem grebe nu, žal pa živali niso bile nič ka razpoložene za razkazovanje.

Ob vrnitvi smo se ustavili še na Ptujhski Gori in si ogledali zna no romarsko cerkev. Ilet smo priejtno razpoloženi sklenili domačem Ormožu.

RAZISKOVALNA NALOGA ZA TRETJE REGIJSKO SREČANJE MLADIH RAZISKOVALCEV

# Razvoj kinematografije v Ptuju

## 6. nadaljevanje

**Leta 1939 je pod vodstvom gospoda Mirka Godine, gvardijana minoritskega samostana, prosvetno društvo začelo aktivnosti za ustanovitev še enega kinematografa v Ptuju. Prosvetna zveza v Ljubljani je svetovala ptujskemu prosvetnemu društvu in stavbni zadrugi Prosvetni dom, naj takoj začnejo po vzgledu iz Celja postopek za pridobitev koncesije za kinematograf v dvorani Društvenega doma. Če bodo poskušali sami najprej zgraditi prosvetni dom in šele potem začeli postopek za ustanovitev kina, bo to trajalo predolgo. Pohiteti je potrebno zato, da ga ne bi prej ustanovili Nemci, do katerih "vlada ne more biti absolutno nenaklonjena". Novi kino bi bilo dobro ustanoviti še kot protiutež sokolskemu kinu v mestnem gledališču. V dopisu je med drugim zapisano: "Najbrž ne boste žalostni, ako z novim podjetjem, ki bo obratovalo v sporazumu z Vami, propade Sokolski kino." Prosvetna zveza je svetovala, naj se ptujsko prosvetno društvo poveže pri ustanavljanju novega kinopodjetja z gospodično Pavlo Jesih iz Celja. Še istega meseca je prišlo do podpisa pogodbe med Jesihovo in Prosvetnim društvom o ustanovitvi novega kinopodjetja "Royal" v Društvenem domu.**

*O delu kinematografov med drugo svetovno vojno smo zvedeli zelo malo. V fondu Mestna okupacijska uprava je nekaj spisov, ki se nanašajo na kinematograf v gledališču. V glavnem gre za prijave nepravilnosti, kot so neprimerne kurilne naprave, slabo prezračevanje in potreba po novih prezračevalnih napravah ter o neprimernih sanitarijah. Kino je bil zvočni. Upravnik je bil Georg Pichler. 1941 so dobile šole okrožnico, da morajo plačati filmski prispevek za predvajanje filmov in da si bodo morale nabaviti filmski projektor za šolsko rabo.*

### USTANOVITEV KINA PTUJ PO DRUGI SVETOVNI VOJNI

Prvi podatek za kino po drugi svetovni vojni smo našli za 30. julij 1945. Uprava kinematografa Titov dom je državni realni gimnaziji Ptuj poslala dopis, da bo še istega dne predstava dokumentarnega filma Osvoboditev Beograda, in sicer v počastitev otvoritve obnovljenega železniškega mosta. Iz tega dopisa lahko sklepamo, da je kino začel delovati takoj po vojni in da je deloval v prostorih današnjega kina tudi med vojno.

Kinematograf Titov dom je bil prej kinopodjetje Pavle Jesih. Kinematograf ji je bil po vojni zaplenjen. Iz sodbe Pavli Jesih julija 1946 je razvidno, da je bila med vojno lastnica kinopodjetij Matica v Ljubljani, Metropol v Celju, kinematografa Rojal v Ptuju in solastnica kina Union v Ljubljani s podjetnikom Milanom Khanom. Skupno sta bila obtožena, da sta v času okupacije za kinematografa Union in Matica v Ljubljani sklepala pogodbe z okupatorjem za prikazovanje propagandnih filmov in tednikov fašistično-nacistične vsebine. Khan je bil obtožen še, da je v letu 1944 v svojem filmskem laboratoriju Emona dovolil izdelavo filmov Domobranska prisega, Protikomunistično zborovanje na Kongresnem trgu in Jelendolske žrtve. Filmi so bili potem predvajani v kinu Union z namenom, "da se sramoti narodnoosvobodilni pokret in poveličuje dejanja in delovanje domačih izdajalcev". Obtožena sta se zagovarjala, da sta med vojno vodila svoja podjetja po nalogu Osvobodilne fronte zato, da bi omogočila redne seje IO OF. Te so bile od ustanovitve pa do oktobra 1942 v prostorih njunih kinematografov. Milan Khan je dal OF še dve filmski kameri in filme. Od prodanih vstopnic, ki so bile izdane od OF, sta redno odvajala denar za njeno delovanje. Ljudsko sodišče je obtoženima verjelo, da sta podpirala OF in je to upoštevalo pri izreku kazni kot olajševalno okoliščino. Zato sta bila obsojena samo na odvzem premoženja.

Iz zapisnika o popisu zaplenjene lastnine Pavli Jesihovi, ki je bil opravljen leta 1946, se vidi da je bila Jesihova samo najemnica prostorov kina. V prisotnosti upravnika kinopodjetja Viktorja Čeha in sodnega uradnika Jožeta Kogeja so namreč popisali samo premično lastnino: projektor B5, objektiv Ikon, obločnico Bauer, transformator, ampermeter, stikalno ploščo s tremi stikali za dvorano, stikalo za zvonec, mizo za previjanje filmov s previjalcem AGG, tri projekcijska okna, 12 m preproge, stranski zastor 6 x 8 m, 282 zaklopnih sedežev in 4 reklamne omarice na ulicah.

Današnji Mestni kino Ptuj je bil ustanovljen 6. 11. 1946 na 1. seji izvršnega odbora MLO Ptuj. V zapisniku je zapisano, da se v skladu z Zveznim zakonom o državnih gospodarskih podjetjih ustanovi Mestno kinopodjetje. Kot osnovna sredstva kinopodjetje prevzame inventar dotedanjega republiškega državnega filmskega podjetja v Ptuju v vrednosti 263.250 dinarjev. Za upravnika je bil imenovan Viktor Čeh. Zraven njega so zaposlili še kinooperaterja Antona Elerja, pomožnega operaterja Ljuba Hanzla in blagajničarko Pavlo Širec.

### ZAKLJUČEK

V raziskovalni nalogi smo ugotovili, da je bila prva filmska predstava v Ptuju že zelo zgodaj. Prva javna kinopredstava v svetu je bila decembra 1895, Ptujčani pa so si ogledali prvo kinopredstavo že marca 1897, to je komaj leto in dobre tri mesece od prve javne predstavitve filma.

Prve kinopredstave so imeli potujoči kinematografi, ki so film hitro razširili po svetu. Prvi stalni kinematografi so nastali leta 1905. V Ptuju ga je ustanovil Alojz Brecelj leta 1908. Tudi tu smo lovili korak s svetom.

Stalni kinematografi v Ptuju so bili vedno najemniki tujih prostorov, zato so se večkrat selili. Prvi stalni kinematograf je bil v prostorih kazina Nemškega društvenega doma, nato je bil za kratek čas v dvorani gostilne Slon, najdlje pa je bil v gledališču.

Vseskozi je bil Ptuju dovolj en kinematograf, šele malo pred drugo svetovno vojno je nastal še eden in tako sta bila sočasno dva. Po vojni kino v gledališču ni več deloval in Ptuj ima zopet eno samo kinodvorano.

Današnji Mestni kino Ptuj deluje od leta 1946, ko je MLO ustanovil Mestno kinopodjetje iz dotedanjega republiškega državnega filmskega podjetja Titov dom.

Lastniki kinematografa so se menjavali. Razen domačina Alojza Breclja so bili lastniki vedno od drugod (Radgona, Dunaj, Maribor, Celje).

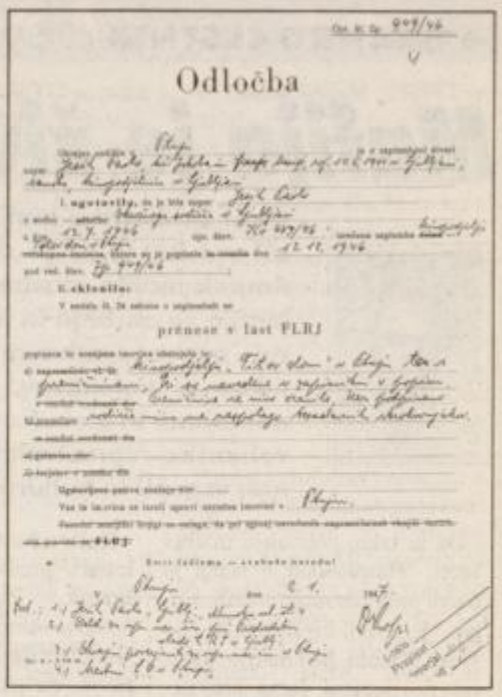

Odločba

prenos v last FLRJ

*Odločba o zaplembi kinopodjetja Titov dom Pavli Jesihovi*

**ZAHVALA**

Zahvalile bi se rade vsem, ki so nama pomagali pri nastanku raziskovalne naloge.

Najprej bi se zahvalili Ljudski in študijski knjižici Ptuj, še zlasti gospodu Jakobu Emeršiču.

Za veliko pomoč se zahvaljujeva Zgodovinskemu arhivu v Ptuju, kjer sta nama nudili pomoč arhivarki gospa Marija Hernja Masten in gospa Nada jurkovič. Posebej se bi jima radi zahvalili za prevod gradiva iz nemščine v slovenščino.

Zahvaljujeva se še najinemu mentorju gospodu Francu Golobu, ki naju je vodil skozi obsežno gradivo in nama je pomagal oblikovati nalogo.

*Petra Žorman, 8. c*
*Sabina Škripač, 8. c,*
*OŠ Mladika*

Uradni vestnik

občin Ormož in Ptuj

Ptuj, 23. maj 1996 Številka: 17

Leto: XXXII

## VSEBINA

OBČINA KIDRIČEVO

74. Pravilnik o razvrstitvi in financiranju športne dejavnosti v občini Kidričevo

KRAJEVNA SKUPNOST GRAJENA

75. Sklep o spremembi sklepa o razpisu referenduma za uvedbo samoprispevka na delu območja KS Grajena za sofinanciranje izgradnje vodovodnega omrežja

OBČINA KIDRIČEVO

74.

Na podlagi 65. člena Zakona o lokalni samoupravi (Uradni list RS, št. 72/93, 57/94 in 14/95) in 12. člena Statuta Občine Kidričevo (Uradni vestnik Občin Ormož in Ptuj, št. 10/95 in 36/95) je občinski svet Občine Kidričevo na seji dne 9. 5. 1996 sprejel

**PRAVILNIK**

**O RAZVRSTITVI IN FINANCIRANJU ŠPORTNE DEJAVNOSTI V OBČINI KIDRIČEVO**

**1. SPLOŠNE DOLOČBE**

**1. člen**

Udeleženci športne dejavnosti v Občini Kidričevo spremljajo in ocenjujejo stanje na športnem področju ter sprejemajo usmeritve na področju nadaljnjega razvoja s poudarkom na:

- preobrazbi športne dejavnosti,
- razvojnih možnostih športa,
- telesni vzgoji in športu v šolah,
- tekmovalnem športu,
- množičnosti in rekreaciji,
- strokovnih kadrih,
- objektih,
- financiranju.

**2. člen**

V Občini Kidričevo se občani vključujejo v športno dejavnost:

1. šola (šolski šport),
2. rekreacijske športne prireditve (množičnost),
3. tekmovalni šport.

**3. člen**

**1. Šole (šolski šport)**

Odvija se v šolah kot redna telesnokulturna dejavnost in tekmovalna športna dejavnost preko šolskih športnih društev. Tekmuje se v večjih športnih panogah. Tekmovanja so občinska, regijska in republiška.

**4. člen**

**2. Rekreacijske športne prireditve (množičnost)**

Vključujejo občane vseh kategorij. Za odvijanje rekreacijskih športnih tekmovanj se glede na zmožnosti zagotovijo športni objekti in strokovni kader.

**5. člen**

**3. Tekmovalni šport**

Vključuje športna tekmovanja ekip in posameznikov, ki nimajo objektnih, strokovnih, organizacijskih in materialnih možnosti za vključitev v program vrhunskega športa, ki jih program športne rekreacije ne zadovoljuje, so pa pomemben dejavnik razvoja športa, zlasti v manjših krajih.

**6. člen**

Športni program v Občini Kidričevo izvajajo:

- vrtci,
- osnovne šole,
- športna društva,
- zasebniki.

**7. člen**

V Občini Kidričevo so vključene naslednje športne panoge:

a) Rekreacijski šport:

- tenis,
- namizni tenis,
- golf,
- mali nogomet,
- šah,
- odbojka,
- kolesarjenje,
- atletika - tek,
- planinstvo,
- taborniki,
- smučanje,

b) Tekmovalni šport:

- strelstvo,
- nogomet,
- karate,
- košarka.

**II. POGOJI ZA VKLJUČITEV IZ REKREACIJE V TEKMOVALNI ŠPORT**

**8. člen**

Za vključitev iz rekreacije v tekmovalni šport mora športno društvo imeti:

- zagotovljene in urejene športne objekte,
- strokovni kader.

Tekmovanje mora biti organizirano na področju občine, regije ali republike.

**III. FINANCIRANJE ŠPORTNE DEJAVNOSTI V OBČINI KIDRIČEVO**

**9. člen**

Dejavnosti športa se financirajo iz proračuna Občine Kidričevo, ki je namenjen za šport, sredstev sponzorjev in lastnih sredstev.

Mnenja in predloge pripravi Komisija za šport in rekreacijo, potrdi Odbor za družbene dejavnosti, sprejme pa občinski svet.

**10. člen**

Šolskim športnim društvom se sofinancirajo stroški tekmovanj, ki se jih udeležijo v občini, regiji ali republiki, in honorarji vodilnih ekip.

**11. člen**

Športnim društvom, ki organizirajo rekreacijska tekmovanja za občane, se sofinancirajo stroški organizacije, sodnikov, pokalov in objektov (če jih vzamejo v najem) po izvedenem tekmovanju.

**12. člen**

Športnim društvom, ki so vključena v tekmovalni šport, se finančna sredstva dodeljujejo na osnovi meril.

**IV. PREDHODNE IN KONČNE DOLOČBE**

**13. člen**

Ta pravilnik začne veljati petnajsti dan po objavi v Uradnem vestniku Občin Ormož in Ptuj.

*Štev. 18/96*
*Dne 10. 5. 1996*

Predsednik Občinskega sveta
Občine Kidričevo:
Franc Škrilec, s.r.

75.

Na podlagi 30. člena Zakona o referendumu in ljudski iniciativi (Ur. l. RS št. 25/94) in 7. člena Zakona o samoprispevku (Ur. l. SRS št. 35/85 - prečiščeno besedilo) ter 150. člena Statuta Krajevne skupnosti Grajena je svet Krajevne skupnosti Grajena na seji dne 15. maja sprejel

**SKLEP**

**o spremembi sklepa o razpisu referenduma za uvedbo samoprispevka na delu območja KS Grajena za sofinanciranje izgradnje vodovodnega omrežja**

**1. člen**

V prvem odstavku 1. člena Sklepa o razpisu referenduma za uvedbo samoprispevka na delu območja KS Grajena za sofinanciranje izgradnje vodovodnega omrežja (Uradni vestnik občin Ormož in Ptuj št. 15/96) se črtajo besede "in Orešje - Čreta".

**2. člen**

2. člen se spremeni tako, da se glasi:

"Samoprispevek se uvede za obdobje 6 mesecev, od 14. 6. 1996 do 14. 11. 1996."

**3. člen**

V drugem odstavku 6. člena se besedilo "za obdobje od 10. 6. 1996 do 10. 11. 1996" nadomesti z besedilom "za obdobje od 14. 6. 1996 do 14. 11. 1996".

V istem odstavku se črtajo besede "in Orešje - Čreta".

**4. člen**

Ta sklep začne veljati z dnem objave v Uradnem vestniku občin Ormož in Ptuj.

*Štev.: 38*
*Datum: 15.05.1996*

Predsednik sveta KS
*Janez Vertič, l.r.*

Uradni vestnik občin Ormož in Ptuj izhaja praviloma enkrat mesečno, in to v četrtek. Naročniki Tednika ga prejemajo brezplačno, naročniki posameznih številk pa le skupaj s Tednikom. Izdajatelj: Družba Radio-Tednik Ptuj, Raičeva 6. Urednik vestnika je Tednikov Uredniški odbor. Odgovorni urednik: Ptuj, Raičeva 6/1. Tiska GZP Maribor, Maribor.

**BRANKO CESTNIK** / PISMO IZ RIMA

# Mafija je življenjski slog

**Če bi sicilijanska mafija bila samo kriminalna organizacija in nič več kot to, bi jo država že davno razbila in izkoreninila. Ampak mafija ni samo dobro organizirana paralelna oblast. Mafija se ohranja in krepi ne samo v ilegalnih družbenih sferah, temveč predvsem globoko v zavesti sicilijanskih posameznikov in kolektivov. Tudi tistih, ki v umazane posle niso namočeni. In globoko v zavest policija tudi z najbolj izpiljenimi vohunsko-represivnimi metodami ne more seči. Mafija je torej tudi vzgojni in kulturni problem.**

Da je tako, potrjujejo mafijci sami. "*Razpravljati o mafiji je vedno pomenilo razpravljati o kulturi,*" je izjavil bivši mafijec Gaspare Mutolo. Biti mafijec namreč ne pomeni samo biti nekakšen "*visoko kvalificirani tehnolog za kriminalne dejavnosti*". Biti mafijec pomeni imeti mafijski način življenja, mafijsko razmišljanje, mafijsko čustvovanje, mafijsko vzgojo.

"*Mafija je življenjski slog,*" pravi Joe Bonanno, sicilijansko-ameriški boss iz šestdesetih let. Za ta slog seveda obstaja neke vrste vzgojni proces. O tem "pokesani" mafijec Leonardo Messsina pravi: "*Ni tako, da nekega jutra vstaneš in si rečeš: 'Odslej bom pa član Cose Nostre.' Biti član pomeni imeti določeno življenjsko držo. Sledijo ti že v otroštvu, te hranijo, te vzgajajo, te učijo streljati, postavljati bombe, ubijati ... Si neke vrste robot, usojeno ti je.*"

Usojeno? Tudi Leonardo Vitale je bil prepričan o lastni usojenosti in zato se je pred dvajsetimi leti na sodišču takole branil: "*Moja krivda je, da sem se rodil in živel v družini z mafijsko tradicijo, da sem živel v družbi, v kateri so bili vsi mafijci, in prav zaradi tega tudi vsi spoštovani. Tisti, ki pa niso mafijci, pa so bili prezirani.*" Skratka mafija ne samo kot način življenja, ampak kot prestižni način življenja, kot nekakšen višji kriminalno-aristokratski družbeni razred.

V čem obstaja ta prestiž, pa pojasnjuje "spreobrnjenec" Antonino Calderone: "*Mi smo mafijci, ostali so raja. Mi smo možje časti. Pa ne zato, ker smo se tako zaobljubili, ampak ker smo kriminalna elita. Smo precej višje od običajnih zločincev. Smo hujši od vseh.*"

Hujši od ostalih zločincev pomeni predvsem biti večji krvnik. "*Vsi člani mafijske Družine morajo biti sposobni ubijanja,*" razlaga Calderone. "*Res pa je, da nekateri pri ubijanju uživajo, drugi pa ne,*" dodaja.

Uboj - srce mafijske kulture. Vsi "častni možje" morajo "dozoreti" do tiste usodne točke, da so zmožni umoriti nekoga. In bolj hladno - brez odpora, brez užitka - to storijo, bolj so cenjeni in spoštovani. Neapeljski kriminalec Domenico Cuomo - Mimi je bil pred dvema letoma sojen zaradi dveh umorov. Na sodišču je takole protestiral: "*Ne dva! Devetdeset sem jih pobil!*" Višje je število ubojev, večji je ugled.

Ampak sposobnost za umor je samo srce mafijske osebnosti. Okrog tega srca je nadevano še mesto in okostje mafijskih vrlin. Najpomembnejša je zvestoba ali popolna podvrženost Družini in Botru. Pripadnost je nepreklicna. "*Iz Cose Nostre ni mogoče izstopiti. S krvjo vstopaš, s krvjo iztopaš*", pojasnjuje Sicilijanec Peppino Indelicato. Joe Bonnano pa o mafijskih krepostih takole razmišlja: "*Spoznal sem, da je skrivnost prave oblasti v samoobvladovanju. Spoznal sem, da se prava moč porodi iz čiste vesti. Spoznal sem, da pravo bogastvo zraste iz enotne Družine in iskrenega prijateljstva.*"

Druge vrline. Pogum: "*Kogar je strah, umira vsak dan. Kogar ni strah, umre samo enkrat.*" (Vincenzo Calcara). Trdota: "*Bistveni značilnosti mafijca sta neusmiljenost in odločnost.*" (Vincenzo Marsala). Ustrežljivosti: "*Tak sem se rodil. Brez smisla živim. Če pa me kdo poprosi za kakšno uslugo, razmislim, kako bi mu ustregel. Moja narava mi pač veleva.*" (Giuseppe Genco Russo). Potrpežljivost: "*Živel sem najlepšo krepost - krepost potrpežljivosti.*" (Vincenzo Calcara). Sicilijanskost: "*Mi, pristni predstavniki zavesti, dostojanstva, ponosa, strasti, zgodovine, še najbolj pa poguma sicilijanskega ljudstva.*"(Vito Ciancimino).

Nenapisana mafijska pravila so zelo stroga. Kdor jih prekrši, je kaznovan. Mafijska pravica je precej poenostavljena: za vsak prekršek je predvidena smrtna kazen. Nedolgo tega aretirani John Gotti je nekoč takole opravičil umor nekega svojega podložnika: "*Poklical sem ga, on pa ni hotel priti. Samo v tem se je zmotil.*"

Vsaka kulturna nastrojenost ima tudi zunanji *look*. Še živeči "spreobrnjenec" Tommaso Buscetta ga na kratko opiše: "*Najprej svilene srajce. Potem avto - najrajši mercedes. Potem je zelo pomembna kravata - gizdalinska kravata. Prstani - z dragulji, če je mogoče. Ne sme manjkati ura Rolex ...*"

S pomočjo citatov - pobranih iz zbirke mafijskih rekov in aforizmov - smo poskušali na kratko orisati tako imenovani "mafijski življenjski slog". Ta slog je problem. Morda še večji problem pa je dejstvo, da ta slog, katerega srce je morilsko, še kar naprej vzbuja spoštovanje, strah in tiho občudovanje v premnogih preprostih Sicilijancih. Samo ko bo ljudskega strahospoštovanja konec, bo mafija postala ranljiva in premagljiva. Država bo imela lažje delo, ko bo "legendarna Častna Družba" v očeh ljudi to, kar je vedno bila - kup surovih nadutežev.

**Branko Cestnik - Rim**

**BARBARIN MODNI KOTIČEK**

# Z igrišč na ulico

**Tenis je že od nekdaj imel aristokratsko moč in čistost, ki se je kazala ter naprej opazila na oblačilih igralcev. Po vsej verjetnosti je angleškega izvora, če se samo spomnimo njihove tradicionalne elegance in uglajenosti. Mogoče pa ima ta sveža belina kaj opraviti s čistim zrakom na njihovih dvoriščih, kjer se je rekreiral višji sloj ljudi.**

Tenis je dobil imidž lepših športno negovanih teles, izžarevajočih veselje in zdravje. Vse skupaj pa je oblikovalo sporni stil v modi in športu. Kratka oblačila, katerih skupne lastnosti so praktičnost, udobnost in povrh še snežno bela barva, ki je dala vsemu temu poseben pečat, so izžarevala toliko svežine in elegance, da ni čudno, da je na to prva reagirala moda, ki je hotela tudi v vsakdanja oblačila vnesti kanček tega svežega duha. Moda je spoštovala in še spoštuje klasično linijo iz preteklosti, jo reinterpretira in predstavlja vsa ta leta. Preden pa je ta linija dosegla nek status, je teniška čistost in eleganca še posebej pri ženskah morala peskočiti veliko socialnih ovir, biti pripravljena na škandale in neodobravanje.

Praktično že, kaj pa dostojno?

Na začetku 20. stoletja so morale ženske nositi bluze z dolgimi rokavi, kravato in dolgo krilo, kar so narekovala stroga pravila. Čez 50 let se je to spremenilo v čisto nasprotje: čim krajše, tem boljše, tem lepše. Tudi kreatorji so z velikim veseljem prevzemali nekatere značilnosti in linije iz tenisa oz. sveta športa nasploh. In tako je tudi danes, če pogledamo samo kratka krilca, krojena v liniji A, kratke majice in oblekce. Vse to bi lahko našli skupnega s tenisom. Bela barva kot znak čistosti, uglajenosti in elegance pa je prodrla v modni svet in se iz njega ne umakne. Nekoliko bolj sproščen videz oblačil pa nas neposredno spominja prav na tenis, kjer se je ta linija pravzaprav začela.

In naslednje poletje je lahko zelo nežno, prečiščeno, zdravo in nedolžno v pravi belini, poželjivo, kot še nikoli.

Čista refleksija sofisticirane duše glamurja, ki je vitalno bistvo mode.

**Barbara Plavec**

**GORAN ČEBULJ** / SKRIVNOST MEŠANJA PIJAČ

# Drumbuie - pijača, ki osrečuje

**Drambuie, liker iz škotskega viskija, ki ga pridelujejo v Škotskem visokogorju, ni priljubljen samo pri milih gospeh, ampak prija tudi moškim. Nudi ne samo krepkih 40 odstotkov volumna alkohola, ampak tudi izjemen okus škotske zadmiljenosti s ščepom vonja po medu.**

Od 1906 leta drambuie izdelujejo v Edinburghu sicer z mešanjem starega visokogorskega sladnega viskija s prav tako starim žitnim viskijem in prastaro, že legendarno zeliščno destilacijo, poleg tega je dodan še med s travnikov Škotskega visokogorja. Začetki drambuija segajo do prastarih Keltov in začetkov destilacijske umetnosti mogočnih menihov v zgodnjem srednjem veku Škotske. Ime izvira iz galske fraze "*dram buidheach*", kar pomeni *pijača ki osrečuje*.

Na Škotskem pripovedujejo, da je pijačo izumil zelo čaščeni Bonnie Prince Charlie, prestolonaslednik Charlesa Edvarda III. Stuarta. Legenda govori, kako je leta 1745 spodletel poskus škotske vojske, da bi osvojila britansko krono. Princ Charlie je moral pobegniti in njegov prijatelj MacKinnon ga je do pobega v Francijo skrival na divjem otoku Skye. Hvaležni princ je svojemu prijatelju zaupal recept za liker iz škotskega viskija. V naslednjih 150 letih ga je družina MacKinnona skrbno hranila zase in vednost o predelavi drumbuija je ostala njena skrivnost, saj so ga pripravljali le za hišno uporabo. Šele leta 1906 se je družina odločila drumbuie izdelovati tudi za prodajo. Po nič kaj obetavnih začetkih se je zares uveljavil leta 1916, ko je bil sprejet v izbrani asortiman pijač lordske hiše, in je danes največja svetovno znana likerska znamka Anglije. Je sijajen degistiv in se imenitno meša z vsemi vrstami pijač. Njegova aroma po medu harmonično zaokroža mnogo pijač. Vi pa ga lahko okusite kot znano svetovno mešanico, ki posebej prija v poletnih dneh.

Za naše najmlajše pa sem pripravil osvežujočo pijačo, obogateno z vitamini. Prepričan sem, da vam bo prijala. Pa dober mix!!!

**Goran Čebulj**

## HIGHLAND DREAM

**Za eno pijačo potrebujemo:**
***4 cl likerja drambuie***
***2 cl škotskega viskija***
***14 cl soka maracuja***

Pripravljamo v visokem kozarcu z ledom. Dekoriramo s koktajl češnjo.

## PINK PANTER (Goran Čebulj)

**Za eno pijačo potrebujemo:**
***1 dcl multivitaminskega sok***
***1 dcl pomarančnega soka***
***brizg malininega sirupa***

Pripravljamo v visokem kozarcu z ledom. Dekoriramo z rezino kivija in rezino pomaranče.

# PREJELI SMO

## DRUGAČNOST KOT POT IN NE ZABLODA

Bistvo vsakega, še tako preprostega pojava je v njegovi sposobnosti prikazati se zunanjemu svetu v obliki, ki zajema njemu lastno "notranjost" in nujnost obstoja. Možnosti za obstoj brez predhodnega priznanja sveta na žalost ni. Na žalost, pravim, ker izkušnja in, jasno, zgodovina učita, da je človek socialno bitje, bitje, ki se MORA združevati bodisi v pare, skupine, države, kljub temu da nato trpi posledice svojega tako imenovanega samoohranitvenega boja. V bitki lahko podleže ali pa slavi, nič lažjega kakor to. Če mu ne uspe eno, mu mora uspeti drugo. Naj se še tako trudi biti "drugačen", čeprav je to že davno nemogoče, mu ne bo uspelo, ker ga bo prej ali slej povozil ČAS. Čas, sovražnik vsega, tudi Vas.

Zmeraj se najdejo ljudje, ki sami sebe kujejo v zvezde. Patetični idioti! "Mi smo drugačni, mi smo osebnosti," pravijo in umrejo. Potonejo v kup gnoja, ki se jim nabira za njihovimi lastnimi ritmi. Pozerji brez kančka osebne note, brez duše in brez duha.

Kdaj bodo spoznali, da biti drugačen ne pomeni gnojenje sosedove glave, ampak osebno vrlino, proces preobrazbe iz potuhnjenega skrivača v množici do trdne, zdrave in predvsem psihično stabilne ter odprte osebnosti. Osebnosti, ki dopušča možnost bivanja tako sebi kakor tudi drugim, ceni svoja, a tudi tuja dela, ljubi in sovraži z RAZLOGOM in ne zaradi modnih trendov ter možganske zakrnelosti.

Po drugi strani je pa tako vseeno, saj je svet tako prečudežno smešno urejen, da dotični tepčki/tepke niti vedeli ne bodo, da jih nekdo ogovarja, in bodo še naprej živeli v veri, da sedijo na vrhu gore. Upam, da vas ne tišči preveč!

**Petja Janžekovič**

## ZAVLAČEVANJE ORGANIZIRANJA KTV PTUJ

O TV kabelskem razdelilnem sistemu v Ptuju je bil govor že pred leti, pa tudi pred kratkim in je pri istem še vedno ostalo. Odnos do takšnega medija me spominja na osedlanega konja brez jezdeca, saj se sploh ne zavedamo pomena, ki ga slikovni medij lahko predstavlja in ga v resnici predstavlja (MTV, Film Net ...). Sprašujem se, ali je pomembno, kako pristopiti k reševanju nastalega pravnega problema, kako organizirati KTV.

Obstajata le dve rešitvi: zavod ali delniška družba, kar je s strani občine, ki bo ta medij tako ali tako finančno podpirala (sredstva za širitev sistema so s strani občine že zagotovljena), kot ga je do sedaj, pravzaprav popolnoma vseeno. Zavedati se moramo, da je v igri cca. 5000 priključkov, za katerimi stojijo imena in so ravno tako odločilnega pomena pri sistemizaciji in potencialni širitvi televizijskega kabelskega sistema. Krajevne skupnosti, ki so na robu preobrazbe, zgubljajo s tem tudi status upravitelja tega sistema, ki so si ga kar prilastile.

Dolgovezenje z organizacijo KTV vodi ljudi, ki so financirali izgradnjo sistema, do vprašanja, kje je sedaj, ko se govori o organizacijski strukturi KTV Ptuj, njihovo mesto. Pravijo: -Bili smo dobri, ko se je potreboval denar za gradnjo sistema, celo več smo dali, pa obljubljenega do danes še nismo dobili vrnjenega, sedaj pa smo postali zadnja skrb. Takšno je torej razmišljanje naročnikov in žalosten je njihov nasmeh, ko se spominjajo nasmejanih obrazov, ki so jih prepričali, da so bili pripravljeni vložiti svoj delež k splošnemu informiranju občanov.

Predlagam, da se čim prej pristopi k reševanju nastale situacije in da strokovne službe mestne občine Ptuj čim prej pripravijo ustrezen ustanovni odlok (drugače ga bo predložila SNS) ene izmed možnih organizacijskih in pravnih oblik, da ne bo prišlo do ponovnih zapletov, ko KS resnično več ne bodo obstajale. Časa ni ravno veliko na voljo. Mestne četrti z volitvami vred so na vratih in ne pred vrati, kot včasih radi uporabimo frazo. Torej podvihajmo rokave in se resno lotimo dela. Odgovornost bo prej ali slej nekdo moral sprejeti!

**Za OO SNS Ptuj:**
**Viljem Muzek**

# Kuharski nasveti

## Kaneloni

**Kaneloni spadajo v skupino toplih uvodnih jedi ali jih ponudimo kot samostojne jedi skupaj s solato. Na splošno jih pripravljamo iz dveh različnih vrst testa. Pri nas jih najpogosteje pripravimo iz žvrkljanega testa oziroma testa za palačinke, Italijani, ki slovijo po teh jedeh, pa jih pripravljajo iz rezančevega testa. Torej originalne jemo le takrat, kadar so pripravljene iz rezančevega testa.**

Po klasični metodi zamesimo rezančevo testo, najboljše je, da uporabite gladko moko in da pri pripravi ne dodajate večje količine vode, saj drugače testo ni dovolj kompaktno in se med toplotno obdelavo rado lomi, na lomljenih delih pa nam izhaja nadev. Pripravljeno rezančevo testo damo vedno počivat, vsaj 20 minut, po vrhu pa ga narahlo premažemo z belim oljem, da se ne naredi trda skorja. Nato testo razvaljamo kar se da natanko in ga razrežemo na pravokotnike, velike 10 x 8 centimetrov. Testne krpe lahko postopno skuhamo v veliki količini slane vode, ki smo ji dodali nekaj kapljic belega olja, da se testo ne sprime. Kuhamo ga 5 do 6 minut, nato ga nadevamo s poljubnim nadevom.

Najpogosteje jih polnimo z mesnim ali zelenjavnim nadevom. Eden izmed možnih nadevov je, da na maščobi prepražimo fino sesekljano čebulo, dodamo mleto kuhano govedino, na majhne kocke narezano šunko in na majhne kocke razrezan pršut, narahlo prepražimo, nadev pomokamo, začinimo s soljo, poprom in muškatnim oreščkom, na koncu pa dodamo še nariban parmezan. Nadev položimo točno na sredino na pol kuhanega testa, krajšo stran preložimo z obeh strani čez nadev, po daljši strani pa zavijemo v ruladico. Ruladice položimo eno zraven druge v dobro pomaščen pekač. Rob zavitega testa naj bo na dnu pekača. Kanelone lahko prelijemo s paradižnikovo ali katero drugo toplo omako, po vrhu potresemo z naribanim sirom in kosmiči masla ter damo v pečico 15 do 20 minut. Pečico segrejemo na 200C.

S posodobljeno verzijo, ko jih pripravljamo iz žvrkljanega testa, imamo nekoliko manj dela. Pripravimo si žvrkljano testo, zanj pa vzamemo pol ostre in pol gladke moke, le tako bo testo dovolj kompaktno za zavijanje. Pečemo kar se da tanke palačinke. Te lahko nadevamo z že prej omenjenim nadevom, lahko pa za nadev uporabite kombinacijo možganov in špinače, ki že raste na naših vrtovih, ali mešani zelenjavni nadev.

Te kanelone lahko po nadevanju prav tako dušimo skupaj z omako, lahko pa jih tudi paniramo in ocvremo. Ker se pri paniranju oblikovane ruladice rade odpirajo, jih lahko pritrdimo z lesenim nabodalcem ali zobotrebcem. Tega tik pred serviranjem odstranimo.

Če kanelone cvrete, lahko zraven ponudite eno izmed majoneznih omak, omako vinegrette ali iz kisle smetane ter drobnjakovo omako. Kaneloni so tudi zelo sitostni, zato je dovolj, če dodate še eno izmed solat in so primerni za samostojni obrok.

Kaneloni iz žvrkljanega testa nam ne vzamejo veliko časa, poskusite jih pripraviti.

**Nada Pignar,**
učiteljica kuharstva

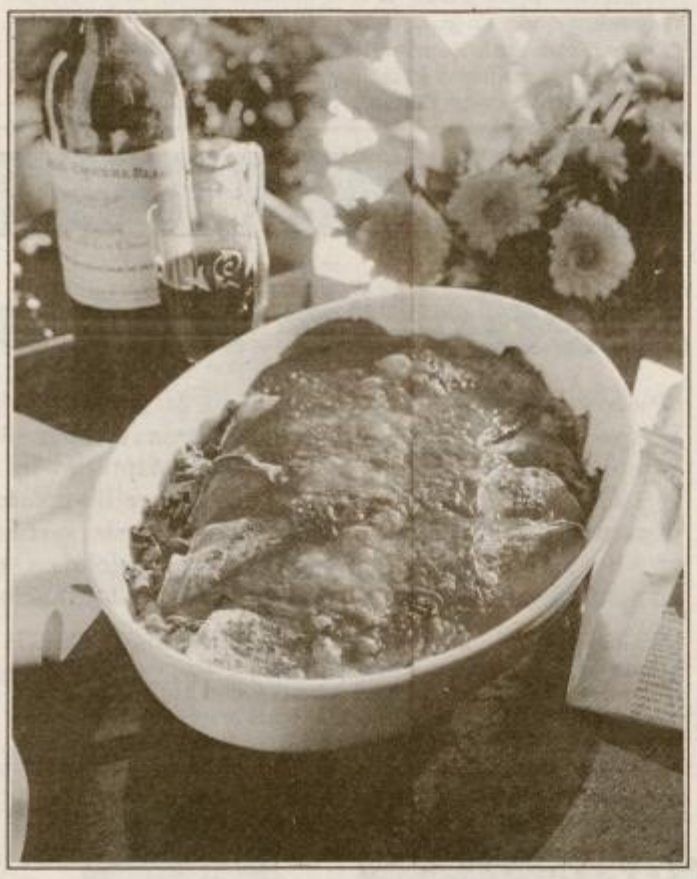

## KRVODAJALCI

**7. maja:** Franc Hentak, Stanošina 29/c, Janez Murko, Janežovci 15, Destrnik, Olga Hren, Gorca 13/A, Podlehnik, Franc Podgoršek, Zakl 19/B, Podlehnik, Jože Golob, Ul. 5. prekomorske 21/6, Franc Čuš, Finžgarjeva 23, Ptuj, Franc Rižnar, Strmec 3, Polenšak, Konrad Vaupotič, Sedlašek 71, Marjeta Krajnc, Mejna cesta 33, Ptuj, Marjan Murko, Podvinci 130, Lidija Bauman, Lackova 1, Ptuj, Branko Petek, Mezgovci 39, Irena Bračič, Zabovci 15/A, Markovci, Anton Butolen, Žetale 42, Mirko Horvat, Bukovci 71/B, Markovci, Milica Bojič, Jadranska 15, Ptuj, Ivan Auer, Pobrežje 151/A, Videm, Berta Pernat, Kozminci 19, Voja Veličkovič, Potrčeva 48, Ptuj, Janez Golob, Kicar 140/c.

**9. maja:** Anton Habjanič, Lešnica 17, Janez Kozel, Potrčeva 4, Ptuj, Silva Simonič, Gomilci 7, Destrnik, Stanko Duh, Potrčeva 31, Ptuj, Sonja Plečko, Brezula 58, Jelka Voda, Mestni vrh 43, Ptuj, Zdenko Šilak, Jadranska 11, Ptuj, Olga Toplak, Maistrova 11, Ptuj, Marjan Kocmut, Rotman 40, Olga Plohl, Sobetinci 37/A, Alojz Cajnko, Zagrebška 12, Ptuj, Milena Štipfer, Pobrežje 32/A, Slavko Ivančič, Hrastovec 73/A, Stanko Pernat, Cirkovce 20, Roman Kostanjevec, Zagojiči 21, Janez Pernek, Dravinjski Vrh 8/A, Marjana Zorc, Ul. 5. prekomorske 18, Ptuj, Stanko Polič, Vintarovci 76, Dušan Grabar, Kicar 140, Ida Žnidarič, Kukava 7, Franjo Golenko, Dravska 6, Anita Slana, Stojnci 102, Martin Cafuta, Gorca 69, Edvard Jurgec, Lancova vas 68, Branko Žuran, Ul. 5. prekomorske 5, Alojz Emeršič, Lancova vas 56, Danilo Rajh, Pivkova 13/A, Ivan Vidovič, Barislovci 11/A, Valentin Turnšek, Spuhlja 68/B, Marija Štumpf, Trubarjeva 9, Ptuj, Marija Štumberger, Stojnci 20, Markovci, Stanko Petek, Moškanjci 61/C, Milan Trvnikar, Ob železnici 12, Stanko Veldin, Ul. 5. prekomorske 17, Marjan Sok, Mala vas 1/C, Mihael Bohanec, Zagorci 53, Janja Toplak, Langusova 30, Marija Arnuš, Podvinci 43, Janez Potočnik, Hrastovec 26, Dragica Martinčič, Pacinje 26, Marta Lesjak, Mariborska 18, Ptuj, Radivoj Dovečar, Strjanci 33, Branko Repič, Videm pri Ptuju 24/A, Branko Bezjak, Stojnci 18/C, Dragica Mohorko, Jurovci 14, Zlatko Štrucl, Dravinjski Vrh 2/B, Zdenka Selinšek, Draženci 42, Slavko Jesih, Prvomajski trg 15, Bojan Rojko, Obradovičeva 3, Maribor, Ivan Hrga, Drbetinci 7/A, Stanko Horvat, Kicar 140/A, Ivan Breg, Starše 82, Mirko Mesarec, Zamušani 5, Boris Bohl, Grajenščak 45, Jože Lisec, Trubarjeva 6, Mirko Malek, Dupleška c. 127, Alojz Lorber, Ul. pohorskega bataljona, Jožica Svenšek, Lešnikova ulica 13, Anton Falež, Stari log 16.

**PRIPRAVLJA MAG. BOJAN ŠINKO, SPEC. KLIN. PSIH. /**
KAKO OBVARUJEMO DUŠEVNO ZDRAVJE - 70. NAD.

# Duševno zdravje otrok in mladostnikov

## Socialno prikrajšani otroci

**Pa nadaljujmo danes s temo deficitov, ki jih otrok utrpi v družini. Ti deficiti na intelektualnem in izobrazbenem področju se zaostrijo v spodnjih slojih tudi zaradi slabših stanovanjskih razmer, v katerih ti otroci živijo. Večina med njimi nima "privatne sfere", neprestano so prisiljeni živeti skupaj z odraslimi v istem prostoru. Ugotovljeno je tudi, da imajo družine iz teh slojev manj socialnih kontaktov, pa še to večinoma v krogu lastne družine in sorodstva. V tem socialnem okviru sreča otrok pretežno pripadnike istega sloja; z njimi deli nekakšne nedoločene občutke solidarnosti in v njih najde hkrati varnost pred svetom. Toda prav ti socialni kontakti in v osnovi nemočen in sovražen odnos do pripadnikov drugih slojev jim dodatno onemogočajo navezati stike z drugim okoljem. In končno skromna finančna sredstva onemogočajo revnejšim staršem kupovati otroku primerne igrače, knjige, skrbeti za zanimiva potovanja, primerno prehrano, šolanje itd.**

Zato kažejo tudi testi inteligentnosti razliko v IQ za 15 točk med zgornjim in spodnjim slojem. To seveda ni odsev naravne selekcije, pač pa posledica zavirajočih socialnih dejavnikov v spodnjih socialnih slojih.

Tudi šola vzpostavlja le omejeno socialno enakost. Enakost možnosti se nanaša zgolj na dostopnost izobraževalne inštitucije, na formalne izhodiščne pogoje. Poleg tega pride na koncu izobraževalnega procesa kljub vsemu do neenakosti - do različne stopnje dosežene izobrazbene ravni, bolje ali slabše plačanih, bolj ali manj uglednih poklicnih pozicij, na kar pa se ponavadi pozabi. Prav tako je res, da danes več ljudi z različnimi ukrepi doseže višjo izobrazbo, kar odgovarja spremenjenim poklicnim potrebam, toda prav zato so tisti z nižjo izobrazbo še manj vredni, med tistimi z enako višjo ali visoko izobrazbo pa se razvije trda konkurenca ali rivaliteta. To velja predvsem za izobraževanje, usmerjeno predvsem v poklic, ne pa za širše izobraževanje, ki lahko obogati osebno življenje in medsebojne odnose.

Življenske šanse so pogojene v mnogočem z neenakostjo družin in so torej potrebne v prvi vrsti socialne in ekonomske spremembe. Raziskave o posebnostih vzgoje spodnjih slojev so npr. odkrile, da so cilj te vzgoje zlasti poslušnost in komformizem. Na vzgoji je tudi večji poudarek na strogosti in manj na posluhu za otrokove želje in potrebe. Prav tako je manj potrpežljivosti, zaupanja v otroka, spontanih izrazov simpatije in popustljivosti, več pa nedoslednosti in omaloževanja otrokove osebnosti. Tudi spolna vzgoja je bolj toga in še posebno togo je razmejevanje spolnih vlog.

Opazovanja kažejo, da sloni vzgoja spodnjih slojev večinoma na fizični oz. direktni agresiji in moči nad otrokom.Otrok je deležen med drugim tudi več groženj in prepovedi, večkrat je žrtev samovoljnosti staršev, manjkrat pa doživi pohvalo. Zanimivo, da starši iz spodnjih socialnoekonomskih slojev manj utemeljujejo svoje prepovedi, kazni in vzgojne smotre. Ker ti starši pogosto kaznujejo otrokovo dejanje kot namen, otrok pogosto ne more razumeti in posplošiti prepovedi. V socialno niže stoječih slojih imajo starši zaradi zaposlenosti, slabe tehnične opremljenosti gospodinjstva in zaradi večjega števila otrok manj časa za posameznega otroka. Ker so pripadniki takega sloja bolj resignirani, nemočni in zagrenjeni, se to tudi odraža v odnosu do otrok. In končno je dokazano, da je med starši iz nižjih socialnoekonomskih slojev več nesoglasij, ločitev zakona, surovosti, alkoholizma in drugih socialno-patoloških oblik vedenja,kar seveda ne ostane brez vpliva na otroka. Tem otrokom in družinam je potrebno torej posvetiti vso skrb.

Naslednjič pa si bomo pogledali pomen izbire poklica za duševno zdravje.

**Mag. Bojan Šinko**

# V vrtu

**SADNEMU VRTU** se maja in junija zaradi bujne vegetacije podoba dnevno spreminja. V tem času skrbimo, da bi bila rast in razvoj rastlin čim manj ovirana, saj je od sprotne nege in obdelave ter popolnega varstva pred boleznimi in škodljivci je odvisna letina. Med vsemi sadnimi vrstami pri jagodičevju najprej pričakujemo sadeže, kar pomeni, da so pri teh sadnih vrstah posamezna vegetacijska obdobja najkrajša in zahtevajo toliko bolj intenzivno nego in obdelavo.

Ribez rodi na brstikah, ki zrastejo na enoletnih in dvoletnih vejah, nekatere vrste pa le na enoletnih poganjkih. Ribezove grme vzgajamo in obnavljamo tako, da imajo po dva do tri eno-, dvo- in triletne poganjke oziroma ogrodne veje. Ves ostareli in izrojen les že pri zimski rezi izločimo oziroma ga bomo izrezali ob obiranju pridelka. Ribezovim grmom so se v maju v času nabujnejše vegetacije tik ob tleh iz koreninskega vratu grma ali poldebla pričeli razraščati številni mladi poganjki. V drugi polovici maja, ko so mladi poganjki dovolj razpoznavni, opravimo pletev grmov ali prvo poletno zeleno rez. Pri pletvi pustimo dva do tri najlepše razvite in enakomerno razporejene poganjke, vse druge pa izrežemo. Če to opravilo pri ribezovih grmih zanemarimo in ga ne opravimo pravočasno, grm v rasti, razvoju in formiranju rodnega lesa in brstov močno zaostane. V preveč zgoščenih grmih ni dobre osvetlitve in zračnosti, tod se hitreje širijo rastlinske glivične bolezni ribeza, vršičke teh poganjkov pa silovito napadejo listne uši, ki jih v času, ko grozdičje zori, ni mogoče uničiti.

V drugi polovici maja prično cveteti jagode. Med cvetenjem se v času najbujnejše vegetacije prično razraščati pritlike. V jagodnjaku plitvo zrahljamo zemljo in zdrobimo zaskorjenost, da preprečimo preveliko izhlapevanje vlage iz tal, razraščanje plevela in tudi škodo zaradi nadležnih polžev, ki so si pod jagodnimi grmi našli ugodno zatočišče, bomo zavrli. Ob negi jagodnjaka že pri tej obdelavi pričnemo odstranjevati pritlike, ki so se pričele razraščati, če jih seveda ne bomo potrebovali za obnovo nasada.

Od rastlinskih bolezni jagode najbolj ogroža siva jagodna plesen. Zaradi sive jagodne plesni sadeži gnijejo in se prekrijejo s sivorjavo plesnivo prevleko glivnih trosov. Gliva prodre že v cvetove, pokaže pa se šele, ko jagode prično zoreti. V mokrih poletjih je razvoj te bolezni še močnejši. Ko bolezen na plodovih v obliki gnilobe opazimo, je vsako varstvo in zdravljenje nemogoče. Pred sivo jagodno plesnijo jagodnjak zavarujemo z varovalnimi škropljenji, prvim pred pričetkom cvetenja jagod, drugim v času cvetenja, nato pa vsakih deset dni po prejšnjem, z euparenom v 0,2-odstotni koncetraciji. Upoštevajoč karenčno dobo pripravka, ki ga uporabimo za varstvo jagodnjaka pred sivo jagodno plesnijo, deset dni pred pričetkom zorenja jagod prenehamo škropljenje, varstvo pa nadaljujemo po obiranju jagod, da ohranimo zdravo jagodno rozeto za prezimovanje.

**V OKRASNEM VRTU** je končala cvetenje ena najzgodnejših cvetočih okrasnih grmovnic z zlatorumenimi cvetovi forsitia. Da bi to lepo okrasno grmovnico ohranili v primerni kondiciji za cvetenje tudi v naslednjih letih, jo je potrebno takoj po cvetenju obrezati, pognojiti in opraviti drugo potrebno oskrbo in nego za čim boljše razraščanje in ponovno formiranje cvetnih brstov.

Forsitio običajno vzgajamo v grmasti obliki, lahko pa je tudi debelne oblike z drevesno krošnjo, v mnogih primerih pa se uporablja kot grmovnica za živice oziroma žive meje. Če grm forsitie redčimo in izrežemo stare veje, se pahljačasto razrastejo novi dolgi poganjki, ki po celi svoji dolžini formirajo goste cvetne brate. Če pa forsitio samo krajšamo oziroma v živi meji oblikujemo po principih vzgoje živic, pa se obraste s kratkimi brstikami, ki imajo prav tako posvoji dolžini obilo cvetnih brstov. Ko okrasne drevnine odcveto in smo jih obrezali, razredčili in opleli nevšečnih plevelov, kot so slak in drugi koreninski pleveli, pognojimo z mešanim gnojilom nitrofoskalom 15:15:15 in to tri do pet pesti na grm, odvisno od njegove velikosti in starosti.

Konec maja pričnemo sajenje čebulic gladiol. Te sadimo v štirinajstdnevnih presledkih, da nam ne bi vcvetele vse hkrati. Gladiole so namreč cvetnice, ki jih uporabljamo za rezano cvetje, zato je v ta namen bolje, da jih sadimo v časovnih presledkih. Upoštevaje njihovo rastno dobo, sadimo čebulice gladiol do konca poletja, da nam cveto še pred nastopom jesenskih slan. Sadimo jih globlje kot druge čebulnice, običajno za tri- do štirikratno debelino čebulice, da zanje ni potrebna opora. Pri globljem sajenju pa se tudi čebulice bolje obrastejo in utrde za naslednjo vegetacijsko dobo.

Vrtnice prično na prostem cveteti običajno že v začetku junija. Pred cvetenjem opravimo redno nego: plitvo okopavanje, uničevanje plevela, odstranjevanje divjakov, dognojevanje z lahko topnimi mešanimi gnojili za trajne cvetnice in jih škropimo, da jih zavarujemo pred okužbo z plesnijo, da bi se čim bolje obraščale in v vseh svoji dolgi cvetni dobi čim bolje formirale cvetne brste. Medtem ko plesen ovira razvoj cvetnih popkov, pa cvetna monilija povzroča njihovo gnitje, preden se ti sploh odpro. Vrtnice vsakih deset dni škropimo s pripravki, ki preprečujejo okužbo s pepelovko, kot so bayleton ali karathane, in pred cvetno monilijo dithane ali baycor, najboljši pa je kombinirani pripravek antracol BT v 0,25-odstotni koncentraciji. Ko opazimo na vršičkih vrtnic pojav listnih uši, škropivu dodamo actellic ali folimat v 0,1-odstotni koncentraciji.

***

Po biokoledarju je priporočljivo sejati in saditi rastline, ki jih pridelujemo zaradi lista, od 22. do 24. in 31. maja, zaradi korenike 19. in 20. ter od 27. do 30. maja, zaradi plodov od 24. do 27. maja ter zaradi cveta in vrtna zelišča od 20. do 22. ter 30. in 31. maja.

**Miran Glušič, ing. agr.**

**PTUJ, MARIBOR** / KONČANA KONVENCIJA EVROPSKEGA ZDRUŽENJA KARNEVALSKIH MEST

# 17. konvencija bo v Arubi

**Prejšnjo soboto so se od Slovenije, posebej še Maribora in Ptuja, ki sta bila gostitelja, poslovili udeleženci 16. konvencije evropskega združenja karnevalskih mest. Odšli so s prijetnimi vtisi in obljubo, da se še vrnejo, čeprav so nekateri v Slovenijo prišli z mešanimi občutki in predvsem z bojaznijo, da smo sestavni del balkanskega lonca.**

*Udeleženci konvencije na dvorišču ptujskega gradu.* *Foto: Langerholc*

Da pri promociji naše države še marsikaj ni v redu, zgovorno priča podatek, da se je letošnje konvencije udeležilo le 16 držav od 48, kolikor jih je trenutno vključenih v združenje. Poleg evropskih držav sta sodelovala predstavnika Argentine in Arube, ki je gostiteljica 17. konvencije, potem ko je odpovedal Rio de Janeiro. Kljub majhni udeležbi pa vendarle gre za dogodek, ki bo pomenljivo prispeval k promociji obeh mest in Slovenije.

Pred konvencijo zastavljeni cilji so bolj ali manj doseženi. Za Ptuj je še posebej pomembno, da se je s svojim karnevalom utrdil kot osrednje karnevalsko mesto v Sloveniji in v tem delu Evrope. Konvencija je pokazala, da med nami živijo in delajo organizatorji, ki so sposobni izpeljati srečanje takšnih dimenzij. Naposled pa je konvencija nekaterim članom GIZ Poetovio Vivat Ptuj dala tudi nekaj zaslužiti. Zaslužek bi bil gotovo večji, če bi mesto premoglo hotel, ki bi lahko nastanil na enem mestu vse goste in jim omogočil nemoteno delo.

Kakorkoli že, ptujski kurent in grb mesta na medalji konvencije povesta veliko. Če k temu dodamo spominski kuverti, žig prvega dne in znamki kurenta, ki so prav tako po zaslugi filatelistov Ptuja in Pošte Slovenije trajno zaznamovali ta dogodek, potem je mesto lahko upravičeno ponosno, da je gostilo udeležence 16. konvencije evropskega združenja karnevalskih mest. Zavedanje o tem pa je žal med Ptujčani izredno majhno ali pa ga sploh ni, ker se tudi turistična strategija mesta z okolico vse bolj podira.

**MG**

# V spomin Mirku Mundu

**Devetinpetdesetega rojstnega Mirko Munda iz Spodnjih Ključarovcev v okviru družine ne bo več praznoval. Ta dan se bo družina zbrala na njegovem preranem grobu in razmišljala o usodi, ki je tako kruto posegla mednje, ko so 18. aprila štirje streli iz pištole za blagajniškim pultom pretrgali njegovo življenjsko nit. Družina je izgubila moža, očeta, dedka in tasta, kraj pa človeka, ki mu je s svojim delom v zadnjih dvajsetih letih vtisnil neizbrisen pečat.**

Še ne dolgo tega so bili Spodnji Ključarovci tiha podeželska idila, vendar samo za tistega, ki je prišel sem iz večjega mesta, ne pa za ljudi, ki so tod živeli. Cesta, ki ima danes asfaltno prevleko, je bila makadamska in ob vsakem obilnejšem deževju polga blata. Tudi trgovine ni bilo, ne telefona, s katerim bi poklicali pomoč zase in za živino, da o težavah z vodo ne govorimo. Čas pa je tudi v te kraje prinašal napredek - z majhnimi koraki, pa vendarle. Vodovod, telefoni, asfaltne ceste, lepo urejen in opremljen gasilski dom, nov gasilsko avto in še marsikaj je

sodilo k napredku. V veliko tega je vtkano ime Mirka Munda, ki se je z ženo Erno iz Maribora, kjer so se srečale njune življenjske poti, vrnil v svoj rojstni kraj. Kmalu so ga izvolili v vaški svet in tako se je vključil v delo ormoške krajevne skupnosti, kjer je za svoj kraj znal vedno zastaviti dobronamerno in odločno besedo.

Mirko se je izkazal tudi v Lovski družini Velika Nedelja, njen član je bil od 1976. leta, v letih 1985/86 pa celo predsednik. Veliko je naredil tudi na področju gasilstva tako v domačem kraju, kjer je bil ves čas od prihoda iz Maribora do prezgodnje smrti v vodstvu, kot na občinski ravni, kjer je bil najprej blagajnik OGZ Ormož, nato pa sedem let njen predsednik. Bil je tudi član plenuma, še pred tem pa član predsedstva GZ Slovenije.

Trgovina, sprva v družbeni, kasneje v njihovi lasti, je dodobra spremenila navade okoliških prebivalcev in predstavlja skupaj z manjšim gostinskim lokalom center kraja. Še marsikatera ideja o razvoju in napredku kraja se je porodila v Mirkovi glavi in bi bila izvedljiva, če njegova življenjska pot ne bi bila tako zgodaj in na krut način pretrgana.

Spominjali se ga bomo - in ga pogrešali.

**Vida Topolovec**

**PTUJ** / PREJEMNIK PLEČNIKOVE MEDALJE DIPL. ARH. BRANKO ČEPIĆ

# Medalja kot obliž ...

**Plečnikovo medaljo za leto 1996 so prejeli tudi arhitekti Janko Zadravec, Edo Jalšovec, Bogdan Černe in Branko Čepić za stavbo Srednje tekstilne šole v Mariboru. Prostorsko stisko te šole so reševali z adaptacijo in dozidavo objektov nekdanje vojašnice. Pri tem so se zgledovali po najnovejših izkušnjah s področja izobraževanja in zasnovali funkcionalen, prijeten in energetsko varčen objekt. Tekstilna šola je bila včasih v treh stavbah in je prva med novimi objekti na tem območju. Sedaj se gradi že živilska šola, v načrtu so še frizerska, dijaški domovi, telovadnice in podobno.**

**Diplomirani ing. arhitekture Branko Čepić je zaposlen v Projekti inženiringu v Ptuju in med drugim dela tudi v službi mestnega arhitekta v Ptuju. Plečnikova medalja je bila povod, da smo se z njim ponovno srečali in na kratko pogovorili.**

"Nagrada je vsekakor prijetna in prijazna stvar, od nje pa se ne da živeti. Človeku je prijetno, če nekdo opazi in spoštuje ali celo nagradi njegovo delo. Je pa to včasih samo obliž za vsakdanje rane v boju za doseganje svojih idej in ciljev. Ti boji potekajo z investitorji, z izvajalci, someščani ... V bistvu je to boj za ohranjanje in varovanje svojega izdelka in poklica. Žalostno je, da danes vsi projektirajo in tako sodelujejo pri degradaciji našega poklica. O naši stroki vsi vedo vse. Lahko jim še tako strokovno vse razložiš, pa bodo kljub temu naredili po svoje, ker kot laiki vedo več. Ko se vrnejo k strokovnjakom po pomoč, pa ne moreš več veliko pomagati. Tudi gradbeni izvajalci po svoje pomagajo pri degradaciji našega dela, ko pristajajo na nizke cene, ko delajo z zastarelo opremo in ne dosegajo s projektom zastavljene kvalitete. Poseben problem je tudi strokoven kader pri izvajalcih, saj v glavnem delajo s priučenimi delavci. Najbolj primanjkuje šolanih tehnologov, ki bi nadzirali gradnjo, saj arhitekt teh vprašanj ne pozna. Na koncu pa se vse napake, ki se pojavijo na objektih, pripišejo arhitektu, čeprav bi vsak moral nositi del odgovornosti in delati tako, kot mu narekujejo uzance. Arhitektura ni demokracija, delamo jo mi, arhitekti - umetniki," je uvodoma potožil Branko Čepić.

*Branko Čepić. Foto:M. Ozmec*

**TEDNIK: Kako je prišlo do sodelovanja med vami arhitekti, ki ste prejelo Plečnikovo medaljo?**

**B. Čepić:** "Lahko bi rekel, da je do tega prišlo logično in spontano. Janko Zadravec in drugi so že pred leti pripravljali idejno-programske zasnove za omenjeni objekt. Pri razpisu za izvajalske projekte na natečaju smo v Projekti inženiringu dobili pogodbo za izvajanje. Meni je bilo logično, da k sodelovanju povabim avtorje zasnove."

**TEDNIK: Je takšno sodelovanje med arhitekti običajno?**

**B. Čepić:** "Res je, da čisto običajno ni, ni pa redko. Praksa kaže, da je sodelovanje več arhitektov pri projektiranju koristno in daje dobre rezultate. Ljudje smo različni, vsak nekaj ve, česar drugi ne ve, in se tako dopolnjujemo."

**TEDNIK: Kaj pa delitev zaslužnosti pri nagradi? Prihaja do dvomov, kdo je manj, kdo bolj zaslužen za uspeh projekta oziroma za nagrado?**

**B. Čepić:** "Vsak zase si lahko nekaj misli. Osebno se mi zdaj zdi, da je vseeno, ali si nagrado dobil sam ali si jo dobil skupaj z drugimi. Vsekakor je to priznanje za neko vloženo delo. Vse pa je odvisno od ljudi."

**TEDNIK: Kaj vam bo prinesla Plečnikova medalja? Večji zaslužek, druge bonitete?**

**B. Čepić:** "Ne, nagrada je častna, ne finančna. Tako lahko tudi povem, da medalja nima zveze s plačo, s statusom. Kolegi in ljudje, ki prihajajo z nami v stik, imajo morda malo drugačen odnos in morda bolj prisluhnejo, kaj povemo, to pa bi bilo tudi vse. Je pač tako, da je nagrada aktualna nekaj mesecev, potem pa se pozabi ..."

**MG**

**PTUJ** / 110 LET TURISTIČNEGA DRUŠTVA

# Pogled v zgodovino in prihodnost

**Turistično društvo Ptuj je na petkovi opoldanski tiskovni konferenci predstavilo program jubilejnih prireditev ob 110-letnici društva, ki je brez dvoma eden osrednjih spodbujevalcev turističnega razvoja mesta in okolice. Priprave na visoki jubilej potekajo že nekaj časa.**

V ta namen je bilo na različnih krajih v mestu posajenih 110 dreves, te dni pa mesto intenzivno ocvetličujejo. Samo na okenska police in balkone v starem mestnem jedru bodo namestili več sto koritc z dva do tri tisoč cvetlicami. Ptujski cvetličarji bodo še posebej lepo okrasili Mestni in Slovenski trg. Lepšo podobo te dni dobiva tudi grajski hrib, kjer urejajo poti, odvažajo navlako, kosijo in nameščajo klopi. Na grajskem dvorišču so namestili več cvetličnih korit, grad pa bo dobil toliko želeno zastavo, ki jo tovrstni objekti v tujini že dolgo poznajo. Za silo bodo zalili tudi luknje v najbolj preluknjani ulici v Ptuju, Trstenjakovi. Tudi nove turistične table so končno postavili ob vpadnicah v mesto.

Osrednja slovesnost ob 110-letnici društva bo 31. maja v palaciju gradu, kjer bo predstavljen dosedanji razvoj ptujskega turizma. Zaslužnim turističnim delavcem bodo podelili priznanja, Turistično društvo Ptuj pa bo prejelo zlato plaketo Turistične zveze Slovenije. Slavnostni govornik bo predsednik države Milan Kučan. Tega dne bodo tudi odprli razstavo del ptujskih slikarjev, ki so ustvarjali na temo Motivi Ptuja. V Sončnem parku pa bodo tega dne odprli razstavo ptujski cvetličarji, združeni v sekciji pri Območni obrtni zbornici Ptuj. Poskus cvetlične razstave v tem parku pomeni simboličen začetek urejanja tega območja Ptuja, ki je vse prej kot urejen. V prvem nadstropju gradu pa bodo odprli razstavo, na kateri bodo v sliki in besedi predstavili 110-letnico delovanja Turističnega društva Ptuj.

Prvega junija bo v Ptuju potekalo tretje srečanje objezerskih mest Slovenije, na katerem pričakujejo udeležence iz 22 mest, v okviru katerega bo tudi kriterijska regata. Na srečanju bo osrednja tema pogovorov turistična oživitev akumulacijskih jezer na Dravi, Savi in Soči, strategija turistične izrabe jezer in sanacija ptujskega jezera. Jubilej Turističnega društva Ptuj je priložnost, da mesto z okolico ponovno prevetri svoje programe na področju turizma. Poseben izziv je jezero, za katerega je bilo izdelanih že veliko študij in projekt razvoja, kljub temu pa mesto še ne pozna koncepta povezave z njim zaradi najrazličnejših interesov, ki pa se ne bodo poenotili sami od sebe.

Turistično društvo Ptuj pa bo moralo več narediti za svoje člane, ki mu kljub zmanjšani aktivnosti v zadnjih letih še ostajajo zvesti. Od več kot štiristo članov v najboljših letih jih je ostalo 112, od tega se jih je nekaj nad 40 na novo včlanilo, ko je društvo v prejšnjem letu izvajalo anketo, s katero je želelo priti do novih članov in poživiti aktivnosti. Da ne bo ostalo samo na tradiciji ...

**MG**

**SLOVENSKA BISTRICA** / USTANOVILI ZGODOVINSKO DRUŠTVO

# Društvo - potreba časa

**V Slovenski Bistrici so minuli četrtek ustanovili Zgodovinsko društvo. Stane Gradišnik, strokovni delavec za kulturo pri občinski ZKO, ki je sklical člane iniciativnega odbora, je v uvodnih mislih ob ustanovitvi zapisal, da je tovrstno društvo v Slovenski Bistrici nuja, saj že lep čas ugotavljajo, da v občini manjka avtohtona literatura in lokalna dokumantacija, ki naj bi povezovala sedanjost s preteklostjo. Veliko je bilo na tem področju sicer že narejenega, o čemer pričajo številne stalne zbirke v gradu, mnogo tega pa bo potrebno še opraviti, da ne bo šlo v pozabo.**

"Čeprav bodo mnogi zatrjevali, da je ustanovitev zgodovinskega društva v slovenjebistriški občini posnemanje nekih preživelih navad in malomeščanska kaprica seniorskih zablod, menim, da ni tako. Mnogo naprednih idej in zamisli se je v zadnjem času porodilo na področju kulture in turizma, kjer so bili doseženi vidni rezultati, še posebej na področju varovanja naravne in kulturne dediščine. Vsi ti rezultati pa so delo ljubiteljskih naprezanj posameznikov, a ti danes več ne zadoščajo," meni Stane Gradišnik.

V nadaljevanju so obravnavali pravila in naloge, med katerimi si je društvo zadalo ustanovitev strokovne zgodovinske knjižnice s poudarkom na lokalni literaturi in dokumentih iz občinskega območja, sodelovanje pri oblikovanju in spremljanju ter izpopolnjevanju stalnih zbirk v gradu Slovenska Bistrica, brez dvoma pa bo pomembna naloga zbiranje gradiva, besedil in doklumentov za pripravo in izdajo nadaljnjih zbornikov občine Slovenska Bistrica.

Člani iniciativnega odbora so z nekaterimi pripombami sprejeli pravila, izvolili devetčlanski izvršilni in tričlanski nadzorni odbor, za predsednika imenovali **Edmonda Pogorevca, dr. Jože Koropec in Stanko Pahič** pa sta postala častna člana društva.

Člani izvršilnega odbora novoustanovljenega Zgodovinskega društva. Slovenska Bistrica se bodo v prihodnjih dneh sestali ter sprejeli program društva, o katerem pa več prihodnjič.

**Vida Topolovec**

# ŠPORTNE NOVICE

## BOKS ● Holc zmagal v Avstriji

V soboto in nedeljo so trije tekmovalci Boksarskega kluba Ptuj nastopili na mednarodnem turnirju v avstrijskem Salzburgu. Srečko Arnuš je v drugi rundi moral priznati premoč madžarskega državnega prvaka, Dušan Rakuš je po točkah izgubil z domačinom, Robert Holc pa je s prekinitvijo borbe premagal drugega domačina.

V nedeljo bodo Ptujčani v Celju sodelovali na zadnjem turnirju v prvi ligi, kjer so praktično že prvi.

**I.k.**

## KOLESARSTVO ● Melanšek peti v Avstriji

Člani in mladinci kolesarskega kluba Perutnina so v nedeljo nastopili na cestni dirki v Gleisdorfu pri Gradcu. Med 220 kolesarji iz sedmih držav je na 178 kilometrov dolgi progi reprezentant Iztok Melanšek osvojil peto mesto, dobro formo pa je pokazal tudi Mitja Mahorič. Med 80 mladinci, ki so se pomerili na 111 kilometrov, je bil Uroš Gramc drugi, Rado Rogina šesti in Boštjan Arnuš osmi.

Zaradi reprezentančnih obveznosti Iztoka Melanška je ptujski klub odpovedal sodelovanje na dirki po Hrvaški, za vikend bodo Ptujčani nastopili v Mariboru, nato pa jih čaka etapna dirka od Baltika do Beograda.

**I.k.**

## ROKOMET ● Neodločeno v Radencih

Druga moška ekipa Drave je v soboto v zadnjem krogu tretje lige gostovala v Radencih in se pomerila z ekipo iz Gornje Radgone. Po izenačenem prvem polčasu so v nadaljevanju domači prevzeli pobudo, vendar so jih mladi Ptujčani ob koncu ujeli in iztržili točko. Rezultat je bil 27:27. Igrali so Kolednik, Šeruga, Kotar, Zajšek, Kozel, Čerček, Kac, Mlakar, Ribič in Djekič ter vratarja Valenko in Berlič.

**I.k.**

## SRP ● Krona Zagi tretja

Na 1. turnirju za Slovenski revialni pokal v malem nogometu so nogometaši Krone Zagi osvojili tretje mesto. Z malo več sreče in objektivnejšim sojenjem bi lahko bili na koncu tudi zmagovalci turnirja. V finalu so remizirali z Oplotnico (1:1) in izgubili z domačim Kovimetalom iz Draže vasi z 1:0. Nastopili so: B. Krajnc (proglašen za vratarja turnirja), S. Glažar v postavi prve peterke turnirja), V. Botko, A. Mlakar, R. Krajnc, I. Pihler, R. Perko in B. Šalamun.

**Danilo Klajnšek**

## ULIČNI NOGOMET ● Pokal Ptujčanom

Drugi turnir uličnega nogometa je potekal v Ptuju in se ga je udeležilo osem ekip. Organizacija turnirja je bila na visokem nivoju. Rezultati: za 3. mesto: Samba - Kamnoseštvo Kozjak 3:1, za 1. mesto: Poetovio Belvi - Klateži Modea 4:3. Najboljši strelec je bil Oscar Drobne z 21 zadetki iz petih srečanj.

**Danilo Klajnšek**

## HAJDOŠE ● Občni zbor nogometašev

Na letni konferenci so se zbrali člani NK Hajdoš, ki s svojo ekipo nastopajo v drugi ligi MNZ Ptuj. Ugotovili so, da je ekipa na skromnem mestu, ki ga niso vajeni, zraven tega pa še nekoliko starejša, tako da bodo v naslednjem obdobju poskušali ekipo pomladiti z igralci, ki bi redno trenirali. Razmišljajo o naraščaju, saj mislijo v tekmovalni sistem MNZ Ptuj vključiti pionirsko ekipo. Ubadajo se tudi z materialnimi in finančnimi problemi, ki jih poskušajo rešiti z raznoraznimi akcijami in sponzorji.

**Danilo Klajnšek**

## LOVSKO STRELSTVO ● Prvi strelci iz Dobrave

Začela so se izbirna strelska tekmovanja za nastope na regijskih srečanjih najboljših strelcev na glinaste golobe in na tarčo srnjaka. Pri lovskem domu v Lenartu so na preurejenem strelišču nastopile ekipe LD Benedikt, Dobrava, Lenart, Voličina in Sveta Ana. Med ekipami so prepričljivo zmagali strelci iz LD Dobrava (516,6) pred Benediktom (501,6), Voličino (493,8), Lenartom (450,7) in Sv. Ano (368,6). V posamični konkurenci je zmagal Franci Grajfoner iz Voličine (143,6) pred Ivanom Klobučarjem iz Dobrave (140,2) in Danijelom Šmidom od Benedikta (137,2).

**mt**

## MALI NOGOMET ● Ekonomska šola državni prvak

Ekonomska srednja šola iz Ptuja in Športni zavod Ptuj sta bila organizatorja finala državnega prvenstva v malem nogometu za srednješolce, ki se ga je udeležilo šest ekip. Najboljši strelec je bil Aleš Mujkanovič iz Centra srednjih šol Velenja s petimi zadetki, najboljši vratar pa Damjan Vogrinec iz ESŠ Ptuj.

Rezultati: za 5. mesto: Velenje - Srednja šola za gostinstvo in turizem Ljubljana 8:2; za 3. mesto: Prometna šola Maribor - Srednja šola tehničnih strok in osebnih storitev Ljubljana 2:1; za 1. mesto: SEŠ Ptuj - Gimnazija Koper 7:6 (1:1) po streljanju kazenskih strelov. Ekonomska srednja šola Ptuj je nastopila v postavi: Vogrinec, Nastja in Aleš Čeh, Bezjak, Emeršič, Kuserbanj, R. Bejak, Šoštarič, Bratec, Lenart. Ekipo je vodil profesor Dušan Majcenovič.

**Danilo Klajnšek**

## LOKOSTRELSTVO ● Turnir za pregodni pokal

Viteški lokostrelski klub FRIDERIC I. Ptuj je v nedeljo, 12. maja, izvedel lokostrelski turnir za prehodni pokal FRIDERIC I. v disciplini FITA 900 krogov v Termah Ptuj. Sodelovalo je 33 lokostrelcev iz 10 slovenskih klubov.

Rezultati: olimpijski lok - ženske: 1. Teja Makoter, Mamut, 763 krogov; moški: 1. Rok Jesenšek, Mamut, 732 krogov, 2. Oto Težak, 697 krogov, 3. Rok Zore, Mamut, 651 krogov; goli lok - ženske: 1. Marija Justin, Škofja loka, 462 krogov, 2. Irena Šantelj, Postojna, 391 krogov; moški: 1. Vlado Justin, Škofja loka, 665 krogov, 2. Boris Jemec, Mamut, 639 krogov, 3. Maks Makoter, Mamut, 577 krogov; compound - ženske 1. Breda Brumec, Šenčur, 695 krogov; moški: 1. Grega Emeršič, Mozirje, 829 krogov, 2. Štefan Ošep, Mozirje, 827 krogov, 3. Brane Kolednik, Ptuj, 825 krogov. V finalni seriji 4 x 3 puščice na razdalji 50 metrov je zmagal Grega Emeršič, Mamut, s 110 krogi in osvojil prehodni pokal FRIDERIC I. za leto 1996.

NOGOMET

# Drava - Family Shop Piran 0:0 (0:0)

*DRAVA: Jovanović, Volk (Gojkošek), Hotko, Zolek, Pučko, Koron, Čeh, Tomaž Emeršič, Bošković, Milan Emeršič in Vesenjak.*

Nogometaši ptujske Drave so tudi tokrat razočarali svoje zveste pristaše. Tudi proti zelo povprečni ekipi iz Pirana niso uspeli slaviti na svojem igrišču, ampak so samo remizirali.

Po tem remiju na domačem igrišču postaja za ptujske nogometaše zelo "vroče". V zadnih nekaj kolih bodo morali pokazati več in popraviti vtis, ki je vse prej kot slab. A priložnosti za popravo je vedno manj. Pogled na kritični položaj na prvenstveni razpredelnici pove vse: samo točka do pogreba. Drava je klub z bogato tradicijo in izredno velika škoda bi bila, če bi se zgodilo najhujše, na kar ljubitelji nogometa iz Ptuja in okolice ne glede na klubsko pripadnost ne želijo niti pomisliti.

Naslednji teden je nova preizkušnja, ki bi lahko bila celo usodna, namreč gostovanje v Šentjurju.

**Danilo Klajnšek**

LENDAVA

# Specialna olimpiada

**Na področnih igrah specialne olimpiade v Lendavi je šest učencev OŠ dr. L. Pivka osvojilo sedem medalj. Dva sta se uvrstila na državne igre, ki bodo od 7. do 9. junija v Mariboru.**

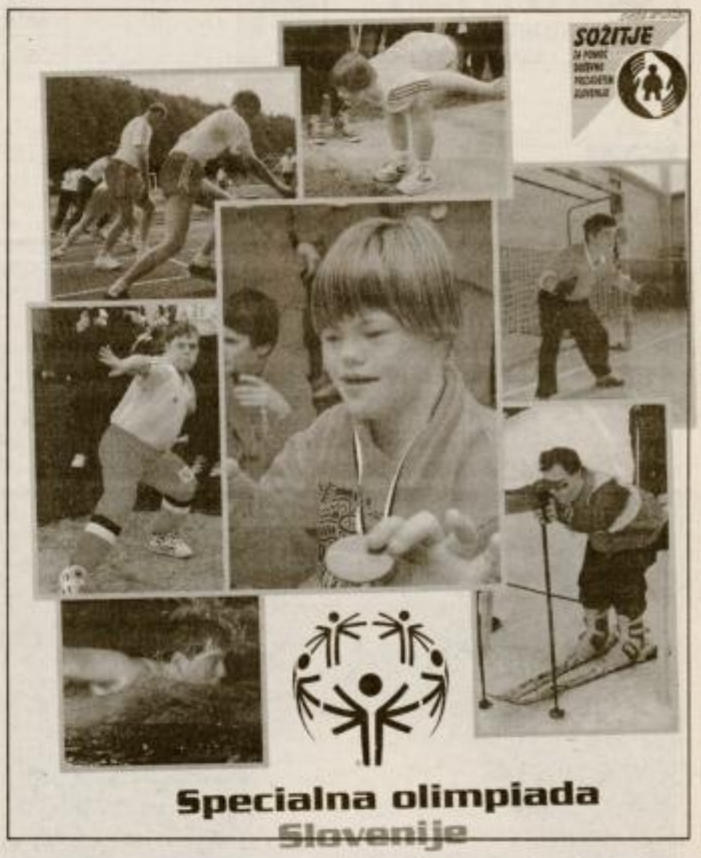


V petek, 10. maja, se je na stadionu dvojezične šole v Lendavi zbralo 210 tekmovalcev in tekmovalk podravsko-pomurske regije, ki so se pomerili v atletiki, košarki in namiznem tenisu. Pozdravni govor je imel župan občine Jože Kocjan, generalni pokrovitelj prireditve, otvoritveni govor pa Ljubo Miličević, športni direktor nacionalnega komiteja specialne olimpiade. Iger so se udeležili tudi gostje iz Hrvaške in Madžarske.

Otvoritvena slovesnost je dosegla vrhunec, ko so člani zmajarskega kluba odvrgli olimpijsko zastavo. Ob himni in sloganu "Če ne morem zmagati, mi dovolite, da vsaj pogumno poskusim," so se igre z velikimi pričakovanji začele.

Kljub borbenosti in zagnanosti so si nastopajoči našli čas za nova poznanstva, ki so jih sklepali z enakim navdušenjem, kot so tekmovali. Njihovi radosti se je umaknilo celo oblačno vreme, tako da je proti poldnevu posijalo sonce.

Po zaključku iger in podelitvi medalj je sledilo kosilo in družabno srečanje v lendavskem hotelu Lipa. Organizator je s spominki nagradil vse udeležence in svoje delo opravil na zavidljivi ravni. Tekmovalci so se razšli bogatejši za nove prijatelje, s katerimi si bodo dopisovali do prihodnjega srečanja.

Specialna olimpiada je bila ustanovljena na pobudo družine Kennedy l. 1964 v ZDA. V Sloveniji se prireja od l. 1988.

Rezultati ptujskih tekmovalcev: Silvo Anželj 1. mesto tek na 200 m (II kategorija), 3. mesto tek na 100 m (II.); Uroš Leskovar 1. mesto tek na 50 m (III), 3. mesto tek na 100 m (III.); Goran Djurasek 2. mesto tek na 100 m (V), 6. mesto tek na 50 m (IV.; Vesna Cafuta 3. mesto tek na 50 m (I.) 4. mesto tek na 200 m (I.); David Lebar 3. mesto tek na 50 m (III).); 5. mesto tek na 100 m (IV.); Dominik Zelenko 4. mesto tek na 100 m (IV.), 5. mesto tek na 50 m (I.). Anželj in Leskovar bosta tekmovala na državnih igrah specialne olimpiade.

**Silvester Vogrinec**

PLANINSKI KOTIČEK

# Napovedni koledar za junij

Planinsko društvo Ptuj prireja naslednje izlete in pohode:

1. 6. Golica - vodi B. Hedl

8. 6. Šmohor - Gozdnik - vodita S. Toplak, H. Šilak

-- Okrešelj - Brana - vodita U. Vidovič, H. Šilak

22. - 23.6. Peca - vodi B. Hedl

## GOLICA

PD Ptuj organizira v soboto, 1. junija, izlet na Golico. Zbirališče je na avtobusni postaji Ptuj ob 5.30, predvidena vrnitev ob 20.00.

Z avtobusom se odpeljemo do Planine pod Golico, nakar sledi vzpon do Koče na Golici (1582 m), ki stoji na razglednem rebru južnega pobočja Golice. Po krajšem postanku v koči se povpnemo še na vrh Golice (1835). Golica je mogočna gora v zahodnih Karavankah, znana po zaščitenih narcisah, ki jim domačini pravijo ključavnice. Z vrha je zelo lep razgled. Proti vzhodu vidimo dolgi hrbet Karavank, desno pa se kažejo vrhovi Kamniških in Savinjskih Alp. Proti jugovzhodu seže pogled čez gorenjsko ravnico in Škofjeloško hribovje, na severu pa so vidni Celovška kotlina s Celovcem in Vrbskim jezerom, Baško jezero in Beljak.

Z vrha Golice se spustimo do doma Pristava na Javorniškem Rovtu.

Vodja izleta je Boštjan Hedl.

Oprema planinska, hrana iz nahrbtnika.

Cena izleta: otroci 1500 tolarjev, odrasli 1900 tolarjev. Prijave v pisarni društva do torka, 28. maja.

V primeru slabega vremena izleta ne bo.

ATLETIKA

# Veliki in mali šolski pokal

Športni zavod Ptuj je uspešno izvedel tekmovanje za veliki in mali atletski šolski pokal Slovenije, ki se ga je udeležilo več kot 560 učencev in učenk iz OŠ nekdanje in sedanje občine Ptuj.

**REZULTATI - mali AŠPS - učenci: 60 m:** 1. Solina, OŠ O. Meglič, 8,24; **300 m:** 1. Kelenc, OŠ Gorišnice, 46,23; **1000 m:** 1. Emeršič, OŠ Cirkulane, 3:16,10; **skok v daljavo:** 1. Strelec, OŠ Mladika, 5,00 m; **skok v višino:** 1. Sluga, OŠ Podlehnik - Žetale, 145 cm; **met žogice:** 1. Pišek, OŠ Majšperk, 60,10 m. **Skupno:** 1. OŠ O. Meglič 11087 točk. **Učenke: 60 m:** 1. Srečković, OŠ O. Meglič, 8,88; **300 m:** 1. Topolovec, OŠ O. Meglič, 50,32, **1000 m:** 1. Vindiš, OŠ Videm, 3,41,40; **skok v daljavo:** 1. Leben, OŠ Dornava, 4,58 m; **skok v višino:** 1. Bezjak, OŠ Mladika, 143 cm; **met žogice:** 1. Muhič, OŠ Gorišnica, 49,55 m. **Skupno:** 1. OŠ Mladika A 11371 točk.

**Veliki AŠPS - učenci: 60 m:** 1. Goričan, OŠ Videm-Leskovec, 7,67; **300 m** 1. Kelenc, OŠ Gorišnica, 39,98; **1000 m:** 1. Strgar, OŠ O. Meglič, 2,59,90; **skok v daljavo:** 1. Orozovič 5,83m; **skok v višino:** 1. Blanuša, OŠ Ljudski vrt, 165 cm; **met žogice:** 1. Rožman, OŠ Markovci, 78,00 m; **suvanje krogle:** 1. List, OŠ Mladika A, 12,40 m; **štafeta 4 x 100 m:** 1. OŠ Markovci 51,00. **Skupno:** 1. OŠ Olga Meglič 15451 točk. **Učenke: 60 m:** 1. Šibila, OŠ Mladika, 8,32; **300 m:** 1. Golub, OŠ Podlehnik - Žetale, 45,30; **1000 m:** Jurič, OŠ Ljudski vrt, 3,29,40; **štafete 4 x 100 m:** 1. OŠ Ljudski vrt 55,10; **skok v daljavo:** Murat, OŠ Mladika A, 5,06m; **skok v višino:** 1. Potočnik, OŠ Ljudski vrt, 153 cm; **met žogice:** 1. Mlakar, OŠ Ljudski vrt, 52,30; **suvanje krogle:** 1. Mohorič, OŠ Mladika A, 10,54 m. **Skupno:** 1. OŠ Ljudski vrt 14351 točk.

**Danilo Klajnšek**

PRED 3. POKALOM PTUJA V KONJENIŠTVU

# Pričakujejo 80 konjenikov

**V nedeljo, 26. maja, bo na Turnišču v organizaciji konjeniškega kluba Turnišče - Ptuj konjeniška tekma za tretji pokal Ptuja, ki bo potekala pod pokroviteljstvom župana mestne občine Ptuj dr. Miroslava Lucija.**

Organizatorji pričakujejo okrog 80 tekmovalcev iz skoraj vseh slovenskih konjeniških klubov, ki bodo tekmovali v preskakovanju ovir na višinah 0,80 m, meter in 1,10 m. Tretji konjeniški pokal Ptuja je prireditev, ki je uvrščena v koledar turnirskih prireditev v preskakovanju ovir Konjeniške zveze Slovenije. Lanskega se je udeležilo več kot 60 tekmovalcev, ogledalo pa si ga je več kot 1000 ljubiteljev konjeništva in konjeniškega športa, ki postajata vse pomembmnejši del športne in turistične ponudbe Ptuja. Organizator bo poskrbel tudi za gostinsko ponudbo v klubskih prostorih in na prireditvenem prostoru.

Nedeljska konjeniška prireditev bo zanimiva tudi zaradi predvidenega nastopa štirih ptujskih tekmovalcev Urše Berlič, Irene Hrenko, Davida Kodermana in Mitje Nahbergerja.

**MG**

**JUDO** / MEDOBČINSKO PRVENSTVO OSNOVNIH ŠOL

# Članska ekipa odlična v Kopru

V ponedeljek, 13. maja, je potekalo na Ptuju že 9. prvenstvo osnovnih šol v judu. Prvenstva so se udeležili učenci iz kar 10 osnovnih šol ter so ponovno prikazali veliko znanja in talenta. Množičnost na tovrstnih tekmovanjih pa priča o kvalitetnem delu v klubih in močni prisotnosti tega športa v osnovnih šolah.

Ptujčani so se tudi tokrat odlično odrezali. **Primož Krajnc** je v kat. do 30 kg osvojil 2. mesto, **Aleš Krajnc** 1. mesto, **Marko Plajnšek** 2. v kategoriji do 38 kg, **Emin Muratovič** 1. mesto do 42 kg, **Damijan Zagoršek** 3. mesto do 46 kg, **Gregor Bien** 1. mesto do 50 kg, **Egon Predikaka** 1., **Sašo Brmež** pa 3. mesto do 55 kg, **Sašo Koletnik** 1. mesto do 65 kg, **Miha Primc** 1.mesto, **Peter Mihelič** pa 3. mesto nad 65 kg.

Minuli konec tedna pa je ekipa kadetov in članov nastopila na mednarodnem turnirju v Kopru. V kadetski konkurenci je **Nikola Seničič** osvojil 1. mesto v kat. do 78 kg, v članski konkurenci pa so uspešno nastopili: **Sebastjan Kolednik** 1. mesto do 60 kg, **Tomaž Marholt** 3. mesto do 65 kg, **Dejan Vogrinec** 3. mesto do 71 kg, **Mladen Tomažič** 3. mesto do 78 kg in **Marko Kramberger** 3. mesto nad 95 kg.

**Simon Starček**

# KICK BOXING ● Prvi državni turnir v lihgtu

V soboto se bodo na prvem državnem turnirju v kick boxingu v light kontaktu zbrali najboljši slovenski kick boksarji. Gostitelj bo klub borilnih veščin Ormož, ki poleg turnirja pripravlja tudi spremljajoči zabavni program. Pričakujejo udeležbo okrog 50 borcev, ki bodo s tekmovanjem pričeli ob 11. uri v športni dvorani osnovne šole na Hardeku. Finalne borbe bodo na programu ob 16. uri. Vabljeni vsi, ki si želite spoznati ta atraktivni borilni šport.

**vk**

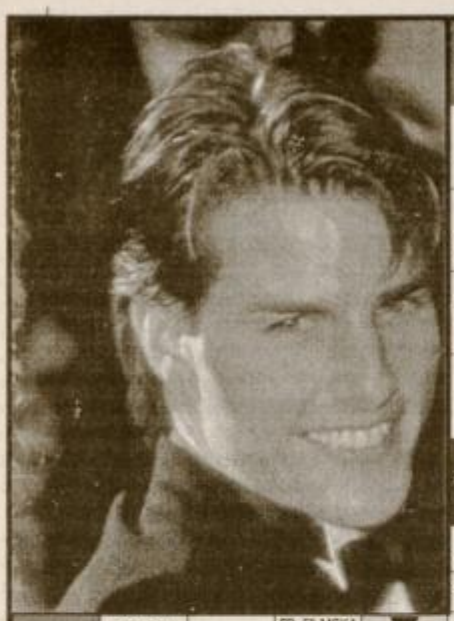

| | | | | | | | | | | | | | | | | | | |
|---|---|---|---|---|---|---|---|---|---|---|---|---|---|---|---|---|---|---|
| | | | | SESTAVIL EDI KLASINC | PTUJSKI METALEC KROGLE (DEJAN) | REKA V ŠPANIJI | PREBIVALKA CRIKVENICE | ETIOPSKI KNEZ | MANJŠI OTOK V ZADRSKI SKUPINI | RUSKI PISATELJ (FJODOR) | RUSKO ŽENSKO IME | VELIKA ZAČETNICA | VOŠČENA TVORBA V PANJU | | | | | |
| | | | | ITALIJ. ALPSKI SMUČAR (FABIO) | | | | | | | | | | | | | | |
| | | | | KAR SE JE OBRASLO | | | | | | | | | | | | | | |
| | | | | KRISTALNA KLICA | | | | | | | | | | | | | | |
| | | | | INDIJANSKO OROŽJE | | | | STANE SEVER | NEKDANJI DAVEK / DRŽAVNI PRORAČUN | | | | NATAŠA ČEBOKLI | | | | | |
| | | | | RADIO TEDNIK PTUJ | LEVI PRITOK DONAVE | UDAREC S SEKIRO / RONALD | | | | | VEZNIK / REKA SKOZI VELENJE | | | | | | | |
| | | | | KDOR SE PRESTOPA / AVSTRIJSKI ŠILING | | | | | | | | | | | | | | |
| 949 | NORVEŠKI SMUČARSKI SKAKALEC (VEGARD) | MOSTOVNI ČOLN | FR. FILMSKA IGRALKA (LESLIE) / EMISIJA | | | | | MENIČNO JAMSTVO / SANKE | | | | | BRANKO ELSNER / MINUS | | 1 | PRIPADNIK IROKEZOV | SEVERNO PREDMESTJE KOBEJA | RADIO TEDNIK PTUJ |
| VETRNJAK, KORISTOLOVEC | | | | | | | | | | SL. ESEJIST (IGNAC) / NASELJE OB VOGLAJNI | | | | | | | | ČRESLOVINA |
| REČNA RIBA | | | | | | ČEHOV ANTON | | | ŠABAC / SLOVENSKA ALPINISTKA (MELANA) | | | GORA V TURČIJI / USEDLINA V DIMNIKU | | | | | | |
| GOROVJE KORDILJERE | | | | 100 | VELETOK V PAKISTANU | FRANC. ŠVICAR. PISATELJ (CLAUDE) | | | | | SL. GLEDALIŠČE / IGRALKA DAGOVER | | | | ORANŽADA / ... DE JENEIRO | | | |
| SIRSKI POLITIK (NUREDIN) | | | | | | HRVAŠKI NOGOMETAŠ / IRIDU | | | | | | | | | | | | |
| DRUGI JETNIK V JEČI | | | | | | | | VERSKI ODPADNIK V STAREM VEKU | | | | | MESTO V ITALIJI | | | | | |
| RADIO TEDNIK PTUJ | NATRIJ | | | REKA NA POLJSKEM | | | | ELEKTRIČNI POSREDNIK | | | | | RADIO TEDNIK PTUJ | POSEBNA OBLIKA KISIKA | | | | |

## REŠITEV PREJŠNJE KRIŽANKE

**VODORAVNO**: balzamina, okultizem, kariatida, Edit, adar, le, Ibro, Muni, ril, Braila, kal, maslenka, Koriolan, ustava, Nicolas Rolin, serga, sklop, Erika, Asen, Stamp, slaninar, kolesar, Epikur, Nena, ara, Inn, nižava, Gea.

## UGANKARSKI SLOVARČEK

**ATASSI** = sirski politik, predsednik v letih 1966 - 1970, voditelj stranke BAAS (Nuredin el, 1929)

**EKAR** = slovenska alpinistka, članica AO Gorica (Melana)

**GLADKOV** = ruski pisatelj (Fjodor Vasiljevič, 1883-1958, "Cement")

**JERKAN** = hrvaški nogometaš, član državne reprezentance (Nikola)

**KAMENIK** = slovenski dramatik, publicist in esejist (Ignac, 1926)

**KARATO** = severno predmestje japonskega mesta Kobe

**KRISTALIT** = kristalna klica

**OPAAS** = norveški smučarski skakalec (Vegard)

**RIETI** = glavno mesto istoimenske pokrajine v srednji Italiji

**Lea Vogrinec**

## LUJZEK

*Dober den vsoki den! Pa smo srečno preživeli tudi obisk svetega očeta. Z Mico sma tak televizijo gledala, ke sma pozabla na vsa druga opravila. Prav lepo smo se skozali Slovenci ob totem obiski. Meni je še posebno bilo pri srci srečanje papeža z mlodimi. Vse vkuper mi je glih tak naprej prišlo kak včosik ob dnevu mladosti, gdo smo slavili antipapa Josipa. Zgodovina se pač ponovla, s tem da pač enkrat slavimo Josipa, drugič pa Janeza. Tak je pač na sveti in prav je, da je tak, saj drgačik življeje niti ne bi bilo zanimivo. Zlo se mi je tudi dopalo, kak je vrhovni poglavar katoliške cerkve lepo v slovenščini guča, skoro lepše, kak če v našem parlamenti poslušaš kerega od govornikov. Če je slovenski jezik predpogoj za sprejem v slovensko državljanstvo, te bi lehko svetega očeta takoj za Slovenca vzeli.*

*Če glih se čuje, kejko je toti obisk iz Vatikana košta, pa je vseeno od toga tudi nekaj haska. Asfaltirali smo nekaj cest, preštrihali nekaj hiš, zadelali nekaj cestnih in drugih lukenj. Jaz sen že predlaga, da bi popeža povobli tudi na naš Suhi breg. Te bi vsaj do bojše ceste in vaserlajtnge prišli, cerkev bi na novo prekrili in še marsikaj drugega zrihtali. Tak je pač to, če bi se radi pred svetom lepi pokozali. Pa saj poznate tisti pregovor: "Od zunaj juj, od znotraj fuj ..." Glih tak je pri ljudeh, seveda ne pri vseh. Da ne bi bilo kokšne zamere, si bom kar mojo Mico sposoda za toti primer: Zgleda kak kokšna prova svetnica, je pa provi vragec, pametna pa je tudi tak, ke bi lehko mela štiri noge ... Pa ne ji toga povedati, cajtng pa itak ne šteje ...*

*Tejko te o papeži in moji Mici, ki se glih zdaj dere: "Lujs, kaj boš celi den v kači smrda. Idi rajši gorico poškropit, ke je nedo pršice in drugi državni škodljivci vničli. Pija bi, ded frdamani, delo pa ti ne diši preveč ..."*

*Vidite, tak se mi godi. Gdo pridem domu, me prvo pes naloja, potli pa me še baba nadere. Son sebi se že smilin. Pa bo že boljše.*

*Vas lepo pozdrovlam*

***Lujzek***

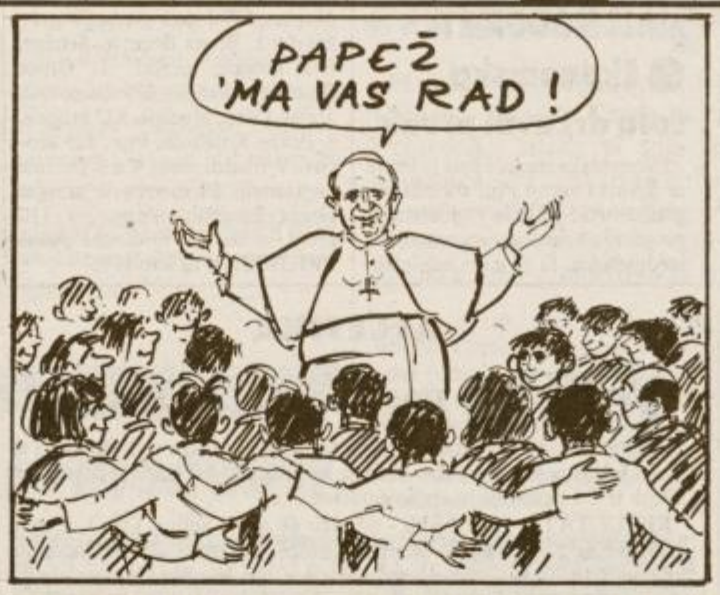

## HOROSKOP ✦ HOROSKOP ✦ HOROSKOP ✦ HOROSKOP

### OVEN
21. 3. - 20. 4.

ONA ● Nasedla si neki govorici in si ustvarila napačno sliko o človeku, ki noče nikomur nič žalega. Še enkrat pretehtaj vse, kar veš, nato pa popravi, kar se še da. Ponovno boš na veliko zapravljala.

ON ● Spoznal boš, da ni ravno nujno, da vedno obvelja tvoja beseda. To te bo resda od začetka rahlo jezilo, vendar boš kaj kmalu ugotovil, da tudi druga varianta ni tako napačna. Mogoče pa je celo ugodnejša, kdo bi vedel.

### BIK
21. 4. - 20. 5.

ONA ● Še vedno sanjaš z odprtimi očmi, čeprav je skrajni čas, da se zbudiš. Imela boš težave z zdravjem, zato pojdi k zdravniku. Ne poslušaj več starih pravljic, tokrat zahtevaj od partnerja, da dokončno pove, kaj misli.

ON ● Prepričan si, da imaš vedno prav, zato partner le težko shaja s teboj. Poskuša te opozoriti na svoje težave in te pridobiti za neko stvar, ki bi bila koristna in prijetna, ti pa ostajaš gluh za njene želje. V prijateljskem krogu boš povedal več, kot pa si si sam želel.

### DVOJČKA
21. 5. - 21. 6.

ONA ● Ker si pretirano skromna si se omejila v svojih zahtevah. Zavedaš se, da nimaš izključne pravice za srečno življenje, da mora ravno tebi sijati neskaljeno sonce sreče. Pogled nazaj bo pokazal, da si ravnala preudarno in trezno.

ON ● Vsekakor želiš biti v prijateljičinem srcu prvi in edini. Povabilo bo zapeljivo, vendar bo izrečeno tako dvoumno, da si ga dolgo ne boš znal razložiti. Tisto, česar ne boš izrekel, ti bo otežilo srce.

### RAK
22. 6. - 22. 7.

ONA ● Če želiš vedeti, kaj si prijatelj resnično misli o tebi, bo najbolje, da ga odkrito vprašaš in počakaš na odgovor. Res je, da je resnica včasih boleča, vendar je to najboljša osnova za dobre medsebojne odnose.

ON ● Z lepo besedo ti bo uspelo rešiti stvari, za katere si mislil, da so že izgubljene. Na koncu so važni rezultati, kar ne pomeni, da cilj opravičuje sredstva, česar si se ti vse preveč pogosto posluževal.

### LEV
23. 7. - 23. 8.

ONA ● Nikoli se ne boš rešila podzavestnega občutka krivde, če boš v nedogled požirala drobne žaljivke. V medsebojene odnose boš morala vložiti malo več energije, če nočeš, da ti bodo vedno hodili po glavi. Gradove, ki jh zidaš v oblakih, bo podrl neki nespreten moški.

ON ● Zaradi splošnega nezaupanja v tvojo sicer posrečeno pogruntavščino boš porabil obilo energije, preden se bodo za podoben korak odločili tudi drugi. Nikar ne obupuj, raje vztrajaj do konca. Pomagal ti bo partner.

### DEVICA
24. 8. - 23. 9.

ONA ● Partner bo storil vse, da bi te spravil v dobro voljo. Kaj neki skriva za bregom? Ne boj se, ni to, česar se najbolj bojiš, vendar vseeno popazi na njegove izlete v neznano. Obstajajo tudi druge nevarnosti.

ON ● Krepko boš poprijel za delo, nakar si boš vzel nekaj dni počitka. Preživel ga boš v dvoje, vendar ne tako, kot pa bi si želel. Obeta se ti tehten pomenek s prijateljem, a ga na žalost zaradi časovne stiske ne boš uspel končati.

### TEHTNICA
24. 9. - 23. 10.

ONA ● Prihaja dokaj kritično obdobje za sklepanje novih kombinacij, zato se raje potuhni in počakaj, da ti bodo zvezde ponovno naklonjene. Res je, da te nekdo že dalj časa opazuje in se pripravlja na odločilni korak, vendar se skušaj temu še izogniti.

ON ● Poslovna uspešnost ti bo kmalu začela presedati in kaj hitro se boš zalotil, kako ti pogled vse pogosteje zahaja k lepi sodelavki. Povabi jo na prijetno večerjo, saj ne moreš ničesar izgubiti, lahko pa zelo veliko pridobiš.

### ŠKORPIJON
24. 10. - 22. 11.

ONA ● Prišlo bo do sprememb, iz katerih boš skušala izvleči najboljše. Znala boš ceniti prijateljstvo, ki ti bo prišlo na pomoč ob pravem času. Neko zadevo boš sicer dobro začela, vendar zaradi nenadejanih težav slabo zaključila. Pazi se, saj je tvoje zdravje trenutno v manjši nevarnosti.

ON ● Ker se ti vse preveč mudi, še zlepa ne boš dosegel vsega, kar si želiš. Odpovej se raje neki ugodnosti in kaj kmalu se bo pokazalo, da ti bo zato uspelo nekaj, kar bo vredno vsaj dvakrat več. Nikar ne bodi tako bojazljiv.

### STRELEC
23. 11. - 21. 12.

ONA ● Ko boš sama ugotovila, da se ti je resnično nasmehnila sreča, boš svojega partnerja še bolj vzljubila. Tako boš imela danes za svoje pojme nor dan, saj boš delala stvari, za katere si nikoli nisi mislila, da jih boš počela tudi ti.

ON ● Prijeten razgovor ti bo razkril mnogo več, kot si pričakoval. Ne smeš reagirati impulzivno, raje vse skupaj dobro premisli. Na ljubezenskem področju te čaka prijetno doživetje, ki bo popestrilo dan.

### KOZOROG
22. 12. - 20. 1.

ONA ● Ko govoriš si vedno glasna in prepričljiva, ko pa je potrebno preiti od besed k dejanjem, pa se tvoje velike besede razblinijo kot milni mehurčki. Tokrat jo boš bolje odnesla, ker te bo družba prisilila, da storiš to, kar govoriš.

ON ● Zbegan si, ker se ne znaš odločiti. Povprašaj za nasvet človeka, ki ima veliko izkušenj, potem pa še sam razmisli in se odloči tako, kot ti narekuje srce. Sorodnik se te bo sicer spomnil, vendar to ne bo dovolj. Sreča v dvoje bo iz dneva v dan večja.

### VODNAR
21. 1. - 19. 2.

ONA ● Končno se boš odločila za dolgo in naporno pot, vendar ti ne bo žal, saj ti bo vse, kar boš doživela, samo v korist. Tudi na nekatere sedanje probleme boš po tem gledala iz druge perspektive.

ON ● Naj ti ne bo žal, da si pogosto osamljen, saj je to odlična priprava za novo, popolnejšo ljubezen. Toda vseeno se ti ni potrebno zapirati vase, kajti za srečo se bo potrebno potruditi. Predvsem pa bo potrebno oditi v družbo in spoznavati nove ljudi.

### RIBI
20. 2. - 20. 3.

ONA ● Spoznala se boš z nekom, ki bi ti lahko v poslovnem življenju še veliko pomagal. Ne dovoli, da bi sestanek kar tako minil, raje se potrudi, da boš pustila kar najboljši vtis. S tem lahko dosti pridobiš.

ON ● Malo razvade ti vsekakor ne bo škodovalo, toda vseeno popazi, da te ne bi zaneslo na stara pota. Nekdo ti skuša sporočiti važno novico, ti pa se stalno izmikaš srečanju z njim. Če se bo to nadaljevalo, boš prepozno zvedel za stvar, ki ti veliko pomeni.

# Info - glasbene novice !

### Info - kviz

Ali veste, kdo je pevec na sliki? Izrežite glasovnico, vpišite odgovor, in če vam bo sreča naklonjena, vam bodo v prodajalni Tehnika Emone Merkurja Ptuj podarili zgoščenko.

Da je bila pred štirinajstimi dnevi na fotografiji Mariah Carey, je ugotovila tudi **Zdenka Hohnec, Kajuhova 11, Kidričevo.**

Čestitamo!

Odgovore na današnje vprašanje pošljite (ali prinesite) na: Uredništvo Tednika, p.p. 95, 2250 Ptuj. Rok: četrtek, 30. maja.

**Reševalec:** _____

**Naslov:** _____

**Ime pevca:** _____

**Osnovno sporočilo pesmi je mogoče ugotoviti iz besedila in dobri tekstopisci opisujejo življenje. Če dobro besedilo dopolnjuje še dobra glasbena podlaga, je narejena dobra pesem, ki jo ljudje z veseljem poslušamo.**

☆☆☆

Kvartet EAST 17 sestavljajo Tony Mortimer, John Henry, Brion Harvey in Tery Coldwell. Fantje so tretji studijski album naslovili z Up all Night in kot tretja pesem z njega prihaja SOMEONE TO LOVE (✶✶✶✶), ki je lahko poslušljiva pop pesem. Koncert kvarteta EAST 17 bo 28. maja v ljubljanski dvorani Tivoli, kjer boste lahko v živo slišali kar osemnajst uspešnic te zelo popularne mlade skupine.

☆☆☆

Člani ameriške pop skupine BACKSTREET BOYS so Howie D., Kev, A.J., Nick in B. Rok, kar so seveda njihova umetniška imena. Skladbi We've got it goin'-on in I'll never Break your Heart sta osvojili srca mnogih najstnic, to pa bo skupini BACKSTREET BOYS najverjetneje uspelo tudi z novo pop skladbo GET DOWN (YOU'RE THE ONE). (✶✶✶)

☆☆☆

Nova britanska pop skupina KAVANA po glasbenem slogu zelo spominja na Take That. KAVANA izvaja kvalitetno pop glasbo in prva single pesem je CRAZY CHANCE (✶✶✶), ki jo je napisal Howard Donald.

☆☆☆

Duo EVERYTHING BUT THE GIRL sta studijski glasbenik Ben Watts in pevka z odličnim glasom Tracey Thorn. Duo je izdal novi album Walking Wounded in samo v ZDA je izšel komad WRONG (✶✶✶✶), ki po ritmu zelo spominja na največji hit skupine z naslovom Missing!.

☆☆☆

V juniju bo v Veliki Britaniji evropsko prvenstvo v nogometu. Pred štirinajstimi dnevi pa sta se na Otoku pomerila Manchester United in Liverpool v finalu pokala FA. Kakšno zvezo pa ima to z glasbo? Pri vrhu angleške lestvice sta pesmi, ki so ju zapeli nogometaši. Nogometaši MANCHESTER UNITED FOOTBALL SQUARD-a prepevajo komad MOVE MOVE MOVE, medtem ko nogometaši LIVERPOLL FC-ja prepevajo komad PASS & MOVE!

☆☆☆

Plesno glasbo sem v prejšnjih tednih nekoliko zanemaril, zato sem s kupa novi komad izbral nekaj boljših: World of Freedom - MAGIC AFFAIR, Summer is Crazy - ALEXIA, Nothing I won't do - JX, Love is the Drugs (Dance Remix 96) - ROXY MUSIC, Ooh Boy - REAL McCOY, Terminator - WESTBAM, Just Jump - DAISY DELE, Lion Eddle - ME & MY, It's gonna be Alright - TECHNOCAT, Spring - RNB.

☆☆☆

Pevke JOAN JETT s skupino BLACKHEARTS se gotovo mnogi spomnite še iz rock klasike I Love Rock n'Roll. Dober rock ponujajo JOAN JETT & BLACKHEARTS v novi pesmi LOVE IS ALL AROUND. (✶✶✶✶)

☆☆☆

Britanska neodvisna rock skupina GARBAGE je zaslovela s skladbama Queer in Stupid Girl. GARBAGE pa so ponovno odigrali, odpeli in posneli svojo prvo skladbo z naslovom ONLY HAPPY WHEN IT RAINS (✶✶✶✶).

☆☆☆

Virtuoz na kitari MARK KNOPFLER je novi album Golden Heart posnel v Nashvillu, prestolnici country glasbe. Na albumu sodelujejo nekatere country zvezde, vendar je MARK sedaj pripravil dobro rock n'roll pesem CANNONBALLS (✶✶✶), ki zelo spominja na glasbo njegove skupine Dire Straits.

**David Breznik**

Lestvico **POPULARNIH 10** lahko poslušate vsak petek v večernem sporedu radia Ptuj.

## POPULARNIH 10

1. **Fast Love** - GEORGE MICHAEL
2. **They don't Care about us** - MICHAEL JACKSON
3. **Drill Instructor** - CAPITAN JACK
4. **Ironic** - ALANIS MORISETTE
5. **Always be my Baby** - MARIAH CAREY
6. **Cecilia** - SUGGS
7. **Coco Jamboo** - MR. PRESIDENT
8. **How Deep is your Love** - TAKE THAT
9. **The 13th** - THE CURE
10. **Don't Walk away** - CAUGHT IN THE ACT

prodajalna TEHNIKA
EMONA MERKUR d.o.o.
PTUJ

# Mladi dopisniki

## ŠPORTNI DAN MALO DRUGAČE

V petek smo imeli športni dan. Učenci tretjega a razreda smo se odpravili na farmo koz v Pacinje k Simonini mamici. S sabo smo vzeli žoge, elastiko in kompas. Pred odhodom smo bili zelo nestrpni. Med potjo smo se pogovarjali in opazovali naravo. Na neki njivi smo videli, kako so gnojili in orali. Med potjo smo se tudi orientirali s kompasom, da bi se znašli tudi v drugem kraju. Ko smo dospeli, so me noge zelo bolele! Gospa Zdenka Arnuš nas je toplo sprejela in nas popeljala v hlev, kjer so bile koze. Bil sem zelo navdušen nad toliko kozami. Gospa nam je povedala, da jih imajo šestdeset. Posebej všeč mi je bil štirinajst dni star kozliček. Vsi otroci bi ga radi prijeli v roke in ga stisnili k sebi. Potem smo šli še v drugi hlev, kjer so bili poleg koz še zajčki. Gospa nam je pokazala kozla, ki je bil na sejmu v Radgoni. Imel je veliko brado in skrivljene roge. Potem smo gospo še marsikaj vprašali. Nato nas je popeljala v zbiralnico kozjega mleka. Povedala nam je, kako zbiralnik deluje. Dodala je, da pridejo po mleko vsak drugi dan in ga odpeljejo v mlekarno. Nekateri učenci smo še kaj povprašali.

Nato nas je gospa povabila na sok. Vendar ko smo stopili v vežo, so se nam začele cediti sline. Na pogrnjeni mizi so bile klobase iz kozjega mesa, kumare, paprika, zaseka in razni sokovi. Preden smo posedli k mizi, smo si umili roke. Nato pa smo se zbrali ob mizi in začeli jesti.

Ko smo se najdeli, nam je gospa v košari prinesla piškote in druge sladkarije. Posebno presenečenje so bili sveži krofi. Po napolnitvi želodcev smo dečki odšli igrat nogomet, deklice pa so skakale gumitvist, igrale badminton in si podajale žogo. Dečki smo se pri igranju nogometa zelo prepirali.

Čez nekaj časa nas je učiteljica poklicala. Pospravili smo žoge, loparje in elastiko. Gospe Zdenki Arnuš smo se zahvalili na lep dan, se zbrali v kolono in jo mahnili proti Dornavi.

*Dejan Kokol, 3. a,*
*OŠ Dornava*

## ČEŠNJA

Češnja je zelo lepo sadno drevo. Cveti in odcveti spomladi. Ima lepe cvetove. Sadeži so zelo slastni. Motijo me samo koščice. Mame in babice kuhajo tudi češnjev kompot. Imam ga zelo rad, toda spet te koščice. Češnje velikokrat zamenjam za višnje, vendar imajo drobnejši, trpkejši sad, posebno primeren za mezgo. Na trgu dobiš vse mogoče vrste češenj: zgodnje in pozne kalanke in s sprijeto koščico, sladke in kisle, bele in rdeče, hrastovke in mečavke ... Jemo jih surove in kuhane v kompotu. Češnja je zame zelo dober sadež.

*Renato Majer, 4. r.,*
*OŠ Lenart*

## MOJE NAKUPOVANJE

Bila sem že velika in tudi dovolj stara. Mamica mi je prvič pustila, da grem sama v trgovino. V trgovini je bilo ogromno različnih reči. Videla sem veliko kupcev, tudi jaz sem bila kupec. Hodila sem med policami in si ogledovala razstavljeno blago. Vzela sem si košarico in začela nakupovati. Kupila sem si čokolado, bombone, kekse, žemljico, mleko, sir, lizalko in sladoled. Stopila sem k blagajni in prodajalka je začela seštevati. Ko mi je dala račun, sem iskala denar. Iskala sem ga v žepih, v bundi, vsepovsod, ampak nikjer ga nisem našla. Prosila sem prodajalko, naj počaka, da grem po denar. Stekla sem domov in vzela denar. Še vedno sem ga imela premalo. Spet sem pohitela domov in prosila mamico, ali mi da še več denarja. Mamica mi ga je dala in odšla sem nazaj v trgovino. Vedela sem, da bo doma hudo. Mamica mi je dovolila, da si kupim eno čokolado, jaz pa bi imela kar pol trgovine, zato mi je tudi zmanjkalo denarja. Kljub vsemu ni bilo tako hudo. Povedali so mi, da si človek pač ne more kupiti vsega, kar vidi. Nihče ni tako bogat.

*Evelin Čuček, 2. a,*
*OŠ Breg*

## HARMONIJA POLETNE ROMANCE - MAVRICA

Sita sem nemira, hrupa in podati se hočem v svobodo, najti hočem kotiček miru in se predati gozdnemu šarmu.

Topel poletni dan je in jaz se odpravim daleč stran, in ko se sprehajam po gozdu, zatavam do velike jase. Toliko je lepega tukaj, toliko svežih in prerojenih cvetic in dišav, toliko čudovitih gričev, poraščenih s travo, se razprostira zraven jas. Na jasi nabiram rdeče, sočne jagode in mesnate borovnice.

Kot strela z jasnega se vsuje dež. Zatečem se pod bližnje drevo, napol premočena. Počutim se kot svobodno seme, ki bo zdaj zdaj vzklilo. Da, prav to potrebujem. Po dežju posije zlato sonce in preplavijo me novi občutki, toliko novih misli, ko zatavam med slastne gozdne sadeže. Gledam naravo in se ne morem načuditi vsem tem lepotam, ki so podarjene prav nam. Splača se živeti, zdaj to vidim. Zgodi se čudež. Pokaže se velika mavrica, ki se vleče po zelenih gričih. Zastane mi dih in preplavi me nov val sreče. Ta nebeški sijaj, ta čudoviti barvni trak, ki se vleče v neskončnost. Da se je narava tako poigrala, da je ustvarila toliko lepega in nenavadnega; lepo je, da na svetu ni samo groznih neurij, potresov, viharjev. Narava je že vedela, kako je prav. Ko opazujem vsa razcvetajoča se drevesa češenj in to barvno neprecenljivo vrednost, se počutim kot ptica v raju, ki svobodno leti, kamor ji srce poželi. V tem trenutku bi dala vse, da bi postala ptica, da bi ujela mavrico. Hočem jo ujeti, a kaj, ko to ni mogoče. Nedotakljiva je in prav je tako, da so nekatere stvari nedotakljive, kajti vsaka taka stvar nima svojih meja in se vleče v nedogled in na to človek gleda drugače kot na druge lepe stvari, ki so resnično lepe, a nimajo takšne vrednosti. Lahko se jih dotakneš, spoznaš, mavrico lahko samo gledaš. Gledaš lahko njeno naklonjenost, ki ti izdaja tisoč in eno skrivnost. Ob tem spoznavam, da svet vseeno ni samo črnobel galeb, ki se vrti okrog svojega doma, da je v njem razvidno tudi zaporedje barvnih odtenkov in novih spoznanj. Tudi slikarji s čopiči in paleto barv na platno slikajo, kot poeti pišejo skrivnost narave. Narava je večno z njimi, pa čeprav je to samo mavrica.

Koliko je lepih stvari, pa ne veš zanje.

Koliko je lepih trenutkov, pa so samo sanje.

Koliko dni, pa bežijo kdo ve kam.

Koliko ljudi, pa si vendar sam, sam z mavrico, s svojo pravljico in prav je, da si kdaj sam, da vidiš tisto, česar drugi ne vidi, občutiš rojevanje in prebujanje novih občutkov. Nov, samo tvoj svet sanj!

*Natalija Anadrejek, 8. a,*
*OŠ Kidričevo*

## ZAPLETENE ZANKE

### SLIKOVNA KRIŽANKA

| | | | | | | |
|---|---|---|---|---|---|---|
| | | | SESTAVIL EDI KLASINC | NORDIJSKI BOG | SANKE | OZEK KOS BLAGA |
| | | | KONICA | | | |
| | | | POKLON | | | |
| | | | PRILETNA ŽENICA | | | |
| RADIO TEDNIK PTUJ | PASJA KOŽA / MADŽARSKA STEPA | ▼ | | | | |
| OSEBA V VLAKU | | | | | | |
| ZDA (ORIG.) | | | | STARA ENOTA ZA POGREŠEK | LOČILNI VEZNIK | NAŠ ALPINIST (ROBI) |
| BIVŠI LJUBLJ. ŽUPAN (JOŽE) | | | | | | |
| NAPRAVA ZA TRKANJE | | | | | | |
| RUDA ZA AVALE | | | | | | |

### RISBI SE RAZLIKUJETA V 8 PODROBNOSTIH

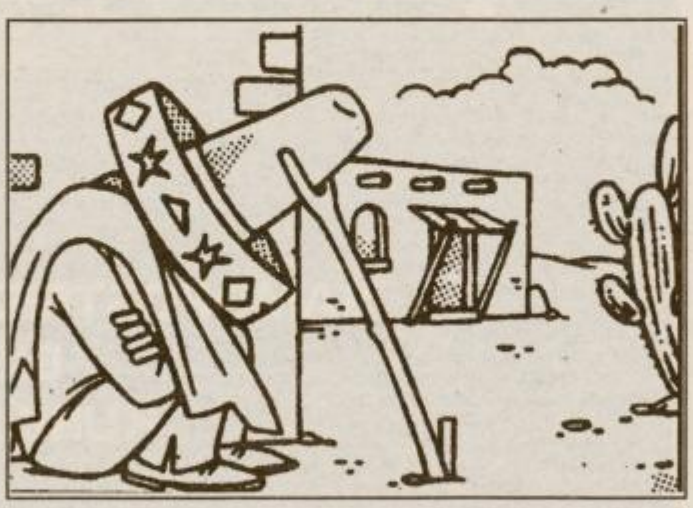

### POSETNICA

**AJDA HRAM**

**Katero slovensko pevko obožuje Ajda?**

### POZNATE SKUPINO?

**Katera britanska skupina je izdala albume: "Faith", "Pornography", "The Top" in "The Head on the Door"?**

### POČNITE POLJA OZNAČENA S PIKO

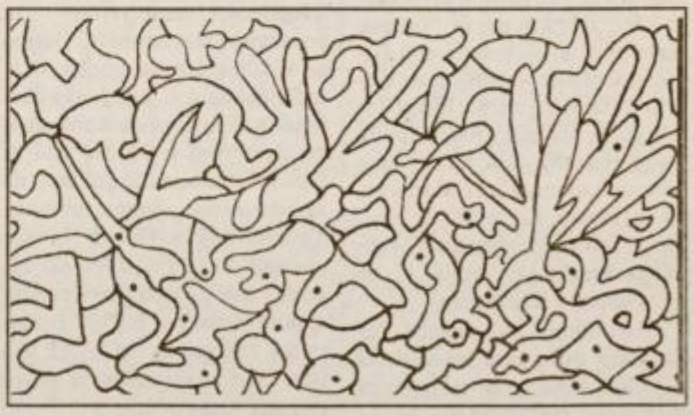

**REŠITVE: SLIKOVNA KRIŽANKA: ost, dar, psina, potnik, USA, Strgar, trkalo, avalit. - POSETNICA: Majda Arh. - POZNATE SKUPINO: The Cure.**

Trgoavto Koper
Avtoval
Vam nudi v toplejših dneh
- skuterje PIAGGIO ZIP dvosed, 50 cmm 289.500,-
- skuterje PIAGGIO TYPHOON dvosed, 50 ccm 339.000,-
- skuterje PIAGGIO SFERA dvosed, 50 ccm 357.600,-
PO IZJEMNO UGODNIH CENAH MOTORNA KOLESA TOMOS, KOLESA ROG, SAMOKOLNICE LIV, BETONSKE MEŠALCE LIV TER OPREMO ZA VAŠ AVTOMOBIL IN REZERVNE DELE!
Možnost plačila na 3 čeke ali kredit od dveh do štirih let brez pologa!
Priporoča se Avtoval Maistrova 1, Ptuj, tel. 776-333

**KASAŠTVO** / KAKŠNA BO LETOŠNJA SEZONA

# Presenečenja so se že začela!

**Kot smo v Tedniku na kratko že poročali, sta bili prvi dve letošnji kasaški preizkušnji, ki sta napovedali nepredvidljivi iztek dolge sezone, v zibelki slovenskega kasaškega športa - v Ljutomeru. Obe prireditvi sta bili dobro pripravljeni, steza primerno urejena, vreme v drugo slabše, obakrat pa lepo število gledalcev, ki so napolnili tribuno ljutomerskega hipodroma.**

*Marko Slavič ml. je pričel letošnjo tekmovalno sezono zmagovalno, v drugo pa razočaral*

Nasploh je ena od značilnosti ljutomerskih prireditev velik obisk, ki je včasih enak le še v Šentjerneju, Komendi ali v Lenartu. Ljutomer je pač Ljutomer, to vedo zlasti tekmovalci, ki si še najbolj zapomnijo zmago. Zmagati v trdnjavi kasaškega športa ni ravno od muh, toda verjeli ali ne, letos je bilo kar nekaj tovrstnih uspehov voznikov iz drugih konjeniških klubov.

Domačini so blesteli zlasti na otvoritveni dirki, ko je suvereno obvladoval položaj najboljši voznik lanske sezone (in tudi sicer mojster sulkija) Marko Slavič ml., ki je napovedal boj za najvišjo lovoriko tudi letos. Na stezo je pripeljal celo novega kasača. To je bil DORIS MS, ki je v prvi dirki gladko zmagal, v drugo pa razočaral številne lovce na stave. Zablestela je tudi Slavičeva zvezda Armena, triletnica, ki naj bi Slaviču prinesla veliko novih zmag. Brez zmage pa ostaja po dveh preizkušnjah Iveline Lobell, s katero Marko Sploh še nima zmage. Zato pa je v prvo šlo dobro Albatrosu, ki je lani kot za šalo pobiral prva mesta. Na začetku pa so pokazali zobe vozniki z Brda (Jason B - Lojze Gorjanc, Ajd B - Ivan Kosec) in iz Šentjerneja (Bukefalos - Vojislav Maletič). Svoja kopita pa je pokazala tudi hitra Lenta Franca Lovrenčiča iz Maribora, ki jo mnogi že uvrščajo med skrite favorite letošnjega slovenskega kasaškega derbija, ki bo 11. avgusta v Ljutomeru.

Presenečenja so največji čar kasaških dirk, zato vsi tisti, ki nekoliko pobližje spremljamo ta dogajanja, radi poudarjamo, da zanesljivih favoritov ni. Lahko se namreč zgodi marsikaj, tudi vreme vpliva na rezultat, da o razmerah na progi in trenutnem razpoloženju ne govorimo. To pa seveda ne pomeni, da kakovost konjev ni poznana. Kljub temu pa presenečenja ostajajo.

In tako smo doživeli na drugi kasaški prireditvi v Ljutomeru precejšnje razočaranje Marka Slaviča, hkrati pa veliko zmagoslavje Slavka Jureša in Jožeta Sagaja. Oba sta poznana kot dobra rejca in tekmovalca, oba imata kasače, ki so sposobni posegati v sam vrh. Kljub temu pa je bila zanesljiva zmaga muhaste in nervozne Sagajeve kobile Anihile presenečenje za vse. Ni pa bilo presenečenje zaslužena in prepričljiva zmaga Durasa na vajetih Jožeta Sagaja pred velikim favoritom Albatrosom. Ta kasača bosta letos še merila moči, Albatros je kasač izjemnih sposobnosti in glede na leta je v primerjavi z Durasom v prednosti. Toda počakajmo še malo, da se pravi kasaški boji razdivjajo. V nedeljo bo nova priložnost v Mariboru.

Ob koncu tega uvodnega pregleda sezone pa še besedica, dve o zvezdah kasaške scene - o uvoženih konjih, ki že nekaj let dvigujejo temperaturo in povečujejo stavne vsote. Očitno se nadaljuje lanska zgodba, v kateri Benjamin C Lee Janka Makoterja ni imel prave konkurence. Zmagoval je kot za šalo in tudi v Ljutomeru je pokazal, da za zdaj nima pravega tekmeca. Ta zvezdnik s Floride bi rad postavil absolutni slovenski rekord - zdaj ga drži Slavičev Dynamite Lobell - 1:15,0. Benjamin C Lee ima že čas 1:15,3. Veliko torej ne manjka, le prave razmere morajo biti.

Skratka letošnja kasaška sezona obeta veliko prijetnih in športno doživetih nedeljskih popoldnevov.

**Marjan Toš**

**PADALSTVO**

# Čuš tretji na evropski pokalni tekmi

**Ptujska padalska ekipa se je od petka do nedelje udeležila prve tekme evropskega pokalnega tekmovanja v avstrijskem Pibersteinu. Izjemno je presenetil mlad padalec Aleksander Čuš, ki je med 125 tekmovalci iz vse Evrope zasedel odlično tretje mesto. S samo enim centimetrom odstopanja od ničle v treh skokih je tako več kot uspešno nasledil svojega očeta Stanka Čuša in strica Zlatka Čuša, ki sta prav tako še aktivna padalca v ptujskem Aeroklubu.**

Tekmovanje za evropski pokal je sestavljeno iz treh enakovrednih tekem. V vsaki proglasijo zmagovalce in zmagovalne ekipe, ob koncu pa še generalne zmagovalce vseh treh tekem. Prva letošnja tekma v Pibersteinu je bila za ptujske tekmovalce nasploh uspešna. V izjemno vetrovnem vremenu, ki je omogočilo od sedmih predvidenih le tri serije skokov, sta se poleg Aleksandra Čuša dobro uvrstila v mladinski konkurenci še **Matej Kostanjevec**, 4. mesto, in **Gorazd Vindiš**, 11. mesto. Ekipa, v kateri sta skakala še **Igor Glažar in Mirko Vindiš**, je dosegla med 25 ekipami 13. mesto. Vodja ekipe je bil **Stanko Čuš, Zlatko Čuš** pa ima licenco mednarodnega sodnika in je na tej tekmi za evropski pokal sodil.

Zanimivo bo spremljati naslednji tekmi za evropski pokal - prva bo že čez mesec dni v italijanskem Bolzanu, druga pa avgusta v Bellunu v Italiji. Če se bodo ptujski padalci držali tako dobro kot v Avstriji, bodo razveselili z vidno uvrstitvijo. Upoštevati je potrebno še, da so letos skakali tudi pozimi, venar zaradi obilice snega ne toliko kot lani v tem času. Tako imajo ptujski tekmovalci ob pričetku tekmovalne sezone med 35 in 50 skoki. Do naslednjih tekem bodo lahko formo še bistveno izboljšali.

**Milena Zupanič**

# sreda, 29. maj

## TV SLOVENIJA 1

**10.10 Deklica Delfina in lisica Zvitorepka.**
**10.25 Hov!, an. nanizanka.**
**10.50 Roka rocka.**
**11.40 National geographic, dokum. serija.**
**12.30 AFS France Marolt.**
**13.00 Poročila.**
**13.05 Kolo sreče, pon.**
**13.35 Zgodbe iz školjke.**
**15.15 Dlan v dlani.**
**15.30 Gore in ljudje.**
**16.20 Ljudje in zemlja, pon.**
**17.00 Dnevnik.**
**17.10 Pod klobukom.**
**18.00 Fallerjevi, nanizanka.**
**18.30 Kolo sreče.**
**19.10 Risanka.**
**19.30 Dnevnik 2.**
**20.05 Film tedna: Moja draga Konkubina, japonski film.**
**23.00 Dnevnik.**
**23.30 Severna obzorja, nanizanka.**
**0.20 Srečni ljudje, finska nadaljevanka.**
**1.10 Poročila.**

### TV SLOVENIJA 2

11.05 Prisluhnimo tišini. 11.35 V žarišču. 12.05 Opus. 12.55 Policajev morilec, švedski film. 14.35 Gospod Bean, nanizanka. 15.00 Severna obzorja, nanizanka. 15.45 Pesek časa, nadaljevanka. 16.40 Iz deževnega tropskega gozda. 17.10 V vrtincu. 18.00 Po Sloveniji. 18.55 EP v rokometu: Nemčija - Slovenija, prenos. 20.30 V žarišču. 20.55 Košarka NBA, posnetek. 22.30 Exodoks, kronika. 22.40 Koncert simfonikov RTV. 23.40 Kolesarska dirka Giro D'Italija, posnetek. 0.05 Teniški turnir Roland Garos, povzetek.

### TV HRVAŠKA 1

7.25 Poročila. 7.30 Santa Barbara. 8.15 Dobro jutro. 10.00 Poročila. 10.05 Izobraževalni program. 11.30 Otroški program. 12.00 Dnevnik. 12.20 Ljubezen, serija. 12.45 **Izgrati mafijo, ameriški film**. 14.35 Otroški program. 15.05 Poročila. 15.10 Izobraževalni program. 16.15 Otroški program, pon. 16.45 Hrvaška danes. 17.45 Šaljivi hišni video, humor. serija. 18.15 Kolo sreče. 18.50 Virus. 19.30 Dnevnik. 20.10 Poslovni klub. 20.45 Ekran brez okvirja. 21.45 Glasbena oddaja. 22.15 Dnevnik. 22.35 Slika na sliko. 23.05 Z namenom in razlogom. 23.55 Poročila.

### TV HRVAŠKA 2

15.30 Preteklost v sedanjosti, pon. 16.00 Čajarna na mesečini, pon. film. 18.00 Arktika - Antarktika, dokum. serija. 18.30 Izobraževalna oddaja. 19.00 Hugo, TV-igrica. 19.25 Risanka. 19.30 Dnevnik. 20.10 Walker, teksaški ranger, serija. 20.55 EP v rokometu: Hrvaška - Rusija. 22.25 Poljski film.

### TV AVSTRIJA 1

6.00 Roseanne. 6.25 Confetti tivi: Mini Čas v sliki, Hero Turtles, Artefix, Perrine, Am dam des, Ugankarski grad, Mila superstar, Confetti paletti, Animaniacs, Salve smeha, Alf, Kdo je tukaj šef?, A-team. 10.10 Brez kriminalke moja Mirni ne gre v posteljo, komedija, 1962. 11.25 Smrt ji lepo pristoji, pon. film. 13.00 Confetti tivi: Salva smeha, Mila superstar, Confetti paletti, Perrine, Am dam des, Ugankarski grad, Hero Turtles, Artefix, Animaniacs. 15.30 Mini Čas v sliki. 15.40 Babylon 5. 16.25 A-team. 17.10 Katts & pes. 17.35 Kdo je tukaj šef?. 18.05 Polna hiša. 18.30 Alf. 19.00 Šport. 21.00 Belomodre zgodbe. 21.50 Kraj zločina: Surovina sreče. 23.20 Čas v sliki. 23.55 Amulet smrti, kriminalka, 1974 (Vera Čehova). 1.10 Čas v sliki. 1.40 Schiejok dnevno.

### TV AVSTRIJA 2

7.00 Vremenska panorama. 9.00 Čas v sliki. 9.05 Schiejok dnevno.. 10.05 Vreme. 10.15 Umor je njen konjiček. 11.05 Lokalne novice. 12.00 Čas v sliki. 12.10 Universum. 13.00 Čas v sliki. 13.10 Na prizorišču. 13.40 Umor je njen konjiček. 14.25 Santa Barbara. 15.10 Bogat in lep. 16.00 Schiejok dnevno. 17.00 Čas v sliki. 17.05 Dobrodošli v Avstriji. 19.00 Lokalne novice. 19.30 Čas v sliki. 19.53 Vreme. 20.00 Pogledi s strani. 20.15 Patricijina skrivnost, triler, 1994 (Petra Kleinert). 21.50 Pogledi s strani. 22.00 Čas v sliki. 22.30 romeo in Julija v Izraelu, TV film. 23.20 Med življenjem in smrtjo, film o ljudeh, ki so preživeli klinično smrt. 0.05 Romantika ima prednost, komedija. 1990 (Linda Evans). 1.35 Pogledi s strani.

### SAT 1

5.30 Nemčija danes zjutraj. 9.00 L. A. Law. 10.00 Igra besed. 10.30 Poker. 11.00 Kerner. 12.00 Vera opoldne. 13.00 Fantazijski otok. 14.00 Hartova. 15.00 Star Trek: naslednja generacija. 16.00 Baywatch. 17.00 XXO - Fritz & Co. 17.30 Regionalne reportaže. 18.00 Pojdi na vse. 18.30 Poročila - Ulrich Meyer. 19.00 Kolo sreče. 20.00 Kornisar König. 21.00 Trojica, krim. serija. 22.00 Šerif, krim. serija, 1995 (Jeff Fahey). 23.00 Harald Schmidt Show. 0.00 Skrivnostni Charly, akcijski, 1985 (Forrest Tucker, John Ireland).

### RTL

7.00 Točno sedem. 7.30 Poročila. 8.05 Springfieldova zgodba. 9.05 Santa barbara (1772). 10.00 Bogat in lep. 10.30 Nikoli ne pozabim Soledad. 11.00 cena je vroča. 11.30 Družinski dvoboj. 12.00 Točno opoldne. 12.30 Zlata palača. 13.00 Umor je njen hobi. 14.00 Bärbel Schäfer. 15.00 Ilona Christen. 16.00 Hans Meiser. 17.00 Jeopardy. 17.30 Med nami. 18.00 Dober večer. 18.30 Exclusiv, magazin (Frauke Ludowig). 18.45 Poročila. 19.10 Explosiv, magazin 88arbara Eligmann). 19.40 Dobri časi, slabi časi. 20.15 Smrt po koncu pouka, drama, 1995 (Gail O'Grady, Keith Carradine). 22.10 Stern TV. 0.00 Polnočni žurnal. 0.30 Cheers.

### RTL 2

5.45 Jutranji program. 9.30 Flipper. 10.00 Nasmeh, prosim. 10.30 Kako dobro, da imamo Marijo. 11.30 Zorro. 12.00 Otroški program. 16.25 Najlepša leta. 16.55 Letnik '96. 17.50 Poročila. 18.05 Flipper. 18.35 Kako dobro, da imamo Marijo. 19.45 Nasmeh, prosim. 20.15 Mož brez obraza, drama, 1993 (Mel Gibson). 22.30 Stephen King: nočna izmena, grozljivka, 1990 (Brad Dourif). 0.10 Ekskluzivno, pon. 0.55 Mož brez obraza, pon.

### PRO 7

6.15 Naša mala farma, pon. 7.00 Otroški program. 8.15 Vsi pod eno streho. 8.45 Kdo je tu šef. 9.15 Bill Cosby Show, pon. 9.45 Jason in Argonavti, pon. 11.45 Agentka s srcem. 12.35 Hotel. 13.30 Opoldanski magazin (Susann Atwell). 14.00 Arabella Kiesbauer. 15.00 Naša mala farma. 16.00 Otroški program. 17.25 Vsi pod eno streho. 17.55 Kdo je tu šef. 18.30 Bill Cosby Show. 19.00 Aktualno. 19.30 Poročila. 20.00 Mississippi Burning, drama, 1988 (Gene Hackman, Willem Dafoe). 22.20 Greh ljubezni. 23.10 Defender, akcijski, 1993 (Steven Railsback, Stuart Whitman). 0.50 Poročila. 1.00 Poslednja ježa v Santa Cruz, pon.

### DSF

5.00 Jutranji program. 7.15 Zvezde športa. 8.00 Superfan. 9.00 Španski nogomet. 10.00 Pogovor o športu. 11.00 Golf. 11.30 Magični športi. 13.00 Zvezde športa. 13.45 Superfan. 14.30 Nogomet. 15.30 Magični športi. 16.30 Giro d'Italia. 17.15 Rokomet: Jugoslavija-Madžarska. 18.30 Rokomet: Danska-Romunija. 18.45 Rokomet: Nemčija-Slovenija. 21.00 Rokomet: Hrvaška-Rusija. 22.30 Športna poročila. 22.45 Boks. 23.15 Wrestling. 0.15 Olympica.

### EUROSPORT

8.30 Motorsport. 9.30 Nogomet. 10.30 Eurofun. 11.00 Tenis - Odprto prvenstvo Pariza. 19.00 atletika (miting v Bratislavi). 21.30 Formula 1, magazin. 22.00 Tenis - Pariz. 23.00 Nogomet: Nizozemska-Rusija. 1.00 Biljard.

### POPtv

10.00 Santa Barbara, pon. 11.00 Magnum, pon. 12.00 Pop kviz, pon. 12.30 M.A.S.H., pon. 13.00 Kuhajmo skupaj, pon. 13.30 Z mislijo na petek, pon. 14.30 Chicago Hope, pon. 15.30 ITC magazin. 16.00 Pop 30. 16.30 Santa Barbara, nadaljevanka. 17.30 Neverjetni vohuni, nanizanka. 18.30 Krila, nanizanka. 19.00 Pop kviz. 19.30 24 ur. 20.00 **Podmornica, film**. 22.30 M.A.S.H, nanizanka. 23.00 Obraz tedna. 23.30 Magnum, nanizanka. 0.30 24 ur, pon. 1.00 Pop 30, pon.

### KANAL A

**8.00** Tv prodaja. **8.30** Družina Adams, ponovitev 2. dela. **9.00** Video strani. **10.00** Tv prodaja. **10.20** Predstavitev izdelkov. **10.45** Video strani. **13.00** Tv prodaja. **13.20** Video strani. **14.55** Spot tedna. **15.00** Tv prodaja. **15.20** Jeleni z zahoda, ponovitev 10. dela. **16.10** Živeti danes, ponovitev. **16.40** Sirene, ponovitev 2. dela. **17.30** Družina Adams, 3. del risane serije. **18.00** Duša in telo, 2. del nadaljevanke. **19.00** CNN poroča. **19.30** Oddaja o stilu. **20.00** Hondo, 3. del nanizanke. **21.00** Šepetanja, ameriški film. **22.40** Dance session, oddaja o plesu. **23.10** Duša in telo, ponovitev 2. dela. **0.00** Tv prodaja. **0.25** Spot tedna. **0.30** CNN poroča.

# 23. - 29. maj, radio Ptuj

**( 98,2 in 104,3 MHz - ultrakratki val, 1485 KHz - srednji val )**

## ČETRTEK, 23. maja:

8.00 Uvod. **8.15** Horoskop, Na današnji dan. **8.30** Novice (še ob 9.30, 10.30, 11.30, 13.30, 14.30, 15.30, 19.40 in 22.00). **8.40** Varnostne razmere na območju UNZ Maribor. **8.45** Cene na tržnici. **8.50.** Razmere na cestah in mejnih prehodih. **9.00** Obvestila (še 11.00, 13.00, 15.00, 17.00, 18.00 in 19.45). Danes v Večeru. **10.15** Mali oglasi (še ob 10.45, 18.15 in 18.45). **11.45** Varnost (ponovitev ob 14.45). **12.00** Poročila radia BBC, Sredi dneva. **17.30** VČERAJ-DANES-JUTRI. **18.00** Rajžamo iz kraja v kraj. **20.00 ORFEJČEK** (Danica Godec, Ljubo Huzjan in Jože Ekart). **22.00** Glasba za lahko noč.

## PETEK, 24. maja:

**8.00** Uvod. **8.15** Horoskop, Na današnji dan. **8.30** Novice (še ob 9.30, 10.30, 11.30, 13.30, 14.30, 15.30 in 19.40). **8.40** Varnostne razmere na območju UNZ Maribor. **8.45** Cene na tržnici. **8.50** Razmere na cestah in mejnih prehodih. **9.00** Obvestila (še 11.00, 13.00, 15.00, 17.00, 18.00 in 19.45). Danes v Večeru. **10.15** Mali oglasi (še ob 10.45, 17.15 in 17.45). **11.45** Varnost (ponovitev ob 14.45). **12.00** Poročila radia BBC, Sredi dneva. **16.15** V vrtu (inženir Miran Glušič). **17.30** VČERAJ-DANES-JUTRI. **18.15 Napotki za duševno zdravje (mag. Bojan Šinko). 18.30 EVROPA V ENEM TEDNU (BBC). 20.00 do 24.00 PETKOV VEČERNI PROGRAM RADIA PTUJ: Vroča linija (Darja Lukman - Žunec) in ŠUBIDUA (Petja Janžeković in Renato Vindiš).**

## SOBOTA, 25. maja:

**8.00** Uvod. **8.15** Horoskop, Na današnji dan. **8.30** NOVICE (še ob 10.30, 11.30, 13.30, 14.30, 15.30, 19.40 in 22.00). **8.45** Cene na tržnici. **8.50** Razmere na cestah in mejnih prehodih. **9.00** Obvestila (še 11.00, 13.00, 15.00, 17.00, 18.00 in 19.45). **ODDAJA ZA MALE IN VELIKE OTROKE (Tatjana Mohorko in Dušan Sterle). 10.15** Mali oglasi (še 10.45, 17.15 in 17.45). **10.40** V vrtu (ponovitev). **11.45** Kuharski nasveti (Nada Pigner). **12.00** Poročila radia BBC, Glasba je življenje (Simona Vodopivec). **ČESTITKE POSLUŠALCEV. 17.30** VČERAJ-DANES-JUTRI. **21.00 NI ŠE VSEGA KONEC** (Milan Krajnc in Aleš Tihec). **22.00 do 24.00** DJ TIME ter glasba za prijeten večer in lahko noč.

## NEDELJA, 26. maja:

**8.00** Uvod. **8.15** Horoskop, Na današnji dan. **8.30** NOVICE (še 9.30, 15.30, 19.40 in 22.00). **8.50** Razmere na cestah in mejnih prehodih. **9.00** OBVESTILA (še 11.20, 15.40 in 19.40). **9.15** in **9.45** Mali oglasi. **9.40** KUHARSKI NASVET (ponovitev). **10.00 GLASBENI POPOTNIK (Oddaja tuje in slovenske domače zabavne glasbe - Smiljan Greif). 11.00** Tedenski pregled, glasba in EPP. **11.50** Kmetijska oddaja. **12.00 Poročila radia BBC, Opoldan na Radiu Ptuj, Svetloba duha. 13.00 ČESTITKE POSLUŠALCEV** in vmes **ŠPORT. 22.00 do 24.00 GLASBENE ŽELJE PO POŠTI IN TELEFONU.**

## PONEDELJEK, 27. maja:

**8.00** Uvod. **8.15** Horoskop, Na današnji dan. **8.30** NOVICE (še ob 9.30, 10.30, 11.30, 13.30, 14.30, 15.30, 19.40 in 22.00). **8.40** Varnostne razmere na območju UNZ Maribor. **8.45** Cene na tržnici. **8.50** Razmere na cestah in mejnih prehodih. **9.00** Obvestila (še 11.00, 13.00, 15.00, 17.00, 18.00 in 19.45). **9.45** Z LJUBLJANSKE BORZE. **10.15** Mali oglasi ( še 10.45, 17.15 in 17.45). **11.50** Varnost (ponovitev ob 14.45). **12.00** Poročila radia BBC, SREDI DNEVA. **16.15** Mala ptujska kronika (Martin Ozmec). **17.30** VČERAJ-DANES-JUTRI. **18.00** KULTURA (Milena Zupanič). **20.00** NIČ RESNEGA (srednješolci). **21.00** Popularna rock in country glasba. **22.00** Glasba za lahko noč.

## TOREK, 28. maja:

**8.00** Uvod. **8.15** Horoskop, Na današnji dan. **8.30** NOVICE (še ob 9.30, 10.30, 11.30, 13.30, 14.30, 15.30, 19.40 in 22.00). **8.40** Varnostne razmere na območju UNZ Maribor. **8.45** Cene na tržnici. **8.50** Razmere na cestah in mejnih prehodih. **9.00** Obvestila (še ob 11.00, 13.00, 15.00, 17.00, 18.00 in 19.45). **10.15** Mali oglasi (še 10.45, 17.15 in 17.45). **11.00 OSMEREC S KRMARJEM. 12.00** Poročila radia BBC, Varnost (ponovitev ob 14.45), SREDI DNEVA. **17.30** VČERAJ-DANES-JUTRI. **18.00** V ŽIVO. **20.00 A B C D** (Davorin Jukič). **22.00** Glasba za lahko noč.

## SREDA, 29. maja:

**8.00** Uvod. **8.15** Horoskop, Na današnji dan. **8.30** Novice (še ob 9.30, 10.30, 11.30, 13.30, 14.30, 15.30, 19.40 in 22.00). **8.45** Cene na tržnici. **8.50** Razmere na cestah in mejnih prehodih. **9.00** Obvestila (še 11.00, 13.00, 15.00, 17.00, 18.00 in 19.45). **10.15** Mali oglasi (še 10.45, 17.15 in 17.45) **12.00** Poročila radia BBC, SREDI DNEVA. **17.30** VČERAJ-DANES-JUTRI. **18.00** POGOVOR O MATEMATIKI. **20.00 ŠKRJANČKOV ROPOT** (Rado Škrjanec). **22.00** Glasba za lahko noč.


V ČETRTEK OB 20. URI NA RADIU PTUJ

**Orfejček**

***Orfejčkove stopničke***

1. MLAD KAPLAN - Prerod
2. SLOVENCI - Alfi in njegovi muzikanti
3. OBLETNICA POROKE - ansambel Franca Miheliča
4. ZAKONSKE TEŽAVE - ansambel Janeza Goršiča
5. ZGODBA O VIHARNIKU - Viharnik
6. KO PESEM OBRIŠE SOLZE - ansambel Francija Zemeta
7. NAŠ KUM - Cvet
8. NAŠA TA MLADA - Slavček
9. ŽIVLJENJE JE ZAKLAD - Blegoš
10. V ČATEŠKE TOPLICE - ansambel Tonija Hervola

ORFEJČKOVE STOPNIČKE

Glasujem za:

Ekonomskopropagandni STUDIO "Luka"

Priprava in izdelava reklamnih spotov, posredovanje in marketing

☎ 062/778-155, 796-383


# TV

# 23. - 29. maj

## četrtek, 23. maj

### TV SLOVENIJA 1

**10.05 Pekarna Miš Maš.**
**10.25 Batman, nanizanka.**
**10.55 Skrivnosti ostrižnikov, japonska poljudnoznanstvena oddaja.**
**11.25 Po domače.**
**13.00 Poročila.**
**13.05 Kolo sreče, pon.**
**15.05 Slomšek - Slovenec za vse čase.**
**16.00 TV-konferenca.**
**17.00 Dnevnik 1.**
**17.10 Živ žav.**
**18.00 Fallerjevi, nanizanka.**
**18.30 Kolo sreče, TV-igrica.**
**19.10 Risanka.**
**19.30 Dnevnik 2.**
**20.05 Seinfeld, nanizanka.**
**20.35 Tednik.**
**21.25 Dotik zvezd, dokum. film o delu arh. Plečnika na Praškem gradu.**
**22.25 Nikar, oddaja o prometu.**
**22.40 Dnevnik 3.**
**23.05 Poslovna borza.**
**23.20 Severna obzorja, nanizanka.**
**0.10 Poročila.**

### TV SLOVENIJA 2

11.15 Iz deževnega tropskega gozda. 11.45 V žarišču. 12.15 Shadipur, dokum. oddaja. 12.40 Nogomet, finale: Juventus - Ayax, posnetek iz Rima. 14.20 Mož, ki je ljubil rdečelaske, angleški film. 15.45 Seinfeld, nanizanka. 16.10 Severna obzorja, nanizanka. 17.00 Pekovski mojstri, nadaljevanka. 18.00 Po Sloveniji. 18.45 Poslujemo: ali poznate svoj trg. 19.15 Tok, tok, kontaktna oddaja za mladostnike. 20.05 V žarišču. 20.35 Vsemu navkljub, nadaljevanka. 21.25 Umetniški večer: Srečo Dragan. 22.15 Iz jazz kluba Gajo. 22.55 Kolesarska dirka Giro D'Italia, posnetek.

### TV HRVAŠKA 1

7.25 Poročila. 7.30 Santa Barbara. 8.15 Dobro jutro. 10.00 Poročila. 10.05 Izobraževalni program. 11.30 Otroški program. 12.00 Dnevnik. 12.20 Ljubezen, serija. 12.45 **Dobra družina, ameriški film**. 14.35 Otroški program. 15.05 Poročila. 15.10 Izobraževalni program, pon. 16.15 Otroški program, pon. 16.45 Hrvaška danes. 17.45 Šaljivi hišni video, serija. 18.15 Kolo sreče. 18.50 Moč denarja. 19.05 Klub d.d. 19.30 Dnevnik. 19.30 Dnevnik. 20.10 Človek žival, dokum., serija. 21.15 Željka Ogresta in gostje. 22.15 Dnevnik. 22.35 Slika na sliko. 23.05 Triler. 0.05 Poročila.

### TV HRVAŠKA 2

17.00 Oddaja o kulturi, pon. 18.00 Razkrižja federacije. 18.30 Za pest dolarjev, pon. 19.00 Hugo, TV-igrica. 19.30 Dnevnik. 20.15 Equalizer, krimi serija. 21.05 Pomoč 911, dokum. serija. 22.00 Od 16 do 24, oddaja o filmu. 22.30 **2001, vesoljska odiseja, angleški znanstveno fantastični film**.

### TV AVSTRIJA 1

6.00 Roseanne. 6.25 Confetti tivi: Mini Čas v sliki, Hero Turtles, Artefix, Perrine, Am dam des, Ugankarski grad, David, Confetti paletti, Animaniacs, Alf, Kdo je tukaj šef? A-team, Babylon 5. 11.20 **Nove pustolovščine družine Robinson v divjini, ameriški film, 1978.** 13.00 Tenis, prenos. 15.40 Babylon 5. 16.25 A-team. 17.10 Katts in pes. 17.40 Kdo je tukaj šef. 18.05 Polna hiša. 18.30 Alf. 19.05 Roseanne. 19.30 Čas v sliki. 19.45 Vreme. 20.00 Šport. 20.15 Stockinger, serija. 21.05 Pa prav Chicago. 21.50 **Red Rock West, triler, 1992 (Dennis Hopper)** 23.20 Čas v sliki. 23.25 Dekle za zabave, akcijski, 1958 (Robert Taylor). 1.05 Čas v sliki.

### TV AVSTRIJA 2

7.00 Vremenska panorama. 9.00 Čas v sliki. 9.05 Schiejok dnevno. 10.05 Vreme. 10.15 Umor je njen konjiček. 11.05 Iz parlamenta. 12.00 Čas v sliki. 12.10 Report, magazin. 13.00 Čas v sliki. 13.10 Pogled v deželo. 13.40 Umor je njen konjiček. 14.25 Santa Barbara. 15.10 Bogat in lep. 16.00 Schiejok dnevno. 17.00 Čas v sliki. 17.05 Dobrodošli v Avstriji. 19.00 Lokalne novice. 19.30 Čas v sliki. 19.53 Vreme. 20.00 Pogledi s strani. 20.15 Ko zaigra godba. 21.05 Vera. 22.00 Čas v sliki. 22.30 Šiling. 23.00 Nočna straža: Zen vožnje z motorjem. 0.00 Santa Barbara. 1.50 Modern times, znanstveni magazin. 2.20 Čas kulture.

### SAT 1

5.30 Nemčija danes zjutraj. 9.00 L. A. Law. 10.00 Igra besed. 10.30 Poker. 11.00 Kerner. 12.00 Vera opoldne. 13.00 Fantazijski otok. 14.00 Hartova. 15.00 Star Trek: naslednja generacija. 16.00 Baywatch. 17.00 XXO - Fritz & Co. 17.30 Regionalne reportaže. 18.00 Pojdi na vse. 18.30 Poročila - Ulrich Meyer. 19.00 Kolo sreče. 20.00 Wolffov revir. 21.00 Schreinemakers v živo. 0.00 Harald schmidt Show. 1.00 Vesoljska ladja Enterprise.

### RTL

7.00 Točno opoldne. 7.30 Poročila. 8.05 Springfieldova zgodba. 9.00 Poročila. 9.05 Santa Barbara (1769). 10.00 Bogat in lep. 10.30 Nikoli ne pozabim Soledad. 11.00 Cena je vroča. 11.30 Družinski dvoboj. 12.00 Točno opoldne. 12.30 Zlata dekleta. 13.00 Umor je njen hobi. 14.00 Bärbel Schäfer. 15.00 Ilona Christen. 16.00 Hans Meiser. 17.00 Jeopardy. 17.30 Med nami. 18.00 Dober večer. 18.30 Exclusiv, magazin (Frauke Ludowig). 18.45 Poročila. 19.10 Explosiv, magazin (Barbara Eligmann). 19.40 Dobri časi, slabi časi. 20.15 Dr. Stefan frank - zdravnik, ki mu ženske zaupajo. 21.15 Mestna klinika. 22.15 Straža. 23.15 Želja po življenju. 0.00 Polnočni žurnal. 0.30 Cheers.

### RTL 2

5.45 Otroški program. 9.30 Flipper. 10.00 Nasmeh, prosim. 10.30 Kako dobro, da imamo Marijo. 11.30 Zorro. 12.00 Otroški program. 16.25 Zorro. 16.55 Letnik 96. 17.50 Poročila. 18.05 Flipper. 18.35 Kako dobro, da imamo Marijo. 19.45 Nasmeh, prosim. 20.15 Zaman je samo smrt, triler, 1995 (Lenny Van Dohlen). 22.00 Redakcija, magazin. 23.05 Peep, show (Amanda Lear). 0.00 NAM - Služba v Vietnamu. 0.55 Zaman je samo smrt, pon.

### PRO 7

7.10 Otroški program. 8.25 Vsi pod eno streho. 8.55 Kdo je tu šef. 9.25 Bill Cosby Show, pon. 9.55 Lesketajoča smrt, kriminalni, 1985 (Jenny Seagrove, Murray Cruchley). 11.45 Agentka s srcem. 12.35 Hotel. 13.30 Opoldanski magazin (Susann Atwell). 14.00 Arabella Kiesbauer, pogovor. 15.00 Naša mala farma. 16.05 Otroški program. 17.25 Vsi pod eno streho. 17.55 Kdo je tu šef. 18.30 Bill Cosby Show. 19.00 Akdualno. 19.30 Poročila. 20.00 Dvojica s Palm Beacha, krim. serija. 21.00 Renegade, akcij. srija. 22.00 Fear City, kriminalni, 1984 (Tom Berenger, Billy Dee Williams). 23.35 Kinomagazin. 0.05 Poročila. 0.15 Reporter, pon.

### EUROSPORT

8.30 Jahanje. 10.00 Plavanje..11.00 Motorji, magazin, pon. 12.00 Tenis. 16.45 Gorska kolesa. 17.15 Nogomet. 19.00 Nogomet. 20.45 Motorsport. 21.15 Motorsport, magazin. 22.15 Wrestling. 23.00 Darts. 0.00 Jadranje, magazin. 0.30 Motociklizem. 1.00 Formula 1, magazin.

### POPtv

10.00 Santa Barbara, pon. 11.00 Magnum, pon. 12.00 Pop kviz, pon. 12.30 M.A.S.H., pon. 13.00 Edera, pon. 14.00 Morana, pon. film. 16.00 Pop 30. 16.30 Santa Barbara, nadaljevanka. 17.30 Neverjetni vohuni, nanizanka. 18.30 Krila, nanizanka. 19.00 Pop kviz. 19.30 24 ur. 20.00 Beverly Hills 90210, nadaljevanka. 21.00 Melrose place, nadaljevanka. 22.00 M.A.S.H., nanizanka. 22.30 Pet dni s papežem. 23.00 Magnum, nanizanka. 0.00 Tito in jaz, mini serija. 1.00  24 ur, pon. 1.30 Pop 30, pon.

### KANAL A

**8.00** Tv prodaja. **8.30** Risanka, ponovitev. **9.00** Video strani. **10.00** Tv prodaja. **10.20** Predstavitev izdelkov. **10.45** Video strani. **14.15** Spot tedna. **14.20** Tv prodaja. **14.40** Apokalipsa po pomoti, ponovitev am. filma. **16.10** Hondo, ponovitev 2. dela. **17.00** Dance session, ponovitev. **17.30** Risanka. **18.00** Uboga mala bogatašinja, 4. del nadaljevanke. **19.00** CNN poroča. **19.30** Dokumentarna oddaja. **20.00** Pot flamingov, 6. del nadaljevanke. **21.00** Kako je bil osvojen Divji zahod, 7. del nadaljevanke. **23.00** Uboga mala bogatašinja, ponovitev 4. dela. **0.00** Tv prodaja. **0.25** Spot tedna. **0.30** CNN poroča.

## petek, 24. maj

### TV SLOVENIJA 1

**9.55 Učimo se ročnih ustvarjalnosti.**
**10.10 Denis Pokora, nanizanka.**
**10.35 Portret slovenskega glasbenika: Primož Ramovš.**
**11.35 Nasprotni spol, pon. film.**
**13.00 Poročila.**
**13.05 Kolo sreče, pon.**
**15.20 Dotik zvezd, pon. dokum. filma.**
**16.20 Kam vodijo naše stezice, oddaja TV Koper.**
**17.00 Dnevnik 1.**
**17.10 Moja ideja, nanizanka.**
**17.35 2. mednarodni otroški festival Varšava '95.**
**18.00 Fallerjevi, nanizanka.**
**18.30 Hugo, TV-igrica.**
**19.10 Risanka.**
**19.30 Dnevnik 2.**
**20.05 Sorodne duše, nanizanka.**
**20.40 Poglej in zadeni.**
**22.25 Dnevnik 3.**
**22.55 Ljubica, avstralski film.**
**0.30 Poročila.**

### TV SLOVENIJA 2

12.00 Poslujemo, pon. 12.30 V žarišču. 13.00 Znanost od blizu, znanstvena nadaljevanka. 13.25 Umetniški večer. 14.15 Iz jazz kluba Gajo, pon. 14.55 Aya, avstralski film. 16.30 Sorodne duše, nanizanka. 17.00 Drevesni duhovi: Pasjeglavci. 17.25 Veliki dosežki slovenske kirurgije. 18.00 Po Sloveniji. 18.45 Poglej me! 19.25 Denis Pokora, nanizanka. 20.05 V žarišču. 20.20 Forum. 20.55 EP v rokometu: Rusija - Slovenija, prenos. 22.30 Pesek časa, nadaljevanka. 23.25 10.000 obratov. 0.15 Alica, evropski kulturni magazin. 1.10 Kolesarska dira giro D'Italia, posnetek.

### TV HRVAŠKA 1

7.25 Poročila. 7.30 Santa Barbara, serija. 8.15 Dobro jutro. 10.00 Poročila. 10.05 Izobraževalni program. 11.30 Otroški program. 12.00 Dnevnik. 12.20 Ljubezen, serija. 12.45 **General, komedija**. 14.35 Otroški program. 15.05 Poročila. 15.10 Izobraževalni program, pon. 16.15 Otroški program, pon. 16.45 Hrvaška danes. 17.45 Šaljivi hišni video, serija. 18.15 Kolo sreče. 18.50 Pol ure kulture. 19.30 Dnevnik. 20.10 Javna zadeva, magazin. 20.45 Glasbena oddaja. 21.45 So to drugi ljudje?, dokum. serija. 22.15 Dnevnik. 23.05 Vrhunski posnetki, dokum. serija. 23.55 Poročila.

### TV HRVAŠKA 2

14.40 Triler, pon. 15.40 Turbo limač šov, pon. 16.55 EP v rokometu (m): Hrvaška - Madžarska, prenos. 18.30 Besede, besede, besede. 19.00 Hugo, TV-igrica. 19.30 Dnevnik. 20.15 Kora za korakom, serija. 20.45 **V tujčevih rokah, triler**. 22.20 Latinica, talkshow. 23.35 **Ob reki, ameriški film**.

### TV AVSTRIJA 1

6.00 Roseanne. 6.25 Confetti tivi: Mini Čas v sliki, Hero Turtles, Artefix, Perrine, Am dam des, Ugankarski grad, David, Confetti paletti, Animaniacs, Salve smeha, Alf, Kdo je tukaj šef?, A-team, Babylon 5. 11.25 Policist iz Tölza. 13.00 Tenis iz St. Poltna. 15.40 Babylon 5. 16.25 A-team. 17.10 Katts in pes. 17.40 Kdo je tukaj šef?. 18.05 Polna hiša. 18.30 Alf. 19.00 Roseanne. 19.30 Čas v sliki. 19.53 Vreme. 20.00 Šport. 20.15 **Gulliverjeva potovanja, dvodelni pustolovski film, 1995 (Ted Danson, James Fox)**. 21.45 Pogledi s strani. 22.05 Scarlett, serija (2). 23.35 Čas v sliki. 23.55 Vroči led, kriminalka, 1992 (Harry Hamlin). 1.25 Čas v sliki.

### TV AVSTRIJA 2

7.00 Vremenska panorama. 9.00 Čas v sliki. 9.05 Schiejok dnevno. 10.05 Vreme. 10.15 Umor je njen konjiček. 11.05 Lokalne novice. 12.00 Čas v sliki. 12.10 Vera. 13.00 Čas v sliki. 13.10 Alpe-Donava-Jadran. 13.40 Umor je njen konjiček. 14.25 Sarita Barbara. 15.10 Bogat in lep. 16.00 Schiejok dnevno. 17.00 Čas v sliki. 17.05 Dobrodošli v Avstriji. 19.00 Lokalne novice. 19.30 Čas v sliki. 19.53 Vreme. 20.00 Pogledi s strani. 20.15 Primer za dva, serija. 21.15 Naš svet: Pot navzgor. 22.05 Čas v sliki. 22.30 Modern times, znanstveni magazin. 23.00 'Emotion': Gospa Pepi in fantje. 23.30 Boston & Washington. 0.25 Lokomotion - kako je železnica spremenila svet, 5. del. 1.10 Srečanja, angleški film, 1945 (Trevor Howard).

### SAT 1

5.30 Nemčija danes zjutraj. 9.00 L. A. Law. 10.00 Igra besed. 10.30 Poker. 11.00 Kerner. 12.00 Vera opoldne. 13.00 Fantazijski otok. 14.00 Hartova. 15.00 Star Trek: naslednja generacija. 16.00 Baywatch. 17.00 XXO - Fritz & Co. 17.30 RR. 18.00 Pojdi na vse. 18.30 Poročila_ ulrich Meyer. 19.00 Kolo sreče. 20.00 Guliverjeva potovanja, 1. del, pustolov. 1995 (Ted Danson, Mary Steenburgen). 22.00 Picket Fences, krim. serija, 1994, pon. na sporedu. 23.00 Harald Schmidt Show. 0.00 Lovci Apokalipse, akcijski, 1980 (David Warbeck, Tisa Farrow).

### RTL

7.00 Točno sedem. 7.30 Poročila. 8.05 Springfieldova zgodba. 9.00 Poročila. 9.05 Santa Barbara (1770). 10.00 Bogat in lep. 10.30 Nikoli ne pozabim Soledad. 11.00 Cena je vroča. 11.30 Družinski dvoboj. 12.00 Točno opoldne. 12.30 Zlati Palace, nova serija. 13.00 Umor je njen hobi. 14.00 Bärbel Schäfer. 15.00 Ilona Christen. 16.00 Hans Meiser. 17.00 Jeopardy. 17.30 Med nami. 18.00 Dober večer. 18.30 Exclusiv, magazin. 18.45 Poročila. 19.10 Explosiv, magazin. 19.45 Dobri časi, slabi časi. 20.15 April, april (Frank Elstner). 21.15 Zgodbe s Sylta. 22.15 7 dni - 7 glav. 23.10 Tropical Heat. 0.00 Polnočni žurnal. 0.30 Prijazna družina.

### RTL 2

5.45 Otroški program. 9.30 Flipper. 10.00 Nasmeh, prosim. 10.30 Kako dobro, da imamo Marijo. 11.35 Zorro. 12.05 Otroški program. 16.25 Zorro. 16.55 Letnik 96. 17.50 Poročila. 18.05 Flipper. 18.35 Kako dobro, da imamo Marijo. 19.45 Nasmeh, prosim. 20.15 Lov na zajce, komedija, 1982. 21.50 Ustreli vraga, akcijski, 1975 (Lee Marvin, Roger Moore). 23.35 Redakcija, pon. 0.35 Dream on.

### PRO 7

6.50 Otroški program. 8.00 Vsi pod eno streho. 8.25 Kdo je tu šef. 8.55 Bill Cosby Show, pon. 9.25 Lindbergh - Moj let čez ocean, pustolovski, 1957 (James Stewart, Murry Hamilton). 11.45 Agentka s srcem. 12.35 Hotel. 13.30 Opoldanski magazin (Susann Atwell). 14.00 Arabella Kiesbauer, pogovor. 15.00 Naša mala farma. 16.00 Otroški program. 17.25 Vsi pod eno streho. 17.55 Kdo je tu šef. 18.25 Bill Cosby Show. 19.00 Aktualno. 19.30 Poročila. 20.00 Na sledi teroju, krim. komedija, 1992 (Cor

# sobota, 25. maj

## TV SLOVENIJA 1

**8.10 Radovedni Taček: Ime.**
**8.25 Kljukčeve dogodivščine.**
**8.40 Male sive celice, kviz.**
**9.25 Zgodbe iz školjke.**
**9.55 Učimo se jezikov: Francoščina.**
**10.20 Zadnji samorog, ameriški film.**
**11.50 Veliki dosežki slovenske kirurgije.**
**12.20 Koncert prvonagrajencev 25. tekmovanaj mladih glasbenikov.**
**13.00 Poročila.**
**13.05 Hugo, pon.**
**13.45 Terra X, poljudnoznan. serija.**
**14.40 Tednik, pon.**
**15.30 Christy, nadaljevanka.**
**16.20 Skrivnostni svet Arthurja Clarka.**
**17.00 Dnevnik 1.**
**17.10 Tuja serija.**
**17.35 Tiri skozi čas, dokum. serija.**
**17.55 Slovenski magazin.**
**18.25 Ozare.**
**18.30 Hugo, TV-igrica.**
**19.10 Risanka.**
**19.30 Dnevnik 2.**
**19.50 Utrip.**
**20.10 Josipa Lisac, posnetek iz CD.**
**21.15 Misijonarji z otoka, irska oddaja.**
**22.05 Turistična oddaja.**
**22.35 Dnevnik 3.**
**23.05 Policajev morilec, švedski film.**
**0.45 Poročila.**

### TV SLOVENIJA 2

10.35 Poglej in zadeni, pon. 12.05 V cirkusu, ameriški čb-film. 13.30 Znanost od blizu, znanstvena nadaljevanka. 13.55 Rally Saturnus, posnetek. 14.55 DP v nogometu: Maribor Branik - HIT Gorica, prenos. 16.55 EP v rokometu: Slovenija - ZRJ, prenos. 18.30 Karaoke, razvedrilna oddaja TV Koper. 19.30 4 x 4, oddaja o ljudeh in živalih. 20.00 Koncert ob 50-letnici APZ Tone Tomšič, prenos iz Cankarjevega doma. 22.00 Exodos, kronika. 22.20 L. Goldstein: G. Halpern in G. Johnson, angleška drama. 23.15 Sobotna noč. 1.15 Kolesarska dirka Giro D'Italia, posnetek.

### TV HRVAŠKA 1

8.55 Poročila. 9.00 Program za otroke in mladino. 10.30 Princesa Julija, češki film. 12.00 Dnevnik. 12.20 Prizma, magazin. 13.20 Zgodbe istre, dokum. oddaja. 14.20 Brijanten. 15.10 Novinarji sveta. 16.00 Poročila. 16.05 Televizija v televiziji. 16.35 Sinovi neviht. 18.00 Turbo tirnač šov. 19.30 Dnevnik. 20.10 Par excellence, zabavna oddaja. 21.15 **Mala bobnarka, ameriški film.** 23.20 Dnevnik. 23.40 Polnočna premiera: Osumljenci, film.

### TV HRVAŠKA 2

14.55 EP v rokometu: Hrvaška - Nemčija, prenos. 16.20 Glasba. 16.45 Beverly Hills, serija. 17.35 Melrose Place, serija. 18.20 Neobičajna panorama, dokum. serija. 19.15 Risanka. 19.30 Dnevnik. 20.15 Brodfest '96, prenos festivala domoljubnih pesmi. 22.00 Vidikon. 22.45 Šport. 23.05 Od duha k duhu, dokum. serija. 23.30 HR TOP 20.

### TV AVSTRIJA 1

6.00 Roseanne. 6.30 Confetti tivi: Hero Turtles, Artefix, David, Gašperček in Pezi, Nataniko glej, Pingu, Perrine, Pravljica iz Sibirije, Vroča sled, Sobotna igra, Babar, Blinky Bill, Banda bambusovih medvedov, Disneyev festival, Harry in Hendersonovi, Klic v sili California. 13.00 Šport, tenis. 15.40 Seaquest DSV. 16.30 Beverly Hills 90210. 17.15 Melrose place. 18.00 Nogomet. 19.00 Nonstop nonsens. 19.30 Čas v sliki. 19.53 Vreme. 20.00 Šport. 20.15 Uspešnice na Donavi. 22.20 Šport v soboto. 23.35 Karate tiger IV, akcijski 1990 (Eric Roberts). 1.05 Run tiger run, ameriški film, 1989 (Robert Ginty).

### TV AVSTRIJA 2

7.00 Vremenska panorama. 9.00 Čas v sliki. 9.05 Hello Austria, oddaja v angleščini. 9.35 Alexander, življenjski umetnik, francoska komedija, 1967 (Philippe Noiret). 11.00 James Bond: živeti in pustiti umreti, agentski, 1973. 13.00 Čas v sliki. 13.10 Noč s cesarjem, nemški film, 1936. 14.40 Pogosto mislim na Piroško, nemški film, 1955 (Liselotte Pulver). 16.15 Pan optikum. 16.30 Dežela in ljudje. 17.00 Čas v sliki. 17.05 Pogled v deželo. 17.35 Živali iščejo dom. 17.53 Verstva sveta. 18.00 Milijonsko kolo. 18.25 Konflikti. 19.00 Avstrija danes. 19.30 Čas v sliki. 19.53 Vreme. 20.00 Pogledi s strani. 20.15 Lovers, avstrijski tv film, 1996 (Michaela May). 21.45 Čas v sliki. 21.55 Brezobzirno hvaležni, nemška komedija, predstava gledališča ORF iz elta 1978. 23.30 Čas v sliki. 23.35 Lev pozimi, angleški film, 1968. 1.45 Pogledi s strani.

## SAT 1

7.40 Otroški program. 8.55 V cirkusu s tremi arenami, komedija, 1954 (Dean Martin, Jerry Lewis). 10.45 Fantazijski otok. 12.00 Heartbreak High. 13.00 Star Trek. 14.00 Star Trek: naslednja generacija. 15.00 Time Trax. 16.00 Baywatch. 17.00 Pojdi na vse. 17.50 Milijonsko kolo. 17.55 Poročila. 18.00 Sramotni madež, domovinski, 1956 (Heinrich Gretler). 20.00 Veliki koncert po željah. 22.00 Gottschalkova domača zabava. 23.00 Dovolite, ptički v službi, erotični, 1970. 0.30 Wolffov revir, pon.

## RTL

6.45 Otroški program. 12.15 Polna hiša. 12.45 Življenje in jaz. 13.15 Močna družina. 13.45 Princ z Bel-Aira. 14.15 Nanny. 14.45 Prijazna družina. 15.45 Zabava ob petih. 16.45 Beverly Hills. 90210. 17.45 Melrose Place. 18.45 Poročila. 19.10 Explosiv (Barbara Eligmann/Boris Henn). 20.15 Show za 100.000 mark. 22.00 Boks: Henry Maske-John Scully. 0.15 Head Hunter, akcijski, 1992 (Lorenzo Lamas, Matthias Hues).

## RTL 2

7.40 Zvezdni prah, glasbena drama, 1974. 9.30 Filmski magazin. 10.05 Bravo TV. 12.15 Največje zgodbe sveta. 13.00 Počitnice v Ameriki, italijanski, 1985. 14.25 Nasmeh, prosim. 15.00 Liana, hči džungle, pustolovski, 1956 (Marion Michael, Hardy Krüger). 16.45 Pustolovščina Josepha Andrewsa, komedija, 1976 (Peter Firth, Natalie Ogle). 18.30 Insider, magazin. 19.00 Poročila. 19.15 Vse lepo in prav. 20.15 Vojna tolp, triler, 1992 (Mario van Peebles, Ray Sharkey). 22.00 Rojen 4. julija, protivojni, 1989 (Tom Cruise). 0.45 Kottan sporoča, kriminalni.

## PRO 7

6.35 Agentka s srcem. 7.20 Otroški program. 12.15 Sestre, sestre. 12.40 Max Monroe, akcij. serija. 13.35 Pointman, pilot. film k novi seriji, 1994 (Jack Scalia). 15.15 High Tide. 16.00 Na tajni nalogi. 16.55 Krokodili na Floridi, dokumentarni. 17.55 Nore počitnice, komedija, 1985 (John Candy, Karen Austin). 19.30 Poročila. 20.00 Ime rože, triler, 1986 (Sean Connery, F. Murray Abraham). 22.40 Highlander II, fantazijski, 1990 (Christopher Lambert, Sean Connery). 0.35 Night Hunter, akcijski, 1986 (Michael Dudikoff).

## DSF

6.15 Motorsport. 7.15 Golf. 8.15 Amazing Games. 9.00 Magični športi. 11.00 Šport po svetu. 12.00 Olympica. 13.00 Motorsport. 14.00 Golf, pon. 14.45 Rokomet - EP: Nemčija-Hrvaška. 16.30 Kolesarstvo - Giro d'Italia. 17.15 Atletika. 19.15 Rokomet: Madžarska-Rusija. 30.30 Rokomet: Slovenija-Jugoslavija. 21.00 Rokomet: Romunija-Švedska. 22.45 Wrestling. 23.45 Tenis.

## EUROSPORT

8.30 Košarka, magazin. 9.00 Gorska kolesa. 9.30 Motociklizem. 10.00 Formula 1, pon. 10.30 Motorsport. 11.00 Nogomet. 12.00 Tenis (Düsseldorf). 16.00 Motociklizem - VN Italije. 17.00 Atletika. 19.00 Nogomet-Francija-Nizozemska. 20.45 Motociklizem. 21.00 Indycar. 22.00 Boks. 23.00 Golf. 0.00 Motociklizem. 1.0 Indycar.

## POPtv

10.00 Brisco Country,ml, pon. 11.00 Srečni Luka, pon. 12.30 Highlander, pon. 13.30 Dosjeji X, pon. 14.30 Grand prix magazin. 15.00 Romantična komedija, pon. filma. 17.00 Obraz tedna, pon. 17.30 Beverly Hills 90210, pon. 18.30 Melrose place, pon. 19.30 24 ur. 20.00 **Sejem ničevosti, film.** 22.00 **Dohtar, film.** 0.00 24 ur, pon.

## KANAL A

**8.00** Spot tedna. **8.05** Tv prodaja. **8.30** Risanka, ponovitev. **9.00** Kaličopko, ponovitev otroške oddaje. **10.00** Risanka. **10.30** Glasbeni spoti. **11.00** Dance session, ponovitev oddaje o plesu. **11.30** Oddaja o stilu. **12.00** Tv prodaja. **12.20** Predstavitev izdelkov. **12.45** Video strani. **13.00** Tv prodaja. **13.20** Video strani. **15.35** Spot tedna. **15.40** Tv prodaja. **16.00** Čikaške zgodbe, ponovitev 2. dela. **17.15** Brez najmanjšega dokaza, ponovitev am. filma. **19.00** Glasbeni spoti. **19.30** Slovenija v Holandiji, Holandija v Sloveniji, 1. del reportaže. **20.00** Tropska vročica, 22. del nanizanke. **21.00** Poletna zgodba, angleški film. **22.45** Dežurna lekarna, 7. del nanizanke. **23.15** Tv prodaja. **23.35** Spot tedna. **23.40** CNN poroča.

# nedelja, 26. maj

## TV SLOVENIJA 1

**8.40 Živ žav.**
**9.35 Tuja serija.**
**9.55 Nedeljska maša.**
**11.00 Izobraževalna oddaja.**
**11.30 Obzorja duha.**
**12.00 Ljudje in zemlja.**
**12.30 APS France Marolt.**
**13.00 Poročila.**
**13.05 Hugo, TV-igrica.**
**13.35 Karaoke, pon.**
**14.35 Nedeljska reportaža.**
**15.05 Dlan v dlani.**
**15.20 Sveto pismo - Geneza, film.**
**17.00 Dnevnik 1.**
**17.10 Po domače.**
**18.45 Za TV-kamero.**
**19.10 Risanka.**
**19.15 Loto.**
**19.30 Dnevnik 2.**
**20.10 Nedeljskih 60.**
**21.15 Pekovski mojstri, nadaljevanka.**
**22.20 Dnevnik 3.**
**22.40 Državljan Kane, čb-film.**
**0.35 Poročila.**

### TV SLOVENIJA 2

9.00 Angleška glasbena lestvica. 9.50 Videošpon. 10.35 V vrtincu. 12.40 Motociklizem za VN Italije. 15.30 Tok, Tok, pon. 16.15 Poglej me! 16.55 4 x 4 oddaja o ljudeh in živalih. 17.25 DP v rokometu: 6. krog finala končnice (ž). 18.55 EP v rokometu Hrvaška - Slovenija, prenos. 20.30 National geographic, dokum. serija. 21.20 Očetje in sinovi. 22.20 Majhne laži, drama. 23.10 Nogomet: Biostart publikum - SCT Olimpija, reportaža. 23.40 Športni pregled. 0.25 Atletski miting za Šikljev memorial, posnetek iz Ljubljane. 1.05 Kolesarska dirka Giro D'Italia, ponsetek.

### TV HRVAŠKA 1

8.30 Poročila. 8.35 Program za otroke in mladino. 12.00 Dnevnik. 12.20 Plodovi zemlje. 13.10 Dokumentarna folklorna oddaja. 13.40 Mir in dobro. 14.10 Duhovni klic. 14.15 Opera Box. 14.50 Vedno v nedeljo. 17.10 Poročila. 17.20 **Ironclads, ameriški film.** 18.50 Risanka. 19.15 TV-fortuna. 19.30 Dnevnik. 20.10 Bravo. 22.15 Dnevnik. 22.35 Zakonske vode, humoristična serija. 23.05 Hollywoodski moški, dokum. serija. 0.00 Poročila.

### TV HRVAŠKA 2

10.00 Maša, prenos iz Zagreba do 11.30. 13.00 Brijanten, pon. 13.45 Vidikon, pon. 14.30 Nedeljsko športno popoldne: Peta brzina; Košarka FIBA Slam magazin; Tretji šport; Karate; Košarka NBA pregled; Motociklizem; Jadranje. 18.55 EP v rokometu: Hrvaška - Slovenija, prenos. 20.25 **Excalibur, ameriški film.** 22.45 Top sport, športna oddaja. 23.50 Koncert.

### TV AVSTRIJA 1

6.00 Počez čez galaksijo, na levo. 6.25 Confetti tivi. Blinky Bill, Gašperček in Pezi, Nataniko glej, Disneyev festival, Convetti klub, Ko so živali zapustile gozd, Bugs Bunny, Woody Woodpecker, Gulliverjeva potovanja, Disneyev festival, Nonstop nonsens. 12.30 Še več pustolovščin družine Robinson v divjini, ameriški film, 1979. 14.05 Shogun, pustolovski, 1980 (Richard Chamberlain). 16.30 Športno popoldne. 18.30 Srčece, show za zaljubiti se. 19.00 Noro zaljubljena. 19.30 Čas vs iki. 19.54 Šport. 20.00 Pogledi s strani. 20.15 Kaisermühlen-blues. 21.05 Belomodre zgodbe. 21.50 Tukaj kuha šef, komedija Davesa Freemana, predstava dunajskega gledališča Kammerspielen, 1990. 23.55 Čas v sliki. 0.00 Vizije. 0.05 En mož za vsak letni čas, angleški film, 1967 (Paul Scofield).

### TV AVSTRIJA 2

7.00 Vremenska panorama. 9.00 Čas v sliki. 9.05 Je prileteli ptič? 9.15 Katoliška maša. 10.15 Kulturni teden. 10.40 Vragolije, komedija, 1936 (Hans Moser). 12.00 Iz parlamenta. 12.30 Orientacija. 13.00 Čas v sliki. 13.05 Tednik. 13.30 Tuja domovina. 13.55 V nedeljo želi moj dragi z menoj na plesnico, komedija, 1961 (Harald Juhnke). 15.25 Štiri dekleta iz Wachaua, nemški film, 1957. 17.00 Čas v sliki. 17.05 Klub seniorjev. 17.55 Lipova cesta. 18.30 Podoba Avstrije. 19.00 Avstrija danes. 19.30 Čas v sliki. 19.45 Vreme. 19.54 Santiago de Compostela - pot k velikernu hrepenenju (1). 20.15 Gulliverjeva potovanja, 2., in zadnji del. 21.50 Šport. 21.55 Železni orel II, akcijski, 1988 (Louis Grosset). 23.25 Čas v sliki. 23.30 Projekt Brainstorm, znanstveno fantastični 1982 (Christopher Walken). 1.10 Pogledi s strani.

## SAT 1

7.20 Baywatch, pon. 8.10 Vesoljska ladja Enterprise, pon. 9.50 Maharadževi ujetniki, pustolovski, 1953 (Kristina Söderbaum, Willy Birgel). 11.40 Obzorje v plamenih, vestern, 1956 (Tab Hunter, Natalie Wood). 13.20 Charleyeva teta, komedija, 1955 (Heinz Rühmann). 14.50 Caddyshack - Teror na igrišču za golf, komedija, 1980 (Chevy Chase, Bill Murray). 16.40 Pirati iz Tripolija, pustolovski, 1954 (Paul Henreid). 18.00 Charlie Grace - Vohljač, detektiv. serija. 18.30 Poročila. 19.00 Šteje samo ljubezen, pon. na sporedu. 20.00 Izgubljeni iz oči, pon. na sporedu. 22.00 Prvinski nagon, triler, 1992 (Michael Douglas, Sharon Stone). 0.30 Odštevanje na Manhattanu, kriminalni, 1980.

## RTL

6.30 Otroški program. 11.40 Summer Magic, komedija, 1963 (Hayley Mills, Burt Ives). 13.50 Boks. 14.50 M.A.N.T.I.S. 15.45 seaQuest DSV. 16.45 Prizorišče zločina Dereter City. 17.45 Živalski magazin. 18.45 Poročila. 19.10 Klic v sili. 20.15 Morilec v parkirni hiši, triler, 1996 (Marina Marschall, Ulrich Noethen). 22.10 Spiegel TV, magazin. 23.00 Trdnjava, akcijski, 1992 (Christopher Lambert). 0.35 Driver, akcijski, 1978 (Ryan O'Neal).

## RTL 2

6.30 Liana, hči džungle, pon. 8.00 Pustolovščina Josepha Andrewsa, pon. filma. 9.45 Popolnoma gotova stvar, angleški, 1974. 11.35 Kalifornijska gimnazija. 12.00 Bravo TV. 14.15 Hotzpotz. 15.15 Charity - Mega Dance, dobrodelna prireditev. 17.55 Dobrodošli v življenje. 18.55 Poročila. 19.10 Nasmeh, prosim. 20.15 Cobra, akcij. serija. 21.05 Walker. 22.05 Peep, erotični show (Amanda Lear). 23.05 Deadly Heroes, akcijski, 1993 (Michael Pare, Claudette Mink). 0.50 Walker, pon.

## PRO 7

6.40 Sestre, sestre, pon. 7.05 Otroški program. 11.55 Grof Monte Christo, pustolovski, 1974 (Richard Chamberlain, Tony Curtis). 13.50 Gospodar treh svetov, pustolovski, 1960 (Kerwin Mathews, Jo Morrow). 15.45 Zaklad v Srebrnem jezeru, pustolovski, 1962 (Pierre Brice, Lex Barker). 17.45 Turtles, akcij. komedija, 1990 (Judith Hoag, Elias Koteas). 19.30 Poročila. 20.00 Bumerang, komedija, 1992 (Eddie Murphy, Robin Givens). 22.15 Predator, akcijski, 1987 (Arnold Schwarzenegger). 0.10 Predator 2, fantazijski, 1990 (Danny Glover).

## DSF

7.00 Olditerrerji, magazin. 8.00 Magični športi. 9.15 Potovanja. 10.00 Nornal, magazin. 10.30 Pogovor o športu. 11.30 Motorsport. 13.00 Motorsport. 14.0 Ples. 16.00 Giro d'Italia. 16.45 Rokomet - EP: Madžarska-Nemčija. 18.30 Rokomet: Češka-Španija. 19.00 Rokomet: Švedska-Danska. 20.30 Rokomet: Hrvaška-Slovenija. 21.00 Rokomet: Rusija-Jugoslavija. 22.30 Športna poročila. 23.00 Košarka, NBA.

## EUROSPORT

8.30 Motorsport. 9.00 Motociklizem, pon. 10.00 Motociklizem: Velika nagrada Italije. 15.00 Gorska kolesa. 16.00 Motorsprot - Indycar. 17.00 Golf. 19.00 Tenis (Düsseldorf). 21.00 Indycar. 0.00 Motociklizem, pon.

## POPtv

8.30 Spidi in Gogi šov. 9.30 Morska deklica, serija. 10.00 Peter Pan, risanka. 10.30 Edera, nadaljevanka. 11.30 Kuhajmo skupaj. 12.00 Med prijatelji, oddaja o narodno-zabavni glasbi. 13.00 Avtodrom, pon. 13.30 Grand prix magazin, pon. 14.00 Sejem ničevosti, pon. filma. 16.00 **Impromptu, film.** 18.00 Lois in Clark, nanizanka. 19.00 Prijatelji, nanizanka. 19.30  24 ur. 20.00 **Memphis Belle, film.** 22.00 Urgenca, nanizanka. 23.00 Črni gad, nanizanka. 23.30  24 ur, pon.

## KANAL A

**8.00** Spot tedna. **8.05** Risanka. **9.00** Kaličopko, otroška oddaja. **10.00** Muppet show, 29. del. **10.30** Glasbeni spoti. **11.00** Škl - finale osnovnih šol, 1. del (ponovitev). **12.30** Video strani. **13.45** Spot tedna. **13.50** Tropska vročica, ponovitev 22. dela. **14.45** Poletna zgodba, ponovitev angl. filma. **16.30** Disney predstavlja: Muppet show, ponovitev 29. dela. **17.00** Mala morska deklica, 25. del sinhronizirane risane serije. **17.30** Račje zgode: Denar je izginil, 9. del sinhronizirane risane serije. **18.00** Zvesti vodič, 2. del ameriškega mladinskega filma. **19.00** Slam, oddaja o košarki. **19.30** Slovenija v Holandiji, Holandija v Sloveniji, 2. del reportaže. **20.00** Jessie, 2. del nanizanke. **20.30** Kako je bil osvojen Divji zahod, ponovitev 7. dela. **22.05** Unpato, pogovor v studiu. **23.15** Spot tedna. **23.20** CNN poroča.

# ponedeljek, 27. maj

## TV SLOVENIJA 1

**10.05 Pravljice iz lutkarjevega vozička.**
**10.35 Arabela se vrača, nadalj..**
**11.05 Državljan Kane, pon. filma.**
**13.00 Poročila.**
**13.05 Novice iz sveta razvedrila, pon.**
**13.40 Exodos, kronika.**
**13.50 Utrip.**
**14.05 Zrcalo tedna.**
**14.20 Za TV kamero.**
**14.35 Forum.**
**14.50 Nedeljska reportaža.**
**15.20 Očetje in sinovi.**
**16.20 Dober dan, Koroška.**
**17.00 Dnevnik 1.**
**17.10 Radovedni Taček: Kos.**
**17.25 TV oko, dokum. serija.**
**18.00 Simpsonovi, nanizanka.**
**18.30 Lingo, TV-igrica.**
**19.05 Risanka.**
**19.15 Žrebanje 3 x 3.**
**19.30 Dnevnik 2.**
**20.05 Sostanovalke, nanizanka.**
**20.35 TV-konferenca.**
**21.25 Srečko Kosovel: V meni prevrat.**
**22.20 Dnevnik 3.**
**22.50 Severna obzorja, nanizanka.**
**23.40 Svet poroča.**
**0.10 Poročila.**

### TV SLOVENIJA 2

10.45 Učimo se tujih jezikov: Francoščina. 11.10 Turistična oddaja. 11.25 V žarišču. 11.40 Christy, nadaljevanka. 12.30 Josipa Lisac, posnetek koncerta iz CD. 13.25 Sobotna noč. 15.25 Športni pregled. 16.10 Severna obzorja, nanizanka. 17.00 Muenchenčana v Hamburgu, pon. nadaljevanke. 18.00 Po Sloveniji. 18.45 Sedma steza. 19.15 Angleška glasbena lestvica. 20.10 Osmi dan. 20.40 **Pogrešani, ameriški film.** 22.40 Exodos, kronika. 22.50 Brane Rončel izza odra. 0.20 Kolesarska dirka Giro D'Italia, posnetek. 0.45 Teniški turnir Roland Garos, posnetek iz Partiza.

### TV HRVAŠKA 1

7.25 Poročila. 7.30 Santa Barbara. 8.15 Dobro jutro. 10.00 Poročila. 10.05 Izobraževalni program. 11.30 Otroški program. 12.00 Dnevnik. 12.20 Ljubezen, serija. 12.45 **Hollyjina poroka, ameriški film.** 14.35 Otroški program. 15.05 Poročila. 15.10 Izobraževalni program. 16.15 Otroški program, pon. 16.45 Hrvaška danes. 17.45 Šaljivi hišni video, humoristična serija. 18.15 Kolo sreče. 18.50 Alpe - Donava - Jadran. 19.30 Dnevnik. 20.10 Živa resnica, dokum. oddaja. 20.40 Dramska serija. 21.45 Informativna oddaja. 22.15 Dnevnik. 22.35 Slika na sliko. 23.05 Gospod Veličastni, ameriško-nemški film. 0.55 Poročila.

### TV HRVAŠKA 2

16.25 Top sport, pon. 17.30 Mestece Peyton, serija. 18.20 Podobno a različno. 18.30 Pazi steklo. 19.00 Hugo. TV-igrica. 19.25 Risanka. 19.30 Dnevnik. 20.15 V spomin Kreši Ćosicu, prenos. 21.15 Murphy Brown, humoristična serija. 21.45 Kri, znoj in slava, športna dokum. serija. 22.45 Under Suspicion, serija. 23.45 Zakladnica, glasbena oddaja.

### TV AVSTRIJA 1

6.00 Počez skozi galaksijo in potem na levo. 6.25 Confetti tivi: Bugs Bunny, Ko so živali zapustile gozd, Disneyev festival, Smrkci, Confetti klub. 9.10 Otroci sestavljajo program. 9.35 Disneyev festival. 10.30 Gulliverjeva potovanja (2). 12.00 Baby Boom, komedija. 13.40 Caveman, jamski človek, komedija, 1980. 15.05 Ploskonožec v Afriki, komedija. 16.40 Dva vsa iz sebe, komedija, 1976. 18.30 Srčece. 19.00 Noro zaljubljena. 19.30 Čas v sliki. 19.45 Vreme. 19.54 Šport. 20.00 Pogledi s strani. 20.15 Nevestin oče, komedija-. 21.50 Teleclubbing. 22.00 Smrt ji lepo pristoji, komedija, 1992. 23.40 Ni to moje življenje?, drama, 1981. 1.35 Baby Boom, film.

### TV AVSTRIJA 2

7.00 Vremenska panorama. 9.00 Čas v sliki. 9.05 Universum: Gore snežnega leoparda. 9.55 Brat Sonce, sestra Luna, drama, 1972 (Graham Faulkner). 11.50 Jutranji televizijski koncert. 13.00 Čas v sliki. 13.05 Brez kriminalke moja Mimi ne gre v posteljo, komedija, 1962. 14.20 Čudovito poletje, švicarski film, 1958. 15.55 Divje vode, domovinski, 1962. 17.35 Binkoštni praznik umetnikov. 18.30 Podoba Avstrije. 19.00 Avstrija danes. 19.30 Čas v sliki. 19.45 Vreme. 19.54 Santiago de Compostela: Pot k velikernu hrepenenju (2). 20.15 Najprisrčnejšp: Hansi Hinterseer. 21.05 Življenjski umetniki, dr. Helmut Zilk v pogovoru s kancelerjem dr. Kohlom. 22.10 Čas v sliki. 22.15 Kraj zločina: Vaba. 23.45 Zakonski možje in zakonske žene, ameriški film. 1.35 Muster: Pot navzgor.

## SAT 1

7.20 Otroški program. 9.50 Nerazumljen, melodrama, 1983. 11.30 Cool Change, pustolovski, 1985 (Jon Blake, Lisa Armytage). 13.10 Glasbena revija 1962, glasbeni, 1961 (Erika Remberg, Heinz Conrads). 14.50 Caddyshack II, komedija, 1988 (Chevy Chase, Don Aykroyd). 16.40 Poslednja Bismarckova plovba, vojn. 18.30 Poročila. 18.35 Simpatična trojka, pilot. film k novi seriji). 20.00 Gulliverjeva potovanja, 2. del pustolov. filma, 1995 (Ted Danson, Mary Steenburgen). 22.00 Usodna afera, erotič. psih. triler. 0.15 The Whoopee boys, komedija, 1986.

## RTL

6.40 Otroški program. 10.45 Nibelungi I - Siegfried von Xanten, nemški, 1966 (Uwe Beyer, Rolf Henniger). 12.25 Nibelungi II - Kriemhildovo sovraštvo (Rolf Henniger). 14.00 Caprona - Dežela dinozavrov, pustolovski. 15.30 Hektor, komedija, 1975 (Bud Spencer, Andrea Ferreol). 17.15 Otok pošasti, pustolovski, 1978 (Barbara Bach, Claudio Cassinelli). 18.45 Poročila. 19.10 Hans Meiser predstavlja: cirkus Roncalli. 20.15 Oddaljena dežela, pustolovski, 1992 (Tom Curise, Nicole Kidman). 22.55 Madonna: Body Of Evidence, triler, 1993. 0.45 Vzgojiteljica, triler.

## RTL 2

6.00 Otroški program. 9.25 Nasmeh, prosim. 10.20 Otroški program. 13.55 Otok zakladov, pustolovski, 1954. 15.55 Črni žrebec, pustolovski, 1979 (Kelly Reno). 17.55 Poročila. 18.10 Nori avtobus, komedija. 19.40 Nasmeh, prosim. 20.15 Walker, akcij. serija. 22.15 Traxx - akcij. komedija, 1988 (Shadoe Stevens). 23.50 Insider, ponov. 0.15 Vojna tolp, pon. filma.

## PRO 7

6.20 Otroški program. 8.30 Otok zakladov, ponovitev. 8.55 Otroški program. 12.05 Mož z železno masko, pustolovski, 1976 (Richard Chamberlain, Patrick McGoohan). 14.00 Jason in Arhonavti, pustolovski, 1963 (Todd Armstrong, Nancy Kovkack). 16.05 Pod orli, pustolovski, 1964 (Pierre Brice, Stewart Granger). 17.45 Turtles II - Skrivnost Doze, akcij. komedija, 1991 (Paige Turco, DAvid Warner). 19.30 Poročila. 20.00 Hot Shots 2: Drugi poiskus, komedija, 1993 (Charlie Sheen, Lloyd Bridges). 21.50 Silver, triler, 1993 (Sharon Stone, William Baldwin). 23.50 Mož kot dinamit, akcijski, 1962 (Charles Bronson, Lisa Eilbacher). 1.40 Poslednja ježa v Santa Cruz, pustolovski, 1964 (Mario Adorf).

## DSF

5.00 Jutranji program. 7.15 Športne zvezde. 8.00 Superfan. 9.00 Pogovor o športu, pon. 10.00 Motorsport. 11.00 Magični športi. 13.00 Zvezde športa. 14.30 Golf. 15.00 Normal, magazin. 15.30 Šport po svetu. 16.00 Kolesarstvo - Giro d'Italia. 16.45 Klasiki športa. 17.00 Magični športi. 18.30 Superfan. 19.15 Hattrick. 21.15 Offensiv, magazin. 22.15 Športna poročila. 22.30 Mednarodni nogomet. 23.00 Klasiki športa. 23.15 Wrestling. 0.15 Motorsport.

## EUROSPORT

8.30 Indycar. 10.00 Motorsport. 11.00 Tenis: Odprto prvenstvo Pariza. 20.00 Golf. 22.00 Tenis - Pariz. 23.00 Nogomet - turnir v Toulonu: Nizozemska-Kolumbija. 23.40 Nogomet. 0.30 Boks.

## POPtv

9.00 Lois in Clark, pon. 10.00 Santa Barbara, pon. 11.00 Spidi in Gogi, pon. 12.00 Pop kviz, pon. 12.30 Prijatelji, pon. 13.00 Urgenca, pon. 14.00 Memphis Belle, pon. filma. 16.00 Pop 30. 16.30 Santa Barbara, nadaljevanka. 17.30 Neverjetni vohuni, nanizanka. 18.30 Krila, nanizanka. 19.00 Pop kviz. 19.30 24 ur. 20.00 **Pobeg v Ameriko, film.** 22.00 M.A.S.H., nanizanka. 22.30 Športna scena. 23.00 Magnum, nanizanka. 0.00 24 ur, pon. 0.30 Pop 30, pon.

## KANAL A

**8.00** Tv prodaja. **8.30** Risanka, ponovitev. **9.00** Video strani. **10.00** Tv prodaja. **10.20** Predstavitev izdelkov. **10.45** Video strani. **13.00** Tv prodaja. **13.20** Video strani. **14.25** Spot tedna. **14.30** Tv prodaja. **14.50** Unpato, ponovitev. **16.00** Dežurna lekarna, ponovitev 7. dela. **16.30** Jessie, ponovitev 2. dela. **17.00** Glasbena oddaja. **17.30** Družina Adams, 1. del risane serije. **18.00** Uboga mala bogatašinja, 6., zadnji del nadaljevanke. **19.00** CNN poroča. **19.30** Novosti iz zabaviščnega sveta. **20.00** Zlata dekleta, 37. del humoristične nanizanke. **20.30** Filmska uspešnica: Slabo pripravljen zločin, ameriški film. **22.15** Tropska vročica, 23. del nanizanke. **23.05** Uboga mala bogatašinja, ponovitev 6. dela. **0.00** Tv prodaja. **0.25** Spot tedna. **0.30** CNN poroča.

# torek, 28. maj

## TV SLOVENIJA 1

**10.50 Japonske pravljice.**
**11.05 2. mednarodni otroški festival Varšava '95.**
**11.30 Zadnji samorog, pon. filma.**
**13.00 Poročila.**
**13.05 ABC - ITD, pon.**
**14.30 Exodos, kronika.**
**14.40 Izobraževalna oddaja.**
**15.00 Obzorja duha.**
**15.30 Majhne laži, drama.**
**16.20 Mostovi.**
**17.00 Dnevnik 1.**
**17.10 Kljukčeve dogodivščine.**
**17.25 Otroška oddaja.**
**17.35 Sredi galaksije zavij levo, naniz.**
**18.00 Fallerjevi, nanizanka.**
**18.30 Kolo sreče, TV-igrica.**
**19.10 Risanka.**
**19.30 Dnevnik 2.**
**20.05 Brez žensk ne gre, nanizanka.**
**20.40 Gore in ljudje.**
**21.30 Roka rocka.**
**22.30 Dnevnik 3.**
**22.55 Poslovna borza.**
**23.10 Severna obzorja, nanizanka.**
**23.55 Poročila.**

### TV SLOVENIJA 2

8.30 Sedma steza. 9.00 Osmi dan. 9.30 Skrivnostni svet Arthurja Clarka, pon. 10.00 Slovenski magazin. 10.30 Sakralni koncert APZ Tone Tomšič. 11.35 Koncert kvarteta Tartini. 12.35 Alica, evropski kulturni magazin. 13.30 10.000 obratov. 14.20 Analitična mehanika. 14.50 Brez žensk ne gre, nanizanka. 15.20 Nedeljskih 60. 16.20 Severna obzorja, nanizanka. 17.10 Vsemu navkljub, nanizanka. 18.00 Po Sloveniji. 18.45 Prisluhnimo tišini. 19.15 Videošpon. 20.05 V žarišču. 20.35 Kolesarska dirka Giro D'Italia, posnetek. 20.55 EP v rokometu: Slovenija - Madžarska, prenos. 22.30 Opus. 23.20 Teniški turnir Roland Garos.

### TV HRVAŠKA 1

7.25 Poročila. 7.30 Santa Barbara. 8.15 Dobro jutro. 10.00 Poročila. 10.05 Izobraževalni program. 11.30 Otroški program. 12.00 Dnevnik. 12.20 Ljubezen, serija. 12.45 **Hajka, britanski film.** 14.35 Otroški program. 15.05 Poročila. 15.10 Izobraževalni program. 16.15 Otroški program, pon. 16.45 Hrvaška danes. 17.45 Šaljivi hišni video, humor. serija. 18.15 Kolo sreče. 18.55 Maksimir: Odkritje spomenika "Hrvaški sokol", prenos. 19.30 Dnevnik. 20.10 Hrvaške oboroužene sile, dokum. film. 21.00 Posnetek festivala iz Jastrebarskega. 22.30 Dnevnik. 22.50 Slika na sliko. 23.20 Prvi svet, dokum. film. 0.15 Poročila.

### TV HRVAŠKA 2

14.50 Živa resnica, pon. 15.20 Zakladnica, pon. 16.05 Z namenom in razlogom, pon. 16.55 EP v rokometu: Hrvaška - SRJ. 18.30 Izobraževana oddaja. 19.00 Hugo, TV-igrica. 19.25 Risanka. 19.30 Dnevnik. 20.15 Urgenca, serija. 21.05 Črno belo v barvi: **Čajarna na mesečini.**

### TV AVSTRIJA 1

6.00 Polna hiša. 6.25 Confetti tivi: Začarana Aniička, Confetti klub, Disneyev festival, Alf, Kdo je tukaj šef? A-team. 10.35 Shogun, pustolovski, 1960. 13.00 Confetti tivi: Mila superstar, Confetti paletti, Perrine, Ars dam des. 14.20 Ugankarski grad, Hero Turtles, Artefix, Animaniacs. 15.30 Mini Čas v sliki. 5.40 Babylon 5. 16.25 A-team. 17.10 Katts & pes. 17.35 Kdo je tukaj šef? 18.05 Polna hiša. 18.30 Alf. 19.00 Tenis s Tomom. 19.05 Roseanne. 19.30 Čas v sliki. 19.53 Vreme. 20.00 Šport. 20.15 Universum: Pšči kot v paradižu. 21.10 Policaj iz Tölza, serija. 22.45 Sunsetski morilec, triler, 1989 (Judd Nelson). 0.10 Čas v sliki. 0.15 Ples v verigah, ameriški film, 1991 (Michael Ironside). 1.55 Čas v sliki.

### TV AVSTRIJA 2

7.00 Vremenska panorama. 9.00 Čas v sliki. 9.05 Schiejok dnevno. 10.05 Vreme. 10.15 Umor je njen konjiček. 11.05 Nabrano v Avstriji: Gradec. 11.35 Podoba Avstrije. 12.00 Čas v sliki. 13.40 Umor je njen konjiček. 14.25 Santa Barbara. 15.10 Bogat in lep. 16.00 Schiej

L AVTOŠOLA URŠKA d.o.o.

organizira tečaj iz CPP za A in B kategorijo, ki bo
v ponedeljek, 3. junija '96
ob 16. uri v osnovni šoli OLGA MEGLIČ

organiziramo vse potrebno do izpita
izposojamo literaturo
vozila: Citroen AX, VW GOLF in motorno kolo Yamaha
vožnjo prilagodimo vašemu prostemu času
dijaki in študentje imajo 50% popusta pri tečaju
prijavite se lahko v Arbajterjevi 2 ali po telefonu 775-313 in 772-066

AKCIJSKA CENA

| | |
|---|---|
| BARVNI TV SAMSUNG, 37 cm + video VPS M.C. | 79.999.- |
| BARVNI TV SAMSUNG, 51 cm, TTX | 51.902.- |
| BARVNI TV SAMSUNG, 70 cm, TTX, STEREO | 99.991.- |
| VIDEOREKORDER SAMSUNG, SV 30 VPS, 2 GLAVI | 39.990.- |
| VIDEOREKORDER SAMSUNG, SV 80 VPS, 4 GLAVE | 49.948.- |
| GLASBENI STOLP SAMSUNG, SCM 8250, 2X80W, BIO | 56.948.50 |
| RADIOKASETOFON SAMSUNG, PCD 650, 2XBW, 1XXAS.-CD | 22.099.30 |

METALKA TRGOVINA
PRODAJNI CENTER PTUJ
Rogozniška 7, tel: 062/772 911

AVTO ŠOLA Ko & Ro
(Konrad in Roman LAH)

obvešča bodoče voznike, da prične tečaj CPP v ponedeljek, 3. junija '96 ob 16. uri v prostorih Ljudske univerze (nad Kavarno).
Prijavite se lahko po tel. 776-274, 776-726 (non-stop), mobitel 0609-614-085, in ob pričetku tečaja. Izposojamo literaturo in organiziramo vse potrebno do izpita.
Plačilni pogoji zelo ugodni! Priporoča se AVTO ŠOLA Ko & Ro

TERME PTUJ
TERME PTUJ
Pot v toplice 9, 2250 Ptuj
tel. 771-721, 771-782

Spoštovani gostje

Pred durmi je poletna kopalna sezona. Po lanski valovalni napravi v rekreacijskem bazenu, gradimo letos nov rekreacijski bazen s toboganom. Pričenjamo s prodajo sezonskih kart za kopanje, ki bodo do 1. junija cenejše za 10%. Karte lahko kupite na blagajni bazena. Potrebujete 2 fotografiji. Možnost obročnega odplačevanja. Cena karte v predprodaji: otroška 11.000 SIT, odrasla 14.500 SIT. Pričakujemo vaš obisk in vam želimo obilo zabave ter lepih dni v našem kopališču!

Zrno d.o.o.
Novo v Dražencih!
Trgovina s kmetijskim in gradbenim materialom
Draženci - poslovni center RAJH

- mineralna gnojila
- kmetijska mehanizacija (traktorji Hurlimann)
- zaščitna sredstva
- vrtno orodje
- krmila
- žitarice v rinfuzi (koruza, ječmen, soja)
- gradbeni material
- les za ostrešja

Hürlimann
odprto vsak dan od 8. do 16., v soboto od 8. do 12. ure.
Naše Zrno - Vaš uspeh!

PAAM AUTO d.o.o.
Zavrč 7a, tel. 062/ 760-104, 761-116, 761-216, 761-101, PE Spuhlja 101, PTUJ, tel.: 062 779-578,

| | | | |
|---|---|---|---|
| OPEL KADETT KARAVAN 1.5 TDI | '89 | ~~1.100.00 SIT~~ | 1.060.000 SIT |
| ZASTAVA 101 | '80 | ~~87.500 SIT~~ | 74.407 SIT |
| RENAULT 19 CABRIO 1.8 | '93 | ~~2.430.000 SIT~~ | 2.115.000 SIT |
| ZASTAVA 126 p | '91 | ~~162.000 SIT~~ | 148.000 SIT |
| YUGO 55 SKALA | '89 | ~~288.000 SIT~~ | 248.000 SIT |
| FIAT REGATA 100 SIE | '87 | ~~530.700 SIT~~ | 480.000 SIT |
| CITROEN AX 1.1 | '87 | ~~495.000 SIT~~ | 480.000 SIT |
| GOLF JXD | '88 | ~~825.300 SIT~~ | 801.000 SIT |
| GOLF JGL | '81 | ~~223.550 SIT~~ | 211.600 SIT |
| AUDI 100 2.8 E | '91 | ~~2.690.000 SIT~~ | 2.610.000 SIT |
| KIA SPORTAGE MRDI | '95 | ~~3.315.000 SIT~~ | 3.240.000 SIT |
| VW GOLF JXD | '88 | ~~785.000 SIT~~ | 747.000 SIT |
| VW JETTA 1.6 D | '87 | ~~690.580 SIT~~ | 658.000 SIT |
| AUDI 100 2.0 E | '88 | ~~1.200.000 SIT~~ | 1.131.948 SIT |
| DAIHATSU FEROZA LE | '90 | ~~1.755.000 SIT~~ | 1.611.000 SIT |
| YUGO 55 KORAL | '89 | ~~304.850 SIT~~ | 280.000 SIT |
| Z 101 GTL 55 | '85 | | 135.000 SIT |
| RENAULT 5 FIVE | 10 mesecev | ~~1.160.000 SIT~~ | 1.026.000 SIT |
| BMW 318 i | '91 | ~~2.295.000 SIT~~ | 2.160.000 SIT |
| RENAULT 19, 16V | 93 | ~~2.160.000 SIT~~ | 1.980.000 SIT |

KIA KIA MOTORS
CHRYSLER
SAMO PRI NAS: KREDITI NA POLOŽNICE, LEADING BREZ POLOGA NA 5 LET IN UGODNI BANČNI KREDIT - UREDITE GA PRI NAS!

Sladko S
proizvodnja slaščičarskih izdelkov
Zechnerjeva ul., Ptuj
Jasna Krajnc s.p., tel.: 778-858

Izbor iz naše ponudbe:
naj torte za vse priložnosti
dnevno mehko pecivo
trajno čajno pecivo

Najslajši trenutki z najdražjimi!

PETOVIA AUTO
Ormoška cesta 23, p.o.
PRODAJA VOZIL ŠKODA IN LADA
PRODAJA: tel.: 062 776 311
SERVIS: tel.: 062 771 883
PRODAJA AVTODELOV: tel.: 062 776 357, 771 772
UGODNI KREDITI !

IQ + ♥ = ŠKODA
Volkswagen Group

# Avto Prstec

**POOBLAŠČENI PRODAJALEC**

2251 PTUJ, OB DRAVI 3A, TEL. 062/773-095

FIAT LANCIA

V MESECU MAJU PRI NAKUPU VOZILA PUNTO 75 PODARIMO GORSKO KOLO

| | |
|---|---|
| FIAT UNO 1.0 5v | 12.900 DEM |
| FIAT PUNTO 55S 3v | 16.990 DEM |
| FIAT PUNTO 75 SX 3v | 19.410 DEM |
| FIAT PUNTO 75 ELX | 20.860 DEM |
| FIAT BRAVO 1.4 S | 23.870 DEM |
| FIAT BRAVA 1.6 SX | 27.740 DEM |
| LANCIA KAPPA 2.4 | 57.500 DEM |
| FIAT DUCATO MAXI | 36.125 DEM |

VELIKA IZBIRA VOZIL NA ZALOGI

Delovni čas: od 9. do 18., v soboto od 8. do 12. ure.

KREDIT T+4%
LEASING STARO ZA NOVO

VLJUDNO VABLJENI V NAŠ NOVI PRODAJNI SALON!

# BIGA

Trgovina s proizvodi za gostinstvo in slaščičarstvo, d.o.o.

- gostinski porcelan
- kozarci
- jedilni pribor
- oprema za kuhinje
- dekoracije za sladoled
- dekorativne sveče
- serviete
- kava
- holipi

Spindlerjeva ul. 8 (obrtna cona) 62250 PTUJ
☎ 062 / 778-058, odpiralni čas: pon. - pet. 7h - 15h

# CLUB ROMANTIKA

Trstenjakova 13 (klet Hotela Super L) tel. (062) 779-822

sreda: EVERGREEN NIGHT
četrtek: FUNKY-JAZZ NIGHT
petek: glasba po vaših željah
sobota: CC PARTY
DEGISTACIJA WHISKYA
OB 21. URI WHISKY
BODO STREGLE
SIMPATIČNA DEKLETA
IZ PROMOCIJSKEGA KLUBA CC

Klub je odprt vsak dan od 12. do 01. ure, v petek in soboto do 4. ure in v nedeljo od 18. do 1. ure.

**ELEKTROMEHANIKA GAJSER**
ULICA ŠERCERJEVE BRIGADE 24, PTUJ /TURNIŠČE/
Previjanje elektromotorjev vseh vrst, tudi za pralne stroje, popravila transformatorjev in raznih gospodinjskih aparatov.
**Zelo ugodne cene!** ☎ 778-707. ❑

**SERVIS ZAMRZOVALNIKOV**
pridemo k vam na dom - ne zaračunavamo kilometrine
Sagadinova 1, PTUJ - naročila NON-STOP ☎ 062 776-040

## Mali oglasi Mali oglasi Mali oglasi

ZELO UGODNA lanska cena premoga z dostavo. Možnost plačila na več čekov. ☎ 691-095.

PRODAM traktorsko rotacijsko kosilnico SIP 135. ☎ 792-354.

PRODAM domače vino. ☎ 757-132, po 15. uri.

PREKLICUJEM žaljive besede za Majdo Vidovič, Minoritski trg 2, Ptuj. Vladimir Blaževič, Minoritski trg 2, Ptuj.

PRODAM puhalnik za seno, 45000 SIT, in mlin kladivar, 25000 SIT. ☎ 062 702-102.

TAKOJ zaposlimo kuharico ali dekle s prakso v kuhinji, lahko je tudi pripravnica. ☎ 063 762-860.

PRODAM Mercedes 240 D, letnik 1984. Bratovščak, Zagrebška 64, ☎ 778-478.

TAKOJ zaposlimo natakarico ali natakarja s prakso. OD odličen. Ana, d.o.o., Trstenjakova 12, Ptuj, ☎ 771-593.

TAKOJ zaposlimo kuharico ali kuharja z ustrezno izobrazbo, eno leto delovnih izkušenj. OD odličen. Ana, d.o.o., Trstenjakova 12, Ptuj, ☎ 771-593.

PRODAM traktor Zetor 5211. Danijel Čeh, Drstelja 33, Destrnik.

ALUMINIJASTE spiralne opore za paradižnik dostavimo tudi na dom. ☎ 810-174.

PRODAM kuhinjo bele barve. ☎ 771-822, ☎ 771-382.

PRODAM mešana drva. Karl Kramberger, Biš 44, ☎ 757-053.

PRODAMO: več vrst hiš, stanovanj vseh velikosti, parcele na raznih lokacijah, gostinsko-trgovski lokali, kmetijo v Svetincih itd. Na Ormoški cesti v Ptuju prodamo zemljišče v ind. coni v izmeri 5000 m². Za znane kupce iščemo novejše in starejše hiše v Ptuju in bližnji okolici. Agencija "Vikend", s.p., Biš 8/B, ☎ 757-110, Trnovska vas.

PRODAM pujske, stare 9 tednov, in šmarnico. Kampl, Grajenščak 5, ☎ 775-745.

PRODAM dve svinji domače reje, možno po polovicah. Janez Kos, Trnovska vas 32.

TRAKTORSKI obračalnik SIP in komplet sadilec za krompir prodam. ☎ 777-704.

ODKUPUJEMO vse vrste hlodovine. ☎ 063 708-667 ali 063 453-372.

CENTRALNO kurjavo, klima naprava, vodovod, ugodno, montaža, nudi Kodra, d.o.o., ☎ 063 453 - 372.

RENAULT 5 campus, 1993 - september, 31.000 km, ugodno prodamo. Informacije po 20. uri na ☎ 778-375.

PRODAM sedežno garnituro (kavč in dva fotelja), ohranjeno. ☎ 775-363, zvečer.

DVOSOBNO stanovanje prodam ali menjam z doplačilom za enosobno. ☎ 776-248.

POPRAVILO in montaža centralne kurjave, vodovoda in oljnih gorilnikov. Vili Debeljak, ☎ 062 776-884.

KUPIMO manjšo kmetijo v okolici Ptuja. Oddamo v najem poslovni prostor v centru Domino. Prodamo ali zamenjamo starejše stanovanje v Ptuju. Prodam podkleteno enonadstropno dvostanovanjsko hišo s 40 ari funkcionalnega zemljišča 4 km iz Ptuja, lokacija primerna tudi za poslovno dejavnost. IUSING, d.o.o., Trstenujakova 5, Ptuj, fax, ☎ 062 778-722, ob delavnikih do 16. ure.

ODKUPUJEMO bučnice - golice, pridemo tudi na dom. Informacije na ☎ 796-727.

PRODAM kavč, manjši dvosed, dve mizi, pohištvo za otroško sobo, dve kredenci, dva starinska telefona. ☎ 777-079.

IŠČEMO dekle za strežbo v lokalu. ☎ 766-122.

PRODAM osebni avto Oltcit, letnik 1992, registriran do aprila 97, informacije na ☎ 718-132.

PRODAM industrijsko entlarico, štirinitno, dva industrijska stroja za šivanje usnja, en stroj za šivanje pasov na več razmakov ali prišivanje gum za trenirke. ☎ 688-801, popoldan od 17. do 20. ure.

PRODAM avto Zastavo 750 in Wartburg - vozna - neregistrirana. Vrabl, Dornavska cesta 24.

PRODAM obračalnik SIP 220 in puhalnik za seno. ☎ 792-388.

UGODNO PRODAM AX, letnik 89, cena 6200 DEM, jugo 45, letnik 89, cena 2400 DEM. ☎ 796-032.

PRODAM vino kvinton. Lancova vas 84.

PREKLICUJEM zavarovalno polico številka 0319830 na ime Milan Krajnčič, Lancova vas 95, Ptuj.

PRODAMNO vektro opel, letnik 90, 2.0, in letnik 1991, 1,6, jugo 45, letnik 1987 in 1989, AX - letnik 1988 in letnik 1989, kadet, letnik 1975 itd. Ugodni krediti tudi za s.p. in pri njih zaposlene, avto si lahko poiščete tudi sami. ☎ 779-775.

MENJAM družbeno dvosobno stanovanje, sončna stran (vrt), v starem delu Ptuja za garsonjero ali enosobno. ☎ 778-396, popoldan in zvečer. ❑

# IBLO

Trstenjakova ul 11, Ptuj
Tel./fax: 062/777-980

**Prodaja in pooblaščeni servisi** Iskra - PRINS **ter servis hladilne in zamrzovalne tehnike.**

## AKCIJA :

televizorji Gorenje na 10 čekov
pomivalni stroj **71.988,-**
pralno - sušilni stroj **98.880,-**

**PRODAJA in MONTAŽA KLIMA NAPRAV**

servis hladilne in zamrzovalne tehnike;
servis električnega ročnega orodja in gospodinjskih aparatov Iskra in Corona.

**DIMNIKE SANIRAMO IN GRADIMO**
10-letne izkušnje, kvalitetno in z garancijo. Ing. gradbeništva Jordan, Smetanova 75, Maribor, ☎ (062) 102-112 in 26-551. Uradne ure: ponedeljek 8. - 10. in 16. - 18. ure. ❑

**PREVAJALSKA PISARNA**
prof. Ivo Ban
prevajalec in sodni tolmač
Trstenjakova 2/III, ☎ 771-355

**ZOBNA ORDINACIJA**
dr. Zdenka Antonovića v Krapini, M. Gubca 49, ordinira vsak dan po dogovoru. Vse informacije po ☎ 0038549 372-605.
**NOVO! FIKSNA IN SNEMNA ORTODONTIJA ZA OTROKE IN ODRASLE.** ❑

**EXPRES**
**IZDELAVA VSEH VRST ŠTAMPILJK**
TEHNA d.o.o. Rimska pl. 5 PTUJ
tel.: 779-184, fax: 773-200

**PETTAU BAU, d.o.o.**
**Ul. 25. maja 10**
Storitve: polaganje parketa - keramike, tlakovanje, železokrivstvo, strojni izkopi JCB. ☎ (062) 778-325 ali mob. 0609 636-302. ❑

*Zasebna zobna ambulanta*
**dr. ZVONKO NOTESBERG**
Trajanova 1 (ob Mariborski cesta)
Ptuj, ☎ 772-994
*Delovni čas: dopoldan — vsak dan od 8. do 12. ure popoldan — poned. — sreda od 15. do 19. ure.*

***Popravilo vseh vrst RTV aparatov, daljinski upravljalci za vse tipe TV. Storitve na domu. RTV servis Ljubo Jurič, Borovci 56/b, ☎ 795-496 ali mobitel 0609 631-571.***

# KDM d.o.o.

## COMPUTERS

**PC 5X86-133,** 4MB, COLOR, KOMPLET; CENA: **109.900** SIT
**PC PENTIUM 100,** 8MB, 1GB,KOMPLET; CENA: **139.900** SIT
**PC PENTIUM 133,** 16MB, 1,6GB, KOMPLET; CENA: **179.900** SIT
**PC PENTIUM 150;** CENA: 199.900 SIT, PC PENTIUM 166; CENA: **227.900** SIT

**DOPLAČILA:**

4MB RAM - 6.500 SIT, CD ROM 4X - 7.900 SIT, 6X - 12.900 SIT
ZVOČNA KARTICA 16 BIT - 12.000 SIT, ZVOČNIKI 100W - 6.900 SIT

**PODJETNIŠKI PAKETI:**

**PC 5X86-133 + 24 IGLIČNI TISKALNIK NEC**

POSLOVNI PROGRAMI ZA S.P., MATERIALNO KNJIGOVODSTVO, KNJIGA PRIHODKOV IN ODHODKOV, FAKTURIRANJE **199.900 SIT**

POSLOVNI PROGRAMI ZA PODJETJA, MALOPRODAJA ALI VELEPRODAJA, SALDA KONTI, GLAVNA KNJIGA, OSEBNI DOHODKI **239.900 SIT**

## INTERNET

E-Mail: kdm@kdm-ptuj.si; http:www.kdm-ptuj.si
10 UR UPORABE + FAX/MODEM; CENA: 13.900 SIT
KOMPLETNE INTERNET STORITVE, DOSTOP, REKLAMA, NAJETE LINIJE

RAJŠPOVA 13, 2250 PTUJ, tel.:(062) 779 151, tel., fax:(062) 772 356
CESTA V MESTNI LOG 55, 1000 LJUBLJANA, tel.:(061) 123 37 45

# AKTUALNO TRGOVSKO PODJETJE d.o.o.

Sava Kranj

Zamušani 2, Gorišnica
tel., fax: 062 712-272

CENJENE STRANKE OBVEŠČAMO, DA DAJEMO V MAJU 10% POPUSTA PRI NAKUPU POTNIŠKIH PNEVMATIK PROIZVAJALCA "SAVA".

| | | |
|---|---|---|
| PRIMER: | PL. 145R13 EXACT | 5.965,00 SIT |
| | PL. 155/70R13 EXACT | 6.815,00 SIT |
| | PL. 165/70R13 EXACT | 7.220,00 SIT |
| | PL. 175/70R13 EXACT | 7.642,00 SIT |

IZDOBAVA ALU. PLATIŠČ RAZLIČNIH PROIZVAJALCEV (OD 15.000 SIT DALJE)!
NA ZALOGI IMAMO TUDI PLAŠČE MICHELIN, SEMPERIT, BARUM IN PO NAROČILU FULDA, GOODYEAR, CONTINENTAL.

NA ZALOGI IMAMO TUDI VSE VRSTE OZ. DIMENZIJE TRAKTORSKIH PLAŠČEV (6.00x16, 11.2-28, 17,4-28...)

POTNIŠKE PLAŠČE KUPLJENE PRI NAS ZMONTIRAMO BREZPLAČNO!

MOŽNOST PLAČILA NA 3 ČEKE!
OPRAVLJAMO TUDI RAČUNALNIŠKO NASTAVITEV PODVOZIJ (AVTOOPTIKA)!
TEL. 062/712-272
SE PRIPOROČAMO!

## Mali oglasi

UGODNO PRODAM skoraj novo otroško sobo, lahko tudi na obroke, in AX, star 1,5 leta. ☎ 778-009.

PRODAM pralni stroj Obodin za 10000 sit. Hauzer, Zg. Hajdina 142, ali ☎ 781-160.

PRODAM kožuhalnik in puhalnik po ugodni ceni. Pobrežje 77.

PRODAM opremljeno 2,5-sobno stanovanje takoj ali po dogovoru v Ptuju. ☎ 778-670.

PRODAM tračni obračalnik. Medved, Mihovce 19, ☎ 792-382.

IZVAJAM vsa soboslikarska, sobopleskarska dela. ☎ 777-725.

PRODAM mešani gozd v izmeri 1 ha, k.o. Vintarovci. Naslov v upravi.

PRODAM novejši tip vejalnika za žito. ☎ 793-171.

V JABLOVCU 34 prodam 60 arov zemljišča pri cesti, ogled v soboto. Pot vodi mimo ribnika še 3 km na Bregu, Podlehnik.

PRODAMO starejšo hišo na Destrniku blizu gasilskega doma, 1 ha zemlje, cena po dogovoru. ☎ 779-242.

PRODAMo kuhinjske elemente Gorenje. Cena po dogovoru. Jože Barin-Turica, Ob ribniku 2, Ormož, ☎ 700-037.

IŠČEM stanovanje ali garsonjero. ☎ 757-009.

PRODAM motokultivator Honda, ☎ 771-006.

V STAREM mestnem jedru oddam v najem 120 m$^2$ (možno 2 x 60 m) poslovnih prostorov, primernih za pisarniško-razstavni prostor. ☎ 771-006.

PRODAM enoosno kiper prikolico 3,5 ton domače izdelave in voz - platonar ter karamboliran rover 414 S i, letnik 95. ☎ 777-383, zvečer.

PRODAM puhalnik Tajfun, ličkalnik za koruzo, obračalnik SIP in traktor Deutz. Pobrežje 54, ☎ 764-130.

PRODAM balirko za okrogle bale Deutz Fahr z noži. ☎ 068 491-192.

UGODNO PRODAM tračni obračalnik za seno SIP Šempeter TO 200. ☎ 778-297.

VSE vrste gramoza ter peska dostavljamo po ugodnih cenah. Informacije na ☎ 771-661.

LAMELNE zavese, žaluzije, rolete - v maju 5 % popust. Arnuš, Maistrova 29, Ptuj, v smeri Grajena, ☎ 771-409.

PRODAM obračalnik SIP 220 in gradbeni les - polce ter košnjo sena. Vindiš, Zagrebška 8.

PRODAM mlado kravo s teletom. Stanislav Možina, Gorišnica 176.

GRUNDING - PHILIPS - GORENJE, novi in rabljeni televizorji, staro za novo, na čeke. Trgovina servis Puhar, ☎ 724-360.

NESNICE mlade jarkice pasme Hisex, rjave, tik pred nesnostjo (opravljena vsa cepljena), prodajamo, na vsakih 10 jarčk damo eno zastonj. Dobite jih na farmi Jožeta Soršaka, Podložе 1, Ptujska Gora.

ZELO ugodno vozimo premog iz Velenja. Plačilo možno na čeke. Naročila na ☎ 063 855-607 ali 062 775-181.

AVTOTRGOVINA RENT-A CAR Janko Čuš, Moškanjci 54/a. Odkupujemo vozila Jugo in Zastava 101. ☎ 708-129.

POZOR! Sidra za objemke, španarje za vinograde, tudi sadjarska sidra dobite pri Kovinarstvu Metličar, Potrčeva 26, ☎ 771-286.

LASSO, d.n.o., C. 8. avgusta 6, ☎ 774-883. Čiščenje vseh vrst talnih oblog in oblazinjenega pohištva.

PRODAM novo hišo, staro hišo in gospodarsko poslopje. ☎ 775-316.

PREMOG IZ VELENJSKEGA rudnika dostavljamo po rudniških cenah in prevoz, možnost plačila na čeke. Informacije na ☎ 771-661. ❑

**SERVIS ŠIVALNIH STROJEV, s.p.**
**Branko Lorbek**
Popravilo vseh vrst šivalnih strojev. ☎ 775-263. ❑

**POZOR VSI - POSEBNO PA TURISTI**
Ko boste po dopustih se vozili,
**PRIPOROČAM VSEM**
**da bi se v novi GOSTILNI TRŽEC OGLASILI.**
Po hitri postrežbi in ugodnih cenah Vam strežejo
in tu najboljše kuhajo.
Ko sem prvič v gostilni pri njih bila,
sem zares navdušena in do sedaj še najbolj zadovoljna.
Saj še marsikdo ne ve,
da po **sobotah** pri njih **muzika** je.
Če se slabo počutite, kar k njim se napotite,
pa spijte dobro vince HALOZE chardonnay,
po vrhu pa še kakšno pivce,
pa boste imeli vsi dobre živce.
Ko pa zopet pride čas,
se vesela vrnem tudi jaz med vas.
**Priporoča vam jih**
**Rozi Knauer (roj. Šeliga)** ❑

SVET ZAVODA
OSNOVNA ŠOLA DESTRNIK
Janežovski Vrh 45
2253 Destrnik
**PONOVNO RAZPISUJE**
**delovno mesto RAVNATELJA**
Kandidat mora izpolnjevati pogoje, ki jih določa Zakon o organizaciji in financiranju vzgoje in izobraževanja ter imeti pedagoške, organizacijske in druge sposobnosti za uspešno vodenje pedagoškega in poslovnega dela zavoda.
Ravnatelj šole bo imenovan za 4 leta.
Začetek dela je 1. 9. 1996.
Prijave z dokazili o izpolnjevanju pogojev in vizije razvoja naše šole pošljite v 8 dneh po objavi razpisa na naslov: SVET ZAVODA OŠ DESTRNIK, Janežovski Vrh 45, s pripisom "ZA RAZPIS".
Kandidati bodo o izbiri obveščeni po končanem postopku. ❑

*SPOMIN*

V grobu mirno spiš, v naših srcih še živiš,

**Ivan Kotolenko**

IZ GORIČAKA 12

Mineva eno leto, kar ni več med nami moža in skrbnega očeta.

Pogrešajo te vsi tvoji. ❑

*Kje si, ljuba mama,*
*kje je mili tvoj obraz,*
*kje je tvoja dobra roka,*
*ki skrbela je za nas?*

*ZAHVALA*

Ob boleči izgubi naše drage mame, babice, prababice, sestre, tete in tašče

**Marije Fridl**

rojene Simonič, S SPODNJE HAJDINE 72

se iskreno zahvaljujemo vsem sorodnikom, sosedom, prijateljem in znancem, ki ste jo pospremili na njeni zadnji poti, ji darovali cvetje, sveče in za sv. maše, nam pa izrekli sožalje ter nam kakorkoli pomagali.
Posebej se zahvaljujemo pevskemu zboru za odpete žalostinke, godbeniku za odigrano Tišino, govorniku za poslovilne besede, g. župniku za opravljen obred ter podjetju Mir iz Vidma.

Žalujoči: otroci Franc, Matilda in Anica z družinami ter drugi sorodniki ❑

*Usoda je tako hotela*
*da prezgodaj si odšla,*
*težko je bolečino skriti,*
*še težje solze zatajiti,*
*najtežje pa je drago mamo izgubiti!*

*ZAHVALA*

Ob boleči in nenadomestljivi izgubi naše drage mamice, žene, hčerke, sestre, babice in botrce

**Tilike Junger**

roj. Petrovič, 28. 2. 1944, IZ VAREJE

se iskreno zahvaljujemo vsem sorodnikom, sosedom, prijateljem in znancem ter vsem drugim, ki ste našo drago mamico v tako lepem številu pospremili na zadnjo, mnogo prerano pot. Hvala vsem, ki ste darovali vence, cvetje, sveče in svete maše, nam pa izrekli sožalje.
Zahvaljujemo se kolektivu "BISTRO VRČEK" za pomoč v najtežjih dneh, g. župniku za opravljen cerkveni obred, pevskemu zboru za odpete žalostinke in gospodu Kozelu za ganljive besede ob odprtem grobu ter pogrebnemu podjetju MIR iz Vidma.
Vsem in vsakemu posebej iskrena hvala.

Z BOLEČINO V SRCU: tvoji najdražji ❑

Tih in boleč je spomin na minuli 26. maj 1992, ko nas je za vedno zapustil dragi sin, brat in ati

**Jožek Kos**

1961 - 1992

IZ LOČIČA

Dnevi minevajo, bolečina ostaja. Hvala vsem, ki se ga spominjate ob njegovem grobu in mu prižigate svečke.

Vsi tisti, ki smo te imeli radi ❑

Tiho in mirno, kakor je živela, je v 73. letu zaspala naša draga sestra, teta in svakinja

**Silva Sichrowsky**

rojena v Ptuju,

nazadnje je živela v Oosterbeeku na Nizozemskem, kjer so jo 22. maja tudi pokopali.

Žalujoči: sestra Lojzka ter družine Carli, Jausovec, Gajzer in Goznik ❑

**SAMOSTOJNEGA** mehanika za servis FIAT - LANCIA zaposlimo. Pisne ponudbe pošljite na naslov: **Avto Prstec, Ob Dravi, 3 a, 2251 Ptuj.** ❑

V redno delovno razmerje sprejmemo **KV avtomehanika** z nekajletno prakso. ☎ 772-268, 772-269. ❑

*Mirno in lepo,*
*kot je živela,*
*je zapustila ta svet*
*in se preselila*
*v večnost.*

*ZAHVALA*

Ob nenadomestljivi izgubi drage žene, mamice, mame, sestre, tete, tašče in bbtre

**Terezije Dajnko**

IZ DRAŽENCEV 46

se iskreno zahvaljujemo vsem sorodnikom, sosedom in znancem, ki ste jo v tako lepem številu pospremili k večnemu počitku, nam izrekli pisno in ustno sožalje, darovali cvetje, sveče in sveta maše.
Hvala g. duhovniku, govornici, pevcem, godbeniku in podjetju MIR.

ŽALUJOČI: vsi njeni ❑

*Ko v ranem jutru ptički so zapeli,*
*oznanjali so lep pomladni dan.*
*nihče takrat še slutil ni, da to bo dan,*
*ko zamrl bo tvoj smehljaj,*
*zastal korak, ugasnil tvojih oči sijaj.*

*ZAHVALA*

Ob boleči in nenadomestljivi izgubi drage mame, babice in prababice

**Marije Simonič**

roj. Korent, IZ TRNOVSKEGA VRHA 4

se iskreno zahvaljujemo vsem sorodnikom, prijateljem in znancem, ki ste jo pospremili na njeni poslednji poti, darovali cvetje, sveče in sv. maše ter druge namene, nam pa izrekli ustna in pisna sožalja.
Zahvala g. župniku za opravljen pogrebni obred in darovano sv. mašo, cerkvenemu pevskemu zboru za odpete žalostinke, govorniku-oma g. Vurcerju in g. Pukšiču za poslovilne besede in godbeniku za odigrano melodijo.
Posebna zahvala družinam Polanec in Brumen - Simonič za nesebično pomoč v teh težkih trenutkih.

Žalujoči: sin Janko in hčerka Marica z družinama ❑

*Niti zbogom nisi rekel*
*niti roke nam podal,*
*smrt te vzela je prerano,*
*sam nemočen si postal.*

*ZAHVALA*

Ob boleči izgubi našega dragega moža, očeta, dedka in pradedka

**Jakoba Mihelača**

IZ STRMCA 3

se iskreno zahvaljujemo vsem sorodnikom, sosedom, prijateljem in znancem, ki ste ga pospremili na njegovi zadnji poti, mu darovali cvetje, sveče in sv. maše, nam pa izrazili sožalje ter nam kakorkoli pomagali.
Posebej se zahvaljujemo cerkvenemu pevskemu zboru za odpete žalostinke, g. Janku Kozelu za poslovilne besede, g. župniku za opravljen pogrebni obred in sv. mašo, gasilcem ter podjetju Mir iz Vidma.

ŽALUJOČI: žena Trezika ter otroci z družinami ❑

*Radost tedaj je ubegla mi,*
*moj duh je mrak objel,*
*bridkost je v dušo legla mi,*
*več nisem bil vesel.*

*(Gregorčič)*

*ZAHVALA*

Nepričakovano nas je zapustil naš dragi in nenadomestljivi mož, oče, brat, dedi in pradedi

**Janez Mlaker**

IZ SESTRŽ 104

Iskrena hvala sorodnikom, prijateljem in znancem za podporo v najtežjih trenutkih. Posebna zahvala sosedovi družini Šauperl, g. župniku Frangežu, pevcem, govorniku g. Hajšku, delavcem podjetij Železniška postaja Pragersko in Vital Kidričevo ter pogrebnemu podjetju Mir. Hvala za darovane sv. maše, cvetje in svečel
Vsem še enkrat iskrena hvala!

ŽALUJOČI: vsi njegovi

*Solza kane mi iz očesa,*
*pred menoj je tvoj obraz,*
*odšel si tiho brez slovesa,*
*mirno spiš in čakaš nas,*
*imel težko si življenje,*
*nikoli več ne čaka te trpljenje.* ❑

**PTUJ** / PRAZNIK VRTCA

# Igra je naša pravica

Utrinek s predstavitve najmlajših

**Z nastopom v dvorani ptujskega šolskega centra in slovesnim zborom delavcev je v petek Vzgojnovarstveni zavod Ptuj proslavil 51 let predšolske dejavnosti v mestu.**

Danes obiskuje 106 vrteških oddelkov in oddelkov priprave na šolo več kot 2000 otrok, zanje pa skrbi 230 delavcev. Kaže, da je organizacija letos praznovala zadnjič v sedanji sestavi, saj bo po vsej verjetnosti prišlo že jeseni do izločitve dveh vrtcev. To pa predvideva tudi nova zakonodaja, saj bo z letom 2000 lahko v eni organizaciji največ 30 oddelkov.

Občine se bodo same odločile, ali bodo v prihodnje organizirani vrtci v okviru šol ali v samostojnih organizacijah. Na občutljivost vprašanja je župane opozorila ravnateljica VVZ Božena Bratuž, ki meni, da bi bilo bolje, če bi se več vrtcev povezalo med seboj v skupno vzgojnovarstveno organizacijo. Prepričana je, da bi tako lažje obdržali raven predšolskega varstva in vzgoje.

Tokratni nastop otrok so posvetili otrokovim pravicam. Ena temeljnih je gotovo pravica do igre in otroci so svojim staršem, bratom in sestram ter gostom iz Maribora, Ljubljane in Slovenske Bistrice predstavili v šolskem centru nekaj svojih igric in pesmi. Na slovesnosti zaposlenih so med drugim podelili posebna priznanja, ki so jih letos prejele **dr. Tončka Potočnik** kot zunanja sodelavka, **Marija Šmigoc,** vodja kuhinje, **Sonja Zavec,** vzgojiteljica in vodja enote Raičeva 12, in **Christa Pevec,** vzgojiteljica interesnih vzgojnih uric nemščine.

**Milena Zupanič**

**PTUJ** / V PORODNIŠNICI ZAMAKA

# Najprej kritina, potem žlebovi ...

**V novi ptujski porodnišnici je pričelo zamakati že v prvi zimi, v letih 1991/92, saj so prvo reklamacijo napisali 23. januarja 1992. Zamakala je streha (slaba kvaliteta kritine), voda je curljala v pet sob na desni strani objekta, zato je moral izvajalec del sanirati objekt po severni strani strehe tako, da so ga razkrili in položili zaščitno folijo. Zamakanje so tam uspešno sanirali.**

**S tem pa težav v novem objektu še ni konec, nastopile so nove zaradi žlebov, ker podizvajalec za kleparska dela žlebov, ki povzročajo zamakanje po levi strani objekta, naj ne bi bil izvedel po uzancah stroke (stiki, dilatacije ...). Zaradi tega prihaja sedaj do samodejnih poškodb žlebov, ki povzročajo zamakanje. Na udaru so čakalnica in dva prostora, ki ju uporablja administracija.**

Kot smo izvedeli, so v ptujski bolnišnici o težavah v novem objektu že od vsega začetka seznanjali glavnega projektanta Vlada Sekavčnika iz Biroja 71 v Ljubljani, ki je vodilni projektant za bolnišnične objekte v Sloveniji. Ta si je posledice zamakanja sicer ogledal skupaj s predsednikom odbora za investicije v zdravstvu Slovenije, zamajal z glavo in po najkrajši poti odšel. V bolnišnici ugotavljajo, da bi težave najuspešneje rešili, če bi namestili prave žlebove - iz bakra in ne iz cinkotita, ki je za naše razmere sporen material. Lahko pa bi streha dobila tudi kap, sedaj je pogreznjena.

V Projekti inženiringu, ki je bila vodja inženiringa pri tej gradnji, pravijo, da bi pravi in najboljši odgovor na vse, kar se dogaja v tem bolnišničnem objektu, dal elaborat o sanaciji, ki pa ga mora izdelati neodvisna in za taka dela usposobljena ustanova. Najbližja je, kot pravijo, Tehniška fakulteta Maribor.

Posledice zamakanja v ptujski porodnišnici.
Foto: M. Ozmec

Laiki pa ob tem lahko samo vprašamo, kako se lahko objekti postavljajo tako neodgovorno, in kot kaže praksa, odgovornost prelaga. Če bi se vsi dosledno ravnali po projektih, uporabljali predpisane materiale in drugo, problemov ne bi smelo biti. Za novo porodnišnico smo si v ptujski občini dolgo prizadevali, da bi lahko mamice in novorojenčki bivali v človeka vrednih prostorih in da bi tudi zdravstveno osebje lahko delalo v normalnih delovnih razmerah. Sedaj pa mamice z novorojenčki in zdravstveno osebje s strahom pogledujejo v nebo. Vsako daljše deževje pomeni novo grožnjo z zamakanjem in selitev porodnic. Kako dolgo bo torej še zamakalo v novi ptujski porodnišnici?

**MG**

## Kulturni križem kražem

**SLOVENSKA BISTRICA** ● Jutri (v petek) ob 19. uri bo v viteški dvorani gradu koncert ženskega noneta VIVERE.

**ORMOŽ** ● V petek ob 20. uri bo v grajski dvorani koncert klarinetista Bojana Zelenjaka iz Rucmancev in Iassena Atanassova iz Maribora. Oba sta diplomanta srednje glesbene in baletne šole iz Maribora, Zelenjak v razredu prof. Štefana Petka, Atanassov v razredu prof. Veselina Atanassova. Izvajala bosta skladbe W. A. Mozarta, C. Saint-Seansa, C. M. von Webra in drugih. Ta koncert je še eden iz vrste tistih, s katerimi želi ormoška knjižnica ponuditi priložnost mladim talentiranim glasbenikom, da se predstavijo pred domačo publiko.

**PTUJ** ● V petek, 24. maja, bo ob 20. uri v Narodnem domu koncert ptujskega noneta, ki ga vodi Filip Maučič, gost večera pa bo ženski kvartet s Koga.

**PTUJ** ● V soboto, 25. maja, ob 20. uri bo druga letošnja premiera Gledališča Ptuj, in sicer Ayckburnove Polovične resnice v režiji Vladimirja Jurca.

**SLOVENSKA BISTRICA** ● V sredo, 29. maja, bo v viteški dvorani zaključni koncert dijaka srednje glasbene in baletne šole iz Maribora Zmaga Tkavca.

**PRAGERSKO, SLOVENSKA BISTRICA** ● V okviru prireditev ob 150-letnici južne železnice bo na temo Železnica od 27. maja do 3. junija na železniški postaji Pragersko in v prostorih Nove KBM v Slovenski Bistrici razstava. Med jubilejne prireditve sodi tudi koncert Akademskega pevskega zbora iz Maribora 25. maja ob 20. uri v viteški dvorani gradu Slovenska Bistrica ter predavanje o razvoju železnice 30. maja ob 19. uri v predporočni dvorani slovenjebistriškega gradu.

**SLOVENSKA BISTRICA** ● Prihodnji petek, 31. maja, ob 13. uri bo v viteški dvorani osrednja prireditev ob 35-letnici OŠ Minke Namestnik-Sonje in odprtje razstave del učencev.

**LENART** ● Od ponedeljka, 20. maja, pa do konca tega meseca bo v razstavnem salonu galerije Krajnc v Lenartu odprta razstava Skupaj ustvarjamo svet. Z njo se tokrat predstavljajo varovanci lenarškega vrtca.

**PTUJ** ● V razstavišču pod gradom je na ogled razstava slik Jožeta Foltina.

**PTUJ** ● V klubu Romantika je na ogled razstava ljubiteljskega slikarja Maksa Menonija.

**KINO PTUJ** ● Do konca tedna je ob 18. uri na sporedu film Manekenka in detektiv, ob 20. uri pa Razsodnost in rahločutnost. Naslednji teden bodo vrteli ob 18. uri Zlomljeno puščico, ob 20. uri pa Hollandov opus.

## Od Borla do Cirkulan

HALOŠKA PLANINSKA POT – PD PTUJ – 1983

Planinsko društvo Ptuj organizira v soboto, 25. maja, tradicionalni 5. pohod po Haloški planinski poti od Borla do Cirkulan. Pohod bo ob vsakem vremenu. Start bo na gradu Borl (KT I) med 8. in 10. uro, do tam pa bodo pohodnike iz Ptuja vozili posebni avtobusi ob 7.30, 8.30 in 9.30. Cena prevoza: odrasli 400 tolarjev, otroci 250 tolarjev.

Pohod bo trajal štiri ure s postanki na vmesnih kontrolah, kjer bo poskrbljeno za pestro gostinsko ponudbo. Cilj pohoda je v Cirkulanah v gostišču Krona, kjer bo ob 14. uri slovesen zaključek pohoda s podelitvijo bronastih in srebrnih značk, kulturnim programom in planinskim rajanjem ob živi glasbi. V gostišču bo možno dobiti tudi toplo malico po naročilu in predhodni najavi! Iz Cirkulan bodo vozili posebni avtobusi do Ptuja ob 17., 18 in 20. uri.

Vozni red posebnih prevozov je prilagojen voznemu redu javnih prevozov v Ptuj in iz Ptuja v smer ali iz smeri Ormoža, Maribora in Pragerskega.

Prisrčno vabljeni! Množične prihode najavite PD Ptuj ☎ 062 777-151, kjer dobite tudi podrobne informacije.

**Planinsko društvo Ptuj**

## ČRNA KRONIKA

### UMRL MED PREVOZOM V BOLNIŠNICO

V soboto, 18. maja, okoli 21. ure je po magistralni cesti od Ptuja proti Pragerskemu vozil osebni avto 42-letni Srečko Kozar iz Kamnice pri Mariboru. Zunaj naselja Šikole ga je v levem ostrem ovinku zaneslo v desno, zapeljal je na bankino in čez v obcestni jarek, po nekaj nad 40 metrih vožnje po jarku pa je trčil v betonski prepust. V trčenju je voznika ukleščila zmečkana pločevina avtomobila, iz katere so ga z izrezom rešili ptujski gasilci. Zelo hudo ranjenega so odpeljali v ptujsko bolnišnico, vendar je že med prevozom umrl.

### TRČILA OSEBNA AVTOMOBILA

Po lokalni cesti skozi naselje Lokavec, občina Lenart, je v četrtek, 16. maja, nekaj po 19. uri vozil osebni avto 34-letni Marjan P. iz Zgornje Ščavnice. V ostrem ovinku je zapeljal na nasprotni vozni pas in trčil z osebnim avtomobilom, ki ga je nasproti vozil 40-letni Mirko P. iz Lenarta. V trčenju se je Marjan P., ki je po strokovni ugotovitvi imel v krvi 1,36 grama alkohola, hudo ranil. Prav tako hudo ranjena sta bila tudi voznik Mirko P. in enoletni R.G., ki se je vozil v njegovem avtomobilu, sedeč v materinem naročju.

### Z NOSILCEM VRAT TOVORNJAKA ZADEL DEČKA

Prejšnji ponedeljek, 13. maja, popoldne je 46-letni Ivan K. iz Zgornjih Poljčan vozil tovornjak po lokalni cesti od Kristan Vrha proti Zibiki. Med vožnjo je zapeljal desno na neutrjeno bankino in po nekaj metrih vožnje z nosilcem desnih vrat tovornjaka zadel 8-letnega G.M., ki je ob robu ceste prihajal nasproti. Deček je bil v nezgodi hudo ranjen.

### TRČILA V KRIŽIŠČU

Na magistralni cesti pri Framu je v sredo, 15. maja, ob 14.30 voznik osebnega avtomobila, 29-letni Matjaž R. iz Ješence, v križišču zavijal v levo in pri tem trčil v osebni avto, ki ga je iz nasprotne smeri pripeljal 31-letni Martin H. iz Jelovca pri Makolah. V trčenju se je Martin H. hudo ranil.

### TRČILA V ROKO DEČKA IN ODPELJALA

V sredo, 15. maja, okoli poldneva je proti Zamarkovi pri Lenartu neznana voznica vozila osebni avto Fiat 126 P sive barve. Z vzvratnim ogledalom je trčila v roko 11-letnega kolesarja A.T. iz Zgornjega Partinja. Deček je padel in se lažje ranil, voznica pa je odpeljala naprej. Policija je zaprosila neznano voznico in morebitne očividce, da se jim javijo in pomagajo razjasniti okoliščine nezgode.

### VLOMIL V STANOVANJSKO HIŠO

Sredi prejšnjega tedna je neznanec vlomil v stanovanjsko hišo Pavla F. v Videžu, občina Slovenska Bistrica. Ukradel je večji znesek denarja in lastnika oškodoval za dobrih 150.000 tolarjev.

**FF**

## OSEBNA KRONIKA

**RODILE SO - ČESTITAMO!:** Mateja Ivajnšič, Fulneška 2, Ljutomer - Betino; Natalija Lesar, Mihovci 40/a, Velika Nedelja - Aljo; Zdenka Gajser, Majšperk 23, Majšperk - Jernejo; Marija Majcen, Križevci 34/a, Ljutomer - dečka; Marija Krese, Vučja vas 2, Ljutomer - Tjašo; Nada Bratinščak, Cven 99, Ljutomer - dečka; Andreja Emeršič, Trdobojci 3, Zg. Leskovec - dečka; Martina Bezjak, Stanovno 11, Ivanjkovci - Anito; Alenka Arbeiter, Jurčičeva 6, Ptuj - deklico; Elizabeta Zavec, Mala Varnica 20, Zg. Leskovec - deklico; Emilija Kodrič, Volkmerjeva 7, Ptuj - Dušana; Klaudija Popošek, Kicar 24/a, Ptuj - Gašperja; Romana Savski, Grogova 7, Slovenska Bistrica - Jana; Martina Špiljak, Hum na Sutli, Pregrada - Nikola; Cvetka Drevenšek, Draženci 78/a - Žana; Dragica Majcen, Dornava 41, Dornava - dečka; Suzana Petek, Stari Log 18, Pragersko - deklico; Sonja Polajžar-Bele, Sv. Jurij, Rogatec - Nino; Irena Jus, Žetale 110 - dečka; Tatjana Zebec, Vitan 11, Kog - Majo; Štefka Kašman, Krčevina pri Vurbergu 158 - Igorja; Marjeta Kostanjevec, Nova vas 5/a, Markovci - Flavijo; Danica Zelenko, Zagorci 11, Juršinci - Florijana; Mihaela Dolenc, Markovci 4/b - Stašo; Marjeta Metka Medic Babusek, Grajena 22, Ptuj - Luka; Suzana Herak, Rimska pl. 16, Ptuj - Nejca.

**POROKE** - PTUJ: Zlatko Nemec, Cankarjeva ul. 29, Maribor, in Anita Bračič, Pobrežje 103; Dejan Gerdak, Zidanškova ul. 4, Ptuj, in Jadranka Stopajnik, Ilčeva ul. 20, Ptuj; Alojz Škvorc in Andreja Premzl, Cesta v Njiverce 41, Njiverce; Alexander Voda in Karmen Zupanič, Pergerjeva ul. 1, Ptuj; Slavko Veselič, Stojnci 61, in Anita Hentak, Cirkulane 52; Danilo Borovčak in Matilda Habjanič, Mejna cesta 30, Ptuj; Ljubo Leber, Mestni Vrh 101/b, in Jasmina Preac, Dravska ul. 7, Ptuj.

**UMRLI SO:** Jakob Habjanič, Šardinje 5, ✻ 1942, † 8. maja 1996; Terezija Roškar, roj. Rakuša, Mezgovci ob Pesnici 37, ✻ 1913, † 10. maja 1996; Marija Ciglar, roj. Meško, Trdobojnci 59, ✻ 1925, † 12. maja 1996; Jakob Mihelač, Volkmerjeva c. 10, Ptuj, ✻ 1910, † 13. maja 1996; Jožef Tomanič, Kungota pri Ptuju 68, ✻ 1925, † 10. maja 1996; Anton Subotič, Savinsko 47, ✻ 1928, † 17. aprila 1996; Ivan Čurič, Zavrh 4/a, ✻ 1936, † 8. maja 1996; Marija Rizman, Dvorjane 92, ✻ 1924, † 12. maja 1996; Katarina Ferčec, Žetale 84, ✻ 1923, † 14. maja 1996; Marija Pišek, roj. Petek, Zg. Hajdina 107, ✻ 1928, † 12. maja 1996.

SOS telefon
080-1234
za otroke in mladostnike v stiski
klic zastonj
Vsak dan od 12. do 20. ure
771-635
za odrasle
V PONEDELJEK IN ČETRTEK od 18.00 do 20.00 URE