

PREDLOG PROGRAMA SAMOPRISPEVKA III

Kaj bomo zgradili?

Lokacija	Način gradnje	Predviden začetek gradnje	Ocenjena končna vred. (v mlj. din.)
VZGOJNOVARSTVENI OBJEKTI			
1. VVO Ivan Kavčič	prizidek	1982	82,0
2. VVO KS Gmajna Črnuče	novogradnja	1982	51,5
3. VVO Nove Jarše	prizidek	1982	43,8
4. VVO Dolomitski odred	novogradnja	1982	79,6
5. VVO Bonifacija	novogradnja	1982	95,0
6. VVO Trnovo	prizidek	1982	16,0
7. VVO Kodeljevo	prizidek	1983	42,8
8. VVO Brdo	novogradnja	1983	43,5
9. VVO Viško polje	novogradnja	1983	99,1
10. VVO Ig	novogradnja	1983	54,0
11. VVO Štepanjsko naselje	novogradnja	1985	95,1
12. VVO Lavrica	novogradnja	1985	59,4
13. VVO Koroški partizani	novogradnja	1986	135,9
14. VVO Tomačevo	dokumentacija	v II. pol. samopr.	3,2
15. VVO B. Zihertl	dokumentacija	v II. pol. samopr.	4,8
16. VVO Guncle	dokumentacija	v II. pol. samopr.	3,2
			Skupaj 909,5
OSNOVNOŠOLSKI OBJEKTI			
17. OŠ M. Sušteršič	prizidek	1982	36,4
18. OŠ J. Moškrič	prizidek	1982	41,0
19. OŠ K. D. Kajuh	prizidek	1982	34,2
20. OŠ Zg. Kašelj	novogradnja	1982	35,6
21. OŠ BS-3 Stožice	novogradnja	1983	255,9
22. OŠ Kette Murn	prizidek	1983	62,6
23. OŠ S. Kosec	prizidek	1983	108,7
24. OŠ B. Babnik	novogradnja	1983	283,7
25. OŠ Koleszija	novogradnja	1983	240,5
26. OŠ Trnovo	prizidek	1985	59,6
27. OŠ Bičevje	prizidek	1985	42,5
28. OŠ A. Jakhej	prizidek	1986	77,2
29. OŠ H. Smrekar	dokumentacija	v II. pol. samopr.	8,0
			Skupaj 1.285,9
ZDRAVSTVENI OBJEKTI			
30. Zdrav. dom Medvode	novogradnja	1982	150,8
31. Mlad. zdrav. center			
Rakitna	prenova	1982	47,9
32. Zdrav. postaja Vel. Lašče	novogradnja	1983	23,4
33. Zdrav. dom Bežigrad	novogradnja	1983	308,0
34. Zdrav. dom Fužine	novogradnja	1983	280,0
35. Zdrav. postaja Škofljica	novogradnja	1985	30,1
36. Porodnišnica I. faza	novogradnja	1984	1311,1
			Skupaj 2.151,3
OSTALI OBJEKTI			
37. Center za slušno in govorno prizadet. mladino			
Audiologopedski oddelek	novogradnja	1982	37,6
38. Glasbena šola	novogradnja	1982	53,5
39. Mestno lutkovno gledališče	prenova	1982	80,0
40. Varstveni delovni center	novogradnja	1982	180,2
			Skupaj 351,3

Skupna predvidena končna vrednost vseh objektov Samoprispevka III. je 4,698 milijarde din.

Iz sklepa o razpisu referenduma za uvedbo samoprispevka III na območju mesta Ljubljane

Kdo plačuje samoprispevek?

Samoprispevek bo uveden za obdobje petih let in sicer od 1. 1. 1982 do 31. 12. 1986. Samoprispevek bodo plačali delovni ljudje in občani, ki stalno prebivajo na območju občin mesta Ljubljane po stopnji 1,5 % od naslednjih osnov:

1. delavci, ki dosegajo osebni dohodek iz delovnega razmerja po predpisih o delovnih razmerjih od čistega osebnega dohodka in nadomestila osebnega dohodka.
2. občani, ki imajo dohodek od pokojnin.
3. delovni ljudje in občani, od katastrskega dohodka negozdnih zemljišč.
4. delovni ljudje, ki samostojno kot glavni ali postranski poklic opravljajo kmetijsko, gospodarsko ali poklicno dejavnost in plačujejo davek iz dejavnosti po dejansko doseženem dohodku od osebnega dohodka, zmanjšane za prispevke in davke ter od nadomestila osebnega dohodka.
5. delovni ljudje, ki plačujejo davek po pavšalnem letnem znesku in samostojno opravljajo gospodarsko ali poklicno dejavnost kot:
 - glavni poklic od osnove, ki ustreza letnemu povprečnemu čistemu osebnemu dohodku na zaposlenega v SR Sloveniji za preteklo leto, preračunano iz devetmesečnega povprečja.
 - postranski poklic od osnove, ki ustreza trikratnemu pavšalnemu davku, odmerjenemu iz dejavnosti v istem letu.
6. delovni ljudje in občani, od priložnostnih dohodkov iz kmetijskih, gospodarskih ali poklicnih oziroma drugih dejavnosti, avtorskih pravic ter osebnih dohodkov iz naslova pogodb o delu, od katerih se plačuje davek po odbitku, zmanjšanih za davke in prispevke po odbitku ter pri dohodkih iz avtorskih pravic, za normirane ali dejansko priznane materialne stroške.

Ne glede na določbe iz prvega odstavka tega člena plačujejo samoprispevek delovni ljudje in občani od katastrskega dohodka negozdnih zemljišč po stopnji 0,5 %.

Kdo ne plačuje samoprispevka?

Samoprispevek se ne plačuje od socialnih podpor, invalidnin, pokojnin z varstvenim dodatkom, otroškega dodatka, štipendij dijakov in študentov ter od nagrad, ki jih prejema učenci v gospodarstvu.

Samoprispevka tudi ne plačujejo:

1. delavci in občani, ki imajo čiste osebne dohodke iz delovnega razmerja po predpisih delovnih razmerjih ali od pokojnin, ki ne presegajo 8.000 din mesečno.
2. delovni ljudje in občani, ki imajo osebne dohodke od kmetijske dejavnosti, če letni katastrski dohodek negozdnih zemljišč ne presega 11.500 din na gospodarstvo in so zdravstveno zavarovani kot kmetje oziroma združeni kmetje, ki so pokojninsko in invalidsko zavarovani na podlagi dohodka iz kmetijstva.
3. delovni ljudje in občani, ki imajo osebni dohodek od kmetijske dejavnosti za čas, ko imajo pravico do oprostitve in olajšav po zakonu o davkih občanov ter kmetje, katerih kmetje so uvrščene v IV. davčno kategorijo in so tudi oproščeni plačevanja davkov od zemlje.
4. Delovni ljudje in občani, ki imajo osebne dohodke od samostojnega opravljanja gospodarskih dejavnosti za čas, ko imajo pravico do oprostitve in olajšav po zakonu o davkih občanov, razen za učence v gospodarstvu.

Samoprispevka bodo na zahtevo oproščeni tudi delovni ljudje in občani, ki imajo osebne dohodke iz razmerja v združenem delu oziroma nadomestila ter od pokojnin, če dohodek na enega družinskega člana ne presega 4.000 din mesečno. Pri tem se v dohodek štejejo vsi dohodki, ki so osnova za odmero samoprispevka.

O zahtevkih občanov bo na podlagi mnenja občinskega organa, pristojnega za socialno varstvo, odločila posebna komisija, ki jo imenuje občinska skupščina, na katere območju ima predlagatelj stalno bivališče.

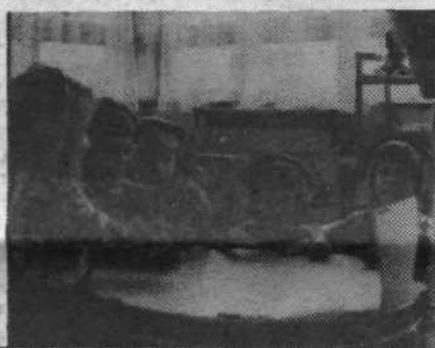
VESNA HLEBEC, vzgojiteljica:

«Lepo bi bilo, če bi vedno izpolnili vse svoje obljube. Še vedno namreč veliko malčkov ostane brez primernega otroškega varstva, prenekateri starši pa morajo izkoristiti vsa »poznanstvanja«. Upam, da nas tretji samoprispevek, za katerega bom glasovala, ne bo pustil na cedilu. Želim si, da bi lahko čimvečim otrokom zagotovili srečno otroštvo.»

OBJEKT, KI GA NAJBOLJ POTREBUJEMO

Najslabše je roditi v stari porodnišnici

S samoprispevkom bomo odpravili vrsto težav, končno bodo nove generacije prihajale na svet v primernem okolju

Če ste že rodili, potem veste, da je najslabše roditi v stari ljubljanski porodnišnici, saj se naše republiško središče lahko »pohvali« s podatkom, da ženske z otroki pošiljajo iz porodnišnice domov že drugi oziroma tretji dan po porodu, če se seveda pri materi ali otroku nič ne zaplete.

Seveda pa v Ljubljani mater z otroki ne pošiljajo domov tako zgodaj, ker bi jih to veselilo in ker bi se jih hoteli čim prej znebiti, pač pa zato, ker je ljubljanska porodnišnica premajhna!

JE RES TAKO HUDO?

«Še huje», nam zatrdi dr. Andošková. «Vodovna napeljava v stari porodnišnici in Leonišču je zanič, saj je tako stara in dotrajana, da občasno zmanjkuje vode v porodnem in otroškem oddelku, celo v operacijski sobi. Kanalizacija se čisto zamaši ali njene cevi popokajo. Kljub vedno novim adaptacijam imamo še vedno premalo stranišč. Trideset porodnic ima na voljo le enega. Več pa jih zaradi dotrajane kanalizacije ne moremo napeljati...»

In kakšna je rešitev?

«Le gradnja nove ginekološke klinike v Ljubljani. Če bi se lotili temeljite obnove stare porodnišnice, kar bi bilo neznanstveno drago, bi se morali za leto ali dve preseliti v zasilne prostore. S prenovno pa bi dobili le higiensko neoporečne prostore. Toda naše delo bi bilo še vedno razcepljeno v štiri zgradbe, saj z obnovo stare porodnišnice ne bi pridobili niti ene postelje več za matere in novorojence. Torej bi morali zdrave matere oz. novorojence še vedno pošiljati domov drugi ali tretji dan po porodu», je poudarila dr. Andošková. Vemo pa, da se mnogi zapleti pokažejo šele peti dan po rojstvu, in da bi morala mati in otrok ostati v porodnišnici

OKOLI 8.000 PORODOV NA LETO

«V Ljubljani se vsak dan rodi od 20 do 25 otrok», nam je povedala dr. Lidija Andošek, direktorica Ginekološke klinike Kliničnega centra v Ljubljani. «V obeh porodnišnicah pri veka torej vsako leto v povprečju na svet v našem glavnem mestu 8000 otrok, to je četrtnina vseh porodov v Sloveniji.»

Poleg tega opravijo vsako leto še nekaj nad 3000 večjih in 11.000 manjših ginekoloških operacij, 600 carskih rezov, 88.000 ambulantnih pregledov - torej vsak dan od 250 do 280...

«Delo naše klinike je težko zares sodobno organizirati», je nadaljevala dr. Lidija Andošek. «Naša dejavnost se namreč odvija v šestih zgradbah: v stari porodnišnici in Leonišču (v Štajmarjevi ulici), v zgradbi Kliničnega centra (v drugem in tretjem nadstropju na Zaloški cesti) in na polikliniki (v Njegoševi ulici). Za nameček pa sta zgradbi stare porodnišnice in Leonišča, ki obsegata dve tretjini naših bolnišničnih kapacitet (skupaj imata 248 postelj za bolnice in porodnice in 126 postelj za novorojence), popolnoma dotrajani», je približala naša sogovornica.

Naj povemo še to. Po letošnjem novem letu se je Ginekološki kliniki priključil še bivši Inštitut za načrtovanje družine (Ulica stare pravde 11), po novem Enota za reprodukcijo. V sklopu te klinike pa spada še računovodstvo in citološki laboratorij, ki je v Štajmarjevi 4.

SAMOPRISPEVEK ZA NOVO PORODNIŠNICO

V programu tretjega samoprispevka je tudi gradnja prvega dela nove ljubljanske porodnišnice. Ta nova stavba naj bi imela dva porodna bloka s 16 posteljami za navadno in intenzivno nego otročnic in 80 posteljicami za navadno in intenzivno nego dojenčkov...

Bodo torej Ljubljančanke in okoličanke še naprej rojevale v nemogočih razmerah? Kaj jim pomagajo dobri ginekologi in drugo zdravstveno osebje, če so pogoji dela zanje, za novorojenčke, pa tudi za zdravstveno osebje nemogoči.

Bodočim mamam in njihovim novorojenčkom se obetajo lepši dnevi, če bomo Ljubljančani in Ljubljančanke 22. novembra letos glasovali za program tretjega samoprispevka.

NEVA ŽELEZNIK

ROK: 19. NOVEMBER

Če ne dobite vabila

Vabila za referendum bodo po krajevnih skupnostih raznosili v zadnjem tednu pred referendumom, vsakdo bi ga moral prejeti najkasneje do četrta, 19. novembra. Delovni ljudje, ki ga v četrtek še ne bodo

prejeli, naj v svoji organizaciji združenega dela zahtevajo potrdilo, da so v tej organizaciji redno zaposleni. S tem potrdilom bodo v nedeljo lahko glasovali na referendumu. Vsi tisti, ki niso zaposle-

ni in ne bodo pravočasno prejeli vabila, naj se z osebno izkaznico kljub vsemu odpravijo na volišče. Volilna komisija bo preverila, zakaj niso dobili vabila ter jim omogočila glasovanje.

Poziv!

Lastnike in upravljavce zgradb pozivamo, da na dan referenduma, 22. novembra 1981, izobesijo zastave! OK SZDL

Ljubljana Bežigrad