č turistov, ki z organiziranim kurjenjem kvarijo naravo in onečiščujejo prelepe lenice, je občinska skupščina v Slovenskih Konjicah naročila zavodu za gospodarstvo v Celju idejni načrt za rekreacijski center na Rogli. u je upoštevan odlok o zaščiti narave, o zazidalnem kolišču za vikende in o projektih, ki bodo postopoma ostavljeni. Občinska skupština v Slovenskih Konjicah o iskala investitorje, ki naj i posamezne objekte financirali.

REVIJA PEVSKIH ZBOROV

Zborovodje mladinskih pevskih zborov občine Slov. Konjice so sklenili, da bo revija mladinskih in pionirskih pevskih zborov občine Slov. Konjice v Kulturnem domu v Zrečah, v nedeljo, ne 23. aprila 1972. Pokroviteljstvo nad to kulturno prireditvijo je prevzela tovarna metnih brusov Comet v Zrečah. Upraviteljstvo osnovne šole pa bo dalo na razpolago prostore za pogostitev mladih pevcev. Z vsake šole osta nastopila najmanj po va zbora in to pevci iz nižjih razredov osnovnih šoli in pevci višjih razredov. Zbori e temeljito pripravljajo, da bodo pokazali, v koliko so napredovali od zadnje revije, ki je bila pred dvema letoma. Zreče so zbrali zato, ker bo am obnovljen kulturni dom n ker so Zrečani vedno napolnili dvorano ob takih prilikah.

ODBOR ZA PLANIRANJE

Na pobudo občinske konference ZK Slov. Konjice se e pred dnevi, sestal širši politični aktiv občine, zastopnik mladinske organizacije, kulturne skupnosti, zveze kulturno prosvetnih organizacij ter ravnatelji centralnih šol. Izvolili so odbor za planiranje vseh kulturnih, športnih in ostalih prireditev na področju občine za leto 1972. Takšen odbor je bil nujno potreben, kajti pogosto se je zgodilo, da je bilo na isti dan planirano več prireditev. Odbor bo tudi izdal tiskano brošuro, ki bo vse prebivalstvo že vnaprej obvestila o prireditvah. Mnogo so govorili še o praznovanju Dneva mladosti in praznovanju 80-letnice predsednika Tita. Sklenili so, da bo osrednja prireditev za celo občino v Slov. Konjicah 25. maja v kulturnem domu in v primeru lepega vremena v mestnem parku. Ob tej priliki bodo podeljena zaslužnim mladincem in mentorjem mladinskih organizacij posebna priznanja. Na predvečer pa bodo zagoreli kresovi na vseh vrhovih konjiških gora.

V ZREČAH OBNAVLJAJO KULTURNI DOM

Po dolgotrajnem čakanju »lepših dni« so končno v Zrečah zbrali toliko denarja, da so se lotili prepotrebne adaptacije kino dvorane, ki jo uporabljajo tudi v druge namene. Kompletna adaptacijska dela bodo končana do Medobčinskega pevskega srečanja odraslih zborov — ob koncu maja. Strokovna dela opravlja domače Komunalno podjetje.

VELENJE

PLANINCI SO ZBOROVALI

Planinsko društvo v Šoštanju upravlja z Andrejevim domom na Slemenu, ki leži ob cesti Šoštanj—Črna na Koroškem. Z njim pa ima zadnja leta več izgube kot dobička. Ker cesta Zavodnja—Črna pozimi ni plužena, je skoraj šest mesecev zaprta. Poleg težav s cesto, ki je tudi sicer slaba, bo treba dom v najkrajšem času elektrificirati, kar pa društvo ne bo moglo izvesti samo.

Lani so šoštanjski planinci organizirali več izletov v naše gore. Izredno uspešni so bili tudi izleti mladinskega odseka. Delaven pa je tudi šaleški alpinistični odsek, katerega člani so opravili lani 98 vzponov in pomagali pri raznih akcijah gorske reševalne službe.

Za uspešno delo v društvu je Planinska zveza Slovenije podelila štirim članom upravnega odbora srebrne znake. Dobili so jih: Franc Grebenšek, Franc Drev, Marjan Pusovnik in Tomo Hudoletnjak.

ZA VZGOJO TRGOVSKIH IN GOSTINSKIH DELAVCEV

Na nedavnem posvetu predstavnikov trgovskih in gostinskeh delovnih organizacij velenjske občine so podprli pobudo o ustanovitvi poklicne šole za vzgojo trgovskih in gostinskih delavcev pri velenjskem šolskem centru.

Glede na to, da celjski šoli doslej nista mogli sprejeti vseh kandidatov, se z velenjsko pobudo odpirajo mnogim mladim ljudem nove možnosti za nadaljnje poklicno izobraževanje.

KVIZ O ZUNANJI POLITIKI

Klub OZN Gaberke je pripravil skupaj z mladinsko organizacijo quiz o ekonomski politiki in dogodkih po svetu. Tekmovanje je bilo v dvorani SZDL v Družmirju. Zmagali so mladi iz Škal pri Velenju, druga je bila ekipa kluba OZN z velenjske gimnazije, tretji pa dijaki osnovne šole Karla Destovnika Kajuha iz Šoštanja.

PRAVLJIČNE URE ZA MLADE BRALCE

Mednarodno leto knjige bo z delovnim programom počastila tudi velenjska knjižnica. Tako bi rada okrepila delo knjižnic v Šoštanju in Šmartnem ob Paki. V Velenju nameravajo ustanoviti oddelek za pravljične ure, ki bi jih obiskovali mladi bralci.

-v-

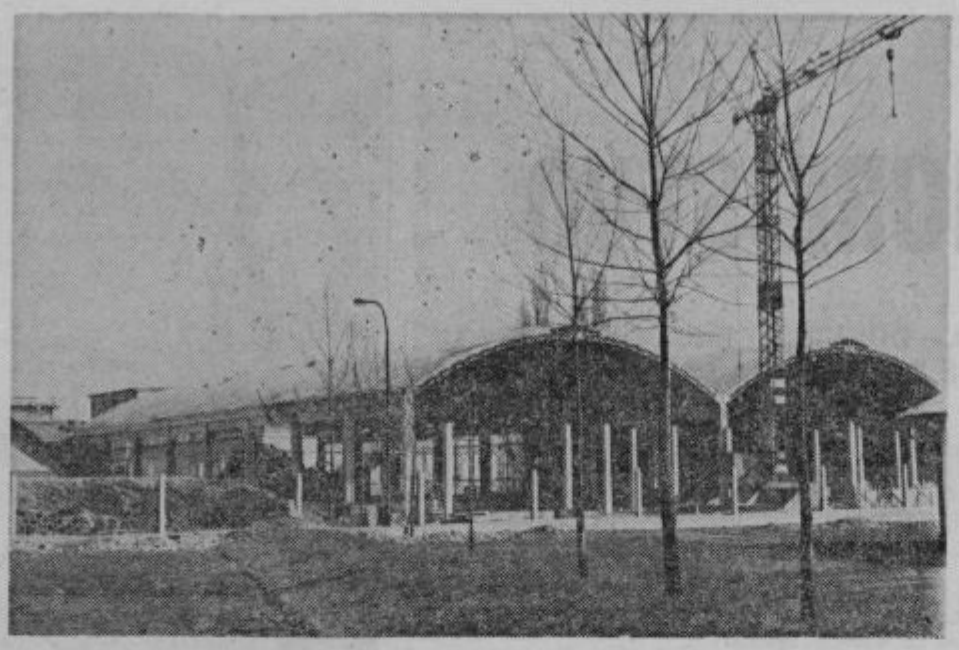

Tovarna nogavic na Polzeli se neprestano širi. Medtem ko so lani zgradili novo barvarno in skladišče, so letos pričeli z gradnjo nove pletilne hale, ki bo opremljena z najsodobnejšimi stroji in klimatskimi napravami. Dela pri gradnji hale izvaja Ingrad iz Celja.

Foto: T. Tavčar

ZARADI STANDARDA

Na zadnji seji članov obeh zborov velenjske občinske skupščine so med drugim razpravljali o minulih zborih volilcev. Ugotovili so, da so lepo uspeli, tako po udeležbi kot razpravi, zlasti na podeželju, zelo slabo pa v Velenju.

Ko so se odborniki vprašali zakaj, je nekdo iz zadnje vrste ugotovil:

»Zaradi standarda vendar!«

V JAREKOVI JAMI

Zadnje lepe, sončne in tople dni so izkoristili tudi preboldski jamarji in se odpravili na eno svojih raziskovalnih ekskurzij. S to ekskurzijo so otvorili letošnjo raziskovalno sezono. Odpravili so se na Dobrovlje, točneje na Creto. Po daljši vožnji skozi Gornjo Savinjsko dolino in nato po gozdni cesti so se pripeljali vse do Crete. Tam so s pomočjo domačinov po krajšem iskanju le našli dolgo iskano »Jarekovo jamo«.

Jama se nahaja sredi visokih pečin in je težko dostopna. Ima dva vhoda, ki sta medsebojno oddaljena okrog 100 m. Idealno zatočišče za razbojnike in tolovaje, bi rekli pred sto leti, danes v dobi atomskih poskusov pa odlično zaklonišče. Jamo je raziskovalo šest jamarjev in to: D. Naraglav, J. Ribič, J. Dolinšek, S. Kvas, Z. Farčnik in T. Vedenik. Takoj za vhodom, ki je visok 3 m in 1,5 m širok, se vhodni rov z blagim nakionom nadaljuje še 10 m, nakar se odpre velika dvorana, visoka 13 m, široka 5—10 m in dolga 25 m. Stene in strop dvorane že krasijo lepe kapniške tvorbe, ki pa so žal precej poškodovane od priložnostnih obiskovalcev. Jama se nadaljuje po ozkem prehodu v še večjo in lepšo Kapniško dvorano, ki si svoje ime res zasluži. Kapniška dvorana je dolga 30 m, visoka 12 in poprečno široka 13 m. Krasijo jo prelepi stalaktiti, ki so na stropu tako gosti, da komaj najdeš kakšno prazno mesto, stalagmiti vseh oblik in velikosti, žal precej polomljeni, ponvice s sigastim robom podobnim kitajskemu zidu, makaroni, raznobarvna siga — vse to se ti zvrsti pred očmi in te popelje v pravljični svet.

Jamarji pred akcijo. Od leve proti desni stojijo: Z. Farčnik, S. Kvas, D. Naraglav, J. Ribič in J. Dolinšek

Iz te dvorane pelje ozek rov, ki te privede ob precej težavnem plezanju in stiskanju na svetlo pri drugem vhodu v jamo. Jamo bi se izplačalo urediti za obiskovalce, ki vse pogosteje iščejo oddih v zelenih Dobroveljskih gozdovih. Nedaleč stran si gradijo svoj dom planinci Planinskega društva Vransko—Tabor, ki bodo tako lepe jame v svoji bližini sigurno veseli. Res, lepa priložnost, ki se redkokdaj ponudi sama.

Dobrovlje pa skrivajo v svojem drobovju še veliko jam, ki jih bodo neutrudni preboldski jamarji še raziskali.

T. Vedenik

mala anketa

NE UPAJO GOVORITI

Vajenci so imeli svoje probleme že nekoč. No, danes stvari vendarle čisto drugače stoje, pa kljub temu se ubadajo učenci v gospodarstvu z mnogoterimi problemi, ki njihovim vrstnikom po drugih šolah niso znani, oziroma se z njimi ne srečujejo. Vprašanje delovnega časa, nagrad, dopusta, odnosov in še marsičesa drugega, vse to tare mlade ljudi, ki so bodisi v privatnih ali pa v družbenih delavnicah učijo svojega bodočega poklica. Napotili smo se med vajence v žalsko občino, jih pobarali o njihovih pogojih, v katerih se učijo poklica, in dobili naslednje odgovore:

FRANC KOTNIK, učenec za poklic strojnega ključavničarja, uči se tretje leto v Feralitu: Pogoji, v katerih se učim so dobri. Naš mentor zelo skrbi za to, kako napredujemo, kaj delamo. Morda še najbolj pogrešam to, ker je po mojem premalo praktičnega dela. Tega bi moralo biti vsekakor več. Odnosi starejših delavcev do nas so v redu. Nagrade bi tudi lahko bile večje.

IVANA VEVCER, učenka za frizerski poklic, uči se drugo leto pri Julki Kraser v Žalcu: morda je največji problem v tem, ker imamo deljeni delovni čas. Toda to je samo začasno, dokler se kolegica ne vrne iz šole. Nagrado dobivamo po učni pogodbi, včasih tudi več. V šoli sem čula, da dobivajo nekatere manj kot jaz, nekatere pa sploh nič. Nimam nobenih posebnih težav. Odnosi do mene so dobri.

ANICA CIZEJ, učenka v lesni stroki — parketarka, uči se že tretje leto pri Omerza Ivanu v Petrovčah: Doma sem iz Bistrice ob Sotli in tu, pri mojstru tudi stanujem. Odnosi do mene so zelo dobri. Delam osem ur na dan. Če delam več, je to stvar moje volje, dobim pa posebej plačano. Tudi tečaj za šoferja mi plača mojster. Skratka, moji pogoji so dobri in z vsem sem čisto zadovoljna.

MIRAN KRISTAVČNIK, uči se za ključavničarja, tretje leto pri Klinarju Milošu v Celju: Verjetno je za mladega človeka največji problem nagrada, saj imamo tudi mi svoje potrebe. Prej sem popoldne delal pri drugem obrtniku, da sem nekaj zaslužil. Sedaj mi je mojster povišal nagrado. Če delam popoldne, dobim posebej plačano. Pogrešam delo v mladinski organizaciji, saj smo premalo organizirani.

RAFKO DOLINŠEK, učenec ključavničarske stroke, uči se drugo leto v Sigmi, obrat v Zabukovci: Pogoji so srednje dobri, največji problem je v tem, ker delavnice niso zadostno opremljene. Nagrade so slabe, težave pa imamo tudi z dopusti, ker nam ga mojster ne da. Tudi menda ne ve, koliko nam ga pripada. Stroške za vožnjo v šolo v Celje pa nam povrnejo. Sicer pa so odnosi starejših delavcev do nas kar dobri.

Osnovna ugotovitev, ki pa je mladi niso izrekli, temveč pokazali, je v tem, da pravzaprav ne upajo govoriti, boje se posledic, saj bi se jim lahko marsikaj primerilo, če bi . . . Pustimo to. Našim anketirancem se ni kaj bati, saj na koncu koncev niti nimajo ne vem koliko problemov, ki jih z dobro voljo mojstrov in mentorjev ne bi bilo mogoče urediti . . .

Tekst in slike:
BERNI STRMČNIK