PROLETARCI VSEH DEŽEL, ZDRUŽITE SE!

DELO

PRVA IZDAJA

GLASILO SOCIALISTIČNE ZVEZE DELOVNEGA LJUDSTVA SLOVENIJE

LJUBLJANA, PONEDELJEK, 30. AVGUSTA 1971
LETO XIII. ● ŠTEVILKA 235 ● CENA 1 DINAR

»DELO« IZHAJA OD 5. MAJA 1959 KOT NADALJEVALKA »LJUDSKE PRAVICE«, KI JO JE 5. OKTOBRA 1941 USTANOVILA KOMUNISTIČNA PARTIJA V SLOVENIJI, IN »SLOVENSKEGA POROČEVALCA«, KI GA JE LETA 1941 USTANOVILA OSVOBODILNA FRONTA SLOVENSKEGA NARODA

GLAVNI UREDNIK MITJA GORJUP
ODGOVORNI UREDNIK JAK KOPRIVC

ŠPORT

V Boliviji krvav obračun (str. 3) — Novi šoli v Pomurju (str. 4) — Zadovoljni z Brnikom (str. 5) — Nespretno reševanje (str. 10)

Rezultati: I. liga

Olimpija : Radnički (N) 3:0 (3:0)
Železničar : Maribor
Partizan : Radnički (K) 3:0 (1:0)
Vojvodina : Sloboda
Velež : Čelik 7:1 (2:1)
Sutjeska : Hajduk 3:0 (0:0)
Beograd : Sarajevo 2:1 (1:1)
Vardar : Dinamo 2:1 (1:1)
Borac : C. zvezda 1:0 (1:0)

Lestvica

1. Beograd	2	2	0	0	5:1	4
2. Partizan	2	2	0	0	5:1	4
3. Velež	2	1	0	1	7:2	2
4. Sarajevo	2	1	0	1	4:2	2
5. Sloboda	1	1	0	0	2:0	2
6. Olimpija	2	1	0	1	3:2	2
7. Sutjeska	2	1	0	1	3:2	2
8. Borac	2	1	0	1	2:2	2
9. Crvena zvezda	2	1	0	1	1:1	2
10. Vardar	2	1	0	1	2:4	2
11. Radnički (N)	2	1	0	1	1:3	2
12. Čelik	2	1	0	1	3:7	2
13. Maribor	1	0	1	0	1:1	1
14. Vojvodina	1	0	1	0	1:1	1
15. Železničar	1	0	1	0	0:0	1
16. Radnički (K)	2	0	1	1	0:3	1
17. Dinamo	2	0	0	2	1:3	0
18. Hajduk	2	0	0	2	0:6	0

Pari prihodnjega kola

MARIBOR: Maribor—Partizan
KRAGUJEVAC: Radnički—Borac
TUZLA: Sloboda—Železničar
NIŠ: Radnički—Vojvodina
ZENICA: Čelik—Olimpija
SPLIT: Hajduk—Velež
SARAJEVO: Sarajevo—Sutjeska
ZAGREB: Dinamo—Beograd
BEOGRAD: Crvena zvezda—Vardar

2. kolo I. zvezne nogometne lige

Hajduk na dnu Olimpiji točki

Mnogo presenečenj tudi v nadaljevanju I. zvezne nogometne lige - Osmi zaporedni poraz zagrebškega Dinama

LJUBLJANA, 29. avg. Če to ni narobe svet: državni prvak Hajduk je po dveh kolih novega tekmovanja v I. zvezni nogometni ligi zadnji: brez točke in z razliko zadetkov 0:6! In tudi to nazadnje ni tako vsakdanje: nogometaši Olimpije so v prvi tekmi doma slavili prepričljivo zmago nad niškim Radničkim s 3:0, razmerje kotov pa je bilo 13:6 v korist gostov.

Po dveh kolih sta zdaj na vrhu beograjski enajsterici — Partizan in Beograd. Obe sta dobili obe tekmi, obe sta dozdaj petkrat zadeli v črno in dobili le en zadetek.

Presenečenj torej ne manjka. Partizan je prvič v I. zvezni ligi doma premagal Radničkega iz Kragujevca, Borac je ostal doma nepremagan proti Crveni zvezdi, Sutjeska pa je nadaljevala s serijo uspehov doma proti Hajduku. Velež se je Čeliku izdatno maščeval za lanski poraz pred domačim občinstvom, črna serija Dinama pa se je nadaljevala v Skopju: če upoštevamo tekme poletne lige prvakov, dve odigrani koli v I. ligi in pokalno tekmovanje prvoligašev, je moštvo Čajkovskega doživelo osem zaporednih porazov! Kaj takega bržčas tudi v Zagrebu ne pomnijo, čeprav so bili v zadnjih letih v nogometu vajeni mnogo hudega. Če pri tem upoštevamo, da je Vardar v vseh

VAHIDIN MUSEMIĆ

dosedanjih 34 ligaških tekmah z Dinamom dosegel vsega tri zmage in je letos v ligi, je izkupiček zagrebških modrih seveda še toliko slabši.

Olimpija je proti Radničkemu dosegla po dveh zaporednih porazih za Bežigradom z 0:1 doslej najvišjo zmago in je tako potrdila dobro igro med tednom proti Beogradu. Seveda pa bo treba uspešno igrati tudi v gosteh . . .

NATANČEN UDAREC — Razigrani napadalci Olimpije so niškim branilcem povzročali pred odmorom neprestane preglavice. Posnetek kaže Pejovića, ki je v naletu natančno streljal na pravo mesto niških vrat in že je bilo 2:0. Foto: Šelhaus

VELIKA GNEČA — Gledalci so bili z dogodki prvega polčasa tekme Olimpija — Radnički (N) nadvse zadovoljni. Gledali so lepo in hitro igro na obeh straneh, pa še trem lepim zadetkom so bili priče. Razpoloženim ljubljanskim nogometašem so se gostje pred odmorom le stežka uspešneje upirali, kot kaže tudi naš posnetek pred vrati Dimitrovskega. Foto: Šelhaus

ROKOBORBA

Še dvojica na blazini

SOFIJA, 28. avg. — Samo še dva naša tekmovalca od petih še tekmujeta na svetovnem prvenstvu v rokoborbi prostega sloga. To je Darlev v kategoriji do 52 kg in Saliovski v kategoriji do 68 kg, ki sta danes svoja nasprotnika premagala s tušem. Darlev je dobil v I. rundi, Saliovski pa v tretji; prvi je vodil po točkah s 4:1, drugi pa z 8:2. Jutri se bo Darlev pomeril z nosilcem kolajn s SP in EP, Romunom Černeanom, nasprotnik Saliovskega pa bo izdržljivi Schröder (NDR), ki ima doslej eno samo negativno točko.

Drugi naši so izgubili: Nikolov (do 62 kg) je izgubil proti Korejcu Ženu Tolu Dulu, Demiri (do 82 kg) je predal borbo Pakistancu Afsalu zaradi poškodbe, Živkovski (nad 100 kg) pa je bil diskvalificiran v boju z Burikom (CSSR). Vsi trije imajo tako že več ko 6 slabih točk in so izpadli iz nadaljnjega tekmovanja. Demiri je bil pred poškodbo boljši po točkah, v dvoboju Živkovski — Burik pa sta se oba rokoborca borila obrambno in bi zaslužila, da bi bila diskvalificirana oba, sodnik pa je Čeha opomnil dvakrat, našega pa trikrat, vrh vsega še v 3. rundi, ko je bil celo boljši.

V nadaljevanju prvenstva v III. kolu, sta Darlev in Saliovski izgubila: prvi je izgubil proti Romunu Černau s tušem v I. rundi, drugega pa je premagal Japonec Jada po točkah. Oba naša rokoborca sta še v konkurenci: Darlev ima 4 slabe točke, Saliovski pa 3,5.

VATERPOLO

Dve zmagi Kopra

BANJALUKA, 29. avg. — Kvalifikacije za vstop v II. zvezno vaterpolsko ligo — rezultati II. kola: Koper : Senta 8:6 (0:0, 2:1, 3:3, 3:2). Strelci: Bradaškja in Jerman po 2, Sketel, Goršič, Ponca in Jakomin po 1; Struga : Biograd 7:6; IV. kolo: Borac : Struga 10:3, Student : Senta 3:3, Incel : Biograd 16:7; V. kolo: Koper : Struga 13:3 (3:0, 3:2, 2:0, 5:1). Strelci: Sketel 5, Bradaškja 4, Jakomin in Jerman po 2; Borac: Student 8:4, Incel : Senta 5:4.

Vrstni red po V. kolu: Incel in Borac 8 točk, Koper 6 itd.

PLAVANJE

Rekorda na dveh koncih sveta

HOUSTON, 29. avgusta — Zadnji dan plavalnega prvenstva ZDA je 13-letna Cathy Calhoun dosegla nov svetovni rekord na 1500 m kravl s časom 17:19,2. Tako je za 7 desetink izboljšala stari rekord Meyerjeve, ki je prav tako nastopila na tem prvenstvu, vendar je bila šele peta.

Skoraj hkrati pa je Avstralka Gould v Brisbaneu prav tako plavala na enaki progi bolje od starega rekorda — 17:19,4.

Mladost pred Jugom

ŠIBENIK — Na državnem prvenstvu v plavanju za starejše pionirke in pionirje sodeluje 24 ekip, med njimi tudi ravenski Fužinar, Celulozar iz Krškega, trboveljski Rudar in Ljubljana. Po drugem dnevu teklovanja vodi zagrebška Mladost s 14.624 točkami, sledijo Jug 12.255, Primorje 10.293, Fužinar 6258, . . . 8. Ljubljana 3521, 11. Celulozar 2289, 15. Rudar 1503.

REZULTATI: 1. dan: St. pionirji — 100 m kravl: 1. Perak (Šib) 1:03,9, 5. Bednarik (Lj) 1:07,8; 100 m hrbtno: 1. Balant (Fuž) 1:13,4; 100 m delfin: 1. Košuta (MI) 1:10,5, 3. Golob (Fuž) 1:14,8, 6. Simoneti (Lj) 1:18,0; 100 m prsno: 1. Košuta (MI) 1:16,2, 5. Bednarik (Lj) 1:26,2; 200 m kravl: 1. Perak (Šib) 2:18,9; st. pionirke — 100 m kravl: 1. Šefnar (MI) 1:11,6; 100 m hrbtno: 1. Kostić (Jug) 1:19,0, 2. Vozelj (Rud) 1:19,0; 100 m delfin: 1 Puhovska (MI) 1:18,1, 5. Novak (Celul.) 1:30,2, 8. Gostenčnik (Fuž) 1:40,2; 100 m prsno: 1. Ferlin 1:28,0, 2. Tehner (obe Fuž) 1:29,0, 4. Trtnik (Lj) 1:29,6, 6 Preskar 1:32,6, 8. Novak (obe Celul.) 1:33,5; 200 m pravl: 1. Kostić (Jug) 2:35,0;

2. dan: st. pionirji — 400 x 100 m kravl: 1. Primorje 4:37,5, 8. Fužinar 5:12,8; 200 m hrbtno: 1. Balant (Fuž) 2:39,1 8. Bednarik (Lj) 2:53,8; 200 m delfin: 1. Hitrec (Prim) 2:34,0, 2. Golob (Fuž) 2:48,1, 5. Simoneti (Lj) 3:03,4; 400 m kravl: 1. Milošević (Jug) 4:57,2, 5. Bednarik (Lj) 5:19,6; st. pionirke: 4 x 100 m kravl: 1. POŠK 5:17,9, 3. Fužinar 5:42,8, 4. Celulozar 5:43,6; 200 m hrbtno: 1. Kostić (Jug) 2:51,3, 3. Vozelj (Rud) 2:55,0 8. Pšeničnik (Fuž) 3:16,0; 200 m delfin: 1 Puhovska (Mlad) 2:55,6, 7. Ferlin 3:41,6, 8. Gostenčnik (obe Fuž) 3:49,1; 400 m kravl: 1. Kostić (Jug) 5:31,9.

G. KIT

LA VALETTA — V prvi tekmi tekmovanja za pokal pokalnih zmagovalcev je prvak Malte Hubernias premagal islandskega prvaka Reykjavik s 3:0 (0:0).

Zlati streli

Tri zlate za SFRJ na EP v streljanju — Svetovni rekord Mirjane Mašić

OBERHOF, 29. avg. — Zadnja dva dneva evropskega prvenstva v streljanju z malokalibrskim orožjem sta bila za Jugoslovane uspešna, saj so osvojili tri zlate kolajne Jugoslovanka Mirjana Mašić je v streljanju z MK puško (trojni položaj) s 577 krogi dosegla tudi nov svetovni rekord.

V streljanju z MK standardno puško je med mladinci s 591 krogi zmagal naš Milutinović, naša ekipa pa je bila s 1757 krogi za tri kroge boljša od SZ V ženski konkurenci je zmagala Poljakinja Rolinska s 598 krogi, kar je nov svetovni rekord, prav tako pa je rekord dosegla tudi ekipa Poljske s 1780 krogi. Jugoslovanke so zasedle peto mesto, dosegle pa so za pet krogov boljši rezultat kot na SP v Arizoni, kjer so zmagale.

Rezultati: olimpijski meč — mladinci: 1. Milutinović (J) 591, 2. Brodan (Norv) 590, 3. Tejšner (Poljska), . . . 16. Marković (J) 584, 28. Milosavljević (J) 582; **ekipno:** 1. Jugoslavija 1757, 2. SZ 1754, 3. Poljska 1754; **članice:** 1. Rolinska (Poljska) 598, 2. Petrescu (Romunija) 593, 3. Travis (VB 593, . . . 6. Jojić (J) 591, 17. Harold (J) 589, 25. Mašić (J) 588; **ekipno:** 1. Poljska 1780, 2. Romunija 1770, 3. SZ 1770, 5. Jugoslavija 1768; **MK puška trojni položaj:** 1 Mašić (J) 577, 2. Ratnjikova 577, 3. Bojko (obe SZ) 573; **ekipno:** 1. SZ 1717, . . 3. Jugoslavija 1696; **hitrostrelna pištola — člani:** 1. Falta (CSSR) 595.

OBERHOFF, 29 avgusta. Generalna skupščina evropske strelske zveze, ki je zasedala v Sulu, je med drugim odločila, da bo naslednje evropsko orvenstvo od 16. do 20. februarja 1972 v Jugoslaviji.

Krželj in Mrak deseta

Svetovno prvenstvo v jadranju za razred kadetov — Spličana 14.

LONDON, 29. avg — Končalo se je svetovno prvenstvo v jadranju za razred kadetov, na katerem sta štartala tudi dva jugoslovanska para. Naši tekmovalci so se dobro odrezali, zlasti Koprčana Krželj in Mrak, ki sta zasedla v skupnem vrstnem redu deseto mesto. Spličana Znaor in Dešković sta bila 14.

Danska v finalu

MEXICO — V polfinalni nogometni tekmi SP za ženske je reprezentanca Danske premagala Argentino s 5:0 (1:0). V drugi polfinalni tekmi bosta igrali Mehika in Italija.

V boju za peto mesto je Francija premagala Anglijo s 3:2.

Zmeraj zadnje

Prvi dan evropskega plavalnega pokala v Bratislavi: vodi ekipa NDR s 56 točkami, Jugoslovanke pa so osme

BRATISLAVA, 29. avg. (Po telefonu). Drugi evropski pokal v plavanju v prvi skupini za ženske se je začel rekordno. Dobili smo namreč nov evropski rekord Nizozemke Bunschoten na 400 m kravl — 4:31,3, Madžarka Gyarmatijeva pa je izenačila šest let star rekord Kokove na 100 m delfin z 1:04,5. Svojevrsten rekord so zabeležila tudi naša dekleta, saj so v sedmih disciplinah prvega dne osvojila sedem zadnjih mest.

Med ekipami po prvem dnevu prepričljivo vodi favorit NDR Nizozemke so druge pred SZ in Madžarsko. Enakovreden boj je tudi med ZRN in Veliko Britanijo za 6. mesto, domačinke so si že zagotovile 7 mesto in obstanek v skupini, medtem ko se naše poslavljajo. Zbrale so najmanjše možno število točk!

Ekipni vrstni red po prvem dnevu: NDR 56 točk, Nizozemska 49, SZ 47, Madžarska 43, ZRN 33, V. Britanija 32, CSSR 28, Jugoslavija 8.

Rezultati — 100 m kravl: 1. Wetzko (NDR) 1:00,1, 2. Patoh (Mad) 1:01,2, 3. Hill (V. B.) 1:01,7, 8. Boban (Jug) 1:03,1; **100 m hrbtno:** 1 Vermaat (Niz) 1:08,4, 2. Pielen (ZRN) 1:08,8, 3 Lekveišvili (SZ) 1:09,1, 8. Bukovac (Jug) 1:15,0; **100 m prsno:** 1 Stepanova (SZ) 1:16,0, 2. Vogel (NDR) 1:17,8, 3. Harrison (VB) 1:18,2 8 Mandeljc (Jug) 1:22,5; **100 m delfin:** 1 Gyarmati (Mad) 1:04,5 (izenačen evropski rekord), 2. Lindner (NDR) 1:06,1, 3. Rijnders (Niz) 1.06,2, 3 Nagel (ZRN) 1:06,5, 8. Majnarič (Jug) 1:10,3; **400 m kravl:** 1 Bunschoten (Niz) 4:31,3 (evropski rekord), 2. Wegner (NDR) 4:33,0, 3 Schiltz (ZRN) 4:45,2, 8. Pavletič (Jug) 5:06,7; **4 x 100 m mešano:** 1. NDR 4:34,6, 2 Sovjetska zveza 4:35,4, 3 Nizozemska 4:36,3, 4. Madžarska 4:37,5, 5. Velika Britanija 4:40,3, 6. ZRN 4:40,3, 7 CSSR 4:46,9, 8. Jugoslavija (Bukovac Mandeljc, Majnarič, Boban) 5:14,0; **200 m mešano:** 1 Turoczi (Mad) 2:29,8, 2 Slavičkova (CSSR) 2:31,1 3. Penterman (Niz) 2:31,8, 8. Efendić (Jug) 2:45,2.

STANE TRBOVC

V Vidmu — Švedinje

VIDEM, 29. avgusta — Po prvem dnevu tekmovanja v skupini B evropskega pokala v plavanju vodi Švedska s 50 točkami pred Francijo 37, Italijo 34, Poljsko 24, Spanijo 19 in Avstrijo 12. V taj skupini bo prihodnjič tekmovala jugoslovanska ženska ekipa.

Angleži vodijo, naši 6.

Evropski plavalni pokal za moške na treh frontah — Naši slabi

TORINO, 29. avgusta — Po prvem dnevu tekmovanja v skupini B evropskega pokala za moške vodi velika Britanija z 81 točkami pred Italijo 57, Nizozemsko 54, Romunijo 51, CSSR 44, Jugoslavijo 40 in Avstrijo 28.

Skupina A tekmuje v Uppsali, skupina C, ki so jo letos uvedli kot poskus, pa v Oslu. Iz prve skupine bo izpadla ena ekipa, tako da jih bo prihodnjič — skupaj s prvakom skupine B — 8, v skupini B pa bo nastopilo 6 držav (ena iz A, izpadeta pa dve).

REZULTATI — 100 m kravl: Slavic (Rom) 54,6 (rom. rek.), Bergsma (Niz) 54,8, Windeatt (VB) 55,1, Hronda (CSSR) 55,2 (rek. CSSR), Nardini (It) 55,4, Lustig (Jug) 56,8, Hoffma (Av) 58,8; **100 m hrbtno:** Richards (VB) 1:00,7, Schoutsen (Niz) 1:02,0, P. Miloš (Jug) 1:02,0, Forti (It) 1:03,5, Jadrini (CSSR) 1:04,6, Podolan (Av) 1:05,1, Lupu (Rom) 1:06,4; **100 m prsno:** O'Connej (VB) 1:09,0 (rek. VB), Kriegh (Av) 1:09,6, Sonterian (Rom) 1.11,0, Peisa (CSSR) 1:11,2, Janssens (Niz) 1:12,1, Di Pietro (It) 1:12,5, Divjak (Jug) 1:13,7; **100 m metuljček:** Rood (Niz) 58,5 (rek Niz.), Mills (VB) 58,8, D'Opiso (It) 59,6 (it. rek.), Pavličević (Jug) 59,7, Miklaus (Rom) 1:02,0, Vokati (CSSR) 1:02,9. Gynkez (Av) 1:03,5; **400 m kravl:** Brinkley (VB) 4:11,4, (rek. VB), Van Klooster (Niz) 4:17,6, Almer (Rom) 4:19,9, Hronda (CSSR) 4:21,3, Grassi (It) 4:24,6, Rogošić (Jug) 4:35,9, Stopajnik (Av) 4:39,5; **4 x 100 m kravl:** V. Britanija 3:43,4, Italija 3:43,9, Romunija 3:44,0 CSSR 3:44,6 Jugoslavija 3:51,2, Avstrija 3:58,3, Nizozemska diskv.

UPPSALA, 29. avgusta — Po prvem dnevu plavalnega tekmovanja za evropski pokal v skupini A vodi SZ z 71 točkami pred NDR 64, ZRN 54, Francijo 52, Švedsko 46, Madžarsko 44, Poljsko 24 in Španijo 15.

Rezultati — 100 m kravl: 1. Rouseau (Fr) 53,2, 2. Bure (SZ) 53,3, 3. Fassnacht (ZRN) 54,5; **400 m kravl:** 1 Fassnacht (ZRN) 4:06,7, 2. Bellbrig (Sved) 4:08,1, 3 Hargitay (Mad) 4:12,6; **100 m delfin:** 1. Mosconi (Fr) 58,5, 2. Szentirami (Mad) 58,9, 3. Poser (NDR) 59,5; **100 m hrbtno:** 1 Matthes (NDR) 58,9, 2. Csch (Mad) 1:00,3, 3 Grebenjikov (SZ) 1:00,6; **100 m prsno:** 1. Pankin (SZ) 1:06,7, 2. Katau (NDR) 1:06,9, 3. Kursch (ZRN) 1:08,1; **200 m mešano:** 1. Larsson (Sved) 2:10,2, 2 Sukarov (SZ) 2:12,3, 3. Hargitay (Mad) 2:13,2; **4 x 100 m kravl:** 1 SZ 3:33,6, 2. ZRN 3:36,6, 3. NDR 3:36,8; **4 x 100 m mešano:** 1. NDR 3:55,1, 2. SZ 3:58,9, 3. Francija 4:04,6.

OSLO, 29. avgusta — Po prvem dnevu tekmovanja v skupini C plavalnega pokala Evrope za moške vodi Bolgarija s 37 točkami pred Norveško 34, Švico 27, Dansko 26 ter Grčijo in Irsko po 15.

Mladi boljši

Na prvenstvu SRS v smučanju na vodi najboljši člani Elana in Ljubljane

ZBILJE, 29 avg. Na Zbiljskem jezeru se je končalo II. prvenstvo Slovenije v vodnem smučanju. Največ uspeha so imeli smučarji Elana in Ljubljane, pri mladincih pa je bil daleč najboljši Mariborčan Branko Robinšak.

Republiški prvak v kombinaciji je postal Marko Potočnik (Elan), ki je bil drugi v kvalifikacijskem tekmovanju, slalomu in likih, v skokih pa je pristal na četrtem mestu. Fric Deželak je bil po vožnji v slalomu sicer favorit za kombinacijo, vendar je bil v skokih zaradi poškodbe povprečen, v likih pa je v drugem poizkusu padel in tako pristal v skupni uvrstitvi na četrtem mestu.

Pri mladincih se je posebno izkazal Branko Robinšak (Sidro) Bil je prvi v kombinaciji, razen tega pa je osvojil največja naslova tudi v slalomu in likih. Poveda ti je treba, da je nadarjeni mladinec iz Maribora zbral v likih celo več točk kot najboljši tekmovalec v članski konkurenci.

Pri članicah je bila v slalomu ponovno najboljša Majda Žlindra, v likih pa Zuža Fon, medtem ko je bil pri pionirjih najuspešnejši Ljubljančan Matjaž Mušič.

Rezultati — moški, slalom: 1. Deželak (E) 51,5 točke, 2. Potočnik (oba E) 32, 3. Gornik (Lj) 20,5; **liki:** 1. Janc 1131, Z. Fon (oba Lj) 919, 3. Potočnik (E) 714; **kombinacija:** 1. Potočnik 2034, 2. Gornik 1862, 3. Janc 1795,5; **mladinci — slalom:** 1. Robinšak (Sid) 22, 2 Bašič (Zg) 11, 3 Finžgar (E) 7; **liki:** 1. Robinšak 1518, 2. Finžar (oba E) 881; **pionirji:** 1 M Mušič 33,5, 2. Bogataj 9,5, 3. Plesko in Valant (vsi Lj) po 2 točki; **liki:** 1. M. Mušič 939; **ženske; slalom:** 1 Žlindra 22,5, 2 Zvan (obe Lj) 6; **liki:** 1. Fon (Lj).

Skoki — člani: 1. P. Finžgar (E) 585,5 točke (28, 25,5) 2. Gornik (Lj) 586,5 (26, 27), 3. Dežman (Elan) 502,4 (26,5): mladinci: 1. B Finžgar (E) 451 (19, 21), 2. Robinšek (Sidro) 221,6 (11, 12), pionirji: M. Mušič (Lj) 268 (13,5), 2. Bogataj (E) 201,7 (9,5).

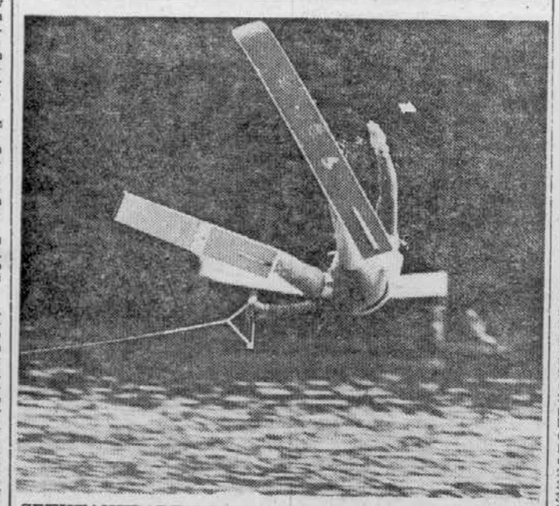

SPEKTAKULAREN PADEC. V boju za daljavami so bili na prvenstvu SRS v vodnem smučanju na Zbilju česti tudi skoki, ko je tekmovalec — namesto na smučeh — pristal na hrbtu. Na srečo pa kljub temu ni bilo poškodb . . . Foto: Šelhaus

Katastrofa Angležev

LONDON, 29. avgusta — Jugoslovanski namiznoteniški igralci Karakašević, Korpa in Šurbek so premagali angleško reprezentanco kar z 9:0 Jugoslovani so angleškim igralcem prepustili le tri nize.

Največ kolajn ZSSR

Na Savskem jezeru v Beogradu se je končalo deveto svetovno in evropsko prvenstvo v kajaku na mirnih vodah — Za SZ so bili najboljši Madžari

BEOGRAD, 29. avg. Ko sta predsednik organizacijskega odbora IX. svetovnega in evropskega prvenstva na mirnih vodah v Beogradu, Miladin Šakić in predsednik jugoslovanske kajakaške zveze Nenad Babić predala prehodno zastavo zastopnikom Münchna, kjer bodo prihodnje leto olimpijske igre, se je tudi uradno končala velika kajakaška prireditev na Savskem jezeru. Najuspešnejši udeleženci IX. šampionata so bili sovjetski tekmovalci, ki so osvojili sedem zlatih kolajn. Madžarska je dobila 4, po dve ZRN in Romunija, po eno pa NDR, Švedska in Poljska.

Za Jugoslovane se je svetovno prvenstvo v disciplinah na kratke proge, ki niso v olimpijskem programu, končalo že dopoldne. Finale je ušel Ivanu Ohmutu v tekmovanju enosedežnih kajakov, paru Ignjatović — Rankov in štafeti K 1 na 4 x 500 m.

Ohmut je bil v polfinalu diskvalificiran, ker je v preveliki želji po finalu dvakrat ušel s štarta. Jugoslovanski dvosedežni kajak je dobro štartal, toda v finišu je moral prepustiti prvo mesto Poljakoma. Naša štafeta 4 x 500 m sploh ni imela možnosti za finale, saj je bilo že pred štartom znano, da so čoln Sovjetske zveze in ZRN velико močnejši.

Lewe drugič prvi

Novi svetovni prvak v kategoriji K 1 na 500 m je postal 23-letni študent telesne kulture iz Minska Nikolaj Khakhol, ki ni pričakoval tako velikega uspeha.

Rezultati — K 1 500 m: 1. Khakhol (SZ) 1:48,3, 2. Souček (CSSR) 1:49,5, 3. Hesz (Madž) 1:49,5.

34-letni mesar Detlef Lewe je danes osvojil že drugo zlato kolajno na SP v Beogradu. Včeraj je zmagal z enosedežnim kanujem na 1000 m, danes pa tudi na krajši progi. Lewe je dobil tekmo na zadnjih decimetrih proge.

Rezultati — C 1 500 m: 1. Lewe (ZRN) 2:03,0, 2. Wichmann (Madž) 2:03,5, 3. Patzaichin (Rom) 2:04,3.

V finalu dvosedežnih kajakov sta Sveda Andersson in Petersson obranila naslov z lanskega prvenstva. Zmago sta pričakovala, vendar sta se bala odličnega belgijskega para Burny — Hoekstra.

Rezultati — K 2 500 m: 1. Švedska 1:40,2, 2. Belgija 1:40,4, 3. SZ 1:40,7.

Nihče ni pričakoval, da bosta v kategoriji C 2 na 500 m zmagala novinca, Romuna Gheorghe Danielov in Gheorghe Simionov, ki sta resnično presnetila.

Rezultati — C 2 500 m: 1. Romunija 1:50,8, 2. SZ 1:51,0, 3. Bolgarija 1:51,1.

V razburljivem boju ženskih četvercev so zmagale sovjetske amazonke, ki so prekrižale račune favoriziranima čolnoma ZRN in NDR. Jugoslovanke so bile sedme pred Italijankami.

Rezultati — K 4, ženske, 500 m: 1. SZ 1:41,2, 2. ZRN 1:42,6, 3. NDR 1:43,6, 7. Jugoslavija 1:51,1, 8 Italija 1:51,3.

Čeprav nepričakovana, je bila zmaga madžarske četverce popolnoma zasłužena Zlato kolajno so osvojili: Hesz, Giszi, Szabo in Csapo, vsi iz Budimpešte.

Rezultati — K 1 4 x 500 m: 1. Madžarska 7:26,6, 2. Romunija 7:27,5, 3. SZ 7:28,4.

Ves čas naporne tekme v kategoriji C 2 na 10 km sta imela Prokupec in Vinogradov (SZ) težak boj z Madžaroma Hinglom in Cserho, v finišu pa sta bila hitrejša sovjetska tekmovalca.

Rezultati — C 2 10.000 m: 1. SZ 44:30, 2 Madžarska 44:32, 3. Romunija 44:33.

Poleg Nemca Lewa je tudi 23-letni Madžar Tamas Wischmann osvojil na SP v Beogradu dve zlati kolajni, včeraj v C 2 na 1000 m, danes pa sam v maratonu (10.000 metrov). Madžar je bil prepričljivo najboljši in je pred ciljem lahko celo popustil v tempu. Drugi je bil Jurčenko (SZ), tretji pa Varabiev (Rom).

Finale dvosedežnih kajakov na 10.000 m se je končal z zmago čolna SZ (Kostenko, Kononov) pred Norveško in Romunijo.

Tudi v kategoriji K 1 na 10.000 metrov je bila uspešna SZ. Zlato je osvojil Carev (SZ) pred Volgyijem (Madž) in Schneiderjem (ZRN).

Maraton četvercev je dobila Romunija pred Madžarsko in Sovjetsko zvezo.

V K 1 ej bil naš Stevan Pešut s 47,07 deveti.

Jugoslovana Miloš-Kralj sta v K 2 zasedla s časom 42,18 deseto mesto.

Jugoslovanski četverec (Brnjaš, Miličev, Doroslovački, Jovanović) je bil s časom 38,45 trinajsti.

V. ILIĆ

Rezultati včerajšnjih finalov

Moški, K 1: 1. Sledziewski (Po) 3:46,5, 2. Andersson (Šv) 3:47,0, 3. Saparenko (SZ) 3:47,5; **C 1:** 1. Lawe (ZRN) 4:12,9, 2. Tatasi (Mad) 4:16,3, 3. Cesjunas (SZ) 4:16,5; **K 2:** 1. NDR 3:25,8, 2. Avstrija 3:26,5, 3. Romunija 3:26,7; **C 2:** 1. Madžarska 3:46,0, 2. Romunija 3:48,2, 3. Bolgarija 3:49,9; **K 4:** 1. SZ 3:05,9, 2. ZRN 3:06,1, 3. Madžarska 3:06,8; **ženske — K 1:** 1. Pinajeva (SZ) 2:09,9, 2. Jaapies (Niz) 2:03,5 3. Setzkkorn (NDR) 2:04,4; **K 2:** 1. Madžarska 1:51,6, 2. NDR 1:51,8 3. SZ 1:52,8.

EXCORRADO
TONIC WATER

NOVA NAGRADNA IGRA ZA VAS

Zdaj izbiramo športni par tedna — Znova vabljive nagrade za bralce!

Naša nova nagradna igra »Zbiramo športni par tedna« je že na začetku naletela na dober odziv pri vas, cenjeni bralci. Zato z njo, kajpak, nadaljujemo in vas vabimo k sodelovanju.

V novi igri boste športnika tedna, ki smo ga spomladi izbirali v uredništvu sami in ste mu vi zastavljali vprašanja, zdaj izbirali vi, mi pa ga bomo spraševali. In da bi tudi športnice ne bile prikrajšane, smo se odločili, da boste lahko izbirali kar športni par tedna.

Zdaj pa k podrobnostim: »tekmovalna določila« so sila preprosta. Pripravite dopisnico, nanjo nalepite kupon, ki ga objavljamo, ter napišite primerek tiste športnice in tistega športnika, ki sta vam bila ta teden izmed vseh slovenskih najbolj pri srcu. Dopisnica mora biti pri nas najkasneje v sredo. Mi bomo glasove sešteli in tako dobili športnika in športnico, ki bosta par tedna. **Rezultate bomo objavili zmeraj v četrtkovi številki, v naslednji ponedeljski pa pogovora z njima.**

Zanima vas seveda, ali bodo na voljo tudi nagrade. Da, tudi nanje nismo pozabili. Športni par tedna bo izmed vseh tistih, ki so sodelovali s svojimi dopisnicami, izžrebal četverico ki bo nagradeno: **enega čaka nagrada 500 dinarjev, tri pa nagrade po 100 dinarjev!**

Ne odlašajte torej preveč, sodelujte v naši novi nagradni igri. Odločitev koga izbrati za športnika in športnico tedna prepuščamo vam samim pa tudi kriterije za izbor si lahko določite sami: dosežek, simpatični nastop, dolgoletni staž, presenečenje, viteštvo — vse to so elementi, ki utegnejo biti za vas odločilni. Gradivo pa vam seveda nudi naš list . .

Še naslov, na katerega naslovite dopisnico: DELO — Šport, 61001 Ljubljana, Tomšičeva 3.

KUPON ŠT. 2

Zadnji rok oddaje sreda, 1. sept.

trajnost
kvaliteta
tradicija

SALONIT ANHOVO

II. ZVEZNA KOŠARKARSKA LIGA – ZAHOD

Derbi Slovanu

V 13. kolu je Slovan premagal Rudarja — Tesna poraza Maribora 66 in Domžal - Železničar (K) povečal naskok

LJUBLJANA — Karlovški Željezničar si zanesljivo utira povratek v prvo zvezno ligo. Tokrat je na vročem sarajevskem igrišču premagal najnevarnejšega tekmeca Bosno in si tako — tudi drugi sarajevski ligaš Željezničar je nepričakovano klonil v Pulju — priboril že štiri točke naskoka. V slovenskem derbiju je Slovan zasluženo premagal Rudarja, Maribor 66 in Domžale pa sta nesrečno ostala praznih rok. Prvi je imel že v žepu pomembni točki s Karlovcem 67, drugega pa je doma oškodoval pristranski sodnik.

Slovan : Rudar 79:70 (40:28)

DOMŽALE — Dvorana komunalnega centra, gledalcev 100, sodnika Srdoč (Reka) in Juteršnik (MS).

SLOVAN: Rome 4, Vavpetič 12, Papič 2, Zaloker 4, Volaj 16, Jerše 9, Strehovec 20, Planinc 12.

RUDAR: Weibl 10, Lavrič 13, Deželak 15, Žibert 2, Sušnik 15, Perpar 2, Vengust 6, Kranjc 7.

Slovenski derbi so zasluženo dobili košarkarji Slovana, ki so že v prvih minutah povedli z 10 koši prednosti, kar je bilo odločilno za končno zmago. Kljub temu, da so se gostje borili, zmaga Ljubljančanov ni bila ogrožena.

Pri Slovanu so bili najboljši Strehovec, Vaupetič in Papič, pri premagancih pa so igrali dobro Lavrič, Kranjc in Deželak.

M. PAVLIN

Domžale : Kvarner 84:85 (44:39)

DOMŽALE — Dvorana komunalnega centra, gledalcev 200, sodnika Berkopec in Tropan (oba Zg).

DOMŽALE: 1. Kvas 15, Lorbek 25, Zakrajšek 17, Samaluk 12, Slavinec 12, Zevnik 3.

KVARNER: Marjanović 18, Badjin 4, Milićević 25, Plešković 7, Moren 2, Grgić 23, Tijan 6.

Že od prvega sodnikovega žvižga se je vnel ogorčen boj za zmago. Ekipi sta se neprestano menjavali v vodstvu, pri čemer pa sta sodnika precej pomagala gostom, tako da so bili gledalci ogorčeni. S sodniško pomočjo so gostje nezasluženo zmagali.

Pri domačih lahko pohvalimo vse, pri gostih pa sta bila najboljša Milićević in Marjanović.

M. PAVLIN

Karlovac 67 : Maribor 66 83:82 (43:36)

KARLOVAC — Igrišče na Baniji, gledalcev 500, sodnika Drofenik in Troskot (oba Zg).

KARLOVAC 67: Tomašević 1, Močvan 11, Slavnjević 17, Starčević 26, Jezerinac 17. Rožić 6, Bašković 5.

MARIBOR 66: Smaka 12, Spehonja 10, Benet 2, Fink 26, Kuntu 11, Bergoč 4, Janežič 11.

V zanimivi in lepi igri so domači košarkarji zasluženo zmagali, predvsem zaradi boljših živcev v odločilnih trenutkih. Mariborčani so vodili le na začetku in v finišu. Približno 25 sekund pred koncem so gostje vodili z 82:79. vendar pa so si zmago nato zapravili s slabo taktično igro. Pri domačih je bil najboljši Starčević, pri Mariborčanih pa Fink.

S PIRŠL

Istragradjevno : Željezničar (S) 79:73 (41:38)

Bosna : Železničar (K) 81:85 (41:38)

Borac : Mladost 63:58 (32:28)

1. Željezničar (K)	13	12	1	1139:889	24
2. Bosna	13	10	3	1131:980	20
3. Željezničar (S)	13	10	3	1018:901	20
4. Kvarner	13	10	3	1010:926	20
5. Istra (Gradj)	13	6	7	981:962	12
6. Slovan	13	6	7	953:980	12
7. Karlovac 67	13	6	7	1044:1100	12
8. Borac	13	6	7	931:1070	12
9. Rudar	13	5	8	970:1014	10
10. Maribor 66	13	3	10	930:1005	6
11. Mladost	13	3	10	884:999	6
12. Domžale	13	1	12	921:1086	2

PARI PRIHODNJEGA KOLA: Željezničar (K) — Istragradjevno, Željezničar (S) — Borac, Mladost — Slovan, Rudar — Karlovac 67, Maribor 66 — Domžale, Kvarner — Bosna.

SLOVENSKA KOŠARKARSKA LIGA – MOŠKI

Zmage domačim

V 14. kolu je najbolj presenetila Radenska z gladko zmago nad Celjem

LJUBLJANA, V 14. kolu slovenske moške košarkarske lige so prav vse točke osvojile ekipe, ki so igrale doma. Pomembni zmagi sta v boju za obstanek dosegli Radenska s Celjem in Ježica z Lesonitom. Vrhnika je v srečanju z Mariborom dosegla stotico in se povzpela na drugo mesto.

Radenska : Celje 87:75 (42:37)

RADENCI — Igrišče Radenske, gledalcev 200, sodnika Gaube in Radmilovič (oba Mrb).

RADENSKA: Pintarič 19, Rogan 4, T. Orozel 34, A. Orozel 16. H. Hladen 6, M. Hladen 4, Beltran 4.

CELJE: T. Sagadin 3, Z. Sagadin 26. M. Sagadin 9, Erjavec 16, Jug 10, Pešec 4, Jerše 5, Tomašič 2.

Domačini so presenetljivo, vendar povsem zasluženo zmagali in osvojili dragoceni točki. Srečanje, v katerem so imeli domačini ves čas pobudo in tudi vseskozi vodili, je bilo izredno razburljivo, zanimivo in izenačeno. Pri Radenčanih so se izkazali T. Orozel, Jagodnik in H. Hladen, pri gostih pa Z. Sagadin in Erjavec.

F. MAUCEC

Kroj : Trnovo 66:61 (34:20)

SKOFJA LOKA — Igrišče v Puštalu, gledalcev 400, sodnika Zule (Domžale) in Lotrič (Lj).

KROJ: Logonder 15, J. Pokorn 15, Franko 2, Habjan 8, Balderman 12, Grahek 4, Sušnik 4. Branišelj 6.

TRNOVO: Koren 16, Boj. Slapnik 2, Kozak 18, Bor. Slapnik 10, Sevšek 15.

Domača ekipa, ki je brez trenerja, sredstev in pravih priprav, je vseeno ves čas vodila sicer ne s kombinatorno igro, ampak predvsem z akcijami posameznikov, pri katerih sta se odlikovala Logonder in Pokorn ter zasluženo zmagala.

P. POKORN

Jesenice : Triglav 84:80 (39:37)

JESENICE — Stadion pod Mežakljo, gledalcev 300, sodnika Kolendo (SL) in Bukovec (Med).

JESENICE: Franko 11, Campa 8, Noč 2, Božič 19, Bunderle 40, Vauhnik 4.

TRIGLAV: Torkar 25, Lampret 29, adeš 10, Slokan 8, Poljšak 8.

V razburljivem gorenjskem derbiju se do zadnjih minut ni vedelo, kdo bo zmagovalec. Šele tik pred koncem so si domači nabrali nekaj točk prednosti in zasluženo zmagali.

Mladi Jeseničani so igrali zelo dobro, najboljši pa je bil visoki Bunderla, ki je dosegel kar 40 košev.

L. KATNIK

Ilirija : Nanos 99:42 (32:30)

LJUBLJANA — Igrišče Ilirije, gledalcev 200, sodnika Holzinger (Žalec) in Šuštar (Celje).

ILIRIJA: Naveršnik 15, Stegenšek 15, Babnik 6, N. Macura 22, Žagar 2, Križnar 2, M. Macura 28, Pleško 4, Eržen 4.

NANOS: Simikič 8, Paternošt 4, Ozbič 8, Tomič 10, Burger 2, Rot 4, Mislej 6.

Tekma se je začela zelo presenetljivo; zadnji z lestvice je namreč povedel proti vodilnemu z 10:5. Domačini so igrali zmedeno, tako v obrambi kot v napadu in je bila igra v prvem polčasu povsem izenačena. V nadaljevanju pa se je razmerje sil na igrišču povsem spremenilo. Domačini so zaigrali agresivneje v obrambi, kar je bil ključ njihove visoke zmage. Sodnika sta v 16. minuti izključila Pleška, ki je namerno udaril Rota. Pri zmagovalcih se je tokrat odlikoval Nebojša Macura, ki je bil v drugem polčasu nezgrešljiv strelec.

F. BOŽIČ

Vrhnika : Maribor 108:69 (54:27)

VRHNIKA — Igrišče Vrhnike, gledalcev 300, sodnika Strickberger in Kobilica (Ljubljana).

VRHNIKA: T. Gantar 19, Seljak 2, Obid 29, De Gleria 9, B. Kukec 4, Globačnik 26, M Gantar 8, S. Kukec 11.

MARIBOR: Tatalovič 12, Labnik 6, Vahen 17, Koje 4, Jordan 4, Inkret 10, Heler 4, Čerpez 6, Lovše I 4, Lovše II 2

Vrhničani so že na začetku srečanja razbili nasprotnikovo obrambo. V nadaljevanju so gostom popustili živci in so začeli igrati precej grobo. To pa domačih ni zmedlo in so ves čas večali razliko ter zasluženo zmagali.

C. PODBREGAR

Ježica : Lesonit 84:73 (40:27)

LJUBLJANA — Igrišče Partizana na Ježici, gledalcev 150, sodnika Bolka (Ljubljana) in Rus (Kr)

JEŽICA: Rožič 18, Klep 13, Lavrič 10, Bucaj 14, Plevnik 8. Šporn 9 Resman 4, Jarc 4.

LESONIT: Kandare 2, Kožman 8, Potočnik 39 Zidar 8, Kirn 10, Rodič 6.

Ježičani so vodili vso tekmo, le na koncu so se jim gostje približali na vsega dve točki razlike. Položaj pa ni bil tako kritičen, kajti ugotovili so, da se je zapisnikar zmotil: domačini so imeli 8 točk naskoka.

Košarkarji Ježice so igrali zelo dobro. Izvedli so vrsto učinkovitih nasprotnih napadov, dobro so skakali tudi v obrambi. Pri gostih so bili vsi v senci Potočnika. Nekdanji državni reprezentant se sicer ni preveč trudil v obrambi, zato pa je v napadu delil soigralcem izredno uporabne žoge in bil tudi nezgrešljiv pri metih.

JN. SNOJ

Ilirija	14	13	1	1033: 807	26
Vrhnika	14	11	3	1243:1071	22
Celje	14	10	4	1031: 894	20
Triglav	14	9	5	999: 904	18
Kroj	14	9	5	1205:1115	18
Trnovo	14	7	7	1014:1027	14
Maribor	14	6	8	980:1029	12
Jesenice	14	5	9	1047:1149	10
Radenska	14	5	9	1047:1149	10
Ježica	14	4	10	965:1018	8
Lesonit	14	4	10	994:1183	8
Nanos (-2)	14	1	13	823:1120	0

PARI PRIHODNJEGA KOLA (1. 9.): Ilirija — Ježica, Nanos — Radenska, Celje — Jesenice, Triglav — Vrhnika, Maribor — Kroj, Trnovo — Lesonit.

SLOVENSKA KOŠARKARSKA LIGA – ŽENSKE

Loka: podaljška

V 14. kolu je Kroj v Šk. Loki premagal Slovana šele po dveh podaljških

LJUBLJANA — V 14. kolu republiške lige košarkaric ni bilo presenečenj. Favorizirane ekipe so zlahka zmagale, le Kroj se je dodobra namučil s Slovanom. Jeseničanke, ki so odigrale že tekmo vnaprej, so zdaj za štiri točke pobegnile Ježičankam, ki so v tekmi s Konusom dosegle rekordnih 111 točk.

Kroj : Slovan 65:60 (57:57, 47:47, 19:24)

SKOFJA LOKA — Igrišče v Puštalu, gledalcev 150, sodnika Lotrič in Firm (oba Lj)

KROJ: Strel 28, Hafner 4, Brezovar 3, Vrbinc 23, Berginc 4, Potnar 2, Jesenko 4.

SLOVAN: Savnik 16 Guštin 14, Goršič 23, Hrušovar 2. Bevk 4. Lasič 1.

Igralke obeh moštev so v regularnem času igrale precej neprizadevno in se razživele šele v zadnjih minutah, vendar so se nato oddolžile gledalcem v obeh podaljških. S požrtvovalno in borbeno igro so dekleta skušala nadoknaditi zamujeno. Točki sta na koncu ostali doma, vendar bi lahko tudi Slovanovke pobrale ves izkupiček, kajti borile so se srčno, pa tudi sodnika sta jim bila nekoliko bolj nenaklonjena.

P. POKORN

Ilirija : Maribor 66 47:53 (27:23)

LJUBLJANA — Igrišče Ilirije, gledalcev 100, sodnika Kafol (SL) in Reberšak (Lj).

ILIRIJA: Helenc 15, Bojec 4, Hribar 4. B. Marolt 14, V. Marolt 6, Cerar 4.

MARIBOR 66: Volmajer 6. Senčar 16, Zlender 5, Weiss 24. Hrelja 2.

Gostje so povedle, vendar so jih domačinke hitro dohitele. V nadaljevanju pa so jih Mariborčanke z dobro taktiko povsem nadigrale Hitro so menjavale mesta, druga drugi delale blokade in tako vedno našle prazen prostor pod domačim košem Ilirijanke so igrale vse preveč statično in nedomiselno, da bi lahko ogrozile zmago gostij. Njihov repertoar košarkarskih veščin je mnogo preskromen, da bi lahko računale na boljšo uvrstitev, kar pa je za ekipo, v kateri je sicer precej dobrih posameznic precejšnja škoda.

F BOZIC

Jesenice : M. Sobota 72:50 (40:18)

JESENICE — Igrišče pod Mežaklio, gledalcev 200, sodnika Kolenda (SL), Bukovec (Med)

JESENICE: Bertoncelj 14. M. Vudrič 32, Ivnik 10, A. Vudrič 2. Volarič 2, Brezar 4, Benedičič 2, Vujatovič 3. Koren 1.

MURSKA SOBOTA: Cernaž 23, Rovs 12, Kuzmič 6, Bledov 3, Rogan 2. Sedonja 2, Paropat 2.

Jesenice bi lahko še bolj prepričljivo zmagale, če trener Benedičič ne bi po prvem polčasu poslal v igro tudi vseh rezervnih igralk. Gostje so zato hitro zmanjševale razliko in zato so morale v 29 minuti v igro spet najboljše, ki so spet prednost domače ekipe povečale.

L. KATNIK

Ježica : Konus 111:27 (52:15)

LJUBLJANA — Igrišče Partizana na Ježici, gledalcev 100, sodnika Gomboši (Lj) in Brezovar (Zgb).

JEŽICA: Kušar 18, Plevnik 4, Bole 24, M. Oven 6, V. Oven 16, Mavec 4. Lupše 20, M. Hrovat 19.

KONUS: Tič 4, Tajnikar 2. Cugmas 9, Vertačnik 8, Erdani 4.

Na začetku ni kazalo, da bodo domačinke zmagale s tako visokim rezultatom. V 7. minuti so vodile 16:5, nato gostje kar osem minut niso zadele koša, Ježičanke pa so dosegle 22 zadetkov zapovrstjo S točnimi meti se je odlikovala zlasti Boletova, nezadržni sta bili tudi Lupšetova in Kušarjeva Gostje v svojih vrstah niso imele visokih igralk in katastrofa je bila neizbežna.

JN. SNOJ

Litija : Olimpija 35:68 (19:30)

LITIJA — Igrišče Litije, gledalcev 50, sodnika Radošević in Lozič (oba Lj).

LITIJA: Nejedly 8, Oblak 15. Anžur 4, Klačar 5, Možina 3.

OLIMPIJA: Nikolovčič 4, Bassin 10, Vuleta 4, Radonjič 15, Prijatelj 2 Mihelčič 6, Stopar 17. Marolt 10

Domača ekipa je nastopila brez treh najboljših in Ljubljančanke so to, posebno v nadaljevanju, večše izkoristile. V njihovi vrsti sta se odlikovali Radnjičeva in Stoparjeva, pri domačinkah pa je bolje zaigrala le Oblakova.

I. BAUS

Logatec : Maribor 42:43 (20:22)

LOGATEC — Igrišče Logatca, gledalcev 50, sodnika Prinčič (Nova Gorica) in Serko (Ljubljana).

LOGATEC: Jereb 9, Šivic 31, Maček 2, Brenčič, Musec.

MARIBOR: Grlica 6, Cvirn 18, Simončič 8, Cirer 11, Pišer.

V začetku so bile domače košarkarice boljše in so povedle s 6:0. V 14. minuti so Mariborčanke rezultat izenačile na 14:14, nato za povedle. Po odmoru je bila igra ves čas enakovredna. V zadnjih sekundah pred koncem tekme je Simončičeva izkoristila osebni met in tako zagotovila zmago Mariborčankam.

J. K.

Jesenice : Maribor 66 66:31 (26:19)

1. Jesenice	15	14	1	1030:613	28
2. Ježica	14	12	2	1009:586	24
3. Olimpija	14	11	3	830:575	22
4. Kroj	14	10		820:750	20
5. Maribor 66	15	9	6	818:755	18
6. Maribor	14	7	7	627:776	14
7. M. Sobota	14	6	8	648:771	12
8. Slovan (—1)	14	6	8	645:707	11
9. Ilirija	14	4	10	641:742	8
10. Litija	14	3	11	624:851	6
11. Konus	14	2	12	549:861	4
14. Logatec	14	1	13	523:727	2

PARI PRIHODNJEGA KOLA (1. 9.): Ilirija — Ježica Maribor 66 — Litija, Olimpija — Jesenice. M. Sobota — Logatec Maribor — Kroj, Slovan — Konus.

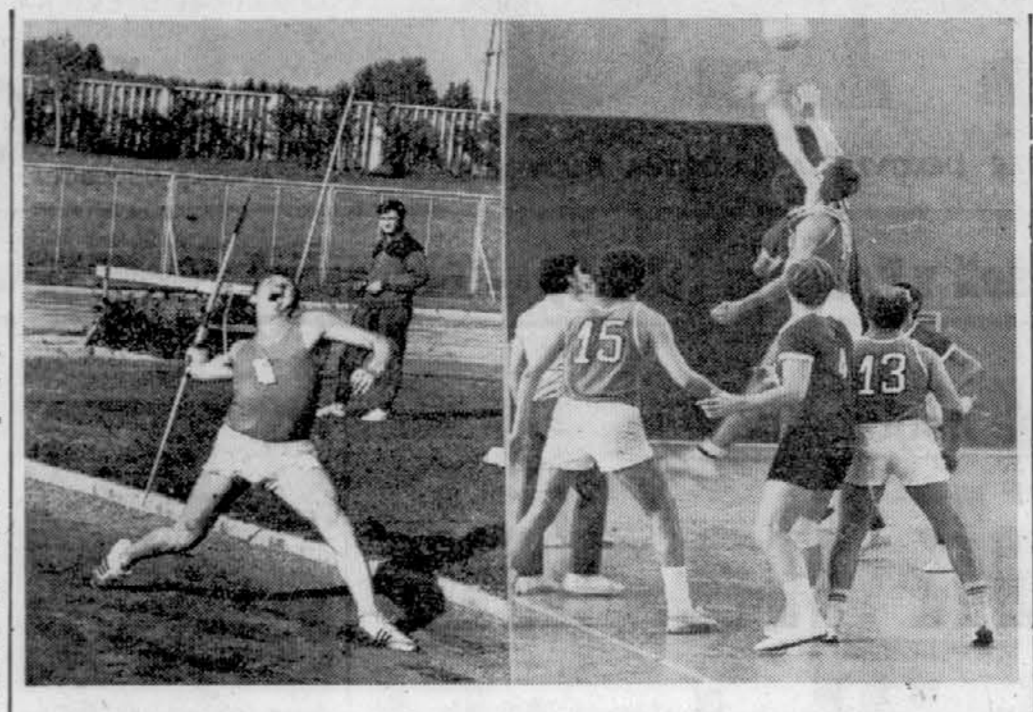

ATLETIKA IN KOŠARKA — Na vseh tekmovališčih je bilo živahno. Atleti (na sliki Špilar med metom kopja) so tekmovali v Kranju, v Domžalah pa je bil slovenski derbi II. ZKL med Slovanom in Rudarjem (slika desno). Foto: Šelhaus

Obakrat – Celje

Tudi na letošnjem kriteriju slovenskih mest v atletiki Celje najboljše v obeh konkurencah - Uspeh Kranjčanov

KRANJ, 29. avg. Na stadionu »Stanko Mlakar« je bil V. kriterij slovenskih mest v atletiki. V obeh konkurencah so po pričakovanju zmagali celjski atleti. Pri moških je vrstni red ekip naslednji: 1. Celje 65, 2. Ljubljana 59, 3. Kranj 52, 4. Maribor 50, 5. Novo mesto 39, 6. Nova Gorica 27, pri ženskah pa: 1. Celje 63, 2. Maribor 54, 3. Ljubljana 39, 4. Novo mesto 36, 5. Koper 33, 6. Nova Gorica 28, 7. Kranj 26.

V moški konkurenci so presenetili Kranjčani z uvrstitvijo na tretje mesto, medtem ko so Mariborčani zdrknili za mesto niže. Kranjčani so z osvojenim tretjim mestom dosegli svojo doslej najboljšo uvrstitev.

Največ prvih mest so osvojili Celjani: pri moških sedem in pri ženskah šest, medtem ko sta Kranj in Ljubljana dosegla po tri prva mesta ter Novo mesto eno. Pri ženskah so štiri mesta osvojile Mariborčanke.

Rezultati: moški — 100 m: 1 Kocuvan (Ce) 11,0, 2. Milek (Kr) 11,1, 3. Grošeta (Mb) 11,5; **400 m:** 1. Obal (Ce) 49,8, 2. Korent (Lj) 51,5, 3. Vrtačič (N. m.) 57,7; **800 m:** 1. Kavčič (Kr) 1:54,4 2 Zalokar (Ce) 1:55,5, 3. Kotnik (Mb) 1:56,4; **1500 m:** 1. Svet (Ce) 3:57,2, 2. Zužek (Lj) 3:58,8, 3. Zohar (Mb) 4:08,9; **5000 m:** 1. Lisec (Ce) 15:18,2, 2. Ferfila (Lj) 15:22,6, 3. Ivančič (Mb) 16:47,6; **110 m ovire:** 1. Penca (Lj) 15,2, 2. Strugar (Mb) 16,0, 3. Orel (NG) 16,3; **1500 m ovire:** 1. Kolenc (Lj) 4:25,4, 2. Vegnutti (Kr) 4:31,8, 3. Kelenc (Ce) 4:38,8; **4 x 100 m:** 1. Celje (Skoberne, Obal, Dvoržak, Kocuvan) 43,3, 2. Kranj 43,3, 3. Maribor 44,1; **višina:** 1 Vivod (Ce) 200, 2 Makarovič (NG) 185, 3. Kristan (N. m.) 185; **daljava:** 1. Udovč (Kr) 695, 2. Košir (Mb) 679, 3. Šimunič (N. m.) 658; **troskok:** 1. Prezelj (Kr) 14,73, 2. Lenart (Mb) 13,83, 3. Žorž (Lj) 13,48; **krogla:** 1. Pikula (Ce) 15,65, 2. Štimec (Lj) 14,98, 3. Kasjak (Mb) 13:55; **disk:** 1. Pečar (Lj) 56,80, 2. Leskošek (Ce) 44,17, 3. Penko (N. m.) 40,44; **kopje:** 1. Špilar (N. m.) 70,49 2. Zornada (Lj) 63,48, 3. Arnejčič (Mb) 57,50.

Ženske — 100 m: 1. Marolt (Ce) 12,6, 2. Vargazon (Lj) 13,3, 3. Bec (Mb) 13,4; **200 m:** 1. Pavšar (Ce) 25,2, 2. Gazvoda (N. m.) 25,7, 3. Kodela (Kp) 28,4; **400 m:** 1. Perger (Mb) 1:00,7, 2. Orač (Ce) 1:00,8, 3. Učakar (Lj) 1:02,0; **800 m:** 1. Urankar (Ce) 2:17,1, 2. Smrečnik (Lj) 2:21,8, 3. Ceh (Mb) 2:25,5; **100 m ovire:** 1. Peče (Ce) 15,4, 2. Bon (NG) 17,1, 3. Vilhar (Kp) 18,6; **4 x 100 m:** 1. Celje (Peče, Dermol, Marolt Pavšar) 48,8, 2. Maribor 52,0, 3. Novo mesto 52,4; **višina:** 1. Lovše (Mb) 173, 2. Horvat (Kp) 150, 3. Papler (Kr) 150; **daljava:** 1. Hitti (Mb) 533, 2. Vorina (Ce) 524, 3. Peljhan (NG) 518; **krogla:** 1. Urbančič (Ce) 12,65, 2. Babošek (Mb) 11,55, 3. Hudobivnik (Lj) 10,81; **disk:** 1 Ronutti (Mb) 42,25, 2. Celesnik (Lj) 40,69, 3 Kastelic (Ce) 39,43.

J. JAVORNIK

Na Ravnah — Ptuj in Tolmin

RAVNE, 29. avgusta — V organizaciji koroškega atletskega kluba je bil 4. atletski kriterij slovenskih mest za drugo skupino. Doseženi rezultati so dokaj povprečni, saj kot se je pokazalo, tekmovalci niso bili najbolje pripravljeni in bi morda kazalo poiskati kak drug termin za izvedbo kriterija te skupine, morda v času pouka. Omeniti pa velja zelo dobra rezultata Kokalja iz Kopra v skoku v višino — 195 cm in Baleka iz Murske Sobote v teku na 3000 m — 9:08,8. Končni ekipni zmagovalec je postal pri moških Ptuj s 50,5 točke, pri ženskah pa Tolmin s 34 točkami. Oboji so prejeli pokal v trajno last.

Rezultati — moški: 100 m: 1. Šmon (Trb) 11,6, 2. Mramor (Ptuj) 12,0, 3. Horvat (M. So) 12,0; **400 m:** 1. Tanjko (Pt) 51,6, 2. Marn (K. Gor) 54,5, 3. Grom (Koper) 54,7; **1500 m:** 1. Zolnar (Pt) 4:15,1, 2. Cas (Vel) 4:18,9, 3. Hafner (K. Gor.) 4:22,5; **3000 m:** 1. Balek (M. Sobota) 9:08,8, 2. oKselj (Vel) 9:32,3, 3. Habjanič (Pt) 9:45,9; **krogla:** 1. Kristan (Ravne) 12,36, 2. Glažar (M. Sobota) 12,27, 3. Vajdič (Trb) 12,12; **daljava:** 1. Ole (Vel) 634, 2. Lenarčič (Kop) 594, 3. Burjak (Rav) 589; **kopje:** 1. Šolar (K Gor.) 53,81, 2 Hojnik (Ptuj) 48,79, 3 Alič (Trbovlje) 44,87; **4 X 100 m:** 1. Koper (Jordan, Grom, Lenarčič, Presl) 45,6, 2. Murska Sobota 47,5, 3 Ptuj 47,6; **ekipni vrstni red:** 1. Ptuj 50,5 točke, 2. Murska Sobota 43,3, 3. Kamna gorica 41, 4. Koper 40, 5. Ravne in Trbovlje po 38, 7. Velenje in Tolmin po 36.

Ženske — 100 m: 1. Hočevar (Tolmin) 13,2, 2. Pesjak (Vel) 13,4, 3. Rahne (Trb) 14,0; **400 m:** 1. Topolšek (Velenje) 64,1, 2. Prater (Ravne) 64,5, 3. Kokot (Ptuj) 67,5; **višina:** 1. Platovšek (Velenje) 143, 2. Poljanšek (Pt) 143, 3. Fili (Tolmin) 143; **daljava:** 1. Klinkon (Tol) 482, 2. Hribar (Trb) 446, 3. Dolar (Velenje) 441; **disk:** 1 Hribar (Trbovlje) 25,88, 2 Kuzmič (M. Sobota) 25,35, 3 Menič (Tolmin) 24,80; **krogla:** 1 Krajnik (Tolmin) 9,29, 2. Frankovič (Velenje) 9,29, 3. Kranjc (Trbovlje) 8,88; **4 X 100 m:** 1 Tolmin (Hočevar, Fili, Klinkon, Raškovič) 54,6, 2. Velenje 54,9, 3. Trbovlje 56,4; **vrstni red ekip:** 1. Tolmin 34 točk (več prvih mest), 2. Velenje 34, 3. Trbovlje 27, 4. Ptuj 20, 5. Ravne 18, 6 Murska Sobota 14.

I. MLAKAR

Domanjko prvi

Uspeh slovenskega zastopstva na pionirskem teniškem turnirju Borca

ZAGREB, 29. avg. — Na tradicionalnem pionirskem teniškem turnirju Borca so se slovenski igralci in igralke zelo dobro uveljavili. Tako zastopstvo mariborskega Branika kot tudi kranjskega Triglava se vrača iz Maksimira z vrsto pomembnih lovorik.

Najuspešnejši so bili zastopniki Slovenije v tekmovanju pionirjev do 14. leta. Mariborčan Domanjko je po vrsti premagoval tekmece in v finalu dobil z Zagrebčanom Kaludjerom. V polfinalu je Domanjko premagal klubskega tovariša Viraga, v četrtfinalu pa je bil izločen Kranjčan Primc. Domanjko je izločil tudi Američana Batorja.

Najpomembnejši izidi: 2. kolo: — Domanjko (B) : Birovčec 6:2, 6:2, Matijaš : Požar (B) 6:5, 6:2, Virag (B) : Ahlin (T) 6:3, 5:6, 6:0, Vagner (T) : Vuković 6:2, 6:3, Primc (T) : Gačaran 6:3, 6:5, Strukelj (T) : Pavić 6:2, 6:2, aKludjer : Sarkanski (T) 6:0, 6:2, **3. kolo** — Domanjko : Marinić 6:1, 6:1, Virag : Kovačević 6:1, 6:1, Tomašić : Vagner 6:5, 6:2, Primc : Strukelj 6:2, 6:2, **četrtfinale** — Domanjko : Bator (ZDA) 6:2, 6:2, Virag : Matijaš 6:1, 6:1, Kaludjer : Primc 6:4, 6:2, Čulinović : Tomašić 3:6, 6:1, 6:0, **polfinale:** Domanjko : Virag 6:2, 6:2, Kaludjer : Čulinović 3:6, 6:4, 6:1, **finale** — Domanjko : Kaludjer 6:1, 6:3, **za 3. mesto** — Virag : Čulinović 6:1, 6:1.

V kategoriji do 12. leta sta se dva igralca Branika uvrstila v četrtfinale. V 2. kolu je Jagačić (B) premagal klubskega tovariša Kirbiša 6:2, 6:4, Slokan (B) pa je izgubil proti Ivekoviću z 1:6, 0:6. Zeilhofer je premagal Simovića 6:2, 6:1. V četrtfinalu je Ileković izločil Jagačića s 6:4, 3:6, 6:4, Vetma pa Zeilhoferja s 6:2, 6:3 V finalu sta igrala Zagrebčan Ileković in Hoppe iz Karlovca. Zmagal je Ileković s 6:2, 6:4. V boju za tretje mesto je Vetma premagal Pavića s 6:1, 6:1.

Med pionirkami je Kranjčanka Jerkič zasedla 4. mesto. V četrtfinalu je premagala Pavićevo s 6:0, 6:1 V polfinalu pa izgubila z Zagrebčanko Abaffy z 2:6, 5:6. Prvakinja je Miheličeva iz Opatije z zmago nad Abaffy s 6:2, 6:1, tretja pa Rajakova iz Ogulina z zmago nad Jerkičevo s 6:1, 6:4.

Slovenci so imeli mnogo uspehov tudi v igrah parov. Jerkičeva je skupaj z Zagrebčanko Abaffy osvojila prvo mesto med pionirkami v dvoje v polfinalu Frković s 3:6, 6:0, 6:1, v finalu sta dobili proti dvojici Rajak — pa sta premagali opatijsko-splitsko kombinacijo Mihelić — Delmeški s 6:3, 6:4.

Med pionirji v dvoje so se trije slovenski pari uvrstili v četrtfinale V tem kolu sta Mariborčana Domanjko — Virag premagala Kranjčana Primca in Struklja s 6:2, 6:4, Zeilhofer in Jagačič (B) pa sta izgubila proti Čulenoviću in Tomašiću z 1:6, 1:6. V polfinalu sta bila izida taka — Domanjko — Virag : Šimat — Birovčec 6:2, 5:6, 6:0, Tomašić — Čulinović : Kaludjer — Iveković 6:2, 6:4.

Mariborčana Domanjko in Virag sta zmagala tudi v finalu. Premagala sta Zagrebčana Tomašića in Čulinovića s 5:6, 6:2, 6:3 ter tako dopolnila zmagoslavje slovenskih igralcev.

Rdeča linija čez Beograd

Zanimiv telefonski pogovor med Gligorićem, Petrosjanom in Fischerjem

BEOGRAD, 29. avg. Radio Beograd je danes emitiral zanimiv telefonski pogovor na relaciji Moskva — New York — Beograd. Pogovor sta začela velemojstra Svetozar Gligorić (v Beogradu) in Bobby Fischer (v New Yorku), nato pa se je priključil še Tigran Petrosjan v Moskvi.

Fischer je uvodoma odgovoril Gligoriću, da bi rad igral dvoboj s Petrosjanom v Argentini češ da je to bliže ZDA, kjer živi, vrhu tega pa prihaja iz Argentine najboljša finančna ponudba — 11.000 dolarjev nagradnega sklada. Sploh se je velik del pogovora sukal o mestu dvoboja.

Gligorić »Vi ne verjamete, da bo dvoboj v Evropi?«

Fischer: »Mislim, da se bodo Rusi skušali izogniti Argentini. Mislim tudi, da jim je vseeno — Grčija ali Jugoslavija.«

Gligorić: »Ne, nočejo v Jugoslavijo, hočejo v Grčijo.«

Fischer: »Vseeno jim je. Za njih je poglavitno, da ne gredo iz Evrope. Tu imajo več vpliva. Veste, na zahodni polobli imajo zelo slabe rezultate. Tam nikoli ne dobivajo teh dvobojev. Ko so prišli v ZDA, je bil dvoboj zelo težak Ko so Američani pozneje prišli v SZ, so Sovjeti zlahka zmagali. Dobro se spominjajo mnogih svojih slabih izkušenj Zaradi tega bo še boj pri določanju mesta.«

Ko je Gligorić vprašal Fischerja, če skrbi za fizično kondicijo, mu je Američan odgovoril, da je veliko igral tenis in kegljal Fischer je vprašal tudi, kakšno je v Jugoslaviji zanimanje za dvoboj, Gligorić pa mu je odgovoril, da je zanimanje veliko

Nato so vzpostavili telefonsko zvezo še z Moskvo. Najprej sta se pogovarjala Gligorić in Petrosjan sama.

Petrosjan: »Vam je Fischer kaj rekel o tem, kje želi igrati?«

Gligorić: »Izjasnil se je za Buenos Aires.«

Petrosjan: »Gliga, takoj vam rečem, da v Buenos Aires ne grem.«

Pogovoru se je priključil tudi Fischer. Prevajal je Gligorić, deloma pa sta se Fischer in Petrosjan sporazumevala sama.

Fischer: Buenos Aires je ponudil največ denarja.«

Petrosjan: »Zame denar ni poglaviten. Važno je, da bodo simpatične razmere za igro.«

Fischer: »Zanj denar ni pomemben, ker mu daje podporo država Zame pa je to v resnici važno.«

Petrosjan: »Naj se Boby ne ukvarja s tem kdo mene podpira Jaz tudi ne vem kdo pomaga njemu Gre za to. da morava midva igrati šah. Nisem več tako mlad in želim, da bodo razmere za oba enake. Razumete. Kdo me podpira ni važno Tudi pri njih država koga podpira.«

Gligorić: »Mislim, da se med tem pogovorom ne bosta sporazumela o mestu dvoboja. Tigran, kje mislite vi. da bi bilo dobro igrati.«

Petrosjan: »Grčija Tudi grška ponudba je dobra.«

Fischer: »Upam, da se bo FIDE odločila za Argentino Na FIDE nima vpliva nobena država.«

Petrosjan (nekoliko jezno)· »FIDE me nima pravice siliti, razumete. Če bo to poskušala, bo Fischer igral s kom drugim, ne z mano.«

Fischer se je nato pritoževal Petrosjanu, da je sovjetski tisk malo pisal o njegovih dvobojih s Tajmanovim in Larsenom, Petrosjan pa se je opravičeval, da komentatorji še niso analizirali dvoboja Fischer — Larsen, prejšnji Fischerjev dvoboj pa je bil deležen pozornosti

Fischer: »Želel bi, da bi sovjetski tisk pozorneje spremljal naslednji dvoboj in da bi Petrosjan vplival na svoj tisk. Nisem zadovoljen s skopim pisanjem o dvoboju s Tajmanovim.«

Petrosjan: »Kako? O njegovem dvoboju s Tajmanovim je bilo veliko napisanega. Več kot o mojem s Hübnerjem.«

Fischer: »Ne vem Bral sem Pravdo in Izvestija in videl samo rezultate. Nič več, medtem ko so o dvoboju med Korčnojem in Gellerjem pisali vsak dan.«

Petrosjan: »Pri nas veliko pišejo o šahu športni listi in Komsomolska pravda, Fischer pa je verjetno bral Pravdo. O najinem dvoboju bo sovjetski tisk veliko pisal še zlasti če bo Bobby izgubljal.«

Fischer: »To vem.« (Ob tem sta se sogovornika na ves glas zasmejala).

Pogovor je bil vsekakor zanimiv Vnovič je pokazal, da odločitev FIDE ne bo lahka, ko bodo določali mesto dvoboja in tudi začetek ki naj bi bil med 15 in 18 septembrom, kar pa se zdi Fischerju prekmalu.

Pred razpravo v Skupščini

Ob predlogu za izdajo zakona o telesnokulturnih skupnostih in financiranju telesne kulture v SR Sloveniji

Ali je potrebno še vedno poudarjati pomen telesne vzgoje, športa in športne rekreacije v sodobni industrializirani družbi za človeka in družbo kot celoto? Vprašanje se vedno vsiljujeje, ko razmišljamo o priznanju mesta telesni kulturi v našem družbenem življenju. V neštetih razpravah in sklepih smo v preteklosti opredeljevali mesto in pomen telesne kulture, pa vendar — kljub nekaterim doseženim rezultatom, z resničnim stanjem telesne kulture pri nas še nismo zadovoljni. To pomeni, da smo dobre programe in sklepe ali slabo uresničevali ali pa marsikdaj nismo našli za njihovo uresničitev tudi zadostnega ali popolnega razumevanja drugih, za uresničevanje programov včasih odločilnih dejavnikov.

Resnica je verjetno nekje v sredini. Prav zaradi tega bomo morali še vedno poudarjati in tudi dokazovati pomen telesne kulture (predvsem tudi z argumentiranimi rezultati znanstvenih raziskovanj) — tako dolgo, dokler ne bo spoznanje o pomembnosti telesne vzgoje, športa in športne rekreacije postalo last večine, da ne rečemo slehernega človeka. S pomočjo zavestne družbene intervencije in zavestnih družbenih akcij je seveda mogoče hitreje obveščati ljudi in sočasno ustvarjati boljše možnosti za hitrejše vključevanje občanov vseh starostnih stopenj in zdravstvenih kategorij v aktivni proces telesne vzgoje, športa in športne rekreacije. Prav zato morajo biti naša prizadevanja naravnana v to smer in zato smo tudi v srednjeročnem programu razvoja telesne kulture naše republike zapisali, da je potrebno prav tem vprašanjem posvetiti izjemno pozornost.

Kakšne so možnosti razvoja telesne kulture v prihodnjem obdobju? Glede na dosedanje delo lahko pričakujemo izboljšanje. Optimistična pričakovanja temeljijo predvsem na naslednjem: jasneje kot doslej je začrtano mesto telesne kulture v osnutku ustavnih amandmajev k ustavi SR Slovenije, konkretneje je predviden njen razvoj v resoluciji dolgoročnega gospodarskega in družbenega razvoja SR Slovenije in jasno so začrtane konkretne naloge in ukrepi v programu srednjeročnega razvoja Slovenije do leta 1975. Poleg naštetih okvirnih opredelitev pa dajejo osnovo za hitrejše reševanje problematike tudi nekateri drugi že uresničeni ukrepi v zadnjih dveh letih: povečana (vendar še vedno nezadostna) sredstva za telesnokulturno dejavnost na ravni republike, sprejet investicijski program do leta 1975 (pomembna je predvsem izgradnja republiškega obmorskega in gorskega šolskega centra); ustanovitev republiškega centra šolskih športnih društev, zagotovitev financiranja ter njegovo uspešno enoletno delovanje; izhajanje revije »Telesna kultura«; vsestranska pomoč Visoki šoli za telesno kulturo in šolskemu centru; hitrejše reševanje problematike šolske telesne vzgoje itd. Pričakovati je, da se bodo odnosi do telesnokulturne dejavnosti tudi v bodoče hitreje in ugodneje razvijali tako na ravni republike kot tudi v občinah, zato bodo morale republiške organizacije in organi nuditi občinam in organizacijam pri načrtovanjih razvoja in uresničevanju sprejetih programov večjo in konkretnejšo pomoč.

Najpomembnejše delo v prihodnjem obdobju bo, poleg uresničevanja predlogov za izboljšanje šolske telesne vzgoje, priprava osnutka in predloga zakona o telesnokulturnih skupnostih in financiranju telesne kulture v naši republiki. Res je, da predloga za izdajo zakona še ni sprejela skupščina SR Slovenije (pričakovati je, da bo razprava v skupščinskih zborih stekla v septembru tega leta), vendar so dosedanje razprave v organih izvršnega sveta in skupščine pokazale, da ni več mogoče čakati in odlagati zakonske ureditve tega področja. Izredno pomembno je, da se tudi telesnokulturna dejavnost organizira po principu samoupravnih interesnih skupnosti tako v republiki kot v občinah. Dosedanja nepovezanost posameznih nosilcev telesne kulture in nalaganje prevelike odgovornosti samo telesnokulturnim organizacijam za stanje in razvoj celotne telesnokulturne dejavnosti, ob dokaj skromnih sredstvih, ki so jih imele te organizacije na voljo, naravnost narekujeta potrebo po ustanavljanju interesnih skupnosti. Ker za stanje in razvoj telesne kulture ne more biti odgovorna samo telesnokulturna sfera, bo potrebno s samoupravnimi sporazumi na osnovi izdelanih programov določati medsebojna razmerja, pravice in dolžnosti posameznih nosilcev telesne kulture: vzgojnoizobraževalnih ustanov, organizacij združenega dela, telesnokulturnih organizacij, JLA, drugih interesnih skupnosti, turističnih, zdravstvenih in drugih organizacij itd.

Predlagani zakon naj bi bil prvi zakonski predpis za telesnokulturno področje v naši republiki, zato ji mora zagotoviti pomembno mesto v našem družbenem življenju in s tem omogočiti hitrejši in načrtnejši razvoj.

Še posebej pomembne so misli, izrečene v dosedanjih razpravah da bi moral zakon kompleksno obravnavati telesno kulturo oziroma, da bi kazalo nekatera vprašanja urediti v drugih zakonih. Taka pomembna vprašanja za telesno kulturo so odprta na področju urbanističnega planiranja, zdravstva, šolstva, narodne obrambe in drugod.

Z večanjem prostega časa, z rastjo osebnega in družbenega standarda, zaradi posledic nagle urbanizacije in avtomatizacije pridobivajo telesna vzgoja, šport in športna rekreacija v svetu od dneva do dneva na pomenu. Podatki kažejo, da se v nekaterih evropskih državah ukvarjajo s telesno kulturo vse odgovorne organizacije in organi in zato so bili v zadnjih letih skoraj povsod tudi doseženi izredni rezultati Pričakovati je, da bomo sprejeti program uresničili tudi v Sloveniji in tako dosegli v prihodnjem obdobju času in življenjskim potrebam ustrezen napredek.

RAJKO ŠUGMAN

Planinc – prvak

Končano je letošnje republiško prvenstvo za člane v šahu — Jelen drugi

LJUBLJANA — 29. avg. — V 15., zadnjem kolu slovenskega prvenstva v šahu so bili rezultati taki: Mauhler — Planinc 0:1, Sorčnik — Jelen remi, Slak — Kržišnik 1:0, Šoštarič — Penko remi, Ivačič — Jazbec 1:0, Stupica — Puc remi, Osterman — Halik remi, Bajec — Šiška 1:0.

Končni vrstni red: Planinc 13, Jelen in Bajec 12, Puc 9, Osterman, Slak 8, Penko, Ivačič 7, Šiška, Kržišnik, Sorčnik, Stupica 6,5, Šoštarič 5,5, Halik, Mauhler 5, Jazbec 3.

Najbolj zanimivo vprašanje kola je bila partija med Sorčnikom in Jelencem, ki je odločila o drugem mestu. Ljubljanski mojstrski kandidat ni želel tvegati, izognil se je nevarnim zapletom ter si z remijem zaradi boljšega uspeha proti zmagovalcem zagotovil drugo mesto. Z njim pa tudi nastop na Vidmarjevem memorialu in državnem prvenstvu Tako je bil Bajec kljub lepi in zanesljivi zmagi nad Šiško »prekratek«.

Mauhler je proti Planincu zaigral odlično, ustvaril si je pozicijsko premoč, nato pa še osvojil kvaliteto V odločilnih trenutkih pa je zabredel v časovno stisko, naredil več napak in na koncu izgubil Med zmagovalce se je z učinkovito zmago nad mojstrom Kržišnikom prebil še Slak ter potrdil, da se razvija v zelo kvalitetnega igralca. Zanimivo je, da je mojster videl izvrstno žrtev figure, vendar pa ne zaključne poante, tako da se za potezo, ki bi ga rešila iz stisnjene pozicije, ni odločil.

B. KUTIN

Zmaga Veselka

LJUBLJANA, 29. avgusta — Med pripravami za tradicionalno srečanje s koroškimi športnimi novinarji so ljubljanski športni novinarji odigrali teniški turnir s profesionalnim štetjem in ob upoštevanju skrajšanega sistema v morebitni odločilni 17. igri. Do nje je v finalu res tudi prišlo, zmagal pa je Veselko proti Bergantu (oba Delo) z 9:8. Nadaljnji vrstni red: 3. Rožanc (Delo), 4. Fugina (Dnevnik), 5. Novak (RTV), 6. Boncelj (Delo), 7. Pogačnik (Dnevnik).

REPUBLIŠKA ODBOJKARSKA LIGA – MOŠKI

Izola izgubila

V I. kolu slovenske odbojkarske lige za moške zanesljive zmage favoritov

LJUBLJANA — V prvem kolu slovenskega odbojkarskega prvenstva za moške ekipe so zmagali favoriti: Branik je zaradi večje izkušenosti zmagal nad Savo in dobro pripravljen Kamnik nad novincem Bovcem, Novomeščani so dobili dolenjski derbi, Gaberje je edino zmagalo na tujem, drugi novinec, Elektrokovina, pa je v najpomembnejši tekmi kola zaradi večje borbenosti in tudi športne sreče odpravil Izolo.

Elektrokovina : Izola 3:2 (7, -12, 7, -12, 13)

MARIBOR — Igrišče Partizana na Taboru, gledalcev 50, sodnika Obersnel in Miljuš (Mrb)

ELEKTROKOVINA: Novak, Ledenik, Sotlar, Kovač Doki, Dolinšek, Peršuh, Grušovnik Emeršič.

IZOLA: Torkar, Dujmarovič. Štubelj, Jakomin, Nikolič, Gašperšič, Žele, Tomažič, Gregorčič

Novinec SOL Elektrokovina je skoraj po dveurni tekmi zasluženo premagal Izolčane. Igra je bila vseskozi izenačena, obe ekipi sta se borili na vso moč, zmaga pa je zaradi večje borbenosti in nekaj več športne sreče ostala na Taboru. V domači ekipi so zasluženi za zmago vsi, pri gostih pa sta se odlikovala Jakomin in Gašperšič.

J KROPE

Novo mesto : Trebnje 3:1 (14, 18, -8, 13)

NOVO MESTO — igrišče na Loki, gledalcev 50, sodnik Bulc (LJ).

NOVO MESTO: Potrc, Breščak Goleš, Koprivnik, Grabrski, Gotič, Kovačič, Atenšek

TREBNJE: Opara, Silva, Pavlin, Slak, Mišmaš, Smuc Legan Stor, Zupančič.

Dolenjski odbojkarski derbi ni zadovoljil gledalcev Igralci obeh ekip so igrali sicer borbeno, vendar pa so pokazali kvalitetno izredno slabo igro. V vseh štirih nizih so odbojkarji Trebnjega vodili, domači pa so znali izkoristiti zaključne žoge. Najzanimivejši je bil drugi niz, ko so se igralci obeh ekip menjavali v vodstvu

S. DOKI

Kovinar : Gaberje 0:3 (-10, -11, -14)

JESENICE — Igrišče pod Mežakljo, gledalcev 100 sodnika Pavel in Habjan (oba Kropa)

KOVINAR: Smitek, Končnik Krt, Mežek, Mlakar, Udrih, Završnik, Bregant, Bajc, Kejžar, Bogataj Ravnik.

GABERJE: Vodenik, Golner, Pipan, Grizold, Aškerc, Kajtnar, Zilnik

V povprečni igri, v kateri sta obe ekipi delali napake, so gostje dosegli pomembno zmago. Domačinom se je poznalo, da so se premalo pripravljali in da je to njihova prva tekma na prostem.

T. ŠIPICER

Branik : Sava 3:2 (9, 12, -12, -5, 9)

MARIBOR — Igrišče v Ljudskem vrtu, gledalcev 50, sodnika Moran in Levar (oba Maribor).

BRANIK: M Primec, Greif. Merkuš. Praper, Divjak, V. Primec, Novak.

SAVA: Skofič, Mato Kumer, Marjan Kumer, Ropar, Kajzer, Japelj, Lampe, Jakšič, Lakner.

Branikovci so povedli z 2:0 in ko so vsi pričakovali, da bodo gladko zmagali, so se gostje v tretjem nizu razigrali ga dobili in nato zmagali še v četrtem V petem, odločilnem, je bila igra izenačena, toda zaradi večje izkušenosti so zmagali Mariborčani V njihovi ekipi sta se odlikovala Greif in Divjak, pri Ljubljančanih pa Škofič in brata Kumar.

J. KROPE

Kamnik : Bovec 3:0 (1, 5, 7)

KAMNIK — Igrišče Kamnika, (Ljubljana).

KAMNIK: Debeljak, Zule, Strajnar, Gole, Podobnik, Tadič, Podled, Kelerte

BOVEC — Gašperšič, Della Bianca, Komac, Šulin, Šuligoj, Božič, Kravanja.

Že v prvi tekmi je novinec v republiški ligi Bovec naletel na enega izmed kandidatov za naslov republiškega prvaka Kljub temu pa gostje niso vrgli puške v koruzo in so bili borbeni, predvsem v zadnjem nizu.

M. VINDIŠNURER

PARI PRIHODNJEGA KOLA: Trebnje — Sava, Bovec — Branik, Izola — Kamnik, Gaberje — Elektrokovina, Novo mesto — Kovinar.

PROLETARCI VSEH DEŽEL, ZDRUŽITE SE!

DELO

LJUBLJANA, PONEDELJEK, 30. AVGUSTA 1971 — LETO XIII.

GLASILO SOCIALISTIČNE ZVEZE DELOVNEGA LJUDSTVA SLOVENIJE

V Boliviji je Banzer začel krvav obračun

Poročajo o množičnem streljanju pristašev strmoglavljenega generala Torresa — Sedem levičarskih političnih strank je ustanovilo odporniško fronto

RIO DE JANEIRO, 29. avg. (Tanjug). V La Pazu se še naprej vztrajno širijo glasovi, da množično streljajo ujete pristaše strmogljavljenega generala Torresa. Poročevalci argentinskega tiska navajajo, da se je število mrtvih, ki ga uradno zaznamujejo približno s 100 žrtvami, povzpelo že na več kot 300.

Argentinski poročevalci dodajajo, da je Bolivija doslej v svoji divji zgodovini redkokdaj doživljala tolikšen teror, kot ga sedaj. Na listi obsojenih na smrt je menda tudi 20 novinarjev.

Namesto pričakovanih demantijev, vsaj formalnih, novi voditelj Bolivije polkovnik Banzer izjavlja, da »bo narodnoosvobodilna vojska uničena« in da je v deželi »prostor samo za eno vojsko«. V narodnoosvobodilno vojsko sedanji režim uvršča vse upornike.

Sedem levičarskih političnih strank je, kakor so pravkar sporočili, ustanovilo odporniško fronto vladavini polkovnika Banzerja. Banzerjeva policija pa je medtem pozaprla večino univerzitetnih profesorjev, okrog 500 študentov iz La Paza pa je v preiskovalnem zaporu. Banzer je poslal vojsko tudi proti univerzama v Santa Cruzu in Trinidadu, osrednja univerza v La Pazu pa je še naprej obkoljena z oklopnimi vozili in gostimi stražami, ker vlada zatrjuje, da je v poslopju še nekaj »komunističnih študentov«.

Po poročilih argentinskih dopisnikov se val represalij in terorja ne omejuje samo na La Paz, saj poročajo o preganjanju, aretacijah in ubojih tudi iz notrajnosti dežele. Oblasti Argentine in Čila so poslali na meje proti Boliviji posebne ekipe za sprejemanje beguncev. To so morale storiti zaradi čedalje večjega števila beguncev.

Strmoglavljeni general Torres, njegovih šest ministrov in več kot 20 visokih funkcionarjev je še zmeraj v Limi, kjer so dobili azil.

Thieu vztraja sam

Volitve v Južnem Vietnamu bodo oktobra, opozicija pa hoče odložitev

SAIGON, 29. avg. (Reuter) — Vojaško poveljstvo v Saigonu je sporočilo, da se je po vsem Južnem Vietnamu okrepila vojaška aktivnost osvobodilnih sil. Operacije povezujejo z današnjimi volitvami v spodnji dom saigonskega parlamenta.

NGUYEN VAN THIEU

Predsednik Nguyen Van Thieu je na volišču nagovoril novinarje in jim sporočil, da je trdno prepričan, da bo izpeljal predsedniške volitve, ki so napovedane za oktober. Dejal je tudi, da vztraja pri kandidaturi, ne glede na to, da so se njegovi protikandidati umaknili. S to izjavo je Van Thieu neposredno zavrnil zahtevo naj preloži volitve.

Sovjetski poslanci v Čilu

MOSKVA, 29. avg. (TASS) — Na povabilo narodnega kongresa Čila je danes odpotovala v Santiago na uradni obisk delegacija vrhovnega sovjeta Sovjetske zveze. Delegacijo vodi podpredsednik prezidija vrhovnega sovjeta SZ in predsednik prezidija ukrajinskega parlamenta Aleksander Liasko.

Priseljevanje v Izrael

TEL AVIV, 29. avg. (AFP) — V Izrael se je lani priselilo 37.900 ljudi, med njimi 4.000 povratnikov. Poudarjajo, da so vsi odrasli, med njimi pa da je največ mladih zakonskih parov z enim ali dvema otrokoma. Izraelski tisk je prepričan, da bo število priseljencev letos precej manjše kot 50.000, kolikor so jih predvidele oblasti.

Tajni stiki?

Na Finskem so se pred dnevi baje sestali predstavniki ZSSR in Izraela

LONDON, 29. avg. (UPI). Današnji londonski »Observer« piše, da so se minuli teden v popolni tajnosti na Finskem sestali sovjetski in izraelski predstavniki, da bi se pogodili za obnovitev diplomatskih odnosov med Moskvo in Tel Avivom.

Sklicujoč se na »poročila, sprejeta v Londonu«, britanski časopis zatrjuje, da je na tem sestanku z izraelske strani sodeloval generalni direktor izraelskega zunanjega ministrstva Gideon Rafael, s sovjetske strani pa »več visokih funkcionarjev«. »Observer« piše, da so se sovjetski in izraelski predstavniki sestajali v Laplandu.

Medtem pa poroča UPI iz Jeruzalema, da je predstavnik izraelskega zunanjega ministrstva danes demantiral poročila o tajnih pogovorih na Finskem.

Še ena nova država

Emirat Katar v Perzijskem zalivu bo prihodnji mesec neodvisen

BEIRUT, 29. avg. (Mena) — Beirutski dnevnik Al Nahar piše, da bo emirat Katar razglasil svojo neodvisnost 5. septembra.

Posvet v Bukarešti

BUKAREŠTA, 29. avgusta Romunska časopisna agencija je sinoči potrdila, da je bil v petek in soboto v Bukarešti sestanek predstavnikov zunanjih ministrstev iz ZSSR, Belorusije, Ukrajine, Romunije, Bolgarije, Madžarske, Poljske ČSSR, DR Nemčije, Kube in Mongolije. Na sestanku so razpravljali o zadevah v zvezi z bližnjim zasedanjem generalne skupščine OZN. Druge podrobnosti o sestanku, o katerem je rečeno, da je minil v vzdušju prijateljstva in popolnega vzajemnega razumevanja niso znane.

Avtonomija za sudanski jug

KARTUM, 29. avg. (Mena) — Sudanski minister za zadeve sudanskega juga je izjavil, da bo njegovo ministrstvo na seji vlade prihodnji teden predložilo načrt o regionalni avtonomiji treh pokrajin na jugu države. Študija o tem bo nekakšno priporočilo in o njenih rezultatih bodo odločali na referendumu na jugu in na severu Sudana. Minister Aler je še dejal, da bodo programe gospodarskega razvoja Juga dobro proučili, da bi popolnoma določno v njih zajeli prav južne pokrajine.

PREŽIVELI S HELEANNE —Posnetek prikazuje del rešenih potnikov z grškega trajekta Heleanna, ki so jih reševalci pripeljali v Brindisi. Podrobno poročilo o požaru na trajektu, ki nam ga je poslal naš rimski dopisnik, objavljamo na zadnji strani.

Telefoto: UPI

Gadafijeva pot

Libijski voditelj opozarja Moskvo, da se Arabci »lahko obrnejo tudi na drugo stran« - Samo islam lahko reši vse

TRIPOLIS, 29. avg. (LNA). Libijski premier Moamer el Gadafi je izjavil, naj bi »ukrepi proti komunističnim elementom ne prizadeli arabsko-sovjetskih odnosov, ki temelje na komercialnih podlagah«.

»Mi dobivamo iz Sovjetske zveze orožje in ga tudi plačamo«, je dejal el Gadafi v intervjuju za libanonski časopis »El Havades«. El Gadafi pa je tudi opozoril Sovjetsko zvezo, da se Arabci »lahko obrnejo tudi na drugo stran«, da bi si zagotovili, kar potrebujejo.

MOAMER EL GADAFI

Gadafi se je zavzel za »arabsko obliko socializma«, ker »niti komunizem niti kapitalizem nista primerna za arabske množice.«

»Komunizem zavračamo zaradi ateizma, internacionalizma in dominacije enega razreda nad drugim,« je poudaril El Gadafi, kapitalizem pa zavrača zato, ker »ne skrbi za pravice revnih, ker je izkoriščevalski in ker pretvarja nacionalizem v imperialistični ekspanzionizem«.

Religija je po Gadafijevem mnenju potemtakem »edini garant« za človekove pravice ,vendar ne kakršnakoli religija, ker »samo islam lahko zagotovi človeštvu, kar potrebuje.

Brandt zavrača kritike

Po njegovem mnenju sporazum ustvarja boljše možnosti za razvoj

BONN, 29. avg. (UPI) — Zahodnonemški kancler Brandt je danes pozitivno ocenil sporazum štirih velikih sil o Berlinu. Hkrati je zavrnil kritike z desnice, da so s tem sporazumom »razdeljeno mesto prodali komunistom«.

Besedilo dogovora o Berlinu

Objavil ga je hamburški »Bildzeitung« — Nič, kar ni bilo že znano

HAMBURG, 29. avg. (Reuter) — Hamburški »Bildzeitung« ki izhaja v visoki nakladi je objavil članek, za katerega uredništvo zatrjuje, da vsebuje avtentično besedilo sporazuma štirih velikih sil o Berlinu.

Vse, kar je objavljeno, se zvečine nanaša na že znano gradivo in stališča, ki so se diskretno ali namerno razširila iz uradnih arhivov in za katera so uradni bonski predstavniki izjavili, da so v bistvu točna.

Popolno besedilo sporazuma naj bi ostalo skrito pred javnostjo, dokler o njem ne bi rekle zadnje besede vlade Sovjetske zveze, ZDA, Velike Britanije in Francije in dokler ne bi pooblastile veleposlanikov, da ga podpišejo.

Ne še kmalu

Grški premier obljublja obnovo demokracije, vendar brez določenega roka

SOLUN, 29. avg. (Reuter). Grški premier Papadopulos je sinoči, ko je odpiral mednarodni sejem v Solunu, izjavil, da si njegov vojaški režim prizadeva, da bi se povrnila parlamentarna demokracija.

Ni pa napovedal, kdaj bi se to moglo zgoditi. Po nekaterih izjavah v njegovem govoru pa opazovalci sklepajo, da je skoraj nemogoče to pričakovati v prihodnjem letu.

Papadopulos je v delu govora, ki ga je posvetil zunanji politiki obtožil Turčijo, češ da ji »manjka poguma za sodelovanje pri reševanju skupnih problemov«.

GEORGES PAPADOPULOS

Samo trije živi

Iz madžarskega letala, ki je padlo v morje, so se rešili dve ženski in en moški — Reševalci so nehali iskati

KOBENHAVN, 29. avg. (Tanjug). Le trije potniki od 34 potnikov in članov posadke madžarskega potniškega letala Iljušin 18, ki je sinoči zgrešilo letališče v Köbenhavnu in padlo v morje, so preživeli hudo nesrečo.

Nesreča se je zgodila komaj minuto pred tem, ko bi moralo letalo pristati na köbenhavnskem letališču. Do zadnjega trenutka je bilo vse v redu — letališka radarska služba je spremljala letalo, ki je letelo na progi Oslo—Budimpešta, in iz kontrolnega centra so z zeleno lučjo dovolili pristanek. Na letališču je bilo vse pripravljeno za najpreprostejšo, rutinsko operacijo, toda . . .

Iz neznanega vzroka je letalo iznenada spremenilo smer in se vse bolj oddaljevalo od steze. Namesto, da bi se kolesa dotaknila betona, so zarola v Baltik.

Iz Köbenhavna so takoj poslali reševalne ekipe, ki pa so prispele prepozno. Letalo je z vso močjo treščilo v vodo, ki je skozi razpoke v trupu vdirala v notranjost, tako da je potnikom onemogočila rešitev.

Od vseh potnikov in posadke se je samo dvema ženskama in enemu moškemu posrečilo, da so splavali na obrežje.

Kairo potrdil ustavo

Federacija treh arabskih držav je dobila zaupnico egiptovske vlade

KAIRO, 29. avg. (Mena) — Egiptovska vlada je na današnji seji, ki jo je vodil predsednik republike Anvar el Sadat, odobrila osnutek ustave federacije arabskih republik.

400 mrtvih

Indijo so prizadele velike poplave — Milijoni ljudi so ostali brez strehe

NEW DELHI, 29. avg. (Reuter). Poplave, ki so se razširile po močnem monsunskem deževju na severnih in vzhodnih področjih Indije so zahtevale že kakih 400 žrtev.

Poročajo, da ljudje ne pomnijo tako hude nesreče. Voda je pustošila zlasti v pokrajinah z veliko naseljenostjo, tako da je mnogo ljudi ostalo brez prebivališč. Škodo na posevkih cenijo na stotine milijonov rupij. Poročajo tudi o izbruhih epidemičnih bolezni in posebej o koleri. Čeprav se je voda že začela umikati, končna ocena o žrtvah in škodi še zdavnaj ni ugotovljena.

Pomoč ZSSR

Indira Gandhi o sporazumu z Moskvo - Prijateljstvo se razvija v vseh smereh

NEW DELHI, 29. avg. (Tanjug). Predsednica indijske vlade Indira Gandhi je ponovno poudarila, da sporazum o prijateljstvu in sodelovanju s Sovjetsko zvezo »ne kompromitira neuvrščenosti Indije«.

Indijska predsednica je poudarila, da je prepričana v »skoraj soglasno podporo indijske« javnosti v zvezi s sporazumom s Sovjetsko zvezo«, in to pojasnila s »prijateljstvom obeh držav, ki se že leta in leta razvija v vseh smereh«. Opomnila je, da je Sovjetska zveza pomagala Indiji v njenem ekonomskem razvoju in krepitvi gospodarske neodvisnosti, in še zlasti za razvoj težke industrije.

Dovolj moči

Al Ahram meni, da Arabci lahko sami preprečili judaizacijo Jeruzalema

KAIRO, 29. avg. (MENA). Današnji kairski Al Ahram piše, da Arabci sami, z lastnimi močmi lahko preprečijo izraelske načrte za judaizacijo Jeruzalema in drugih okupiranih arabskih mest.

V uvodniku z naslovom »Ali bo nova resolucija rešila Jeruzalem« se kairski list obrača na bližnjo sejo varnostnega sveta, poudarjajoč, da nezadovoljstvo svetovne skupnosti očitno ni dovolj močan razlog za Izrael, da bi le-ta odstopil od svojih načrtov, ki so v nasprotju z mednarodnimi zakoni.

»Al Ahram« hkrati napoveduje, da bi varnostni svet, ki se bo sestal na zahtevo Jordanije, utegnil sprejeti resolucijo, s katero bi obsodil izraelske načrte in ukrepe za judaizacijo Jeruzalema ter jih ocenil kot kršitev mednarodnih zakonov.

Pogovori med Indijo in ZAR

KAIRO, 29. avg. (Mena) — Danes so se v Kairu začeli ekonomski pogovori med Indijo in ZAR. Sestaviti želijo listo izdelkov, ki bi si jih državi izmenjali po podpisu trgovinskega protokola za obdobje 1971—1972. Pričakujejo, da bodo protokol podpisali prihodnji torek.

LETALO V MORJU — Madžarsko potniško letalo IL—18 je v Köbenhavnu zgrešilo pristajalno stezo in padlo v morje. Na sliki so ostanki letala in danske ladje, ki so prihitele na pomoč. Rešili so se le trije potniki.

Dar es Salam obtožuje

Uganda menda že od petka bombardira tanzanijsko ozemlje - Žrtev ni

DAR ES SALAM, 29. avg. (Reuter) — Tanzanija je danes obtožila Ugando, češ da je v minulih dveh dneh ponovno bombardirala tanzanijsko ozemlje. V tanzanijskem radijskem sporočilu je med drugim rečeno, da bombardiranje, ki ni spodbujeno na tanzanijski strani, traja že od petka in da so tanzanijske sile odgovorile z ognjem. Radio tudi poroča, da na tanzanijski strani ni bilo človeških žrtev.

Panika zaradi kače

Redka kača je pognala v beg vaščane in gasilce v neki vasici v Apeninih

BENEVENTO, 29. avg. (AP) Kača dolga 2 metra in z glavo »kot lubenica« je pognala v paničen beg vaščane in gasilce, ki so gasili gozdni požar pri vasi Benevento v Apeninih. - Najpogumnejši so se le pognali za »pošastjo«, vendar brez uspeha. Strokovnjaki menijo, da je to vrsta kače, ki je nekoč živela v Apeninih in je zdaj že skoraj izumrla. Zadnjo tako kačo so videli pred 30 leti, ko je tudi pognala ljudem strah v kosti.

Dediščina kongresa

Kongres IFIP se je razšel. Brez bojazni, da smo se morda ušteli, lahko zapišemo, da bodo spoznanja teden dni trajajoče revije računalništva, strokovnosti, znanosti in znanja koristno uporabili ne le tisti znanstveniki, ki so se ga udeležili, ampak tisoči strokovnjaki, ki delajo v tej stroki. Dediščino ljubljanskega kongresa si bo torej lahko razdelil ves svet.

Znanstveniki odhajajo iz Ljubljane, mesta gostitelja, zadovoljni. Zaradi gostoljubnosti, ki so je bili deležni, zaradi dobre organizacije kongresa in vsega, kar je sodilo zraven. Zaradi enkratne priložnosti, da so si med seboj izmenjali znanstvene in strokovne izkušnje, zaradi trdnega spoznanja, da skupen cilj, prizadevanje za človekov napredek, lahko združi svet, zabriše meje in politična nasprotja.

V naslednjih letih — do stockholmskega nadaljevanja ljubljanskega srečanja — bo nadvse in povsod uporabna računalniška znanost prav gotovo za napredek človeka še pomembnejša in skoraj nenadomestljiva. Človek in računski stroj jutrišnjega dne, bosta neločljiva tovariša, pomenila bosta moč, ki je zdaj še ne slutimo.

Za nas v Jugoslaviji ima ljubljanski računalniški kongres še poseben pomen. Ovrgel je nekatera zmotna prepričanja in neupravičena zaupanja v stroje ter nezaupanje v človeka. Vase zaverovanim je odprl oči, pesimiste je potolažil. Spoznanja drugih, ki so pred nami, so nam zarisala nove poti — tokrat ne z dna v »jugoslovansko« zlato sredino, marveč proti vrhu. Spoznali smo lahko, da moramo dobro pretehtati nakupe strojev in več denarja nameniti izobraževanju ljudi. Spoznali smo, da so marsikateri problemi, ki smo jih imeli za skorajda nerešljive, drugod v svetu že zdavnaj prenehali biti problemi in zagate.

Kongres nam je zapustil vrsto sporočil. Eno je prav gotovo: veliko dela, trdega dela je treba, preden zna človek ravnati z računskim strojem. Veliko truda in napora je treba, preden se v ljudeh zlomijo zastarela prepričanja, preživele navade in ravnanja. Nek udeleženec kongresa je venomer ponavljal stavek: »Človek je genij toliko časa, dokler vlada s strojem in revež, če stroj vlada njemu.«

Če bomo znali prav uporabiti zapuščino kongresa, če bomo znali uporabiti nova spoznanja, prehoditi nove poti in uporabiti novo tehnologijo, novo tehniko, potem bomo prav uporabili izkušnje in navodila ljubljanskega znanstvenega srečanja. Dobili bomo odgovor, ki bi ga vsi radi slišali, pa nihče ne zna odgovoriti: kakšna je znanstvena in strokovna vrednost ljubljanskega srečanja.

IVAN VIDIC

DONIT

Lov za denarjem

Pri večini kmetijskih organizacij v Sloveniji so že začeli preusmerjati kmetije. Imajo tudi svoje hranilno-kreditne odseke, kjer se zbira denar kmetov, ponekod pa tudi delavcev kmetijskih organizacij. Od hranilnih vlog v teh službah je odvisna tudi višina kvote, ki jo daje banka tem službam. Ker gredo iz teh naložb krediti za preusmerjanje kmetij, bi bilo zaželeno in pravilno, da kmetje vlagajo v to službo čimveč svojega denarja. Pri večini kmetijskih organizacij zagotavljajo, da bi kreditiranje preusmerjanja kmetij teklo hitreje, če bi imele močnejšo hranilno in kreditno službo.

Znano je, da precej kmetov svoje prihranke nalaga pri banki ali na pošti. Res je sicer, da imajo banke že svojo tradicijo in uživajo tudi močno zaupanje pri vlagateljih, vendar hranilno-kreditne službe kljub temu ne bodo smele držati križem rok. Zelo slabo uslugo tem službam so napravile nekdanje kmetijske zadruge, ki so se medtem večkrat organizirale in reorganizirale. Prav zaradi tega je večina bivših vlagateljev pri zadrugah začela svoja sredstva nalagati pri banki ali pa direktno pri pošti. Za nadaljnjo modernizacijo vasi bi bila sredstva, ki gredo sedaj mimo hranilno-kreditnih služb izrednega pomena. Zaradi tega je treba kmetom pojasniti. Spoznati je treba, da gre denar hranilno-kreditnih služb v obliki kreditov nazaj na kmetije.

Precej je tudi takih kmetov, ki svoje prihranke še vedno hranijo doma. Tega se dobro zavedajo tudi banke. Premične podružnice pri bankah in odpiranje ekspozitur zunaj močnejših ekonomskih centrov jasno kažejo, da hočejo banke zajeti tudi prosti denar na vasi. Zaradi tega bi morala hranilno-kreditna služba pri kmetijskih organizacijah storiti vse, da bi čimveč denarja ostalo na vasi. To tembolj zato, ker banke kljub vsemu le ne kažejo posebnega zanimanja za vlaganje denarja v kmetijstvo. Jasno je, da bo preusmerjanje kmetij, za kar se kmetje vedno bolj zanimajo.

RAJKO OCEPEK

ekskluzivni proizvajalec
HEPOK MOSTAR

za poslastico
za izbran okus

za svečano priložnost

Žilavka Mostar
zaščiteno znano vino

DELO

Mitja Gorjup (glavni urednik) Jak Koprivc (odgovorni urednik). Ante Mahkota (pomočnik glavnega urednika) Vlado Jarc (notranja politika in gospodarstvo) Miran Šuštar (zunanja politika), Janez Zadnikar (v. d. urednika kulture), Miro Zakrajšek, Anton Rupnik (dopisništvo, lokalna kronika), Evgen Bergant (šport), Dušan Trebše (centralna redakcija), Jaka Štular (nedeljska izdaja »Dela«), France Vrečar (sobotna priloga), Bogo Sajovic (Pisani petek).

Po uspeli letni sezoni — vabi tudi september

Slovenska obala je imela bogato turistično bero - Sedaj obljubljajo popuste po sezoni - Že veliko toplih bazenov

KOPER, 29. avg. Turistični in gostinski delavci na slovenski obali so z letošnjo turistično bero kar zadovoljni. Tako menijo domala vsi, ki so se letos tako ali drugače ukvarjali s to obliko gospodarske dejavnosti. Še posebej ugodna sta bila julij in avgust, ko je vreme razveselilo vse po vrsti, razen seveda kmetovalcev. Hoteli tja od Ankarana pa do Portoroža so bili polno zasedeni, prav tako zasebne turistične sobe ter avtocampi. Točnih podatkov seveda še ni.

Zdaj, konec avgusta je povsod dovolj prostora, vendar kljub temu priporočajo rezervacijo. Prostora ne bo le v portoroškem hotelu »Riviera« in sicer do 13. septembra: tam bodo namreč prebivali udeleženci 7. jadranskega padalskega pokala, ki bo na bližnjem letališču v Sečovljah od 5. do 12. septembra. Polno bo tudi v »Grand« hotelu in »Palace« kjer imajo vse zasedeno do 20. septembra. Drugi hoteli so povečini zasedeni okrog 90 odstotno. Omeniti moramo tudi to, da bodo s 15. septembrom povsod znižali cene penziona, za domače goste ponekod za tretjino. Upajo, da bodo s tem podaljšali posezono, še posebej zato, ker v Portorožu, v Simonovem zalivu ter v Žusterni nudijo svojim gostom kopanje v zimskih bazenih z ogrevano morsko vodo. Prvega decembra se jim bo priključil še novi hotel »A« kategorije »Vesna« v Luciji, kjer bo gostom poleg plavalnega bazena na razpolago še vrsta drugih objektov. S tem sodobnim hotelskim objektom bo Portorož bogatejši za 220 ležišč najvišje kategorije.

In kako je z zasebnimi turističnimi sobami? V Portorožu in Piranu jih je vsega skupaj okrog dva tisoč, od tega pa je prostih kar polovica. Tudi tu bodo znižali cene že v septembru. Podobno je tudi v drugih obalnih mestih. Zadnji naliv je seveda vplival na zmanjšanje števila gostov v vseh štirih obalnih avtocampih, sicer pa so ti objekti le sezonskega značaja in jih bodo povečini zaprli že do 20. septembra. Na zmanjšano zasedenost pa vpliva tudi bližnji začetek pouka v šolah. Prostora na slovenski obali je torej še dovolj, tako da bodo povsod radi sprejeli nove goste. Tudi temperatura morja nudi v poznopoletnih dneh še obilo kopalnih užitkov.

NIKO ŽUPAN

TOKRAT BO VESELO ZAČETI POUK — Okrog 600 otrok bo hodilo letos v novo šolsko poslopje v Gorenji vasi. Na sliki: Predsednik občinske skupščine Škofja Loka Z. Krvina govori ob slovesni otvoritvi šole. Foto: Kregar

Gor. vas: nov hram učenosti

Vaščani in podjetja so zbrali denar za res sodobno šolsko poslopje

GORENJA VAS, 29. avgusta — V sredo bodo odprta vrata težko pričakovanega novega šolskega poslopja v Gorenji vasi. Otroci, ki stanujejo v krogu s premerom dobrih petindvajset kilometrov, bodo dobili nov hram učenosti, šolo, ki je naposled le zamenjala starko, leta 1879 zgrajeno šolsko poslopje. Gorenja vas je danes praznovala: staro in mlado si je ogledalo novo osemletko, sodoben objekt, ki je veljal okoli sedem milijonov dinarjev. Te denarje so zbrali vaščani sami, pomagale pa so tudi delovne organizacije.

Šolsko poslopje — po zamisli arhitekta Antona Logonderja — Ločana — je pravcato razkošje devetih kabinetov, sedemnajstih učilnic za predmetni in štirih za razredni pouk. Ob lepi telovadnici razpolaga šola še z obsežnim preddverjem, avlo, ki bo lahko namenjena pionirski knjižnici, ali pa za uprizoritve raznih predstav. Šolo v Gorenji vasi bo obiskovalo okoli 600 otrok, prostora pa je še za 100 več, kar vsekakor pomeni, da bo to šolsko poslopje lahko služilo svojemu namenu zdajšnjim in še dosti kasnejšim šolskim generacijam.

D. K.

V dveh smereh k ponesrečencu

Po nesreči v kočevskem rudniku si reševalci prizadevajo priti do zasutega rudarja

KOČEVJE, 29. avg. V noči s sobote na nedeljo so spet začeli reševati rudarja Jožeta Lipovca, ki je že peti dan zasut oziroma zalit pod zemljo in za katerega se boje, da ni več živ. Doslej so reševanje onemogočili premiki v zemlji in vedno novi vdori vode in blata.

Nocoj so reševalci začeli kopati iz okoli 20 metrov oddaljenega rova nov rov proti kraju, kjer so ob nesreči rudarji malicali in kjer domnevajo, da bodo našli Lipovca. S te smeri so začeli kopati zato, ker tu lahko uporabljajo mehanizacijo in bodo najhitreje prišli do ponesrečenega.

Direktor rudnika Franc Korelc pa je danes povedal, da bodo zelo verjetno še danes začeli kopati še z druge smeri, od koder imajo reševalci le 10 metrov do rova, kjer se je zgodila nesreča. Vendar pa je ta smer precej težja, ker bodo morali kopati rov navzdol pod kotom 62 stopinj in zato pri delu ne bodo mogli uporabljati mehanizacije. Do ponesrečenca bodo po njegovem mnenju prišli v najugodnejšem primeru šele v torek ali sredo.

Kot smo že poročali, je do nesreče prišlo, ko je 24. avgusta skupino rudarjev pri malici presenetil nenaden vdor vode in blata. Ko so se rudarji po hitrem umiku spet zbrali, so videli, da med njimi ni Jožeta Lipovca. Prvo reševanje, ki se je začelo takoj in trajalo dva dni, so ovirali vedno novi nanadni vdori vode in blata, ki so ogrožali življenje reševalcem. Blato, ki je v prvem naletu zalilo le okoli 12 metrov rovov, je v naslednjih vdorih zalilo kar 131 metrov rovov. Računajo, da je tako vdrlo v rudniške rove preko 500 kubičnih metrov blata.

JOŽE PRIMC

Muzej v hiši M. Popovića

CRNA TRAVA, 29. avg. (Tanjug) — Družbenopolitične organizacije v Crni Travi in občinska skupščina bi rade odprle spominski muzej v rojstni hiši nedavno umrlega predsednika zvezne skupščine Milentija Popovića. Hiša stoji v naselju Popovići v neposredni bližini Crne Trave.

Z adaptacijo poslopja in konzervacijo bi omogočili, da bi v spominskem muzeju ohranili spise uglednega jugoslovanskega revolucionarja. Pobudniki te akcije nameravajo v muzeju razstaviti vsa najpomembnejša dela, ki jih je pokojni Popović napisal od predvojnih revolucionarnih dni do smrti.

Novi šoli v Pomurju

Odprli so ju v Vidmu ob Ščavnici in v Cankovi na Goričkem — V radgonski občini bodo morali postoriti še marsikaj za normalen šolski pouk

VIDEM OB ŠČAVNICI, 29. avg. Pri Vidmu ob Ščavnici so danes v prisotnosti številnih domačinov ter predstavnikov občinskih, medobčinskih in republiških ustanov odprli novo osnovno šolo, ki bo kmalu v celoti nadomestila več kot sto let staro šolsko poslopje. Trak je prerezal član izvršnega sveta Slovenije dr. Vladimir Bračič.

Upraviteljica videmske osnovne šole Rozina Kraner je, preden je predala besedo predsedniku radgonske občine Branku Zadravcu, dejala, da pomeni nova šola veliko pridobitev za videmski šolski okoliš s 470 otroki.

Predsednik Branko Zadravec je poudaril, da so z zgraditvijo novega šolskega objekta, ki je veljal nad 2,5 milijona dinarjev, uresničili dolgoletno željo prebivalcev teh krajev po ureditvi sodobnega šolskega središča. Zahvalil se je republiški izobraževalni skupnosti za ugodno posojilo v znesku 1,3 milijona dinarjev ter številnim organizacijam ter posameznikom, ki so pomagali pri zbiranju denarja na območju občine in v slovenskih delovnih organizacijah. Na ta način so zbrali kar 380 tisoč dinarjev, za kar gre, po besedah Branka Zadravca, posebna zasluga pobudniku te akcije, poslancu Ivanu Kreftu, in predsedniku patronata, Leopoldu Kresetu.

Govornik je še poudaril, da bodo morali v radgonski občini kmalu zgraditi še nekatere prepotrebne šolske objekte. Na prvem mestu je omenil gostinski šolski center v Radencih, ki ga klub zbranemu lastnemu deležu ne morejo začeti graditi, ker republika še do danes ni prispevala zagotovljenih sredstev. Tudi priprave za zgraditev nove radgonske šole (tisoč učencev) trajajo že več let, brez odlašanja pa bodo morali urediti pri Vidmu tudi drugi del šolskega poslopja s telovadnico, telovadnice ob šolah v Vegovi, v Spodnji Ščavnici in drugje.

Dr. Vladimir Bračič je dejal, da pomeni nov šolski objekt pri Vidmu, kjer se postavljajo z 200-letno tradicijo osnovnošolskega izobraževanja, pretežno v slovenskem jeziku, nov kamen v mozaiku povojnih pridobitev na tem območju. Novo osnovno šolo so poimenovali po voditelju kmečkih puntov Matiji Gubcu.

Danes so praznovali tudi v Cankovi, na prvih obronkih goričkega, v soboški občini. Tu so mladini z zgraditvijo sodobnega šolskega objekta, ki ga je odprla podpredsednica soboške občine Ivanka Korenova, zagotovili sodoben kabinetni pouk v prizidku, ki je veljal 1,1 milijona dinarjev. Ervin Žnidarič, predsednik delovne skupnosti cankovske osnovne šole, ki jo obiskuje 420 otrok, se je zahvalil občanom za lep delež, ki so ga prispevali h graditvi. Čeprav ljudje v teh krajih niso bogati, nesebično pomagajo pri urejanju vseh komunalnih in drugih vprašanj.

BORO BOROVIČ

NAROČNIKI DELA SO NEZGODNO ZAVAROVANI
PRI ZAVAROVALNICI SAVA

Obnovili so šolo

V Vremskem Britofu so za občinski praznik odkrili spominsko ploščo padlim in obnovili šolo

VREMSKI BRITOF, 29. avg. Sežanska občina je včeraj in danes v znamenju občinskega praznika. Včeraj je bila slavnostna seja občinske skupščine, danes dopoldne pa je bila osrednja občinska proslava v Vremskem Britofu, kjer praznujejo 125-letnico osnovne šole, odkrili pa so tudi spominsko ploščo borcem in žrtvam fašističnega nasilja.

Številnim domačinom in borcem partizanskih enot, ki so se med NOB borile v Brkinih, je spregovoril in jih pozdravil domačin Karlo Magajna, nato pa je govoril Franc Kimovec-Žiga, ki je tudi odkril ploščo 38 padlim borcem in 19 žrtvam fašističnega terorja.

Prebivalci Vremske doline so se že dlje časa pripravljali na svoj praznik. Obnovili so staro šolsko poslopje ob pomoči domačinov in nekaterih delovnih organizacij. Vrednost del znaša nad 80.000 dinarjev.

Sinoči je bil v Vremskem Britofu velik taborni ogenj. Taborniški odred iz Sežane je danes zjutraj prišel peš skozi Laze in preko Vremščice do Britofa, po poti, ki so jo med vojno neštetokrat prehodili kurirji Pivške čete. V kulturnem delu današnje proslave so sodelovali recitatorji osnovne šole, pevski zbor iz Divače ter člani ansambla ljubljanske opere Sonja Hočevarjeva, Ladko Korošec, Rajko Koritnik, Marcel Ostaševski in Milena Trastova.

ANDREJ PIRKOVIČ

»Rab« zarezal valove

REKA, 29. avgusta (Tanjug) — V reški ladjedelnici »Tretji maj« so danes spustili v morje motorno ladjo Rab s 15.000 tonami nosilnosti. To je prva ladja šestih plovnih objektov, ki jih ta ladjedelnica gradi za jugoslovansko »Linijsko plovbo«. Rab je dolg 147 m in ga poganja motor z močjo 9.000 konjskih moči. Njegova največja hitrost je 16 vozlov.

Končana prireditev v Strugi

Zadnji večer so podelili nagrade za najboljša literarna dela

STRUGA, 29. avg. (Tanjug) S tradicionalnim mednarodnim srečanjem poezije »Mostovi« se je sinoči v Strugi končala 10. mednarodna književna manifestacija Struški večeri poezije. Več tisoč prebivalcev Struge, Ohrida in gostov iz domovine in tujine je z velikim zanimanjem poslušalo pesniško besedo v več kot dvajsetih jezikih Evrope in Azije kakor tudi jugoslovanskih narodov in narodnosti. Nastopili so pesniki iz številnih tujih držav in iz vseh naših republik in pokrajin.

Na koncu so podelili tradicionalne nagrade. Za najboljšo zbirko makedonskega avtorja med dvema festivaloma so razglasili »Dalni nakovalnia« Petra M Andrejevskega iz Skopja, ki je s tem osvojil nagrado »Bratje Miladinovići«.

Nagrado RTV Skopje za najboljšo otroško knjigo si delita Vidoje Vidičeski iz Ohrida in Tiho Najdoski iz Titovega Velesa.

Nagrado »Gligor Prličev« za najboljši prevod tujega avtorja v makedonščino je dobil Slobodan Mićković, in sicer za prevod pesmi Majakovskega.

Udeleženci Struških večerov bodo jutri nastopili na pesniških večerih v več makedonskih mestih.

Vedro smeha, malo solz

Na izseljeniškem pikniku v Ribnem se je veselilo domačega gostoljubja domala dvesto rojakov iz Amerike

RIBNO, 29. avg. »Takšnole srečanje naših rojakov iz Amerike je vsekakor dogodek, na katerega smo se že nekaj dni pripravljali,« pove Jan Janko, upravnik »Kompasovega« gostišča Ribno, »in prava sreča, da nam je vreme naklonjeno!«

Prejšnje dni so se podili črni oblaki nad Stolom. Današnja nedelja je bila prav po gorenjsko polna sonca. »Kompasovi« avtobusi, ki so pripeljali v Ribno malone dvesto rojakov iz Amerike, so potemtakem izbrali pravšen čas: Ribno jih je lahko sprejelo z naročjem gostoljubja. Šilce domačega in lepa ciklama — to je bilo za začetek, sicer pa so se mize šibile pod vsem tistim pristnim, kar premore domača kuhinja. Domači fantje — trio iz Ribnega — so poskrbeli za razpoloženje: če je že šlo kakšnemu na jok ob milih domačih vižah, jih je prišlo deset na enega, ki so s prešernim smehom bogatili popoldan.

Ribno je letos šele drugič sprejelo naenkrat tolikšno število gostov. Sest natakaric in natakarjev je streglo in tudi postreglo njih dvesto in več! Ko bi bilo vsak dan tako . . .

Ko bi bilo, pravi upravnik Janko, potem bi hitreje zastavili z gradnjo novega hotelskega objekta s 120 ležišči ter s kegljiščem. Načrte imamo, denar se bo dobil, le da končamo začeto delo v Kranjski gori in v Ljubljani. Ribno je imenitna turistična točka, o kateri naši domači gostje premalo vedo. Bled je magnet, ki vleče, Ribno šele postaja magnet.

Današnji izseljeniški piknik v Ribnem je uspel. Obiskovalcev je bilo toliko, da je zmanjkalo stolov. Na jasah okoli doma v Ribnem pa je bilo kljub temu dovolj prostora za vse tiste, ki so se odločili za poskočno polko, kot za tiste, ki so obujali spomine na leta, ko se jim o daljni deželi čez lužo še sanjalo ni.

D. K.

Srečanje borcev na Gorjancih

Proslavili so obletnico vstaje, prenovili cesto in opremili več učilnic

NOVO MESTO, 29. avgusta — V partizanski vasici Podgrad, ki leži na pobočju Gorjancev, je bilo danes srečanje borcev in aktivistov Gorjanskega bataljona in XII. SNOUB. Na slovesnosti, ki so se je udeležili tudi borci italijanske brigade Fontanot, skupina gorjanskih tabornikov, prvi komandant slovenskih partizanov Franc Leskošek-Luka, številni domačini in predstavniki družbenopolitičnega življenja, je govoril podpredsednik IS Slovenije dr. Franc Hočevar. Na partizansekm mitingu so v kulturnem delu med drugim nastopili tudi člani slovenskega narodnega gledališča.

Današnje slavje se je začelo v prvih dopoldanskih urah, ko je predsednik novomeške občinske skupščine Franci Kuhar odprl prenovljeno in razširjeno cesto od Vinje vasi do Podgrada. Kolone vozil so se potem odpeljale proti Podgradu, kjer so si udeleženci ogledali skupno vajo JLA in teritorialnih enot. Spotoma so obiskovalci stopili tudi v podružnično šolo, ki sta ji stalni odbor Gorjanskega bataljona in XII. SNOUB, ob pomoči občinske skupščine, nabavila novo opremo za več učilnic.

Podpredsednik IS Slovenije dr. Hočevar je v govoru med drugim dejal, da pomeni to slavje dvojni praznik: srečanje nekdanjih partizanov in aktivistov ter prosla vo 30-letnice vstaje in OF.

IVAN ZORAN

Folklora povezuje ljudi

Prvi festival folklore v Beltincih nadvse uspešen - Razen domačih skupin so nastopili gostje iz Madžarske

BELTINCI, 29. avg. Organizatorji današnjega prvega festivala folklornih plesov v Beltincih si lepšega vremena za to prireditev, ki naj bi postala tradicionalna, niso mogli želeti. Več kot tisoč ljudi iz Pomurja in od drugod je navrelo v Beltince, kjer so v znamenitem parku z zanimanjem spremljali pisan spored ljudskih plesov in starih običajev, ki so jih prikazale domače folklorne skupine in temperamentni Madžari iz Lentyja.

Predsednik krajevne organizacije SZDL Anton Horvat je v slavnostno okrašenem parku izrekel dobrodošlico blizu dvesto plesalcem folklornih skupin KUD Jože Hermanko iz Maribora, plesalcem iz Markovec na Ptujskem polju, skupini iz Nedelišča pri Čakovcu ter seveda madžarskim gostom. Spominska priznanja vsem folklornim skupinam je podelila predsednica KUD Beltinci Milica Šadl.

Za uvod so se predstavili člani domače folklorne skupine (lani so praznovali tridesetletnico obstoja) pod vodstvom Borisa Žalika s starimi prekmurskimi običaji. Poleg pozvačinov, ki so vabili na slovito prekmursko gostijo, so nastopili še domači fantje z vaškimi običi ter s petjem in prekmurskimi plesi, ki jih je v tem kraju celih trideset let vadil in negoval prejšnji vodja folklorne skupine KUD Beltinci, Elemer Sepeši. Neumornega moža smo tudi danes srečali med organizatorji.

Sledil je bogat spored ljudskih plesov vseh ostalih skupin, zlasti so navdušili člani skupine Jože Hermanko iz Maribora s spletom gorenjskih in belokranjskih plesov.

Milica Šadl nam je dejala, da bodo odslej prirejali v Beltincih vsako leto teden folklornih plesov, zakaj folklora je tu pognala v povojnih letih globoke korenine. Z željo, da bi Pomurci spoznali plese iz drugih krajev, bodo prireditve pred sklepnim nastopom v Beltincih ves teden v raznih krajih Pomurja.

B. BOROVIČ

Lepa nedelja na morju in Krasu

Na plaže ob slovenski obali je tokrat prišlo okrog 16.000 kopalcev — Gneča le na cestah

KOPER, 29. avg. Zelo prijetno, ne vroče, toda sončno je bilo danes ob slovenski obali. Zrak se je segrel do 27, morje pa do 26 stopinj. To je na plaže privabilo okoli 16 tisoč kopalcev, kar je za polovico manj kot ob višku sezone, moramo pa reči, da so danes kopalci res uživali.

Na plažah ni bilo gneče, ni bilo soparno, nebo pa je bilo sinje modro in skorajda brez oblakov, tako da kopalcev ni bilo strah, da bi jih presenetil dež.

Nič slabše pa se niso počutili številni izletniki, ki so se odločili za izlete v narave. Na Krasu je bilo tako precej gostov, še največ pa se jih je napotilo v Lipico.

Promet na cestah je bil do kaj gost, še posebej ob obali, saj je helikopter republiškega sekretariata za notranje zadeve ves dan pomagal prometnim miličnikom. Prometna gneča bo dosegla višek v večernih urah, ko se bodo številni dopustniki vračali na svoje domove. Čez nekaj dni se bo namreč pričela šola, pa tudi sicer gre do dopustnikih kraju in za marsikoga bo današnja nedelja zadnja, ki jo je preživel na morju.

D. G.

semenarna
EXPORT IMPORT

LJUBLJANA, Gosposvetska cesta 5

Komisija za delovna razmerja razglaša prosti delovni mesti:

1. SALDAKONTISTA
2. KNJIGOVODJO za knjiženje na knjižilnem stroju Ascota

Pogoji za zasedbo delovnega mesta:

pod 1.: končana ali nedokončana srednja šola;

pod 2.: končana ali nedokončana srednja šola zaželen je opravljen izpit za strojnega knjigovodjo.

Pismene ponudbe za sprejem na delovno mesto sprejemamo v roku 8 dni po objavi tega oglasa, na naslov:

Semenarski kombinat Semenarna Ljubljana, Gosposvetska 5 — razglas delovnega mesta. 7674

ODBOR ZA POSTAVITEV SPOMENIKA VLADIMIRU ILIČU LENINU V BEOGRADU

razpisuje

NATEČAJ

za izdelavo predloga za spomenik Vladimiru Iliču Leninu in za ureditev okolice spomenika v Beogradu

Pravico do sodelovanja imajo vsi državljani SFRJ
Natečaj se bo začel 1. septembra 1971.

Rok za oddajo natečajnih del je 31. maj 1972.
Za oceno natečajnih del je določena naslednja natečajna komisija:

1. Aleksandar Bakočević, podpredsednik Republiškega izvršnega sveta Srbije, predsednik žirije
2. Azra Begić, kustos Umetniške galerije v Sarajevu
3. Majka Janković, dipl. ing. arh.
4. Leon Kabiljo, dipl. ing. arh.
5. Frane Kršinić, kipar
6. Risto Stijović, kipar
7. Boris Petkovski, direktor Muzeja moderne umetnosti v Skopju
8. Oskar Davičo, književnik
9. Stojan Čelić, slikar
10. Aleksa Čelebanović, likovni kritik
11. Drago Tršar, kipar

Za natečaj so predvidene nagrade, odkupi in odškodnine v zneskih:

I. nagrada	60.000 din
II. nagrada	40.000 din
III. nagrada	30.000 din
IV. nagrada	20.000 din

Odkupi v skupnem znesku 50.000 din, in sicer, da ni noben odkup nižji od 8.000 din.
10 odškodnin po 2.500 din

Pogoje in podloge natečaja lahko dobite od 1. septembra do 1. decembra 1971 osebno ali po pošti v Direkciji za izgradnjo i rekonstrukciju Beograda, Palmotićeva 30/IV, soba 406 s pobotnico, da je vplačan znesek 100 din na račun št. 608-652-11-10 — Fond za finansiranje uredjivanja gradskog zemljišta — Beograd — za konkurs.

Ta znesek bodo po končanem natečaju vrnili vsem udeležencem, ki bodo oddali delo in zadostili vsem sormalnim pogojem. 7678

Skrbi jih izvoz

Planika se bo držala dogovorov - Kaj pa bo, če se Italija s čevlji preusmeri na evropski trg? - Težave izvoznika

V Industrijskem kombinatu Planika, Kranj, ki ima 1740 zaposlenih, izdelajo letno okoli dva milijona parov obutve v vrednosti 150 milijonov dinarjev. Letos bodo izvozili v ZRN, Švico, Avstrijo, Kanado, ZDA, ZSSR, NDR, ČSSR in več drugih dežel približno milijon sto tisoč parov čevljev v vrednosti nad pet milijonov dolarjev, to je za kakšnih dvajset odstotkov več ko lani.

V prvi polovici letošnjega leta je kazalo, da utegne biti jugoslovanski izvoz industrijskega blaga v Združene države Amerike deležen nekaterih ugodnosti. Zdaj pa ne samo, da je to padlo v vodo, marveč je prišel še nov udarec v obliki desetodstotne takse na uvoz v ZDA, ki bo prav gotovo selekcionirala naš izvoz v to deželo. Računamo lahko, da se bo obdržal na tem trgu izvoznik takih izdelkov, ki so za ZDA tipično uvozni. Proizvajalci tistih izdelkov, ki konkurirajo na tamkajšnjem trgu razviti ameriški industriji, pa se bodo le stežka obdržali onstran Atlantika ali pa bodo morali izvažati znatno pod ceno.

Držali se bomo dogovorov

»Naj se zadeva s to uvozno takso razplete tako ali drugače, Planika bo letos vzdržala in uresničila že sklenjene dogovore,« pravi direktorica Milica Ozbič, diplomirana ekonomistka. »Nikakor pa ni vseeno, ali bo za artikle, ki jih izdeluje Planika, ostala taksa v veljavi. Ne toliko zaradi izvoza v ZDA samega — čeravno je ta za nas pomembna postavka — kakor zaradi izvoza v evropske dežele.«

Tudi druge evropske dežele, izvoznice v ZDA, bi bile namreč prizadete, če taksa obvelja. Posledice pa ne bi bile majhne. Za primer vzemimo Italijo, ki je največji proizvajalec in izvoznik obutve v Evropi. Na leto izvaža 90 do 100 milijonov parov čevljev, od tega 50 do 60 milijonov v ZDA. Samo z izvozom obutve ustvari Italija več deviznega priliva, kakor ga je, na primer, dal lani ves jugoslovanski turizem. Če bi se zmanjšal zaradi takse izvoz italijanske obutve v ZDA samo za polovico, preplavi naša soseda s to dodatno ponudbo ves evropski trg.

Če bomo spodrinjeni?

»S tem zlahka spodrine večino preostale evropske obutvene industrije, ki izvaža na ista tržišča, to je v ZR Nemčijo, skandinavske dežele, Švico, Anglijo,« pravi Milica Ozbič. »Med spodrinjenimi se prav lahko znajde jugoslovanska industrija, če ne bo mogla parirati novo nastalega položaja. Zato tudi z začudenjem prebiramo izjave naših vodilnih gospodarstvenikov v zveznem izvršnem svetu, češ da v tem trenutku ni potrebno ukrepati. Zlasti industrija, ki je močno usmerjena v izvoz, praviloma nima finančne moči, da bi ob tako zaostrenih pogojih lahko sama vzdržala na prizadetih tržiščih. Upravičeno torej zahtevamo, da gospodarski ukrepi okrepijo njena prizadevanja.«

V predelovalni industriji, kjer preteče od ponudb do realizacije dobav tudi pol leta in več, je pravočasno ukrepanje zelo pomembno. Še zlasti velja to za blago, ki podlega sezonskim prodajam, denimo za obutev in konfekcijo. V teh dveh panogah sklepajo kupčije septembra — za prihodnjo pomlad in poletje. Torej mora prodajalec že septembra poznati svoje prodajne pogoje in se ravnati po njih.

Ne ukrepajmo prepozno

»Če so pogoji, znani septembra, slabi, novembra pa se ti pogoji z morebitnimi spremenjenimi zunanjetrgovinskimi instrumenti zboljšajo, se žal ne da nič več napraviti. Ena izvozna sezona je izgubljena. Prepozno sprejete instrumente si lahko vtaknejo za klobuk!«

Že doslej dovolj škodljivo počasno reagiranje na težave izvoznikov spravlja te seveda v presneto slabo voljo. Če ugotovimo samo to, da potem, ko je preteklo že dva meseca, odkar je zveza na tihem prenehala dajati kreditne olajšave izvoznikom in prenesla to na republike, v naši republiki ni še ničesar ukrenjenega — tedaj se seveda ne bomo čudili, če bo tudi reakcija na novo nastali položaj na naših najpomembnejših izvoznih trgih nepopravljivo kasnila.

Posledice so za prenekatero panogo industrije lahko zelo hude. Izgubljene trge bo treba z velikimi stroški ponovno osvajati, medtem pa doma računati s slabšo zaposlenostjo, nezadostno izkoriščenostjo zmogljivosti, dodatnimi finančnimi krizami in še s čim.

Že neštetokrat je bilo rečeno in na lastni koži smo občutili, da je bolje preprečevati, kakor pa zdraviti. Ali se bomo tudi tokrat raje spet odločili za zdravljenje?

MARKO JAKSE

V PRIČAKOVANJU KLIRINGA

— Od danes sem ti dolžan tri dinarje. Zapiši si to!

Neprimerna odločitev ZDA

Dr. Saša Reicher (Slovenijales): »Dežele v razvoju bi morali obravnavati drugače kot ekonomske gigante razvitega sveta — Breme je pretežko za vse finančno šibkejše kupce.«

»Za Jugoslavijo nikakor ne bi smela veljati 10-odstotna uvozna taksa, ki so jo nedavno uvedle ZDA. Pozdravljam protest indijske predsednice Indire Gandhi, da je treba dežele v razvoju obravnavati drugače kot ekonomske gigante«. Tako nam je dejal namestnik generalnega direktorja podjetja Slovenijales, ki je lani izvozilo na ameriški trg za več kot 10 milijonov dolarjev lesnih izdelkov in pohištva. Letošnji izvoz tega podjetja pa naj bi presegel 12 milijonov dolarjev.

Prav zaradi tega nas je zanimalo, kaj bodo o nadaljnjih možnostih za izvoz na ameriško tržišče dejali v podjetju Slovenijales, ker je to podjetje največji izvoznik jugoslovanskega pohištva. Ves izvoz jugoslovanske lesne industrije na ameriški trg bo namreč v tem letu znašal nekako 27 milijonov dolarjev in tako bo skora; polovico vsega iz naše države v ZDA izvoženega pohištva prodalo podjetje Slovenijales.

Na vprašanje, kakšni so odmevi na ameriškem trgu po uvedbi 10-odstotne uvozne takse, kolikšen je pritisk ameriških kupcev na naše prodajalce, da bi znižali cene, je dr. Reicher dejal takole: »Manjši in finančno šibkejši kupci so nam že odgovorili, da plačila uvoznih taks ne bodo zmogli. Mi smo jim seveda povedali, da so uvozne takse njihov problem — problem uvoznikov. Močnejši kupci pa so pripravljeni prevzeti nase del bremena. Nekateri pravijo, da bi prevzeli nase polovico bremena. Torej pet od skupno 10 odstotkov. Nekateri zatrjujejo, da bi le tri od skupno 10 odstotkov lahko plačali sami.

Da pa bi naši prodajalci kar za pet ali celo za sedem odstotkov znižali cene, nikakor ni mogoče! Saj je bil izvoz v ZDA že zdaj na robu rentabilnosti. Zadrega je torej huda, saj proizvodnje ni mogoče preusmeriti kar čez noč. Glasbenih omar ali kolonialnega pohištva, ki je šlo doslej v ZDA, pa tudi ni mogoče preprosto prodati v kaki drugi državi. Ni čudno, da zdaj v tovarnah nestrpno pričakujejo 2. september, ko naj bi se sestala zvezna vlada. Proizvajalci upajo, da jim bo zveza pomagala premostiti težave, če se to ne bi zgodilo, bi bili v podjetjih zelo razočarani.«

Posledica dolarske krize se v Slovenijalesu kaže tudi tako, da so za poldrugi mesec odložili pogovore s tujimi kupci za dobave v prihodnjem letu.

Trditve, da so bile za »osvojitev« ameriškega trga potrebne velike žrtve v podjetju Slovenijales osvetlijo tako, da so prve večje komercialne posege napravili v ZDA že 1955. leta. Potem je izvoz postopno naraščal in tudi v letošnjem prvem polletju je bil kar za 10 odstotkov večji kot v lanskem prvem polletju. Velike zasluge za dosežene komercialne rezultate v ZDA ima tudi predstavništvo, ki ga ima Slovenijales v New Yorku in pa podjetji, ki se ukvarjata z uvozom in montažo jugoslovanskega pohištva v New Jerseyu in v Houstonu.

FRANCE JERAS

Vznemirjanje

Čedalje pogostnejše prepovedi nekaterih časnikov in revij pri nas imajo neko skupno potezo: tožilec in sodišče časnik ali revijo zaradi kakega članka prepovesta, potem pa drugi časniki podrobno poročajo, o čem je bila beseda v prepovedanem članku.

Na koncu obvezno pripomnijo, da takšni članki državljane vznemirjajo. Njihovi podrobni povzetki v časnikih z dosti večjo naklado — se sprašuje Jovan Hadži Kostić v »Večernjih novostih« — pa kajpak ne morejo nikogar vznemiriti?

Inflacija s praznim žepom

»Vjesnikov« komentator poskuša najti odgovor na vprašanje, zakaj naša inflacija — torej ekonomski položaj, v katerem izgublja denar vrednost, ker ga je več, kot je vreden — rojeva prazen žep, položaj, ko denarja ni. Pri iskanju odgovora je potrebno začeti pri proučevanju izdatkov in dolgov družbenopolitičnih skupnosti. Čeprav še ni točnih podatkov, pa mnogi signali govore, da se verižno dolgovanje končuje prav pri njih. Družbenopolitične skupnosti niso gospodarske organizacije, ki delajo po poslovni logiki, pa so tako tudi njihovi izdatki prej politični, kot ekonomski. Kaj pa se zgodi s tistimi, ki se preveč usmerijo na »politične« izdatke, lahko vidi vsakdo, ki spremlja vzroke padca ameriškega dolarja. Dinarji torej izginjajo v takih izdatkih, nakar je nujno, da stvari rešujemo z novimi emisijami, da bi gospodarstvo spet zadihalo. Toda tudi ko prihaja denar v gospodarstvo, postikrat ne pride v tiste gospodarske veje, kjer se hitro oplodi.

Prav gotovo je težko naenkrat spremeniti vse gospodarjenje. Nekje in enkrat pa je vendar treba začeti. Če bi hoteli priporočiti novemu ZIS start za začetek, bi spomnili na take spremembe deviznega in zunanjetrgovinskega režima, s katerimi bi se vpliv svetovnega tržišča in svetovnih cen čimbolj začutil v jugoslovanskem gospodarstvu.

Nič proti programu ZKH

Minulo nedeljo je na velikem slavju ob tridesetletnici vstaje na Hvaru govoril član predsedstva SFRJ in IB predsedstva ZKJ Mika Tripalo. Iz govora objavljenega v »Vjesniku« povzemamo: »Povsem gotovo je, da je največji del študentov socialistično usmerjen in da bodo vsi, tako študentsko vodstvo, kot posamezniki, v vseh burnih političnih dneh dejansko pokazali, kaj predstavljajo, kako mislijo, koliko so zreli in kako se jim dejanja ujemajo z besedami. Ni treba tajiti, da je od vsega začetka prihajalo do stališč posameznikov, skupin, pa tudi študentskega vodstva, s katerimi se ZKH ni strinjala. Toda bili smo strpni pri razčiščevanju mnenj in odprti pri dajanju mišljenj. Sedaj so stvari že bolj jasne. Očitno postaja, da imajo nekateri posamezniki v študentskem vodstvu take namere, s katerimi ZK in njen program nimata ni kakršne zveze. Ne bomo dovolili, da bi se v okviru zveze študentov pojavljal drug program, ki bi bil nasproten Zvezi komunistov Hrvatske. Pri nas lahko obstoja samo zveza študentov, ki podpira in sprejema program ZKH. In to prav zaradi socialistične enakopravne Hrvatske, o kateri ti posamezniki danes toliko govore, hkrati pa z dejanji kažejo, da jim njeni interesi v resnici niso pri srcu.«

Zadovoljni z Brnikom

V Ljubljani je le malo predstavnikov letalskih družb — Promet (potniški in tovorni) narašča, a v Sloveniji za letalstvo ni posebno pravega posluha

V začetku avgusta je Georges Chabert, predstavnik francoske letalske družbe v Beogradu, ki je hkrati predsednik združenja tujih letalskih družb v Jugoslaviji, poslal predsedniku beograjske mestne skupščine Branku Pešiću protestno pismo, v katerem se pritožuje zaradi slabih razmer na beograjskem letališču. To nas je spodbudilo, da smo povprašali za mnenje o naših letališčih — razumljivo zlasti o Brniku — predstavnike letalskih družb v Ljubljani.

Takih predstavništev v Ljubljani ni ravno dosti, pa smo zato hoteli zvedeti še to, zakaj jih ni več. Imamo namreč poslovalnico JAT, Inex Adria in Aviogenex (z njim sicer nismo govorili), med prave tujce pa štejeta le Lufthansa in Swissair. Trdijo, da Ljubljana (beri v nadaljevanju tudi: Slovenija!) nima za razvoj letalstva pravega posluha. Že letališče Brnik smo prepustili usodi, naj se razvija, kakor ve in zna, če se more.

Brnik je že pretesen

Šef predstavništva JAT v Ljubljani Vasja Mencej meni, da je letališče Brnik za potniški promet že pretesno, zdajšnji letališki prostori, ki so le začasni, pa niso povsem funkcionalni. Vendar kljub vsej utesnjenosti letališče posluje zelo natančno in vestno, zaradi tega tudi ne pride do nepotrebnih zamud niti se ne izgublja prtljaga, o čemer poročajo večkrat z drugih jugoslovanskih letališč. Prav takega mnenja so o Brniku tudi pri Inex Adrii.

Precej manj je ljubljanski predstavnik JAT zadovoljen z letališkim gostinstvom. O restavraciji na letališču ne govori. Gre namreč za to, da se letala JAT na Brniku oskrbujejo z živili in pijačo za potnike v letalih, a pri tem niso vselej najbolj zadovoljni.

Tudi predstavnik Lufthanse Vladimir Pavlič je izrekel o Brniku same pohvale ter dodal, da sta šefa poslovalnic te letalske družbe v Zagrebu in Beogradu prav tako priznala prednost Brniku.

To prednost vidita zlasti v opremi in napravah, redu in veliki prizadevnosti letališkega osebja in služb.

Promet iz Slovenije narašča

Za nemško letalsko družbo je Brnik zanimiv predvsem zaradi tovornega prometa in prav zategadelj se je ta družba odločila, da je za svojo prvo cargo (tovorno) linijo iz Jugoslavije izbrala slovensko letališče.

Lufthansa je od začetka svojega poslovanja v Ljubljani vsako leto povečevala promet kar za okrogla sto odstotkov in je lani dosegla že okoli milijon DM prometa. Letos sicer ne računajo s tolikšnim povečanjem, vendar bo kljub temu promet za 15 do 20 odstotkov večji kot lani.

Tudi potniški promet narašča. Zato Lufthansa po malem že računa, da bi uvedla sčasoma svojo potniško linijo. Največja prednost pa so izredno veliki skladiščni prostori, ki so na Brniku večji kot v Zagrebu in Beogradu skupaj. Letališče Brnik pa je tudi prvo v Jugoslaviji, ki si je nabavilo večno nakladalnico za mehanizirano natovarjanje blaga.

Predstavnik Swissair Jure Baumgarten ni bil preveč kritičen do jugoslovanskih letališč. Dejal pa je da ima švicarska družba na vseh večjih letališčih v Jugoslaviji svojega »odpravnika« letal, ki poskrbi, da na letališču vse službe poslujejo v redu. Če tega ne bi bilo, bi se prav lahko primerili kakšni zastoji. Brnika posebej ni ocenjeval, saj Swissair na ljubljanskem letališču ne pristaja ravno najbolj pogosto.

O večjem prometu govorijo tudi pri Inex Adria, četudi jih moti, da pri nas še ni vseh pogojev, ki bi omogočali skladen in načrten razvoj letalstva. Potrebno bi bilo večje sporazumevanje in dogovarjanje, kar velja zlasti za turistične organizacije in agencije. Tako pa vleče vsak na svoj konec, lovi drobtine, pogače si pa ne spečemo.

Ne zavedajo se prednosti

Letališče Brnik je z zasilnimi preureditvami rešilo svoje zagate za kakšna štiri leta, vendar bo prej ko slej potrebna odločitev, da bi ljubljansko letališče dokončno uredili. Za takšno investicijo pa bi bilo potrebno marsikaj.

V naših razvojnih načrtih je izpuščena točka, ki bi vključevala razvoj slovenskega letalstva, pravi Vasja Mencej. Zaradi tega so ogorčeni tudi pri Inex Adria, sta povedala Franc Peternel in Mirko Bižal. Z letališčem vred so prepuščeni sami sebi, kljub tej okrnjenosti pa so rezultati letališča in podjetja Inex Adria sorazmerno ugodni. Že zato bi morali načrtovalci razvoja vsaj moralno podpreti prizadevanja za razvoj slovenskega letalstva, ne pa ga prezreti.

V Ljubljani ni moč dobiti ustrezne lokacije, kjer bi uredili letališko poslopje (terminal), v katerem bi lahko imele poleg JAT svoje poslovne prostore tudi druge letalske družbe. Ustrezne poslovne prostore iščeta tudi obe tuji letalski družbi (Lufthansa uraduje v hotelu Lev, Swissair pa kar v zasebnem stanovanju). Medtem pa je JAT dejal, da je pripravljen v Ljubljani vložiti od sto do 200 tisoč dinarjev, da bi uredil poslovne prostore, vendar doslej ni uspel. Tudi pri Inex Adria, ki poslujejo pri Gospodarskem razstavišču, bi bili za sodelovanje z zamislijo JAT, četudi se pri njih zaradi poslovnih prostorov še najmanj vznemirjajo.

Vsa večja mesta so ponosna, če se lahko postavljajo s predstavništvi letalskih družb, Ljubljana pa se jih baje brani. V pomanjkanju ustreznih poslovnih prostorov je tudi eden izmed razlogov, da pri nas ne posluje več tujih letalskih družb.

Očitno se pri nas še ne zavedamo prednosti letalskega prometa (bodisi potniškega ali tovornega). Zato pa so prizadevanja letališke uprave letalskih družb rodila doslej le malo haska.

BERT SAVODNIK

Najprej o gospodarskem položaju

NOVI SAD, 29. avgusta (Tanjug) — Predsednik pokrajinskega komiteja ZK Vojvodina Mirko Čanadanović je sklical prihodnjo sejo PK ZK za 3. september. Na njej bodo razpravljali predvsem o gospodarskem položaju Vojvodine.

Železnica opozarja šoferje

Na železniških prehodih na Hrvaškem je umrlo letos že 25 ljudi

Na železniških prehodih v SR Hrvatski je v prvi polovici letošnjega leta 25 oseb izgubilo življenje, dve pa sta bili huje ranjeni.

Zadnja takšna nesreča se je zgodila 25. avgusta pri železniški postaji Generalski Stol. Terjala je eno smrtno žrtev, 6 potnikov pa se je huje ranilo. ŽTP Zagreb je v zvezi s tem voznike javno opozorilo, naj signalizirajo na prehodih brezpogojno upoštevajo.

Dubrovnik privlači turiste

Sodeč po nočitvah so se gostje okoli tega mesta letos dlje zadrževali

Na dubrovniški rivieri se je v prvih sedmih mesecih mudilo skoraj 250.000 turistov, od tega jih je bilo približno 70.000 tujih. To je za 16 odstotkov več, kot v istem obdobju lani. V tem času je bilo 673.000 nočitev. Sodeč po tem so se gostje to sezono dlje časa zadrževali na dubrovniški rivieri.

Trenutno se v Dubrovniku in njegovi okolici mudi približno 30.000 domačih in tujih turistov.

Množični pokol živine

Živine se ne splača krmiti zaradi previsokih cen koruze, pravijo

V Slavoniji in Baranji množično koljejo živino. Živinorejci pravijo, da se živina ne splača krmiti zaradi visokih cen koruze. Stroški so zaradi tega večji kot pa je odkupna cena živine. V reji svinj so stroški večji glede na odkupno ceno za več kot dinar pri kilogramu, pri pitanih govedih pa približno za 2 dinarja pri kilogramu.

Novo leto zdravstva

Med možnostmi in željami bodo v delovnem programu za leto 1972 začrtali najnujnejše cilje in naloge — Krajši repi v čakalnicah? — Zlo so nesreče

Po tem, kako je komisija republiškega sekretariata za zdravstvo, ki pripravlja program dela na področju zdravstvenega varstva, povzela pobude iz dosedanjih razprav, lahko sklepamo, da bo delovni program zdravstva za prihodnje leto zelo konkreten in operativen. Iz obširnega strokovnega gradiva, ki pove, kakšno je stanje prebivalstva v naši republiki in kaj najbolj ogroža zdravje naših ljudi, bo skušal ta program, ki ga sedaj pripravljajo, določiti tiste najbolj važne naloge za okrepitev zdravstvene službe tako, da bi bili naši ljudje pri zdravljenju čimbolj zadovoljni.

Na rep naj bi stopili čakalni dobi

Predvsem naj bi se sprejeli s čakalno dobo. Za sedaj je to ena najbolj neprijetnih stvari, na katero naleti bolnik, ki ga bolezen prisili, da išče pomoč v zdravstvenem zavodu, bodisi pri svojem zdravniku, bodisi kasneje, če mora k specialistu ali v bolnišnico. Največkrat se mu zgodi, da mine kar precej časa, preden opravi tu in tam in preden se vključi v redno zdravstveno obravnavanje, ki naj mu da čimhitreje diagnozo in potem strokovno ustrezno zdravljenje.

Več organizacijskih sprememb bo potrebnih, če bodo hoteli biti v zdravstvu kos tej nujni zahtevi. Predvsem bo treba okrepiti in v večjih središčih združiti specialistično ambulantno službo, ker so tu za sedaj, še posebej v posameznih vejah, veliki zastoji. Dobiti bomo morali več novih ordinacij in več zdravnikov specialistov, hkrati pa bolj sinhronizirati delo specialistične in osnovne službe.

Strokovna vez od vrha navzdol

S papirja v resnično življenje naj bi spravili v prihodnjem letu tudi službo strokovnega nadzora, o kateri smo vedno imeli zelo dobre predpise, v praksi pa le hudo vrzel. Prav zato, ker je ves napredek v zdravstvu odvisen od dohajanja novosti na strokovnem področju posameznih vej, naj bi poslej tudi dejansko stekla vertikalna povezava v posameznih strokah, da bi klinične ustanove, ki so vodilne v posameznih strokah, spremljale delo po območjih. Sodelovale naj bi s strokovnimi napotki in uvajanjem enotne doktrine tako z bolnišnicami kot s specialistično in dispanzersko dejavnostjo ter z osnovno službo. Sodobno mehanografsko obdelovanje podatkov bo tu glavni pripomoček, da bo služba operativno in sproti seznanjena z značilnostmi dela v posameznih strokah in v posameznih zdravstvenih organizacijah. Tako bo na posamezne signale moč takoj reagirati, in odpraviti pomanjkljivosti ter uvesti strokovne izboljšave.

Začetek verifikacije zdravstvenih zavodov je povezan z zgornjim načrtom uvajanja strokovnega nadzora, saj bo prav določitev delovnih nalog in strokovno utemeljena delitev dela med posameznimi institucijami osnova za to, da bo bolnik za diagnozo in zdravljenje svoje bolezni prišel kar po najbolj hitrem postopku v ustanovo, ki bo sposobna prevzeti skrb za njegovo zdravljenje.

SOS: nesreče in infarkti

Ker v strokovnem gradivu vsi podatki opozarjajo na to, da postajajo za zdravje naših ljudi vse pogosteje nevarne razne kronične bolezni značilne za starostne skupine po štiridesetem letu življenja, bo skušala zdravstvena služba prav temu posvetiti čimveč sistematične preventive. Potrebni bodo sistematični pregledi za ljudi ta krat, ko prihajajo v dobo infarktov in podobnih obolenj. Nič manjše zlo pa niso številne nesreče v prometu na delovnem mestu, ali pri rekreaciji in tako kot vse zdravstvene službe v visokocivilizirani deželah, je tudi ta našo nadvse nujno, da okrepi nezgodne oddelke.

Kar se normativov tiče, ki so znani v svetu, smo še v kar idealnem položaju: pravijo, da služba prve pomoči in obravnavanje nezgod terja nezgodne oddelke na vsakih 50 kilometrov. Skoraj v takem radiju so razvrščena naša bolnišnična središča, vendar pa zahteva sodobna travmatološka služba več bolniških postelj, kot jih imamo sedaj, sodobnejšo opremo in tudi več kirurgov in drugih zdravnikov. Reševalna služba pa naj bi se tudi izpopolnila tako, da bo že med prevozom nudila prvo pomoč in ne, le transport bolnikov ali ponesrečencev.

Naloga za občine in podjetja

Za naslednje poglavje v začrtanem programu pa lahko že vnaprej rečemo da mu zdravstvo samo ne bo kos, če se ne bodo stvari lotili še vsi drugi po podjetjih in občinah. Gre za čisto ozračje, zdravo pitno vodo, za boj proti onesnaženju tekočih voda in za najrazličnejše komunalne ureditve, kar naj bi našim ljudem zagotovilo zdravo okolje, turizmu pa renome. Tu ostaja zdravstvu predvsem naloga, da ugotovi, v kakšnem okolju živimo, v katerem kraju je najslabše, kaj bi bilo treba storiti — potem pa morajo biti zdravniki tako prepričljivi, da jih bodo poslušali tam, kjer imajo v rokah škarje in platno. Čeprav drago, bo neizbežno izboljšati sedanje razmere, nad katere se že alarmantno souščajo posledice hitre industrializacije.

Začrtane prioritetne naloge pa predvidevajo še razširitev medicine dela, patronaže, psihiatrične službe z usmeritvijo v dispanzersko dejavnost ter izboljšanje zobozdravstvene službe za otroke in mladino. Finančno najbolj zahtevne pa bodo seveda investicije za nadaljnjo gradnjo kliničnega centra v Ljubljani ter bolnišnic v Mariboru, Murski Soboti, Celju, Novi Gorici in Kopru.

MARIJA NAMORS

SPLOSNO GRADBENO PODJETJE
»GORENJC« RADOVLJICA
razpisuje
za leto 1971/72
naslednje ŠTIPENDIJE:
1. štipendijo na ekonomski fakulteti
1 štipendijo na gradbeni fakulteti
2 štipendiji na gradbeni tehniški šoli
1 štipendijo na ekonomski srednji šoli
Prošnje za podelitev štipendije sprejema uprava podjetja SGP »GORENJC« Radovljica do 15. septembra 1971.
Prošnji predložite prepis zadnjega šolskega spričevala. 7692

PODJETJE ZA VISOKE GRADNJE
» S T A V B A R «
MARIBOR, INDUSTRIJSKA 13
o b j a v l j a
prosta delovna mesta za nedoločen čas:
1. več KV tesarjev
za delo v naši poslovni enoti v ZR Nemčiji.
2. administratorja I
za delo v splošnem kadrovskem sektorju podjetja v Industrijski ulici 13.
POGOJI:
1. Šola za kvalificirane delavce, po možnosti z nekajletno prakso. Poskusno delo traja do 30 dni.
2. Srednja administrativna šola, po možnosti z nekajletno prakso. Poskusno delo traja do 30 dni.
Interesenti za objavljena prosta delovna mesta naj do 10. septembra 1971 predložijo osebno ali po pošti vlogo za sprejem na delo s kratkim opisom dosedanjega dela in dokazilo o strokovni izobrazbi.
Vloge pošljite na naslov: Podjetje za visoke gradnje ŠTAVBAR, 62000 Maribor, Industrijska 13. Podrobnejše informacije lahko zahtevate v upravi podjetja ali na telefonsko številko 22-571, interno 008 kadrovski oddelek — za delovno mesto administrator I, za delovna mesta KV tesarjev pa zahtevajte inozemski sektor.
Studentoma, ki bi se nekoč želela vključiti v naš kolektiv, kot sodelavca, nudimo štipendiji, in sicer:
— eno štipendijo na ekonomski fakulteti in
— eno štipendijo na pravni fakulteti.
Interesente vabimo naj do 10. septembra 1971 predložijo osebno ali po pošti kadrovskemu oddelku podjetja, Industrijska 13, Maribor, vlogo s kratkim življenjepisom, opisom predhodne izobrazbe, potrdilo o opravljenih izpitih oziroma zadnje šolsko spričevalo, potrdilo o mesečnih prejemkih staršev ter potrdilo o premoženjskem stanju. 7695

Na novo po starem

Grški premier Papadopulos je prejšnji teden izvedel dolgo napovedovano reorganizacijo vlade. Napovedani cilj reorganizacije je ustvariti bolj operativno administracijo, hkrati pa dati v njej večjo vlogo »civilistom«. Število ministrstev so skrčili od 18 na 13. Premier Papadopulos je obdržal zase tri ključna ministrstva — obrambno, zunanjo politiko in ministrstvo za javne zadeve. Od ostalih članov prejšnje vlade so položaje zadržali samo podpredsednik Patakos, pravosodni minister Cukalas in minister za javna dela Papadimitriu. Na ostale ministrske stolčke, kot tudi na večino nižjih položajev v novi vladi so prišle popolnoma nove osebnosti, večinoma strokovnjaki, ki nimajo neposredne zveze ne z vojsko, ne z bivšimi političnimi krogi.

Pred sedanjo reorganizacijo vlade se je premier Papadopulos v zadnjih mesecih sestal z dvajsetimi nekdanjimi politiki in poslanci ter se z njimi pogovarjal o bodočih poteh grškega notranjega razvoja. Tako v Grčiji kot v tujini so te pogovore ocenjevali kot začetek obnavljanja meščanske demokracije v deželi in precej prepričano trdili, da bodo nekateri od »bivših« vključeni v novo vlado. Vse odkar je vojska leta 1967 prevzela oblast, so zahodne države vršile pritisk na hunto, naj liberalizira režim v deželi in vsaj delno obnovi demokracijo. To so že večkrat »svetovale« Papadopulosu tudi ZDA, ki so seveda najpomembnejši grški zaveznik in ki sicer v obsodbah vojaškega režima niso bile tako ostre kot nekatere zahodnoevropske države. Vendar je nedavno eden od odborov ameriškega predstavniškega doma zahteval od vlade, naj ukine ameriško vojaško pomoč Grčiji, ki znaša nekaj več kot 100 milijonov dolarjev.

Papadopulosovi stiki z bivšimi politiki in »nasveti« iz tujine so dajali dovolj osnove za napovedi, da bo grški režim skušal dati svoji oblasti bolj demokratičen videz. Toda to se je zgodilo le v majhni meri. V novi vladi imajo resda večino civilisti, vendar pa v njej ni ljudi iz tradicionalnih političnih krogov. Kaže, da Papadopulosu ni uspelo premostiti velikega prepada nezaupanja, ki deli grško vojsko in »politiko«. Bivši politični krogi ostajajo v glavnem slejkoprej sovražni vojaškemu režimu, zahtevajo brezpogojno obnovitev nekdanjega političnega stanja, velika večina politikov pa noče sodelovati z vojaškim režimom. Tudi režim je s svoje strani poln nezaupanja in sumničenj do »politikes«. Vojaki pravijo, da so politiki skorumpirani in da so krivi za »kaos«, ki je vladal v deželi do leta 1967 in iz katerega jo je »rešila« vojska. Papadopulos ima oblast trdno v rokah in je seveda tisti, ki lahko narekuje pogoje za sodelovanje med vojsko in bivšimi politiki. Očitno je bil pripravljen narediti korak k takemu sodelovanju, toda reorganizacija vlade dokazuje, da mu to ni uspelo — najbolj verjetno zaradi tega, ker je politikom postavljal prehude pogoje.

Rezultat tega neuspeha je, da ima zdaj Grčija resda novo vlado, ki je znatno bolj civilna od prejšnje, v političnem pogledu pa se ni spremenilo dosti ali celo nič. Združitev vojske in politike pod trdnim vodstvom vojske ni uspela in do obnovitve nekdanjih političnih razmer v Grčiji je zdaj verjetno še delj kot je kazalo pred reorganizacijo vlade.

J. STANIČ

DONIT

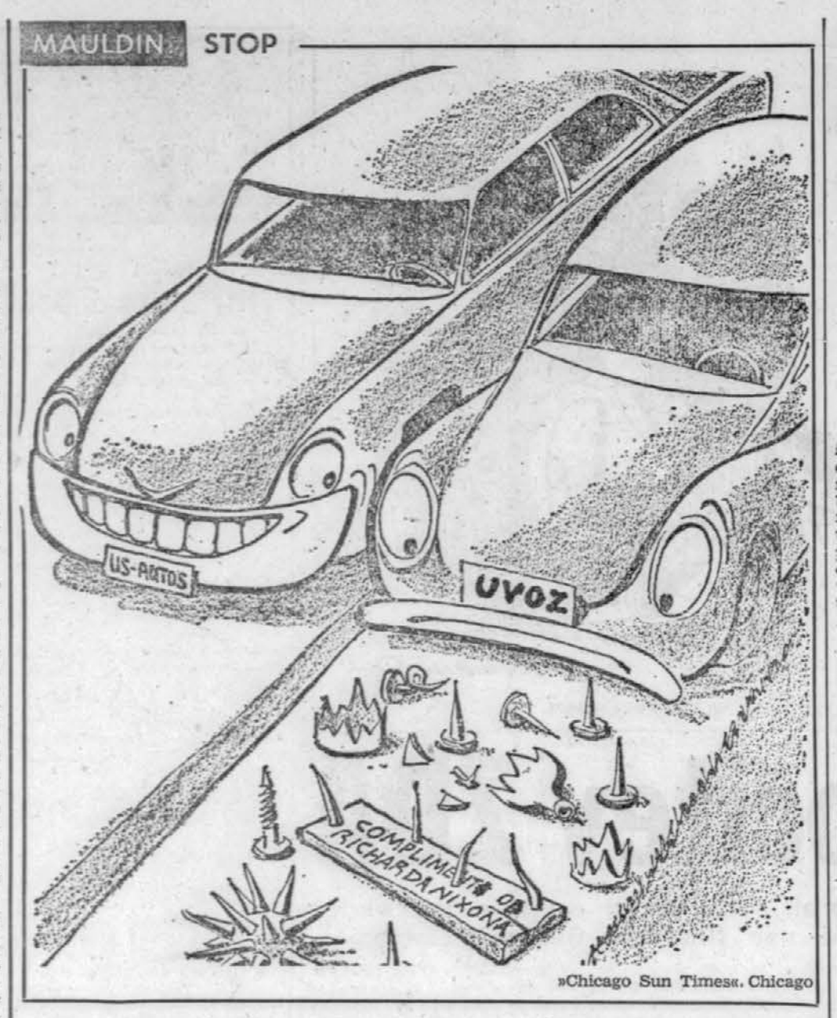

»Chicago Sun Times«, Chicago

Odvečni oblaki

Predsednik Sadat je sovjetskega veleposlanika v Kairu vnaprej seznanil s sklepom, da bo odstavil Alija Sabrija

KAIRO, 27. avg. (Tanjug). Glavni urednik Al Ahrama piše v članku Odkrito se pogovorimo o kairskem procesu proti bivšim vodilnim egiptovskim politikom ter opozarja, da so obtoženci sovjetske voditelje hoteli prepričati, da se predsednik Sadat na njihov račun in za njihovim hrbtom brati z Američani. Z drugimi besedami (po Hejkalu): Zarotniki so namigovali, da egiptovski predsednik sovjetske voditelje izkorišča »kot karto v igri, namesto da bi z njimi sodeloval kot s tovariši po orožju«.

Hejkal v svojem članku odkriva, da je Sadat sovjetskega veleposlanika v Kairu Vinogradova vnaprej seznanil s svojim sklepom, da bo podpredsednika Sabrija odstavil ter da ta sklep nikakor ni naperjen proti Moskvi, kot so poskušali zadevo razlagati na Zahodu, kjer so Sabrija prikazovali kot »človeka Moskve«. Hejkal dobesedno navaja predsednika Sadata: »Čeprav so zahodne trditve nerealistične, vas o tem vnaprej seznanjam, da bi preprečil vsak poskus spodkopavanja sedanjih stikov med SZ in nami,« je egiptovski predsednik rekel Vinogradovu. Iz Hejkalovega članka izhaja, da Sadat ni čakal na »zeleno luč« od Sovjetske zveze ter je sklep sprejel samostojno. »Sovjetsko-egiptovski stiki ne temeljijo na enem samem funkcionarju (drugače bi že bili omajani), temveč na prepričanju o skupnih interesih obeh držav,« nadaljuje Hejkal.

Hejkal že drugič v zadnjih treh tednih opozarja, da bi bilo treba pregnati »poletni oblak«, ki je zasenčil arabsko-sovjetske stike po nedavnih dogodkih v Sudanu, nato pa omenja neki dogodek z Leonidom Brežnjevom.

Po Hejkalu je bivši minister za predsedniške zadeve Sami Šaraf, eden od sedanjih obtožencev na procesu, poskušal namigovati, da je pokojni predsednik Naser baje njemu in bivšemu notranjemu ministru naročil, da morata skrbeti za ohranitev dobrih sovjetsko-egiptovskih stikov. Marca letos je Šaraf imel zašeben pogovor z Brežnjevom ter mu ob tej priložnosti rekel, kaj je Naser baje naročil njemu in notranjemu ministru. Brežnjev ga je takrat vprašal: »Pa je predsednik zares z roko pokazal samo na vaju?«

Bivši ministri so po Hejkalu odgovorni tudi za glasove, da se je Sadat z ZDA na račun SZ dogovarjal za rešitev krize na Bližnjem vzhodu, opirajoč se na domnevo, da bo naslednji poldrugi mesec odločilen za razplet položaja na tem območju.

Glavni urednik Al Ahrama na koncu poziva federacijo arabskih republik, naj posveti največjo pozornost normalizaciji stikov s Sovjetsko zvezo, kajti »sicer se bo arabski boj v odločilnem trenutku znašel v negotovosti, ali prevladuje težnja po vojni ali miru«.

Dovolilnica za marihuano?

OTTAWA — Kanadski vladni odbor za mladino je priporočil, naj osebam, ki so starejše od 18 let, ne bi več prepovedovali uživanja marihuane, češ da so zakoni, ki jo prepovedujejo, tako ali tako neučinkoviti, zdravniške raziskave o posledicah uživanja tega mamila pa so premalo zanesljive. Kljub temu vladni odbor priporoča, naj prodaja in razpečevanje marihuane ostaneta pod vladnim nadzorstvom.

Jarring bo spet posredoval

NEW YORK, — Diplomatski krogi v OZN domnevajo, da bo prihodnji mesec storjen nov korak na poti k rešitvi arabsko-izraelske krize.

Sredi septembra bo v New York verjetno prispel Gunnar Jarring, švedski veleposlanik v Moskvi, da bi nadaljeval svojo vlogo posrednika OZN v bližnjevzhodni krizi. V New Yorku bi se, kot pričakujejo, pogovarjal z zunanjimi ministri arabskih držav in Izraela, ki se bodo udeležili zasedanja generalne skupščine.

ZDA mahajo z mečem

Najhuje je Nixon prizadel Japonsko, ZR Nemčijo in še nekatere druge — Trnova pot že tako nesrečnega letala — Zakaj do »vojne« ne more priti

Ameriški finančni minister John Connally je te dni izjavil, da je bil »najbolj neposredni vzrok« drastičnih gospodarskih ukrepov, po katerih so segle ZDA, njihov primanjkljaj v plačilnem prometu s tujino, znotraj tega pa obrat od ameriškega presežka k primanjkljaju v blagovni menjavi s tujino. Desetodstotna dodatna taksa na uvoz tujega blaga v ZDA je med vsemi Nixonovimi ukrepi najbolj neposredno prizadela tuje partnerje — v začetku bolj kot negotovost v monetarnem sistemu. Med tujimi partnerji je tudi Jugoslavija. Zato je vredno ogledati si vsaj glavne podatke, ki pripovedujejo, kako hud udarec so utrpeli posamezni veliki partnerji ZDA.

Oglejmo si najprej ameriško pozicijo. V plačilni bilanci, ki zajema ves plačilni promet s tujino, blagovni in neblagovni, se je ameriški primanjkljaj samo v drugem četrtletju letošnjega leta povzpel na rekordne 5,8 milijarde dolarjev. Ameriške rezerve zlata so padle pod eno četrtino vrednosti vseh dolarjev, kar jih je zunaj ZDA.

Znotraj tega so ZDA v trgovinski bilanci, ki zajema samo vrednost izvoza in uvoza, prvič po letu 1893 zabeležile primanjkljaj. Če bi podatke iz prvega polletja preračunali na vrednost, kakršno bi primanjkljaj dosegel v vsem letu, bi prišli do letnega primanjkljaja 1,164 milijarde dolarjev. Ves letošnji uvoz v ZDA bi — po pravilih igre, ki so veljala pred Nixonovo »novo gospodarsko politiko« — dosegel vrednost nekako 45 milijard dolarjev. Primanjkljaj ene milijarde torej sam ob sebi pri tolikšnem obsegu ne bi bil posebno pomemben, če se ne bi vzajemno oplojeval z drugimi postavkami plačilne bilance in če ne bi tudi sam od meseca do meseca naraščal.

Trgovinske bilance ZDA s posameznimi velikimi partnerji bi v letni meri zvedeni iz rezultatov prvega polletja, kazale naslednje rezultate: z Japonsko primanjkljaj 3,042 milijarde, s Kanado primanjkljaj 2,674 milijarde, z zahodno Evropo presežek 1,798 milijarde (znotraj tega z EGS presežek približno pol milijarde), z Latinsko Ameriko presežek 0,498 milijarde in z vsemi drugimi deželami (avstralsko-novozelandski blok ter dežele v razvoju) presežek 2,256 milijarde.

Dodatna taksa na uvoz v ZDA bo zajela približno polovico vsega ameriškega uvoza, torej polovico od 45 milijarde dolarjev, kolikor je ta uvoz na leto vrednen. Usmerjena je predvsem na industrijske izdelke. Izjeme so klasificirane po vrstah blaga in ne po deželah. Vprašanje, ali bodo ZDA naredile izjemo za dežele v razvoju, je še odprto, toda samo za spoznanje in z zelo majhno verjetnostjo. Med izjemami so meso, mleko in mlečni izdelki, nafta in derivati, 64 kategorij bombažnega tekstila, sladkor, kava ter jeklo in čevlji. Za slednji dve vrsti blaga pa so se največji tuji izvozniki že obvezali, da bodo prostovoljno spoštovali določene količinske omejitve.

Hud udarec je padel po tuji avtomobilski industriji. Šef torinskega Fiata Giovanni Agnelli navaja, da so ZDA lani uvozile 1,2 milijona avtomobilov, kar je veljalo nekako 1,6 milijarde dolarjev. Desetodstotna dodatna taksa znaša 160 milijonov dolarjev — in to mora, pravi Agnelli, nekdo plačati. Volkswagenwerk je lani prodal v ZDA 60.000 avtomobilov ali četrtino vse svoje proizvodnje. Njegov predsednik Kurt Lotz pravi, da bo tudi mimo dodatne uvozne takse sleherni odstotek revalvacije marke nasproti dolarju stal družbo približno 60 milijonov mark letno. Zelo podobne so razmere, v katerih se sučejo japonski izvozniki avtomobilov.

Veliko Britanijo je najbolj udarilo po starem ranljivem mestu, ki se imenuje Rolls-Royce. Tu je vsa pozornost osredotočena na novi reakcijski motor RB-211 za potniško letalo TriStar, ki ga gradi ameriška korporacija Lockheed. Usoda vsega dragocenega projekta je bila že tako odvisna od števila naročil za letalo, zdaj pa je dodatna uvozna taksa zvišala ceno pri slehernem motorju za 110.000 dolarjev. Letalo bo imelo tri motorje in se bo cena posameznega letala povzpela z 2,9 na 3,2 milijona dolarjev. Če bi se projekt sesul, bi na Rolls-Royceovi strani morali odpustiti 30.000 delavcev, na Lockheedovi pa verjetno 18 tisoč.

V Italiji je najbolj prizadeta čevljarska industrija, ki pošilja v ZDA polovico vsega svojega izvoza. To je hkrati več kot tretjina vse njene proizvodnje.

Podobno hude izgube se bo- je v zahodnonemški kemični in strojni industriji. Tu je račun zaradi kooperacij med zahodnonemškimi in ameriškimi podjetji bolj zapleten, toda zahodnonemški eksport je velik in tu nastaja za ZR Nemčijo znatna škoda.

Najbolj pa je ameriški predsednik prizadel Japonsko. V tokijskem ministrstvu za industrijo in mednarodno trgovino so izračunali, da utegnejo pri izvoznih dohodkih samo do konca letošnjega leta izgubiti najmanj 0,7 milijarde, največ pa 2,5 milijarde dolarjev. Natančni obseg je seveda odvisen od tega, kako se bo razvila zgodba okrog revalvacije japonskega jena, ki jo Američani zahtevajo, Japonska pa je odgovorila s tem, da je dala jenu drseči tečaj.

V zvezi z vsem tem je bila prva misel po ameriškem udaru posvečena možnostim »trgovinske vojne«. Toda ZDA so partnerje že nekajkrat posvarile, naj ne razmišljajo o kakem »maščevanju«, ker je dodatna taksa začasna, razen tega pa »verjetno povsem upravičena« po pravilih GATT (občega sporazuma o carinah in trgovini). V GATT divja okrog tega huda bitka, toda zahodna Evropa in Japonska si prave »vojne« res ne moreta privoščiti. V Združenih državah je le nekako 6 odstotkov vsega bruto proizvoda odvisnega od zunanje trgovine, v ZR Nemčiji pa 25 odstotkov in v Belgiji ter na Nizozemskem skoraj 50 odstotkov.

Zato »vojne ne bo«. V njej bi vsi drugi izgubili več kakor ZDA. In zato ZDA lahko vihtijo meč prej že nekoliko pozabljene gospodarske moči.

DUŠAN DOLINAR

Kitajci v Ženevi?

ŽENEVA, 29. avgusta (Reuter) — Navzočnost opazovalcev iz LR Kitajske na bližnji konferenci OZN o uporabljanju atom[illegible] miroljubne namene bi bila zaželena, izjav[illegible] so tej konferenci blizu. Ker Kitajska ni članica OZN in tudi ne članica mednarodne agencije za atomsko energijo, ki to posvetovanje prireja, Kitajska k udeležbi ni bila povabljena. Vendar je zdaj slišati glasove, da bi ta država kot ena izmed petih svetovnih jedrskih sil morala sodelovati pri načrtnem mednarodnem prizadevanju za uporabljanje atomske energije v miroljubne namene. Zato bi bila udeležba kitajskih opazovalcev (ali vsaj kitajsko uradno pozdravno pismo konferenci) dobrodošla.

Pritisk na Nixona

Švedska pobuda za mednarodno konferenco sindikatov o Vietnamu

OD NAŠEGA STOCKHOLMSKEGA DOPISNIKA

STOCKHOLM, avgusta — Ob koncu tega leta bo v Stockholmu ali v Montrealu velika konferenca, na kateri bo okoli petsto sindikalnih predstavnikov iz različnih dežel razpravljalo o vietnamski vojni. To sta na tiskovni konferenci v Stockholmu povedala predsednik švedskega odbora za Vietnam in predsednik združenja švedskih tiskarskih delavcev, potem ko sta se bila vrnila iz ZDA.

Pobudo za to konferenco je dal švedski odbor za Vietnam. Vabila za sodelovanje so bila razposlana julija, ko je čas industrijskih dopustov, zato še ne vedo za stališča vseh povabljenih. Doslej so iz Evrope dobili pozitivne odgovore od sindikalnih združenj v Veliki Britaniji, Sovjetski zvezi, Franciji in Madžarski.

Konferenca naj bi med drugim pripomogla k uskladitvi pritiska delavskih sindikatov iz raznih držav na Nixonovo administracijo, tako da bi bilo vietnamske vojne hitreje konec. V ta namen je seveda treba zagotoviti navzočnost ameriških sindikatov na konferenci, saj ravno ti razpolagajo z učinkovitimi sredstvi vpliva na odločanje v Washingtonu.

Posebno važno je, da konferenco popolnoma podpira združenje ameriških transportnih delavcev, ki je največje sindikalno združenje v vseh ZDA. Razen tega so se za konferenco prijavili tudi sindikati zaposlenih v civilski in tekstilni industriji v Chicago, bolničarji iz New Yorka, učitelji iz Washingtona in drugi. Pričakujejo tudi udeležbo sindikatov z zahodne obale ZDA.

Delavci iz ameriške avtomobilske industrije, ki imajo prav tako enega najmočnejših združenj ZDA, pa nočejo neposredno sodelovati na konferenci, češ da imajo njihove akcije odpora proti vietnamski vojni veliko večji učinek na domačem prizorišču.

Nekateri sindikati iz Detroita predlagajo, da bi bila konferenca v Montrealu. Pravijo, da ZDA ležijo bliže Kanadi kot pa Švedski, zato bi bilo v Montrealu moč zbrati več ameriških predstavnikov in učinek konference na washingtonske politike bi bil večji. Razen tega nič ne kaže, da bi bila udeležba evropskih predstavnikov manj številna, če bi bila konferenca v Kanadi.

O kraju bodo dokončno določili na pripravljalnem sestanku, ki bo septembra ali oktobra v Stockholmu.

MITJA JERMOL

Eno središče

Na Kitajskem končano obnavljanje partijske strukture — Zasedanje parlamenta?

PEKING, (Hsinhua). V LR Kitajski se je z izvolitvijo pokrajinskih partijskih komitejev v Heliungkiangu in Minghsiju obnavljanje partijske strukture na ravni pokrajin tudi formalno končalo, je sporočila kitajska uradna agencija. Ta proces se je začel novembra lani s pokrajinskim kongresom KP v Hunanu, rojstni pokrajini predsednika Mao Ce Tunga.

Vsi pokrajinski partijski komiteji v LR Kitajski so bili razpuščeni prve mesece kulturne revolucije leta 1966. Namesto njih in dotedanjih pokrajinskih upravnih organov so ustanovili revolucionarne komiteje. Utrjevanje partijske oblasti na pokrajinski ravni ni tako dolgo trajalo zgolj zaradi prizadevanja, da bi v vsaki pokrajini uredili položaj ter utrdili izročilo kulturne revolucije. Pokrajine so namreč zelo velike in samo Sečuan, kjer so pokrajinski komite izvolili skoraj med zadnjimi, šteje okrog milijon ljudi.

Uradni dnevnik kitajske partije Žen Min Ži Bao je na koncu tega procesa priobčil uvodnik ter v njem opozoril, da boj med dvema linijama znotraj partije še ni čisto dokončen. Boj mnenj znotraj partije je odsev razrednih nasprotij in razrednega boja in se bo še dolgo nadaljeval. Žen Min Ži Bao poziva k enotnosti v partiji. Vsi člani partije in vse ustanove bi se morale »brezpogojnemu vodstvu partije« strogo podrediti, reakcionarno teorijo o »več središčih«, ki pomeni ravno toliko, kot da središča ni, pa bi bilo treba zavreči.

Ta notranjepolitična dejavnost po poletni ofenzivi kitajske diplomacije se je začela v času, opozarjajo tuji opazovalci, ko se pripravlja zasedanje kitajskega parlamenta (vsekitajskega narodnega kongresa), ki se ni sestal še šest let.

Japonski dopisniki v Pekingu poročajo, da bo to zasedanje morda oktobra. Na njem bodo verjetno izvolili novega šefa države (namesto prej odstavljenega Liu Šao Čija) ter sprejeli novo ustavo LR Kitajske. Kitajska je uradno sporočila, da bo zasedanje »pred koncem tega leta«, japonski dopisniki, ki se sklicujejo na »dobro poučene kroge v Pekingu«, pa menijo, da bo zasedanje še pred Nixonovim prihodom v kitajsko glavno mesto. Na tem zasedanju bo Ču En Laj po mnenju japonskih dopisnikov imel političnо poročilo, ki naj bi bilo v svojem zunanjepolitičnem delu temelj za pogovore z ameriškim predsednikom.

Marsikatero dosedanje ugibanje o zasedanju parlamenta se je že izjalovilo, toda ne glede na to, ali so napovedi japonskih dopisnikov pravilne, je dejstvo, da se je v LR Kitajski ob okrepljeni diplomatski dejavnosti začel dokončevati proces notranje stabilizacije v okviru nove faze, ki očitno pomeni uvod v nove akcije na področju notranje in zunanje politike.

NOVA GRŠKA VLADA — Na posnetku je nova grška vlada, v kateri je največ strokovnjakov, ki nimajo neposredne zveze ne z vojsko ne z bivšimi političnimi krogi. Vlada je že prisegla regentu Zoetakisu, ki je na sliki spredaj in v uniformi. Desno poleg njega je premier Papadopulos. Telefoto: UPI

izberite...
baterijo, ki vam najbolje ustreza MODRA za bateriiske svetilke
RDEČA za transistorje
ZLATA SUPER BATERIJA za daljšo uporabo
CROATIA
TVORNICA BATERIJA ZAGREB
CROATIA ZAGREB JUGOSLAVIJA 4,5V SUPER BATERIJA

Od vere do nafte

Že 36 let vlada kanadski provinci Alberti nenavadna stranka, katere »ideologije« njeni voditelji ne poznajo

OD NAŠEGA KANADSKEGA DOPISNIKA

EDMONTON, avgusta — V tej najzahodnejši kanadski prerijski provinci, pred vrati v zeleno Britsko Kolumbijo in na prostrani Pacifik, so razpisane za 30. avgust splošne volitve. Kanadčani iz vzhodnih provinc so morali pogledati v dnevnike, da so si odgovorili na vprašanje, kakšne volitve so to in kdo je sploh v politični areni. Alberto poznajo bolj po vesteh o prodaji žitaric s prerijskega juga in po divji lepoti Rocky Mountains, ki so kanadska turistična Meka.

Poznajo jo tudi po širnih naravnih parkih, polnih divjadi, po velikih rekah, jezerih in gozdovih na severu, kjer so drveli ob prelomu stoletja tisoči na Klondike. Potem je še obletni »rodeo« kavbojev v Calgaryju, smučarski tereni, in šola za lepe umetnosti v Banffu, ki sili v svetovno javnost.

A »Socialni kredit«? Na to vprašanje odmajejo z glavo. Še časniki so morali zalistati v enciklopedijah, da so pojasnili, kaj bi naj to bilo.

Dosedanji provincialni premier Harry Strom, ki je obenem tudi vodja stranke s tem skrivostnim imenom, sam pravi, da se ne bo boril za svojo izvolitev na teoretičnih postavkah svojega gibanja, ker kratkomalo premalo ve o njih. In vendar vlada ta stranka v Alberti nemoteno že od leta 1936 dalje. Preživela je šest splošnih volitev zaporedoma, in zdi se, da tudi danes še nima prave tekmeca.

Začelo se je s tem, da je sredi depresije tridesetih let gimnazijski ravnatelj in radijski pridigar William Aberhart obljubil slehernemu prebivalcu Alberte 25 dolarjev gotovine na mesec iz provincialne blagajne. To je bilo takrat veliko denarja, »svetopisemski Bill« je bil izvoljen in je potem svojo obljubo tudi držal. Znan je bil po vsej provinci in se zunaj njenih meja po svoje »preroškem« biblijskem zavodu v Calgaryju in po svojih zanosnih tedenskih pridigah na radiju. V svojo vero je pomešal lesketajočo se teorijo škotskega majorja in inženirja C. H. Douglasa, ki ga pa od vsega začetka nekako ni prav razumel (monetarni del: država naj kontrolira denarni sistem, državljanom naj daje »socialni kredit« v obliki dividende, inflacije se naj izogne z ustanovitvijo pravičnih cen; politični del: omenjena državna diktatura je koristna, ker so pač vsa narodnostna in mednarodna gibanja posledica zarote izbrane skupine bankirjev, ki se poslužujejo prostozidarskih lož.)

Aberhart je ob času, ko je svet začel spoznavati Mussolinijeve, Salazarjeve, Francove in Hitlerjeve zmešane formule za »rešitev« sveta, po svoje poenostavil nejasne nauke omenjenega Škota in primešal svojim verskim govorom samo tistih 25 dolarjev: s tem denarjem bo njegova stranka, je izjavil, izenačila razliko med vrednostjo dobrin oz. servisnih uslug in denarjem, ki ga imajo ljudje na razpolago za svojo potrošnjo. Stvar je bila torej zelo enostavna (!), in ko so istega avgusta pred šestintridesetimi leti prešteli volilne glasove, je zvedel svet za stranko Socialnega kredita, Alberta pa je dobila novo vlado istega imena. Aberhart je vladal vse tja do svoje smrti l. 1943, pa čeprav je Ottawa vse njegove »monetarne zakone« sproti proglašala za nezakonite.

Po njegovem odhodu je ohranil stranko in vlado njegov pomočnik pri biblijskem zavodu Ernest Manning. Nadaljeval je s tedenskimi radijskimi pridigami za farmarje v Alberti, o »socialnem kreditu« pa je vedel že veliko manj kot njegov predhodnik. Mu tudi ni bilo treba — leta 1947 je ameriški Imperial Oil zadel ob veliko odkritje petrolejskih vrelcev pri Leducu, južno od glavnega mesta Edmontona. S petrolejem pa so prišle v žepe Alberčanov visoke najemnine za zemljišča in tantieme. Vlada je plačala vse svoje dolgove, začela je graditi lepe ceste, uredila je parke in širila mesta. Socialni kredit, pa naj pomeni že karkoli, je spet bila najboljša stranka, ki so si jo volilci mogli želeti.

Za dvajseto stoletje prav neverjetna pot stranke, ki jo je začel »svetopisemski Bill«, je zavla po Manningovi upokojitvi leta 1968 v sodobnost: na konvenciji, ki je izvolila Stroma za novega voditelja stranke in vlade, so Aberhartov puritanizem zamenjale žive go-go in ca-can plesalke.

Strom še rad uči v nedeljski šoli, vendar ga ni več slišati na radiju ob nedeljah. Ta 57-letni rančar iz švedske družine enajstih otrok ve tudi še manj povedati o socialnem kreditu, kot njegov neposredni politični oče.

V parlamentu Alberte je že od leta 1955 dalje. V sedanji predvolilni kampanji govori kot zmagovalec. Objavil je, na primer, da bo prihodnje zasedanje njegovega parlamenta 10. februarja 1972, pa čeprav Alberčani še volili niso. Opozicija mu očita, da hoče ukazovati vladi, ki je še niti ne pozna. On pa se za to ne zmeni. Namesto tega navaja »uspehe svoje stranke«: 3.3 milijarde dolarjev za petrolej in naravni plin od leta 1947 dalje; rast Edmontona od 80.000 prebivalcev (v letu 1936) do metropole s 450.000 prebivalci; položaj farmarja v Alberti, ki ga je inflacija veliko manj prizadela, kot farmarje v drugih provincah. Za nameček obljublja spremembo zemljiškega zakona, po katerem bi se lahko povrnili v petrolejsko industrijo manjši operatorji povsod tam, kjer se velikanom investiranje ne izplača. In po zgledu Albertovih 25 dolarjev ponuja zdaj vsem volivcem, ki si prvič kupujejo hišo, 1000 dolarjev v obliki provincialne pomoči, vsem ostalim hišnim lastnikom pa po deset dolarjev »za izboljšanje dnevnih prostorov«.

IVO DOLENC

SGP SLOVENIJA CESTE
LJUBLJANA, TITOVA 38

razpisuje po 36. členu pravilnika o delovnih razmerjih podjetja vodilno delovno mesto (reelekcija):

DIREKTORJA
gospodarsko-računskega sektorja

Kandidati za sprejem morajo imeti:
— diplomo ekonomske fakultete, II. stopnje,
— 5 let delovnih izkušenj v stroki in
— obvladati en svetovni jezik

Razpis velja 15 dni od objave v časopisu.
Kandidate bomo obvestili o izidu razpisa v 30 dneh po poteku roka za sprejemanje ponudb.

Ponudbe z življenjepisom in navedbo dosedanjih zaposlitev sprejema odbor za kadre in izobraževanje SGP »Slovenija ceste« Ljubljana, Titova 38.

7684

RAVNATELJSTVO OSNOVNE ŠOLE LOŠKI POTOK

razpisuje

za šolsko leto 1971/72

naslednja prosta delovna mesta:

1. PRU ali P za SLO-SH
2. PRU ali O za MA-FI
3. PRU ali P za ZG-ZE

Vsa tri mesta za nedoločen čas s polno zaposlitvijo.

4. PRU ali P za poučevanje LIp 8 ur
5. PRU ali P za poučevanje GIp 10 ur
6. PRU ali P za poučevanje TP 8 ur

Pod točko 4., 5. in 6. so možne kombinacije do polne učne obveznosti.

Na voljo je lepo dvosobno stanovanje v novi zgradbi — centralna kurjava in neposredna bližina šole.

Ostala stanovanja po dogovoru.

Razpis velja do zasedbe delovnih mest. 7685

Po Conradu Richterju — prireja Olga Ratej, riše Melita Vovk-Štih.

62. Hrapava skorja je stopil korak nazaj, se molče sklonil in pobral iz pepela zoglenel kos veje. Prav tako dostojanstveno je stopil k obtoženemu in mu z ogljem počrnil eno lice. Vsi drugi so stali ob strani in negibno opazovali zlovešči obred. Medtem se je Tisti—pod—gričem spustil po obrežju in zajel blato v prgišče. Dostojanstveno kot prej Hrapava skorja se je približal izdajalcu in mu z blatom namazal drugo lice. Beli sin je vedel, kaj ta obred pomeni: tukaj, pod zelenim baldahinom indijanskega gozda, pred obličjem povsod pričujočega Velikega duha mu bodo sodili. Posvetovali se bodo in sklenili, ali bo kazen takšna, kot jo obeta črno oglje, ali pa mu bo do podarili življenje. Prvi se je priglasil Grenki in vrgel debelo vejo na pepel kot znamenje, da glasuje za smrt na grmadi. Sledili so drugi — in suhe veje so se grmadile. Beli sin je gledal kup in se čudil, da ne drgeta, ko to gleda. Bilo mu je čudno vseeno, kaj bodo z njim storili. Vedel je, da je zagrešil hudodelstvo in da mora biti zanj kaznovan, toda vse to mu ni prišlo do srca. Ko je Polovična puščica videl, kako se sodba izteka, se je v obupu opotekel v gozd in izginil.

james hadley chase

šopek orhidej

23 nadaljevanje

Tiho je zaprl vrata, se po prstih približal ženski in obstal tik za njenim hrbtom. Morala je začutiti, da ni več sama, kajti vzravnala se je in se obrnila.

Eddie se je vrgel nanjo. Z eno roko ji je zamašil usta, z drugo pa jo je zgrabil za zapestja.

»Samo zinite, pa vam zdrobim tilnik,« ji je zagrozil in se pritisnil k njej.

Pogledala ga je. Bila je še skoraj otrok, morda je imela osemnajst let. Bila je tako prestrašena, da je Eddie mislil, da ji bodo lepe modre oči skočile iz jamic.

»Samo mirno,« ji je rekel. »Če ne boste razgrajali, vam ne storim nič žalega!«

Z vso težo telesa se je naslonila nanj in zamižala.

Na hodniku so se slišali glasovi in koraki. Eddie je stresel dekle.

»Policaji me iščejo,« je zašepetal. »Bodite mirni, storite, kar vam ukažem, pa bo vse dobro! Hitro v posteljo!«

Porinil jo je na posteljo, med rjuhe.

»Niti glasu, sva se razumela!« je še enkrat zagrozil.

»Niti pisnila ne bom,« je zajecljala in ga prestrašeno pogledala.

»Pridna, mala . . .«

Ugasil je luč. Potem je legel na tla tik za posteljo.

»Če bodo vtaknili nos v to sobo in me odkrili, se bo streljalo in lahko jo skupite. Torej ne kričite!«

»Ne bom,« mu je že bolj samozavestno zatrdilo dekle.

Vrata so se odpirala, ljudje so se pogovarjali in klicali. Vse je bilo zelo razburljivo. Policaji so očitno stikali po sobah.

»Punčka, če bodo vtaknili nos v to sobo, storite tako, da ne bodo ničesar zaslutili,« je rekel, še vedno ležeč na tleh. Z roko je šel pod rjuho in zagrabil dekleta za zapestje, toda v svoje veliko začudenje je ugotovil, da se dekle ni slušalo izmakniti njegovemu prijemu. Samemu sebi je pomežiknil. »Nič se me ne bojte.«

»Saj se ne bojim,« mu je zatrdila.

Čakala sta. Eddie je razločno čutil ritem dekletovega dihanja in bitje svojega srca.

Nenadoma so zunaj odjeknili koraki. Vrata so se previdno odprla. Eddie je privzdignil revolver. Dekle je stisnilo njegovo roko. V temo je posvetil svetlobni snop žepne svetilke. Dekle je prestrašeno kriknilo.

»Kdo je?« je vprašala s tresočim se glasom.

Svetlobni snop se je ustavil na njej.

»Policija,« ja zagodrnjal glas iz teme. »Ste sami?«

»Da. Kaj pa je: . .?«

»Dva morilca iščemo,« je odgovoril policaj. »Nič se ne vznemirjajte. Gospodična bolje bo, če se drugič zaklenete.«

Vrata so se zaprla in težko koraki so se oddaljili.

Iz Eddijevih prsi se je izvil globok vzdih olajšanja. Spustil je dekletovo roko, vstal in zaklenil vrata. Potem je stopil k zglavju postelje in sedel na tla.

»Hvala, punčka,« je rekel. »Bili ste zares sijajni. Toliko bom še ostal, da se hrup poleže, potem jo pobrišem. Pomirite se, mene se vam ni treba bati.«

Dekle je molčalo. Zvedavo je ogledovalo postavo, ki jo je komaj zaznavala v medli svetlobi, prihajajoči skozi odprto

Čez nekaj minut se je Eddiju začelo dozdevati, da so deske na podu trde. Vstal je in sedel na spodnji konec postelje.

»Težave sem imel,« je pojasnil. »Če počete, lahko zaspite.«

»Ni mi do spanja. Hudo ste me prestrašili, toda zdaj se nič več ne bojim.«

To je zelo lepo. Tudi jaz sem preživljal vražje trenutke in strah me je bilo.«

Hrup v hiši se je polegel. Policijski avtomobili so odpeljali drug za drugim. Eddiju je prišlo na misel, ali je Flynnu uspelo pobegniti. Imel je občutek, da jo je Flynn odnesel.

Dolgo sta molčala, potem pa je spregovorilo dekle.

Tako kot v filmu je bilo. Vse to streljanje . . . Če me ne bi bili držali za roko, bi zakričala.«

Eddie jo je pogledal z naraščajočim zanimanjem.

»Če bi radi, da vas že držim za roko, samo recite . . .«

Živčno se je zahihitala.

»Sedaj mi ni več do tega, da bi zakričala.«

Vstal je in stopil k oknu. Na ulici, ki je bila še malo prej polna ljudi, ni bilo žive duše. Odpeljal je še zadnji policijski avto.

»Lepo. Mislim, da zdaj lahko izginem.« Rekel bi, da je zabave konec. Stopil je k postelji in se nasmehnil dekletu. »Res iskrena hvala, punčka! Bili ste, kot se spodobi.«

Dekle se je vzravnalo v postelji.

»Ste prepričani, da ni več nevarnosti?«

»Da. Ne morem vso noč čepeti tukaj.«

Spet je legla.

»Kaj res ni mogoče?«

Govorila je tako tiho, da jo je komaj slišal, a slišal jo je le. Široko se je nasmehnil.

»No . . . Zakona res ni, ki bi mi mogel to prepovedati, kali? Bi radi, da ostanem?«

»V zadrego me spravljate in rada bi, da bi zardela,« je zašepetalo dekle. »To pa je res vprašanje za žensko!«

6

Čez dva dni se je v Tribuni pojavil oglas, da so naprodaj sodčki z belo barvo.

Mama Grisson je vrgla časopis. Docu

»Tisočaki so pripravljeni,« je rekla. »Sedaj jih je treba samo še pobrati. To bo šlo kot po maslu. Za to bosta poskrbela Flynn in Woppy. Napišite Blandishu pismo, Doc! Recite mu, naj se pelje z avtom do severne postaje Maxwell na državni cesti št. 71. Saj mora vedeti, kje je to. Mimo golfa na Modrem griču naj pelje ob enih ponoči.

S

Ugodnost za naročnike Dela

NEZGODNO ZAVAROVANJE PRI ZAVAROVALNICI SAVA

DELO

EKONOMSKI CENTER MARIBOR

vabi k sodelovanju

magistre ekonomije, diplomirane ekonomiste in ekonomiste

za raziskave in drugo strokovno sodelovanje s področja makro in mikro ekonomike, organizacije podjetij ter organizacije in programiranja avtomatske obdelave podatkov.

Ponudbe vložite pri ECM, Tyrševa 15, kjer v tajništvu lahko prejmete tudi osebne informacije. ECM bo v letu 1971 in 1972 za strokovne sodelavce razpolagal z nekaj prostimi stanovanji.

Razglas velja do zasedbe prostih delovnih mest. 7677

KENNEDYJEVE

Kdo so Kennedyjeve ženske in kakšno vlogo imajo v družini, ki je dala Ameriki nekaj najuspešnejših politikov? Kako sta Jaqueline ir Ethel Kennedyjevi vplivali na Johna in Roberta? Zakaj se je Jacqueline odločila za poroko z Onassisom? Ali res Amerika hkrati obožuje in sovraži svoje voditelje?

To so vprašanja, ki si jih zastavlja Nobelova nagrajenka Pearl Buckova v svoji najnovejši knjigi »Kennedyjeve«. Buckova, ki je osebno poznala skoraj vse Kennedyjeve, je s toplo in naklonjeno besedo naslikala skupinski portret Kennedyjeve družine, portret, na katerem imajo častno mesto ženske — tiste, ki so se rodile kot Kennedyjeve in tiste, ki so postale Kennedyjeve s poroko.

Knjiga vezana v celo platno
cena v prednaročilu 29,00 Ndin
v prosti prodaji 39,00 Ndin

NAROČILNICA

Nepreklicno naročam knjigo »KENNEDYJEVE« vezano v platno

Ime in priimek _____

Ulica _____

Poštna številka in kraj _____

Zaposlen pri _____

Datum _____

Podpis _____

Izpolnjeno naročilnico pošljite na naslov:

ČGP »DELO« — PRODAJNA SLUŽBA
61000 LJUBLJANA, Titova 57

Mnogo prezgodaj nas je zapustil naš ljubljeni mož, oče, stari oče

Alojzij Gazvoda

upokojenec — bivši borec

Pogreb dragega pokojnika bo v torek, 31. avgusta 1971, ob 15.15 iz Petrove mrliške vežice na Žalah

Žalujoči:
žena Rozi, sin Slavko, Niko, hčerka Marta z družino in drugo sorodstvo

Ljubljana, Ribnica na Dolenjskem, Stopiče pri Novem mestu, 29. avgusta 1971

Nenadoma nas je zapustil naš

Milan Kogovšek

učenec 7. razreda

Spominjali se ga bomo kot pridnega učenca in dobrega tovariša

Učenci in učitelji osovne šole Ivana Cankarja, Vrhnika

Vrhnika, 29. avgusta 1971

Po težki in mučni bolezni nas je za vedno zapustila naša ljuba mama, stara mama, sestra, teta in svakinja

Frančiška Rebec

roj. BENČINA

Pogreb drage pokojnice bo v torek, 31. avgusta 1971, ob 14.30 iz Janezove mrliške vežice na Žalah

Žalujoči:
sin Ludvik, snaha Tonča, vnuk Andrej, sestra Venceslava, brat Ivan in drugo sorodstvo

Ljubljana, Divača, Čakovec, Trst, Firenze, Ferara, 29. avgusta 1971

Sporočamo žalostno vest, da je po kratki in težki bolezni umrl naš dragi mož, oče in nono

Ivan Čok

upokojeni podpolkovnik JLA

Od njega se bomo poslovili 30. avgusta 1971 ob 17. uri izpred kulturnega doma v Izoli

Žalujoči:
žena Dora, otroci Zvonka in Stanko, vnukinje ter drugo sorodstvo

Izola, Split, Sarajevo, Zagreb, Koper, Trst, 29. avgusta 1971

Vsem prijateljem in znancem sporočamo žalostno vest, da nas je nenadoma zapustil naš dragi oče, tast in dedek

Ludovik Peček

cestni nadzornik v pokoju

Pogreb bo 30. avgusta 1971 ob 16. uri iz mrliške veže na pokopališču v Ločni, Novo mesto

Žalujoči:
sin Jože, hčerke Breda, Majda in Mojca z družinami in drugo sorodstvo

Novo mesto, 28. avgusta 1971

ZAHVALA

za pokojno

Marijo Rozman

roj. ERCEG

vsem, ki ste jo spremljali na zadnji poti, sostanovalcem za lepo cvetje, dr. Malu, njenemu dolgoletnemu zdravniku in č. sestram iz Dobrove za skrbno nego

SORODNIKI

ZAHVALA

Ob težki in boleči izgubi naše ljubljene in nepozabne plemenite sestre, tete in svakinje

Cilke Trampuž

se prisrčno zahvaljujemo vsem sosedom, prijateljicam, znancem in sorodnikom, ki ste jo spremili v tako velikem številu na njeni zadnji poti ter zasuli njeno krsto z lepimi venci in cvetjem. Še posebno se zahvaljujemo Sindikatu Predilnice Litija za darovani venec ter litijski godbi in pevcem za v srce segajoče žalostinke. Iskrena hvala zdravniku dr. Šačiću za požrtvovalnost pri zdravljenju njene težke bolezni. Prav tako srčna hvala vsem za izražena pismena in ustna sožalja, ki so nam bila v najtežjih trenutkih v uteho in tolažbo. — Cilka naša draga, naj Ti naš bolni klic ne moti večnega spanja.

Brat Franci z ženo Jeleno, sestra Marija z družino

Litija, Gorica, 26. avgusta 1971

ZAHVALA

V globoki in neizmerni žalosti ob nenadomesljivi izgubi našega ljubljenega sinčka

Aleška Čermelja

se iskreno zahvaljujemo vsem, ki so sočustvovali z nami, mu darovali vence in cvetje ter ga pospremili v njegov prerani domek

Žalujoči:
mamica Marija, očka Edo, sestrica Mojca in drugo sorodstvo

Kočevje, 23. avgusta 1971

Danes, 30. avgusta, poteka leto dni, odkar mi je kruta usoda iztrgala dobrega, zlatega moža

Martina Kuharja

Hvala vsem sorodnikom, prijateljem in znancem, ki vem, da ste ga resnično imeli radi in se ga spominjate z dobrim

NEUTOLAŽLJIVA ŽENA FANI

Sporočamo žalostno vest, da je po dolgi bolezni umrla naša mama, babica in prababica

Angela Kuralt

Lenartova mama

Pogreb bo v ponedeljek, 30. avgusta 1971, ob 16. uri iz hiše žalosti Zgornja Senica 6 na pokopališče v Soro

Žalujoči:
hčerke Angelca, Micka, Sabina, sinovi Franceli, Viktor in Sandi z družinami ter drugo sorodstvo

Senica, Vaše, Medvode, Pržanj, 29. avgusta 1971

THYDE MONNIER

Ljubezenska igra

3 nadaljevanje

Dobro. Verjamem, celo z veseljem. Nikoli ga nisem zalotila in flagranti. Torej? Veselje do življenja je znova zaplalo. Ampak nekaj v meni je ostalo, je greblo po meni kot s kremplji.

»Saj sva oba tako srečna,« je rekel Gilbert. »Nobene druge razen tebe ne bi mogel ljubiti. Ti me tako dobro razumeš, ti si tisto edino bitje, ki me na svetu najbolje razume.«

•

Čas je mineval, vse je šlo po starem naprej. Toda nekega dne, mraz je že ogolil drevesa, sem ga vprašala:

»Torej nisi imel nič z njo?«

»Saj sem ti že rekel, da ne.«

»Si še vedno dopisujeta?«

»Ne.«

»Znaš vsaj malo lagati?«

»Sploh ne.«

»Prisežeš pri mojem življenju?«

»Kaj?«

»Da nisi bil njen ljubimec?«

»Človek ne prisega na drugo življenje.«

»Jaz ti svoje podarim. Mi torej lahko prisežeš?«

»Kaj?«

»Da nisi imel nič z njo?«

»Ampak . . .«

»Prisezi!«

Tišina. Debeli, v ognju razžrti čok v kaminu se je razpočil in se sesedel.

»Ne. Ne dotikaj se me. Ne poljubi me. Prisedi. Če lažeš, bom pri priči umrla. Da ali ne?«

Tišina. Potem:

»Da.«

»Da? Si jo imel?«

»Da. Ampak veš, to je zdaj končano in mimo. Popolnoma nedolžna reč. Moraš razumeti, ni te bilo tukaj.«

»No, lepo. Ljubše mi je, da mi poveš resnico. Te bom vsaj manj zaničevala.«

Mislila sem, da mi bo resnica ljubša, toda to je bila zmota. Sprva nisem čutila, kako se mi je nož zadrl v meso.

Minili so še meseci, toda nisem pozabila, kaj mi je bil rekel v svojo obrambo:

»Ali ti nisi nikoli čez planke skočila?«

»O sem. Pogosto, in pogosto sem pri tem padla na gobec.«

»Torej mi lahko odpustiš?«

»Bom videla.«

•

Nisem odpustila. Hotela sem verjeti, da si je nehal dopisovati z »začetno črko«, vendar pa nisem vedela, da ga je »začetnica« pustila. Vsekakor je bil tako čuden z njo, da je šla in ga pustila. In zdaj je bil popolnoma na suhem . . . Ali ženske niso ustvarjene za to, da se podredijo?

Vrnil se je k meni in kljub vsemu sem mu slednjič odpustila. Spet sem mu zaupala, zdel se mi je tako mladostno odkritosrčen! Nekaj časa je trajala ta navidezna sreča. Črv ljubosumja je spal, pomlad je odela vrt v cvetje in ptice so spet zapele. Takrat pa se je »začetnica« vrnila k njemu in spet sta se šla naprej.

•

Dremala sem na poljani miru, ni česar nisem slutila, medtem ko je on kockal na mizi svoje nestanovitnosti. S ponarejenimi kockami za obe partnerici, zakaj obema je mirno lagal. Meni ko mi je zagotavljal trajnost svojih čustev, pri čemer ni pozabil omenjati svojega nedolžnega prijateljstva z »začetnico«. Sam s seboj nadvse zadovoljen se je imel za naslednika don Juana, o katerem je že dodobra vse znano: opajal se s svojimi sanjami, živel svoje posebno življenje, odtrgal tu, odtrgal tam kakšno okusno slast z rožnatega trsa, s katerimi si je bil ozaljšal svoj univerzum.

•

Spretno je kockal s ponarejenimi kockami, smel je podvojiti in vnovič zaigrati: in to je delal temeljito. Obema izbrankama je govoril ljubezenske besede ali jima pošiljal stisnjene mačehe in vejice, pri čemer je vsako pismo obvezno zaključil z »ves Tvoj«.

Victor Hugo pravi o materinski ljubezni: »Vsakdo dobi svoj del in vsi jo imajo vso.« Neizpodbitno, toda ljubezen med moškim in žensko ni materinska, lastniška je, okrutna, trda in nepopustljiva: vsako drobljenje me je torej moralo raniti. Košček za eno, košček za drugo, nekaj drobtin za tretjo, na ta način je življenje zabavno, da, ampak pozor: nazadnje pa padeš le spet na svojo zadnjico in skupiš modrice.

Nekega dne mi je rekel:

»Pa menda ne zahtevaš vseh mojih čustev zgolj zase?«

»Da, pomisli, prav to zahtevam. Ali ni malo prenaporno, če to svoje čustveno pohištvo vlačiš iz enega stanovanja v drugo, ki ga potem izpraznišs, kot si že prejšnjega?«

»Ne. Nasprotno, nenehno navzočča grožnja, da boš vržen ven, napravlja bivališče prijetnejše.«

»Smiliš se mi.«

»Ne trati sočutja po nemarnem.«

»Hočeš reči, naj ga ohranim zase?«

»Ne. Ti ne potrebuješ sočutja. Ti si boš že našla drugega ljubimca.«

»Ti pa si si razen ‚začetnice' našel neko ljubko svetlolaso deklico, s katero se dobivaš na Angleški promenadi.«

Ponedeljek, 30. avgusta 1971

Festival

FESTIVAL LJUBLJANA IN LJUBLJANSKA BANKA priredita v torek, 31. avgusta ob 20. uri v DVORANI TIVOLI koncert MEDNARODNEGA VOKALNO-INSTRUMENTALNEGA ANSAMBLA »GEN ROSSO« iz Italije. ZABAVNA GLASBA, POPEVKE, FOLKLORNI MOTIVI, SKEČI!

Vstopnice dobite od 10. do 12. in od 17. do 19. ure v Plečnikovem paviljonu v Križankah in dve uri pred začetkom pri blagajni dvorane Tivoli. Rezervacije po telefonu 21-768.

RTV Ljubljana

SPORED ZA PONEDELJEK

4.30—8.00 DOBRO JUTRO! — vmes ob 5.00 Poročila; 5.30 Danes za vas; 5.45 Pet minut za EP; 6.00 Jutranja kronika; 6.30 Pet minut za EP; 6.50 Rekreacija; 7.00 Poročila — Dobro jutro, otroci! 7.15 Pet minut za EP; 7.25 Naš današnji radijski in TV spored; 7.45 Pet minut za EP; 8.00 Poročila; 8.10 Glasbena matineja; 9.00 Poročila in vremensko poročilo za jadralne letalce; 9.05 Pisan svet pravljic in zgodb; 9.20 Pesmice za najmlajše; 9.30 Lahka glasba jugoslovanskih avtorjev; 10.00 Danes dopoldne; 10.15—12.00 Pri vas doma — vmes ob 11.00—11.20 Poročila — Turistični napotki za naše goste iz tujine; 12.00 Poročila — Na današnji dan; 12.10 B. Bartok: Čudežni mandarin — suita iz baleta, op. 19; 12.30 Kmetijski nasveti; 12.40 Pihalne godbe na koncertnem odru; 13.00 Poročila; 13.15 Obvestila in zabavna glasba; 13.30 Priporočajo vam . . . 14.00 Poročila; 14.10 Iz partitur skladateljev Mojmira Sepeta in Marijana Vodopivca; 14.30 Pet minut za EP; 14.35 Naši poslušalci čestitajo in pozdravljajo; 14.55 Pet minut za EP; 15.00 Dogodki in odmevi; 15.30 Glasbeni intermezzo; 15.40 Amaterski zbori pojo; 16.00 »Vrtiljak«; 16.40 Z orkestrom Jackie Gleason; 17.00 Poročila; 17.10 Ponedeljkovo glasbeno popoldne; 18.00 Poročila — Aktualnosti doma in v svetu; 18.15 »Signali« — propagandna oddaja; 18.35 Orgle v ritmu; 18.45 Kulturni poletni vodnik; 19.00 Lahko noč, otroci! 19.10 Obvestila; 19.15 Minute z ansamblom Beneški fantje; 19.25 Pet minut za EP; 19.30 Radijski dnevnik; 20.00 Giuseppe Verdi: Odlomki iz opere Traviata; 21.05 Melodije in ritmi domačih in tujih avtorjev; 22.00 Poročila; 22.15 Za ljubitelje jazza; 23.00 Poročila; 23.05 Literarni nokturno; 23.15 Slovenski pevci zabavne glasbe; 24.00 Poročila in konec oddaje.

TELEVIZIJA

17.15 Madžarski TV pregled (Pohorje, Plešivec do 17.00) (Bgd)
17.35 Drejček in trije Marsovčki — 6. oddaja (Ljub)
17.55 Čin-čin — oddaja slovaške TV (Ljub)
18.05 Obzornik (Ljub)
18.20 Nova Slovaška — reportaža (Ljub)
18.50 Madrigalisti — oddaja slovaške TV (Ljub)
19.05 Mladi za mlade: Maribor (Ljub)
19.50 Cikcak (Ljub)
20.00 TV dnevnik (Ljub)
20.25 3—2—1 (Ljub)
20.30 Telica — drama slovaške TV (Ljub)
21.30 Pesmi o ljubezni, vojakih in smrti — oddaja slovaške TV (Ljub)
21.45 Jazz podium — oddaja slovaške TV (Ljub)
22.15 Poročila (Ljub)

Drugi spored:
17.15 Kronika (Zgb)
18.30 Znanost (Sar)
19.05 Mladi za mlade (Ljub)
20.00 TV dnevnik (Zgb)
20.30 Spored italijanske TV

Druge oddaje:
17.35 Poročila (Zgb)
17.40 Lutke (Sar)
18.00 TV vrtec (Zgb)
20.35 TV drama (Sar)
22.05 Mali nočni razgovori (Zgb)
22.55 Informativna oddaja (Zgb)

RADIO STUDENT* 188M

Mario Bevilacqua

TRST

VIA DELLA TESA 12

telefon 93071

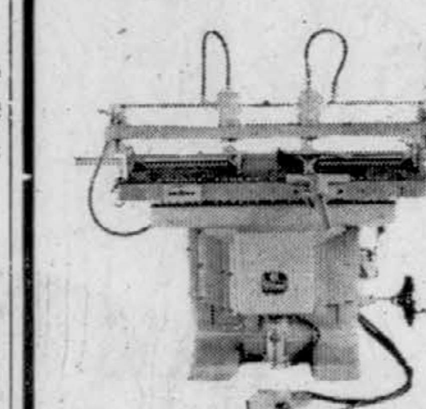

Raznovrstni stroji in orodja za obdelavo lesa za mehanike in delavce v marmolomu

Garancija 24 mesecev

Pri nakupu v Italiji prodaja na obroke do 20 mesecev

CENE SO ZELO UGODNE!

Kupite lahko tudi že rabljene in dobro ohranjene stroje po nizkih cenah

DANES REVIJA tovariš

Kino

SPORED ZA PONEDELJEK

FILMSKO GLEDALIŠČE — KRIŽANKE: amer. CS barv. film MOŽ, KI NI ZNAL LJUBITI. Režija: Edward Dmytryk. Igrajo: George Peppard, Alan Laddd, Bob Gumings, Martha Hyer, Carroll Baker. Dramatična zgodba o mladem, nepopustljivem, ambicioznem in brezsrčnem kapitalistu. Predstava ob 20. uri. Prodaja vstopnic uro pred predstavo.

KINOTEKA, Miklošičeva c. 28: ob 16, 18 in 20. uri: amer. film TARZAN IN SKRIVNOSTNA DŽUNGLA. Režija: Harold Schuster. Glav. vl.: Gordon Scott, Vera Miles, Peter Van Eyck. Prodaja vstopnic od 14. ure dalje.

KINO UNION: če ste prebirali Julesa Verna (in kdo ga ni!), ne boste zamudili amer. barv. CS pust.-fantastičnega filma KAPITAN NEMO IN PODVODNO MESTO. MGM, 1969. Režija: James Hill. Igrajo: Rober Ryan, Chuck Connors, Nanette Newman, John Turner in drugi. Tednik št. 34. Predstave ob 16, 18 in 20. uri.

POLETNI KINO JLA — MIKLOŠIČEVA: samo danes — zadnjikrat! — franc. barv. CS vestern z Michele Mercier (Angeliko) VRV IN COLT. Režija: Robert Hossein. Tednik št. 33. Predstava ob 20. uri.

KINO KOMUNA: amer. barv. CS film — družbena drama KOTA ZABRISKIE — DOLINA SMRTI. MGM, 1969. Režiser: Michelangelo Antonioni. Igrajo: Mark Frechette, Daria Halprin, Rod Taylor in drugi. Brez tednika! Predstave ob 15, 17, 19 in 21 uri. Ob 10. uri MATINEJA franc.-nem. barv. VV erotičnega filma VITEZ BURIDAN (Stolp prepovedane ljubezni). Zadnjič!

KINO SLOGA: franc.-nem. barv. VV pust.-erotični film VITEZ BURIDAN (Stolp prepovedane ljubezni). Režija: Francois Legrand. Igrajo: Terry Torday, Jean Piatt, Uschi Glass, Veronique Vendel in drugi. Tednik št. 33. Predstave ob 16, 18 in 20. uri. Ni za otroke. Predv. zadnjikrat!

KINO VIČ: amer.-ital. barv. CS vestern ŽIVI . . . ŠE BOLJE MRTVI. Režiser: Ducio Tessari. Igrajo: Giuliano Gemma, Chris Huerta, Antonio Cassas in drugi. Tednik št. 32. Predstave ob 16, 18 in 20. uri.

KINO ŠIŠKA: amer.-ital. barv. CS pust. vestern GARINGO. Režiser: Rafael R. Marchent. Igrajo: Solvi, Jose Bodalo, Raf Baldassare in drugi. Brez tednika! Predstave ob 16, 18 in 20. uri. DVORANA JE HLAJENA — KLIMATSKE NAPRAVE!

KINO SAVA: samo še danes nem. barv. VV erotični film PRIDI PRIDI LJUBA MOJA. Režiser: Rolf Thiele. Igrata: Tania Gruber, Maria Brockerhoff in drugi. Brez tednika. Predstava ob 17. uri. **Prodaja vstopnic v vseh kinematografih od 14. ure dalje, za matinejo, kino Sava in Poletni kino uro pred začetkom.**

KINO TRIGLAV: šved. barv. mladinski film HUGO IN JOZEFINA. Igrata: Frederik Becklen in Marie Ohman. Predstavi sta ob 18 in 20. uri. Prodaja vstopnic je uro pred vsako predstavo. Samo danes in jutri!

KINO KRKA — NOVO MESTO: amer. barv. film KRVAVA OBALA, ob 18 in 20. uri.

KINO DOMŽALE: meh. barv. film DIVJE SRCE, ob 20. uri.

POTUJOČI DOMŽALE: amer. barv. VV film UKROČENA TRMOGLAVKA — gostovanje v Lazah v Tuhinju, ob 20. uri.

KINO SORA — ŠKOFJA LOKA: amer. film GRIČ ŠKORNJEV ob 19. uri.

KINO RADOVLJICA: jug. barv. film KDOR POJE, SLABO NE MISLI, ob 20. uri.

KINO CENTER — KRANJ: premiera franc. barv. CS krim. filma ŽIDOVI GREHA, ob 16, 18 in 20. uri.

KINO STORŽIČ — KRANJ: amer. barv. CS vestern JEZDEC BREZ MILOSTI, ob 16 in 20. uri.

KINO TRŽIČ: amer. barv. CS vojni film MOSTIŠČE, ob 18 in 20. uri.

KINO DOM — KAMNIK: amer. barv. kom. PAST ZA STARŠE, ob 18 in 20. uri.

KINO PLAVŽ — JESENICE: angl.-ital. barv. film ŠTIRJE KOMANDOSI ZA NORVEŠKO, ob 20. uri.

KINO SVOBODA — TRBOVLJE II: ital.-špan. barv. vestern DOLGI DNEVI MAŠČEVANJA.

KINO DEL. DOM — TRBOVLJE: franc. barv. VV film ... RIJ ZA ŽENSKE, ob 18. uri.

KINO ROGAŠKA SLATINA: amer. barv. film JOHNY IN MARY, ob 18 in 20.30.

MARIBOR

KINO GLEDALIŠČE: ob 15.45, 18 in 20.15 ameriški barvni vistavizijski film TUDI KONJE STRELJAJO, MAR NE?

KINO UNION: ob 15.30 in 17.45 italijan.franc.-špan. barvni CS western ZA NEKAJ DOLARJEV VEČ; ob 20. uri amer.-franc. barv. pustolovski film ZGODILO SE JE V AMERIKI. Zadnjič!

KINO PARTIZAN: ob 15. uri predstava za upokojence z nemškim barvnim filmom HURA, ŠOLA GORI! ob 17.45 in 20. uri francoski barvni vojni film VOJNA IN PETROLEJ.

KINO UDARNIK: ob 15.30, 17.45 in 20. uri nemški barvni glasbeno-zabavni film — HURA, ŠOLA GORI!

OBIŠČITE

market . gorenje . mercator / v velenju

mnogo sadja ● posebne vrste kruha ● založena mesnica in delikatesa v samopostrežbi

v tehničnem oddelku pa vse iz proizvodnega programa tovarne »Gorenje«

brezplačno pošiljanje blaga na dom do 10 km ● nagradno žrebanje 10. 9. t. l.

Pridite, pogovorite in posvetujte se o vaših potrebah in željah

Obvestila

NOVE DIJAŠKE MESEČNE VOZOVNICE

Obveščamo vse redne učence osnovnih in srednjih šol, redne študente višjih in visokih šol, učence v gospodarstvu, ki se poslužujejo prevozov v mestnem prometu in uporabljajo avista mesečne dijaške vozovnice o naslednjem:

- vse dijaške avista vozovnice za šolsko leto 1970/71 so v veljavi do 3. septembra 1971;
- nove avista vozovnice se izdajajo na podlagi potrdila o šolanju; učenci v gospodarstvu predlože lahko učno pogodbo, ali potrdilo o šolanju;
- potrdila o šolanju so enotna in naj interesenti dvignejo obrazce na prometni blagajni L—T, Trdinova 3, pritličje;
- izpolnjenemu potrdilu o šolanju mora vsakdo predložiti sliko 4 x 6 cm, ki ne sme biti stara več kot eno leto;
- vsak upravičenec ima lahko samo eno vozovnico za eno relacijo;
- izpolnjeni obrazec s sliko predloži na prometni blagajni L—T, Trdinova 3; po preteku 3 dni pa dvigne vozovnico na bivši avtobusni postaji na Trgu OF;
- prometna blagajna je odprta vsak dan neprekinjeno od 7. do 19. ure;
- upravičen do dijaške avista vozovnice je vsak reden dijak ali študent (razen absolventov), ki ni prekoračil 25 let starosti;
- izgubljene dijaške avista vozovnice je treba preklicati v Uradnem listu SRS.

7679-O

ESPERANTSKO TURISTIČNO DRUŠTVO Moša Pijade 22, bo potrebovalo za pripravo cenenega letovišča na morju za svoje člane in tuje goste več marljivih članov. Zato bo priredilo trimesečni brezplačni tečaj mednarodnega jezika. Prijatelje mednarodnega jezika vabimo. Vpisovanje bo v sredo od 19 do 20. ure. O

POČITNICE NA OTOKU UNIJE, kompleten penzion avgusta 42 dinarjev, septembra 35 dinarjev. Še vedno je na razpolago dovolj prostora. Čaka vas pet prekrasnih peščin, zagotavljamo v septembru lepo vreme. Turistično odmaralište »Zrenjanin« 51562 pošta UNIJE (otok pri Lošinju), zveza z ladjo z Reke in Pule. 7222-O

SAP LJUBLJANA
Titova 38

Vabimo vas na jesenska potovanja:

16. 9. — 7-dnevno potovanje v PARIZ. Z udobnim turističnim avtobusom preko Italije, Francije, Švice in Avstrije.

20. 9. — 11-dnevno potovanje v AMSTERDAM, BRUXELLES, PARIZ. Potovanje organizirano s sodelovanjem Kluba frizerjev Ljubljana za ogled tekmovanja frizerjev v Parizu.

24. 9. — 3-dnevno potovanje v MÜNCHEN na »Oktoberfest«.

25. 9. — 7-dnevno potovanje v MOSKVO in LENINGRAD. Do Moskve bomo potovali z udobnim turističnim letalom, od Moskve do Leningrada pa s posebnim vlakom z ležalniki »Rdeča strela«.

30. 9. — 8-dnevne počitnice v TUNISU. Potovanje organizirano z udobnim letalom DC-9 in turističnimi avtobusi s klimatskimi napravami.

9. 10. — enodnevni izlet na MARMOLADO — Cortina d'Ampezzo BELLUNO.

17. 10. — enodnevni izlet z avtobusom v »NEZNANO«.

Programi, informacije in prijave v poslovalnici SAP-LJUBLJANA — Titova 38, tel. 315-342. O

ZANIMIVA IN POCENI POTOVANJA V SOVJETSKO ZVEZO

MOSKVA — RIGA — LENINGRAD (17 dni, vlak). Odhod: 13. 9. Cena 1.640 dinarjev.

KIJEV — LENINGRAD — MOSKVA (17 dni, vlak). Odhod: 16. 9. Cena 1.630 dinarjev.

MOSKVA — VARSAVA — PRAGA (13 dni, vlak). Odhod: 15. in 27. 9. Cena 1.320 dinarjev.

MOSKVA — MINSK — LENINGRAD — KIJEV (16 dni, vlak — letalo). Odhod: 17. 9. Cena 1.840 dinarjev.

V ceni so vračunani: prevoz, bivanje v hotelih, kompletni penzioni, turistični program, vodiči, KREDIT.

Prijave in informacije: BIRO ZA MEDJUNARODNU RAZMENU OMLADINE I STUDENATA JUGOSLAVIJE, Beograd, Trg Bratstva i jedinstva 7, tel. 641-993.

OSNOVNA ŠOLA MENGEŠ

razpisuje prosto delovno mesto

UČITELJA za angleščino (PRU ali P)

Razpis velja do zasedbe delovnega mesta.

Ponudbe sprejemamo na naslov: Osnovna šola Mengeš, Mengeš, Trdinov trg 8 7680

AUSTIN AUSTIN AUSTIN AUSTIN

RENAULT RENAULT RENAULT

AUTO SPORT

TRST, UL. XXX Ottobre 17/a

● originalni nadomestni deli za FIAT
● zračni naslonjači in blazine
● nosilci za čolne
● prevleke preproge za:

FIAT — PEUGEOT — OPEL — ŠKODA — RENAULT — FORD itd

ter vse druge avtomobilske potrebščine

● radioaparati za avtomobile

POPUST OD 10 DO 20%

PEUGEOT PEUGEOT PEUGEOT

FIAT FIAT FIAT FIAT FIAT FIAT FIAT FIAT

GOZDNO GOSPODARSTVO BLED

razpisuje naslednji prosti vodilni delovni mesti:

1. **ŠEFA finančno-računovodskega sektorja**

Pogoji: diplomiran ekonomist z 8-letno prakso v finančno računovodskih poslih ali delavec z višjo šolo in 10-letno prakso v finančno-računovodskih poslih.

2. **ŠEFA splošno-kadrovskega sektorja**

Pogoji: diplomirani pravnik s 5 letno prakso ali delavec z dokončano srednjo šolo z 10-letno prakso na področju kadrovanja, izobraževanja in formiranja delovnih razmerij in urejanju splošnih zadev.

Vabimo kandidate, naj do 17. septembra 1971 pošljejo prijave s kratkim opisom prakse in z dokazili o izobrazbi na naslov: GOZDNO GOSPODARSTVO BLED, Ljubljanska cesta 19, 64260 Bled, tel. št. 77-361. 7694

Zaradi povečanja obsega poslovanja trgovsko podjetje z gradbenim materialom, lesom in lesnimi polizdelki išče:

1. **samostojnega komercialista**
2. **komercialista**
3. **samostojnega knjigovodjo**
4. **finančnega knjigovodjo**

POGOJI:

1. visoka šolska izobrazba z najmanj 5 letno prakso; posebni pogoji: da ima kandidat ambicijo za delo, da je inventiven, da je komunikativen in da ni starejši od 35 let. Prednost imajo kandidati, ki poznajo les, vse vrste vezanih plošč, furnirje, kakor tudi ostali gradbeni material.

2. srednja šolska izobrazba z najmanj 5-letno prakso. Posebni pogoji in prednost isti kot pod točko 1.

3. srednja strokovna izobrazba z večletno prakso pri samostojnem opravljanju finančnih zadev.

4. srednja strokovna izobrazba z najmanj 5-letno prakso na finančnem poslovanju.

Osebni mesečni dohodki po pravilniku o delitvi osebnih dohodkov. Nastop službe je mogoč takoj. Pismene ponudbe pošljite pod oznako »Sposoben« v oglasni oddelek »DELA«. 7691

KOVINOTEHNA — Celje

prodaja

kompletno telefonsko centralo »ISKRA« z 10 zunanjih in 100 notranjih priključkov

po ugodni ceni

Interesenti naj se osebno oglasijo pri gospodarju podjetja ali naj pošljejo pismene ponudbe upravi podjetja. 7644

Šolstvo

BIROTEHNIČNI IN STENODAKTILOGRAFSKI IZOBRAŽEVALNI CENTER DRUŠTVA STENOGRAFOV, STROJEPISCEV IN DRUGIH ADMINISTRATIVNIH KADROV
V Ljubljani, Roška 19

objavlja razpis v naslednje strokovne tečaje:

TEČAJ ZA TAJNICE (redni in dopisni)

ADMINISTRATIVNI TEČAJ za absolvente srednjih in strokovnih šol (redni in dopisni)

STENODAKTILOGRAFSKI TEČAJ

STROJEPISNI TEČAJ začetne in nadaljevalno višje stopnje.

STENOGRAFSKI TEČAJ začetne, nadaljevalne in debatne stopnje.

Tečaji so za odrasle in mladino. — Informacije in program z vsemi navodili dobite v tajništvu, Roška 19 (telefon 314-937) osebno dopoldne med 10. in 13. uro in popoldne med 16. in 19. uro ali pismeno, če pošljete 5,00 din v gotovini.

Uprava 7578-S

DOPISNA DELAVSKA UNIVERZA V LJUBLJANI

vpisuje v dopisne šole:

— osnovno šolo (5., 6., 7. in 8. razred)
— administrativno šolo — (dveletna)
— ekonomsko srednjo šolo (dopisno, kombinirano)
— tehniško šolo (za strojno, elektrotehniško, lesnoindustrijsko in kemijsko stroko)
— delovodsko šolo — (za strojno stroko)
—poklicno šolo kovinarske stroke.

Vpisuje tudi v dopisne tečaje:

— nemškega in italijanskega jezika
— tehniškega risanja
— za skladiščnike
— za kontrolorje in preddelavce v kovinski stroki
— za varnost pri delu (skupinski vpis v posameznih delovnih organizacijah)

VPISUJEMO VSAK DAN od 7.—14.30, ob torkih do 18 ure ter drugo soboto v mesecu.

Podrobnosti o sistemu dopisnega izobraževanja, učnem programu in pogojih za vpis boste lahko izvedeli iz prospekta za šolsko leto 1971/72, ki vam ga pošljemo na vašo zahtevo.

S takojšnjim vpisom pridobite na času!

SVOJ NASLOV NAPIŠITE S TISKANIMI ČRKAMI.

Za prospekt pošljite znamko v vrednosti 3,00 dinarje na naslov: DOPISNA DELAVSKA UNIVERZA, Ljubljana, Parmova 39, telefon 312-141, poštni predal 106.

4824-S

ŠOLSKI CENTER ZA VZGOJO PISARNIŠKIH KADROV V LJUBLJANI

objavlja

Pričetek pouka za redno dveletno Administrativno šolo in za štiriletno Upravno administrativno šolo bo v soboto, 4. 9. t. l., in to: za prve razrede obeh vrst šol ob 9. uri, za vse ostale razrede pa že ob 8. uri. Vse dijakinje se zberejo ob navedenih urah v šolskih prostorih na Poljanski cesti 28 a — III nad.

7577-S

Agrokombinat Krško razpisuje štipendije za šolanje na 2 letnih oz. poklicnih kmetijskih šolah, in sicer po 2 štipendiji za sadjarstvo in vinogradniško smer. Po končanem šolanju nudimo novim sodelavcem vsestransko dobre delovne pogoje. Prijave pošljite na naslov: Agrokombinat Krško, 68270 Krško. 7690-S

Dežurne službe

Nočna zdravniška dežurna služba je za nujne obiske na domu od 19 do 7 ure, ob nedeljah in praznikih ves dan in to v naslednjih enotah Zdravstvenega doma Ljubljana:

Bežigrad: Kržičeva c. 10 telefon 310-533
Center: Miklošičeva c. 24 telefon 313-063
Vič—Rudnik: Postojnska 24 telefon 61-121
Moste—Polje: Prvomajska ulica 5 telefon 316-155
Šiška—Šentvid: Derčeva ulica 5 za občinsko stavbo, tel. 55-221
Medvode: Medvode, tel. 71-215
Grosuplje—Ivančna gorica: začasno v stavbi bivšega ZD Ivančna gorica, telefon 78 439, telefon LM štev. 87 402, 77 141 in 78 464

Služba stalne pripravljenosti je na območju Črnuč, telefon štev. 314-317. Dobrova — Polhov gradec, Vnanje gorice, Horjul in Velike Lašče.

Nočna nedeljska in praznična dežurna zobna ambulanta je v zobni ambulanti v Nebotičniku, Kidričeva 1, II. nadstropje, soba številka 5. Ambulanta nudi prvo pomoč v nujnih primerih in to vsak dan, od 19 do 7 ure na sledenja dne, ob nedeljah in praznikih — ves dan.

LJUBLJANA
Centralna lekarna.

MARIBOR
Dežurna lekarna: 30. 8, Pri gradu, Partizanska 1.

NOVI tovariš

NEVERJETNI ZLOČIN V ŠENTJURJU!

po petih mesecih odkrili umor v mežnarjevem stanovanju

Mali oglasi

DELAM vsa krovska, tesarska in zidarska dela. Interesenti naj se javijo po telefonu 313-768 vsak dan od 10.—12. ure in 16.—18 ure, razen nedelje. 29350-8

POCENI prodam karamboliran avto nevozen, fiat 750, letnik 1965, prevoženih 65.000 km. Informacije dobite po telefonu 315-366 interna 153 — do 14. ure. 29351-3

MIRNA fant in dekle pred poroko iščeta sobo v Polju, Mostah ali tudi v Centru. Pomoč v gospodinjstvu. Ponudbe pod »350«. 29355-6

ODDAM polletno stanovanje, primerno za lahko obrt, proti nagradi. Jamova 17, Ljubljana 29358-6

IŠČEM lepo sobo v središču Ljubljane. Ponudbe pod »Takoj«. 29359-6

NEMŠKE ovčarje, stare 8 tednov, prodam. Omahen, Rožna dolina, c. XVII. št. 23. 29360-4

GARAŽO iščem v Murglah ali v bližini, javite po tel. 63-496, popoldne. 29361-3

AMI 6, letnik 67, dobro ohranjen, ugodno prodam. Ogled od 8.—10. ure in od 16.—18 ure — Miklič, Žibertova 1. 29362-3

PRODAM fiat 850 special, letnik 70. Ogled popoldne. Gortanova 8 (Kodeljevo) 29364-3

PRODAM osebni avto DKW F 12. Ogled na naslovu Ivan Cevnic, Celovška 85, Ljubljana. 29365-3

IŠČEMO dobro varuhinjo 4-mesečnemu fantku 5 ur dnevno. Na našem ali vašem domu. Ponudbe pod »Gotska 4 — Šiška«. 29368-1

MIREN fant išče sobo s posebnim vhodom. Ponudbe pod »Dober plačnik«. 29369-6

PO UGODNI ceni prodam 1000 kosov modularcev 30 x 20 x 20 — Ponudbe pod »V Ljubljani«. 29373-4

TEHNIK išče sobo v Centru ali okolici. Ponudbe pod — »Osamljen«. 29376-6

PRODAM zastava 750, letnik 1970. Ogled vsak dan od 16.—18 ure. Dušan Bivic, Gotska 9, Ljubljana. 29377-3

SAMOSTOJNEGA soboslikarja in pleskarja sprejmem takoj, stanovanje zagotovljeno. Zglasite se — Tržaška 50 ali tel. 61-601. 29378-1

KROJAŠKO vajenko sprejmem v učenje. Vegova 12. 29379-1

PRODAM pomivalno korito, dvojno z desnim odcejalnikom. Informacije po telefonu 315-366 interna 153, vsak dan do 14. ure 29353-4

UGODNO prodam sobno opremo in kuhinjsko kredenco. Savić — Majaronova 26/IV, Ljubljana. 29316-4

MIRNO sobo išče študent absolvent. Plača solidno — Ponudbe pod »Cimprej«. 29347-6

ŠTUDENTKA — turistična delavka, išče sobo s posebnim vhodom in souporabo kopalnice — Plača dobro. Ponudbe pod »Cimprej«. 28974-6

V SREDIŠČU Jesenic oddam takoj večji lokal. Viktor Kobler, Tomšičeva 2, Jesenice, telefon 81-560 2093-6

ZA DVOSOBNO stanovanje z odločbo v Ljubljani ali bližnji okolici nudim visoko nagrado. Ponudbe pod »Povratnik«. 29438-6

USLUŽBENKA potrebuje za nekaj mesecev sobo s posebnim vhodom. Ponudbe pod »Center — Šiška«. 29436-6

UČITELJICA s štiriletnim otrokom išče pri dobri družini, kjerkoli v Ljubljani, neopremljeno sobo z možnostjo kuhanja in pranja. Poleg redne stanarine nudim v popoldanskem času pomoč v gospodinjstvu in inštrukcije [illegible] obveznih otrok. Ponudbe pod »Pomagajte mi«. 29137-6

USLUŽBENKA nujno potrebuje sobo — mansardno v središču Ljubljane, souporaba kopalnice. Ponudbe pod »Nujno«. 29434-6

SOBO, komfortno, večjo, oddam dvema ali eni osebi. Ponudbe pod »Kodeljevo«. 29432-6

KUPIM garsoniero ali starejše enosobno v bloku. Ponudbe pod »Cimprej«. 29430-7

DVA FANTA iščeta sobo v Centru ali okolici. Ponudbe pod »Plačava dobro«. 29428-6

ZAKONCA z enim otrokom iščeta prazno sobo v Ljubljani ali okolici. Ponudbe pod »600«. 29427-6

MIRNA ŠTUDENTKA išče enoposteljno ogrevano sobo s posebnim vhodom, v središču mesta. Ponudbe pod »400«. 29426-6

SPREJMEM otroka od 7. do 12. leta. Ponudbe pod »Varstvo«. 29424-8

DEKLETI iščeta sobo. Ponudbe pod »Posebni vhod«. 29423-6

VARSTVO za osemmesečnega otroka iščem. Ponudbe pod »Šiška«. 29422-1

PRODAM kombinirano omaro — 2 x 120 cm, mizico in tri fotelje. Uravič, Kajuhova 44/III. — Zglasite se v večernih urah 29420-4

USLUŽBENKA išče sobo. Ponudbe pod »Nujno«. 29419-6

KUPIM rabljeno pisalno mizo — Ponudbe pod »Miza«. 29418-5

ODDAM sobo s posebnim vhodom za delno pomoč pri gospodinjstvu. Ponudbe pod »Poštena«. 29416-6

SREDNJEŠOLKI iščeta sobo na Viču ali v Šiški. Ponudbe pod »Mirni«. 29415-6

PREVOZE s kombijem nudim. — Cena po dogovoru. Ponudbe pod »Kamorkoli«. 29414-8

IŠČEM neopremljeno sobo. Ponudbe pod »Plačam eno leto vnaprej«. 29412-6

SOBO išče študent kemije, kjerkoli v Ljubljani. Ponudbe pod »300 ND«. 29410-6

SOBO išče solidna študentka. Ponudbe pošljite pod oznako »Notranjska«. 29408-6

PRODAM Perkins motor, 6-cilinderski z menjalnikom. Ivan Pančur, Titova 228, Ljubljana 29407-3

AVTOSERVIS Pančur, Titova 228, Ljubljana, sprejme vajenca v učenje. 29406-1

SOŠOLKI iščeta sobo v bližini Centra. Zaželena je kopalnica — Ponudbe pod »Solidni«. 29405-6

PSIČKO, 4 mesece staro, nemški ovčar, z rodovnikom prodam dobri družini. Ogled vsak dan po 15. uri. Lah, Ljubljana — Hacquetova 3 (pri Črtomirovi ulici). 29403-4

IŠČEM ogrevano sobo za Bežigradom ali na Viču. Možnost pranja in souporaba kopalnice. — Ponudbe pod »Mlada trgovka«. 2940[illegible]-6

VODOVODNE inštalacije opravim hitro in solidno. Ponudbe pod »Inštalacije«. 29399-8

POTREBUJEMO varuhinjo dveh otrok (3 in 6 let) za 5-dnevno varstvo. Nastop službe takoj! — Ponudbe pod »90.000 Sdin«. 29394-1

SPREJMEM vajenko pletilske stroke ali za priučitev. Tacenska 34, Šentvid-Ljubljana. 29398-1

DEKLETU oddam sobo in garažo na Rudniku. Tel. 56-820. 29395-6

MIRNO dekle išče skromno sobo kjerkoli v Ljubljani. Ponudbe pod »Nujno«. 29392-6

DVA samostojna brivca in dve frizerki s prakso sprejmem takoj ali po dogovoru. Ponudbe pod »Pogoji odlični«. 29390-1

ENOSOBNO stanovanje, garsonjero ali sobo s posebnim vhodom iščeta mlada zakonca. Ponudbe pod »Dobro plačilo«. 29388-6

SOBO iščem v okolici Bežigrada. Ponudbe pod »Avtomehanik«. 29387-6

ŠTUDENTKA pedagogike išče ogrevano sobo. Gre tudi za sostanovalko. Ponudbe pod »Belokranjka«. 29385-6

SAMSKI osebi (najraje študentuki) oddam neopremljeno sobo s souporabo kopalnice. Ponudbe pod »Dobrova pri Ljubljani«. 29386-6

VEČJA in manjša zidarska dela opravim. Ponudbe pod »Hitro«. 29440-8

SOBO oddam dvema poštenima dekletoma. Ponudbe pod »1. september«. 28966-6

PRODAM pomivalno korito in delovni pult. Ogled dopoldne. — Topolovec, Celovška c. 83. 29203-4

PRODAM NSU 1200, letnik 69. — Florjančič, Celovška 372. 28849-3

PIANINO prodam. — Informacije zvečer po tel. štev. 314-808. 29291-4

GOSPODARSKO poslopje ob Celovški cesti, 200 m² površine, primerno za ureditev kakršnekoli obrtne dejavnosti, lokala in stanovanja, naprodaj. Informacije: Celovška 425, Ljubljana — Šentvid. 29285-7

DIJAKINJI iščeta sobo, tudi neogrevano, po možnosti v Zg. Šiški. Ponudbe pod »Cimprej«. 29208-6

MLAD dijak, 18 — CSS, išče skromno sobo v Centru ali bližnji okolici. Dober in reden plačnik. Ponudbe pod »Razumevanje«. 29188-6

NUJNO iščem enkrat tedensko pomoč v gospodinjstvu. Plačilni pogoji zelo dobri. Cenjene ponudbe po tel. 56-623. 29180-1

STANOVANJE v Centru potrebuje angleška profesorica iz Londona za dva. Plača vsako ceno za primeren prostor. Tel. 322-927. 29179-6

TAKOJ oddam v najem trisobno 90 % dokončano stanovanje z garažo v Polju. Ponudbe pod »Dogovor«. 29145-6

PEKOVSKI pomočnik ali priučen, mlajša moč, dobi stalno zaposlitev pri pekarni Marjan Alič, Vir, Šaranovičeva 28 p Dob pri Domžalah. Hrana in stanovanje v hiši. 29125-1

PRODAM enosobno stanovanje z vrtom in drvarnico. Ogled v nedeljo dopoldne na naslov: Dermastja, Stari trg 30 Trebnje. Stanovanje je vseljivo. Ponudbe pod »Nujno«. 29111-7

VRSTNI red za enosobno stanovanje v Kamniku odstopim. — Vseljivo decembra 1971. Ponudbe pod »95.000«. 29081-6

PRODAM 138 členov radiatorskih 604/4 Celje, 10 členov 1104/4, 63 členov 500 x 110 uvoz. Prodam tudi obdelane smrekove deske za napušč. Ponudbe pod »Gotovina«. 29078-4

PRIJAZNO dekle za 8-urno redno delovno razmerje v gospodinjstvu pri mlajši 4-članski družini dobro plačam. Pismene ponudbe na naslov: Prof. Reza Fürst, Ljubljana, Prekmurska 3. 29076-1

IŠČEM opremljeno sobo, plačam dobro. Ponudbe pod »Maribor«. 28987-6

ZAPOSLIM takoj orodjarja, strugarja ali rezkalca, ki obvlada delo na obdelovalnih strojih. — Ponudbe pod »Zasebno orodjarstvo«. 28947-1

DVA pridna študenta iščeta enoopremljeno sobo. Ponudbe pod »Bled«. 29445-6

STANOVANJE dobijo štiri dekleta. Ponudbe pod »Takoj«. 29446-6

MLADA zakonca z otrokom iščeta večjo sobo ali manjše stanovanje v Ljubljani ali bližnji okolici. Dasta nagrado. Sotler, Dolenjska cesta 38. 29447-6

IZGUBILA se je črna psička z belimi konci tačk. Najditelja prosimo, naj javi na naslov: Trček, Ljubljana, Jurčičev trg 2. 29448-8

DVE MIRNI uslužbenki iščeta opremljeno sobo v Ljubljani — Ponudbe pod »Takoj«. 29449-6

V NAJEM oddamo garažo na Viču. Lepi pot za daljšo dobo. Ponudbe pod »Stopetdeset«. 29450-3

MIRNA študentka išče ogrevano sobo v Ljubljani, po možnosti na Viču. Ponudbe na naslov: Gostilna Ažman, Bled. 7698-6

PRODAM osebni avto peugeot 204 — break. Kranj, Oprešnikova 62. 364-3

PLETILJE, POZOR! Prodam po ugodni ceni pletilni stroj popp štev. 4, pletilni stroj popp štev. 10—8 ključni, šivalni stroj bagat, gospodinjski z el. motorjem, verižkarski stroj (šivanje po zankah), singer šivalni stroj štev. 10 in verižni stroj. Ogled razen nedelje in sobote od 8.—14. ure pri Zrimc, Radovljica, Gradnikova ulica. 29383-4

V BLIŽNJI okolici Ljubljane ali na lepem kraju v Ljubljani vzamem v najem garsonjero ali enosobno stanovanje, najraje opremljeno in s centralno kurjavo. Možno več mesecev ali več let — po dogovoru. Ponudbe čakam pod oznako »Vi stanovanje — mi najemnino«. 29015-6

ATLAS

ŠPANIJA
8 dni letalo — avtobus. Polni penzioni.
ODHODI: vsak ponedeljek od 13 septembra
CENA: že od 1.790 din dalje

MAJORKA
8 dni sončenja in kopanja. Polni penzioni.
ODHODI: vsak ponedeljek od 27 septembra.
CENA: že od 995 din dalje

PRIJAVE: LJUBLJANA GLOBTOUR, SAP, TRANSTURIST
MARIBOR: TURIST AGENT
CELJE: IZLETNIK

SAMO »ATLAS« LETI VSAK TEDEN V ŠPANIJO IN NA MAJORKO! VSI ODHODI SO ZAGOTOVLJENI!

7207

Gradbeno industrijsko podjetje

GRADIS

centrala Ljubljana, Korytkova 2

objavlja prosto delovno mesto

OBRATNEGA ELEKTRIČARJA za svoj kovinski obrat v Ljubljani, Šmartinska 32

POGOJI: poklicna šola elektrostroke in 5 let prakse.

Ponudbe sprejema kadrovsko socialni oddelek kovinskih obratov na Šmartinski cesti 32. 7693

IZDAJA IN TISKA ČASOPISNO PODJETJE DELO, LJUBLJANA, TOMŠIČEVA 1 — TELEFONI 32-522 DO 23-26 — OGLASNA SLUŽBA LJUBLJANA ŠUBIČEVA 1, TELEFON 21-896 — ODDELEK ZA LJUBLJANSKE NAROČNIKE 20-463, ZA ZUNANJE NAROČNIKE 331-897, POŠTNI PREDAL 29 — EKSPEDIT TELEFON 321-489 — BRZOJAVNI NASLOV DELO LJUBLJANA — ŽIRO RAČUN PRI SLUŽBI DRUŽBENEGA KNJIGOVODSTVA LJUBLJANA 51-1 167/2 — MESEČNA NAROČNINA 30 DIN — ZA ZASEBNIKE NAROČNINA 25 DIN — POSEBNE NAROČNINE: BREZ NEDELJE 23 DIN, PETEK 4 DIN, SOBOTNA 4 DIN PONEDELJEK 3 DIN, PETEK IN SOBOTA 7 DIN. — ROKOPISOV NE VRAČAMO

telefon dežurnega urednika 20-646

nr razgledi naši razgledi

RAZGLEDI PO SVETU

USIA:
Blaginja brez vojne
— Nixonov govor o novi gospodarski politikiZDA

NEW YORK TIMES:
Vesoljci pripovedujejo
— Scott, Irwin in Worden govorijo o najbolj fantastični pustolovščini našega časa

BRANKO RUDOLF:
Ali res obstaja »kompas marksistične estetike«?
— Polemično razmišljanje ob članku »Pravde«

SVET ŠOLE
OSNOVNE ŠOLE A. T. LINHARTA
RADOVLJICA

razpisuje prosto delovno mesto

SOCIALNEGA DELAVCA

POGOJ: višja izobrazba — diploma višje šole za socialne delavce.

Razpis velja do zasedbe delovnega mesta.

Vloge pošljite na Svet šole osnovne šole A. T. Linharta v Radovljici. 7688

UPRAVNI ODBOR KONFEKCIJE
KORA RADEČE

razpisuje prosto delovno mesto

VODJE KOMERCIALE

POGOJI:
višja ekonomsko komercialna šola s triletno prakso ali srednja strok. izobrazba s 5-letno prakso na tem ali podobnem delovnem mestu, znanje nemškega jezika, poznavanje tekstila.

OD ca 3.000 din. Trisobno stanovanje na razpolago, nastop takoj oz. po dogovoru. 7686

BERITE STOP

HILLMAN - SUNBEAM

Proizvajalec
CHRYSLER, Anglija

Obveščamo cenjene kupce, da ponovno prodajamo vozila.

ROK za pošiljke **TRI DNI** po vplačilu.
Za vsa pojasnila se zglasite pri:

UNIKOMERC
Zagreb, Amruševa 10, tel. 37-353,
UNIKOMERC
Beograd, Palmotićeva 7, tel. 338-310,
UNIKOMERC
Ljubljana, Celovška 147, tel. 55-033,
UNIKOMERC
Sarajevo, R. Lakić 8, tel. 35-509,
VOLAN
Ljubljana, Kersnikova 6, tel. 311-734,
SLOVENIJAPROMET
Novi Sad, Stražilovska 19, tel. 42-657. 7453

DIJAŠKI DOM MAJDE ŠILC
NOVO MESTO, KRISTANOVA 60

razpisuje prosta delovna mesta za nedoločen čas

1. DVA VZGOJITELJA-(ICI)
2. KUHARICE
3. VRTNARJA-(ICE)
4. DELAVKE ZA VRT

POGOJI:

1. Višja izobrazba pedagoške smeri in sposobnost za vodenje športnih oziroma kulturnih dejavnosti. Samske sobe in prehrana v dijaškem domu.
2. Kvalificirana kuharica — lahko tudi natakarica.
3. Usposobljenost za zelenjadarstvo oziroma lahko tudi cvetličarstvo.
4. Nekvalificirana delavka za kmečka dela.

Za vsa delovna mesta je nastop službe takoj ali po dogovoru.

Informacije lahko dobite v upravi doma ali po telefonu 21-109. 7687

ZAHVALA

Ob izgubi našega ljubega moža, očeta, starega očeta

ANTONA KOŠIRJA

se iskreno zahvaljujemo vsem, ki ste nam izrazili sožalje, ga spremili na zadnji poti, mu darovali vence in cvetje, iskrena zahvala. Posebno zahvalo smo dolžni izraziti podjetju »Emona« Ljubljana, za denarno pomoč in venec. Nadalje kolektivu »Emona« Ljubljana za spremstvo pri pogrebu. Nadalje podjetju »Plava laguna«, Poreč za venec, kolegom iz TMI, Ljubljana za venec, nadalje tov. dr. Malu Miranu za nego in skrb za časa njegove bolezni. Stanovalcem Galjevice za cvetje in pomoč čč. duhovščini. Vsem še enkrat iskrena zahvala.

Žalujoča žena Marija v imenu vsega sorodstva

Ljubljana, 30. avgusta 1971

Po dolgotrajnem trpljenju, katerega je potrpežljivo prenašala, je danes v 78. letu umrla naša draga mama

FRANČIŠKA RALEK

rojena LEGAT

Pogreb mile nam pokojnice bo 31. avgusta 1971 ob 16. uri izpred Marijine kapelice na Žalah

Žalujoči:
mož Adolf, hčerka Rada z možem Bogdanom, brat Jule z ženo Majdo, sestre Ida in Jožefa z družinama in drugo sorodstvo

Ljubljana, 28. avgusta 1971

Zapustila nas je v 80. letu naša dobra teta in sestrična

ANA JOCIF

upokojenka

Pogreb drage pokojnice bo v ponedeljek, 30. avgusta 1971 ob 16. uri na pokopališču v Preddvoru

Žalujoči:

nečaki in nečakinje ter drugo sorodstvo

Preddvor, Oiševek, Kranj, Škofja Loka in Luša, 28. avgusta 1971

Komisija za delovna razmerja pri Zavodu
»BOREC«, LJUBLJANA, Beethovnova 10

razpisuje prosto delovno mesto

BLAGAJNIKA

POGOJ:
mlajši ekonomski tehnik z delno prakso (vodenje blagajne, obračun osebnih dohodkov in ost.)

Poskusna doba traja 3 mesece.

Nastop dela takoj oziroma po dogovoru.

Rok za prijave 15 dni po objavi. 7682

OSNOVNA ŠOLA PRULE, Ljubljana

razpisuje naslednja delovna mesta za nedoločen čas:

a) 2 vodji PB
za nižje razrede U ali PU,

b) tajnika šole
ustrezna srednja šola z znanjem strojepisja 2; meseca poskusno delo.

Ponudbo pošljite najkasneje 8 dni po objavljenem razpisu.

Nastop službe takoj. 7683

GTP »POHORJE«
MARIBOR,
Tržaška cesta št. 89

vabi

zaradi prevzetih večjih prevozov k sodelovanju — v kooperacijo

več obrtnikov avtoprevoznikov tovornih vozil — prekucnikov

V poštev pridejo predvsem večja vozila.

Informacije na gornji naslov tel. štev. 31-295 7676

ozebih ZAGREB

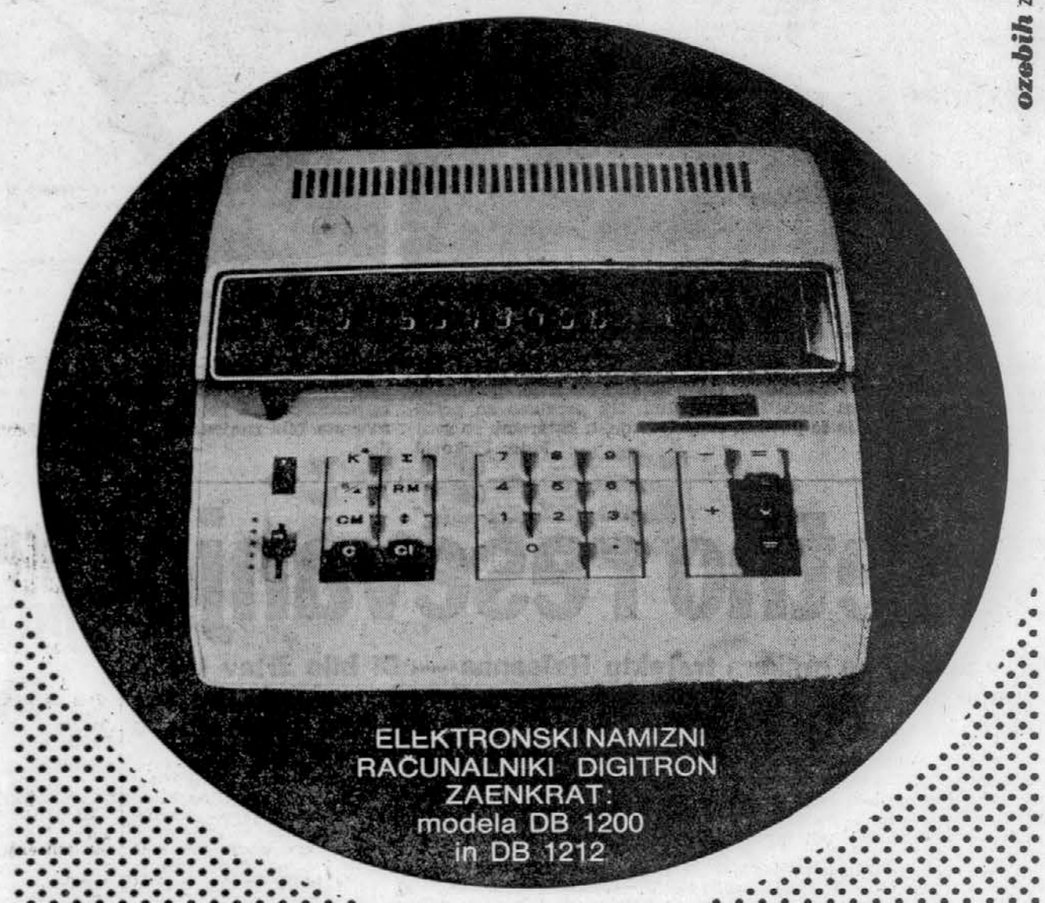

ELEKTRONSKI NAMIZNI RAČUNALNIKI DIGITRON ZAENKRAT: modela DB 1200 in DB 1212

db

Elektronski namizni računalniki Digitron — modela DB 1200 in DB 1212 sta opremljena z LSI integriranimi krogi (large scale integration), in to pomeni zmanjšana velikost — povečan učinek! Z obema modeloma lahko izvajate vse štiri računske operacije, mešani računi, izračunavanje odstotkov, račun s konstanto . . .

digitron

TOVARNA ELEKTRONSKIH NAPRAV V SKLOPU PODJETJA
buje-export BUJE

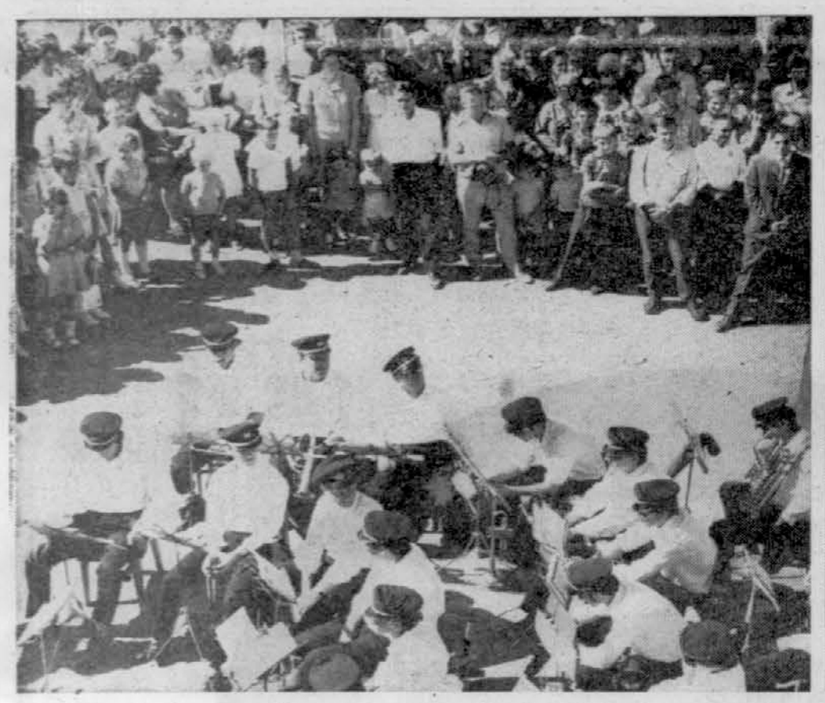

LAHKO SO DOBRE VOLJE — Hkrati z občinskim praznikom so v Vremskem Britofu proslavljali še prenovitev več kot sto let stare šole in odkritje spominske plošče padlim partizanom in žrtvam fašističnega nasilja. Na proslavo so prišli ljudje od blizu in daleč, lep dan pa je še povečal razpoloženje, h kateremu so svoj del prispevali tudi godbeniki. Foto: Pirkovič

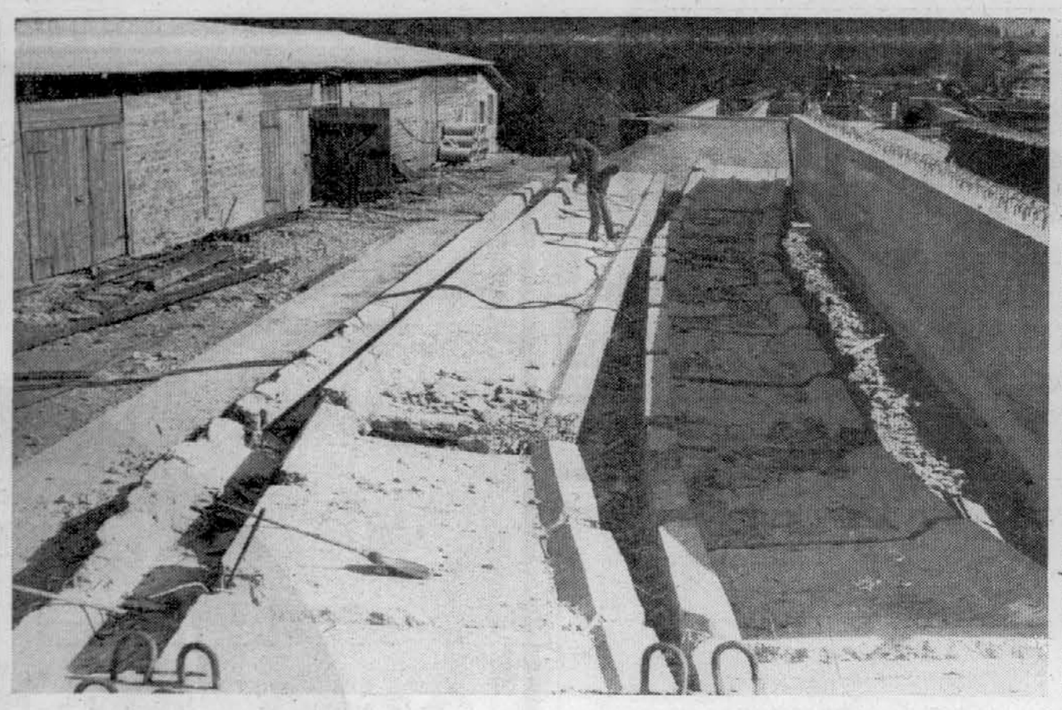

DVIGALO JE POPUSTILO — Na gradbišču nove avtoceste pri Postojni se je Gradisovim delavcem primerila nesreča in ogrozila življenje dvema delavcema. S hidravličnim dvigalom so hoteli premakniti težak blok iz prednapetega betona — a dvigalo je popustilo. Ko je blok zgrmel na tla, je podrl še dva druga, pri čemer sta bila ranjena dva zidarja. Enemu je zmečkalo nogo. Odstranjevanje 60 tonskih skladov bo zadržalo dela. Foto: Pirkovič

POČITEK SODOBNEGA NOMADA — Na cestah vsega sveta in tudi v Ljubljani je moč videti mlade na njihovih dolgih poteh in na najrazličnejših vozilih. V Tivoliju je za hip postal popotnik iz Anglije, počakal, da se ohladi motor, on sam pa se seznani, kaj je po svetu novega. Foto: Šelhaus

Nespretno reševanje

Doslej 39 žrtev požara na grškem trajektu Heleanna — Bi bilo žrtev lahko manj, če bi posadka ukrepala bolj smotrno? - 79 potnikov še vedno pogrešajo

OD NAŠEGA RIMSKEGA DOPISNIKA

RIM, 29. avg. (Po telefonu). Ožgane ostanke največjega trajekta na svetu so sinoči privlekli pred pristanišče v Brindisiju. Hkrati pristaniške oblasti v sodelovanju z grškim ladjarjem ugotavljajo, koliko žrtev je terjal včerajšnji nenadni požar na ladji Heleanna, ki to poletje vozi med Ancono v Italiji in Patrasom v Grčiji in ki je tokrat imela na krovu več kot tisoč potnikov.

Po zadnjih podatkih, ki so jih objavili pozno ponoči, so reševalci spravili na varno 926 potnikov, med katerimi je 64 hudo ranjenih; 79 potnikov še vedno štejejo med pogrešane in prav danes naj bi se pojasnilo, koliko jih je izgubilo življenje v ognju ali morju in koliko so jih pobrale manjše ladje, ki so Heleanni včeraj proti poldnevu prihitele na pomoč. Do sinoči so identificirali 39 mrtvin, seveda pa ta številka še ni dokončna.

Sinoči so tudi precej natančno rekonstruirali »urnik« nesreče. Požar je izbruhnil ob 5.30, po vsej priliki v kuhinji na krmi, kjer naj bi eksplodirala plinska bomba. 50 minut kasneje so obalne postaje ujele prvi SOS klic. Nekaj potnikov je skušalo ladjo zapustiti že ob 7. uri, vendar jih je kapitan pomirjal, češ da zadeva še ni tako huda. Pol ure kasneje se je ogenj razširil na ploščad, kjer so bili parkirani avtomobili in šele ob 8. uri so z ladje začeli spuščati prve reševalne čolne. Pol ure kasneje je kapitan ukazal, da je treba ladjo zapustiti Ob 10. uri so prispele na pomoč prve ladje in šele ob 17. popoldne, to je ob 18. po italijanskem poletnem času, so na kopno izkrcali prvega preživelega.

Kako je bilo organizirano reševanje, bo povedala ustrezna komisija; zdi pa se, da so bili tako potniki, ki so že zgodaj zjutraj podlegli paniki, kot tudi posadka, povsem nepripravljeni na organizirano reševanje. Heleanna je namreč ladja, ki sicer vozi po mednarodnih vodah in mednarodni progi, katere redna plovba med obema končnima pristaniščema pa nikoli ne preseže 48 ur; prav zato ji mednarodni pomorski predpisi niso nalagali nobenih obveznosti, kar zadeva urjenje potnikov s čolni in drugimi reševalnimi napravami.

Potem ko je kapitan ukazal zapustiti ladjo, ognja nihče ni več krotil, zato se je kaj hitro razžarela paluba, kjer je bilo kakih 200 avtomobilov in tovornjakov: zaradi gorečega bencina se je ladja spremenila v baklo in potniki so jeli skakati v vodo, mnogi od njih tudi brez reševalnih pasov. Spuščanje reševalnih čolnov je bilo večji del prepuščeno podjetnejšim potnikom. Ker posadka niti ni poskušala porazdeliti potnikov po čolnih, so bili tisti, ki so jih uspeli spustiti na gladino vode, prenatrpani. Zaradi prenatrpanosti pa so mnogi čolni obviseli kar na vrveh. Tisti čolni, ki so dosegli vodo, pa so bili prepuščeni potnikom samim, ki so bili krmarjenja nevešči. Morje, ki je bilo zgodaj zjutraj še mirno, je med izkrcavanjem postalo viharno in nekaj prenapolnjenih reševalnih čolnov se je prevrnilo.

Za zdaj še ni jasno, zakaj so se s tolikšno zamudo sprožile običajne reševalne operacije, saj je Heleanna poslala v eter prvi klic za pomoč že nekaj po šesti uri. Prva pomoč zato ni prišla s kopnega, marveč z morja: jugoslovanska naftonosilka Svoboda je zutraj, brž ko je ujela SOS klic spremenila kurz ter se s polno hitrostjo odpravila h kraju nesreče. Do Heleanne je priplula okoli 10. ure, potem ko so bili potniki že po več ur v vodi. Siedilo ji je nekaj deset večjih in manjših plovnih enot, zgodaj popoldne pa so se reševalcem pridružile še ladje italijanske vojne mornarice.

Potniki, ki so jih sinoči izkreali, so s kaj malo navdušenja opisovali ravnanje posadke. Nekateri trdijo, da so ogenj odkrili potniki in da je poteklo precej časa, preden so lahko obvestili kapitana. Vsi po vrsti opozarjajo na popolno nepripravljenost posadke na reševanje: reševalnih čolnov ni bilo moč spustiti v morje, posadka se je razbežala, potniki pa so bili od vsega začetka prepuščeni samim sebi. Kolikor je v tem resnice, bo morala ugotoviti posebna preiskovalna komisija. Kapitan ladje sinoči o nesreči ni hotel povedati ničesar, češ da je utrujen. MARJAN SEDMAK

Najhitrejši s traktorji nagrajeni

V Čateških Toplicah so tekmovali najboljši traktoristi iz Slovenije

CATEŠKE TOPLICE, 29. avgusta — Danes dopoldne so v Čateških Toplicah proglasili zmagovalce petnajstega republiškega tekmovanja traktoristov. Med ekipami se je uvrstila na prvo mesto ekipa KIK Pomurke iz Murske Sobote z 948,4 točkami, na drugo mesto Agraria iz Brežic z 945,4 točkami in na tretje ekipa KK Žalec z 912,9 točkami. Sledile so jim ekipe Ljubljane, Kranja, Novega mesta, Kočevja in Maribora.

Med posamezniki so zasedli prvih pet mest Martin Godler iz Agrarie iz Brežic, Martin Muhič iz Ljubljane, Jože Markoja iz Pomurja, Marjan Prelih iz Kranja in Štefan Bukvič, član ekipe KIK Pomurka.

Za najboljšega traktorista so proglasili Martina Godlerja, ki je tekmoval v ekipi Agrarie iz Brežic. Prejel je pokal sveta ljudske tehnike Slovenije. Najboljši orač na tekmovanju je bil prav tako Martin Godler in je prejel pokaj Kmečkega glasa. Zmagovalec v teoretičnem znanju je bil Jože Žmavc, član ekipe Agrarie, ki je prejel pokal republiškega odbora sindikatov delavcev kmetijstva. V spretnostni vožnji je bil prvi Franc Šetinc, prav tako iz Brežic. JOŽICA TEPPEY

Vrata v podzemni svet

Prvih sto metrov Kostanjeviške jame je že odprtih za ogled

KOSTANJEVICA, 29. avgusta — Včeraj popoldne so se ljubitelji narave in podzemnih lepot zbrali pred Kostanjeviško jamo, ki je zdaj odprta za javnost. Domači jamarski klub je s prizadevnostjo in finančno podporo občinske skupščine in gospodarskih ter turističnih organizacij opravil v zadnjih letih ogromno delo. Več sto kubičnih metrov ilovice in kamenja so morali odstraniti iz vhodnega rova in tako je prvih sto metrov jame že dostopnih za ogled.

Za izredno razumevanje in pomoč je Jamarska zveza Slovenije odlikovala predsednika občinske skupščine Krško Jožeta Radeja s srebrnim jamarskim znakom, jamarsko značko pa je podelila tistim domačinom, ki so se najbolj trudili.

Do smrti povozil pešca in pobegnil

NOVO MESTO, 29. avgusta — V Grobljah pri Novem mestu je sinoči ob 20.20 neznani avtomobilist do smrti povozil 76-letnega pešca Viktorja Tekavčiča. Neznani voznik je po nesreči izginil. J. L.

Nesrečen pok zračnice

V nesreči v Dolinah pri Divači je bilo kar šest ranjenih

KOPER, 29. avgusta — Včeraj ob 14.50 je prišlo do hude prometne nesreče v kraju Doline pri Divači. V nesreči so bile 4 osebe hudo, dve pa laže ranjeni.

Nesreča se je pripetila, ko je voznik osebnega avtomobila 32-letni Feliks Stancer, začasno dela v ZRN, vozil iz Kozine proti Divači. Pri kraju Doline mu je nenadoma počila zadnja desna zračnica in ga je zaneslo v levo. Tedaj mu je nasproti pripeljal voznik osebnega avtomobila, 47-letni Franc Poljanec iz Gornje Radgone. Avtomobila sta trčila. Pri nesreči so se hudo ranili voznik Poljanec in njegova žena Jožefa (48 let), 16-letni sin Boris, Stancerjev 4-letni sin Gregor, lažje ranjena pa sta bila voznik Stancer in njegova žena Marija. IZTOK UMER

Telegrami

VOJAŠKI OBISK — VALLETTA. Britanski rušilec Norfolk je včeraj priplul v pristanišče Valletta in je to tako prva britanska ladja, ki je v zadnjih dveh mesecih priplula v to pristanišče.

HASIŠ — BEJRUT. Libanonske oblasti so zaplenile 647 kilogramov hašiša. Carinuki v bejrutski luki so ga odkrili v avtomobilu dveh Američanov. Tihotapca so aretirali, avtomobil pa zaplenili.

POSREDNIKI — JERUZALEM. Predsedniki Senegala, Konga Kinšasa, Kameruna in Nigerije, člani posredniške misije organizacije afriške enotnosti, bodo obiskali novembra Izrael in Egipt. To je sporočil izraelski radio, sklicujoč se na kroge izraelskega zunanjega ministrstva.

SMRTNA KAZEN? — KARTUM, Sudanski javni tožilec je zahteval smrtno kazen za zahodnonemškega plačanca Rolfa Steinerja, ki so mu v Kartumu sodili pod obtožbo, da je organiziral vstajo v južnem Sudanu. Tega bivšega francoskega legionarja, znanega po zločinih v času državljanske vojne v nigerijski pokrajini Biafri, so ujeli v Ugandi in v začetku tega leta po sklepu strmoglavljenega predsednika Oboteja izročili Sudanu.

REORGANIZACIJA — KAIRO. V Kairu so sporočili, da se bo začela neposredno po vseljudskem referendumu o stalni ustavi, to je 11. septembra, v vsej državi široka reorganizacija državnega mehanizma. Proces reorganizacije se bo začel v predsedstvu republike, vanj pa bodo vključili vse državne izvršne organe, kakor je že bil napovedal predsednik Sadat v govoru pred kongresom arabske socialistične unije 23. julija.

NOVA VALUTA — TRIPOLIS. Revolucionarni svet Libije je včeraj sprejel zakon o preimenovanju dosedanje valute lire v dinar. Novi libijski dinar, ki je vreden 1.165 funta bo imel tisoč milijonov.

POSVET — TOKIO. Pomočnik ameriškega zunanjega ministra Philip Trezise je včeraj prispel v Tokio, kjer se bo s predstavniki japonske vlade pogovarjal o trenutnih ameriško japonskih odnosih. Zvedelo se je tudi, da ima Trezise namen japonskim funkcionarjem razložiti program predsednika Nixona glede obrambe dolarja in o splošnih monetarih ukrepih, ki zadevajo Japonsko in ZDA.

PRVI STIK — KAIRO. Po šestih letih so v Kairu prvič zaznamovali uradni stik med ZAR in ZR Nemčijo. Direktor oddelka v ministrstvu za zunanje zadeve Mohamed Riad je sprejel šefa oddelka za zaščito zahodnonemških koristi v Egiptu Voglerja. Na sestanku sta govorila tudi o bližnjevzhodni krizi in o zahodnonemških stališčih do tega problema.

KONGRES PEDIATROV — DUNAJ. Tu se je včeraj začel mednarodni kongres pediatrov, na katerem sodeluje več kot sedem tisoč otroških zdravnikov z vsega sveta, med njimi tudi več kot 80 jugoslovanskih strokovnjakov. Pričakujejo, da bodo na kongresu objavili 1500 referatov z raznih področij pediatrije.

DOBRA LETINA RIŽA — HONG KONG. Kitajska pričakuje odlično žetev ranega riža. Tako sporoča pekinški radio, ki objavlja, da je bila že lanska žetev rekordna. V trinajstih pokrajinah je že dokončana, v nadaljnjih šestih pa pričakujejo za 20 odstotkov večji pridelek kot leni Po nekaterih ocenah naj bi znašal pridelek riža v vsej LR Kitajski 100 milijonov ton.

NIČ VEČ EKSPLOZIJ — PAPETE (Tahiti) — Francija letos na Pacifiku ne bo opravila nobene atomske eksplozije več. Francoski vojaški krogi v Polineziji izjavljajo, da je zadnja eksplozija, ki je bila opravljena 15. avgusta, popolnoma zadovoljila znanstvenike in da zato nadaljnji poskusi niso več potrebni. Po prejšnjih programih pa bi morala Francija opraviti še tri atomske poskuse.

PAPEŽEV POZIV — CASTELGANDOLFO. Papež Pavel VI. je včeraj pozval vernike, naj molijo za mir v severni Irski, kjer je huda napetost »zaradi mržnje in krvoprelitja«. V svoji redni nedeljski pridigi je papež poudaril, da se je položaj na Irskem še poslabšal »zaradi izrednih varnostnih ukrepov, katerih del prebivalstva ne more sprejeti«.

DIPLOMATSKA OFENZIVA — PARIZ. Na konferenci 14 iraških veleposlanikov v Evropi, ki je bila predvčerajšnjim v Parizu, so se domenili za iraško »diplomatsko kampanjo proti imperialističnim in sionističnim načrtom na Bližnjem Vzhodu«.

Pa še to:

CIGAV VODOVOD — V Dubrovniku se za lastništvo nad odsekom vodovoda prepirata Mestni vodovod in hotelsko podjetje »Mlini«. Obe strani trdita, da imata o lastništvu avtentične dokumente dubrovniške občinske skupščine.

Dubrovčanov vodovodna bitka ne zanima, dokler voda še teče. Verjetno jim je več do bevande. Kljub temu pa si bosta podjetji enkrat le morali natočiti čistega vina.

Darilo mladim rodovom

Pred dvema letoma so se občani Krškega in Zdol odločili za samoprispevek, danes pa so že slovesno odprli novo sodobno šolo

KRŠKO, 29. avg. Osnovna šola Jurija Dalmatina, ki so jo danes dopoldne odprli na Vidmu, je ponos mesta, občine in Posavja. Da ljudje res čutijo tako, dokazuje obisk več tisočev domačinov in gostov na tem velikem slavju. Prišli so poslanci, ugledni republiški predstavniki, zastopniki sosednjih občin, spomeničarji in učitelji, ki so pred vojno in po vojni poučevali krško mladino. Šolo je odprl direktor zavoda za šolstvo SRS Boris Lipužič.

Novo poslopje bo lahko v eni izmeni sprejelo pod streho tisoč otrok. Že v tem šolskem letu bodo vpeljali poldansko varstvo za vse tiste učence, katerih starši so zaposleni in so to že dolgo časa želeli. Šola ima 32 učilnic, 2 telovadnici, plavalni bazen in športna igrišča. Projektiral jo je ing. Franc Filipčič iz Brežic. Za dobro izpeljano zamisel so mu danes izrekli iskreno zahvalo. Prav tako so se zahvalili gradbenemu podjetju Pionir, ki je do dneva izpolnilo napovedani rok.

Ravno dve leti je tega, kar so občani krajevnih skupnosti Krško in Zdole na referendumu za samoprispevek izrekli odločilni »Da«. Tako so se začeli stekati prvi zneski za šolo mlademu rodu. Denar so začeli zbirati tudi iz drugih virov in največje breme so prevzele naše krške delovne organizacije.

Današnja slovesnost je bila posvečena 30-letnici vstaje in spominu desetim krškim borcem, ki so julija 1941 padli pod streli sovražnikovih pušk v Dobrovi pri Brežicah. Njihovemu spominu so se oddolžili z ureditvijo spominskega parka ob šoli, ki nosi njihovo ime in so ga danes odprli. Na bronastih plaketah je upodobil like padlih kipar Vladimir Stoviček. JOŽICA TEPPEY

NAROČNIKI DELA SO NEZGODNO ZAVAROVANI
PRI ZAVAROVALNICI SAVA

Grd in neljub incident

Na makarski rivieri so se nemški turisti tolikanj spozabili, da so prepevali »Lily Marlen« - Popustljivost hotelov

GRADAC NA MORU, 29. avg. V Gradacu na moru na makarski rivieri se je nedavno zgodil neljub incident, ko je skupina tujih turistov pozno zvečer želela nadaljevati svojo veselico, čeprav so okrog 23. ure že zaprli restavracijo v laguni.

Bili so že močno pod vplivom alkohola in zato dobro razpoloženi. Med gosti je bilo največ zahodnih Nemcev. Kaj kmalu so ušli čez mejo dobrega vedenja. »Zasedli« so vso teraso in se začeli igrati razne družabne igre, kar seveda ni bilo ljubo gostom v sosednjem pensionu. Njihova zabava se je vlekla do zgodnjih jutranjih ur.

Višek gromoglasne zabave je bil, ko se je iz pijanih grl razlegla pesem »Lily Marlen«, to je pesem, ki so jo peli nacistični vojaki v drugi svetovni vojni na pohodih po evropskih deželah.

Glasni in ostri protesti vodstev iz bližnjih gostišč so še bolj spodbudili brezobzirne tujce, ki so hoteli kar najbolj glasno prepričati vsakogar, da bodo peli, kar bodo hoteli in kolikor bodo hoteli. češ, gotovo so tisti, ki so proti njim nekdanji partizani.

Ko so tako držali budno vso okolico, se jim je nenadoma zazdelo, da je zabave dovolj, vendar so pred slovesom še enkrat na ves glas zapeli inkriminirano nemško pesem.

Žalostno pri vsem dogodku je to, da hotelska uprava ni storila ničesar, da bi ustregla drugim svojim gostom, če že ne ljudem, ki niso stanovali v tem hotelu.

Turistični »očetje« so preveč indolentni in popustljivi in to tudi tedaj, kadar gostje prinašajo na teraso svoje gramofone in jih navijajo na ves glas. češ da potrebujejo glasbo, ki jo hotel ne preskrbi. Ob tem niti ne govorimo o neznosnem vpitu razposajene mladine v disco slubu blizu hotela ob poznonočnem kopanju, ki nikoli ne mine brez kričave spremljave. VLADO BENEDIK

Mopedist umrl v bolnišnici

MENGES, 29. avgusta — Včeraj popoldne je 43-letni mopedist Franc Trbovšek iz neznanega vzroka zapeljal s Kidričeve ceste v Mengšu in se zaletel v hišo št. 19. Hudo ranjenega so prepeljali v bolnišnico, kjer je takoj po prevozu umrl. J. L.

Dvigalo popustilo - zmečkana noga

POSTOJNA, 29. avgusta — Predsinočnjim se je na gradbišču nove avtoceste pri Postojni pripetila nesreča, ki bi bila lahko usodna za dva delavca.

Ekipa delavcev, ki grade za podjetje Gradis, je hotela premakniti velik blok iz prednapetega betona, pri tem pa je popustilo hidravlično dvigalo. Blok se je prevrnil in podrl še dva bloka v bližini, pri tem pa zadel dva zidarja iz Bosne. Eden je dobil le praske, drugemu pa je zmečkalo nogo. Trije bloki, od katerih tehta vsak po 60 ton, so popolnoma uničeni, škoda pa znaša okrog 400.000 dinarjev. Zaradi nesreče utegne priti do delnega zastoja pri gradnji tega odseka. A. P.

Kupčija znova cvete

Za cenejše avtomobile je pri kupcih seveda tudi več posluha - Dopisniki »Dela« poročajo o lepem vremenu

IZOLA, LJUBLJANA, MARIBOR, 29. avg. Na sejmih rabljenih avtomobilov v Izoli, Ljubljani in Mariboru je bila danes resnično živahna trgovina z rabljeno pločevino. Naši dopisniki poročajo, da je bila izbira povsod res velika, pa tudi kupcev in zijal ni manjkalo. V roke so si udarili pogosteje, kot je bilo v navadi zadnje tedne.

Na današnjem sejmu rabljenih avtomobilov v Ljubljani je bilo dokaj bolj živahno kot zadnje tedne; izbira je bila res velika, pa tudi kupci in prodajalci so si kar pogosto segli v roke.

Kot običajno je bilo na prodaj največ fičkov: letnik 1966 je stal 9000, 4 leta star primerek, z 39.000 prevoženimi kilometri, 13.000, šele dva meseca star pa 21.000 dinarjev. Cortino iz leta 1965 je lastnik ponujaj za 19.000, fiat 125 iz lanskega leta pa za 31.000 dinarjev. NSU 1200, letnik 1971, je veljal 32.000, škoda, letnik 1967 13.000, štiri leta star taunus 17 m z 62.000 prevoženimi kilometri 24.000, peugeot 404, letnik 1969, pa 55.000 dinarjev.

V prijetnem sončnem vremenu je bil današnji sejemski prostor na sejmu rabljenih avtomobilov v Mariboru poln, pa tudi radovednežev in kupcev ni manjkalo. Na izbiro je bilo veliko avtomobilov, zanimivo pa je, da ni bilo zelo dragih avtomobilov. Najcenejši je bil razumljivo fičko, kateremu je po eni uni cena padla od 4000 din na 3 tisočake. Veliko radovednežev se je zbralo ob 3-litrskega austin healyiju MK 2, ki je bil naprodaj za 25 tisoč din. Hrošči so bili spet dragi. Letnik 1968 s prevoženimi 43 tisoč kilometri je stal 29.000 dinarjev, dve leti starejši pa je veljal 22 tisoč dinarjev. Pet let star renault 10 je bil naprodaj za 24 000 din, enako staro »katrca« pa so prodajali za 15 tisočakov. Dve leti starega wartburga 1000 je ocenil lastnik na 18500 din, leto in pol star ami 8 pa je imel ceno 24 500 din.

Na avtomobilskem sejmu v Izoli so lahko kupci izbirali med avtomobili različnih znamk. Kot vedno so tudi tokrat prevladovala fiatova vozila. Cene fičkov so bile do 5.700 do 17.000 dinarjev. Peugeot 404, izdelan pred 4 leti, s prevoženimi 58.000 km, je bil danes najdražji, veljal je 42.000 din, bela alfa giulia TI je bila dostopna za 32.000 din. NSU 1200 C, star leto dni, s prevoženimi 14.000 km pa 28.050 din. Ostale cene: fiat 1300, letnik 65, 80.000 prevoženih km, 17.000 din, kombi 1300, letnik 66, 109.000 km, 23.080 din, kombi volkswagen letnik 61, 1000 km po generalni 16.000 din, fiat 850, letnik 67, 40.000 km, 25.000 din, simca letnik 61, 22.000 po generalni, 10.000 din. J. L., B. Č., L. O.

DONIT

SONCE

vzide 05.14
zaide 18.48

VREMENSKO POROČILO

LUNA

vzide 13.08
zaide 21.31

Prognostična karta za 30. avgust 1971 ob 0,7. uri

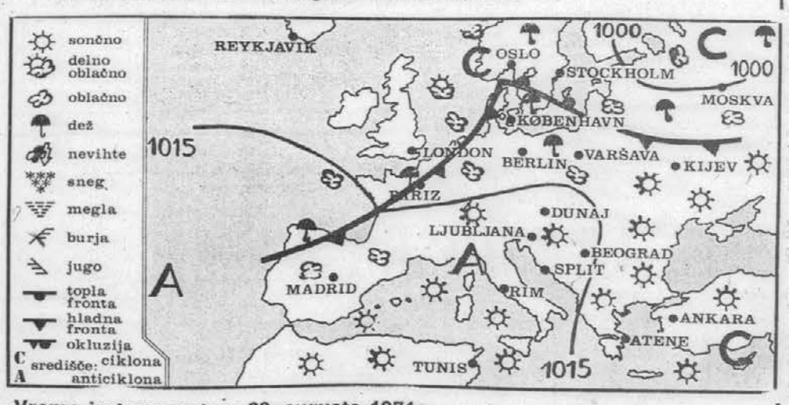

Vreme in temperatura 29. avgusta 1971

Kraj	vreme ob 7 uri	stopinj	vreme ob 13 uri	stopinj
Ljubljana	megla	12	jasno	22
Planica	jasno	8	—	—
Brnik	jasno	10	jaso	23
Kredarica	jasno	8	jasno	10
Maribor	jasno	12	sončno	24
Sl. Gradec	jasno	9	sončno	23
Celje	megla	11	—	—
Novo mesto	megla	11	jasno	23
Koper	jasno	22	jasno	27
Reka	jasno	21	jasno	27
Pulj	jasno	19	jasno	28
Hvar	jasno	24	jasno	28
Dubrovnik	jasno	24	jasno	28
Zagreb	jasno	12	jasno	24
Beograd	jasno	15	jasno	23
Sarajevo	poloblačno	10	jasno	23
Titograd	jasno	24	jasno	30
Skopje	jasno	19	jasno	25
Celovec	—	—	jasno	22
Gradec	jasno	11	jasno	23
Dunaj	jasno	13	sončno	26
Benetke	—	—	—	—
Milano	jasno	17	jasno	27
Genova	jasno	20	jasno	26
München	jasno	10	jasno	21
Zürich	oblačno	10	jasno	19
Rim	jasno	20	jasno	30
Pariz	sončno	12	poloblačno	22
Berlin	dežuje	16	oblačno	18
Stockholm	ploha	11	poloblačno	17
Moskva	oblačno	17	oblačno	23

Napoved:

SLOVENIJA

Ponoči in dopoldne pretežno jasno, nato ponekod zmerna oblačnost. Najnižje nočne temperature okoli 10, v Primorju 20, najvišje dnevne okoli 25, v Primorju do 30.

IZGLEDI ZA TOREK:

Spremenljivo oblačno.

NAPOVED ZA JUGOSLAVIJO:

Sončno.

VREMENSKA SLIKA

Območje visokega zračnega pritiska nad srednjo Evropo že slabi. Atlantske frontalne motnje so zajele britansko otočje in severno Francijo ter se bodo počasi bližale Alpam.

Temperatura morja: Koper, Portorož 26, Šibenik, Lošinj, Split 25, Blejsko jezero 23.

I. ZVEZNA NOGOMETNA LIGA

Dobro in učinkovito

Nogometaši Olimpije so si že pred odmorom zagotovili izdatno zmago nad Radničkim iz Niša s 3:0 (3:0) - Strelci Djekić, Pejović in Rajković (avtogol)

LJUBLJANA, 29. avg. V prvi tekmi za točke v novem prvenstvu na štadionu ob Titovi cesti je 8000 gledalcev pozdravilo prej prenizko kot previsoko zmago domačih, ki so sicer solidne igralce iz Niša nadigrali v vseh ozirih nogometne igre. Zeleno-beli so tako vknjižili svoji prvi točki in potrdili, da je bil rezultat v Tuzli samo posledica slabega dne.

Olimpija je že po prvem sodnikovem žvižgu silovito krenila v napad. Že po dveh minutah je streljala dva kota, še pred tem, v prvi minuti, pa bi lahko celo vodila. Bečejac je lepo podal Djekiću, ki pa se je iz težkega položaja preveč obotavljal in lepo streljal, toda mimo vrat. Po teh zanesljivih znakih zeleno-bele premoči, pa so gostje v naslednjih petih minutah pokazali, da so kljub zaprti igri lahko zelo nevarni tudi v napadu. Ves čas je bilo pred domačim kazenskim prostorom živahno, toda branilci tokrat niso naredili napake.

Vseeno pa so bili napadi igralcev iz Niša nevarno opozorilo domačinu, da morajo čimprej doseči vodilni zadetek. In res jim je to, pa še mojstrsko povrh, uspelo v 12. minuti. Kapidžić, ki je ves čas pomagal napadu, je v boj poslal še ofenzivnega branilca Rogića, ki je prodrl do kazenskega prostora, podal Oblaku. Čeprav sta na reprezentantu neprestano visela dva branilca, je le-ta žogo le usmeril do Djekića, ki je v naletu močno streljal, toda vratar Dimitrovski, ki je uspešno zamenjal Kneževića, je z izrednim refleksom žogo odbil. Do nje je znova prišel Djekić, katerega drugi strel je bil nezadržen — 1:0.

Vodilni zadetek Olimpije je prisilil goste, da so odprli igro in napadali tudi s po šestimi igralci. Tako sta se v 22. minuti izkazala Mladenović in Sarap. Prvi je lepo streljal z desnega krila, drugi pa je v še lepši paradi izbil žogo v kot.

V celoti pa je bila Olimpija vsaj za razred boljši nasprotnik. Svoje vodstvo je povišala v 35. minuti, ko je Djekić z leve strani poiskal prostega Rožića. Ta je v kazenskem prostoru preigral branilca Kovačeva in podal prostemu Pejoviću, ki je z nekaj metrov brez težav premagal Dimitrovskega — 2:0.

Sarap, ki se je tokrat predstavil v najboljši luči, je požel aplavz že v naslednji minuti, ko je v bliskovitem skoku odbil zahrbten strel Pešića v kot. Gledalci, ki so bili sicer zadovoljni s prikazano igro domačinov, so si v 43. minuti spet dali duška. Djekić je na položaju desnega krila poslal žogo na drugo stran do Oblaka, ki je v teku takoj strahovito udaril proti levemu kotu. Žoga je zadela Rajkovića in obtičala v desnem spodnjem kotu niških vrat — 3:0.

V nadaljevanju so bili Olimpijci še naprej v veliki premoči. Nizali so napad za napadom — v 57. minuti je le malo manjkalo, da se ne bi med strelce vpisal Srbu, ki je Djekićevo podajo iz outa z močnim volejem podaljšal do niških vrat, toda vratar Dimitrovski je bil na mestu. V prvih minutah se je dvakrat izkazal Pejović, obakrat lepo podal, prvič Oblaku, kateremu se strel iz obrata ni posrečil, potem pa Djekiću, ki je močno streljal, spet tik mimo vrat. Oblak res ni imel sreče, saj tudi v 69. minuti, ko mu je z desnega krila podal Bečejac, žoge ni zadel tako kakor bi bilo treba.

Čeprav tempo ni bil tako naporen kot v prvih 45 minutah, pa je bila igra vseeno zelo zanimiva in dinamična. Čeprav so se gostje večji del tekme le otepali domačih, pa so bili v hitrih nasprotnih napadih zelo neprijetni, tako da je imel Sarap veliko priložnosti, da je pokazal svoje kvalitete.

Gostje so imeli sicer tudi malo smole, saj je v 58. minuti močan Pešićev strel zadržala stativa. Sarap pa je bil z izjemo ene same napake nepremagljiv. Branil je pet, šest tako nevarnih strelov, da ga je za vsakega sicer precej mirno občinstvo nagradilo s ploskanjem.

B. KUTIN

Stadion za Bežigradom, vreme sončno in toplo, teren dober za igro, gledalcev 8.000, sodnik Trpkovski (Skopje).
STRELCI: 1 : 0 — Djekić (12), 2 : 0 — Pejović (35), 3 : 0 — Rajković (43, avtogol).
OLIMPIJA: Sarap, Rogić, Srbu, Kapidžić, Soškić, Popadić, Djekić, Pejović, Bečejac, Oblak
RADNIČKI (N): Dimitrovski, Dovedan, Kovačev, Dimitrijević, Rajković, Andrejević, Mlačenović, Stefanović, Panić, Cvetković, Janković, Pešić.

Še osmi poraz Dinama

VARDAR : DINAMO 2:1 (1:1)

SKOPJE — Mestni štadion, vreme in teren odličen za igro, gledalcev 18.000, sodnik Sliškovič (Mostar).
STRELCI: 1:0 — Balevski (22), 1:1 — Breber (23), 2:1 — Ančevski (62).
VARDAR: Mutibarić, Ančevski, Rac, Srebrov, Mečkarov, Plačkov, Nikolovski, Balevski, Vrbica, Georgijevski, M. Spasovski.
DINAMO: Dautbegović, Valec, Gračanin, Breber, Ramljak, Miljković, Senzen, Lalić, Crnić, Rora, Čerček.

Po enoletnem odmoru so imeli nogometaši Vardarja znova priložnost, da se izkažejo pred številnimi svojimi navijači. V prvem polčasu so imeli domači nogometaši vse možnosti, da bi si zagotovili zmago. Njihovi napadalci so namreč v tem delu izpustili najmanj pet stoodstotnih priložnosti za zadetek. Nikolovski, Spasovski, Vrbica in Balevski so se sami znašli pred Dautbegovićevimi vrati, vendar so se njihovi poizkusi končali brezuspešno. Ko so domači nogometaši v 22. minuti vodili, je vse kazalo, da bodo Zagrebčani v najkrajšem času dobili še kak gol. Že minuto pozneje pa so igralci Dinama v nasprotnem napadu rezultat izenačili. Tudi v nadaljevanju so imeli domači nogometaši Vardarja pobudo, vendar pa je ostala mreža Zagrebčanov nedotaknjena.

Tudi v nadaljevanju igralci Vardarja niso popustili, temveč so še naprej stiskali obroč okrog Dinamovih vrat. Prav neverjetno je, kako skopski napadalci navzlic tako očitni terenski premoči niso dosegli zadetka. Ko so gledalci že skoraj izgubili vsako upanje v spremembo rezultata, pa se je Ančevski z dvajsetih metrov odločil za strel. To je bila prava bomba, ki je vratar Dinama kljub intervenciji ni mogel ubraniti. Do konca tekme so oboji poskušali spremeniti rezultat.

M. MICKOVIC

Novinec nadigral prvaka

SUTJESKA : HAJDUK 3:0 (0:0)

NIKŠIĆ — Mladinski štadion, gledalcev 15.000, sodnik Mladenović (Beograd).
STRELCI: 1:0 Tibljaš (60), 2:0 — Bokan (75), 3:0 — Bokan (78).
SUTJESKA: Adjanski, Stanišić, Gardun, Zeković, Grahovac, Djurović, Damjanović, Bokan, Tibljaš, Čerić, Samatović.
HAJDUK: Vukčević, Džoni, Glujić, Hlevnjak, Holcer, Boljat, Bošković, Jovanić, Nadoveza, Jerković, Žutelija.

Po nekajletnem premoru so gledalci v Nikšiću znova gledali dvoboj dveh prvoligaških enajsteric. Tekma je bila lepa in na trenutke razburljiva. Splitčani so razočarali. Zlasti je igrala slabo njihova obramba medtem ko so imeli domačini dovolj priložnosti. Prvi zadetek je dosegel Tibljaš, ki je z glavo spremenil smer žogi, ki je priletela z levega krila. Tekmo pa je odločil Bokan, ki je v treh minutah kar dvakrat ukanil obrambo državnih prvakov.

V. MIĆUNOVIĆ

Izvrstni Jantoljak

BORAC : C. ZVEZDA 1:0 (1:0)

BANJA LUKA — Mestni stadion, gledalcev 18.000, sodnik Rauš (Varaždin).
STRELEC — 1:0 — Fazlić (1).
BORAC: Jantoljak, Peic, Kusmić, Agić, Ferić, Herceg, Kreso, Jusić, Bečirbašić, Fazlić, Ivković.
CRVENA ZVEZDA: Dujković, Djorić, Krivokuća, Antonijević, Bogičević, Pavlović, Janković, Karasi, Filipović, Aćimović, Djajić.

Pred začetkom tekme je bila kratka slovesnost. Sodnik Rauš je dobil zlato piščalko zagrebškega časopisa VUS kot najbolje ocenjeni sodnik v lanskem prvenstvu, igralec Borca Fazlić pa nagrado sarajevskega časopisa »Večernje novine« kot najboljši igralec iz BiH v preteklem prvenstvu.

Prepolni štadion je bil že v prvi minuti na nogah — Fazlić je premagal vratarja Crvene zvezde Dujkovića. Minuto kasneje se je izkazal Jantoljak, ki je odbil močan strel Karasija. Po tako burnem začetku je igra potekala le med obema kazenskima prostoroma. Domačini so redkeje prihajali pred vrata gostov, vseeno pa niso imeli podrejene vloge. Gostje so imeli najlepšo priložnost v zadnji minuti prvega polčasa, vendar Karasiju in potlej še Filipoviću ni uspelo potisniti žoge v mrežo.

V 10. min. drugega polčasa je igro zapustil kapetan Borca Fazlić, kar se je močno poznalo v nadaljnjem poteku igre Vse do konca tekme je bila namreč Crvena zvezda zaradi tega v veliki premoči in je domača obramba z velikimi težavami reševala kritične situacije pred svojimi vrati. Največ zaslug za to, da je mreža Borca ostala nedotaknjena, ima prav gotovo vratar Jantoljak, ki je branil v velikem slogu. Zlasti se je izkazal v 55. in 63. min., ko je ubranil dva izredno nevarna strela Filipovića iz neposredne bližine

C. U.

Prešibak nasprotnik

PARTIZAN : RADNIČKI (K) 3:0 (1:0)

BEOGRAD — Stadion JNA, vreme toplo, gledalcev 15.000, sodnik I. Horvat (Zg).
STRELCI: 1:0 — Bjeković (8), 2:0 — Djordjić (51), 3:0 — Milić (avtogol — 70).
PARTIZAN: Knežević, Radaković, Antić, Djordjević, Paunović, Pejović, Živaljević, Djordjić, Grubješić (Smileski), Vukotić (Olarević), Bjeković.
RADNIČKI: Vučković, Radivojević, Milić, Marinković, Martinović, D. Matić, Žabarac, Stojović, Paunović, Nikolić, N. Matić.

Navzlic neugodni bilanci s Kragujevčani so igralci Partizana tokrat slavili visoko in popolnoma zasluženo zmago. Igrali so dobro, medtem ko so gostje razočarali, saj so imeli v vseh 90. min. le eno priložnost. Že v 8. min. je mladi Živaljević preigral obrambo gostov, idealno podal Bjekoviću, ki je z nekaj metrov premagal Vučkovića. Najlepši zadetek pa je dosegel Djordjić, ki je z več kot 20 metrov dosegel drugi zadetek. Tekma je bila lepa ter hitra in je zadovoljila gledalce.

V. ILIC

Beogradu še dve točki

BEOGRAD : SARAJEVO 2:1 (1:1)

BEOGRAD — Stadion na Karaburmi, gledalcev 8000, sodnik Tavzes (Ljubljana).
STRELCI: 1:0 — Zec (18), 1:1 — Mušović (35), 2:1 — Petković (73).
BEOGRAD: Djordjević, Vukašinović, Stepanović, Mešanović, Mitrović, Gugleta, Turudija, Zec (Jokić), Santrač, Lukić, Petković.
SARAJEVO: Muftić, Harambašić, Muzurović (Simić), Jasenković, Vujović, Bajić, Antić, Šljivo, Musemić, Mušović, Blaževič.

V zanimivi tekmi so Beograjčani po boljši igri dosegli drugo zaporedno zmago. Če bi bila v zadetkih višja razlika, ne bi bilo nič čudnega. Sarajevčani so se branili, dokler jim niso pošle moči. Njihovo usodo je zapečatil Petković, ki je z močnim udarcem z razdalje kakšnih 18 metrov premagal Muftića. Domačini so imeli še vrsto priložnosti in njihova zmaga je povsem zaslužena.

V. ILIĆ

Razpoloženi Mostarci

VELEŽ : ČELIK 7:1 (2:1)

MOSTAR — Mestni stadion, gledalcev 7000, sodnik Čanak (Beograd).
STRELCI: 1:0 — Halilhodžić (20), 1:0 — Sestić (37 — avtogol), 2:1 — Bajević (45), 3:1 — Sestić (47), 4:1 — Vladić (53), 5:1 — Halilhodžić (54), 6:1 —Topić (70), 7:1 — Vladić (85).
VELEŽ: Marić, Ristić, Prskalo, Čolić, Sestić, Pecelj, Topić, Halilhodžić, Bajević, Vladić, Kvesić.
ČELIK: Vujačić, Dogandžić, Staka, Galjašević, Golufović, M. Mujkić, Cerimaggić, Micić, Puza, Gavran, Bajrić.

Velež že dolgo ni igral tako dobro in učinkovito. Od prve do zadnje minute so oblegali Vujačićeva vrata. Že v prvem polčasu so imeli vrsto priložnosti, med strelce pa sta se vpisala le Halilhodžić in Bajević, po nesreči pa še Sestić, ki je nespretno posredoval in poslal žogo v lastno mrežo. V nadaljevanju so bili igralci Veleža neprestano na polovici gostov. Da ni bil poraz še višji, ima največ zaslug vratar Vujačić.

A. HADŽAJLIC

Še na mnoga leta!

Med II. in III. kolom I. zvezne lige bosta imela rojstna dneva naslednja nogometaša.

Mario Boljat (Hajduk), rojen 31. 8. 1951 v Splitu, visok 171 cm, težak 69 kg, zvezni igralec, pogodbeno vezan do 1973. leta.

Ljuba Alimpić (Radnički, Niš), rojen 1. 9. 1943 v Beogradu, visok 173 cm, težak 97 kilogramov, krilni napadalec, pogodbeno vezan do 1972. leta

Zadnja vest

Željezničar : Maribor 8:0 (4:0)

Domačini so računali na zmago, niso pa pričakovali, da jim bo šlo že v prvem polčasu kot po maslu. Siloviti napadi, razpoloženi strelci in zelo nezanesljivi mariborski vratar Vabič — to so bili vzroki za visoko vodstvo Željezničarja v I. polčasu. Najprej je Sprečo zaključil uspešno akcijo, potlej pa Deraković z glavo poslal žogo čez Vabiča v mrežo, nato je spet Sprečo presenetil mariborskega vratarja s strelom od strani. Šele zadetek Bratića, ki ga je dosegel na lepo podajo Spreče, je bil res takšen, da Horvatič, ki je zamenjal Vabiča, ni mogel rešiti svoje mreže. K takšnemu razpletu dogodkov je prispeval še napadalec gostov Kranjc, ki je pri rezultatu 2:0 sam prišel pred sarajevskega vratarja Janjuša: streljal je, toda žoga se je odbila od prečke, spet jo je dobil, tokrat pa jo je z glavo poslal visoko čez gol.

V nadaljevanju se je mreža Mariborčanov še štirikrat zatresla. Gostje so igrali neborbeno in čeprav so se v moštvu Željezničarja poškodovali Jelušić, Janković in Bratić, vijoličasti niso ušli katastrofi. Vratar Horvatič je bil nemočen pred razigranimi sarajevskimi napadalci, ki so dosegli rekordno zmago v dosedanjih prvoligaških srečanjih.

K. KAMERIC

Adria : Vozila 6:3 (4:3)

MIREN — V prijateljski nogometni tekmi je Adrija zasluženo premagala nogometaše Vozila. Za Adrijo so bili uspešni Carević 2 ter Piščanec, Beč, Gorkič in Fornazarič po enega, za Vozila pa Klanšček 2 in Petrovčič. Sodil je Pohar (Nova Gorica).

V predtekmi so mladinci Mladosti iz Doberdoba premagali domačo Adrijo s 3:2 (2:0).

P. BUDIN

Rudar : Fužinar 7:0 (5:0)

VELENJE — Stadion ob jezeru, gledalcev 250, sodnik Vasič (Ce).

V prijateljski tekmi so nogometaši domačega Rudarja premagali Fužinar s 7:0 (5:0). Zmago so si zagotovili že pred odmorom, medtem ko v nadaljevanju njihovi napadalci niso znali izkoristiti vseh priložnosti. Zadetke so dosegli Lipar 2, Pašic 2, Bizjak 2 in Hudarin 1.

R. Ž.

369 nastopajočih na igrah Gradisa

LJUBLJAN, 29. avgusta — Skupno 369 tekmovalcev in tekmovalk iz 13 poslovnih enot je nastopilo na športnih igrah Gradisa, ki so bile v športnem parku na Kodeljevem. Mariborčani, ki so postavili najštevilnejšo ekipo, zastopani pa so bili le v sedmih panogah, so zmagali v končnem seštevku s 54 točkami.

V posameznih panogah je bil vrstni red naslednji: **mali nogomet** — 1. Maribor, 2. Ljubljana, 3. Jesenice; **balinanje** — 1. Jesenice, 2. Centrala, 3. KO in SPO; **streljanje — moški** 1. LIO 2. Maribor, 3. KO + SPO; **ženske**: 1. Maribor, 2. LIO, 3. Centrala; **kegljanje, moški** 1. Maribor 2. Jesenice, 3. KO + SPO; **ženske**: 1. Centrala, 2. Ljubljana, 3. Jesenice; **namizni tenis, moški**: 1. Centrala, 2. Maribor, 3. Zelezokrivnica; **ženske**: 1. Ljubljana, 2. Nizke gradnje, 3. Centrala; **odbojka, moški**: 1. Ljubljana, 2. Maribor, 3. Jesenice, **ženske**: 1. Nizke gradnje, **šah**: 1. Ljubljana 2. Centrala, 3. Maribor. **Posamezniki — streljanje, moški**: 1. Kokalj (LIO) 2. Pongrac (LIO), 3. Humek (Mrb); **ženske**: 1. Langeršek (Maribor), 2. Žitnik (Maribor) 3. Stranovnik (LIO); **kegljanje: moški**: 1. Praprotnik (Lju) 2. Bernard (LIO), 3. Tarman (Jesenice); **ženske**: 1. Klemenčič (Centrala), 2. Kucko (Jesenice), 3. Remic (Lju); **namizni tenis, moški**: 1. ing. Pogačnik (Centrala), 2. inž. Kohne (Železokriv) 3. Ing. Dolenc (Centrala); **ženske**: 1. Erjavec (Lju), 2. Konfijanec (Lju), 3. Zvikart (Nizke gradnje).

V ekipnem zaporedju je bil najboljši Maribor s 54 točkami pred Centralo 43, Ljubljano 42 in Jesenicami 38 točk.

REPUBLIŠKA ROKOMETNA LIGA – MOŠKI

Dobri novinci

V prvem kolu izmed petih novincev zmagali kar trije, dva celo v gosteh

LJUBLJANA — Prvo kolo tekmovanja v moški rokometni ligi je prineslo več presenečenj. Dva izmed favoritov Branik in Rudar sta doma izgubila z novincema Izolo in Kranjem. Presenetljivo težko pa je Piran zmagal z Radečami. V uvodnem nastopu so najboljšo igro tako prikazali Brežičani, ki so gladko premagali Jadran.

Branik : Izola 9:11 (5:6)

MARIBOR — Igrišče v Ljudskem vrtu, gledalcev 500, sodnika Jug in Dorn (oba Ce).
BRANIK: Eferl, Doberšek, Kosi 1, Puž 2, Horvat, Štros, Pečnik 3, Damjan II, Damjan I 1, Sušteršič, Doberšek 2.
IZOLA: Cotič, Čuk, Stopernik I 1, Smerdu, Salmič 1, Alessijo, Bondelj 2, Stubelj 1, Viler 4, Koriš, Habjan 2, Ceglar.

Domačini, ki naj bi bili favoriti, so močno razočarali številne navijače. Že od vsega začetka so prevzeli pobudo Izolani, vodstva pa niso izpustili iz rok vse do konca srečanja. Domačini so sicer trikrat izenačili, kaj več pa jim ni uspelo.

Predvsem so slabo igrali zunanji igralci, saj je vratar Cotič vse strele z lahkoto ubranil. Omeniti je treba pristranskega sodnika Dorna, ki je ves čas navijal za domačine.

T. VOGRINEC

Šoštanj : Sevnica 20:18 (8:8)

ŠOŠTANJ — Igrišče Partizana, gledalcev 250, sodnika Bartolj in Humar (oba Kr.)
ŠOŠTANJ: Pejovnik, Kac 4, Požun 3, Hojsek 2, Bubik 3, Kočevar 2, Javornik 3, Stvarnik 1, Korpnik 3.
SEVNICA: Sirk, Svažič 4, Koprivnik 1, Štojs 6, Šilc 2, Trbovc 5, Berc, Bizjak, Sinmončič.

Rokometaši Sevnice so igrali presenetljivo dobro, tako da bi prišlo skoraj do presenečenja. V prvem polčasu sta bili ekipi povsem enakovredni, v nadaljevanju pa so si domačini le s težavo zagotovili malo prednost.

V 50. minuti je sodnik Bartolj zahteval, naj se gledalci odstranijo. Prekinitev je trajala več kot 15 minut.

V gostujoči ekipi so se odlikovali Sirk, Šilc in Svažič, pri Šoštanju pa Kac.

R. ŽEVART

Radgona : Ribnica 19:17 (9:10)

GORNJA RADGONA — Igrišče v Apačah, gledalcev 300, sodnik Ginter (Ravne).
RADGONA: Klopčič, Roškar, Pučko 2, J. Kljun 2, B. Kljun 8, Topolovec 1, Klemenčič 5, Neudrit, Frangeš, Kuzmič 1, Podhostnik.
RIBNICA: Kersnič, Lovšin, Pušej, Žuk, Nikulin 7, Matelič 1, Tonko 1, Andolšek, Nosan, Ponikvar 3, Radič 5.

V zanimivi in razburljivi tekmi so rokometaši Radgone zasluženo zmagali. V začetku so bili gostje boljši in so vodili vse do 33. minute. V nadaljevanju pa so domači igralci rezultat najprej izenačili, nato pa povedli, in vodstvo obdržali do konca tekme. V ekipi Radgone sta bila najboljša B. Kljun in Klemenčič, pri gostih pa Nikulin in Radič

F. MAUČEC

Piran : Radeče 20:16 (10:6)

PIRAN — Igrišče Pirana, gledalcev 100, sodnika Djurdjević in Tič (oba Kp).
PIRAN: Pušpan, Fuks, Ropotar, Kolega 3, oPtokar, Zohil 3, Antonič 1, Brezovec 6, Domnik 3, Cerne 1, Koušca 3.
RADEČE: Zahrastnik Toplak 4, Matko, Mrežar 2, Koren 3, Ržek, Gospodarič 2, Sotošek 4, Musar 1.

Pirančani so le s težavo zmagali. Po njihovi igri sodeč, še niso dovolj pripravljeni in uigrani za novo prvenstveno sezono. Domači rokometaši so prvi povedli in vodstvo obdržali do konca tekme, vendar pa so gostje na trenutke že nevarno znižali njihovo vodstvo.

J. SENICA

Brežice : Jadran 23:16 (11:5)

BREŽICE — Igrišče TVD Partizan, gledalcev 250, sodnika Kašner in Jeglič (oba Lj)
BREŽICE: Berglez, Mars, Rovan 3, Setinc 1, Jurišič 3, Pavlič 1, Bosina 9, Iskra 4, Vervega, Novosel, Avsec, Blatnik 2.
JADRAN: Gorjup, Mahnič II, Kastelic II. 1, Samardžija 3, Kastelic I. 4, Centa, Skapin, Zadnik, Lazar 3, Mahnič I, Stepančič 2, Vidmar 3.

Brežičani so v začetku nastopili s prvim moštvom, tako da so gostje dosegli prvi zadetek šele v 12. minuti, ko so domačini vodili s 5:0. Dobro zamišljene napade Iskre in Rovana jeu spešno zaključeval Bosina. Vratar domačih Berglez je v tem delu ubranil tudi štiri sedmerce.

V nadaljevanju so Brežičani v prvih minutah vodili že s 14 zadetki prednosti. Nato so v ekipi domačih zaigrali mlajši igralci, ki pa niso bili kos gostom iz Kozine. Pri gostih so bili najboljši Samardžija, Kastelic I. in Vidmar.

V predtekmi so rokometašice Brežic v prijateljski tekmi premagale ekipo Gorenja s 14:12.

V. PODGORŠEK

Rudar : Kranj 12:15 (7:8)

TRBOVLJE — Igrišče TVD Partizan, gledalcev 200, sodnika Žižek in Salecl (oba Maribor).
RUDAR: Trpin, Bočkol, Žunk, Jerman, Škoberne 1, Medved 4, Dobršek, Lutkovec 2, Knez 3, Judež 1, Pajk, Sovdat.
KRANJ: Jereb, Krampelj 6, Šifrer 2, Šemrl 2, Bačar, Jolanc 1, Jošt, Gros 3, Pihler, Obid 1.

Domači rokometaši so v prvem kolu nepričakovano izgubili proti novincu v republiški ligi Kranju. Igralci obeh ekip so pokazali le borbeno igro in še jim pozna, da jim manjka še tekem. Ekipa Rudarja je vložila protest, ker kar osem gostujočih igralcev ni imelo potrjenih registracijskih kartonov

J. SAVŠEK

PETER MOZOLEC KOMENTIRA

II. LIGA ZAHOD

Karlovac : Šibenik 2:1 (1:1)
Mura : Zagreb 2:3 (1:2)
Železničar : Istra 1:2 (0:0)
Rijeka : Kozara 1:0 (0:0)
Trešnjevka : Ljubljana 1:0 (1:0)
Mercator : Zg. plavi 1:0 (0:0)
Split : Orijent 3:6 (1:3)
Varteks : Jedinstvo 0:0
Junak : Rudar 0:1 (0:0)

1. Orijent	2	2	0	0	9:3	4
2. Zagreb	2	2	0	0	5:3	4
3. Jedinstvo	2	1	1	0	3:2	3
4. Trešnjevka	2	1	1	0	2:1	3
5. Rudar	2	1	1	0	2:1	3
6. Kozara	2	1	0	1	2:1	2
7. Junak	2	1	0	1	2:1	2
8. Mura	2	1	0	1	4:4	2
9. Istra	2	1	0	1	3:3	2
10. Ljubljana	2	1	0	1	2:2	2
11. Rijeka	2	1	0	1	2:2	2
12. Varteks	2	0	2	0	1:1	2
13. Karlovac	2	1	0	1	2:3	2
14. Mercator	2	1	0	1	1:3	2
15. Zg. plavi	2	0	1	1	1:2	1
16. Šibenik	2	0	0	2	2:4	0
17. Železničar	2	0	0	2	1:4	0
18. Split	2	0	0	2	5:9	0

PARI PRIHODNJEGA KOLA: **Ljubija** : Rudar — Karlovac, **Bihač** . Jedinstvo — Junak, **Reka** Orijent — Varteks, **Zagreb** . Zg plavi — Split **Ljubljana** · Ljubljana — Mercator, **Bosanska Gradiška** : Kozara — Trešnjevka, **Pulj** : Istra — Reka **Zagreb** : Zagreb — Zelezničar, **Sibenik** : Sibenik — Mura.

II. ZVEZNA NOGOMETNA LIGA – ZAHOD

Samo Vičani...

V drugem kolu II. zvezne lige je Mercator rešil čast slovenskih moštev — Velik dan vseh gostujočih enajsteric

LJUBLJANA, 29. avg. Bera za slovenske drugoligaše je bila v II. kolu prvenstva več kot skromna. Samo novinec Mercator se je vpisal med zmagovalce, ostali trije pa so ostali praznih rok. Na vrhu lestvice sta se usidrala Orijent in Zagreb. Sicer pa je bila ta nedelja precej v znamenju gostujočih moštev, ki so iztržili kar osem točk.

Na Viču le bolje

Nogometaši Mercatorja po boljši igri v drugem polčasu premagali Zg. plave z 1:0

LJUBLJANA — Stadion ob Gerbičevi cesti, vreme sončno, gledalcev 2500, sodnik Superina (Reka) — odličen.
STRELEC: 1:0 — Zavri (79).
MERCATOR: Ahlin, Bajec, Stermenszky, Mavrič, Nikolič, Zavri, Stajner, Milič, Klemenčič (Jančigaj), Čeh, Haclar.
ZAGREBAČKI PLAVI: Lepan, Pavković, Skenderović, Cikač, Horvat, Župan (Azenić), Mikoci, Golub, Kliček (Trbović), Djurkovič, Spehar.

Pred pričetkom srečanja so nogometaši Mercatorja dobili dva pokala za osvojeno prvo mesto v minuli sezoni v SNL. V imenu NZS je viškim nogometašem predal pokal predsednik NZS Jože Snoj, Lojze Voje, član NZS, pa jim je izročil kristalno vazo, darilo ZTKS.

Vičani so v prvem drugoligaškem nastopu doma prikazali dober nogomet. Začeli so nekoliko zmedeno, a so kmalu uspešno zaustavljali napade bolj izkušenih gostov in jim vsilili svoj način igre: oster boj, dolge podaje in hitre in preproste akcije.

V prvih minutah je bilo čutiti veliko živčnost v domači enajsterici. Nekateri posamezniki so preveč spoštovali nasprotne igralce, premotil pa jih je tudi rekorden obisk gledalcev, ki so seveda zahtevali od svojih ljubljencev čim hitrejše vodstvo in zmago Zato je bila v tem obdobju igra raztrgana in šele v 21. minuti se jo ponudila prva priložnost Haclarju, ko je po podaji z levega krila visoko skočil, toda žoga je zletela za kak centimeter mimo vrat. Nekaj minut za tem bi Klemenčič z nekoliko več prisebnosti premagal vratarja Lepana, toda njegov strel z glavo po prostem strelu z desne strani ni zadel cilja V nadaljevanju sta se gostom ponudili dve priložnosti, ko je Kliček dvakrat ušel branilcem, obakrat »lobal« vratarja, toda Bajec in Zavri sta žogo v zadnjem trenutku izbila v polje.

Po odmoru sta obe moštvi krenil v silovite napade, toda viškim belim je vnovič uspelo prevzeti pobudo, toda samo do kazenskega prostora. V 47. minuti je vratar gostov slabo podal žogo prišla je do Haclarja, ki pa je streljal vanj. V 65. minuti je Klemenčič preigral dva branilca lepo podal Miliću, ki pa je bil za malenkost prepočasen in Lepan je s skokom pod noge ubranil svoja vrata Ko je že kazalo da se bo srečanje končalo brez zadetkov so gostje na robu kazenskega prostora zrušili Jančigaja le minuto zatem, ko je zamenjal Klemenčiča Gostje so postavili živi zid, v katerega se je vrinil tudi Milič ter zmedel gostujočo obrambo Preveč je pazila na Milića, kar je izkoristil Zavri in z močnim strelom skozi »zid« zatresel mrežo — 1:0.

Čeprav je do konca ostalo še 10. minut, je imel Mercator še tri izredne priložnosti za gol. V 86. minuti je Čeh močno streljal z glavo, zadel je prečko, žoga se je odbila do prostega Jančigaja, ki pa z ugodnega položaja, le 5 metrov od vrat, ni zadel mreže. V zadnji minuti je Milič prodrl v kazenski prostor, toda streljal je v roke vratarju.

Pri Mercatorju so bili najboljši Nikolić, Zavri, Milić in Čeh, pri gostih pa Mikoci, Spehar in Župan do poškodbe.

B. KAVČIČ

Zaslužen poraz

Nogometaši Železničarja izgubili z Istro 1:2 — Domače povedel Lešnik

MARIBOR — Stadion Železničarja v Športnem parku na Taboru, gledalcev 800, teren primeren za igro, sodnik Zrilić (Banja Luka)
STRELCI: 1:0 — Lešnik (58), 1:1 — Jovanović (60), 1:2 — Grgeta (72).
ŽELEZNIČAR: Virt, Matjašec, Pejić, Tolić, Matjašić, Verdenik, Rebernak, Lipoglavšek, Kuvačič, Purgaj (Kiš), Lešnik.
ISTRA: Ružić, Pjutt, Spasić, Kozlić, Rosignoli, Šverko, Jovanović, Petrović, Maras, Grgeta, Škorja.

Proti novincem v ligi so Mariborčani igrali slabo in povsem zasluženo izgubili. Medtem ko je bila igra v prvem polčasu še nekako izenačena, pa so v nadaljevanju zagospodarili na igrišču gostje iz Pulja. Domačini so imeli srečo, da njihov poraz ni bil še občutnejši.

Že po 15. minutah, ko sta Pejić in Matjašec dvakrat z zadnjimi močmi zaustavila gostujoče napadalce, je bilo videti, da bodo gostje nevaren tekmec.

Domačini so imeli šele v 45. minuti prvo priložnost za zadetek Kuvačič je s kakšnih 15. metrov s položaja desnega krila visoko streljal pred vrata Istre, vratar Ružić je bil slabo postavljen, žoga pa je na srečo priletela v vratnico in se odbila nazaj v polje.

Po odmoru so bili Mariborčani podjetnejši, in ko je Lešnik po Kuvačičevem prodoru dosegel vodilni zadetek, je celo kazalo, da bosta točki ostali doma. Toda že v 60. minuti je Jovanović ob Virtovi napaki izenačil, od tistega trenutka dalje pa so bili gostje spet boljši.

Za zmagoviti zadetek ima največ zaslug Maras, ki je v 72. min. iz prostega strela, s približno 25 metrov, silovito streljal v prečko. metrov, silovito streljal v prečko, Grgeti pa odbite žoge ni bilo težko potisniti za Virtov hrbet.

Pri Istri, ki je zaigrala nepričakovano dobro, so se odlikovali Rosignoti, Kozlič, Petrovič ina Grgeta, v domačem moštvu pa nihče ne zasluži posebne pohvale. Sodnik Zrilić iz Banjaluke je sodil prav dobro.

P. KANCLER

Domači-odlično

Enajsterica Trešnjevke si je zagotovila zmago že pred odmorom - Nerodni gostje

ZAGREB — Igrišče Trešnjevke, vreme sončno, gledalcev 1500, sodnik Dujec (Varaždin).
STRELEC: 1:0 — Dabac (38).
TRESNJEVKA: Mutak, Garov, Suntešič, Jelinič, Stanišič, Duh, Čarič, Dabac, Bubanj, Ljubić, Rodić.
LJUBLJANA: Gobec, Jakopič (Furlan), Nosan, Vugrinec, Šipčič, Matič, Zavri II., Škufca, Sikavica, Papec.

Že dolgo ne pomnimo, da bi se ob igrišču Trešnjevke zbralo toliko gledalcev, prav tako pa je že dolgo tega, ko je Trešnjevka prikazala tako dobro igro kot tokrat — proti odličnim Ljubljančanom. V prvem polčasu so Zagrebčani igrali zelo hitro, raznovrstno, delovali so uigrano in v tem delu dosegli tudi zmagovit zadetek. Ves čas so imeli pobudo, zlasti odlično sta igrala Dabac in Carić, ki sta dobivala uporabne žoge od Garova ter nezadržno po desnem krilu prihajala do kazenskega prostora in dobro zaposlovala soigralce

Toda na zadetek je bilo treba čakati vse do 38. minute. Veteran Bubanj je pred vrati Ljubljane skočil najvišje, prestregel podajo z desnega krila ter žogo potisnil do Dobca, ki jo je v padcu potisnil v mrežo — 1:0.

V drugem polčasu so gostje postali še nevarnejši kot v prvem, vendar pa je domačim, čeprav so bili precej utrujeni zaradi hudega tempa v prvem delu in precejšnje vročine, uspelo obdržati ravnotežje in izbojevali prvo zmago ter tretjo točko

Tudi Ljubljana je proti koncu nekoliko popustila, vendar pa je imela pri tem neka, lepih priložnosti za zadetek, ki pa jih nespretni napadalci niso izkoristili

Pri Trešnjevki lahko pohvalimo Stanišića in Dabca, medtem ko sta bila pri Ljubljani najboljša vratar Gobec in Matič

S. PIRŠL

Usoden začetek

Po nepričakovanem vodstvu Zagreba je Muri uspelo ublažiti poraz doma 2:3 (1:2)

MURSKA SOBOTA — Igrišče Mure, gledalcev 200, sodnik Mujić (Banjaluka).
STRELCI: 0:1 — Copor (8), 0:2 — Močibob (22), 1:2 — Kovač (31), 1:3 — Močibob (54), 2:3 — Radočaj (57, avtogol).
MURA: Cirkvenčić, Gavrilović, Tkalčec, Posavec, Kopač, Horvat, Pintarič, Koblencer (Husar), Kovač, Aprtović (Košak).
ZAGREB: Horvat, Radočaj, Tucak, Antolić, Milanoci, Klobučar, Markulin, Močibob, Kranjčina, Smolek.

Zagrebčani so se na igrišču bolj znašli, igrali so živahneje od domačinov ter nepričakovano hitro vodili z 2:0. V vodstvo so prišli že v 8. min., ko se je Copor nepričakovano nenadoma odločil za strel z razdalje 20 metrov in žoga se je od stative odbila v mrežo. Gostje so imeli pobudo še vnaprej in v 22. min. je Močibob izkoristil nepazljivost obrambe domačega moštva ter lepo podano žogo poslal v mrežo. Šele nato se je Mura otresla pritiska Zagrebčanov in postala vse nevarnejša. V 31. min. je Pintarič pobegnil po levem krilu, lepo podal v kazenski prostor Zagreba, tam pa je najvišje skočil Kovač in z glavo dosegel zadetek. Do konca polčasa je imela Mura nekaj manj od igre, čeprav je več napadala, toda do spremembe rezultata ni prišlo.

Tudi v nadaljevanju je imela domača ekipa rahlo terensko premoč, toda prvi zadetek so spet dosegli Zagrebčani. Obrambni igralci Mure so v svojem kazenskem prostoru pozabili na srednjega napadalca Zagreba Močiboba, ki je od stative odbito žogo neoviran poslal v mrežo. Samo tri minute kasneje so domači rezultat znižali; desni branilec Zagreba Radočaj je nespretno posredoval tako, da se je žoga znašla v njegovih vratih. Do konca tekme si je Mura prizadevala, da bi rezultat izenačila, vendar ji to ni uspelo, ker so se gostje branili nadvse požrtvovalno Najlepšo priložnost je imel tri minute pred koncem Pintarić, vendar je streljal mimo vrat. Domače pa je oškodoval tudi sodnik, ki ni dosodil enajstmetrovke

F. MAUČEC

Slaba udeležba

Na državnem prvenstvu v kotalkanju štartali le Velenjčani in Ljubljančani

VELENJE, 29. avgusta — Državno prvenstvo v kotalkanju je minilo v znamenju zelo skromne udeležbe, saj so tekmovali le zastopniki Velenja in Ljubljane.

Najštevilneje so bile zastopane mladinke (14), kjer je zmagala Mesgolitsova. Izkazala se je z dobro sestavo, tako da se je zasluženo uvrstila pred Zupančičevo Pri mladincih pa je Kelbič brez težav odpravil edinega nasprotnika

V moški konkurenci je Slavko Korenič s težko sestavo in dobro izvedbo premagal klubskega tovariša Jurčiča, medtem ko sta pri ženskah sestri Gazvoda premagali domačinko Fišerjevo. Tako kot na republiškem prvenstvu, sta tudi tokrat v parih nastopila le Vivod in Korenič.

Rezultati — mladinci: 1. Kelbič (Ol) 460,7, 2. Režek (Ve) 438,5; **mladinke**: 1 Mesgolits (Ol) 621,2, 2. Zupančič (Ol) 605,8, 3 Dobovičnik (Vel) 598,5, 4 Rozman (Ol) 587,7, 5. Vujovič (Ml Zg) 586,1, 6 Ilič (Med Zg) 549,4, 7 Pirc (Ol) 522,4, 8. Dermastja (Ol) 530,8, 9. Bole (Ol) 504,0. 10 Akerman (Ol) 501,8; **člani**: 1. Krenič 920,55. 2. Jurčič 877,95, 3 Blatnik 853,85 4. Golob (vsi Ve) 802,80; **članice**: 1. H. Gazvoda 934,40. 2. Z Gazvoda (obe Ol) 902,05, 3. Fišer 892,65 4. Stajner 853,30, 5. Turnšek (vse Vel) 840,60.

R. ŽEVART

KARATE

Dr. Ilija Jorga — tretjič zapored

VELENJE — Ob koncu enotedenskega III. zveznega seminarja v karateju je karatejski klub Gorenje priredil tretje tradicionalno tekmovanje ja pokal »Gorenja« V domu kulture je pred približno 400 gledalci nastopilo 65 tekmovalcev iz vseh republik. Po izločilnih bojih so se v četrtfinalu pomerili med seboj sami mojstri karateja V finale sta se uvrstila dr I. Jorga iz Pančeva in Sarajevčan Ćurić. Zmagal je Jorga in tako že tretjič zapored osvojil pokal Gorenja.

Rezultati — četrtfinale: Ćurić (Bosna) : Šiptar (Vojv) 2:0, Nizam (Bosna) : Pišpecki (Din. Pančevo) 2:0, Strinić (Bosna) : Marinković (Din) 2:0, I. Jorga : Naumović (Dinamo) 2:0; **polfinale**: Ćurić : Nizam 2:0, I. Jorga : Strinić 2:0, **finale**: I. Jorga : Ćurić 2:0.

R. ŽEVART

ROKOMET

Celje : Slovan 23:20 (13:8)

CELJE — V prijateljski rokometni tekmi so domačini zasluženo premagali tekmeca iz II. ZRL. Tekma je bila povprečna, Celjani pa so prikazali več znanja v napadu in streljanju na gol Pred 200 gledalci je sodil Plahutnik, največ zadetkov pa so dosegli: Levstik 4, Koren in M. Bojović po 3 za Celje, za Ljubljančane pa Pečaver 4.

Dan poprej so Celjani dosegli lep uspeh, saj so v Zagrebu v prijateljski tekmi premagali Medveščaka 17:15. Največ zadetkov so dosegli Koren 4, Levstik, Lubej in M. Bojović pa po 3.

K. JUG

Kranjčanom znižali kazni

LJUBLJANA — Ker so se nogometaši kranjskega Triglava in funkcionarji kluba ter član NP Gorenjske pritožili zoper odločbo disciplinskega sodišča NZS, je komisija za prošnje in pritožbe NZS vnovič pregledala celotno nogometno afero in izrekla nove kazni.

NK Triglav so dedelili novo zen - odvzem treh točk, namesto prejšnjih šestih, kar pa ni spremenilo položaja v SNL. Prav tako kot pri prvi odločitvi je iz lige izpadel Triglav Izola pa je kot deseti član ostala v družbi najboljših slovenskih klubov. Prav tako so ugotovili, da pritožba proti nastopanju Stefana Semeta za NK Triglav nima osnove, ker je bila prepozno oddana. Zato ima igralec takojšnjo pravico nastopa za NK Triglav. Hkrati so znižali kazni tudi Marjanu Ajdovcu, ki je namesto dveletne dobil le enoletno odpoved igranja. Upoštevali so namreč, da je bil slednji disciplinran in da je bil to njegov prvi prekršek.

Sekretarju NK Triglav Rudiju Grosu so spremenili dosmrtno opravljanje vseh funkcij pri nogometu v 18-mesečno prepoved. Obenem so znižali kazen tudi sekretarju NK Gorenjske Pavlu Novaku iz enoletne prepovedi opravljanja vseh funkcij v nogometu na 6-mesečno prepoved. Niso pa upoštevali pritožbe Mihe Kramerja, člana UO NK Kranj ki je bil zapleten v afero o registriranju igralcev za NK Triglav. Zato zanj velja še vedno trimesečna prepoved opravljanja vseh funkcij v nogometu. Ker se tretji igralec v tej aferi, Miha Bajželj, ni pritožil, zanj še vedno velja dosmrtna prepoved nastopanja in opravljanja vseh funkcij pri nogometu.

K. B

Uspeh Labinke

Na zanimivi konjeniški prireditvi v Komendi več ko 3.000 gledalcev

KOMENDA, 29. avg. Prvo mesto na 4. teku krožne dirke Slovenije je osvojila Labinka na vajetih Ljubljanča na Konrada Hojsa in tako zmagala na najpomembnejši dirki tradicionalne konjeniške prireditve v Komendi Današnje dirke, zvrstilo se jih je skupaj devet, si je ogledalo približno 3.000 ljubiteljev konjskega športa, ki so bili nad potekom prireditve več ko navdušeni, razen tega pa jim je bilo naklonjeno tudi vreme.

Zmagovalka današnjega teka krožne dirke po Sloveniji Labinka vodi tudi v skupni uvrstitvi pred zadnjim, petim tekom, ki bo 3 oktobra v Ljubljani, z 28 točkami, pred Nazirjem, ki jih ima 16, Nanko 14, Felino 13, Dinfordom 12 itd.

Rezultati: 1. dirka — enovprežna handicap za 3- do 12-letne kasače na 2000 m dolgi stezi, temelj 1,40: 1. Pikolo (Bolkovič, Ljub) 1:35,1, 2. Leon II. (Juhant, Komenda) 1:34,3, 3. Felna (Lesjak, Maribor) 1:34,6, 4. Turan (Sršen, Komenda) 1:37,8, 5. Pokola (Černilec, Kranj) 1:36,1; 2. dirka — enovprežna handicap za 4- do 12-letne kasače na 1700 m, temelj 1,28: 1. Reno (Jureš, Ljutomer) 1:25,0, 2. Proza (J. Prešern, Ljub) 1:25,1, 3. Ferica (Lešnik, Mar) 1:24,5, 4. Lason (Pogačar, Ljubljana) 1:24,7 5. Romy (Tramšek, Ljutomer) 1:27,3; tretja dirka — enovprežna vožnja za kmečke konje, svobodni handicap na 1500 m: 1. Muro (Kalan, Senčur), 2. Mišo (Puhar, Komenda), 3. Pubi (Drenovec, Komenda); 4. dirka — četrti tek krožne dirke Slovenije, konji handicapirani po posebnih propozicijah, 2000 m: 1. Labinka (Hojs, Ljublj) 1:26,1, 2. Nanka (J. Slavič, Ljutom) 1:30, 5, 3. Reno (Jureš, Ljutom) 1:26,5, 4. Nazir (Krušič, Lj) 1:27,4, 5. Felna (Lesjak, Maribor) 1:31,1; 5. dirka — preskakovanje ovir izven kategorije: 1. Cinoš (Jeklič, Ljubljana) 0 kazenskih točk, čas 57 sekund, 2. Dalila (Koren, Ljubljana) 3 kazenske točke, 57 sekund, 3. Durmitor (Vilfan, Ljubljana) 3 kazenske točke, 1,46 sekunde; 6. dirka — enovprežna handicap za 3- in st kasače na 1800 m, temelj 1,36: 1. Dinford (Bolkovič, Ljubljana, 1:27,3, 2. Proza (Prešern, Ljubljana) 1:24,9, 3. Nanka (J. Slavič Ljutomer) 1:29,3, 4. Pokola (Černilec, Kranj) 1:33,5, 5. Erka (Pirkovič, Ljubljana) 1:30,5; 7. dirka — preskakovanje zaprek izven kategorije, 8 zaprek višine do 1,20 m, višinsko širinske zapreke 1,20 x 1,60 m: 1. Dalila (Koren) — 0 kazenskih točk, 2. Kobac (Vidmar) 4, 3. do 4. Durmitor (Vilfan) in Burja (Šubert, vsi Ljubljana) 7; 8. dirka: dvovprežna handicap za 3- do 12-letne kasače na 2000 m, temelj 1,46: 1. Nazir—Labinka (Krušič, Ljubljana) 1:32,8, 2. Erka—Pikolo (Pirkovič, Ljubljana) 1:49,0, 3. Merinko—Turan (Sršen, Komenda) 1:48,7 4 Pokola—Tatarka (Slabe, Kranj) 1:50,3; 9. dirka — kmečka galopska dirka: 1. Globočnik, 2. Dimic, 3. Dermovc (vsi Komenda) itd.

L. AMBROŽIČ

Pokal Novomeščanom

NOVO MESTO, 29 avg. — Na Krki med Otočcem in Kronovim je bilo tradicionalno ribiško tekmovanje za pokal »Krka«. Nastopilo je 71 ribičev iz Slovenije in Hrvatske. Ulov je bil dokaj dober, tekmovanje pa je bilo tudi vzorno pripravljeno. Ekipno so bili najboljši Novomeščani, med posamezniki pa je prav tako zmagal Novomeščan dr Podergajs.

Rezultati: Dr. Podergajs (N. M.) 7409, Dolenc (Treb.) 6188 Kvas (Črnom.) 5921, Beševič (Kost.) 4511, Vidovič (Črn.) 3517; ekipno: Novo mesto I 9160, Črnomelj II 6757, Trbovlje II 6533.

S. DOKL

Triglav tudi drugič

ROVINJ, 29. avgusta — Na kopališču Delfina je bilo ponovljeno mladinsko prvenstvo Slovenije v vaterpolu. Tokrat so nastopile štiri ekipe. Zmagala je prva kranjska ekipa pred drugo ekipo. Delfinom in Koprom. Najboljši strelci prvenstva so bili Kranjčani: Švare 10, M. Malavašič in Stariha po 8.

Rezultati: Triglav I : Delfin 11:2, Triglav II : Koper 8:2, Triglav II : Delfin 5:2, Triglav I : Koper 18:3, Delfin : Koper 5:3, Triglav I : Triglav II 10:7.

J. J.

R. Valenčič prvi

Tradicionalna mednarodna kolesarska dirka »Po Hrvatski in Sloveniji« dobil Rog

SISAK, 29. avg. — Član ljubljanskega Roga Rudi Valenčič je postal zmagovalec 23 kolesarske dirke po Hrvatski in Sloveniji. Valenčič je zmagal tudi v zadnji etapi od Varaždina do Siska (160 km). V ekipni konkurenci so imeli največ uspeha člani ljubljanskega Roga, v postavi: Rudi Valenčič, Pavel Valenčič in Janez Zakotnik.

V 3. najtežji etapi je štartalo 43 kolesarjev, na cilj pa jih je privozilo samo 30. Zadnja etapa je bila usodna tudi za Kunaverja, ki je z odličnega 2. mesta zdrknil na 14., Bedekovič (Zagreb) s 3. mesta na 16., Jože Valenčič pa s 4. na 27. mesto.

Prvi del proge so kolesarji prevozili v skupini. Leteči cilj v Križevcih pa so prvi prevozili ubežniki Leček, Rudi Valenčič in Gazdić. Mladi Leček je kmalu zaostal, Valenčič in Gazdić pa sta s skupnimi močmi povečala vodstvo. Zmagovalca je odločil šele šprint.

Rezultati, skupni vrstni red: 1. R. Valenčič (Rog) 7:23,52, 2. Gazdić (Rad. Kr.) 7:[illegible] 26, 3. Zakotnik (Rog) 7:32,16 4. Pavlin 7:32,21, 5. Cigler (oba Part. Bg) 7:32,24, 6. Kiš (Siporex) 7:32,26, 7. Pleško (Zgb) 7:34,[illegible] 8 Keršič (Br.) 7:35,08; ekipni vrstni red: 1. Rog 23:09,24. 2 Partizan (Beograd) 23:13,14, 3. Odred 23:27,07.

S. PIRŠL

Deset vprašanj in še eno športnemu paru tedna

Šport nama je prvi prijatelj

V I. kolu naše nagradne igre smo se pogovarjali z namiznoteniško igralko Jelerjevo in šahistom Planincem

LJUBLJANA — Prva dvojica v naši novi nagradni igri »Športni par tedna« 17-letna namiznoteniška igralka Eva Jeler, članica Olimpije in deset let starejši mednarodni šahovski mojster Albin Planinc, član kluba ZMAJ, je iz Ljubljane. Oba sta z vrsto uspehov že pred leti opozorila nase, vendar se je njun kvalitetni vzpon šele dobro začel. Z veseljem sta se odzvala vabilu bralcev, da se jim predstavita ter razkrila marsikatero zanimivost iz svoje tekmovalne in tudi siceršnje dejavnosti.

1. Kako ste postali športnik, ste se takoj zapisali sedanjemu športu?

● JELER: Kje pa. Preizkusila sem skoraj vse pomembnejše športne veje. S čim vse se nisem ukvarjala. Telovadila sem, smučala, plavala, kotalkala, igrala rokomet in košarko. Tako sem leta 1963 začela igrati tudi namizni tenis. Vendar nisem bila resna. Zgodilo se je, da sem za skoraj pol leta pretrgala trening. Šele v sezoni 1966/67 sem začela zares in odtlej pridno treniram. Že večkrat sem razmišljala, zakaj sem ostala zvesta namiznemu tenisu. Ne vem točnega odgovora. Brškone pa zato, ker smo trenirali skupaj s starejšimi, ker so nam takoj dali trenirke in rekete, ker sem že po mesecu vadbe nastopila na prvem tekmovanju v Ljubljani in nato na Jesenicah.

● PLANINC: Zame je bil prvi in edini vselej samo šah. Zanimivo je, da me je dokončno pritegnil šele razmeroma pozno, ko sem imel 16 let. Pravila sem poznal že dosti prej, vendar sem premikanje figuric na črno-belih poljih jemal le kot zabavo, razvedrilo. Šele ob turnirju kandidatov 1959. leta na Bledu so me šahovski tokovi z bliskovito hitrostjo odnesli s seboj. Zvedel sem, da v kraljevski igri obstoji tudi teorija, mrzlično sem jo začel spoznavati.

2. Kdaj ste se zavedeli, da ste postali vrhunski športnik in kaj mislite ob tem?

● JELER: Osebno sem prepričana, da še nisem dosegla kvalitete, ki bi mi zagotavljala ta naziv. Kar nekam čudno mi to zveni. Poznam namizni tenis in po mojem pojmovanju mi do vrhunske igralke manjka še dosti velikih korakov. Bronasta kolajna med ekipami na mladinskem evropskem prvenstvu je že res nekaj, toda še nihče ni postal vrhunski športnik z enim samim rezultatom. Drugače bi bilo, če bi osvojila mladinsko evropsko prvenstvo med posameznicami. Ob svojem športnem udejstvovanju se zavedam, da zdaj znam trenirati — tudi do osem ur dnevno — da imam obveznosti do kluba, do trenerja, morda tudi do reprezentance. Prvo pa mi je užitek ob igri, veselje, ki me vselej prevzame, če vzamem reket v roke. Zato bi trenirala, če bi bilo treba, tudi deset ur na dan.

● PLANINC: Ni mi jasno, če zaslužim ta naziv. Štipendija za vrhunskega športnika, ki jo dobivam, še ni dokaz za to. Veliko je tudi odvisno od samega odnosa do šaha. Mislim, da je termin vrhunski športnik slabo opredeljen. Največkrat se dogaja, da ga prvič uporabijo novinarji in potem se te obdrži. Priznam, da mi prav ničesar ne daje občutka, da sem vrhunski športnik. Zame je pomembno le, da igram. Povem naj še, da mi je zdaj, ko igram šah poklicno, morala padla. Prej, ko sem ga igral ljubiteljsko, kot športnik mi je bilo bolje. Sploh menim, da kot profesionalec ne bi sodil v to rubriko.

3. Do kam segajo vaše ambicije na športnem področju?

● JELER: Želela bi, da bi kdaj dosegla tolikšne uspehe, kot jih je moj klubski tovariš Korpa med moškimi. Torej, da bi se kdaj zvrstila med prvo deseterico igralk na svetu (šele ko je to že povedala, se je spomnila, da bi bil to pravzaprav največji uspeh jugoslovanskega ženskega namiznega tenisa nasploh in je hotela svojo napoved malo skrčiti — pa je bilo že prepozno — op. pisca). Potem bi se lahko enakovredno kosala z evropsko eno. Možnosti, da to dosežem so, kajti današnja mlada garda ni tako močna kot je bila pred leti, vse več vrhunskih igralk pa počasi prehaja svoj zenit.

● PLANINC: Vsaj za sedaj pred sabo nimam pravega cilja. Sem v obdobju brez ambicij. Hočem le boljše igrati šah, to je vse. Niso pa še daleč časi, ko sem bil zelo ambiciozen. Upam, da ta kriza ne bo trajala dolgo. Zanimivo pa je, da sem že prispeval kakšno novost k teoriji, vendar mi to ne pomeni kaj dosti, me ne privlači.

4. Sodite, da bi v kakšni drugi panogi dosegli večji uspeh?

● JELER: Zelo so me vabili h košarki in plavanju. Menda zaradi dobrih telesnih sposobnosti. Ne vem, kako bi bilo, če bi se prelevila v košarkarico ali plavalko. Veliko bi bilo odvisno, kako imajo organizirano vadbo. Zdaj, ko sem zabredla v ping-pong že tako globoko, da ne morem ven, mislim, da ne bi nikjer tako uspela, kot pri namiznem tenisu. Povedala sem že, da mi je treniranje užitek.

● PLANINC: Ne, ni dvoma. Ukvarjal sem se edino z umskimi igrami, od teh pa se nobena ne more primerjati s šahom.

V BOLGARIJI PRVIČ ZA BARVE SFRJ — Eva Jeler je kot mladinka že nastopala v članski reprezentanci Jugoslavije. Njen debut je bil na mednarodnem turnirju ob prazniku dneva žena v bolgarskem mestu Ruse.

5. V čem je osnovna značilnost vaše športne panoge, kaj svetujete mladim, ki se žele uveljaviti v njej?

● JELER: Namizni tenis je pestra kombinacija psihične pripravljenosti, tehnike in telesnih sposobnosti. Ti trije faktorji so najbolj pomembni. Zelo važno pa je, da spoznaš šablone. Ne tiste v negativnem pomenu, pač pa one, pri katerih je treba v desetinki sekunde točno vedeti, kako moraš vrniti udarec. Vsi dobri igralci so v polni formi takrat, ko že vnaprej vedo, kam bo padla žogica, na kakšen način bodo skušali onemogočiti nasprotnika. Zato Madžari in Švedi trenirajo praviloma 12 ur dnevno. Še mlajšim priporočam, naj trenirajo, trenirajo in trenirajo. Šele takrat se bodo zavedeli, kako nepomembno vlogo ima pri vsem tem talent.

● PLANINC: Svoje ideje je treba čim bolje podrejati pravilom, ki šah določajo. Ta misel je preprosta in zelo zapletena hkrati. Pravzaprav taka kot je šah. Če kdo resnično želi uspeti, potem bi moral po stopinjah Fischerja. Z veliko ljubeznijo in vztrajnostjo bi moral vse, prav vse podrediti šahu. Ob neskončnih urah študija pa bi morali imeti še veliko talenta.

6. Kakšno vlogo ima šport v vašem življenju, ste z njegovo pomočjo razkrili kako pomembno življenjsko resnico?

● JELER: Je najbrž največji del mene. Spremlja me na vsakem koraku, ne morem brez njega. Čeprav bi se komu zdelo, da je štiri do štiriinpolurno treniranje vsak dan veliko ali preveč, da je nevzdržno, če imaš od vseh sobot in nedelj v sezoni prosto le eno, največ dve, jaz brez tega ne bi mogla. Z namiznim tenisom sem videla tudi veliko sveta, 12 držav. S pomočjo športa sem spoznala, da ima stari rek »brez dela ni jela« vsak dan večjo veljavo.

● PLANINC: Zdaj sem odvisen od šaha, torej je najbolj pomemben. Za ta korak sem se sicer odločil zavestno, priložnost za to pa sem dobil šele, ko sem postal mednarodni mojster. Vendar pa sem napravil odločilno napako, ko sem po zmagi na Vidmarjevem memorialu pol leta odlašal z vstopom med profesionalce.

7. Ob športu ste gotovo doživeli veliko veselih in bridkih trenutkov. Katera dva sta si najbolj nasprotujoča?

● JELER: Ko zmagam se mi vse smeje. Ves svet se mi zdi vesel. Moji kolegi mislijo, da sem bila najbolj vesela takrat, ko sem prvič premagala Reslerjevo ali ko sem v Ljubljani premagala Kitajko. Toda ne. Bolj sem se razveselila dveh drugih uspehov: ko sem v sezoni 1969/70 postala članska prvakinja Slovenije in ko sem letos s Kalanovo in Verstovškovo osvojila ekipno državno mladinsko prvenstvo. Porazi me užalostijo, toda še daleč ne vsi enako. Dostikrat se mi je že namreč zgodilo, da so vsi pričakovali, kako bom glad. ko zmagala, potem pa je bilo prav obratno. Takrat mi je težko, še bolj zaradi drugih, kot zaradi sebe. Najbolj pa sem bila potrta na letošnjem mladinskem državnem prvenstvu, ko sem s Korpovo vodila 2:1 v nizih in pri 20:18 imela dve zaključni žogici, ki pa ju nisem izkoristila.

● PLANINC: Vesel sem uspehov, vsake zmage. Najbolj kajpak prvega mesta na Vidmarjevem memorialu. Porazi se mi ostro zasekajo in jih težko pozabljam. Zdajle imam občutek, da me še noben poraz ni tako prizadel kot zadnji z Jelenom.

8. Verjamete v športno srečo?

● JELER: Vsekakor Srečo imajo šampioni. Ni šampion brez sreče. To še posebej velja za namizni tenis, saj sem prepričana da igra sreča, denimo pri atletiki, precej manjšo vlogo kot pri »mojem« športu. Zanesljiv znak zame, da še nisem šampion, je gotovo prav ta pojav športne sreče. Se nikdar se mi ni zgodilo, da bi srečno zmagala. Zato pa veliki igralci kar po tekočem traku dobivajo popolnoma izgubljene dvoboje. Prave razlage za to ni. Menim pa, da je to zmes tehnične in psihične rutine, pomemben pa je tudi »strah« nasprotnika.

PRVA NAGRADA V MURSKO SOBOTO

Izmed 863 v roku prispelih dopisnic smo tokrat izžrebali štiri — 3 po 100 dinarjev in eno po 500 dinarjev. Prva nagrada je šla v Mursko Soboto, druge pa v Kranj, Domžale in Ljubljano. Še imena nagrajencev:

1. nagrada — 500 dinarjev: **Stanko Dominko**, M. Sobota, Št. Kuzmiča 30;

2. nagrada — po 100 dinarjev: **Irena Jenko**, Kranj, Smledniška 64; **Sašo Svoljšak**, Domžale, Kidričeva 27; **Zdenko Fajdiga**, Ljubljana, Gerbičeva 59.

● PLANINC: Športna sreča je sopotnik izkušenj. Več znaš, več športne sreče boš imel. To je naravno in pravilno. Seveda pa ima svojo mejo. Skoraj nezmotljivo se giblje le v krogu igralcev sorodnega ranga.

9. Razmerje moči v svetovnem merilu se nenehno spreminja. Kako bo čez 25 let?

● JELER: Evropa bo nadaljevala s trdim, znanstveno natančnim izpopolnjevanjem, ki vsak dan prinaša nove izboljšave. Zato je nemogoče napovedati, kako bo čez četrt stoletja. Rekete izpopolnjujejo z neverjetno hitrostjo, njim se morajo prilagajati novi slogi, udarci. Kitajci so na SP v Ljubljani dosegli svoj zenit, po umiku iz mednarodnih aren pa se je njihova premoč zmanjšala le za ped. Prepričana pa sem, da bodo v naslednjih desetletjih Kitajci spet pred vsemi, saj bodo v letu, najkasneje dveh, razkrili vse evropske novosti ter jih obrnili v svoj prid. Ker pa se je v Evropi profesionalna miselnost športa že globoko zakoreninila, tolikšne razlike, kot je bila pred petimi leti, ne bo več.

● PLANINC: Sovjetska zveza bo imela še dolgo primat. Končnoj pa je pravilno povedal, da so dvoboj med reprezentanco SZ in sveta v Beogradu organizirali še ravno zadnji trenutek, kajti že čez leto bi bila SZ zanesljiv poraženec. Lahko se tudi zgodi, da bi Rusi izgubili zlato olimpijsko kolajno (ZDA s Fischerjem in emigrantom Kavalekom in morebiti še skakšnim prišlecem bi jih kdaj prav lahko premagale), toda srce šahovskega utripa bo še zelo dolgo ostalo v Moskvi.

10. Katera športna slika vas samih vam je najbolj všeč in zakaj?

● JELER: Najbolj mi je pri srcu posnetek z mojega prvega nastopa za člansko reprezentanco Jugoslavije na tekmovanju v počastitev 8. marca v bolgarskem mestu Ruse. Tamkajšnji fotoreporter me je posnel, ne da bi vedela kdaj, zato sem bila še bolj presenečena, ko sem ob slovesu dobila sliko za spomin.

● PLANINC: Za slike se sploh ne zanimam. Prav nobene nimam, ki bi me spominjala na kakšen dogodek ob šahovnici.

11. Kaj sodite o vašem partnerju in panogi, za katero se je odločil?

● JELER: Poznam šahovska pravila in sem in tja tudi odigram partijo. Do kraljevske igre vselej čutim veliko spoštovanje, še posebej do velikih mojstrov. Ker redno prebiram športne novice, vem, da je Planinc eden izmed največjih borcev pri nas, izredno talentiran, z velikimi možnostmi, da kmalu postane velemojster.

● PLANINC: Žal namiznega tenisa ne igram, čeprav se z njim kot rekreacijo ukvarja veliko vrhunskih šahistov kot Petrosjan, Gligorić, Matanović, Parma, Hübner in drugi. Za uspehe Eve zvem iz časopisnih novic. Vem, da je v zadnjem letu mnogo napredovala, ter ji za bron na EP iskreno čestitam in ji želim vsaj tolikšen uspeh tudi med članicami.

BORIS KUTIN

MEDNARODNI MOJSTER PET KOL PRED KONCEM — Planinc je na Vidmarjevem memorialu v Ljubljani zbral normo za naslov mednarodnega mojstra že po 10. kolu, ko je remiziral z velemojstrom Parmo. Prvi mu je k naslovu kajpak čestital nasprotnik.

Vzorno ob Savi

Prireditelji IX. svetovnega prvenstva v kajakaštvu na mirnih vodah v Beogradu so želi priznanja od vsepovsod

BEOGRAD — V bogati športni zgodovini Beograda je bilo doslej samo dvoje svetovnih prvenstev — kegljaško in v rokometu za ženske. V jugoslovanski prestolnici so se vrstila evropska prvenstva v atletiki, gimnastiki, veslanju, košarki in boksu, toda velike prireditve na svetovni ravni, kakršna je bila pravkar minula kajakaška, Beograd še ni videl.

Beograjski prireditelji so se za to tem bolj zavzeli, da so prvenstvo izpeljali zares mojstrsko. Čeprav v trdem boju s časom, je bilo prizorišče šampionata — Savsko jezero na Adi Ciganliji — o pravem času nared, da je sprejelo najboljše kajakaše z vsega sveta.

50 tisoč obiskovalcev vsak dan

Savsko jezero je samo del načrta velikega rekreacijskega središča na Adi Ciganliji. Umetno jezero je nastalo s pregraditvijo savskega rokava, dolgo je 3600 m, široko pa povprečno 250 m. Jezero je po mnenju udeležencev svetovnega prvenstva v kajaku kot nalašč za tekmovanja. Voda je mirna, čista, okolica je lepa, kot da jezero ne bi bilo takorekoč v mestu. Beograd je že doslej vložil za ureditev Ade Ciganlije 100 milijonov dinarjev, vendar ne mislijo odnehati, dokler ne bo ta lep kotiček zares do kraja urejen. Savsko jezero bo postalo eno samo kopališče, ki ga bo vsak dan lahko obiskalo 50 tisoč Beograjčanov.

Svetovno prvenstvo kajakašev je seveda pospešilo gradnje. Hiteli so graditi dom športov na vodi, zgradili so mogočen sodniški stolp, ki je visok 27 m, in lepe tribune za blizu 3000 gledalcev. Čeprav okolica še ni povsem urejena, celoten kompleks že daje podobo privlačnega kraja, ki bo kaj hitro postal priljubljen.

Laskave ocene

Vse niti zamotanega organizacijskega klobčiča IX. svetovnega in evropskega prvenstva v kajaku na mirnih vodah je imel v rokah direktor šampionata, znani kajakaški delavec Časlav Veljić. V kratkem pogovoru na modernem sodniškem stolpu ob jezeru je direktor prvenstva večkrat poudaril, da si je prvenstvo zagotovilo uspeh zlasti zaradi skupnega interesa turizma, gospodarstva in športa.

»Ko smo se pripravljali za prvenstvo, nas niso trle skrbi, kako bo z denarjem. Le tako smo lahko izvedli veliko prireditev, ki jo sedaj vsi ocenjujejo kot najboljšo doslej. Lahko sem tem bolj zadovoljen, ker trud številnih kajakaških delavcev iz vse Jugoslavije ni bil zaman. Pohvale zaslužijo prav vse službe, ki so bile v okviru šampionata. Rad bi poudaril, da za uspeh, ki ga je doživelo prvenstvo po organizacijski plati nimajo zaslug posamezniki. To je veliko kolektivno delo.«

Beograjsko podjetje za mednarodno trgovino Adria je šampionat na Savskem jezeru vzelo takorekoč v zakup. Prirediteljem so dali na voljo deset motornih čolnov, boje za tekmovalne proge in številno drugo opremo, med drugim vse potrebno za zares odlično pripravljeno tiskovno središče.

Šefinja organizacije Adrijine službe na svetovnem prvenstvu je to obrazložila na kratko: »Naši direktorji imajo veliko smisla za sodobno propagando.«

Tudi drugače ima Adria posluh za šport. Podjetje ima svoj motonautični klub in klub za smučanje na vodi, ki je izvedel že nekaj uspelih prireditev, ob začetku svetovnega kajakaškega prvenstva pa s privlačnim nastopom navdušil tisoče gledalcev.

Nad vsemi pričakovanji

Med tistimi, ki jim je beograjska svetovna kajakaška prireditev delala sive lase, je bil prav gotovo tudi vodja tiskovne službe znani beograjski novinar, Vasa Stojković. Kako tudi ne, saj je zanimanje radia, televizije in tiska za šampionat preseglo vsa pričakovanja. Nenehno so prihajali novi posebni dopisniki z vsega sveta, tako da je nastala že zadrega kam spraviti vse te ljudi.

»Po izkušnjah s sedanjih svetovnih prvenstev v kajaku na mirnih vodah smo računali na kakih 50 novinarjev. Za toliko ljudi smo tudi pripravili vse potrebno. Tedaj pa so se vsuli od povsod. Kaj smo hoteli? Na hitro smo zagotovili sto telefonskih linij, tako da se nihče ni mogel pritoževati. Zveze so delale brezhibno.«

J. DEKLEVA

JUBILEJ BAI

Pred tridesetimi balkanskimi atletskimi igrami v Zagrebu zapis o 43-letni zgodovini kraljice športa na Balkanu

BAI (balkanske atletske igre) so eno izmed področnih športnih tekmovanj z najdaljšo tradicijo. Svoje rojstvo so pričakale že pet let pred evropskim prvenstvom v atletiki. Gonilna sila ob nastajanju teh iger je bila atletska zveza Grčije (SEGAS), katere predsednik Rinopulos je med olimpijskimi igrami 1928 v Amsterdamu pridobil za zamisel o balkanskih atletskih igrah zastopnike atletskih zvez balkanskih držav. Dogovorili so se, da bodo prve igre »poskusne«, in sicer od 22. do 29. septembra 1929 v Atenah. Poleg tega se je SEGAS obvezal, da bo najmanj 4 leta redno organizator iger, ker so imele druge zveze pomisleke finančne narave.

1934 prvič zunaj Aten — v Zagrebu

Atene so bile torej gostitelj poskusnih in prvih štirih uradnih iger, potem pa se je ojunačila Jugoslavija in postavila kandidaturo Zagreba za V. igre, ki so bile leta 1934. Igre so se začele brez turnirja iz Albanije, prva je izpustila le poskusne, Albanija pa je startala 1933. Vse do leta 1957 so bile igre le v moški konkurenci. Do leta 1940, ko so bile v Carigradu zadnje igre preden je vojna vihra začela pustošiti tudi po Balkanu, so se igre zvrstile takole: Atene 30, 31, 32, 33, 36, 39, Carigrad 35, 40, Zagreb 34, Bukarešta 37, Beograd 38.

Po vojni so bile igre obnovljene 1953. leta najprej v trikotu Grčija — Turčija — Jugoslavija, od 1956. pa tudi z Bolgarijo in Romunijo, medtem ko je Albanija sodelovala le izjemoma (64 in 65). Organizatorji povojnih iger so bili: Atene 5 (53, 57, 60, 65, 68), Beograd 3 (54, 56, 61), Sofija 3 (58, 63, 69), Bukarešta 3 (59, 64, 70), Carigrad 2 (55, 67), Ankara (62) in Sarajevo (66).

10 zmag Grčije in 7 Jugoslavije

Pred vojno je v moštveni konkurenci v vseh 10 izdajah (leta 1940 ni bilo moštvenega ocenjevanja) zmagala Grčija, Jugoslavija je bila razen leta 1937 vedno druga. Po vojni so si lovorike v moški konkurenci delili Jugoslavija (7), Romunija (6) in Bolgarija (3), medtem ko je od 14 iger za ženske pripadlo 12 Romuniji in dve Bolgariji (63 in 66).

Izračun vseh v moštvenih konkurencah doseženih točk na BAI pa pokaže naslednjo sliko:

	moški	ženske	skupaj
Romunija	3523	1394	4917
Jugoslavija	3492	1082.5	4574.5
Bolgarija	118	1173.5	3291.5
Grčija	3079	39	3118
Turčija	1062	36	1098
Albanija	58	—	58

Največ zlatih kolajn Jugoslaviji

Na dosedanjih 29 balkanskih igrah so podelili skupno 786 zlatih kolajn za uspehe posameznikov in štafet. Porazdelitev teh je pred jubilejnimi zagrebškimi BAI naslednja:

	moški	ženske	skupaj
Jugoslavija	186	52	238
Grčija	198	—	198
Romunija	117	79	196
Bolgarija	94	38	132
Turčija	30	2	32

Atleti z največ posameznimi zlatimi odličji so: Mantikas (Grčija) 19, Vamos (Romunija) 11, Lorger (Jugoslavija) in Georgakopulos (Grčija) po 10, Frangoudis (Grčija) 9, Bačvarov (Bolgarija) in Silas (Grčija) po 8. Najdaljša serija zmag v eni panogi — Stanko Lorger 110 m ovire od 53 — 61, se pravi 9 zmag. Pri atletinjah so bile največkrat pozlačene: Balas (Romunija) in Stamejčič (Jugoslavija) po 9, Salagean (Romunija) 8, Kerkova (Bolgarija), Manoliu (Romunija), Diaconescu (Romunija) in Viscopoleanu (Romunija) po 7, Nikolić (Jugoslavija) 6. V seriji zmag je svetovna rekorderka v skoku v višino Jolanda Balas enaka Lorgerju — 9 zaporednih zmag v obdobju 1957—1965.

Slovenke in Slovenci: 63 naslovov

Od leta 1930 so slovenski atleti in pozneje tudi atletinje prispevali precejšen delež k jugoslovanski zlati bilanci. Spisek balkanskih prvakov je tak (samo posamični naslovi):

Stanko Lorger 10 naslovov (110 m ovire, 100 m)
Draga Stamejčič 9 naslovov (80 m ovire, peteroboj)
Olga Šikovec 5 naslovov (100 m, 200 m)
Emil Gorišek 4 naslovi (800 m, 1500 m)
Ive Krevs 4 naslovi (5000 m, 10.000 m, steaple)
Marjana Lubej 4 naslovi (100 m, 200 m, 80 m o)
Jože Medjimurec 3 naslovi (800 m, 1500 m)
Franc Cervan 3 naslovi (10000 m)
Milan Stepišnik 3 naslovi (kladivo)
Jože Brodnik 3 naslovi (deseteroboj)
Jože Bručan 2 naslova (5000 m, 10000 m)
Slavko Span 2 naslova (steaple)
Alfonz Kovačič 1 naslov (200 m)
Andrej Vipotnik 1 naslov (800 m)
Simo Važić 1 naslov (1500 m)
Fric Martini 1 naslov (1500 m)
Roman Lešek 1 naslov (palica)
Darko Mausar 1 naslov (kopje)
Janez Klinar 1 naslov (deseteroboj)
Mirko Kolnik 1 naslov (deseteroboj)
Ančka Slamnik 1 naslov (400 m)
Marjeta Kačič 1 naslov (kopje)
Nataša Urbančič 1 naslov (kopje)

Med trenutno aviadajočimi rekorderji balkanskih iger sta tudi tekmovalca iz naše ožje domovine: 800 m — Jože Medjimurec 1:48.1 (1970) in kopje — ženske Nataša Urbančič 54.86 (1969). Drugi jugoslovanski rekorderji BAI pa so še: 100 m — Karasi 10.2 (1970), 200 m — Karasi 21.0 (1970), daljava — Rak 7.71 (1969), krogla — Ivančič 18.54 (1970), maraton — Farčič 2:26:18.0 (1969), 4 X 100 m — SFRJ 40.0 (1970), 4 X 400 m — SFRJ 3:08.4 (1970), ženske — 800 m — Nikolić 2:01.5 (1968), 1500 m — Nikolić 4:20.4 (1970).

MARKO ROZMAN

REPREZENTANTA. Levo je Alfonz Kovačič, desno pa Olga Šikovec-Luncer z možem Vilkom, ki je znan športni novinar, in sinčkom Bojanom. Foto: Busić

Nepozabne zmage

Predvojni in povojni udeleženci balkanskih atletskih iger iz Slovenije obujajo svoje spomine na dneve nastopov

LJUBLJANA — V dneh priprav na jubilejne balkanske atletske igre v Zagrebu, ko je spomin na to tradicij polno tekmovanje še posebno živ, smo obiskali nekaj predvojnih udeležencev balkanskih atletskih iger iz Slovenije. Vsi so si na njih priborili tudi zlata odličja.

ALFONZ KOVAČIČ: Zmagovalec, a z manjšim pokalom

»Komaj osemnajst let mi je bilo, ko so me poklicali na izbirno tekmovanje za balkanske igre v Atenah (1932. l.). Takrat sem bil še bolj telovadec, čeprav sem na sokolskih tekmah tekmoval tudi v teku. Spominjam se, da na državnem mladinskem prvenstvu v atletiki še nisem poznal niti nizkega starta. Ob strelu sem se ustrašil, zaostal in šele potem stekel za drugimi. Na moje in začudenje vseh drugih pa sem celo zmagal. Tudi nisem verjel, da se bom uvrstil v reprezentanco za Atene. Pa sem se le! To je bilo moje prvo potovanje v tujino, prvikrat sem videl morje, in seveda Atene. Zelo sem bil presenečen ob veličastnem sprejemu. Novinarji so nas in druge športnike dobesedno oblegali, medtem ko sem jaz in nekateri moji kolegi morali zapustiti Ljubljano na skrivaj, da za naš nastop ne bi izvedeli v šoli. Boris Puc je na primer nastopal par pod imenom Boris Godunov. Časniki so cele strani posvetili balkanskim igram, medtem ko so pri nas poročali o športu le v majhnih noticah. Tekmoval sem z izposojenimi šprinticami, ker svojih nisem imel. V žepu sem imel le nekaj dinarjev . . .

Ko je Mantikas, sloviti grški tekač čez ovire stopil v marmorni stadion, ga je množica pozdravila s hrupnim navdušenjem kot narodnega junaka. Jaz pa sem se po končanih igrah vračal v domovino naskrivaj,: dr. Prodan, zdravnik mojega kluba Primorja mi je zaradi odsotnosti v šoli napisal zdravniško spričevalo.

Medtem ko ob mojem prvem nastopu v Atenah nisem bil niti prvi niti zadnji, pa sem na igrah v Zagrebu (1934) slavil veliko zmago. To je bilo zame spet veliko presenečenje, saj sem dva tedna pred tem na državnem prvenstvu pritekel na cilj zadnji. Potem sem treniral in nastopil v reprezentanci. Zagrebčani so za 2. mesto teka na 200 m pripravili velik pokal, ker so računali, da bo zmagal Grk Frangoudis, ki je že takrat tekel 10,6 sek. na 100 m. Frangoudis je imel najsodobnejše šprinterice z dolgimi žeblji, jaz pa take s kratkimi. Teren je bil razmočen od dežja in razlika je bila zato še večja. Zagrebški funkcionarji so mi nazadnje nadeli nove šprinterice, kakršne je imel Frangoudis. Na startu teka na 200 m je bila velika nervoza. Ponovili smo ga, kar šestkrat! Potem smo se le hkrati pognali. Čutil sem vsak korak svojih tekmecev, pa čeprav so bili nekateri za menoj. Čutil sem Frangoudisa tako rekoč ob sebi. Zmagal sem . . . Frangoudis je za ciljem padel, domače občinstvo pa je bilo seveda navdušeno in se je nedvomno spraševalo, čemu meni mnogo manjši pokal kot pa Frangoudisu, ki je stal na nižji stopnici. Meni pa je šlo na smeh. . .

Leta 1935. nisem sodeloval na balkanskih igrah, čeprav sem na 100 m večkrat tekel celo 10,6, kar je bil takrat v primerjavi z Owensovim svetovnim rekordom 10,3 zelo dober rezultat, še zlasti za samorastnika, brez trenerja. V Istanbul nisem šel zato, ker sem ravno takrat maturiral na TSS. Še tisto leto sem si poškodoval nogo in nehal trenirati.

Kljub temu, da sem tekel le se za rekreacijo, so me povabili v reprezentanco za igre v Atenah 1936. Tekel sem 100 m v štafetah. Po Atenah sem moral v vojsko in moja atletska kariera je bila končana zares. Med okupacijo sem prišel ob skoraj vse diplome in kolajne. Od pokalov mi je ostal en samcat.

»Sicer pa, če bom obujal spomine, bom upokojil samega sebe,« je pol v šali pol zares ob koncu razgovora Še pripomnil živahni Alfonz »Fonzi« Kovačič, ki je zdaj direktor Elektro Ljubljana okolica.

D. KURET

ZDAJ JE ATLETSKI SODNIK. Stanko Lorger.

OLGA ŠIKOVEC: Moja in Wilmina atenska izkušnja

Olga Šikovec je začela svojo športno pot dokaj pozno. Njena trdna volja in klena želja po uspehih pa sta kaj kmalu rodila sadove. Komaj dve leti za tem, ko je stopila na atletsko stezo, je že osvojila naslov republiške in državne prvakinje. Aktivna pa je ostala več kot desetletje.

Najlepši spomini z balkanskih iger jo vežejo na leto 1962, ko je v Ankari osvojila tri zlate kolajne. »Pred odhodom na igre sem se poškodovala, tako da od tekmovanja v Turčiji nisem dosti pričakovala. Vendar pa sem stisnila zobe in šlo je. Le malokaterih odličij na balkanskih igrah sem bila tako vesela, saj sem bila tedaj tudi najboljša v teku na 100 in 200 m, tekla pa sem tudi v naši zmagovalni štafeti, je pripovedovala desetkratna balkanska prvakinja.

Medtem, ko se je njen živahni sinček ves čas smukal okrog nje, je Olga Šikovec na celjskem atletskem štadionu še naprej obujala spomine.

»In leta 1960 v Atenah! Zmagala sem v teku na 200 m s časom 24,0. Bila sem presrečna, saj je bil ta rezultat tudi nov državni rekord. Seveda pa to le ni bila uradna najboljša znamka, ker proga v Atenah nima zavoja.«

Olgi pa je ostala tolažba, saj je nekaj dni za njo na atletskem štadionu tekla tudi Wilma Rudolph — črna gazela, ki je pred tem nastopila na olimpijskih igrah v Rimu in zmagala: »V Atenah je na 200 m dosegla čas 22,4, boljši od svetovnega rekorda, ki pa ga tudi ni bilo mogoče priznati. Z Wilmo sva imeli torej enako usodo, je sklenila svojo pripoved Olga Šikovec—Luncer.

STANKO LORGER: Prvi — brez ene noge

Ko smo ga spomnili, da je kar devetkrat zapored osvojil naslov balkanskega prvaka na 110 m ovire, je doslej najuspešnejši slovenski atlet Stanko Lorger rekel: »Mnogo lepih spominov me veže na balkanske igre. Za vsake sem se temeljito pripravljal, nikoli nisem podcenjeval svojih tekmecev.«

Ob spominu na balkanske igre v Carigradu leta 1955 mu je obraz spreletel hudomušen nasmeh: »Teden dni pred nastopom sem si zvil desno nogo. Zdravniki so mi dali mavec in mi naročili, naj se vrnem čez tri tedne. Toda želja po sodelovanju na balkanskih igrah je bila močnejša od bolečin. Po dveh dnevih sem dal nogo pod toplo vodo, vzel škarje in se rešil trdega škornja.«

Stanko je nato čez dva dni s člani državne reprezentance odpotoval v Carigrad. »Na startu na 110 m ovire me je v nogi kar skelelo. Ob starterjevem znaku sem zbral vse moči — in zmagal. Na cilju se mi je zdelo, kot da sem brez desne noge. sploh je nisem čutil.«

Podobna doživetja so bili Lorgerjevi nastopi na atletskem štadionu. »Vzdušje na klasičnem prizorišču me je povsem prevzelo. Ne da se opisati, kaj vse sem takrat čutil. In občinstvo, ki res pozna atletiko!«

Ob koncu razgovora je Stanko Lorger izrazil željo, da bi jugoslovanska reprezentanca na bližnjih balkanskih igrah v Zagrebu zmagala vsaj v moški konkurenci. »To bi bil nedvomno lep prispevek ob 50-letnici organizirane atletike v naši državi.«

M. SPINDLER

(Se nadaljuje)

II. ZVEZNA KOŠARKARSKA LIGA – ZAHOD

Derbi Slovanu

V 13. kolu je Slovan premagal Rudarja — Tesna poraza Maribora 66 in Domžal - Železničar (K) povečal naskok

LJUBLJANA — Karlovški Železničar si zanesljivo utira povratek v prvo zvezno ligo. Tokrat je na vročem sarajevskem igrišču premagal najnevarnejšega tekmeca Bosno in si tako — tudi drugi sarajevski ligaš Železničar je nepričakovano klonil v Pulju — priboril že štiri točke naskoka. V slovenskem derbiju je Slovan zasluženo premagal Rudarja, Maribor 66 in Domžale pa sta nesrečno ostala praznih rok. Prvi je imel že v žepu pomembni točki s Karlovcem 67, drugega pa je doma oškodoval pristranski sodnik.

Slovan : Rudar 79:70 (40:28)

DOMŽALE — Dvorana komunalnega centra, gledalcev 100, sodnika Srdoč (Reka) in Juteršnik (MS).

SLOVAN: Rome 4, Vavpetič 12, Papič 2, Zaloker 4, Volaj 16, Jerše 9, Strehovec 20, Planinc 12.

RUDAR: Weibl 10, Lavrič 13, Deželak 15, Žibert 2, Sušnik 15, Perpar 2, Vengust 6, Kranjc 7.

Slovenski derbi so zasluženo dobili košarkarji Slovana, ki so že v prvih minutah povedli z 10 koši prednosti, kar je bilo odločilno za končno zmago. Kljub temu, da so se gostje borili, zmaga Ljubljančanov ni bila ogrožena.

Pri Slovanu so bili najboljši Strehovec, Vaupetič in Papič, pri premagancih pa so igrali dobro Lavrič, Kranjc in Deželak. M. PAVLIN

Domžale : Kvarner 84:85 (44:39)

DOMŽALE — Dvorana komunalnega centra, gledalcev 200, sodnika Berkopec in Tropan (oba Zg).

DOMŽALE: 1. Kvas 15, Lorbek 25, Zakrajšek 17, Samaluk 12, Slavinec 12, Zevnik 3.

KVARNER: Marjanović 18, Badjin 4, Miličević 25, Plešković 7, Moren 2, Grgić 23, Tijan 6.

Že od prvega sodnikovega žvižga se je vnel ogorčen boj za zmago. Ekipi sta se nepretano menjavali v vodstvu, pri čemer pa sta sodnika precej pomagala gostom, tako da so bili gledalci ogorčeni. S sodniško pomočjo so gostje nezasluženo zmagali.

Pri domačih lahko pohvalimo vse, pri gostih pa sta bila najboljša Miličević in Marjanović. M. PAVLIN

Karlovac 67 : Maribor 66 83:82 (43:36)

KARLOVAC — Igrišče na Baniji, gledalcev 500, sodnika Drofenik in Troskot (oba Zg).

KARLOVAC 67: Tomašević 1, Močvan 11, Slavnjević 17, Starčević 26, Jezerinac 17 Rožić 6, Bašković 5.

MARIBOR 66: Smak. 1[illegible], Spehonja 10, Benet 2, Fink 26, Kuhtu 11, Bergoč 4, Janežič 11.

V zanimivi in lepi igri so domači košarkarji zasluženo zmagali, predvsem zaradi boljših živcev v odločilnih trenutkih. Mariborčani so vodili le na začetku in v finišu. Približno 25 sekund pred koncem so gostje vodili z 82:79, vendar pa so si zmago nato zapravili s slabo taktično igro. Pri domačih je bil najboljši Starčević, pri Mariborčanih pa Fink. S. PIRAL

Istragradjevno : Železničar (S) 79:73 (41:38)
Bosna : Železničar (K) 81:85 (41:38)
Borac : Mladost 63:58 (32:28)

1. Železničar (K)	13	12	1	1139:889	24
2. Bosna	13	10	3	1131:980	20
3. Železničar (S)	13	10	3	1018:901	20
4. Kvarner	13	10	3	1010:926	20
5. Istra (Gradj)	13	6	7	981:962	12
6. Slovan	13	6	7	953:980	12
7. Karlovac 67	13	6	7	1044:1100	12
8. Borac	13	6	7	931:1070	12
9. Rudar	13	5	8	970:1014	10
10. Maribor 66	13	3	10	930:1005	6
11. Mladost	13	3	10	884:999	6
12. Domžale	13	1	12	921:1086	2

PARI PRIHODNJEGA KOLA: Železničar (K) — Istragradjevno, Železničar (S) — Borac, Mladost — Slovan, Rudar — Karlovac 67, Maribor 66 — Domžale, Kvarner — Bosna.

SLOVENSKA KOŠARKARSKA LIGA – MOŠKI

Zmage domačim

V 14. kolu je najbolj presenetila Radenska z gladko zmago nad Celjem

LJUBLJANA, V 14. kolu slovenske moške košarkarske lige so prav vse točke osvojile ekipe, ki so igrale doma. Pomembni zmagi sta v boju za obstanek dosegli Radenska s Celjem in Ježica z Lesonitom. Vrhnika je v srečanju z Mariborom dosegla stotico in se povzpela na drugo mesto.

Radenska : Celje 87:75 (42:37)

RADENCI — Igrišče Radenske, gledalcev 200, sodnika Gaube in Radmilović (oba Mrb).

RADENSKA: Pintarič 19, Rogan 4, T. Orozel 34, A. Orozel 16. H. Hladen 6, M. Hladen 4, Beltran 4.

CELJE: T. Sagadin 3, Z. Sagadin 26. M. Sagadin 9, Erjavec 16, Jug 10, Pešec 4, Jerše 5, Tomašič 2.

Domačini so presenetljivo, vendar povsem zasluženo zmagali in osvojili dragoceni točki. Srečanje, v katerem so imeli domačini ves čas pobudo in tudi vseskozi vodili, je bilo izredno razburljivo, zanimivo in izenačeno. Pri Radenčanih so se izkazali T. Orozel, Jagodnik in H. Hladen, pri gostih pa Z. Sagadin in Erjavec. F. MAUCEC

Kroj : Trnovo 66:61 (34:20)

ŠKOFJA LOKA — Igrišče v Puštalu, gledalcev 400, sodnika Zule (Domžale) in Lotrič (Lj).

KROJ: Logonder 15, J. Pokorn 15, Franko 2, Habjan 8, Balderman 12, Grahek 4, Sušnik 4. Branislj 6.

TRNOVO: Koren 16. Boj. Slapnik 2, Kozak 18, Bor. Slapnik 10, Sevšek 15.

Domača ekipa, ki je brez treninga, sredstev in pravih priprav, je vseeno ves čas vodila sicer ne s kombinatorno igro, ampak predvsem z akcijami posameznikov, pri katerih sta se odlikovala Logonder in Pokorn ter zasluženo zmagala. P. POKORN

Jesenice : Triglav 84:80 (39:37)

JESENICE — Stadion pod Mežakljo, gledalcev 300, sodnika Kolendo (ŠL) in Bukovec (Med).

JESENICE: Franko 11, Campa 8, Noč 2, Božič 19, Bunderle 40, Vauhnik 4.

TRIGLAV: Torkar 25, Lampret 29, adež 10, Slokan 8, Poljšak 8.

V razburljivem gorenjskem derbiju se do zadnjih minut ni vedelo, kdo bo zmagovalec. Šele tik pred koncem so si domači nabrali nekaj točk prednosti in zasluženo zmagali.

Mladi Jeseničani so igrali zelo dobro, najboljši pa je bil visoki Bunderla, ki je, dosegel kar 40 košev. L. KATNIK

Ilirija : Nanos 99:42 (32:30)

LJUBLJANA — Igrišče Ilirije, gledalcev 200, sodnika Holzinger (Žalec) in Šuštar (Celje).

ILIRIJA: Naveršnik 15, Stegenšek 15, Babnik 6, N. Macura 22, Žagar 2, Križnar 2, M. Macura 28, Pleško 4, Eržen 4.

NANOS: Simikić 8, Paternošt 4, Ozbič 8, Tomić 10, Burger 2, Rot 4, Mislej 6.

Tekma se je začela zelo presenetljivo; zadnji z lestvice je namreč povedel proti vodilnemu z 10:5. Domačini so igrali zmedeno, tako v obrambi kot v napadu in je bila igra v prvem polčasu povsem izenačena. V nadaljevanju pa se je razmerje sil na igrišču povsem spremenilo. Domačini so zaigrali agresivneje v obrambi, kar je bil ključ njihove visoke zmage. Sodnika sta v 16. minuti izključila Pleška, ki je namerno udaril Rota. Pri zmagovalcih se je tokrat odlikoval Nebojša Macura, ki je bil v drugem polčasu nezgrešljiv strelec. F. BOŽIČ

Vrhnika : Maribor 108:69 (54:27)

VRHNIKA — Igrišče Vrhnike, gledalcev 300, sodnika Strickberger in Kobilica (Ljubljana).

VRHNIKA: T. Gantar 19, Seljak 2, Obid 29, De Gleria 9, B. Kukec 4, Globačnik 26, M Gantar 8, S. Kukec 11.

MARIBOR: Tatalović 12, Labnik 6, Vahen 17, Kojc 4, Jordan 4, Inkret 10, Heler 4, Čerpez 6, Lovše I 4, Lovše II 2.

Vrhničani so že na začetku srečanja razbili nasprotnikovo obrambo. V nadaljevanju so gostom popustili živci in so začeli igrati precej grobo. To pa domačih ni zmedilo in so ves čas večali razliko ter zasluženo zmagali. C. PODBREGAR

Ježica : Lesonit 84:73 (40:27)

LJUBLJANA — Igrišče Partizana na Ježici, gledalcev 150, sodnika Boška (Ljubljana) in Rus (Kr)

JEŽICA: Rožič 18, Klep 13, Lavrič 10, Bucaj 14, Plevnik 8. Sporn 9 Resman 8, Jarc 4.

LESONIT: Kandare 2, Košman 8, Potočnik 39 Zidar 8, Kirn 10, Rožič 6.

Ježičani so vodili vso tekmo, le na koncu so se jim gostje približali na vsega dve točki razlike. Položaj pa ni bil tako kritičen, kajti ugotovili so, da se je zapisnikar zmotil: domačini so imeli 8 točk naskoka.

Košarkarji Ježice so igrali zelo dobro. Izvedli so vrsto učinkovitih nasprotnih napadov, dobro so skakali tudi v obrambi. Pri gostih so bili vsi v senci Potočnika. Nekdanji državni reprezentant se sicer ni preveč trudil v obrambi, zato pa je v napadu delil soigralcem izredno uporabne žoge in bil tudi nezgrešljiv pri metih. JN. SNOJ

Ilirija	14	13	1	1033:807	26
Vrhnika	14	11	3	1243:1071	22
Celje	14	10	4	1031:894	20
Triglav	14	9	5	999:904	18
Kroj	14	9	5	1205:1115	18
Trnovo	14	7	7	1014:1027	14
Maribor	14	6	8	980:1029	12
Jesenice	14	5	9	1047:1149	10
Radenska	14	5	9	1047:1149	10
Ježica	14	4	10	965:1018	8
Lesonit	14	4	10	994:1183	8
Nanos (-2)	14	1	13	823:1120	0

PARI PRIHODNJEGA KOLA (1. 9.): Ilirija — Ježica, Nanos — Radenska, Celje — Jesenice, Triglav — Vrhnika, Maribor — Kroj, Trnovo — Lesonit.

SLOVENSKA KOŠARKARSKA LIGA – ŽENSKE

Loka: podaljška

V 14. kolu je Kroj v Šk. Loki premagal Slovana šele po dveh podaljških

LJUBLJANA — V 14. kolu republiške lige košarkaric ni bilo presenečenj. Favorizirane ekipe so zlahka zmagale, le Kroj se je dodobra namučil s Slovanom. Jeseničanke, ki so odigrale že tekmo vnaprej, so zdaj za štiri točke pobegnile Ježičankam, ki so v tekmi s Konusom dosegle rekordnih 111 točk.

Kroj : Slovan 65:60 (57:57, 47:47, 19:24)

ŠKOFJA LOKA — Igrišče Puštalu, gledalcev 150, sodnika Lotrič in Firm (oba Lj)

KROJ: Strel 28, Hafner 4, Brezovar 3, Vrbinc 23, Berginc 4, Potnar 2, Jesenko 4.

SLOVAN: Savnik 16 Guštin 14, Goršič 23, Hrušovar 2 Bevk 4. Lasič 1.

Igralke obeh moštev so v regularnem času igrale precej neprizadevno in se razživele šele v zadnjih minutah, vendar so se nato oddolžile gledalcem v obeh podaljških. S požrtvovalno in borbeno igro so dekleta skušala nadoknaditi zamujeno Točki sta na koncu ostali doma, vendar bi lahko tudi Slovanovke pobrale ves izkupiček, kajti borile so se srčno, pa tudi sodnika sta jim bila nekoliko bolj nenaklonjena. P. POKORN

Ilirija : Maribor 66 47:53 (27:23)

LJUBLJANA — Igrišče Ilirije, gledalcev 100. sodnika Kafol (ŠL) in Reberšak (Lj).

ILIRIJA: Helenc 15, Bojec 4, Hribar 4, B. Marolt 14, V. Marolt 6, Cerar 4.

MARIBOR 66: Volmajer 6, Senčar 16, Zlender 5, Weiss 24, Hrelja 2.

Gostje so povedle, vendar so jih domačinke hitro dohitele. V nadaljevanju pa so jih Mariborčanke z dobro taktiko povsem nadigrale. Hitro so menjavale mesta, druga drugi delale blokade in tako vedno našle prazen prostor pod domačim košem. Ilirijanke so igrale vse preveč statično in nedomiselno, da bi lahko ogrozile zmago gostij. Njihov repertoar košarkarskih veščin je mnogo preskromen, da bi lahko računale na boljšo uvrstitev, kar pa je za ekipo, v kateri je sicer precej dobrih posameznic precejšnja škoda. F. BOŽIČ

Jesenice : M. Sobota 72:50 (40:18)

JESENICE — Igrišče pod Mežakljo, gledalcev 200, sodnika Kolenda (ŠL). Bukovec (Med).

JESENICE: Bertoncelj 14, M. Vudrič 32. Ivnik 10, A. Vudrič 2, Volarič 2. Brezar 4. Benedičič 2, Vujatović 3. Koren 1.

MURSKA SOBOTA: Cernaž 23, Rova 12. Kuzmič 6, Bjedov 3, Rogan 2. Sedonja 2, Paropat 2.

Jesenice bi lahko še bolj prepričljivo zmagale, če trener Benedičič ne bi po prvem polčasu poslal v igro tudi vseh rezervnih igralk. Gostje so zato hitro zmanjševale razliko in zato so morale v 29 minuti v igro spet najboljše, ki so spet prednost domače ekipe povečale L. KATNIK

Ježica : Konus 111:27 (52:15)

LJUBLJANA — Igrišče Partizana na Ježici, gledalcev 100, sodnika Gomboši (Lj) in Bresovar (Zgb).

JEŽICA: Kušar 18, Plevnik 4, Bole 24, M. Oven 6, V. Oven 16, Mavec 4, Lupše 20, M. Hrovat 19.

KONUS: Tič 4, Tajnikar 2, Cugmas 9, Vertačnik 8, Erdani 4.

Na začetku ni kazalo, da bodo domačinke zmagale s tako visokim rezultatom. V 7. minuti so vodile 16:5, nato gostje kar osem minut niso zadele koša, Ježičanke pa so dosegle 22 zadetkov zapovrstjo. S točnimi meti se je odlikovala zlasti Boletova, nezadržni sta bili tudi Lupšetova in Kušarjeva. Gostje v svojih vrstah niso imele visokih igralk in katastrofa je bila neizbežna. JN. SNOJ

Litija : Olimpija 35:68 (19:30)

LITIJA — Igrišče Litije, gledalcev 50, sodnika Radošević in Lozić (oba Lj).

LITIJA: Nejedly 8, Oblak 15, Anžur 4, Klačar 5, Možina 3.

OLIMPIJA: Nikolovčić 4, Bassin 10, Vuleta 4, Radonjič 15, Prijatelj 2, Mihelčič 6, Stopar 17, Marolt 10.

Domača ekipa je nastopila brez treh najboljših in Ljubljančanke so to, posebno v nadaljevanju, veščie izkoristile. V njihovi vrsti sta se odlikovali Radnjičeva in Stoparjeva, pri domačinkah pa je bolje zaigrala le Oblakova. I. BAUS

Logatec : Maribor 42:43 (20:22)

LOGATEC — Igrišče Logatca, gledalcev 50, sodnika Prinčič (Nova Gorica) in Šerko (Ljubljana).

LOGATEC: Jereb 9, Šivic 31, Maček 2, Brenčič, Musec.

MARIBOR: Grlica 6, Ovim 18, Simončič 8, Cirer 11, Fišer.

V začetku so bile domače košarkarice boljše in so povedle s 6:0. V 14. minuti so Mariborčanke rezultat izenačile na 14:14, nato za povedle. Po odmoru je bila igra ves čas enakovredna. V zadnjih sekundah pred koncem tekme je Simončičeva izkoristila osebni met in tako zagotovila zmago Mariborčankam. J. K.

Jesenice : Maribor 66 66:31 (26:19)

JESENICE — Igrišče pod Mežakljo, gledalcev 100, sodnika Nastran in Frelih (oba Medvode).

JESENICE: M. Vudrič 29, Koren 2, Ivnik 6, Bertoncelj 17, Benedičič 4, Vujatović 2. A. Vudrič 3, Volarič 3.

MARIBOR 66: Senčar 10, Weiss 5, Wolmeier 7, Živko 2 Zlender 6, Tratnik 1.

Ker Jeseničanke prihodnjo nedeljo gostujejo v ZRN, je bilo srečanje naslednjega kola SKL na njihovo prošnjo odigrano že včeraj dopoldne. V povprečni igri, v kateri se je poznalo, da igralke niso vajene igrati dopoldne, je domača ekipa zasluženo zmagala. T. LIPICER

1. Jesenice	15	14	1	1030:613	28
2. Ježica	14	12	2	1009:586	24
3. Olimpija	14	11	3	830:575	22
4. Kroj	14	10		820:750	20
5. Maribor 66	15	9	6	818:755	18
6. Maribor	14	7	7	627:776	14
7. M. Sobota	14	6	8	648:771	12
8. Slovan (—1)	14	6	8	645:707	11
9. Ilirija	14	4	10	641:742	8
10. Litija	14	3	11	624:851	6
11. Konus	14	2	12	549:861	4
14. Logatec	14	1	13	523:727	2

PARI PRIHODNJEGA KOLA (1. 9.): Ilirija — Ježica Maribor 66 — Litija, Olimpija — Jesenice, M. Sobota — Logatec Maribor — Kroj, Slovan — Konus.

Obakrat — Celje

Tudi na letošnjem kriteriju slovenskih mest v atletiki Celje najboljše v obeh konkurencah - Uspeh Kranjčanov

KRANJ, 29. avg. Na stadionu »Stanko Mlakar« je bil V. kriterij slovenskih mest v atletiki. V obeh konkurencah so po pričakovanju zmagali celjski atleti. Pri moških je vrstni red ekip naslednji: 1. Celje 65, 2. Ljubljana 59, 3. Kranj 52, 4. Maribor 50, 5. Novo mesto 39, 6. Nova Gorica 27, pri ženskah pa: 1. Celje 63, 2. Maribor 54, 3. Ljubljana 39, 4. Novo mesto 36, 5. Koper 33, 6. Nova Gorica 28, 7. Kranj 26.

V moški konkurenci so presenetili Kranjčani z uvrstitvijo na tretje mesto, medtem ko so Mariborčani zdrknili za mesto niže. Kranjčani so z osvojenim tretjim mestom dosegli svojo doslej najboljšo uvrstitev

Največ prvih mest so osvojili Celjani: pri moških sedem in pri ženskah šest, medtem ko sta Kranj in Ljubljana dosegla po tri prva mesta ter Novo mesto eno. Pri ženskah so štiri mesta osvojile Mariborčanke.

Rezultati: moški — 100 m: 1 Kocuvan (Ce) 11,0, 2. Milek (Kr) 11,1, 3 Grošeta (Mb) 11,5; 400 m: 1. Obal (Ce) 49,8, 2. Korent (Lj) 51,5, 3. Vrtačič (N. m.) 57,7; 800 m: 1 Kavčič (Kr) 1:54,4 2 Zalokar (Ce) 1:55,5, 3. Kotnik (Mb) 1:56,4; **1500 m:** 1. Švet (Ce) 3:57,2, 2. Žužek (Lj) 3:58,8, 3 Zohar (Mb) 4:08,9; **5000 m:** 1. Lisec (Ce) 15:18,2, 2. Ferfila (Lj) 15:22,6, 3 Ivančič (Mb) 16:47,6; **110 m ovire:** 1. Penca (Lj) 15,2, 2. Strugar (Mb) 16,0, 3. Orel (NG) 16,3; **1500 m ovire:** 1. Kolenc (Lj) 4:25,4, 2. Vegnutti (Kr) 4:31,8, 3. Kelenc (Ce) 4:38,8; **4 x 100 m:** 1. Celje (Škoberne, Obal, Dvoršak, Kocuvan) 43,3, 2. Kranj 43,3, 3. Maribor 44,1; **višina:** 1. Vivod (Ce) 200, 2. Makarovič (NG) 185, 3. Kristan (N. m.) 185; **daljava:** 1. Udovč (Kr) 695, 2. Košir (Mb) 679, 3. Šimunič (N. m.) 658; **troskok:** 1. Prezelj (Kr) 14,73, 2. Lenart (Mb) 13,83, 3. Zorž (Lj) 13,48; **krogla:** 1. Pikula (Ce) 15,65, 2. Štimec (Lj) 14,98, 3. Kasjak (Mb) 13:55; **disk:** 1. Pečar (Lj) 56,80, 2. Leskošek (Ce) 44,17, 3. Penko (N. m.) 40,44; **kopje:** 1. Špilar (N. m.) 70,49 2. Zornada (Lj) 63,48, 3. Arnejčič (Mb) 57,50.

Ženske — 100 m: 1. Marolt (Ce) 12,6, 2. Vargazon (Lj) 13,3, 3. Bec (Mb) 13,4; **200 m:** 1. Pavšar (Ce) 25,2, 2. Gazvoda (N. m.) 25,7, 3. Kodela (Kp) 28,4; **400 m:** 1. Perger (Mb) 1:00,7, 2. Orač (Ce) 1:00,8, 3. Učakar (Lj) 1:02,0; **800 m:** 1. Urankar (Ce) 2:17,1, 2. Smrečnik (Lj) 2:21,8, 3. Ceh (Mb) 2:25,5; **100. m ovire:** 1. Peče (Ce) 15,4, 2. Bon (NG) 17,1, 3 Vilhar (Kp) 18,6; **4 x 100 m:** 1. Celje (Peče, Dermol, Marolt Pavšar) 48,8, 2. Maribor 52,0, 3. Novo mesto 52,4; **višina:** 1. Lovše (Mb) 173, 2. Horvat (Kp) 150, 3. Papler (Kr) 150; **daljava:** 1. Hitti (Mb) 533, 2. Vorina (Ce) 524, 3. Peljhan (NG) 518; **krogla:** 1. Urbančič (Ce) 12,65, 2. Babošek (Mb) 11,55, 3. Hudobivnik (Lj) 10,81; **disk:** 1. Ronutti (Mb) 42,25, 2. Čelesnik (Lj) 40,69, 3 Kastelic (Ce) 39,43.

J. JAVORNIK

KARATE

Dr. Ilija Jorga — tretjič zapored

VELENJE — Ob koncu enotedenskega III. zveznega seminarja v karateju je karatejski klub Gorenje priredil tretje tradicionalno tekmovanje ja pokal »Gorenja« V domu kulture je pred približno 400 gledalci nastopilo 65 tekmovalcev iz vseh republik. Po izločilnih bojih so se v četrtfinalu pomerili med seboj sami mojstri karateja V finale sta se uvrstila dr I. Jorga iz Pančeva in Sarajevčan Čurić. Zmagal je Jorga in tako že tretjič zapored osvojil pokal Gorenja.

Rezultati — četrtfinale: Čurić (Bosna) : Šiptar (Vojv) 2:0, Nizam (Bosna) : Pišpecki (Din. Pančevo) 2:0, Strinič (Bosna) : Marinković (Din) 2:0, I. Jorga : Naumović (Dinamo) 2:0; **polfinale:** Čurić : Nizam 2:0, I. Jorga : Strinič 2:0, **finale:** I. Jorga : Čurić 2:0. R. ŽEVART

ROKOMET

Celje : Slovan 23:20 (13:8)

CELJE — V prijateljski rokometni tekmi so domačini zasluženo premagali tekmeca iz II. ZRL. Tekma je bila povprečna.

Na Ravnah — Ptuj in Tolmin

RAVNE, 29. avgusta — V organizaciji koroškega atletskega kluba je bil 4. atletski kriterij slovenskih mest za drugo skupino. Doseženi rezultati so dokaj povprečni, saj kot se je pokazalo, tekmovalci niso bili najbolje pripravljeni in bi morda kazalo poiskati kak drug termin za izvedbo kriterija te skupine, morda v času pouka. Omeniti pa velja zelo dobra rezultata Kokalja iz Kopra v skoku v višino — 195 cm in Baleka iz Murske Sobote v teku na 3000 m — 9:08,8. Končni ekipni zmagovalec je postal pri moških Ptuj s 50,5 točke, pri ženskah pa Tolmin s 34 točkami. Oboji so prejeli pokal v trajno last.

Rezultati — moški: 100 m: 1. Šmon (Trb) 11,6, 2. Mramor (Ptuj) 12,0, 3. Horvat (M. So) 12,0; **400 m:** 1. Tanjko (Pt) 51,6, 2. Marn (K. Gor) 54,5, 3 Grom (Koper) 54,7; 1500 m: 1. Žolnar (Pt) 4:15,1, 2. Čas (Vel) 4:16,9, 3. Hafner (K. Gor.) 4:22,5; 3000 m: 1. Balek (M. Sobota) 9:08,8, 2. oKselj (Vel) 9:32,3, 3. Habjanič (Pt) 9:45,9; **krogla:** 1. Kristan (Ravne) 12,36, 2. Glažar (M. Sobota) 12,27, 3. Vajdič (Trb) 12,12; **daljava:** 1. Ole (Vel) 634, 2. Lenarčič (Kop) 594, 3. Burjak (Rav) 589; **kopje:** 1. Šolar (K Gor.) 53,81, 2 Hojnik (Ptuj) 48,79, 3 Alič (Trbovlje) 44,87; **4 X 100 m:** 1. Koper (Jordan, Grom, Lenarčič, Presl) 45,6, 2. Murska Sobota 47,5, 3 Ptuj 47,6; **ekipni vrstni red:** 1. Ptuj 50,5 točke, 2. Murska Sobota 43,5, 3. Kamna gorica 41, 4. Koper 40, 5. Ravne in Trbovlje po 38, 7. Velenje in Tolmin po 36.

Ženske — 100 m: 1. Hočevar (Tolmin) 13,2, 2. Pesjak (Vel) 13,4, 3. Rahne (Trb) 14,0: **400 m:** 1. Topolšek (Velenje) 64,1, 2 Prater (Ravne) 64,5, 3. Kokot (Ptuj) 67,5; **višina:** 1 Platovšek (Velenje) 143, 2. Poljanšek (Pt) 143, 3. Fili (Tolmin) 143: **daljava:** 1. Klinkon (Tol) 482, 2 Hribar (Trb) 446, 3 Dolar (Velenje) 441: **disk:** 1 Hribar (Trbovlje) 25,88, 2 Kuzmič (M. Sobota) 25,35, 3 Menič (Tolmin) 24,80: **krogla:** 1 Krainik (Tolmin) 9,29. 2. Frankovič (Velenje) 9,29. 3 Kranjc (Trbovlje) 8,88; **4 X 100 m:** 1 Tolmin (Hočevar, Fili, Klinkon, Raškovič) 54,6, 2 Velenje 54,9, 3 Trbovlje 56,4: **vrstni red ekip:** 1: Tolmin 34 točk (več prvih mest), 2. Velenje 34, 3. Trbovlje 27, 4 Ptuj 20, 5 Ravne 18, 6 Murska Sobota 14. I. MLAKAR

NAMIZNI TENIS

Kranjčani in Ljubljančani najuspešnejši

KRANJ, 29. avgusta — V telovadnici osnovne šole »Franceta Prešerna« je bilo drugo mednarodno mladinsko prvenstvo Kranja v namiznem tenisu. Pokrovitelj tekmovanja je bila občinska skupščina. Nastopilo je 50 mladincev in mladink iz devetih klubov Avstrije, Madžarske, Italije, Hrvatske in Slovenije.

Rezultati — mladinci, ekipe: Sobota : Spartakus 5:1, Olimpija : Triglav 5:4, Sobota : Olimpija 5:3, **mladinke:** Olimpija : Spartakus 5:2, Triglav : Borovlje 5:1, Olimpija : Triglav 5:3; **posamezniki:** Ramovž (Tr) : Klinar (Sob) 2:1, Haramija (Kvarner) : Starc (Tr) 2:0, Ramovž (Tr) : Haramija (Kvar) 2:0; **mladinke:** Verstovšek (Olimp) : Nagy (Sp) 2:1, Kalan (Ol) : Novak (Tr) 2:1, Verstovšek : Kalan 2:0; **dvojice — mladinci:** Haramija—Hoffel : Bjedov—Gomilar 2:1, Novak—Ramovž : Tomesvaru—Czenky 2:1, Ramovž—Novak : Karamija—Kröffl 2:1, **mladinke:** Verstovšek—Kalan : Nagy—Pataky 2:1, L. Novak—Zakojič : T. Novak—Totk 2:0, Verstovšek—Kalan : L. Novak—Zakojič 2:0; **mešane dvojice:** Verstovšek—Tičar : T. Novak—Starc 2:0, L. Novak—Ramovž : Kalan—Gabrijelčič 2:1, Ramovž—L. Novak : Verstovšek—Tičar 2:1. J. JAVORNIK

KOLESARSTVO

Turisti Dola boljši od Roga

ŠKOFJA LOKA, 29. avg. — Na 15. spominski dirki za pokal KZS v spomin Janeza Peternelja je nastopilo 55 mladih kolesarjev iz Roga, Odreda, Krškega, Sevnice, Branika, Kranja, Bleda in Dola. Mladinci so tekmovali na 55 km dolgi progi Škofja Loka — Žiri — Škofja Loka, turisti pa od Škofje Loke do Trebije in nazaj (40 km).

Največ uspeha so pri turistih imeli kolesarji Dola, pri mladincih pa so bili Rogovci najboljši. Ekipna zmaga je pripadla ljubljanskemu Rogu.

Rezultati — **turisti:** 1. Ložar 1:12,22 (33,300 kmh), 2. Kuhar (oba Dol), 3. Lovrinc, 4. Ahačič, 5. Knez (vsi Rog) vsi v času zmagovalca; **mladinci:** 1. Dečman 1:26,23 (33,340 kmh), 2. Jagodic (oba Rog), 3. Brancelj, 4. Rožnik (oba Odr), 5. Keršič (Br), vsi v času zmagovalca. P. POKORN

VATERPOLO

Triglav tudi drugič

ROVINJ, 29. avgusta — Na kopališču Delfina je bilo ponovljeno mladinsko prvenstvo Slovenije v vaterpolu. Tokrat so nastopile štiri ekipe. Zmagala je prva kranjska ekipa pred drugo ekipo. Delfinom in Koprom. Najboljši strelci prvenstva so bili Kranjčani: Švarc 10, M. Malavašič in Stariha po 8.

Rezultati: Triglav I : Delfin 11:2, Triglav II : Koper 8:2, Triglav II : Delfin 5:2, Triglav I : Koper 18:3, Delfin : Koper 5:3, Triglav I : Triglav II 10:7. J. J.

Domanjko prvi

Uspeh slovenskega zastopstva na pionirskem teniškem turnirju Borca

ZAGREB, 29. avg. — Na tradicionalnem pionirskem teniškem turnirju Borca so se slovenski igralci in igralke zelo dobro uveljavili. Tako zastopstvo mariborskega Branika kot tudi kranjskega Triglava se vrača iz Maksimira z vrsto pomembnih lovorik.

Najuspešnejši so bili zastopniki Slovenije v tekmovanju pionirjev do 14. leta. Mariborčan Domanjko je po vrsti premagoval tekmece in v finalu dobil z Zagrebčanom Kaludjerom. V polfinalu je Domanjko premagal klubskega tovariša Viraga, v četrtfinalu pa je bil izločen Kranjčan Primc. Domanjko je izločil tudi Američana Batorja.

Najpomembnejši izidi: 2. kolo: — Domanjko (B) : Birovčec 6:2. 6:2, Matijaš : Požar (B) 6:5, 6:2, Virag (B) : Ahlin (T) 6:3, 5:6, 6:0, Vagner (T) : Vuković 6:2, 6:3, Primc (T) : Gačaran 6:3, 6:5, Štrukelj (T) : Pavić 6:2, 6:2, aKludjer : Šarkanski (T) 6:0, 6:2, **3. kolo** — Domanjko : Marinić 6:1, 6:1, Virag : Kovačević 6:1, 6:1, Tomašić : Vagner 6:5, 6:2, Primc : Štrukelj 6:2, 6:2, **četrtfinale** — Domanjko : Bator (ZDA) 6:2, 6:2, Virag : Matijaš 6:1, 6:1, Kaludjer : Primc 6:4. 6:2, Čulinović : Tomašić 3:6, 6:1, 6:0, **polfinale:** Domanjko : Virag 6:2, 6:2, Kaludjer : Čulinović 3:6, 6:4, 6:1, **finale** — Domanjko : Kaludjer 6:1, 6:3, **za 3. mesto** — Virag : Čulinović 6:1, 6:1.

V kategoriji do 12. leta sta se dva igralca Branika uvrstila v četrtfinale. V 2. kolu je Jagačić (B) premagal klubskega tovariša Kirbiša 6:2, 6:4, Slokan (B) pa je izgubil proti Ivekoviću z 1:6, 0:6. Zeilhofer je premagal Simovića 6:2, 6:1. V četrtfinalu je Ileković izločil Jagačića s 6:4, 3:6, 6:4, Vetma pa Zeilhoferja s 6:2, 6:3 V finalu sta igrala Zagrebčan Ileković in Hoppe iz Karlovca Zmagal je Ileković s 6:2, 6:4. V boju za tretje mesto je Vetma premagal Pavića s 6:1, 6:1.

Med pionirkami je Kranjčanka Jerkič zasedla 4. mesto. V četrtfinalu je premagala Pavićevo s 6:0, 6:1 V polfinalu pa izgubila z Zagrebčanko Abaffy z 2:6, 5:6. Prvakinja je Miheličeva iz Opatije z zmago nad Abaffy s 6:2, 6:1, tretja pa Rajakova iz Ogulina z zmago nad Jerkičevo s 6:1, 6:4

Slovenci so imeli mnogo uspehov tudi v igrah parov. Jerkičeva je skupaj z Zagrebčanko Abaffy osvojila prvo mesto med pionirkami v dvoje, v Frković s 3:6, 6:0, 6:1, v finalu sta dobili proti dvojici Rajak — pa sta premagali opatijsko-splitsko kombinacijo Mihelič — Delmeški s 6:3, 6:4.

Med pionirji v dvoje so se trije slovenski pari uvrstili v četrtfinale V tem kolu sta Mariborčana Domanjko — Virag premagala Kranjčana Primca in Štruklja s 6:2, 6:4, Zeilhofer in Jagačič (B) pa sta izgubila proti Čulenoviću in Tomašiću z 1:6, 1:6. V polfinalu sta bila izida taka — Domanjko — Virag : Šimat — Birovčec 6:2, 5:6, 6:0, Tomašić — Čulinović : Kaludjer — Iveković 6:2, 6:4.

Mariborčana Domanjko in Virag sta zmagala tudi v finalu. Premagala sta Zagrebčana Tomašića in Čulinovića s 5:6, 6:2, 6:3 ter tako dopolnila zmagoslavje slovenskih igralcev. J. J.

Rdeča linija čez Beograd

Zanimiv telefonski pogovor med Gligorićem, Petrosjanom in Fischerjem

BEOGRAD, 29. avg. Radio Beograd je danes emitiral zanimiv telefonski pogovor na relaciji Moskva — New York — Beograd. Pogovor sta začela velemojstra Svetozar Gligorić (v Beogradu) in Bobby Fischer (v New Yorku), nato pa se je priključil še Tigran Petrosjan v Moskvi.

Fischer je uvodoma odgovoril Gligoriću, da bi rad igral dvoboj s Petrosjanom v Argentini, češ da je to bliže ZDA, kjer živi, vrhu tega pa prihaja iz Argentine najboljša finančna ponudba — 11.000 dolarjev nagradnega sklada Sploh se je velik del pogovora sukal o mestu dvoboja.

Gligorić »Vi ne verjamete, da bo dvoboj v Evropi?«

Fischer: »Mislim, da se bodo Rusi skušali izogniti Argentini Mislim tudi, da jim je vseeno — Grčija ali Jugoslavija.«

Gligorić: »Ne, nočejo v Jugoslavijo, hočejo v Grčijo.«

Fischer: »Vseeno jim je. Za njih je poglavitno, da ne gredo iz Evrope. Tu imajo več vpliva. Veste, na zahodni polobli imajo zelo slabe rezultate. Tam nikoli ne dobivajo teh dvobojev. Ko so prišli v ZDA, je bil dvoboj zelo težak Ko so Američani pozneje prišli v SZ, so Sovjeti zlahka zmagali. Dobro se spominjajo mnogih svojih slabih izkušenj Zaradi tega bo še boj pri določanju mesta.«

Ko je Gligorić vprašal Fischerja, če skrbi za fizično kondicijo, mu je Američan odgovoril, da je veliko igral tenis in kegljal. Fischer je vprašal tudi, kakšno je v Jugoslaviji zanimanje za dvoboj, Gligorić pa mu je odgovoril, da je zanimanje veliko

Nato so vzpostavili telefonsko zvezo še z Moskvo. Najprej sta se pogovarjala Gligorić in Petrosjan sama.

Petrosjan: »Vam je Fischer kaj rekel o tem, kje želi igrati?«

Gligorić: »Izjasnil se je za Buenos Aires.«

Petrosjan: »Gliga, takoj vam rečem, da v Buenos Aires ne grem.«

Pogovoru se je priključil tudi Fischer. Prevajal je Gligorić, deloma pa sta se Fischer in Petrosjan sporazumevala sama.

Fischer: Buenos Aires je ponudil največ denarja.«

Petrosjan: »Zame denar ni poglaviten. Važno je, da bodo simpatične razmere za igro.«

Fischer: »Zanj denar ni pomemben, ker mu daje podporo država. Zame pa je to v resnici važno.«

Petrosjan: »Naj se Boby ne ukvarja s tem kdo mene podpira Jaz tudi ne vem kdo pomaga njemu. Gre za to. da morava midva igrati šah. Nisem več tako mlad in želim, da bodo razmere za oba enake. Razumete. Kdo me podpira ni važno Tudi pri njih država koga podpira.«

Gligorić: »Mislim, da se med tem pogovorom ne bosta sporazumela o mestu dvoboja. Tigran, kje mislite vi, da bi bilo dobro igrati.«

Petrosjan: »Grčija Tudi grška ponudba je dobra.«

Fischer: »Upam, da se bo FIDE odločila za Argentino Na FIDE nima vpliva nobena država.«

Petrosjan (nekoliko jezno): »FIDE me nima pravice siliti, razumete. Če bo to poskušala, bo Fischer igral s kom drugim, ne z mano.«

Fischer se je nato pritoževal Petrosjanu, da je sovjetski tisk malo pisal o njegovih dvobojih s Tajmanovim in Larsenom, Petrosjan pa se je opravičeval, da komentatorji še niso analizirali dvoboja Fischer — Larsen, prejšnji Fischerjev dvoboj pa je bil deležen pozornosti.

Fischer: »Želel bi, da bi sovjetski tisk pozorneje spremljal naslednji dvoboj in da bi Petrosjan vplival na svoj tisk. Nisem zadovoljen s skopim pisanjem o dvoboju s Tajmanovim.«

Petrosjan: »Kako? O njegovem dvoboju s Tajmanovim je bilo veliko napisanega. Več kot o mojem s Hübnerjem.«

Fischer: »Ne vem. Bral sem Pravdo in Izvestija in videl samo rezultate. Nič več, medtem ko so o dvoboju med Korčnojem in Gellerjem pisali vsak dan.«

Petrosjan: »Pri nas veliko pišejo o šahu športni listi in Komsomolska pravda, Fischer pa je verjetno bral Pravdo. O najinem dvoboju bo sovjetski tisk veliko pisal še zlasti če bo Bobby izgubljal.«

Fischer: »To vem.« (Ob tem sta se sogovornika na ves glas zasmejala).

Pogovor je bil vsekakor zanimiv Vnovič je pokazal, da odločitev FIDE ne bo lahka. ko bodo določali mesto dvoboja in tudi začetek ki naj bi bil med 15 in 18 septembrom, kar pa se zdi Fischer tu prekmalu.

Pred razpravo v Skupščini

Ob predlogu za izdajo zakona o telesnokulturnih skupnostih in financiranju telesne kulture v SR Sloveniji

Ali je potrebno še vedno poudarjati pomen telesne vzgoje, športa in športne rekreacije v sodobni industrializirani družbi za človeka in družbo kot celoto? Vprašanje se vedno vsiljuje, ko razmišljamo o priznanju mesta telesni kulturi v našem družbenem življenju. V neštetih razpravah in sklepih smo v preteklosti opredeljevali mesto in pomen telesne kulture, pa vendar — kljub nekaterim doseženim rezultatom, z resničnim stanjem telesne kulture pri nas še nismo zadovoljni. To pomeni, da smo dobre programe in sklepe ali slabo uresničevali ali pa marsikdaj nismo našli za njihovo uresničitev tudi zadostnega ali popolnega razumevanja drugih, za uresničevanje programov včasih odločilnih dejavnikov.

Resnica je verjetno nekje v sredini. Prav zaradi tega bomo morali še vedno poudarjati in tudi dokazovati pomen telesne kulture (predvsem tudi z argumentiranimi rezultati znanstvenih raziskovanj) — tako dolgo, dokler ne bo spoznanje o pomembnosti telesne vzgoje, športa in športne rekreacije postalo last večine, da ne rečemo slehernega človeka. S pomočjo zavestne družbene intervencije in zavestnih družbenih akcij je seveda mogoče hitreje obveščati ljudi in sočasno ustvarjati boljše možnosti za hitrejše vključevanje občanov vseh starostnih stopenj in zdravstvenih kategorij v aktivni proces telesne vzgoje, športa in športne rekreacije. Prav zato morajo biti naša prizadevanja naravnana v to smer in zato smo tudi v srednjeročnem programu razvoja telesne kulture naše republike zapisali, da je potrebno prav tem vprašanjem posvetiti izjemno pozornost.

Kakšne so možnosti razvoja telesne kulture v prihodnjem obdobju? Glede na dosedanje delo lahko pričakujemo izboljšanje Optimistična pričakovanja temeljijo predvsem na naslednjem: jasneje kot doslej je začrtano mesto telesne kulture v osnutku ustavnih amandmajev k ustavi SR Slovenije, konkretneje je predviden njen razvoj v resoluciji dolgoročnega gospodarskega in družbenega razvoja SR Slovenije in jasno so začrtane konkretne naloge in ukrepi v programu srednjeročnega razvoja Slovenije do leta 1975. Poleg naštetih okvirnih opredelitev pa dajejo osnovo za hitrejše reševanje problematike tudi nekateri drugi že uresničeni ukrepi v zadnjih dveh letih: povečana (vendar še vedno nezadostna) sredstva za telesnokulturno dejavnost na ravni republike, sprejet investicijski program do leta 1975 (pomembna je predvsem izgradnja republiškega obmorskega in gorskega šolskega centra); ustanovitev republiškega centra šolskih športnih društev, zagotovitev financiranja ter njegovo uspešno enoletno delovanje; izhajanje revije »Telesna kultura«; vsestranska pomoč Visoki šoli za telesno kulturo in šolskemu centru; hitrejše reševanje problematike šolske telesne vzgoje itd. Pričakovati je, da se bodo odnosi do telesnokulturne dejavnosti tudi v bodoče hitreje in ugodneje razvijali tako na ravni republike kot tudi v občinah, zato bodo morale republiške organizacije in organi nuditi občinam in organizacijam pri načrtovanjih razvoja in uresničevanju sprejetih programov večjo in konkretnejšo pomoč.

Najpomembnejše delo v prihodnjem obdobju bo, poleg uresničevanja predlogov za izboljšanje šolske telesne vzgoje, priprava osnutka in predloga zakona o telesnokulturnih skupnostih in financiranju telesne kulture v naši republiki. Res je, da predloga za izdajo zakona še ni sprejela skupščina SR Slovenije (pričakovati je, da bo razprava v skupščinskih zborih stekla v septembru tega leta), vendar so dosedanje razprave v organih izvršnega sveta in skupščine pokazale, da ni več mogoče čakati in odlagati zakonske ureditve tega področja. Izredno pomembno je, da se tudi telesnokulturna dejavnost organizira po principu samoupravnih interesnih skupnosti tako v republiki kot v občinah. Dosedanja nepovezanost posameznih nosilcev telesne kulture in nalaganje prevelike odgovornosti samo telesnokulturnim organizacijam za stanje in razvoj celotne telesnokulturne dejavnosti, ob dokaj skromnih sredstvih, ki so jih imele te organizacije na voljo, naravnost narekujeta potrebo po ustanavljanju interesnih skupnosti. Ker za stanje in razvoj telesne kulture ne more biti odgovorna samo telesnokulturna sfera, bo potrebno s samoupravnimi sporazumi na osnovi izdelanih programov določati medsebojna razmerja, pravice in dolžnosti posameznih nosilcev telesne kulture: vzgojnoizobraževalnih ustanov, organizacij združenega dela, telesnokulturnih organizacij, JLA, drugih interesnih skupnosti, turističnih, zdravstvenih in drugih organizacij itd.

Predlagani zakon naj bi bil prvi zakonski predpis za telesnokulturno področje v naši republiki, zato ji mora zagotoviti pomembno mesto v našem družbenem življenju in s tem omogočiti hitrejši in načrtnejši razvoj.

Še posebej pomembne so misli, izrečene v dosedanjih razpravah da bi moral zakon kompleksno obravnavati telesno kulturo oziroma, da bi kazalo nekatera vprašanja urediti v drugih zakonih. Taka pomembna vprašanja za telesno kulturo so odprta na področju urbanističnega planiranja, zdravstva, šolstva, narodne obrambe in drugod.

Z večanjem prostega časa, z rastjo osebnega in družbenega standarda, zaradi posledic nagle urbanizacije in avtomatizacije pridobivajo telesna vzgoja, šport in športna rekreacija v svetu od dneva do dneva na pomenu. Podatki kažejo, da se v nekaterih evropskih državah ukvarjajo s telesno kulturo vse odgovorne organizacije in organi in zato so bili v zadnjih letih skoraj povsod tudi doseženi izredni rezultati. Pričakovati je, da bomo sprejeti program uresničili tudi v Sloveniji in tako dosegli v prihodnjem obdobju času in življenjskim potrebam ustrezen napredek.

RAJKO ŠUGMAN

Planinc — prvak

Končano je letošnje republiško prvenstvo za člane v šahu — Jelen drugi

LJUBLJANA — 29. avg. — V 15., zadnjem kolu slovenskega prvenstva v šahu so bili rezultati taki: Mauhler — Planinc 0:1, Sorčnik — Jelen remi, Slak — Križnik 1:0, Šoštarič — Penko remi, Ivačič — Jazbec 1:0, Stupica — Puc remi, Osterman — Halik remi, Bajec — Šiška 1:0.

Končni vrstni red: Planinc 13, Jelen in Bajec 12, Puc 9, Osterman, Slak 8, Penko, Ivačič 7, Šiška, Križnik, Sorčnik, Stupica 6,5, Šoštarič 5,5, Halik, Mauhler 5, Jazbec 3.

Najbolj zanimivo vprašanje kola je bila partija med Sorčnikom in Jelencem, ki je odločila o drugem mestu. Ljubljanski mojstrski kandidat ni želel tvegati, izognil se je nevarnim zapletom ter si z remijem zaradi boljšega uspeha proti zmagovalcem zagotovil drugo mesto. Z njim pa tudi nastop na Vidmarjevem memorialu in državnem prvenstvu Tako je bil Bajec kljub lepi in zanesljivi zmagi nad Šiško »prekratek«.

Mauhler je proti Planincu zaigral odlično, ustvaril si je pozicijsko premoč, nato pa še osvojil kvaliteto V odločilnih trenutkih pa je zabredel v časovno stisko, naredil več napak in na koncu izgubil. Med zmagovalce se je z učinkovito zmago nad mojstrom Križnikom prebil še Slak ter potrdil, da se razvija v zelo kvalitetnega igralca. Zanimivo je, da je mojster videl izvrstno žrtev figure, vendar pa ne zaključne poante, tako da se za potezo, ki bi ga rešila iz stisnjene pozicije, ni odločil. B. KUTIN

Zmaga Veselka

LJUBLJANA, 29. avgusta — Med pripravami za tradicionalno srečanje s koroškimi športnimi novinarji so ljubljanski športni novinarji odigrali teniški turnir s profesionalnim štetjem in ob upoštevanju skrajšanega sistema v morebitni odločilni 17. igri. Do nje je v finalu res tudi prišlo, zmagal pa je Veselko proti Bergantu (oba Delo) z 9:8. Nadaljnji vrstni red: 3. Rožanc (Delo), 4. Fugina (Dnevnik), 5 Novak (RTV), 6 Boncelj (Delo), 7. Pogačnik (Dnevnik).

REPUBLIŠKA ODBOJKARSKA LIGA – MOŠKI

Izola izgubila

V I. kolu slovenske odbojkarske lige za moške zanesljive zmage favoritov

LJUBLJANA — V prvem kolu slovenskega odbojkarskega prvenstva za moške ekipe so zmagali favoriti: Branik je zaradi večje izkušenosti zmagal nad Savo in dobro pripravljen Kamnik nad novincem Bovcem, Novomeščani so dobili dolenjski derbi, Gaberje je edino zmagalo na tujem, drugi novinec, Elektrokovina, pa je v najpomembnejši tekmi kola zaradi večje borbenosti in tudi športne sreče odpravil Izolo.

Elektrokovina : Izola 3:2 (7, -12, 7, -12, 13)

MARIBOR — Igrišče Partizana na Taboru, gledalcev 50. sodnika Obersnel in Miljuš (Mrb).

ELEKTROKOVINA: Novak, Ledenik, Sotlar, Kovač, Doki, Dolinšek, Peršuh, Grušovnik Emeršič.

IZOLA: Torkar, Dujmarović, Stubelj, Jakomin, Nikolić, Gašperšič, Zele, Tomažič, Gregorčič.

Novinec SOL Elektrokovina je skoraj po dveurni tekmi zasluženo premagal Izolčane. Igra je bila vseskozi izenačena, obe ekipi sta se borili na vso moč, zmaga pa je zaradi večje borbenosti in nekaj več športne sreče ostala na Taboru. V domači ekipi so zasluženi za zmago vsi, pri gostih pa sta se odlikovala Jakomin in Gašperšič. J. KROPE

Novo mesto : Trebnje 3:1 (14, 18, -8, 13)

NOVO MESTO — Igrišče na Loki, gledalcev 50, sodnik Bulc (LJ).

NOVO MESTO: Potrc, Breščak, Goleš, Koprivnik, Grabrski, Gotič, Kovačič, Atenšek

TREBNJE: Opara, Silva, Pavlin, Slak, Mišmaš, Šmuc Legan. Stor, Zupančič.

Dolenjski odbojkarski derbi ni zadovoljil gledalcev Igralci obeh ekip so igrali sicer borbeno, vendar pa so poka.. kvalitetno izredno slabo igro. V vseh štirih nizih so odbojkarji Trebnjega vodili, domači pa so znali izkoristiti zaključne žoge. Najzanimivejši je bil drugi niz, ko so se igralci obeh ekip menjavali v vodstvu S. DOKI

Kovinar : Gaberje 0:3 (-10, -11, -14)

JESENICE — Igrišče pod Mežakljo, gledalcev 100. sodnika Pavel in Habjan (oba Kropa).

KOVINAR: Šmitek, Končnik Krt, Možek, Mlakar, Udrih, Završnik, Bregant. Bajc, Kejžar, Bogataj Ravnik.

GABERJE: Vodenik, Golner, Pipan, Grizold, Aškerc, Kajtnar, Žilnik.

V povprečni igri, v kateri sta obe ekipi delali napake, so gostje dosegli pomembno zmago. Domačinom se je poznalo, da so se premalo pripravljali in da je to njihova prva tekma na prostem. T. LIPICER

Branik : Sava 3:2 (9, 12, -12, -5, 9)

MARIBOR — Igrišče v Ljudskem vrtu, gledalcev 50, sodnika Moran in Levar (oba Maribor).

BRANIK: M. Primec, Greif, Merkuš, Praper, Divjak, V. Primec, Novak.

SAVA: Škofič, Mato Kumer, Marjan Kumer, Ropar, Kajzer, Japelj. Lampe, Jakšič, Lakner.

Branikovci so povedli z 2:0 in ko so vsi pričakovali, da bodo gladko zmagali, so se gostje v tretjem nizu razigrali, ga dobili in nato zmagali še v četrtem. V petem, odločilnem, je bila igra izenačena, toda zaradi večje izkušenosti so zmagali Mariborčani. V njihovi ekipi sta se odlikovala Greif in Divjak, pri Ljubljančanih pa Škofič in brata Kumar. J. KROPE

Kamnik : Bovec 3:0 (1, 5, 7)

KAMNIK — Igrišče Kamnika, (Ljubljana).

KAMNIK: Debeljak, Zule, Štrajhar, Gole, Podobnik, Tadič. Podjed, Kelerte

BOVEC — Gašperšič, Della Bianca, Komac, Šulin, Suligoj, Božič, Kravanja.

Že v prvi tekmi je novinec v republiški ligi Bovec naletel na enega izmed kandidatov za naslov republiškega prvaka Kljub temu pa gostje niso vrgli puške v koruzo in so bili borbeni, predvsem v zadnjem nizu. M. VINDIŠNURER

PARI PRIHODNJEGA KOLA: Trebnje — Sava, Bovec — Branik, Izola — Kamnik, Gaberje — Elektrokovina, Novo mesto — Kovinar.

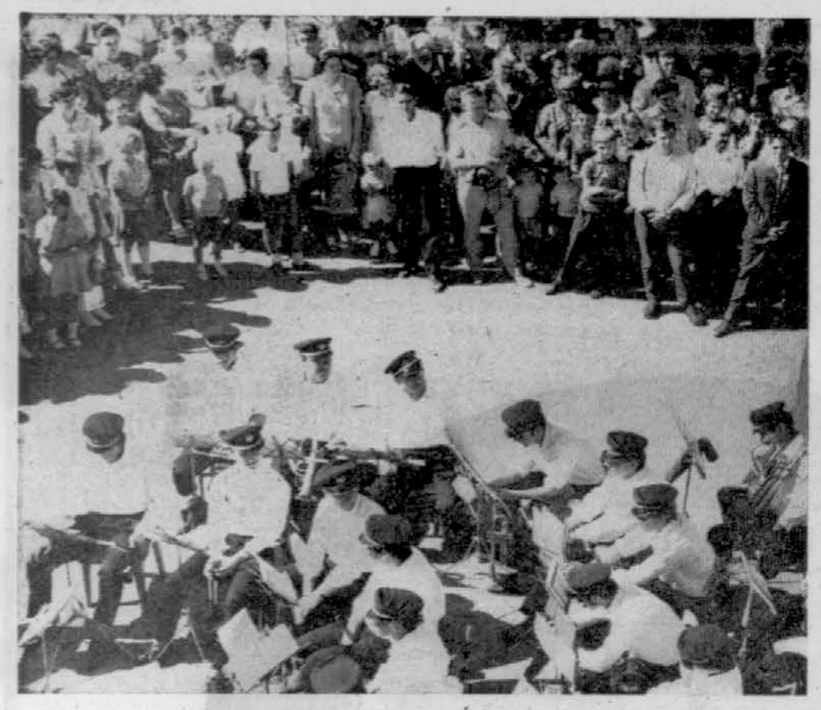

LAHKO SO DOBRE VOLJE — Hkrati z občinskim praznikom so v Vremskem Britofu proslavljali še prenovitev več kot sto let stare šole in odkritje spominske plošče padlim partizanom in žrtvam fašističnega nasilja. Na proslavo so prišli ljudje od blizu in daleč, lep dan pa je še povečal razpoloženje, h kateremu so svoj del prispevali tudi godbeniki. Foto: Pirkovič

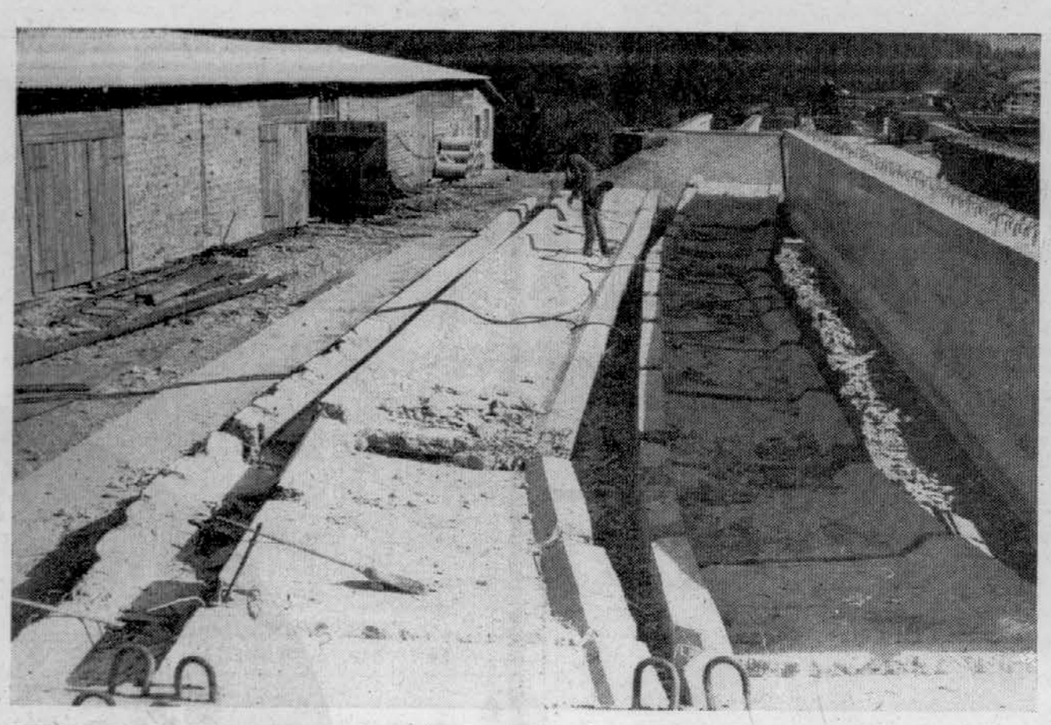

DVIGALO JE POPUSTILO — Na gradbišču nove avtoceste pri Postojni se je Gradisovim delavcem primerila nesreča in ogrozila življenje dvema delavcema. S hidravličnim dvigalom so hoteli premakniti težak blok iz prednapetega betona — a dvigalo je popustilo. Ko je blok zgrmel na tla, je podrl še dva druga, pri čemer sta bila ranjena dva zidarja. Enemu je zmečkalo nogo. Odstranjevanje 60 tonskih skladov bo zadržalo dela. Foto: Pirkovič

POČITEK SODOBNEGA NOMADA — Na cestah vsega sveta in tudi v Ljubljani je moč videti mlade na njihovih dolgih poteh in na najrazličnejših vozilih. V Tivoliju je za hip postal popotnik iz Anglije, počakal, da se ohladi motor, on sam pa se seznani, kaj je po svetu novega. Foto: Šelhaus

Nespretno reševanje

Doslej 39 žrtev požara na grškem trajektu Heleanna — Bi bilo žrtev lahko manj, če bi posadka ukrepala bolj smotrno? - 79 potnikov še vedno pogrešajo

OD NAŠEGA RIMSKEGA DOPISNIKA

RIM, 29. avg. (Po telefonu). Ožgane ostanke največjega trajekta na svetu so sinoči privlekli pred pristanišče v Brindisiju. Hkrati pristaniške oblasti v sodelovanju z grškim ladjarjem ugotavljajo, koliko žrtev je terjal včerajšnji nenadni požar na ladji Heleanna, ki to poletje vozi med Ancono v Italiji in Patrasom v Grčiji in ki je tokrat imela na krovu več kot tisoč potnikov.

Po zadnjih podatkih, ki so jih objavili pozno ponoči, so reševalci spravili na varno 926 potnikov, med katerimi je 64 hudo ranjenih; 79 potnikov še vedno štejejo med pogrešane in prav danes naj bi se pojasnilo, koliko jih je izgubilo življenje v ognju ali morju in koliko so jih pobrale manjše ladje, ki so Heleanni včeraj proti poldnevu prihitele na pomoč. Do sinoči so identificirali 39 mrtvih, seveda pa ta številka še ni dokončna.

Sinoči so tudi precej natančno rekonstruirali »urnik« nesreče. Požar je izbruhnil ob 5.30, po vsej priliki v kuhinji na krmi, kjer naj bi eksplodirala plinska bomba. 50 minut kasneje so obalne postaje ujele prvi SOS klic. Nekaj potnikov je skušalo ladjo zapustiti že ob 7. uri, vendar jih je kapitan pomirjal, češ da zadeva še ni tako huda. Pol ure kasneje se je ogenj razširil na ploščad, kjer so bili parkirani avtomobili in šele ob 8. uri so z ladje začeli spuščati prve reševalne čolne. Pol ure kasneje je kapitan ukazal, da je treba ladjo zapustiti Ob 10. uri so prispele na pomoč prve ladje in šele ob 17. popoldne, to je ob 18. po italijanskem poletnem času, so na kopno izkrcali prvega preživelega.

Kako je bilo organizirano reševanje, bo povedala ustrezna komisija; zdi pa se, da so bili tako potniki, ki so že zgodaj zjutraj podlegli paniki, kot tudi posadka, povsem nepripravljeni na organizirano reševanje. Heleanna je namreč ladja, ki sicer vozi po mednarodnih vodah in mednarodni progi, katere redna plovba med obema končnima pristaniščema pa nikoli ne preseže 48 ur; prav zato ji mednarodni pomorski predpisi niso nalagali nobenih obveznosti, kar zadeva urjenje potnikov s čolni in drugimi reševalnimi napravami.

Potem ko je kapitan ukazal zapustiti ladjo, ognja nihče ni več krotil, zato se je kaj hitro razžarela paluba, kjer je bilo kakih 200 avtomobilov in tovornjakov: zaradi gorečega bencina se je ladja spremenila v baklo in potniki so jeli skakati v vodo, mnogi od njih tudi brez reševalnih pasov. Spuščanje reševalnih čolnov je bilo večji del prepuščeno podjetnejšim potnikom. Ker posadka niti ni poskušala porazdeliti potnikov po čolnih, so bili tisti, ki so jih uspeli spustiti na gladino vode, prenatrpani. Zaradi prenatrpanosti pa so mnogi čolni obtičali kar na vrveh. Tisti čolni, ki so dosegli vodo, pa so bili prepuščeni potnikom samim, ki so bili krmarjenja nevešči. Morje, ki je bilo zgodaj zjutraj še mirno, je med izkrcavanjem postalo viharno in nekaj prenapolnjenih reševalnih čolnov se je prevrnilo.

Za zdaj še ni jasno, zakaj so se s tolikšno zamudo sprožile običajne reševalne operacije, saj je Heleanna poslala v eter prvi klic za pomoč že nekaj po šesti uri Prva pomoč zato ni prišla s kopnega, marveč z morja: jugoslovanska naftonosilka Svoboda je zutraj, brž ko je ujela SOS klic spremenila kurz ter se s polno hitrostjo odpravila h kraju nesreče. Do Heleanne je priplula okoli 10. ure, potem ko so bili potniki že po več ur v vodi. Siedilo ji je nekaj deset večjih in manjših plovnih enot, zgodaj popoldne na so se reševalcem pridružile še ladje italijanske vojne mornarice.

Potniki, ki so jih sinoči izkrcali, so s kaj malo navdušenja opisovali ravnanje posadke. Nekateri trdijo, da so ogenj odkrili potniki in da je poteklo precej časa, preden so lahko obvestili kapitana. Vsi po vrsti opozarjajo na popolno nepripravljenost posadke na reševanje: reševalnih čolnov ni bilo moč spustiti v morje, posadka se je razbežala, potniki pa so bili od vsega začetka prepuščeni samim sebi. Kolikor je v tem resnice, bo morala ugotoviti posebna preiskovalna komisija. Kapitan ladje sinoči o nesreči ni hotel povedati ničesar, češ da je utrujen. MARJAN SEDMAK

Najhitrejši s traktorji nagrajeni

V Čateških Toplicah so tekmovali najboljši traktoristi iz Slovenije

ČATEŠKE TOPLICE, 29. avgusta — Danes dopoldne so v Čateških Toplicah proglasili zmagovalce petnajstega republiškega tekmovanja traktoristov. Med ekipami se je uvrstila na prvo mesto ekipa KIK Pomurke iz Murske Sobote z 948,4 točkami, na drugo mesto Agraria iz Brežic z 945,4 točkami in na tretje ekipa KK Žalec z 912,9 točkami. Sledile so jim ekipe Ljubljane, Kranja, Novega mesta, Kočevja in Maribora.

Med posamezniki so zasedli prvih pet mest Martin Godler iz Agrarie iz Brežic, Martin Muhič iz Ljubljane, Jože Markoja iz Pomurja, Marjan Frelih iz Kranja in Štefan Bukvič, član ekipe KIK Pomurka.

Za najboljšega traktorista so proglasili Martina Godlerja, ki je tekmoval v ekipi Agrarie iz Brežic. Prejel je pokal sveta ljudske tehnike Slovenije. Najboljši orač na tekmovanju je bil prav tako Martin Godler in je prejel pokal Kmečkega glasa. Zmagovalec v teoretičnem znanju je bil Jože Žmavc, član ekipe Agrarie, ki je prejel pokal republiškega odbora sindikatov delavcev kmetijstva. V spretnostni vožnji je bil prvi Franc Šetinc, prav tako iz Brežic. JOŽICA TEPPEY

Zadnje vesti

Enotnost jamči za uspeh

Prva lopata za slovensko gimnazijo zasajena danes

CELOVEC, 29. avg. (Po telefonu) — V podjunski vasici Šentprimož na Zabletniškem jezeru je bil občni zbor zveze slovenskih izseljencev, organizacije zamejskih Slovencev na Koroškem. Organizacija je letos slavila srebrni jubilej. Tajnik Rado Janežič je v uvodnem govoru opozoril na raznarodovalno vlogo koroškega Heimatdiensta.

Osrednji govor na zborovanju pri domačem oštirju Voglu je imel predsednik Zveze slovenskih organizacij dr. Franci Zwiter. »Država bo morala čimprej preiti k stvarnemu reševanju odprtih vprašanj. Pravice, ki jih terjamo, so zapisane v sedmem členu avstrijske državne pogodbe, v ustavi in v Saint—germainski pogodbi.«

VLADO PLAVČAK

Stavka v jeklarni

KAIRO, 29. avg. (UPI) — Predsednik Sadat je nocoj na seji CK ASU izjavil, da je del delavcev v največji egiptovski jeklarni Heluan začel stavkati »s sedenjem«. Stavkajoči delavci so ohromili delo ter tudi »zajeli« predsednika egiptovske federacije za delo in ga čez noč zaprli v jeklarni. Sadat je dejal, da je do stavke prišlo, »ker nekaterih zahtev delavcev niso izpolnili«, ni pa povedal katerih. »Stavke niso demokratična pot za izražanje, niso sprejemljive za partijo, za državo ali vlado, ki ne moreta popustiti pred takšnimi metodami.«

CK ASU je pozneje objavil resolucijo, ki vsebuje podobne ugotovitve; in stavkajoče imenuje »saboterje« ter zahteva ostre kazni za udeležence.

Zveza kot zapreka

KAIRO, 29. avg. (Mena) — Egiptovski predsednik Sadat je na govoru na seji CK ASU podčrtal, da ima »federacija treh arabskih dežel vsebinski pomen za boj proti Izraelu.« Po njegovih besedah je »federacija zapreka agresivnim načrtom, da bi razdelili arabski svet in ga potem prisilili na vdajo.«

Kadar sprejel Cedenbala

BUDIMPESTA, 29. avg. (MTI) — Prvi sekretar CK madžarske socialistične delavske partije Janoš Kadar je sprejel predsednika vlade in prvega sekretarja mongolske narodnorevolucionarne stranke Jumdzagina Cedenbala, ki je na dopustu na Madžarskem. Pogovarjala sta se o bilateralnih odnosih in najvažnejših mednarodnih problemih.

Znova Bista

KATMANDU, 29. avg. (Reuter) — Nepalski kralj Mahendra je za premiera znova imenoval Kirtindija Bisto. Le-ta je namreč pred tremi dnevi odstopil, potem ko je kralj kritiziral vlado zaradi aretacije in sodnega postopka zoper nekega člana parlamenta.

Telegrami

VOJAŠKI OBISK — VALLETTA. Britanski rušilec Norfolk je včeraj priplul v pristanišče Valletta in je to tako prva britanska ladja, ki je v zadnjih dveh mesecih priplula v to pristanišče.

HAŠIŠ — BEJRUT. Libanonske oblasti so zaplenile 647 kilogramov hašiša. Carinniki v bejrutski luki so ga odkrili v avtomobilu dveh Američanov. Tihotapca so aretirali, avtomobil pa zaplenili.

POSREDNIKI — JERUZALEM. Predsedniki Senegala, Konga Kinšasa, Kameruna in Nigerije, člani posredniške misije organizacije afriške enotnosti, bodo obiskali novembra Izrael in Egipt. To je sporočil izraelski radio, sklicujoč se na kroge izraelskega zunanjega ministrstva.

SMRTNA KAZEN? — KARTUM. Sudanski javni tožilec je zahteval smrtno kazen za zahodnonemškega plačanca Rolfa Steinerja, ki so mu v Kartumu sodili pod obtožbo, da je organiziral vstajo v južnem Sudanu. Tega bivšega francoskega legionarja, znanega po zločinih v času državljanske vojne v nigerijski pokrajini Biafri, so ujeli v Ugandi in v začetku tega leta po sklepu strmoglavljenega predsednika Oboteja izročili Sudanu.

REORGANIZACIJA — KAIRO. V Kairu so sporočili, da se bo začela neposredno po vseljudskem referendumu o stalni ustavi, to je 11. septembra, v vsej državi široka reorganizacija državnega mehanizma. Proces reorganizacije se bo začel v predsedstvu republike, vanj pa bodo vključili vse državne izvršne organe, kakor je že bil napovedal predsednik Sadat v govoru pred kongresom arabske socialistične unije 23. julija.

NOVA VALUTA — TRIPOLIS. Revolucionarni svet Libije je včeraj sprejel zakon o preimenovanju dosedanje valute lire v dinar. Novi libijski dinar, ki je vreden 1,165 funta bo imel tisoč milijonov.

POSVET — TOKIO. Pomočnik ameriškega zunanjega ministra Philip Trezise je včeraj prispel v Tokio, kjer se bo s predstavniki japonske vlade pogovarjal o trenutnih ameriško japonskih odnosih. Zvedelo se je tudi, da ima Trezise namen japonskim funkcionarjem razložiti program predsednika Nixona glede obrambe dolarja in o splošnih monetarih ukrepih, ki zadevajo Japonsko in ZDA.

PRVI STIK — KAIRO. Po šestih letih so v Kairu prvič zaznamovali uradni stik med ZAR in ZR Nemčijo. Direktor oddelka v ministrstvu za zunanje zadeve Mohamed Riad je sprejel šefa oddelka za zaščito zahodnonemških koristi v Egiptu Voglerja. Na sestanku sta govorila tudi o bližnjevzhodni krizi in o zahodnonemških stališčih do tega problema.

KONGRES PEDIATROV — DUNAJ. Tu se je včeraj začel mednarodni kongres pediatrov, na katerem sodeluje več kot sedem tisoč otroških zdravnikov z vsega sveta, med njimi tudi več kot 80 jugoslovanskih strokovnjakov. Pričakujejo, da bodo na kongresu objavili 1500 referatov z raznih področij pediatrije.

DOBRA LETINA RIŽA — HONG KONG. Kitajska pričakuje odlično žetev ranega riža. Tako sporoča pekinški radio, ki objavlja, da je bila že lanska žetev rekordna. V trinajstih pokrajinah je že dokončana, v nadaljnjih šestih pa pričakujejo za 20 odstotkov večji pridelek kot leni Po nekaterih ocenah naj bi znašal pridelek riža v vsej LR Kitajski 100 milijonov ton.

NIČ VEČ EKSPLOZIJ — PAPETE (Tahiti) — Francija letos na Pacifiku ne bo opravila nobene atomske eksplozije več. Francoski vojaški krogi v Polineziji izjavljajo, da je zadnja eksplozija, ki je bila opravljena 15. avgusta, popolnoma zadovoljila znanstvenike in da zato nadaljnji poskusi niso več potrebni. Po prejšnjih programih pa bi morala Francija opraviti še tri atomske poskuse.

PAPEŽEV POZIV — CASTELGANDOLFO. Papež Pavel VI. je včeraj pozval vernike, naj molijo za mir v severni Irski, kjer je huda napetost »zaradi mržnje in krvoprelitja«. V svoji redni nedeljski pridigi je papež poudaril, da se je položaj na Irskem še poslabšal »zaradi izrednih varnostnih ukrepov, katerih del prebivalstva ne more sprejeti«.

DIPLOMATSKA OFENZIVA — PARIZ. Na konferenci 14 iraških veleposlanikov v Evropi, ki je bila predvčerajšnjim v Parizu, so se domenili za iraško »diplomatsko kampanjo proti imperialističnim in sionističnim načrtom na Bližnjem Vzhodu«.

Pa še to:

CIGAV VODOVOD — V Dubrovniku se za lastništvo nad odsekom vodovoda prepirata Mestni vodovod in hotelsko podjetje »Mlini«. Obe strani trdita, da imata o lastništvu avtentične dokumente dubrovniške občinske skupščine.

Dubrovčanov vodovodna bitka ne zanima, dokler voda še teče. Verjetno jim je več do bevande. Kljub temu pa si bosta podjetji enkrat le morali natočiti čistega vina.

Vrata v podzemni svet

Prvih sto metrov Kostanjeviške jame je že odprtih za ogled

KOSTANJEVICA, 29. avgusta — Včeraj popoldne so se ljubitelji narave in podzemnih lepot zbrali pred Kostanjeviško jamo, ki je zdaj odprta za javnost. Domači jamarski klub je s prizadevnostjo in finančno podporo občinske skupščine in gospodarskih ter turističnih organizacij opravil v zadnjih letih ogromno delo. Več sto kubičnih metrov ilovice in kamenja so morali odstraniti iz vhodnega rova in tako je prvih sto metrov jame že dostopnih za ogled.

Nesrečen pok zračnice

V nesreči v Dolinah pri Divači je bilo kar šest ranjenih

KOPER, 29. avg. — V Dolinah pri Divači je prišlo do hude nesreče, ko je na avtomobilu Feliksa Stancerja počila zadnja desna zračnica in ga je zaneslo v levo, kjer je trčil v nasproti vozeči avtomobil Franca Poljanca. V nesreči so bili štiri osebe hudo, dve pa lažje ranjeni. Težje ranjeni so voznik Poljanec, njegova žena in sin ter Štancerjev sin Gregor.

Grd in neljub incident

Na makarski rivieri so se nemški turisti tolikanj spozabili, da so prepevali »Lily Marlen« - Popustljivost hotelov

GRADAC NA MORU, 29. avg. V Gradacu na moru na makarski rivieri se je nedavno zgodil neljub incident, ko je skupina tujih turistov pozno zvečer želela nadaljevati svojo veselico, čeprav so okrog 23. ure že zaprli restavracijo v laguni.

Bili so že močno pod vplivom alkohola in zato dobro razpoloženi. Med gosti je bilo največ zahodnih Nemcev. Kaj kmalu so ušli čez mejo dobrega vedenja. »Zasedli« so vso teraso in se začeli igrati razne družabne igre, kar seveda ni bilo ljubo gostom v sosednjem pensionu. Njihova zabava se je vlekla do zgodnjih jutranjih ur.

Višek gromoglasne zabave je bil, ko se je iz pijanih grl razlegla pesem »Lily Marlen«, to je pesem, ki so jo peli nacistični vojaki v drugi svetovni vojni na pohodih po evropskih deželah.

Glasni in ostri protesti vodstev iz bližnjih gostišč so še bolj spodbudili brezobzirne tujce, ki so hoteli kar najbolj glasno prepričati vsakogar, da bodo peli, kar bodo hoteli in kolikor bodo hoteli. češ, gotovo so tisti, ki so proti njim nekdanji partizani.

Ko so tako držali budno vso okolico, se jim je nenadoma zazdelo, da je zabave dovolj, vendar so pred slovesom še enkrat na ves glas zapeli inkriminirano nemško pesem.

Žalostno pri vsem dogodku je to, da hotelska uprava ni storila ničesar, da bi ustregla drugim svojim gostom, če že ne ljudem, ki niso stanovali v tem hotelu.

Turistični »očetje« so preveč indolentni in popustljivi in to tudi tedaj, kadar gosti prinašajo na teraso svoje gramofone in jih navijajo na ves glas, češ da potrebujejo glasbo, ki jo hotel ne preskrbi. Ob tem niti ne govorimo o neznosnem vpitu razposajene mladine v disco slubu blizu hotela ob poznonočnem kopanju, ki nikoli ne mine brez kričave spremljave.

VLADO BENEDIK

Mopedist umrl v bolnišnici

MENGEŠ, 29. avgusta — Včeraj popoldne je 43-letni mopedist Franc Trbovšek iz neznanega vzroka zapeljal s Kidričeve ceste v Mengšu in se zaletel v hišo št. 19. Hudo ranjenega so prepeljali v bolnišnico, kjer je takoj po prevozu umrl.

J. L.

Dvigalo popustilo - zmečkana noga

POSTOJNA, 29. avgusta — Predsinočnjim se je na gradbišču nove avtoceste pri Postojni pripetila nesreča, ki bi bila lahko usodna za dva delavca.

Ekipa delavcev, ki grade za podjetje Gradis, je hotela premakniti velik blok iz prednapetega betona, pri tem pa je popustilo hidravlično dvigalo. Blok se je prevrnil in podrl še dva bloka v bližini, pri tem pa zadel dva zidarja iz Bosne. Eden je dobil le praske, drugemu pa je zmečkalo nogo. Trije bloki, od katerih tehta vsak po 60 ton, so popolnoma uničeni, škoda pa znaša okrog 400.000 dinarjev. Zaradi nesreče utegne priti do delnega zastoja pri gradnji tega odseka.

A. P.

Kupčija znova cvete

Za cenejše avtomobile je pri kupcih seveda tudi več posluha - Dopisniki »Dela« poročajo o lepem vremenu

IZOLA, LJUBLJANA, MARIBOR, 29. avg. Na sejmih rabljenih avtomobilov v Izoli, Ljubljani in Mariboru je bila danes resnično živahna trgovina z rabljeno pločevino. Naši dopisniki poročajo, da je bila izbira povsod res velika, pa tudi kupcev in zijal ni manjkalo. V roke so si udarili pogosteje, kot je bilo v navadi zadnje tedne.

Na današnjem sejmu rabljenih avtomobilov v Ljubljani je bilo dokaj bolj živahno kot zadnje tedne; izbira je bila res velika, pa tudi kupci in prodajalci so si kar pogosto segli v roke.

Kot običajno je bilo na prodaj največ fičkov: letnik 1966 je stal 9000, 4 leta star primerek, z 39.000 prevoženimi kilometri, 13.000, šele dva meseca star pa 21.000 dinarjev. Cortino iz leta 1965 je lastnik ponujal za 19.000, fiat 125 iz lanskega leta pa za 31.000 dinarjev. NSU 1200, letnik 1971, je veljal 32.000, škoda, letnik 1967 13.000, štiri leta star taunus 17 m z 62.000 prevoženimi kilometri 24.000, peugeot 404, letnik 1969, pa 55.000 dinarjev.

V prijetnem sončnem vremenu je bil današnji sejemski prostor na sejmu rabljenih avtomobilov v Mariboru poln, pa tudi radovednežev in kupcev ni manjkalo. Na izbiro je bilo veliko avtomobilov, zanimivo pa je, da ni bilo zelo dragih avtomobilov. Najcenejši je bil razumljivo fičko, kateremu je po eni uni cena padla od 4000 din na 3 tisočake. Veliko radovednežev se je zbralo ob 3-litrskega austin healyiju MK 2, ki je bil naprodaj za 25 tisoč din. Hrošči so bili spet dragi. Letnik 1968 s prevoženimi 43 tisoč kilometri je stal 29.000 dinarjev, dve leti starejši pa je veljal 22 tisoč dinarjev. Pet let star renault 10 je bil naprodaj za 24 000 din, enako staro »katrco« pa so prodajali za 15 tisočakov. Dve leti starega wartburga 1000 je ocenil lastnik na 18500 din, leto in pol star ami 8 pa je imel ceno 24 500 din.

Na avtomobilskem sejmu v Izoli so lahko kupci izbirali med avtomobili različnih znamk. Kot vedno so tudi tokrat previadovala fiatova vozila. Cene fičkov so bile do 5.700 do 17.000 dinarjev. Peugeot 404, izdelan pred 4 leti, s prevoženimi 58.000 km je bil danes najdražji, veljal je 42.000 din, bela alfa giulia TI je bila dostopna za 32.000 din. NSU 1200 C, star leto dni, s prevoženimi 14.000 km pa 28.050 din. Ostale cene: fiat 1300, letnik 65, 30.000 prevoženih km, 17.000 din, kombi 1300, letnik 66, 109.000 km, 23.080 din, kombi volkswagen letnik 61, 1000 km po generalni 16.000 din, fiat 850, letnik 67, 40.000 km, 25.000 din, simca letnik 61, 22.000 po generalni, 10.000 din.

J. L., B. Č., L. O.

DONIT

VREMENSKO POROČILO

SONCE vzide 05.14 zaide 18.48

LUNA vzide 13.08 zaide 21.31

Prognostična karta za 30. avgust 1971 ob 0,7. uri

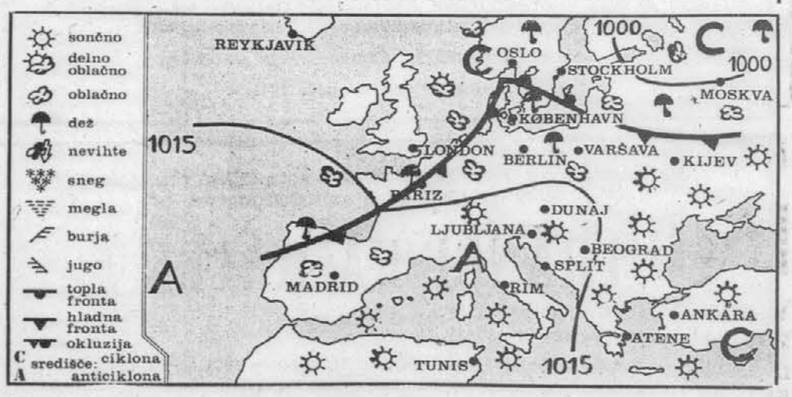

Vreme in temperatura 29. avgusta 1971

kraji	vreme ob 7 uri	stopinj	vreme ob 13 uri	stopinj
Ljubljana	megla	12	jasno	22
Planica	jasno	8	—	—
Brnik	jasno	10	jaso	23
Kredarica	jasno	8	jasno	10
Maribor	jasno	12	sončno	24
Sl. Gradec	jasno	9	sončno	23
Celje	megla	11	—	—
Novo mesto	megla	11	jasno	23
Koper	jasno	22	jasno	27
Reka	jasno	21	jasno	27
Pulj	jasno	19	jasno	28
Hvar	jasno	24	jasno	26
Dubrovnik	jasno	24	jasno	28
Zagreb	jasno	12	jasno	24
Beograd	jasno	15	jasno	23
Sarajevo	pol oblačno	10	jasno	23
Titograd	jasno	24	jasno	30
Skopje	jasno	19	jasno	25
Celovec	—	—	jasno	22
Gradec	jasno	11	jasno	23
Dunaj	jasno	15	sončno	26
Benetke	—	—	—	—
Milano	jasno	17	jasno	27
Genova	jasno	20	jasno	26
München	jasno	10	jasno	21
Zürich	oblačno	10	jasno	19
Rim	jasno	20	jasno	30
Pariz	sončno	12	pol oblačno	22
Berlin	dežuje	16	oblačno	18
Stockholm	ploha	11	pol oblačno	17
Moskva	oblačno	17	oblačno	23

Napoved:

SLOVENIJA

Ponoči in dopoldne pretežno jasno, nato ponekod zmerna oblačnost. Najnižje nočne temperature okoli 10, v Primorju 20, najvišje dnevne okoli 25, v Primorju do 30.

IZGLEDI ZA TOREK:

Spremenljivo oblačno.

NAPOVED ZA JUGOSLAVIJO:

Sončno.

VREMENSKA SLIKA

Območje visokega zračnega pritiska nad srednjo Evropo že slabi. Atlantske frontalne motnje so zajele britansko otočje in severno Francijo ter se bodo počasi bližale Alpam.

Temperatura morja: Koper, Portorož 26, Šibenik, Lošinj, Split 25, Blejsko jezero 23.

I. ZVEZNA NOGOMETNA LIGA

Dobro in učinkovito

Nogometaši Olimpije so si že pred odmorom zagotovili izdatno zmago nad Radničkim iz Niša s 3:0 (3:0) - Strelci Djekić, Pejović in Rajković (avtogol)

LJUBLJANA, 29. avg. V prvi tekmi za točke v novem prvenstvu na štadionu ob Titovi cesti je 8000 gledalcev pozdravilo prej prenizko kot previsoko zmago domačih, ki so sicer solidne igralce iz Niša nadigrali v vseh ozirih nogometne igre. Zeleno-beli so tako vknjižili svoji prvi točki in potrdili, da je bil rezultat v Tuzli samo posledica slabega dne.

Stadion za Bežigradom, vreme sončno in toplo, teren slab za igro, gledalcev 8.000, sodnik Trpkovski (Skopje).
STRELCI: 1 : 0 — Djekić (12), 2 : 0 — Pejović (35), 3 : 0 — Rajković (43, avtogol).
OLIMPIJA: Sarap, Rogić, Srbu, Kapidžić, Šoškić, Popadić, Djekić, Pejović, Bečejac, Oblak
RADNIČKI (N): Dimitrovski, Dovedan, Kovačev, Dimitrijević, Rajković, Andrejević, Mladenović, Stefanović, Panić, Cvetković, Janković, Pešić.

Olimpija je še po prvem sodnikovem žvižgu silovito krenila v napad. Že po dveh minutah je streljala dva kota, še pred tem, v prvi minuti, pa bi lahko celo vodila. Bečejac je lepo podal Djekiću, ki pa se je iz težkega položaja preveč obotavljal in lepo streljal, toda mimo vrat. Po teh zanesljivih znakih zeleno-bele premoči, pa so gostje v naslednjih petih minutah pokazali, da so kljub zaprti igri lahko zelo nevarni tudi v napadu. Ves čas je bilo pred domačim kazenskim prostorom živanno, toda branilci tokrat niso naredili napake.

Vseeno pa so bili napadi igralcev iz Niša nevarno opozorilo domačinu, da morajo čimprej doseči vodilni zadetek. In res jim je to, pa še mojstrsko povrh, uspelo v 12. minuti. Kapidžić, ki je ves čas pomagal napadu, je v boj poslal še ofenzivnega branilca Rogića, ki je prodrl do kazenskega prostora, podal Oblaku. Čeprav sta na reprezentantu neprestano visela dva branilca, je le-ta žogo le usmeril do Djekića, ki je v naletu močno streljal, toda vratar Dimitrovski, ki je uspešno zamenjal Kneževića, je z izrednim refleksom žogo odbil. Do nje je znova prišel Djekić, katerega drugi strel je bil nezadržen — 1:0.

Vodilni zadetek Olimpije je prisilil goste, da so odprli igro in napadali tudi s po šestimi igralci. Tako sta se v 22. minuti izkazala Mladenović in Sarap. Prvi je lepo streljal z desnega krila, drugi pa je v še lepši paradi izbil žogo v kot.

V celoti pa je bila Olimpija vsaj za razred boljši nasprotnik. Svoje vodstvo je povišala v 35. minuti, ko je Djekić z leve strani poslal prostega Rožića. Ta je v kazenskem prostoru preigral branilca Kovačeva in podal prostemu Pejoviću, ki je z nekaj metrov brez težav premagal Dimitrovskega — 2:0.

Sarap, ki se je tokrat predstavil v najboljši luči, je požel aplavz že v naslednji minuti, ko je v bliskovitem skoku odbil zahrbten strel Pešića v kot. Gledalci, ki so bili sicer zadovoljni s prikazano igro domačinov, so si v 43. minuti spet dali duška. Djekić je na položaju desnega krila poslal žogo na drugo stran do Oblaka, ki je v teku takoj strahovito udaril proti levemu kotu. Žoga je zadela Rajkovića in obtičala v desnem spodnjem kotu niških vrat — 3:0.

V nadaljevanju so bili Olimpijci še naprej v veliki premoči. Nizali so napad za napadom — v 57. minuti je le malo manjkalo, da se ne bi med strelce vpisal Srbu, ki je Djekićevo podajo iz outa z močnim volejem podaljšal do niških vrat, toda vratar Dimitrovski je bil na mestu. V prvih minutah se je dvakrat izkazal Pejović, obakrat lepo podal, prvič Oblaku, kateremu se strel iz obrata ni posrečil, potem pa Djekiću, ki je močno streljal, spet tik mimo vrat. Oblak res ni imel sreče, saj tudi v 69. minuti, ko mu je z desnega krila podal Bečejac, žoge ni zadel tako kakor bi bilo treba.

Čeprav tempo ni bil tako naporen kot v prvih 45 minutah, pa je bila igra vseeno zelo zanimiva in dinamična. Čeprav so se gostje večji del tekme le otepali domačih, pa so bili v hitrih nasprotnih napadih zelo neprijetni, tako da je imel Sarap veliko priložnosti, da je pokazal svoje kvalitete.

Gostje so imeli sicer tudi malo smole, saj je v 58. minuti močan Pešićev strel zadržala stativa. Sarap pa je bil z izjemo ene same napake nepremagljiv. Branil je pet, šest tako nevarnih strelov, da ga je za vsakega sicer precej mirno občinstvo nagradilo s ploskanjem.

B. KUTIN

Še osmi poraz Dinama

VARDAR : DINAMO 2:1 (1:1)

SKOPJE — Mestni štadion, vreme in teren odlični za igro, gledalcev 18.000, sodnik Sliškovič (Mostar).

STRELCI: 1:0 — Balevski (22), 1:1 — Breber (23), 2:1 — Ančevski (62).

VARDAR: Mutibarić, Ančevski, Rac, Srebrov, Mečkarov, Plačkov, Nikolovski, Balevski, Vrbica, Georgijevski, M. Spasovski.

DINAMO: Dautbegović, Valec, Gračanin, Breber, Ramljak, Miljković, Senzen, Lalić, Crnić, Rora, Cerček.

Po enoletnem odmoru so imeli nogometaši Vardarja znova priložnost, da se izkažejo pred številnimi svojimi navijači. V prvem polčasu so imeli domači nogometaši vse možnosti, da bi si zagotovili zmago. Njihovi napadalci so namreč v tem delu izpustili najmanj pet stoodstotnih priložnosti za zadetek. Nikolovski, Spasovski, Vrbica in Balevski so se sami znašli pred Dautbegovićevimi vrati, vendar so njihovi poizkusi končali brezuspešno. Ko so domači nogometaši v 22. minuti vodili, je vse kazalo, da bodo Zagrebčani v najkrajšem času dobili še kak gol. Že minuto pozneje pa so igralci Dinama v nasprotnem napadu rezultat izenačili. Tudi v nadaljevanju so imeli domači nogometaši Vardarja pobudo, vendar pa je ostala mreža Zagrebčanov nedotaknjena.

Tudi v nadaljevanju igralci Vardarja niso popustili, temveč so še naprej stiskali obroč okrog Dinamovih vrat. Prav neverjetno je, kako skopski napadalci navzlic tako očitni terenski premoči niso dosegli zadetka. Ko so gledalci že skoraj izgubili vsako upanje v spremembo rezultata, pa se je Ančevski z dvajsetih metrov odločil za strel. To je bila prava bomba, ki je vratar Dinama kljub intervenciji ni mogel ubraniti. Do konca tekme so oboji poskušali spremeniti rezultat.

M. MICKOVIC

Novinec nadigral prvaka

SUTJESKA : HAJDUK 3:0 (0:0)

NIKŠIĆ — Mladinski štadion, gledalcev 15.000, sodnik Mladenović (Beograd).

STRELCA: 1:0 Tibljaš (60), 2:0 — Bokan (75), 3:0 — Bokan (78).

SUTJESKA: Adjanski, Stanišić, Gardun, Zeković, Grahovac, Djurović, Damjanović, Bokan, Tibljaš, Cerić, Samatović.

HAJDUK: Vukčević, Džoni, Glujić, Hlevnjak, Holcer, Boljat, Bošković, Jovanić, Nadoveza, Jerković, Žutelija.

Po nekajletnem premoru so gledalci v Nikšiću znova gledali dvoboj dveh prvoligaških enajsteric. Tekma je bila lepa in na trenutke razburljiva. Splićani so razočarali. Zlasti je igrala slabo njihova obramba medtem ko so imeli domačini dovolj priložnosti. Prvi zadetek je dosegel Tibljaš, ki je z glavo spremenil smer žogi, ki je priletela z levega krila. Tekmo pa je odločil Bokan, ki je v treh minutah kar dvakrat ukanil obrambo državnih prvakov.

V. MIĆUNOVIĆ

Beogradu še dve točki

BEOGRAD : SARAJEVO 2:1 (1:1)

BEOGRAD — Stadion na Karaburmi, gledalcev 8000, sodnik Tavzes (Ljubljana).

STRELCI: 1:0 — Zec (18), 1:1 — Mušović (35), 2:1 — Petković (73).

BEOGRAD: Djordjević, Vukašinović, Stepanović, Mešanović, Mitrović, Gugleta, Turudija, Zec (Jokić), Santrač, Lukić, Petković.

SARAJEVO: Muftić, Harambašić, Muzurović (Simić), Jasenković, Vujović, Bajić, Antić, Šljivo, Musemić, Mušović, Blažević.

V zanimivi tekmi so Beograjčani po boljši igri dosegli drugo zaporedno zmago. Če bi bila v zadetkih višja razlika, ne bi bilo nič čudnega. Sarajevčani so se branili, dokler jim niso pošle moči. Njihovo usodo je zapečatil Petković, ki je z močnim udarcem z razdalje kakšnih 18 metrov premagal Muftića. Domačini so imeli še vrsto priložnosti in njihova zmaga je povsem zaslužena.

V. ILIĆ

Razpoloženi Mostarci

VELEŽ : ČELIK 7:1 (2:1)

MOSTAR — Mestni štadion, gledalcev 7000, sodnik Čanak (Beograd).

STRELCI: 1:0 — Halilhodžić (20), 1:0 — Šestić (37 — avtogol), 2:1 — Bajević (45), 3:1 — Šestić (47), 4:1 — Vladić (53), 5:1 — Halilhodžić (54), 6:1 — Topić (70), 7:1 — Vladić (85).

VELEŽ: Marić, Ristić, Prskalo, Colić, Šestić, Pecelj, Topić, Halilhodžić, Bajević, Vladić, Kvesić.

ČELIK: Vujačić, Dogandžić, Staka, Galjašević, Golufović, M. Mujkić, Čerimaggić Micić, Puza, Gavran, Bajrić.

Velež že dolgo ni igral tako dobro in učinkovito. Od prve do zadnje minute so oblegali Vujačićeva vrata. Že v prvem polčasu so imeli vrsto priložnosti, med strelce pa sta se vpisala le Halilhodžić in Bajević, po nesreči pa še Šestić, ki je nespretno posredoval in poslal žogo v lastno mrežo. V nadaljevanju so bili igralci Veleža neprestano na polovici gostov. Da ni bil poraz še višji, ima največ zaslug vratar Vujačić.

A. HADŽAJLIĆ

Še na mnoga leta!

Med II. in III. kolom I. zvezne lige bosta imela rojstna dneva naslednja nogometaša

Mario Boljat (Hajduk), rojen 31. 8. 1951 v Splitu, visok 171 cm, težak 69 kg, zvezni igralec, pogodbeno vezan do 1973. leta.

Ljuba Alimpić (Radnički, Niš), rojen 1. 9. 1943 v Beogradu, visok 173 cm, težak 97 kilogramov, krilni napadalec, pogodbeno vezan do 1972. leta

Katastrofa Maribora

Nogometaši Maribora so na tekmi proti Železničarju doživeli zelo visok poraz z 0:8 (0:4) — Strelci: Bukal 3, Sprečo in Bratić po 2 ter Deraković

SARAJEVO, 29. avg. Tako hudega poraza enajsterica Maribora še ni doživela! Ribarjeva četa je vijoličaste dobesedno pregazila, ne da bi se gostje kaj resneje upirali. Bili so celo neborbeni, s čemer so razigranim domačinom še bolj lajšali njihovo delo.

Stadion Koševo, gledalcev 6000, sodnik Djurdjević (Beograd).
ŽELJEZNIČAR: Janjuš, D. Kojović, Bečirspahić, Bratić, Katalinski, Hadžiabdić, Jelušić (S. Kojović), Janković (Hrvat), Bukal, Sprečo, Deraković.
MARIBOR: Vabič (Horvatič), Grbavac, Djuričič, Bolfek, Filipovič, Raševič, Horjak, Radić, Kranjc, Klančnik, Binkovski.
STRELCI: 1:0 — Sprečo (5), 2:0 — Derakovič (11), 3:0 — Sprečo (34), 4:0 — Bratić (44), 5:0 — Bratić (54), 6:0 — Bukal (66), 7:0 — Bukal (83), 8:0 — Bukal (85).

Domačini so računali na zmago, niso pa pričakovali, da jim bo šlo že v prvem polčasu kot po maslu. Siloviti napadi, razpoloženi strelci in zelo nezanesljivi mariborski vratar Vabič — to so bili vzroki za visoko vodstvo Železničarja v I. polčasu.

Najprej je Sprečo zaključil uspešno akcijo, potlej pa Deraković z glavo poslal žogo čez Vabiča v mrežo, nato je spet Sprečo presenetil mariborskega vratarja s strelom od strani. ··le zadetek Bratića, ki ga je dosegel na lepo podajo Spreče, je bil res takšen, da je Horvatić, ki je zamenjal Vabiča, ni mogel rešiti svoje mreže. K takšnemu razpletu dogodkov je prispeval še napadalec gostov Kranjc, ki je pri rezultatu 2:0 sam prišel pred sarajevskega vratarja Janjuša: streljal je, toda žoga se je odbila od prečke, spet jo je dobil, tokrat pa jo je z glavo poslal visoko čez gol.

V nadaljevanju se je mreža Mariborčanov še štirikrat zatresla. Gostje so igrali neborbeno in čeprav so se v moštvu Železničarja poškodovali Jelušić, Janković in Bratić, vijoličasti niso ušli katastrofi. Vratar Horvatić je bil nemočen pred razigranimi sarajevskimi napadalci, ki so dosegli rekordno zmago v dosedanjih prvoligaških srečanjih.

K. KAMERIĆ

Prešibak nasprotnik

PARTIZAN : RADNIČKI (K) 3:0 (1:0)

BEOGRAD — Stadion JNA, vreme toplo, gledalcev 15.000, sodnik I. Horvat (Zg).

STRELCI: 1:0 — Bjeković (8), 2:0 — Djordjić (51), 3:0 — Milić (avtogol — 70).

PARTIZAN: Knežević, Radaković, Antić, Djordjević, Paunović, Pejović, Živaljević, Djordjić, Grubješić (Smileski), Vukotić (Olarević), Bjeković.

RADNIČKI: Vučković, Radivojević, Milić, Marinković, Martinović, D. Matić, Žabarac, Stojović, Paunović, Nikolić, N. Matić.

Navzlic neugodni bilanci s Kragujevčani so igralci Partizana tokrat slavili visoko in popolnoma zasluženo zmago. Igrali so dobro, medtem ko so gostje razočarali, saj so imeli v vseh 90. min. le eno priložnost. Že v 8. min. je mladi Živaljević preigral obrambo gostov, idealno podal Bjekoviću, ki je z nekaj metrov premagal Vučkovića. Najlepši zadetek pa je dosegel Djordjić, ki je z več kot 20 metrov dosegel drugi zadetek. Tekma je bila lepa ter hitra in je zadovoljila gledalce.

V. ILIC

Izvrstni Jantoljak

BORAC : C. ZVEZDA 1:0 (1:0)

BANJA LUKA — Mestni stadion, gledalcev 18.000, sodnik Rauš (Varaždin).

STRELEC — 1:0 — Fazlić (1).

BORAC: Jantoljak, Pelc, Kušmić, Agić, Ferić, Herceg, Kreso, Jusić, Bečirbašić, Fazlić, Ivković.

CRVENA ZVEZDA: Dujković, Djorić, Krivokuća, Antonijević, Bogičević, Pavlović, Janković, Karasi, Filipović, Aćimović, Djajić.

Pred začetkom tekme je bila kratka slovesnost. Sodnik Rauš je dobil »zlato piščalko« zagrebškega časopisa VUS kot najboljše ocenjeni sodnik v lanskem prvenstvu, igralec Borca Fazlić pa nagrado sarajevskega časopisa »Večernje novine« kot najboljši igralec iz BiH v preteklem prvenstvu.

Prepolni štadion je bil že v prvi minuti na nogah — Fazlić je premagal vratarja Crvene zvezde Dujkovića. Minuto kasneje se je izkazal Jantoljak, ki je odbil močan strel Karasija. Po tako burnem začetku je igra potekala le med obema kazenskima prostoroma. Domačini so redkeje prihajali pred vrata gostov, vseeno pa niso imeli podrejene vloge. Gostje so imeli najlepšo priložnost v zadnji minuti prvega polčasa, vendar Karasiju in potlej še Filipoviću ni uspelo potisniti žoge v mrežo.

V 10. min. drugega polčasa je igro zapustil kapetan Borca Fazlić, kar se je močno poznalo v nadaljnjem poteku igre. Vse do konca tekme je bila namreč Crvena zvezda zaradi tega v veliki premoči in je domača obramba z velikimi težavami reševala kritične situacije pred svojimi vrati. Največ zaslug za to, da je mreža Borca ostala nedotaknjena, ima prav gotovo vratar Jantoljak, ki je branil v velikem slogu. Zlasti se je izkazal v 55. in 63. min., ko je ubranil dva izredno nevarna strela Filipovića iz neposredne bližine

C. U.

Dve točki za Vojvodino

VOJVODINA : SLOBODA 3:1 (1:1)

NOVI SAD — Stadion Vojvodine, gledalcev 8000, sodnik Strmečki (Zagreb).

STRELCI: 1:0 — Nikezić (15), 1:1 — Jevremović (20), 2:1 — Radosav (57), 3:1 — Lerinc (84).

VOJVODINA: Kovačević, Aleksić, Zemko, Vukašinović, Brzić, Rutonski, Lerinc, Perazić, Kustudić, Nikezić, Milojković (Radosav).

SLOBODA: Mešković, Mujezinović, Jovičić, Avdičević, Mujezinović, Katunić, Jovanović, Jevremović, Jusić (Glavović), Hukić, Cerić.

Nogometaši Vojvodine so naposled prekinili vrsto neuspehov v igrah z moštvom iz Tuzle. V prvem polčasu so bili gostje še enakovreden nasprotnik, po izenačenju so dobili še več zagona. V nadaljevanju so popustili in igra je potekala v glavnem le na njihovi polovici igrišča.

B. OBRADOVIĆ

TUJA NOGOMETNA PRVENSTVA

Anglija

LONDON. — V 5. kolu prve nogometne lige so bili doseženi naslednji rezultati: Arsenal : Stoke 0:1, Coventry : Newcastle 1:0, Crystal Palace : Nottingham 1:1, Derby : Southampton 2:2, Huddsfield : Chelsea 1:2, Ipswich : Leeds 0:2, Liverpool : Leicester 3:2, Manchester City : Tottenham 4:0, Sheffield United : WBA 0:0, West Ham : Everton 1:0, Wolverhampton : Manchester United 1:1.

Dvanajst pravilnih

1. Borac — C. zvezda	1
2. Vardar — Dinamo	1
3. Beograd — Sarajevo	1
4. Sutjeska — Hajduk	1
5. Velež — Čelik	1
6. Olimpija — Radnički (N)	1
7. Vojvodina — Sloboda	1
8. Železničar — Maribor	1
9. Borac (C) — Bor	1
10. Metalac (O) — Crvenka	1
11. Jedinstvo (Br) — Osijek	1
12. Borovo — Proleter	1

Devet pravilnih

9. Hajduk (K) — Galenika	1

REPUBLIŠKA ROKOMETNA LIGA – MOŠKI

Dobri novinci

V prvem kolu izmed petih novincev zmagali kar trije, dva celo v gosteh

LJUBLJANA — Prvo kolo tekmovanja v moški rokometni ligi je prineslo več presenečenj. Dva izmed favoritov Branik in Rudar sta doma izgubila z novincema Izolo in Kranjem. Presenetljivo težko pa je Piran zmagal z Radečami. V uvodnem nastopu so najboljšo igro tako prikazali Brežičani, ki so gladko premagali Jadran.

Branik : Izola 9:11 (5:6)

MARIBOR — Igrišče v Ljudskem vrtu, gledalcev 500, sodnika Jug in Dorn (oba Ce).

BRANIK: Eferl, Doberšek, Koss 1, Puž 2, Horvat, Stros, Pečnik 3, Damjan II, Damjan I 1, Šušteršič, Doberšek 2.

IZOLA: Cotič, Čuk, Stopernik I 1, Smerdu, Šalmič 1, Alessijo, Bondelj 2, Stubelj 1, Viler 4, Koriš, Habjan 2, Čeglar.

Domačini, ki naj bi bili favoriti, so močno razočarali številne navijače. Že od vsega začetka so prevzeli pobudo Izolani, vodstva pa niso izpustili iz rok vse do konca srečanja. Domačini so sicer trikrat izenačili, kaj več pa jim ni uspelo.

Predvsem so slabo igrali zunanji igralci, saj je vratar Cotič vse strele z lahkoto ubranil. Omeniti je treba pristranskega sodnika Dorna, ki je ves čas navijal za domačine.

T. VOGRINEC

Rudar : Kranj 12:15 (7:8)

TRBOVLJE — Igrišče TVD Partizan, gledalcev 200, sodnika Zišek in Saleci (oba Maribor).

RUDAR: Trpin, Bočkol, Žunk, Jerman, Škoberne 1, Medved 4, Dobršek, Butkovec 2, Knez 3, Judeš 1, Pajk, Sovdat.

KRANJ: Jereb, Krampelj 6, Šifrer 2, Šemrl 2, Bačar, Jolanc 1, Jošt, Gros 3, Pihler, Obid 1.

Domači rokometaši so v prvem kolu nepričakovano izgubili proti novincu v republiški ligi Kranju. Igralci obeh ekip so pokazali le borbeno igro in se jim pozna, da jim manjka še tekem. Ekipa Rudarja je vložila protest, ker kar osem gostujočih igralcev ni imelo potrjenih registracijskih kartonov.

J. SAVSEK

Šoštanj : Sevnica 20:18 (8:8)

Piran : Radeče 20:16 (10:6)

Brežice : Jadran 23:16 (11:5)

Radgona : Ribnica 19:17 (9:10)

PETER MOZOLEC KOMENTIRA

II. ZVEZNA NOGOMETNA LIGA – ZAHOD

Samo Mercator

V drugem kolu II. zvezne lige je Mercator rešil čast slovenskih moštev — Velik dan vseh gostujočih enajsteric

LJUBLJANA, 29. avg. Bera za slovenske drugoligaše je bila v II. kolu prvenstva več kot skromna. Samo novinec Mercator se je vpisal med zmagovalce, ostali trije pa so ostali praznih rok. Na vrhu lestvice sta se usidrala Orijent in Zagreb. Sicer pa je bila ta nedelja precej v znamenju gostujočih moštev, ki so iztržili kar devet točk.

Na Viču le bolje

Nogometaši Mercatorja po boljši igri v drugem polčasu premagali Zg. plave z 1:0

LJUBLJANA — Stadion ob Gerbičevi cesti, vreme sončno, gledalcev 2500, sodnik Superina (Reka) — odličen.
STRELEC: 1:0 — Zavri (79).
MERCATOR: Ahlin, Bajec, Stermenszky, Mavrič, Nikolič, Zavri, Stajner, Milič, Klemenčič (Jančigaj), Čeh, Haclar.
ZAGREBAČKI PLAVI: Lepan, Pavković, Skenderović, Cikač Horvat, Župan (Azenić), Mikoci, Golub, Kliček (Trbović), Djurković, Špehar.

Pred pričetkom srečanja so nogometaši Mercatorja dobili dva pokala za osvojeno prvo mesto v minuli sezoni v SNL. V imenu NZS je viškim nogometašem predal pokal predsednik NZS Jože Snoj, Lojze Voje, član NZS, pa jim je izročil kristalno vazo, darilo ZTKS.

Vičani so v prvem drugoligaškem nastopu doma prikazali dober nogomet. Začeli so nekoliko zmedeno, a so kmalu uspešno zaustavljali napade boj izkušenih gostov in jim vsilili svoj način igre: oster boj, dolge podaje in hitre in preproste akcije.

V prvih minutah je bilo čutiti veliko živčnost v domači enajsterici. Nekateri posamezniki so preveč spoštovali nasprotne igralce, premotil pa jih je tudi rekorden obisk gledalcev, ki so seveda zahtevali od svojih ljubljencev čim hitrejše vodstvo in zmago. Zato je bila v tem obdobju igra raztrgana in šele v 21. minuti se jo ponudila prva priložnost Haclarju, ko je po podaji z levega krila visoko skočil, toda žoga je zletela za kak centimeter mimo vrat. Nekaj minut za tem bi Klemenčič z nekoliko več prisebnosti premagal vratarja Lepana, toda njegov strel z glavo po prostem strelu z desne strani ni zadel cilja. V nadaljevanju sta se gostom ponudili dve priložnosti, ko je Kliček dvakrat ušel branilcem, obakrat »slobal« vratarja, toda Bajec in Zavri sta žogo v zadnjem trenutku izbila v polje.

Po odmoru sta obe moštvi krenil v silovite napade, toda viškim belim je vnovič uspelo prevzeti pobudo, toda samo do kazenskega prostora. V 47. minuti je vratar gostov slabo podal žogo prišla je do Haclarja, ki pa je streljal vanj. V 65. minuti je Klemenčič preigral dva branilca lepo podal Miliću, ki pa je bil za malenkost prepočasen in Lepan je s skokom pod noge ubranil svoja vrata. Ko je že kazalo da se bo srečanje končalo brez zadetkov, so gostje na robu kazenskega prostora zrušili Jančigaja, le minuto zatem, ko je zamenjal Klemenčiča. Gostje so postavili živi zid, v katerega se je vrinil tudi Milić ter zmedel gostujočo obrambo. Preveč je pazila na Milića, kar je izkoristil Zavri in z močnim strelom skozi »zid« zatresel mrežo — 1:0.

Čeprav je do konca ostalo le 10 minut, je imel Mercator še tri izredne priložnosti za gol. V 86 minuti je Čeh močno streljal z glavo, zadel je prečko, žoga se je odbila do prostega Jančigaja, ki pa z ugodnega položaja le 5 metrov od vrat, ni zadel mreže. V zadnji minuti je Milić prodrl v kazenski prostor, toda streljal je v roke vratarju.

Pri Mercatorju so bili najboljši Nikolič, Zavri, Milić in Čeh pri gostih pa Mikoci, Špehar in Župan do poškodbe.

B. KAVČIČ

Ni rešilnega avtomobila, ne telefona

V 21. minuti nogometne tekme med Mercatorjem in Zagrebačkimi plavimi sta nesrečno trčila Zagrebčana levi srednji branilec Župan in vratar Lepan. Župan je dobil močan udarec v brado in padel oblit s krvjo. Odnesli so ga z igrišča. Poškodba je bila huda. Kasneje smo izvedeli da ima dvakrat zlomljeno spodnjo čeljust in bi zato potreboval takojšen prevoz v bolnišnico. Trener gostov Hrvoje Jukić, bivši dolgoletni igralec Olimpije, je iskal rešilni voz, ki ga ob igrišču ni bilo. Zato je skušal v klubskih prostorih po telefonu poklicati reševalno postajo. Razočaran je ugotovil, da nimajo telefona. Zato je ves obupan iskal pomoči pri gledalcih. Najprej se mu je ponudil za prevoz Kasim Kokot, Jukićev bivši klubski igralec pri Olimpiji, končno pa je hudo poškodovanega Župana na Polikliniko odpeljal fotoreporter Dela Edi Šelhaus, ki je imel svoj avtomobil bliže izhoda s stadiona.

Res je, da so Vičani zadostili potrebam tekmovanja v drugi ligi s tem, da so namestili dvometrsko žično ograjo okrog igrišča gotovo pa so edini drugoligaš, ki nima telefona na svojem štadionu. Neopravičljivo je, da je vodstvo kluba pozabilo na tako stvar.

B. KAVČIČ

Zaslužen poraz

Nogometaši Železničarja izgubili z Istro 1:2 — Domače povedel Lešnik

MARIBOR — Stadion Železničarja v Športnem parku na Taboru, gledalcev 800, teren primeren za igro, sodnik Zrilić (Banja Luka)

STRELCI: 1:0 — Lešnik (58), 1:1 — Jovanović (60), 1:2 — Grgeta (72).

ŽELEZNIČAR: Virt, Matjašec, Pejić, Tolić, Matjašić, Verdenik, Rebernak, Lipoglavšek, Kuvačić, Purgaj (Kiš), Lešnik.

ISTRA: Ružić, Pjutt, Spasić, Kozlić, Rosignoli, Šverko, Jovanović, Petrović, Maras, Grgeta, Skorja.

Proti novincem v ligi so Mariborčani igrali slabo in povsem zasluženo izgubili. Medtem ko je bila igra v prvem polčasu še nekako izenačena, pa so v nadaljevanju zagospodarili na igrišču gostje iz Pulja. Domačini so imeli srečo, da njihov poraz ni bil še občutnejši.

Že po 15. minutah, ko sta Pejić in Matjašec dvakrat z zadnjimi močmi zaustavila gostujoče napadalce, je bilo videti, da bodo gostje nevaren tekmec.

Domačini so imeli šele v 45. minuti prvo priložnost za zadetek Kuvačič je s kakšnih 15. metrov s položaja desnega krila visoko streljal pred vrata Istre, vratar Ružić je bil slabo postavljen, žoga pa je na srečo priletela v vratnico in se odbila nazaj v polje.

Po odmoru so bili Mariborčani podjetnejši, in ko je Lešnik po Kuvačičevem prodoru dosegel vodilni zadetek, je celo kazalo, da bosta točki ostali doma. Toda že v 60 minuti je Jovanović ob Virtovi napaki izenačil, od tistega trenutka dalje pa so bili gostje spet boljši.

Za zmagoviti zadetek ima največ zaslug Maras, ki je v 72. min. iz prostega strela, s približno 25 metrov, silovito streljal v prečko metrov, silovito streljal v prečko, Grgeti pa odbite žoge ni bilo težko potisniti za Virtov hrbet.

Pri Istri, ki je zaigrala nepričakovano dobro, so se odlikovali Rosignoti, Kozlič, Petrovič ina Grgeta, v domačem moštvu pa nihče ne zasluži posebne pohvale. Sodnik Zrilić iz Banjaluke je sodil prav dobro.

P. KANCLER

Domači-odlično

Enajsterica Trešnjevke si je zagotovila zmago že pred odmorom - Nerodni gostje

ZAGREB — Igrišče Trešnjevke, vreme sončno, gledalcev 1500, sodnik Dujec (Varaždin)
STRELEC: 1:0 — Dabac (38)
TREŠNJEVKA: Mutak, Garov, Suntešič, Jelinić, Stanišic, Duh, Čarič, Dabac, Bubanj, Ljubić, Rodić.
LJUBLJANA: Gobec, Jakopič (Furlan), Nosan, Vugrinec, Šipčič, Matič, Zavri II., Škufca, Sikavica, Papec.

Že dolgo ne pomnimo, da bi se ob igrišču Trešnjevke zbralo toliko gledalcev, prav tako pa je že dolgo tega, ko je Trešnjevka prikazala tako dobro igro kot tokrat — proti odličnim Ljubljančanom. V prvem polčasu so Zagrebčani igrali zelo hitro, raznovrstno, delovali so uigrano in v tem delu dosegli tudi zmagovit zadetek. Ves čas so imeli pobudo, zlasti odlično sta igrala Dabac in Carić, ki sta dobivala uporabne žoge od Garova ter nezadržno po desnem krilu prihajala do kazenskega prostora in dobro zaposlovala soigralce

Toda na zadetek je bilo treba čakati vse do 38. minute. Veteran Bubanj je pred vrati Ljubljane skočil najvišje, prestregel podajo z desnega krila ter žogo potisnil do Dobca, ki jo je v padcu potisnil v mrežo — 1:0.

V drugem polčasu so gostje postali še nevarnejši kot v prvem, vendar pa je domačim, čeprav so bili precej utrujeni zaradi hudega tempa v prvem delu in precejšnje vročine, uspelo obdržati ravnotežje in izbojevali prvo zmago ter tretjo točko

Tudi Ljubljana je proti koncu nekoliko popustila, vendar pa je imela pri tem neka lepih priložnosti za zadetek, ki pa jih nespretni napadalci niso izkoristili.

Pri Trešnjevki lahko pohvalimo Stanišića in Dabca medtem ko sta bila pri Ljubljani najboljša vratar Gobec in Matič

S. PIRŠL

Usoden začetek

Po nepričakovanem vodstvu Zagreba je Muri uspelo ublažiti poraz doma 2:3 (1:2)

MURSKA SOBOTA — Igrišče Mure, gledalcev 200, sodnik Mujić (Banjaluka).
STRELCI: 0:1 — Čopor (8), 0:2 — Močibob (22), 1:2 — Kovač (31), 1:3 — Močibob (54), 2:3 — Radočaj (57, avtogol).
MURA: Cirkvenčić, Gavrilović, Tkalčec, Posavec, Kopač, Horvat, Pintarič, Koblencer (Husar), Kovač, Aprtović (Košak).
ZAGREB: Horvat, Radočaj, Tucak, Antolić, Milanoci, Klobučar, Markulin, Močibob, Kranjčina, Smolek.

Zagrebčani so se na igrišču bolj znašli, igrali so živahneje od domačinov ter nepričakovano hitro vodili z 2:0. V vodstvo so prišli že v 8. min., ko se je Čopor nepričakovano nenadoma odločil za strel z razdalje 40 metrov in žoga se je od stative odbila v mrežo. Gostje so imeli pobudo še vnaprej in v 22. min. je Močibob izkoristil nepazljivost obrambe domačega moštva ter lepo podano žogo posla v mrežo. Šele nato se je Mura otresla pritiska Zagrebčanov in postala vse nevarnejša. V 31. min. je Pintarič pobegnil po levem krilu, lepo podal v kazenski prostor Zagreba, tam pa je najvišje skočil Kovač in z glavo dosegel zadetek. Do konca polčasa je imela Mura nekaj manj od igre, čeprav je več napadala, toda do spremembe rezultata ni prišlo.

Tudi v nadaljevanju je imela domača ekipa rahlo terensko premoč, toda prvi zadetek so spet dosegli Zagrebčani. Obrambni igralci Mure so v svojem kazenskem prostoru pozabili na srednjega napadalca Zagreba Močiboba, ki je od stative odbito žogo neoviran poslal v mrežo. Samo tri minute kasneje so domači rezultat znižali; desni branilec Zagreba Radočaj je nespretno posredoval tako, da se je žoga znašla v njegovih vratih. Do konca tekme si je Mura prizadevala, da bi rezultat izenačila, vendar ji to ni uspelo, ker so se gostje branili nadvse požrtvovalno. Najlepšo priložnost je imel tri minute pred koncem Pintarič, vendar je streljal mimo vrat. Domače pa je oškodoval tudi sodnik, ki ni dosodil enajstmetrovke

F. MAUČEC

II. LIGA ZAHOD

Karlovac : Šibenik 2:1 (1:1)
Mura : Zagreb 2:3 (1:2)
Železničar : Istra 1:2 (0:0)
Rijeka : Kozara 1:0 (0:0)
Trešnjevka : Ljubljana 1:0 (1:0)
Mercator : Zg. plavi 1:0 (0:0)
Split : Orijent 3:6 (1:3)
Varteks : Jedinstvo 0:0
Junak : Rudar 0:1 (0:0)

1. Orijent	2	2	0	0	9:3	4
2. Zagreb	2	2	0	0	5:3	4
3. Jedinstvo	2	1	1	0	3:2	3
4. Trešnjevka	2	1	1	0	2:1	3
5. Rudar	2	1	1	0	2:1	3
6. Kozara	2	1	0	1	2:1	2
7. Junak	2	1	0	1	2:1	2
8. Mura	2	1	0	1	4:4	2
9. Istra	2	1	0	1	3:3	2
10. Ljubljana	2	1	0	1	2:2	2
11. Rijeka	2	1	0	1	2:2	2
12. Varteks	2	0	2	0	1:1	2
13. Karlovac	2	1	0	1	2:3	2
14. Mercator	2	1	0	1	1:3	2
15. Zg. plavi	2	0	1	1	1:2	1
16. Šibenik	2	0	0	2	2:4	0
17. Železničar	2	0	0	2	1:4	0
18. Split	2	0	0	2	5:9	0

PARI PRIHODNJEGA KOLA: Ljubija : Rudar — Karlovac. Bihać : Jedinstvo — Junak, Reka : Orijent — Varteks, Zagreb : Zg. plavi — Split. Ljubljana : Ljubljana — Mercator. Bosanska Gradiška : Kozara — Trešnjevka, Pulj : Istra — Reka : Zagreb : Zagreb — Železničar, Šibenik : Šibenik — Mura.

Slaba udeležba

Na državnem prvenstvu v kotalkanju štartali le Velenjčani in Ljubljančani

VELENJE, 29. avgusta — Državno prvenstvo v kotalkanju je minilo v znamenju zelo skromne udeležbe, saj so tekmovali le zastopniki Velenja in Ljubljane.

Najštevilneje so bile zastopane mladinke (14), kjer je zmagala Mesgolitsova. Izkazala se je z dobro sestavo, tako da se je zasluženo uvrstila pred Župančičevo. Pri mladincih pa je Kelbič brez težav odpravil edinega nasprotnika.

V moški konkurenci je Slavko Korenič s težko sestavo in dobro izvedbo premagal klubskega tovariša Jurčiča, medtem ko sta pri ženskah sestri Gazvoda premagali domačinko Fišerjevo. Tako kot na republiškem prvenstvu, sta tudi tokrat v parih nastopila le Vivod in Korenič.

Rezultati — mladinci: 1. Kelbič (Ol) 460,7, 2. Režek (Ve) 438,5; **mladinke:** 1 Mesgolits (Ol) 621,2, 2. Župančič (Ol) 605,8, 3. Dobovičnik (Vel) 598,5, 4. Rozman (Ol) 587,7, 5. Vujovič (Ml Zg) 586,1, 6. Ilić (Med Zg) 549,4, 7. Pirc (Ol) 522,4, 8. Dermastja (Ol) 530,8, 9. Bole (Ol) 504,0, 10. Akerman (Ol) 501,8; **člani:** 1. Krenič 920,55, 2. Jurčič 877,95, 3. Blatnik 853,85, 4. Golob (vsi Ve) 802,80; **članice:** 1. H. Gazvoda 934,40, 2. Z. Gazvoda (obe Ol) 902,05, 3. Fišer 892,65, 4. Stajner 853,30, 5. Turnšek (vse Vel) 840,60.

R. ŽEVART

Kranjčanom znižali kazni

LJUBLJANA — Ker so se nogometaši kranjskega Triglava in funkcionarji kluba ter člani NP Gorenjske pritožili zoper odločbo disciplinskega sodišča NZS, je komisija za prošnje in pritožbe NZS vnovič pregledala celotno nogometno afero in izrekla nove kazni.

NK Triglav so dodelili novo zeleno — odvzem treh točk, namesto prejšnjih šestih, kar pa ni spremenilo položaja v SNL. Prav tako kot pri prvi odločitvi je iz lige izpadel Triglav Izola pa je kot deseti član ostala v družbi najboljših slovenskih klubov. Prav tako so ugotovili, da pritožba proti nastopanju Štefana Semeta za NK Triglav nima osnove, ker je bila prepozno oddana. Zato ima igralec takojšnjo pravico nastopa za NK Triglav. Hkrati so znižali kazni tudi Marjanu Ajdovcu, ki je namesto dveletne dobil le enoletno odpoved igranja. Upoštevali so namreč, da je slednji disciplinirani in da je bil to njegov prvi prekršek.

Sekretarju NK Triglav Rudiju Grosu so spremenili dosmrtno opravljanje vseh funkcij pri nogometu v 18-mesečno prepoved. Obenem so znižali kazen tudi sekretarju NK Gorenjske Pavlu Novaku iz enoletne prepovedi opravljanja vseh funkcij v nogometu na 6-mesečno prepoved. Niso pa upoštevali pritožbe Mihe Kramerja, člana UO NK Kranj, ki je bil zapleten v afero o registriranju igralcev za NK Triglav. Zato zanj velja še vedno trimesečna prepoved opravljanja vseh funkcij v nogometu. Ker se tretji igralec v tej aferi, Miha Bajželj, ni pritožil, zanj še vedno velja dosmrtna prepoved nastopanja in opravljanja vseh funkcij pri nogometu.

K. B

369 nastopajočih na igrah Gradisa

LJUBLJANA, 29. avgusta — Skupno 369 tekmovalcev in tekmovalk iz 13 poslovnih enot je nastopilo na športnih igrah Gradisa, ki so bile v športnem parku na Kodeljevem. Mariborčani, ki so postavili najštevilnejšo ekipo, zastopani pa so bili le v sedmih panogah, so zmagali v končnem seštevku s 54 točkami.

V posameznih panogah je bil vrstni red naslednji: mali nogomet — 1. Maribor, 2. Ljubljana, 3. Jesenice, balinanje — 1. Jesenice, 2. Centrala, 3. KO in SPO; streljanje — moški 1. LIO 2. Maribor, 3. KO + SPO; ženske: 1. Maribor, 2. LIO, 3. Centrala; kegljanje, moški 1. Maribor 2. Jesenice, 3. KO + SPO; ženske: 1. Centrala, 2. Ljubljana, 3. Jesenice; namizni tenis, moški: 1. Centrala, 2. Maribor, 3. Železokrivnica; ženske: 1. Ljubljana, 2. Nizke gradnje, 3. Centrala; odbojka, moški: 1. Ljubljana, 2. Maribor, 3. Jesenice, ženske: 1. Nizke gradnje, šah: 1. Ljubljana 2. Centrala, 3. Maribor. Posamezniki — streljanje, moški: 1. Kokalj (LIO) 2. Pongrac (LIO), 3. Humek (Mrb); ženske: 1. Langeršek (Maribor), 2. Žitnik (Maribor) 3 Stranovnik (LIO), kegljanje: moški: 1. Praprotnik (Lju) 2. Bernard (LIO), 3. Tarman (Jesenice); ženske: 1. Klemenčič (Centrala), 2. Kucko (Jesenice), 3 Remic (Lju); namizni tenis, moški: 1. ing. Pogačnik (Centrala), 2. inž. Kohne (Železokriv), 3. Ing. Dolenc (Centrala); ženske: 1. Erjavec (Lju), 2. Konjijanec (Lju), 3. Zvikart (Nizke gradnje).

V ekipnem zaporedju je bil najboljši Maribor s 54 točkami pred Centralo 43, Ljubljano 42 in Jesenicami 38 točk.

Uspeh Labinke

Na zanimivi konjeniški prireditvi v Komendi več ko 3.000 gledalcev

KOMENDA, 29. avg. Prvo mesto na 4. teku krožne dirke Slovenije je osvojila Labinka na vajetih Ljubljančana na Konrada Hojsa in tako zmagala na najpomembnejši dirki tradicionalne konjeniške prireditve v Komendi Današnje dirke, zvrstilo se jih je skupaj devet, si je ogledalo približno 3.000 ljubiteljev konjskega športa, ki so bili nad potekom prireditve več ko navdušeni, razen tega pa jim je bilo naklonjeno tudi vreme.

Zmagovalka današnjega teka krožne dirke po Sloveniji Labinka vodi tudi v skupni uvrstitvi pred zadnjim, petim tekom, ki bo 3 oktobra v Ljubljani, z 28 točkami pred Nazirjem, ki jih ima 16, Nanko 14, Felino 13, Dinfordom 12 itd.

Rezultati: 1. dirka — enovprežna handicap za 3- do 12-letne kasače na 2000 m dolgi stezi, temelj 1,40: 1. Pikolo (Bolkovič, Ljub) 1:35,1, 2. Leon II. (Juhant, Komenda) 1:34,3, 3. Felna (Lesjak, Maribor) 1:34,6, 4. Turan (Sršen, Komenda) 1:37,8, 5. Pokola (Černilec, Kranj) 1:36,1; 2. dirka — enovprežna handicap za 4- do 12-letne kasače na 1700 m, temelj 1,28: 1. Reno (Jureš, Ljutomer) 1:25,0, 2. Proza (J. Prešern, Ljub) 1:25,1, 3. Ferica (Lešnik, Mar) 1:24,5, 4. Lason (Pogačar, Ljubljana) 1:24,7, 5. Romy (Tramšek, Ljutomer) 1:27,3; tretja dirka — enovprežna vožnja za kmečke konje, svobodni handicap na 1500 m: 1. Muro (Kalan, Senčur), 2. Mišo (Puhar, Komenda), 3. Pubi (Drenovec, Komenda); 4. dirka — četrti tek krožne dirke Slovenije, konji handicapirani po posebnih propozicijah, 2000 m: 1. Labinka (Hojs, Ljubij) 1:26,1, 2. Nanka (J. Slavič, Ljutom) 1:30, 5. 3. Reno (Jureš, Ljutom) 1:26,5, 4. Nazir (Krušič, Lj) 1:27,4, 5. Felna (Lesjak, Maribor) 1:31,1; 5. dirka — preskakovanje ovir izven kategorije: 1. Cinoš (Jeklič, Ljubljana) 0 kazenskih točk, čas 57 sekund, 2. Dalila (Koren, Ljubljana) 3 kazenske točke, 57 sekund, 3. Durmitor (Vilfan, Ljubljana) 3 kazenske točke, 1,46 sekunde; 6. dirka — enovprežna handicap za 3- in st kasače na 1800 m, temelj 1,36: 1. Dinford (Bolkovič, Ljubljana) 1:27,3, 2. Proza (Prešern, Ljubljana) 1:24,9, 3. Nanka (J. Slavič, Ljutomer) 1:29,3, 4. Pokola (Černilec, Kranj) 1:33,5, 5. Erka (Pirkovič, Ljubljana) 1:30,5; 7. dirka — preskakovanje zaprek izven kategorije, 8 zaprek višine do 1,20 m, višinsko širinske zapreke 1,20 x 1,60 m: 1. Dalila (Koren) — 0 kazenskih točk, 2. Kobac (Vidmar) 4, 3. do 4. Durmitor (Vilfan) in Burja (Subert, vsi Ljubljana) 7; 8. dirka: dvovprežna handicap za 3- do 12-letne kasače na 2000 m temelj 1,46: 1. Nazir—Labinka (Krušič, Ljubljana) 1:32,8, 2. Erka—Pikolo (Pirkovič, Ljubljana) 1:49,0, 3. Merinko—Turan (Seršen, Komenda) 1:48,7, 4. Pokola—Tatarka (Slabe, Kranj) 1:50,3; 9. dirka — kmečka galopska dirka: 1. Globočnik, 2. Dimic, 3. Dermove (vsi Komenda) itd.

L. AMBROŽIČ

R. Valenčič prvi

Tradicionalna mednarodna kolesarska dirka »Po Hrvatski in Sloveniji« dobil Rog

SISAK, 29. avg. — Član ljubljanskega Roga Rudi Valenčič je postal zmagovalec 23. kolesarske dirke po Hrvatski in Sloveniji. Valenčič je zmagal tudi v zadnji etapi od Varaždina do Siska (160 km). V ekipni konkurenci so imeli največ uspeha člani ljubljanskega Roga, v postavi: Rudi Valenčič, Pavel Valenčič in Janez Zakotnik.

V 3. najtežji etapi je štartalo 43 kolesarjev, na cilj pa jih je privozilo samo 30. Zadnja etapa je bila usodna tudi za Kunaverja, ki je z odličnega 2. mesta zdrknil na 14., Bedeković (Zagreb) s 3. mesta na 16., Jože Valenčič pa s 4. na 27. mesto.

Prvi del proge so kolesarji prevozili v skupini. Leteči cilj v Križevcih pa so prvi prevozili ubežniki Leček, Rudi Valenčič in Gazdić Mladi Leček je kmalu zaostal, Valenčič in Gazdić pa sta s skupnimi močmi oovečala vodstvo. Zmagovalca je odločil šele šprint.

Rezultati, skupni vrstni red: 1. R. Valenčič (Rog) 7:23,52, 2. Gazdić (Rad. Kr.) 7:31,36, 3. Zakotnik (Rog) 7:32,16, 4. Pavlik 7:32,21, 5. Cigler (oba Part. Bg) 7:32,24, 6. Kiš (Siporex) 7:32,26, 7. Pleško (Zgb) 7:34,5, 8. Keršič (Br.) 7:35,08; ekipni vrstni red: 1. Rog 23:09,24, 2. Partizan (Beograd) 23:13,14, 3. Odred 23:27,07.

S. PIRŠL