Edini slovenski dnevnik
-: v Zedinjenih državah. :-
Velja za vse leto . . . $3.00
-: Ima 10.000 naročnikov :-

GLAS NARODA

List slovenskih delavcev v Ameriki.

The only Slovenian daily
-: in the United States :-
Issued every day except
-: Sundays and Holidays :-

TELEFON PISARNE: 4687 CORTLANDT. Entered as Second-Class Matter, September 21, 1903, at the Post Office at New York, N. Y., under the Act of Congress of March 3, 1879. TELEFON PISARNE: 4687 CORTLANDT.

NO. 15. — ŠTEV. 15. NEW YORK, TUESDAY, JANUARY 19, 1915. — TOREK, 19. JANUARJA, 1915. VOLUME XXIII. — LETNIK XXIII.

ITALIJA KLJUB POTRESU PRIPRAVLJENA NA VOJNO.

V Rimu se je uradno objavilo, da ne bo potresna katastrofa v nikakem oziru vplivala na vojne priprave ter da preveva celi narod, kljub neizmerni žalosti, duh edinosti in patriotizma. – Francozi poročajo, da so zavzeli pri Pont-a-Mousson več nemških zakopov. – Turška zimska kampanja v Kavkazu se je popolnoma izjalovila ter je razkropljena cela turška armada. – Nemški parnik "Praesident" potopljen od angleške križarke pred Havano.

Rusi, Nemci in Avstrijci.

Berlin, Nemčija, 18. januarja. Vsa poročila o ruskih zmagah v Vzhodnji Prusiji in v Galiciji so neresnična. Nemci prodirajo uspešno proti Varšavi in so zavzeli na Rusko-Poljskem več zelo važnih postojank.

Nemška vest.

Berlin, Nemčija, 18. januarja. Nemški veliki generalni štab je podal danes sledečo izjavo o situaciji na vzhodnem bojišču: — V Vzhodnji Prusiji je položaj neizpremenjen. V severnem delu Rusko-Poljske so nameravali prodreti Rusi do Radznanova, pa so bili z velikimi izgubami pognani nazaj.

Ob reki Visli se ni ničesar posebnega pripetilo.

Boji za pozicije.

Petrograd, Nemčija, 18. jan. — Izjava, ki jo je podal danes ruski generalni štab, se glasi: — Včeraj smo navalili na sovražnikove postojanke ob reki Visli in po hudem boju zavzeli več strelnih jarkov pri Goumine. V splošnem se ni položaj skoraj nič izpremenil.

Nemci so poskušali ponoči stopiti pri Visovki v ofenzivo, pa smo s pomočjo reflektorjev še pravočasno opazili njihovo namero in jih pregnali. Pri Petrikovu je razdejala naša artilerija neki nemški oklopni avtomobil. Nemci so se umaknili izpred Tarnova.

Avstrijsko poročilo.

Dunaj, Avstrija, 18. januarja. Sem je dospela vest o veliki zmagi Avstrijcev v Galiciji. Avstrijska artilerija je začela s tako silo obstreljevati sovražnikove pozicije, da je moral zapustiti vse strelne jarke, ki so se razprostirali v daljavi tri in pol milje. Avstrijsko vojaštvo je zaplenilo veliko število rožja in municije.

V zapadni Galiciji se vrše posamezni artilerijski spopadi.

Avstriji primanjkuje vojaštva.

London, Anglija, 18. januarja. Reuterjeva pisarna je dobila brzojavko, da je poklicala Avstrija pod orožje zadnje črnovojnike; to so letniki od 1875 do 1881. Pri svojih polkih se morajo javiti do 21. januarja.

Turki in Angleži.

Berlin, Nemčija, 18. januarja. Sem je prišlo uradno poročilo, da bo Turčija zgradila železnico, ki bo vezala Malo Azijo z Egiptom. Turški parlament je že dovolil potrebno svoto; z gradnjo se bo v najkrajšem času začelo. Načrte bodo izdelali nemški inženirji.

Rusi so dobili ojačenja.

Berlin, Nemčija, 18. januarja. Turški veliki vojni stan naznanja, da so dobili Rusi v Kavkazu precejšnja ojačenja. Ob meji so se že vršili posamezni spopadi, v katerih so bili večji del Rusi zmagovalci. Turki se pripravljajo na odločilno bitko, ki se bo kmalu vršila in sicer v bližini Erzeruma.

Francoski podmorski čoln se je potopil.

Berlin, Nemčija, 18. januarja. — Francoski podmorski čoln "Saphir" je ob vhodu v Dardanele zadel v podmorsko mino in se potopil. Moštvo so rešili turški motorni čolni.

Begunci.

Washington, D. C., 18. jan. — Iz oficielnih brzojavk, ki jih je dobil državni department, je razvidno, da je pribežalo iz Palestine v Aleksandrijo najmanj šest tisoč Židov. Tri četrtine jih je Rusov, ena četrtina pa Angležev, oziroma Francozov. V Palestini so zavladale naravnost strašne razmere. Ljudje nimajo ne živeža ne obleke. Sedaj se ne morejo več zanašati na francosko vlado, od turške pa takoalitako niso še nikoli imeli ničesar dobrega.

Bolgarsko-turški sporazum.

Atene, Grško, 18. januarja. — Danes se je razširila po mestu vest, da je odpoklicala turška vlada vso svojo posadko iz Drinopolja in jo poslala v Kavkaz. Če je to resnica, sta Turška in Bolgarska skorajgotovo sklenili kako tajno zvezo, ker bi se v nasprotnem slučaju Turki bali za Drinopolje, ki leži skoraj na meji Bolgarske in je za Turško velikega strategičnega pomena.

V mestu je ostalo baje le par sto mož, ki opravljajo po ulicah policijsko službo.

Rusi v Bukovini.

Dunaj, Avstrija, 18. januarja. – Iz Budimpešte poročajo, da se vrše med Postozoniko in Akobeko vroči boji. Rusi so morali zapustiti nekaj prelazov in se z velikimi izgubami umakniti.

Nemška grozodejstva.

Petrograd, Rusija, 18. jan. — Ruski zunanji minister je poslal španskemu poslaniku posebno noto, v kateri pravi, da so uganjali Nemci na Rusko-Poljskem in v Vzhodni Prusiji strašne grozovitosti. Morili so ranjence, oskrunjevali ženske itd. Zunanji minister zahteva, da morajo nevtralne države uvesti takoj preiskavo.

Odlikovanje nadvojvode Jožefa Ferdinanda.

Berlin, Nemčija, 18. januarja. – Nemški cesar je podelil avstrijskemu nadvojvodu železni zaslužni križec prvega in drugega reda. Nadvojvoda poveljuje četrti avstrijski armadi.

Rusi o Turkih.

London, Anglija, 18. januarja. Petrograjski dopisnik je poslal tukajšnjemu časopisu "Daily News" sledečo brzojavko: "Turška armada v Kavkazu je popolnoma uničena. To so v prvi vrsti zakrivili nemški častniki, ki so popolnoma nezmožni in se tudi ne razumejo s prebivalstvom. Od petih turških armadnih zborov, ki so tvorili invazijsko armado, ni ostalo ničesar. Semtertja se še pojavi kak oddelek, toda Rusi ga toliko časa zasledujejo, dokler ga ne uničijo. Rusi se nahajajo že na turškem ozemlju in so oddaljeni od Erzeruma samo nekaj milj. Enver paša se je vrnil v Carigrad in izročil poveljstvo nemškemu generalu Limanu pl. Sandersu. Bitka pri Sari Kamišu je bila nekaj strašnega. Česar niso pobile ruske kroglje in sablje, je zmrznilo oziroma lakote umrlo. V Erzerumu se sicer nahaja še trideset tisoč mož, toda ti ne bodo mogli veliko opraviti, ker nimajo municije. Turki bodo kmalu spoznali, da so bili le slepo orožje v rokah Nemcev in da bi bilo veliko boljše zanje, če bi se nikdar ne vmešavali v vojno."

Koliko stane vojna.

Ženeva, Švica, 18. januarja. — Statistik Ives Guyot je izračunal, da stane sedanja vojna vsak dan tristoosemdeset milijonov frankov. Po njegovem mnenju se bo na gospodarskem polju najprej opomogla Nemčija, ker ima najboljše delavske organizacije.

General Stoessel umrl.

Petrograd, Rusija, 18. jan. — Umrl je generalni poročnik Anatole M. Stoessel, ki je bil za časa rusko-japonske vojne poveljnik ruske posadke v Port Arthurju. Stoessel je branil enajst mesecev trdnjavo, vsled česar so ga vsi smatrali za največjega junaka. Car Nikolaj mu je podelil red sv. Jurja, nemški cesar ga je pa odlikoval z redom 'Pour le Merité'. Pozneje so ga pa postavili pred vojno sodišče in ga obsodili zaradi strahopetnosti, zanemarjanja službe in nezmožnosti na smrt. Car ga je slednjič pomilostil v desetletno ječo. Ker je nevarno zbolel, so ga po preteku enega leta izpustili na prosto.

Boji za La Boiselle.

Berlin, Nemčija, 18. januarja. V današnjem uradnem poročilu se glasi:

Pri La Boiselle, severoiztočno od Albert, so vprizorile naše čete, ki so se nahajale na pokopališču v La Boiselle ter na neki pristavi, bajoneten naskok ter pregnale Francoze iz njihovih pozicij. Ujeli smo 100 mož in tri častnike.

V Argonih smo zavzeli več francoskih zakopov. Francosko posadko v teh zakopih se je skoro popolnoma uničilo.

Francoski naskoki so dosegli zakope naših pozicij severozapadno od Pont-a-Mousson, ki se raztegajo dva kilometra južno od Velcey. Boji trajajo neprestano noč in dan."

Nadalje se glasi v poročilu, da otežkočajo v Vogezih snežni viharji in megla vse boje in da se vrše v okolici Nieuporta le artilerijski boji.

Francoski uspeh pri Perthes.

Pariz, Francija, 18. januarja. V današnjem popoldanskem oficijelnem poročilu se povdarja preciznost francoske artilerije, ki se je izkazala pri obstreljevanju nemških pozicij v okolici pri Perthes. Nadalje se glasi v poročilu: "V bližini Autreche, severoiztočno od Vic ob reki Aisne, smo odbili dva nemška naskoka. V Argonih so ostali brezuspešni naskoki Nemcev, vprizorjeni na grič št. 263, zapadno od Boursuilles. Zavzeli smo več nemških zakopov severozapadno od Pont-a-Mousson ter v enem delu gozda Le Pretre, ki se še nahaja v rokah sovražnika. Pozneje smo odbili na istem mestu vprizorjeni protinaskok ter obdržali zavzete pozicije. Nemci so obstreljevali mesto Thann v Vogezih, vendar pa je povzročena škoda malenkostna."

V poročilu se glasi nadalje, da se ni završila pri Soissons in pri Rheims nikaka izprememba ter da je divjal od reke Oise pa do Severnega morja včeraj oster vihar.

Zaloga municije zletela v zrak.

Pariz, Francija, 18. januarja. V današnjem oficijelnem večernem poročilu se glasi: "Del kraja La Boiselle, katerega so zasedle naše čete, je pričel goreti vsled eksplozije neke municijske zaloge, v katero je padla granata. Vsled tega smo morali zapustiti kraj, a smo ga zopet osvojili z močnim protinaskokom, vprizorjenim v jutru dne 18. januarja. Sovražnik je obstreljeval St. Paul pri Soissons.

V Champagne so naši topovi izstrelili iz zraka dva nemška aeroplana, ki sta padla med naše črte. Stroja nista dosti poškodovana in štiri zrakoplovce, ki so se nahajali v aeroplanih, smo ujeli. V Argonih so se vršili izmenoma artilerijski in infanterijski boji. Od Vogezov pa do Arnogov je divjal močen vihar ter je medlo."

Upor med jetniki.

London, Anglija, 18. januarja. Poročevalec "Central News" poroča iz Amsterdama, da so se pojavili v jetniškem taborišču v Neerwinden resni nemiri, tekom kojih so ubili jetniki enega izmed nemških paznikov. Nato je bilo ustreljenih šest Angležev in osem Turkov.

Isti poročevalec poroča, da so bili ustreljeni trije jetniki, ki so pobegnili iz Loewen, katere se je pa zopet ujelo.

Družine iz Tsing-Tau v San Franciscu.

San Francisco, Cal., 18. jan. — Več kot sto nemških beguncev je dospelo danes semkaj na Pacific Mail parniku "Korea". Povečini so same ženske in otroci, kojih možje in očetje so ali ujeti ali se pa nahajajo v Šanghaju. Nadaljnih 400 žensk in otrok je ostalo v Šanghaju ter bodo prišli semkaj s prihodnjim parnikom. — Lokalni nemški konzuli jih bodo poslali od tukaj v New York, kjer bodo čakali na priliko, da se vrnejo domov.

Potopljen nemški parnik.

Havana, Cuba, 18. januarja. — Podtajnik Asaba cubanskega državnega departmenta je danes objavil da je angleška križarka "Berwick" včeraj zvečer devet milj od tu potopila nemški parnik "Praesident", ki se je nahajal na poti iz Porto Rico v Havano.

Uradniki Hamburg-Amerika črte so izjavili včeraj, da niso že nekako šest mesecev ničesar slišali o parniku "Praesident", katerega se je zadnjikrat registriralo v Mombassa, angleška iztočna Afrika.

Parnik je vseboval 1849 ton.

Angleži hočejo videti ameriške potne liste.

Washington, D. C., 18. jan. — Ob priliki današnje debate glede administracijske predloge za reorganizacijo konzularne službe je prečital poslanec Mann brezžično brzojavko, glasom katere je angleška križarka "Corona" tik pred pristaniščem New York ustavila parnik "New Amsterdam". Angleški častniki so prišli na krov ter zahtevali od ameriških državljanov, da morajo pokazati svoje potne liste.

Odgovor Anglije.

London, Anglija, 18. januarja. Ameriški poslanik Page se je oglasil danes v zunanjem uradu. Domneva se, da bo angleška vlada najbrž jutri dala informacije glede njenega stališča napram nakupu nemškega parnika "Dacia" od strani nekega ameriškega državljana.

Železniški roparji v Connecticutu.

Greenwich, Conn., 18. jan. — Šest mož je skušalo danes zvečer zapadno od tu ustaviti neki tovorni vlak ter odvzeti uslužbencem ure in denar. Dva drzneža sta že pod ključem, dočim so ostalim štirim na sledi.

Velika odškodnina.

Mrs. Jesse Roberts je tožila E. Kleiner Cigar Co. za $25,000, ker je tvrdka brez dovoljenja uporabljala njeno sliko v reklamne svrhe. Obravnava se je za gospo ugodno končala.

Položaj v Mehiki.

Washington, D. C., 18. jan. — Tukajšnja konstitucionalistična agentura je objavila korešpondenco med generalom Evlalijem Gutierrezom in generalom Obregonom. Iz pisem je razvidno, da je hotel Gutierrez s pomočjo Obregona strmoglaviti Villo. Kot znano, je Gutierrez odstavljen kot provizorični predsednik Mehike; na njegovo mesto je stopil general Garza.

Nemiri v glavnem mestu.

Washington, D. C., 18. jan. — Ameriški konzul Silliman je brzojavil državnemu departmentu, da so nastali v Mexico City veliki nemini. Vse trgovine so zaprte, nad mestom je proglašeno obsedno stanje. Ko je Gutierrez pobegnil, je vzel seboj 5000 vojakov. Zapustil je pismo, v katerem imenuje Villo morilca, ki je duševno veliko preomejen, da bi mogel izvesti kako reformo. Dolži ga, da je plenil državne železnice in da je dal napraviti brez vsake pravice veliko papirnatega denarja.

Villa bo prišel v glavno mesto Mehike.

El Paso, Texas, 18. januarja. — General Villa bo v najkrajšem času dospel v glavno mesto Mehike, kjer se je prebivalstvo začelo upirati. Njegov general Angeles je zasedel včeraj Monterey, ki je eno najvažnejših mest v vzhodnji Mehiki.

Ameriška kavalerija.

Douglas, Ariz., 18. januarja. — Včeraj je dospel sem iz Naco, Ariz., švadron devetega ameriškega kavalerijskega polka. Vojakom je poveljeval major Dade.

Zastrupljenje krvi.

Newyorški zdravnik dr. Samuel Kutscher je pred tremi tedni operiral nekega mladega dečka. Deček ga je pri tem ugriznil in mu prizadel na roki malo rano. Zdravnik se v začetku ni za rano čisto nič brigal, sedaj mu je pa roka tako otekla, da ga bodo morali operirati. Njegovi tovariši so konštatirali, da ima zastrupljeno kri.

Tožba proti Severonemškemu Lloydu.

Zvezna vlada je naperila včeraj v zveznem distriktnem sodišču tožbo za $10.000 proti Severonemškem Lloydu radi raztrganja Fort Wadsworth kabla katerega je prerezal parnik "Prinzessin Alice" leta 1909. "Alice" je sedaj nemška pomožna križarka.

Dospela je

VELIKA PRATIKA

za leto 1915.

V tej Pratiki so tiskani tudi: Zakoniti prazniki v Zdr. državah. — Spomenski dnevi. — Poštne pristojbine. — Volilna pravica. — Kako pridobiti homestead. — O potnih listih. — Predsedniki Zdr. držav. — Kako so nastala imena severo-ameriških držav. — Naselniške določbe. — Dan dela — Labor Day.

Pratika velja s poštnino vred 12 centov.

Razprodajalci jo dobe 100 komadov za $8.

Slovenic Publishing Co.,
82 Cortlandt St., New York City.

SEZNAM IZGUB VSLED POTRESA V ITALIJI NARAŠČA Z VSAKIM DNEM. KLICI IZ RAZVALIN.

DASIRAVNO JE POTEKLO ŽE PET DNI, ŠE VEDNO SPRAVLJAJO NA DAN ŽIVE ŽRTVE GROZNE KATASTROFE. — NA TISOČE VOJAKOV IN CIVILISTOV DELA SEDAJ SISTEMATIČNO, VENDAR PA REŠEVALNO DELO SLABO NAPREDUJE VSLED NEUGODNIH VREMENSKIH RAZMER.

Rim, Italija, 18. januarja. — Reševalno delo v ozemlju, prizadetem vsled potresa, le počasi napreduje ter je zvezano z velikimi težkočami. Kljub temu, da je poteklo že pet dni, odkar se je završila katastrofa, se še vedno najde pod razvalinami žive žrtve.

Vojaki in civilisti, vdeleženi pri reševalnih delih, so polagoma razvili sistem, s pomočjo katerega dovažajo živila in druge provizije v mesta in kraje, ki so sicer ločeni od ostalega sveta.

V Vatikan je došlo dosedaj $4,000,000, katero svoto se bo razdelilo med bedne prebivalce v prizadetih krajih. V Rim je dospelo dosedaj 7500 beguncev, med temi 2000 ranjenih. Skupno materijalno škodo se ceni na preko 60 milijonov dolarjev.

Veliko ljudi tabori na poljih ter se ne upajo v porušene kraje iz strahu pred nadaljnimi potresnimi sunki. Slednji so polagoma pojenjali ter niso včeraj zaznamovali niti enega sunka. Največjo skrb se posveča temu, da bi se ne razširile epidemije, kojih izbruh preti vsled pomanjkanja tekoče vode ter vsled nenormalnih življenjskih razmer. Zdravniki so noč in dan na delu.

V neki brzojavki na "Giornale d'Italia" iz Cittaducale se poroča, da je bilo v tem mestu ubitih 150 oseb, večje število pa ranjenih. V Borgocollefegato se je potegnilo iz razvalin večje število mrtvecev. "Tribuna" poroča, da je mesto Canistro popolnoma razdejano ter da se je naštelo dosedaj v Capristrello do 200 žrtev. Uradniki vladnega observatorija v Rimu so objavili, da je valovanje zemlje znatno pojenjalo. Skupne izgube na mrtvih se ceni sedaj na 35,000 in vsako uro umre veliko ranjenih in sicer radi trpljenj, katera so morali prestati. Z vsakim dnem tudi narašča seznam onih, ki so zblazneli radi prestanega strahu.

Reševalni oddelki so razdeljeni sedaj po celem prizadetem ozemlju ter pričenjajo z reševalnimi deli naprvo tam, kjer je čuti klice iz razvalin podrtih hiš. Več takih zasutih se je posrečilo ohraniti pri življenju, med njimi neko 12 mesecev staro dete, nekega 14-letnega dečka ter 70-letno starko. Vsi ti so bili skrajno izmučeni, a so si kmalu opomogli.

V Sora se je izkopalo včeraj zvečer nadaljnih 60 mrličev ter rešilo 150 ranjenih. Kljub včerajšnemu dežju in mrzlemu vremenu je prišlo veliko radovednežev v Avezzano. Vsak je hotel nekaj s seboj za spomin ter so postali tako nadležni, da jih je moralo vojaštvo, zaposleno pri reševalnih delih, s silo zapoditi s pozorišča nesreče.

Iz province Caserta se je odposlalo med drugim 2000 šotorov, ki naj bi služili preživelim kot začasno stanovanje.

Vsled potresne katastrofe je trpela predvsem industrija v Avezzano. Tam razrušena cukrarna predstavlja vrednost $1,500,000 in škodo na drugih porušenih tovarnah v tamošnji okolici se ceni na $3,000,000.

Iz nadaljnih poročil iz Sore je razvidno, da je tamošnja situacija naravnost obupna. Ob drugi uri zjutraj se je pojavil v tem mestu nadaljni potresni sunek, ki je povzročil med preživelimi novo paniko.

Potres in stališče italijanske vlade.

London, Anglija, 18. januarja. R. Mackenzie, poročevalec "Daily News" v Rimu, brzojavlja iz Rima:

"Oficijelno se me je obvestilo, da ne bo potres v nobenem oziru uplival na stališče, katero je zavzela Italija odkar je izbruhnila vojna. Politika vlade je ostala neizpremenjena in nesreča, katera je vzalostila celi narod, ne bo uplivala na vojne priprave, ki so že dokončane in katastrofa ni zmanjšala čuta skupnosti in patriotizma. Junaštvo čet, zaposlenih pri reševalnih delih, je primera hrabrosti, katero bi pokazale v polju."

Do smrti se je prestrašila.

Winsted, Conn., 18. jan. — Ko je začelo danes zjutraj v Park hotelu goreti, se je Mrs. Emily Steele tako prestrašila, da je par minut pozneje umrla. Dim je omamil dvanajst oseb, požar pa ni napravil posebno velike škode, ker je bila požarna bramba takoj na licu mesta.

Denarje v staro domovino.

Promet z Avstrijo se je toliko zboljšal, da zopet pošiljamo denar v staro domovino. V slučaju, da bi se razmere pozneje na kak način predrugačile, in bi se denar ne mogel izplačati določenim osebam, bodemo istega vrnili pošiljateljem.

V sedanjem položaju pa ni misliti, da bi denar dospel v roke naslovljenca tako hitro, kakor preje v normalnem času, ker vsakdo ve, da sedaj potrebujejo pisma v Evropo, ali iz Evrope sem 22 do 25 dni in v približno tem času bode denar v stari domovini tudi izplačan.

Denar:

K	$	K	$
5....	1.10	100....	20.00
10....	2.10	110....	22.00
15....	3.10	120....	24.00
20....	4.10	130....	26.00
25....	5.10	140....	28.00
30....	6.10	150....	30.00
35....	7.10	160....	32.00
40....	8.10	170....	34.00
45....	9.10	180....	36.00
50....	10.00	190....	38.00
55....	11.00	200....	40.00
60....	12.00	250....	50.00
65....	13.00	300....	60.00
70....	14.00	350....	70.00
75....	15.00	400....	80.00
80....	16.00	450....	90.00
85....	17.00	500....	100.00
90....	18.00		

TVRDKA FRANK SAKER
82 Cortland St., New York, N. Y.

"GLAS NARODA"

(Slovenic Daily.)

Owned and published by the

Slovenic Publishing Co.

(a corporation.)

FRANK SAKSER, President.

LOUIS BENEDIK, Treasurer.

Place of Business of the corporation and addresses of above officers: 82 Cortlandt Street, Borough of Manhattan, New York City, N. Y.

Za celo leto velja list za Ameriko in Canado	$3.00
" pol leta	1.50
" leto za mesto New York	4.00
" pol leta za mesto New York	2.00
" Evropo za vse leto	4.50
" " " pol leta	2.55
" " " četrt leta	1.70

"GLAS NARODA" izhaja vsak dan izvzemši nedelj in praznikov.

"GLAS NARODA"
("Voice of the People")
Issued every day except Sundays and Holidays.
Subscription yearly $3.00.

Advertisement on agreement.

Dopisi brez podpisa in osobnosti se ne priobčujejo.

Denar naj se blagovoli pošiljati po — Money Order.

Pri spremembi **kraja** naročnikov prosimo, da se nam tudi **prejšnje bivališče** naznani, da hitreje najdemo naslovnika.

Dopisom in pošiljatvam naredite ta naslov:

"GLAS NARODA"
82 Cortlandt St., New York City.

Telefon 4687 Cortlandt.

Lov na službe.

—o—

Ena najostudnejših prikazni v sedanjem kapitalističnem sistemu je lov na službe, izpodrinjanje enega od strani drugega in to z uporabo najbolj umazanih sredstev. Razlagati si moremo to z vedno ostrejšim bojem za obstanek, ki izključuje vsaki obzir na sovrstnika. Ta lov za mesti opažamo vsepovsod, v vseh slojih prebivalstva, v najhujši in najsrditejši meri pa v takozvanih "boljših krogih", dočim so organizacije v delavskem sloju veliko pripomogle k temu, da se je oslabilo ta pojav.

Nobena dežela na svetu pa ni tako okužena od tega lova za mesti kot so ravno Združene države. Ta lov je tako ukoreninjen, da je postal nekaj samoposebi umljivega. Nikdo se več ne spodtika nad njim ter se ga smatra za "business", katerega se sme neovirano in javno vršiti.

Kot vse, ima tudi ta prikazen svoj vzrok. Vzrok leži v sistemu, katerega ni najti v nobeni drugi deželi, da se pri vsaki menjavi političnih strank menja tudi uradnike. S tem pa je dana tudi voditeljem prilika, da plačajo dobre, to je njih pristaše, slabe, to je nasprotnike, pa kaznujejo. Da je ni stvari, ki bi bolj pospeševala omahljivost prepričanja kot je ta sistem, je več kot jasno vsakemu, ki je zasledoval politično zgodovino te dežele.

Ako bi bilo treba še kakega nadaljnega dokaza, kako javno in nesramno se vrši to koruptno praktiko in kako malo se zavedajo celo najvišji in najbolj izobraženi krogi, da počenjajo s tem nekaj zaničljivega, potem je podal ta dokaz sedaj državni tajnik William Jennings Bryan.

Del meščanskega časopisja je priobčil pisma državnega tajnika, datirano z dnem 20. avgusta, v katerem se prosi pred kratkim imenovanega carinskega upravnika v Santo Domingo, Mr. Vicka, naj mu pripomore k temu, da se spravi "zaslužne" demokrate v dobre službe. V tem klasičnem dokumetu za pospeševanje korupcije se glasi med drugim dobesedno: "Sedaj, ko ste ustoličeni ter lahko premotrite situacijo, mi sporočite, katera mesta imate na razpolago, da se nagradi žnjimi zaslužne demokrate... V politiki ste dosti izurjeni, da veste, kako dobro je imeti sodelavce, kadar se pričnejo volilni boji in kako težko je najti primerno nagrado za one, ki jo zaslužijo..."

Človek bi mislil, da bi bila objava takega usiljivega beraškega pisma naravnost usodepolna za zveznega uradnika, ki stoji takoj za predsednikom. Mr. Vick se ima za svojo službo gotovo zahvaliti državnemu departmentu v Washingtonu ter je vsled tega v gotovem oziru odvisen od voditelja tega departmenta. Sedaj pa izvaja ta voditelj pritisk na njega ter ga prosi, naj mu pomaga spraviti zaslužne politične somišljenike v dobre službe. Ali more ustvariti nova mesta? Najbrž ne! Vsled tega je le mogoče, da se bo odpustilo gotove uradnike ter jih nadomestilo s kreaturami sedaj vladajočih demokratov.

Nastane vprašanje, kakšen utis more napraviti na inozemstvo tako postopanje drugega najvišjega uradnika v državi?

Ali se čuti Mr. Bryan diskreditiranega vsled objave tega pisma? Nikakor ne! Glasom poročila nekega tukajšnjega lista se še celo veseli, da je prišlo tako. Sedaj vsaj vidijo njegovi somišljeniki, da skrbi po očetovsko zanje ter jih skuša spraviti na dobra mesta. V tem oziru računa čisto pravilno. S tem si le pomnožuje število pristašev in blamaže se v tej deželi, kjer so take praktike na dnevnem redu, nikakor ni treba bati.

Bilježil je nemško-avstrijska poročila in našel, da so imeli Rusi dosedaj že 16 milijonov vojaških izgub.

—o—

Američan Tom Martin piše v "St. Paul (Minn.) Dispatch" sledeče javno pismo, katero dobesedno priobčamo:

"Medtem ko naš prijatelj Jack Remington, vojni strategist, vedno strategično udrihava po Rusih in medtem ko jih Herman Ridder (lastnik "New-Yorker Staats-Zeitung") dobiva po brezžični postaji v Sayville, Long Island, sedaj v ospredju in sedaj na desnem in levem krilu, se vidi, da imajo Rusi slabe čase — na papirju, ampak na bojiščih Poljske, Galicije in Prusije uspevajo pa še precej dobro. Zopet so okoli Przemysla, ki je v veliki stiski; vzeli so skoro celo Galicijo in Bukovino in važen del Pruske; zopet so na potu po Ogrski in pred Krakovom; kar naprej drže velikansko, čez milijon broječo nemško Hindenburgovo armado kakih 30—40 milj od Varšave. To se pravi, da je že nekaj ("going some"), če se malo postane in premisli.

V slučaju, da Nemci ne store odločilnih korakov v Poljski v prihodnjem tednu ali desetih dneh, tedaj je mogoče, da se razvije med njimi neizprosna misel za hiter povratek v domovino, pri čemur jim utegnejo pomagati neštevilni kozaki iz najbližje okolice. Pa naj si bode kakor že hoče, tako hitro vseeno ne bode šlo, kot se je to dogodilo Avstrijcem, ko so jo pobirali iz Srbije, zakaj pota Poljske niso kar nič pripravna za hitro pomikanje. Ljudje, ki so videli na svoje oči "strategično rearanžiranje in umaknjenje" avstro-ogrske armade iz Srbije, pravijo, da je bilo to izvrstno pešačko delo ("a fine bit of footwork") in da so se beguni dotikavali samo bolj visokih mest po ozemlju... Tako hitro se je vršilo "pomikanje"!

Ali je kedo bilježil in sešteval število ruskih izgub na mrtvih, ranjenih in zajetih po Nemčiji in Avstro-Ogrski, odkar se je začela vojna in kakor je poročal in poroča Ridder v Sayville in avstrijsko poslaništvo v Washingtonu? Bilježil sem jih jaz do pred kratkim in naštel sem jih čez 16 milijonov; seveda mora biti število danes že mnogo večje.

Vidi se mi, kot da ve veliki vojvoda Nikolaj nekaj o vojskovanju in da je ruski mužik izvrsten bojevnik. S tem, da je šlo precej od začetka vojne 150,000 Rusov v Vzhodni Prusiji v smrt, prisililo je to Nemce, da so odjenjali v Franciji; te žrtve so nam pokazale precej iz začetka, kako velika je požrtvovalnost ruskega naroda."

Prestolonaslednik v Bukovini.

Prestolonaslednik nadvojvoda Karl Franc Jožef je posetil od sovražnika nezasedeni romunski del Bukovine. Bil je povsod z navdušenjem sprejet. V Dorni Vatri so se mu predstavile bukovinske deželne oblasti. Prestolonaslednik je pohvalil patriotizem bukovinskih Romunov.

Izmena ranjenih vojnih ujetnikov.

Med Francijo in Nemčijo se vršijo pogajanja radi izmenjavanja takih ranjenih ujetih vojakov, ki bodo tudi ozdravljeni nesposobni za nadaljno vojno službo. Zatrjuje se, da je pričakovati v tem vprašanju skorajšnjega sporazuma.

Slovenske vesti in dopisi.

—o—

Poroka. — V soboto, dne 16. t. m. se je poročil Mr. Janez Terček, član našega uredništva, doma iz Idrije, z Miss Angelco Pakiž, doma iz Ribnice na Kranjskem. Poroka se je završila v cerkvi na 2. cesti v New Yorku ter je zvezal mladi par V. Rev. Kazimir Zakrajšek. Novoporočencema želimo obilo sreče v novem stanu!

Norwich, Pa. — Čudno se vidi, ker ima Norwich veliko naročnikov "Glas Naroda", vendar se nobeden ne oglasi. Upam, da bode dosti rojakov, ki bodo radovoljno prispevali za "Slovensko Ligo", vem, da nekaterim ne bode po volji, ampak nič ne de, ker pravica bode zmagala. Veliko se razmotriva o sedanjem položaju v Evropi, posebno v Avstriji. Dosti je že pisal "Glas Naroda" o združitvi Slovanov v Jugoslavijo in dosti je moral požreti slovenski list, kakor tudi rodoljubi, ki so za združitev Slovanov v eno skupno celoto. Ne vem, kako se morejo še dobiti taki, ki podirajo in hočejo s svojimi intrigami razrušiti, namesto da bi se poprijeli in podpirali, kolikor je to v njih moči, da bi mi Slovenci dobili to, kar nam po pravici gre; kajti neštetokrat so se morali naši pradedje boriti proti krutemu Turku, in sedaj se združi naša lepa Avstrija z najhujšim sovražnikom Slovencev. Ubogi patriotje ali "Avstrijaki", ker lepšega imena ne zaslužijo, kakor jim ga je dal g. Blatnik, ne spevidijo tega ali nočejo in slepo drvijo za našim trinogom. Potegujejo se zanjo, kot da bi mi Slovenci imeli pod njeno vlado bogve kake pravice, a nam še slovenskih šol niso hoteli dati in ravnali z nami kot s kakim barbarskim narodom. Tistim Avstrijakom bode znano, da so v domovini povsod nemški napisi in v uradih nemški uradniki, posebno na Sp. Koroškem in Sp. Štajerskem, enako tudi v nekaterih krajih na Kranjskem. Prašam vas, dragi "Avstrijaki", ne bi li bilo vam ljubše, če bi videli samo slovenske napise in v višjih uradih občevali v svojem materinskem jeziku? Ne zamerim vam in mislim, da vam tudi drugi rojaki ne bodo, ker vi ne delate to po lastnem navodilu, ampak po navodilu drugih. Zaslepljeni ste in ne izprevidite sedaj, kam da drvite, ali vse zastonj. Avstriji je skopan grob in lahko bodete šli za njenim pogrebom in solze vam bodo lile curkoma. Takrat se lahko zakliče nad njenim grobom: "mea culpa". A nad njenim grobom se bode vspel slovanski sokol in tedaj bodeš prost, tedaj se boš lahko gibal in prosto dihal zatiran Slovan. Dobro bi bilo, da bi se ustanovila "Slovenski Liga", kakor pri drugih Slovanih. Zakaj naj bi mi Slovenci sedaj spali, ko je treba resnega dela? Spali smo dovolj dolgo spanje, a sedaj se zbudite, Slovenci v Ameriki, da bodemo skupno podpirali g. Blatnika in druge narodnjake vsak po svoji moči, ker "v slogi je moč". Kar eden ne more storiti, to storimo lahko združeni in gotovo dosežemo, kar želimo. Program 'Slovenske Lige' je izšel in mislim, da ga ni zavednega Slovenca, ki se ne bi žnjim strinjal, izvzemši nekaj avstrijskih patriotov, ki bi radi videli še zanaprej nemško vlado. V resnici pravi Kristus: "Oče, odpusti jim, saj ne vedo, kaj delajo." Zatorej, g. urednik, g. Blatnik in drugi narodnjaki, sprožite resno, na kaki način da se ustanovi "Slovensko Ligo", ker dosti nas je tukaj Slovencev in upam, da bode vsak pripomogel po svoji moči. Rojaki, vsi na dan, da se bode lepa Jenkova pesem glasila: "Buči, buči morje Adrijansko, postalo zopet si slovensko!" — S. M.

Seminole, Pa. — Delavske razmere tukaj niso ravno najboljše, a tudi za pritožiti se ni. Delamo tri do štiri dni v tednu ter se zasluži toliko, da se človek pošteno preživi. Na prihranek pa ni misliti. Rojakom ne svetujem sem hoditi za delom, ker je veliko brezposelnih ljudi, ki bi radi šli delat za vsako ceno. V prostem času in v dolgih zimskih večerih z veseljem prebiramo Glas Naroda ter se pogovarjamo o evropskem klanju, ki tako strašno divja. Tudi jaz imam dva brata v tej strašni vojni. Eden je dobil zlat križ za junaštvo, a kaj mu bode križ pomagal, če mu odbije kroglja nogo ali roko. Rojaki pa delajmo vsi z Mr. I. Blatnikom, da se otresemo avstro-hunskega, vsenemškega jarma, ki nas tlači leta in leta. Sedaj je čas, da se prebudimo iz stoletnega spanja. Tukaj v svobodni deželi ameriški delajmo skupno, da se osvobodi naš mili slovenski narod. Zato pa delajmo sedaj, dokler je še čas, dokler je železo še vroče. Ko bo enkrat mrzlo, bo prepozno. Pozdrav vsem zavednim Slovencem in Slovenkam. — Anton B.

Roslyn, Wash. — Naznaniti moram tužno vest, da mi je po dolgi in mučni bolezni, naduhi, preminul dne 22. decembra 1914 ljubljeni soprog in oče osmih nedoraslih otrok. Svoji družini je bil dober oče. Preminuli je bil član društva sv. Barbare št. 39 v Roslynu in S. D. P. in P. D. št. 6 v Roslynu. Bil je tudi član društva Slovenec št. 75 v Roslynu, od katerega je dobil mesec dni pred smrtjo odpravnino. V imenu cele družine ter brata Louis Aristovnika se zahvaljujemo prvemu in drugemu gorinavedenmu društvu za lepo bratsko postrežbo pred smrtjo; S. D. P. in P. Dr. št. 6 mu je darovalo krasen venec s primernim pozdravom. Srčna jim zahvala! Tudi društvo Slovenec št. 75 ni pozabilo izkazati zamrlemu bratsko sožalje ter ga je spremilo do pokopališča sv. Barbare, kjer smo ga izročili materi zemlji. Vsem trem imenovanim društvom se zahvaljujemo za nagrobne govore. Preminulemu pa naj bode lahka tuja zemlja! — Žalujoči: Jera Aristovnik, soproga; Marija, Jožef, Jera, Barbara, Janez, Albert, Ana in Rozalija, otroci; Louis Aristovnik, brat. V starem kraju pa Mihael Aristovnik ter Marija in Karolina Aristovnik.

Statistika Noblovih nagrad.

—o—

Trinajst let je minulo, odkar so bile ustanovljene Noblove nagrade. Od leta 1901 naprej je bilo podeljeno znanstvenikom, literatom in apostolom miru 76 nagrad. Po statistiki se dele te nagrade tako:

Avstro-Ogrska: Cena miru 2 (baronica Suttner, Friedl), v vsem 2.

Nemčija: Cena miru 0, literatura 4 (Mommsen, Enken, Heyse, Hauptmann); kemija 4 (Fischer, Bayer, Ostwald, Waldlach); zdravništvo 5 (Behring, Koch, Buchner, Ehrlich, Kossel); fizika 4 (Roentgen, Lenard, Braun, Wien); v vsem 17.

Francija: Mir 3 (Fred. Passy, Renauld, d' Estournelles de Constant); literatura 2 (Sully Prudhomme, Mistral); kemija 7 Curie in njegova žena, Becquerel, Moissan, Laveran, Sabatier, Gridnard); zdravništvo 2 (Carrel, Richet); v vsem 14.

Anglija: Mir 1 (R. Cremer); literatura 1 (Kippling); kemija 2 (Ramsay, Rutherford); zdravništvo 1 (R. Ross); fizika 2 (Raleigh, Thomson); v vsem 7.

Rusija: Mir 0; literatura 0; zdravništvo 2 (Pavlov, Mečnikov); v vsem 2.

Italija: Mir 1 (Moneta); literatura 1 (Carducci); zdravništvo 1 (Golgi); fizika 1 (Marconi); v vsem 4.

Belgija: Mir 2 (Beernaxert, La Fontaine); literatura 1 (Maetterlinck); v vsem 3.

Švedsko: Mir 1 (Arnoldson); literatura 1 (gdč. Lagerlöf); zdravništvo 1 (Gullistrand); fizika 2 (Arhennius, Dalen); v vsem 5.

Švica: Mir 3 (Dunant, ustanovitelj Rdečega križa, Ducommun, Gobat); kemija 1 (Werner); zdravništvo 1 (Kocher); v vsem 5 nagrad.

Holandska: Mir 1 (Asser); kemija 1 (Van der Hoff); fizika 4 (Leiden, Zeeman, Van der Waals, Onnes); v vsem 6.

Španско: Literatura 1 (Echegaray); zdravništvo 1 (Cajal); v vsem 2.

Dansko: Mir 1 (Bajer); zdravništvo 1 (Finsen); v vsem 2.

Norveška: Literatura 1 (Björnstjerne Björnson).

Luksemburg: Fizika 1 (Lippman).

Združene države: Mir 2 (Root, Roosevelt); fizika 1 (Michelon); v vsem 3.

Indija: Literatura 1 (Tagore).

Poljsko: Literatura 1 (Sienkiewiez).

Po številu prebivalstva pripada ena Noblova nagrada: v Švici na 753,025 prebivalcev; na Holandskem na 1,003,742; Švedskem na 1,112,360; Danskem na 1,387,538; v Franciji na 2,828,685; v Nemčiji na 3,819,176; v Angliji na 6,480,326; v Italiji na 8,989,769; v Španiji na 9,805,667; v Avstro-Ogrski na 25,691,111; v Združenih državah na 31,369,562; v Rusiji na 62,035,900; v Indiji na 316,884,000 prebivalcev. Najbolj ugodno je povprečje za Luksemburg, kjer pride že na 259,891 prebivalcev Noblova nagrada.

Zimske vojne.

—o—

Do Napoleonovih vojsk je bil običaj, da so armade pozimi prenehale z vojevanjem in šle v zimska bivališča. Francoska revolucija pa je to načelo čisto in kot se zdi tudi za vedno zavrgla. Tako je osvojil francoski general Pichegru v ostri zimi l. 1794—95 Holandsko in ta mraz je olajšal Francozom delo, ker jih je ščitil pred preplavljanjem dežele. Leta 1800 je bila odločilna bitka med generalom Moreau in nadvojvodom Ivanom pri Hohenlinden dne 3. decembra. V vojni l. 1805 se je bila slavna trocesarska bitka 2. decembra in premirje je bilo sklenjeno 6. decembra. V vojni l. 1806 in 1807 so se ustavili Francozi sredi decembra severno od Varšave, ali boji niso prav nič ponehali, ker so pričeli Rusi pod poveljstvom generala Benningsena čisto nepričakovano z ofenzivo. Najslavnejši pa je Napoleonov zimski vojni pohod proti Rusiji l. 1812. Zadnji ostanki velike armade so zapustili 15. decembra Kovno. Tudi osvobodilne vojne iz let 1813 in 1814 so se vršile pozimi. Blücher je prekoračil Ren v novoletni noči in do 31. marca 1814. ko so prišli zavezniki v Pariz, so se vršili neprestani boji. Rusko-turška vojna v letih 1828—29 je prinesla v tem oziru izpremembo. V oktobru so šli Rusi nazaj čez Donavo, šli v svoja zimska bivališča in šele maja meseca so se pričeli novi boji. V rusko-poljski vojni pa so se vršili najhujši boji zopet v ostri zimi in 5. februarja je začel general Djebič svoj pohod na Poljsko, ki ga je končal 25. februarja z zmagovito bitko pri Grohov-Bjalolenka. Tudi vojna leta 1864 proti Danski radi Schleswig-Holsteina se je vršila v najhujši zimi. V francosko-nemški vojni so se bile velike bitke v januarju in februarju in Pariz se je udal 28. januarja. Tudi v rusko-turški vojni ni preprečila zima vojnih operacij. General Gurko je v dneh od 25. do 31. decembra prekoračil pod najtežjimi vremenskimi razmerami 1400 metrov visoki Etropolbalkan in 9. januarja so prisilili Rusi Turke v Šipka prelazu h kapitulaciji in so potem odšli k Odrinu. Vsi ti slučaji kažejo, da moderne armade ne poznajo več zimskih bivališč.

Izgled človekoljubnosti.

"Naprzod" poroča iz Krakova: Peljali so skoz mesto kakih 30 ruskih ujetnikov. Bili so lačni in oslabljeni in s prsti kazali na usta v znak, da bi radi kaj zaužili. Slučajno je prišel mimo neki avstrijski oficir. Ustavil je vojake in vse peljal v bližnjo kavarno, kjer jim je naročil kave, kruha in cigaret. Vse je oficir sam plačal, nakar so ujetniki, srečni, da zaužili zopet nekaj gorkega, nadaljevali svojo pot.

Nemški ujetniki prepeljani v Maroko.

Kakor poročajo berlinski listi, so odpeljali Francozi mnogo ujetih nemških vojakov v Maroko.

Vojne podpore v Srbiji.

Belgradska mestna uprava je izdala prve 3 in pol meseca vojne 80,000 dinarjev za podpiranje 7000 rodbin z okroglo 20,000 rodbinskimi člani. Ker mesto ni moglo storiti več in ker je beda vedno naraščala, je sklenil občinski svet v zadnji seji, predložiti skupščini prošnjo, da dovoli država potrebni denar. Vsaka rodbina je dobivala na teden po 1.61 dinarja, obenem pa so tudi privatniki darovali.

"Open shop" v Ohio-rovih.

Wheeling, W. Va., 18. jan. — Večje število rovov v iztočnem Ohiju je bilo danes otvorjenih v obratovanje in sicer na podlagi "open shop". Iz poročil uradnikov United Mine Workers pa je razvidno, da se je primeroma malo delavcev oglasilo za delo. 50 mož, ki so hoteli iti na delo v enem rovu Rail & River Coal Co., se je pozneje pregovorilo, da so pustili delo. Glen Run Coal Co. je otvorila svoje rove v Rush Run. Dasiravno je mnogo stavkujočih premogarjev zaposlenih pri pripravljalnih delih, se vendar upa, da ne bodo delali kot neunijski delavci.

Megla ovira parobrodstvo.

Gosta megla je ovirala včeraj uhod v newyorško pristanišče. Veliko parnikov ima zamude, med njimi tudi "Potsdam" Holland-Amerika črte.

Monako za časa vojne.

Kakor znano, ima monakovski knez tudi svojo armado, obstoječo iz 30 mož, ki imajo zelo lepe uniforme. V mirnih časih opravljajo ti vojaki službo paznikov in redarjev, pri izbruhu vojne pa je prepustil knez to armado Francozom, dasiravno ni sam napovedal Nemčiji vojne. Druga leta se je začela igralska sezona 15. novembra, letos pa je vsa slavna igralnica in ves "kazino" čisto prazen. Od 800 uradnikov pri banki je mnogo francoskih državljanov in od teh je čez 300 vojakov. Ostali sicer niso bili odpuščeni, ali plače so jim bile zelo znižane. Sedaj pa pripravlja ravnatelj igralnice kljub svetovni vojni otvoritev sezone in upa, da dobi iz zemelj trodogovora in iz Amerike vendar toliko gostov, da bo mogla delovati banka.

Polni vlaki ranjencev.

Rim, Italija, 16. januarja. — Ker prihaja z vlaki neprestano polno ranjencev, se tudi vedno množe opisi grozne katastrofe, ki je zadela srednjo Italijo.

Glede mesta Sora se glasi, da so bila prvotna poročila pretirana ter da se je rešilo sorazmerno veliko ljudi. Posadka v mestu je ostala skoro cela pri življenju ter je takoj pričela z rešilnim delom. Vsled tega je ostalo pri življenju na tisoče ljudi.

Največja izguba v Sori je bila ona v katedrali, kjer je bilo zbranih pri jutranji maši na stotine ljudi. Veliko prebivalcev se je že nahajalo na polju, ko se je pojavil potres in vsi ti so ušli smrti pod razvalinami. 600 mrličev se je že izkopalo, vendar jih še niso mogli pokopati.

Jaz Josip Logar podomače Čar iz Vrbiča št. 9 pri Ilirski Bistrici iščem svojega brata JANEZA in strica ANTONA, oba podomače Carova iz Vrbiča. Brat Janez je bil pred dvema letoma v Mayburgu, Pa., in sedaj je baje nekje v državi Michigan. Stric Anton je bil pred 4. leti v Cass, W. Va. Prosim cenjene rojake, če kdo ve za nju naslov, da ga mi javi, ali naj se pa sama oglasita. — Joseph Logar, Box 24, Cherry Grove, Pa. (16-19—1)

Kje je moj brat ANTON KLUN podomače Štefančev, doma iz Dolenje vasi pri Ribnici na Dolenjskem. V Ameriki biva 15 let; pred 6. leti se je nahajal v Roslynu, Wash., in potem v Montani. Prosim cenjene rojake, ako kateri ve za njegov naslov, da ga mi naznani, za kar mu bodem hvaležen, ali pa naj se mi sam javi, ker mu imam zelo važne reči poročati. — Charles Klun, Box 646, Chisholm, Minn. (16-19—1)

SLUŽBO DOBI.

Iščem slovensko kuharico za "boardinghouse", ker mi je žena umrla. Mora biti sposobna v gospodinjstvu. Plača $25 na mesec.

Frank Modic,
Box 83, Brilliant, N. Mex.
(15-20—1)

Rad bi zvedel za naslov svojega prijatelja FRANKA MEKŠE iz Mirne peči na Dolenjskem. Sedaj biva nekje v La Salle, Ill. Prosim cenjene rojake, če kdo ve za njegov naslov, da ga mi javi, ali naj se pa sam oglasi, ker poročati mu imam nekaj važnega iz stare domovine. — Filip Škofic, 901 North Street, Sheboygan, Wis.

Kje je moja sestra KATARINA BENEDIČIČ, omožena Senica? Doma je iz Zalega loga na Gorenjskem. Pred 6. leti je stanovala v South Chicagu, Ill. Prosim cenjene rojake, če kdo ve za njen naslov, da ga mi javi, ali naj se pa sama oglasi svojemu bratu: Primož Benedičič, 244 S. Warren Ave., Butte, Mont. (19-21—1)

Iščem svojega sina JOSIPA BEČAJ. Doma je iz Tregišča, fara Sv. Vid na Kranjskem. Pred tremi leti je bival v Washingtonu. Prosim cenjene rojake, če kdo ve za njegov naslov, naj ga mi naznani, ali naj se sam oglasi svojemu očetu. — Andrew Bečaj, Box 32, Camp 45, Labelia, W. Va. (15-18—1)

Kje je moj brat JAKOB FRANK, doma iz Celj št. 17 na Notranjskem? Nadalje iščem prijatelja JOSIPA KALUŽA, doma iz Narina pri Št. Petru na Krasu. Prosim, da se mi javita, ali pa če kdo drugi ve za nju, da mi naznani. — Anton Frank, Camp 31, Cheat Bridge, W. Va. (16-19—1)

Novoletna razprodaja.

Slovencem naznanjam, da razprodam pristni importirani dolenjski cviček po 40 centov steklenico.

Peter Keber,
1703 — 2nd Ave., New York.

Rad bi zvedel za naslov ANTONA BUŠČAJ podomače Dudec iz Ceste, Dobropolje. V Združenih državah biva že okrog pet let. Prosim cenjene rojake, če kdo ve, kje se nahaja, da mi javi, ali naj se pa sam oglasi na naslov: John Klavs, 1282 E. 55. St., Cleveland, Ohio. (16-19—1)

NAZNANILO.

Cenjenim rojakom v Clevelandu in v državi Ohio naznanjamo, da jih bo obiskal naš potnik

Mr. OTTO PEZDIR,

kateri je pooblaščen pobirati naročnino za "Glas Naroda" in izdavati pravoveljavna potrdila in ga rojakom toplo priporočamo.

S spoštovanjem
Upravništvo Glas Naroda.

Velika zaloga vina in žganja.

MARIJA GRILL

Prodaja belo vino po ..... 70c. gallon
črno vino po ..... 50c. "
Drožnik 4 gallone za $11.00
Brinjevec 12 steklenic za $12.00
" 4 gallone (sodček) za $16.00

Za obilno naročbo se priporoča

Marija Grill,
5308 St. Clair Ave., N. E., Cleveland, Ohio

'KRACKERJEV' BRINJEVEC

je najstarejše in od zdravnikov priznano kot najboljše sredstvo proti notranjim boleznim.

"KRACKERJEV" brinjevec je kuhan iz zrelih, čistih, importiranih jagod in se prodaja samo v steklenicah. — Rojaki, varujte se ponaredb in zahtevajte pravi in čisti brinjevec, to je "Krackerjev", znan že nad 20 let. Ako ga Vaš lekarnar ali gostilničar nima v zalogi, se obrnite pismeno na nas.

V zalogi imamo tudi čisti domači

TROPINJEVEC in SLIVOVKO,

kuhana v naši lastni distillery.

Poštna naročila se točno izvršujejo

Prva Slovenska veletrgovina.

The Ohio Brandy Distilling Co.
6102-04, ST. CLAIR AVE., CLEVELAND, O.

Pismo z bojišča.

—o—

Od Ravaruske pelje cesta skozi Petylyez v Niemirov. Na cesti so stale nepregledno dolge kolone vozov, vmes vozovi z ranjenci. Ravnotisti dan, ko sem bil na griču pri Ravaruski, so začeli Rusi obstreljevati kolodvor v Ravaruski, tako da ni bilo mogoče transportirati ranjencev z vlakom. Morali so jih odvažati v navadnimi vozovi. Rusi so namreč streljali celo na sanitetne vlake in sanitetne kolone. Vsaj v začetku vojske.

Dne 11. septembra sem moral iti s kolono oziroma "Štafflom" 70 vozov na kolodvor v Verhrato (6—7 km severovzhodno od Ravaruske) po proviant. Ko pridemo na kolodvor je bilo opaziti veliko nervoznost. Vse je bilo zbegano. Pred vojaškim vlakom s provijantom se je drenjala množica vojakov in prevzemala proviant. Naenkrat razglasi neki "oberintendant" povelje: Vlak mora takoj oditi, ker je sovražnik v bližini. Bez provianta sem se moral vrniti. Toda nazaj je šlo bolj počasi, kajti vse ceste so bile zaprte z vozovi. Pot par kilometrov smo prehodili v 6. urah. Popoldne smo zvedeli, da so Rusi bombardirali kolodvor Verhrato in uničili kolodvor in eno trensko kolono.

11. septembra se je začelo naše umikanje. Ne morem opisati kakšno vrvenje je bilo ta dan na cesti iz Ravaruske. Kavalerija, artilerija, tren, vse je bilo na isti cesti. Artilerija ima pravico povsod priti naprej, uboge trenske kolone pa so potiskali v cestni jarek. — Ko smo izprevideli, da naši vozovi ne pridejo naprej, smo krenili na stransko pot. Toda tudi tu je bilo teško. Prenočili smo v vasi Einsingen. — Drugi dan 12. septembra je bil hud boj pri Smolinu (pri Niemirovu). Popoldne okoli 2. ure smo prišli na neko planoto, kjer je bilo zbrane mnogo naše kavalerije. Zagledam našega intendanta, ki nam takoj naroči, da čimpreje odidemo odtod v Lovišnik, ki je oddaljen komaj 1—2 km. Pospešimo torej svojo vožnjo. Čez kake pol ure pridemo v gozd. Nasproti nam pride mlad poročnik in naznani: "Gospod brigadir ukazuje, da se treni čimpreje odstranijo, ker ne more več dalje držati pozicij. Krenemo v zapadno smer. Na neki planoti v gozdu je nakopičeno veliko naše artilerije, municijske kolone, kavalerija, treni td. Moralo je biti nekako okoli 4. ure popoldne. Streljanje iz topov je prihajalo vedno bližje. — Naenkrat začno leteti šrapneli, ki so eksplodirali v razdalji 50—100 m. Jaz sem bil še toliko radoveden, da sem šel nekoliko bližje proti bojni črti, da si ogledam pozicije artilerije. Naša kavalerija je prva odhajala, artilerijski munitionspark (vozovi z municijo) je nam zaprl pot. Peljala je namreč iz gozda samo ena cesta — ob levi in desni močvirje. Ker so padali šrapneli vedno bližje, se je vse razkropilo. Končno tudi nam — trenu —, ni nič drugega preostajalo kot oditi v smeri proti Njemirovu, kamor smo prišli šele proti večeru.

Poti iz Niemirova v Javorova mne bom opisoval. Ceste slabe, blato, dež, mraz, to je trajalo skozi 14 dni! — 13. septembra sem bil v Javorovu, 14. v Krakovcu, 16. sem prišel v Žuravico pri Przemyslu. V Przemyslu samem nisem bil, pač pa sem obšel utrdbe, forte itd. Zanimive reči. Iz daljave nio paziti te trdnjave. Samo griči so poraščeni z drevjem in gormovjem. Ko pa prideš bližje — na par korakov — ti grozijo nasproti okopi, topovi, žice itd. "Kritje" naših vojakov je izborno. Tu ob teh utrdbah je par tednov pozneje padlo okrog 70,000 Rusov. Radko Dimitrijev je hotel vzeti trdnjavo z naskokom. 18 dni je naskakoval forte, z bičem in korbačem so oficirji gnali ljudi — kakor na klavnico — v gotovo smrt. Končno pa se je umaknil.

Pravijo, da je Przemysl sicer kot mesto zelo pust, brez zanimivosti. Samo lega je interesantna.

Pot od Žuravke v Novi Sandec sem prehodil v 12 dneh. Vozil sem se na vozu, spremljala sta me moja kranjska Janeza — Lojze in Jaka. Lojze je po poklicu mizar, Jaka pa kmečki fant, oba iz okolice. Oba imenitna pevca. Bilo je večkrat, ko nam je postajalo dolgčas. Pogovarjali smo se o domovini. Vsakemu je bilo tesno pri srcu. Da si preženemo skrbi, smo si navadno kako zapeli, kadar smo bili sami. Morali bi slišati, kako imenitno smo jo odrezali. Jaka je pel I. tenor kakor slavček, jaz sem pel II. tenor, Lojze pa bas. Poti iz Przemysla v Jaslo so bile slabe, do kolena blato. Vrh tega nas je neprestano mučil dež. Poti so bile natlačene z vozovi in vojaštvom, ki se je umikalo. V takem drenju sem pri Strzyžovu zgubil stik s kolono. Našel sem jo šele čez 14 dni. Izčrpan, bolan, premočen, sem se vlekel naprej proti Jaslu. Kamor smo prihajali, povsod smo srečali tudi vozove z begunci. Visoko naloženi vozovi na katerih so sedele ženske in otroci, spredaj je navadno vpreženo nadušljivo kljuse. Ljudje bežijo pred Rusi. Navadno Židje! Z Židi namreč Rusi niso posebno prijatelji, bežijo pa tudi mlade ženske, ki niso nikdar varne. Doma ostane samo katoliško kmečko prebivalstvo in stari ljudje. Pozneje sem videl n. pr. v Rzeszovu, Kolbuszovi, Mielcu, da je vse zbežalo, v mestih po 1000 in več prebivalcev, je ostalo komaj 30 do 40 žensk in moških (starcev). Tako se bojijo ruskih vojakov. In ne brez vzroka! Kamor so namreč prišli kozaki, povsod so plenili.

Jaslo je večje mesto v srednji Galiciji, a brez zanimivosti. Pred Jaslom sem srečal par sanitetnih vozov, na katerih so ležali bolniki. Vodila jih je neka mlada dama. Ker sem ležal na vozu in najbrž bil zelo zmučen, pride k meni in me povpraša, kaj mi je. Pravim ji, da sem bolan. Povabi me, da se pridružim njeni koloni, kar sem z veseljem storil. Čakali smo pred Jaslom cel dan, ceste so bile zaprte s treni. Cel dan je namreč korakal 6. kor skozi mesto, drugim trenom je bila pot zabranjena. — Vstopili smo v prvo kmečko hišo, dama od Rdečega križa je kupila gos in jo dala pripraviti. Imela je izbornega kuharja — praškega Pepika, ki je bil po poklicu frizer. Izborno je skuhal in pripravil. Po enem tednu sem prvič jedel tople domače jedi. Ko smo se najedli in napili mleka, smo začeli peti. Čehi po svoje, Poljaki po svoje, mi trije, jaz Andrej, in moja adjutanta Lojze in Jaka pa smo poslušali, ko so umolknili, smo tudi mi udarili eno.

"Nocoj pa oh nocoj,
ko mesec svetil bo" itd.

Poslušali so nas, srkali so akorde naše slovenske pesmi, ki so se razlegali v tiho, mesečno noč.

Peli smo pozno v noč in bilo nam je lažje pri srcu.

Poljakinja — dama od Rdečega križa — je bila prav čedno dekle. Doma je bila iz Tarnopola in se je prostovoljno javila k Rdečemu križu.

Drugi dan smo se ločili. Jaz sem šel naprej skozi Jaslo v Biecz, potem naprej v Gorlice in Grybov.

V Jaslu sem pomagal svoji spremljevalki spraviti ranjence in bolne na varno. Vstopim v bolnišnico. Sestra, ki je nadzorovala bólnišnico mi pove, da ne sme sprejeti nobenega bolnika. Nimajo niti zdravnika niti zdravil. Vse mora iti dalje. Spravili smo torej bolnike na prvi vlak, ki se je peljal v Novi Sandec.

Na potu iz Grybova sem srečal domačega učitelja Jeršeta iz Kapel. Prihajal je ravnokar iz domovine. Pozdraviva se kot dobra prijatelja in sorodnika. Par nervoznih vprašanj in odgovorov in zopet se morava ločiti. On gre na fronto.

Pokrajina pri Novem Sandecu je velezanimiva. Mesto leži ob vznožju Karpatov — Visoke Tatre. Nedaleč od Novega Sandeca ležijo Zakopane — letoviško mesto poljske aristokracije in inteligence. Visoka Tatra me je spomnila nad omače planine, na visoki Triglav. Čisto drug teren je tu kakor na našem Gorenjskem. Kot turista me je mesto Novi Sandec najbolj zanimalo. Sicer ne nudi Galicija s svojo monotono planoto ničesar. Vsaj v turističnem oziru ne.

Iz Novega Sandeca sem se podal v Tarnov, kjer sem se javil pri Korpskommandi, kjer sem že 6 tednov — od 7. oktobra. Ob Sanu smo ležali 3 tedne. Morali smo se umakniti, ker so Rusi potisnili Hindenburga in Dankla nazaj.

Nova bojna fronta je sedaj na črti Krakov, kako se vleče proti severu ne vem. Krakov je silno utrjen. Od vzhodne strani so ga Rusi že začeli obstreljevati. Danes se n. pr. na severni strani sliši neprestano gromenje topov.

Sneg je začel naletavati. Zima je tu.

V moji sobi pa še cvetejo rože. Ob moji mizi stoji krasna palma iz jutrovih dežel. Stanovanje bogate poljskožidovske rodbine je to. Sedaj ne stanuje nikdo v njem, ker se je rodbina preselila v Karlove Vari. Te cvetlice iz južnih krajev me spominjajo na domovino — na naše slovenske kraje, na solnčno Adrijo! Zopet sem sam Slovenec med tujimi narodi — moja zvesta spremljevalca Lojze in Jaka sta se v Novem Sandecu ločila od mene. Morala sta se vrniti k svojemu regimentu. Severne burje že brijejo okoli nas, tam doli na lepem Dolenjskem in Štajerskem pa še sije toplo solnce.

Bog daj, da bi se mogel že kmalu solnčiti na našem slovenskem jugu v krogu svojih domačih in prijateljev.

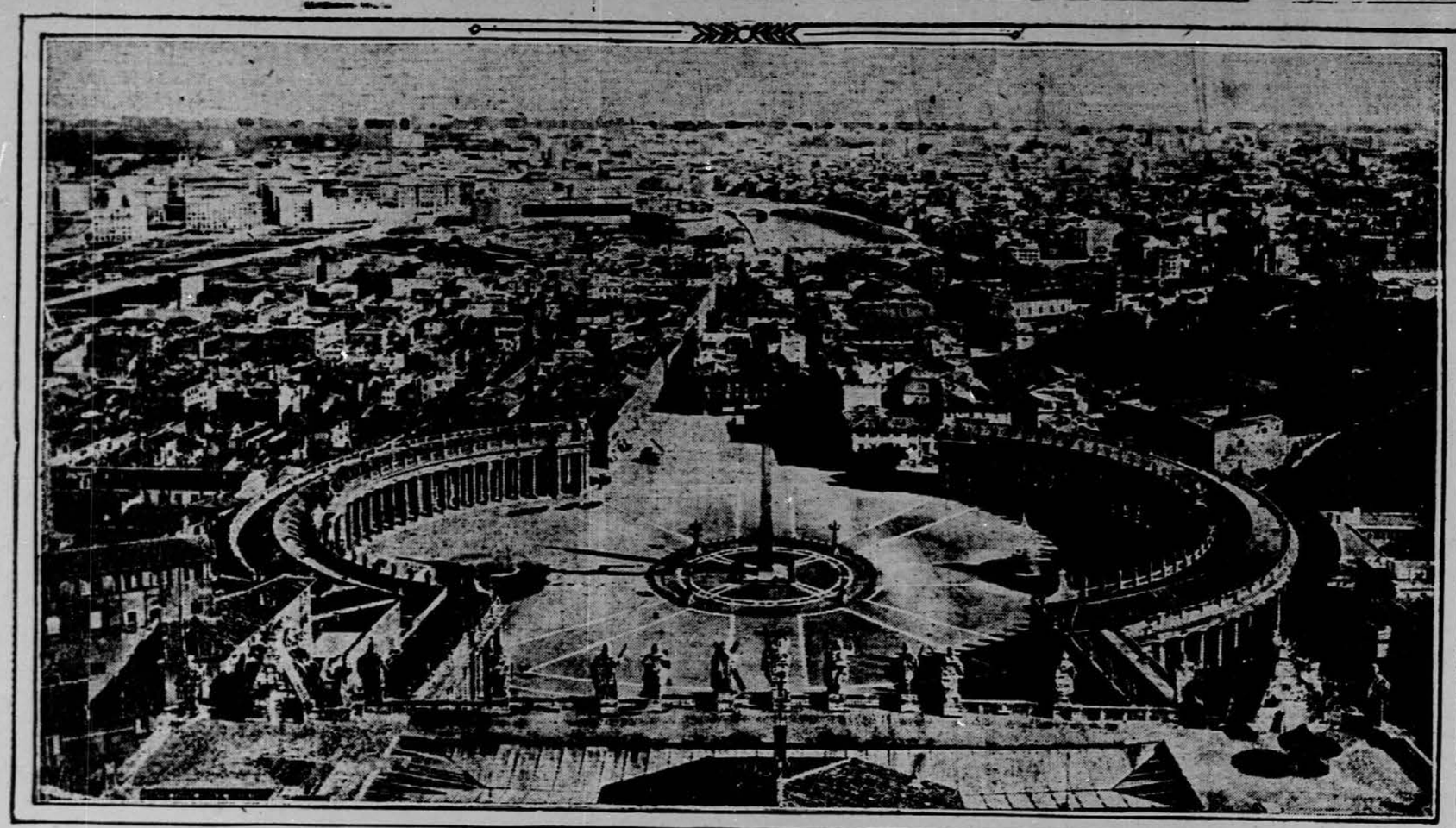

PANORAMIC VIEW OF ROME FROM THE DOME OF ST. PETER'S.
POGLED NA VEČNO MESTO RIM S KATEDRALE SV. PETRA.

Samo razumeti se!

Avstrijski vojak je bil nastanjen pri francoski kmetici, ki mu je storila vse, kar mu je mogla prebrati iz oči, ker avstrijski vojak ni razumel besedice francosko, kmetica pa ne besedice od vseh avstrijskih jezikov. Tako si je pomagal vojak z znamenji. Nekega dne si je želel vojak, da bi skuhala kmetica gobe. Delal je znamenja za znamenji, pa vse zaman, kmetica ga ni razumela. Tedaj pa vzame vojak v roko kredo in nariše gobo. Ves se razjasni obraz kmetice, ko zagleda risbo in vesela odide, da izpolni vojaku željo. Ko pride nazaj, mu prinese zmagoslavno — rdeči dežnik.

Trdnjava Varšava.

—o—

Strategični pomen Varšave je v tem, da tvori ta trdnjava — Varšava na levem bregu in predmestje Praga na desnem bregu Visle — dvojni mostni branik na Visli, ki je najpomembnejša strategična in taktična ovira Rusko-Poljske. Kdor je lastnik te trdnjave, ta je gospodar varnih prehodov čez Vislo. Varšava pa je tudi važna kot središče prometnih zvez. Iz notranjosti Rusije vodijo v Varšavo tri dvojnotirne železnice in tudi na zahod gre več dvotirnih železnic. Poleg tega pa je Varšava tudi centrum raznih cest. Konečno se pa ne sme podcenjevati tudi moralnega pomena zavzetja Varšave, saj Varšava ni samo prestolica poljskega kraljestva, temveč tudi največje poljsko mesto.

Po končani poljski vstaji je sezidal ruski car Nikolaj I. l. 1832 Aleksandrovo utrdbo, ki je obvladala mesto. Njena današnja vojaška veljava pa je malenkostna. Pred to utrdbo pa je še šest predutrdb, ki so sezidane za topničarsko obrambo. Današnji trdnjavski pas pa je bil sezidan v letih 1883 do 1888, ki pa je bil pozneje še mnogokrat izpopolnjen. Pas sestoji iz več utrdbenih del in meddel, ki so oddaljena od Varšave pet do šest kilometrov, od mostov 5—9 km, njih medsebojna oddaljenost pa znaša 4 kilometre. Leta 1886 so začeli z dograditvijo trdnjavskega centra, ki obstoji danes iz 5 glavnih del, 3 meddel in zveznih črt. Glavna dela imajo dvojni nasip (nižji za infanterijo in višji za artilerijo), precejšnje višine in z mnogimi votlinami. Jarki so deloma suhi, deloma pa napolnjeni z vodo. Zvezne črte so utrjene. Celotni obseg trdnjave znaša 47 kilometrov, in sicer 29 na levem in 18 na desnem bregu Visle. Število topov se navaja na 1400. Leta 1908 se je nameravalo znova ojačiti utrdbe Varšave Varšave. Zgradili so nov pas fortov, ki je za 3—5 kilometrov pomaknjen naprej. Poleg tega pa je bilo tudi določeno, da se izpopolnijo vse prejšnje utrdbe. V koliko so se pa te namere tudi izvršile, je neznano. Najbrže pa ne bi mogla Varšava dolgo kljubovati sovražniku.

Razne zanimivosti.

—o—

Oglas grofa Tisze.

Ogrski ministrski predsednik grof Štefan Tisza je brzojavil velikim županom županstev (komitatov), kamor so vdrli Rusi, to brzojavko: Ker sem slišal, da je pobegnil velik del prebivalstva tudi ob priliki drugega vdora Rusov na ogrsko zemljo, zato vas pozivljam, da opozorite prebivalstvo na pogubonosne posledice takega bežanja. Brez ozira na to, da bomo v kratkem povsem odbili ponovne napade Rusov, se mora poučiti prebivalstvo, da stori prebivalstvo v od Rusov zasedenih krajih najbolje, če ostane v svojih domih. Ob priliki zadnjega bivanja Rusov v Marmaroškem komitatu se je izkazalo, da je najbolj trpelo imetje onih prebivalcev, ki so zapustili svoja bivališča. Onim, ki so ostali v svojih hišah, ne samo, da se jim ni nič zgodilo, tudi njih imetje je ostalo nedotaknjeno. Zato preti onim, ki ostanejo doma, veliko manjša nevarnost, kot pa onim, ki beže v teh mrzlih časih. Zato pozivlja vlada vse prebivalstvo, da ostane na svojih bivališčih in sledi ravnanju prebivalcev Vzhodne Prusije. — Konečno prosi grof Tisza velike župane, da opozore v tem smislu prebivalce in vojaško oblast.

Mladi Putnik.

Kakor je bilo že zadnjič poročano, je bil nečak generala Putnika pri Užicah ujet. O tem piše v listu "Az Est" neki poročnik med drugim takole: "Mladi Putnik, ki sem ga včeraj eskortiral z 2100 drugimi ujetniki, se je izjavil, da si vsak Srb, vojak ali civilist želi miru, ker ljudstvo vojne ne more več zdržati. On osebno bi bil v dosedanjih bojih rad žrtvoval življenje, pa je znabiti bolje, da je ostal živ, ker bo znabiti še določen za večje naloge. Mladi mož se piše s polnim imenom Jeroform C. Filipović in obiskuje peti gimnazijski razred. Pozna se mu trpljenje in napor! To karto je sopodpisal tudi mladi Putnik.

Novi podžupan v Brnu.

V sejo občinskega sveta v Brnu se je vršila nadomestna volitev prvega podžupana, ker je prvi podžupan Rudolf vitez Rohrer nedavno tega umrl. Za prvega podžupana je bil izvoljen drugi podžupan cesarski svetnik Anton Jelinek.

Železniška nesreča.

Na ozkotirni lokalni železnici Veliki Bečkerek-Zsomboya je skočil blizu postaje Nemetczerye vlak št. 4611 s tira. Štirje ženski sta bili ubiti, 22 potnikov pa lahko ranjenih.

Tommy Atkins.

V "Times" se je oglasil dopisnik z nasvetom, naj se odpravi navada, imenovati angleškega vojaka splošno Tommy Atkins. To imenovanje se rabi za angleške vojake tako, kakor pravimo pri nas vojakom domačega polka splošno "naši Janezi". Predlog omenjenega dopisnika pa je naletel na odpor in se je pri ti priliki pojasnilo, kako je nastalo imenovanje Tommy Atkins. Uvedel je to imenovanje premagovalec Napoleona I. vojvoda Wellington. Nekega dne je na svojem gradu sestavljal nove formularje za uradovanje v armadi. Te formularje je bilo treba tako sestaviti, da bi jih vsak vojak lahko razumel in za izgled je bilo treba navesti tudi ime vojaka, čin, starost itd. — Wellington je začel razmišljevati, kako ime bi bilo posebno značilno in nekako tipično. Pred njegovega duha so stopili burni dogodki, ki jih je doživel v vojnah na Španskem in na Portugalskem, v Indiji, na Nizozemskem in pri Waterloo-u in tedaj se je spomnil tudi prizora, ki mu je pokazal, kake nazore ima pravi vojak v smrti na bojišču. Kot mlad polkovnik je Wellington šel po bitki s Francozi po fronti in je našel tam ranjenega vojaka. Bil je to Tomaž Atkins, desni krajnik pri grenadirjih, šest čevljev in tri palce visok vojak, ki je služil že nad dvajset let, ki je bil pogumen kakor lev, sicer pa krotak kakor otrok. Wellington ga je že davno poznal. Sklonil se je k njemu in ga vprašal, kako mu je. Tedaj je Tomaž Atkins odprt ugašajoče oči in dihnil: "It's all right, izpolnil sem svoje dolžnosti". Zamižal je in izdihnil. — Tako je prišlo ime Tommy Atkins v vojaške formularje in je postalo tipično imenovanje sploh za vse angleške vojake.

Službeni prejemki iz Galicije pobeglega učiteljstva.

C. kr. deželni šolski svet za Galicijo je plače učiteljstva, podrejenih šol, ki je sedaj na vse strani raztreseno z malimi izjemami za čas nakazal. Ako se to v enem ali drugem slučaju ni zgodilo so vzrok temu pri sedanjih razmerah neizogibne pomote pri napovedi bivališča, spremembe stanovanj in motenje obratovanja pri posameznih poštnih uradih. Sedaj se bo začelo z nakazovanjem učiteljskih plač na nadaljni čas in sicer se smejo s privoljenjem gališkega odbora nakazati plače za december 1914 in januar 1915. K c. kr. deželnemu šolskemu svetu za Galicijo že prihaja mnogo tozadevnih vlog in prijav, iz česar se sklepa, da ni potreba učiteljstva posebej pozvati, da naj svoje zadevne zahteve prijavi. Kljub temu se vsi, ki imajo pravico do učiteljske plače, opozarjajo, da za oktober oziroma za november pr. l. napovedani naslovi za nakazanje plače za prihodnje mesece ne zadostujejo. Skušnja je namreč pokazala, da pretežna večina učiteljstva po večkrat bivališče in stanovanje spremeni, vsled česar prej napovedani naslov ni več pravi. Vsled tega se vsi učitelji in učiteljice, ki bivajo izven okoliša pristojne davkarije, pozivljejo, da svoje zahteve glede plače za december 1914. (učitelji ljudskih šol tudi za januar 1915), v kolikor se to šeni zgodilo oziroma se dotičnik v zadevi še ni obrnil na najbližji domači ali zunanji urad, pismeno z natančno in dobro čitljivo napovedjo stanovanja prijavijo c. kr. gališkemu deželnemu šolskemu svetu. Nasprotno pa naj se opusti neumestno vlaganje večih prošenj druga tik za drugo, izvzemši pri spremembi stanovanja. Tako postopanje povzroča namreč le zmote in zamude pri uradnih ukrepih, mesto da bi kakor se menda misli, izplačilo plače pospešilo. Priooroča se tudi, da naj v slučaju spremembe stanovanja dotičnik poskrbi, da se mu bodo poštne nakaznice pod novim naslovom brez zaprek dostavljale, ker se na ta način večkrat zakasnenje prepreči.

Osebna svoboda.

—o—

Louis N. Hammerling.

—o—

XXV.

Pravnik se uči v svojih knjigah, da je imel človek prvotno popolno prostost. Ko pa je nastopila človeška družba, je opustil del teh prostosti vspričo velikih prednosti, katerih je bil deležen kot član organizirane družbe.

S tem izvajanjem so hoteli juristi in filozofi razložiti fakta običajev in postav, vendar pa se evolucija človeške družbe ni završila na ta način.

V resnici je prostost počasi rasla in je razvoj je nekaj ravno nasprotnega temu, kar nas uči špekulativna filozofija. Brez ozira na prvotne razvojne faze človeka, ko se je ravnokar dvignil nad žival, je živel v družinah, plemenih ter ni bilo v tem času nikakega govora o pravicah in dolžnostih. Posameznik je veljal malo ali nič, pleme, občina pa vse. Raditega pa je bilo tudi malo individualnosti in obenem tudi malo želje po prostosti. Počasno naraščanje individualnosti v zvezi s privatnim imetjem je ustvarilo misel ter ojačilo željo po prostosti. Nobenestosti. Počasno naraščanje individualnosti predno je bila tukaj individualnost, smisel za družino ni potreba varovati osebno last.

Naraščanje prostosti je bilo vsled tega neprestan boj med osebo in družabnim telesom, kojega član je bil in naj je bilo to pleme, mesto ali država. Razširjenje osebne svobode je pomenilo omejitev družabne moči in oblasti. To pa je moglo seveda iti le do gotove meje. Družba ni mogla privoliti v osebno prostost do take meje, kjer bi se pričela anarhija. Ustanovilo se je princip, da mora obstajati kompromis med svobodo posameznika, da po lastni volji uporablja svoje zmožnosti ter družabnimi garancijami, da so zagotovljene take pravice vsem in ne le posamezniku.

Krog tega kompromisa pa se vrti ves spor glede prostosti. Vprašanje je, kje potegniti mejno črto. Dočim je princip jasen, je uporaba večkrat težka in negotova in sicer radi posameznih okolnosti, ki nastanejo v gotovih slučajih.

Včasih je dobro iti k prvim principijem, da se dobi pravo smer. Kaj lahko namreč zgrešimo pravo pot, ne da bi se tega zavedali.

Kadar pa je kak princip našel izraza v postavi, takrat se ne more ničesar več storiti. Prečesto pozabljamo, da se razmere vedno izpreminjajo in da je nemogoče vladati družbo vedno na isti način, temveč vedno le potom kompromisa med nasprotujočimi si silami.

Pri prostosti prideta dve stvari v poštev: Socijalna kontrola in individualna prostost. Dočim je treba priznavati potrebo prve, se ne sme nikdar pozabiti na veliko važnost druge.

Osebna svoboda je priložnost popolnega razvoja posameznika ter glavno stremljenje in predmet življenja.

Socijalna kontrola pa ni namen življenja, temveč le sredstvo v dosego tega namena. Iz tega pa sledi, da je treba razsoditi vsaki dvom med osebno svobodo ter socijalno kontrolo v prilog prve.

Treba je tudi pomisliti, da temelji vsa socijalna kontrola na človeški domišljiji, katero podpirajo navidezno fakta. Fakta pa se lahko napačno razume ter se jih večkrat niti ne upošteva, dočim nas vodi razum na kriva pota ter potemtakem omejujemo prostost ter se borimo proti glavnemu namenu človeške družbe.

Oni, ki zagovarjajo socijalno kontrolo, ne upoštevajo te razlike. Ako bi bila socijalna kontrola namen samposebi, bi se jo lahko upoštevalo kot prostost v slučajih konflikta. Ker pa je le orodje družbe, dočim je prostost glavni namen, se mora tudi umakniti kjerkoli pride do spora med obema.

V sedanjih časih se preveč upošteva socijalno kontrolo, premalo pa prostost. Gotova vrsta ljudi je prepričana, da ve le ona, kaj je dobro za družbo ter usiljuje raditega ostalim svoje lastno mnenje in prepričanje. Pri tem je sekundarnega pomena, če so njih ideje dobre. Glavno je, da jih hočejo usiliti drugim in to je napačno.

ROJAKI NAROČAJTE SE NA "GLAS NARODA", NAJVEČJI SLOVENSKI DNEVNIK V ZDR. DRŽAVAH.

Jugoslovanska Katol. Jednota

Inkorporirana dne 24. januarja 1901 v državi Minnesota.

Sedež v ELY, MINNESOTA.

GLAVNI URADNIKI:

Predsednik: J. A. GERM, 507 Cherry Way or box 57, Braddock, Pa.
Podpredsednik: ALOIS BALANT, 112 Sterling Ave., Barberton, O.
Glavni tajnik: GEO. L. BROZICH, Box 424, Ely, Minn.
Blagajnik: JOHN GOUŽE, Box 105, Ely, Minn.
Zaupnik: LOUIS KASTELIC, Box 583, Salida, Colo.

VRHOVNI ZDRAVNIK:

Dr. MARTIN J. IVEC, 900 N. Chicago St., Joliet, Ill.

NADZORNIKI:

MIKE ZUNICH, 421—7th St., Calumet, Mich.
PETER ŠPEHAR, 422 N. 4th St., Kansas City, Kans.
JOHN VOGRICH, 444—6th St., La Salle, Ill.
JOHN AUSEC, 6413 Matta Ave., Cleveland, O.
JOHN KRŽIŠNIK, Box 133, Burdine, Pa.

POROTNIKI:

FRAN JUSTIN, 1708 E. 28. St., Lorain, O.
JOSEPH PISHLAR, 308—6. St., Rock Springs, Wyo.
GREGOR PORENTA, Box 701, Black Diamond, Wash.

POMOŽNI ODBOR:

JOSEPH MERTEL, od društva sv. Cirila in Metoda, štv. 1, Ely, Minn.
LOUIS CHAMPA, od društva sv. Srca Jezusa, štv. 2, Ely, Minn.
JOHN GRAHEK, st., od društva Slovenec, štv. 114, Ely, Minn.

Vsi dopisi tikajoči se uradnih zadev kakor tudi denarne pošiljatve naj se pošiljajo na glavnega tajnika Jednote, vse pritožbe pa na predsednika porotnega porotnega odbora.

Na osebna ali neuradna pisme od strani članov se ne bode oziralo

Društveno glasilo: "GLAS NARODA".

Karmen.

Spisal **Ivo Peruzzi.**

Polna življenja je bila. Če se se dvignile njene oči k nebu, pa so žarele daljne zvezde, če je stopila na poljano, pa je zadišalo po cvetju in medu. Njena duša je bila pesem, njena moč hrepenenej. Kadar je sedla za klavir, so se ji široko odprle velike, žive oči in se užgale v skritem vrisku. Lica so ji poljubili ognjeni prameni in kot razbesnjen val je bežal iz njenih ust spev:

Ljubav doma je med cigani,
sila nobena je ne zatre....

Bežal je ta spev in se zagnal visoko pod nebo, tja v proste viharne dneve je plul, prosil in grozil.

Tam ob morju je bivala, svobodna kot morje, neugnana kot orkan. Pa je zavozil nekoč mimo obali otoški čolnar Ivan, prišedši z juga, obložen z zlatimi oranžami, pinijami in s sočnimi bananami. Šumelo je v zraku in vonj je zavel tja na obal. Karmen je zrla na ocean in pozdravljala solnce in svobodo. Svetle galebe je pošiljala daleč na jug, da ji prineso žarkov in gorkih in iskrenih pozdravov od neznanega, neizrazljivega, odtega, kar je bilo v njeni duši. Pa jo je pozdravil mladi Ivane nenadoma in zavihtel klobuk s krepko, žilavo roko. Temni kodri so mu poljubili znojno čelo in razgaljene prsi so kipele.

"Hej, pojdi z menoj, samevajoče dekle, tja na vzhod, kjer se vozi zora po oceanu in kjer človeška roka ne daje pravic in postav, tja v moje kraljestvo, kjer išče mladost svoja izgubljena pota med polji narcis in gozdovi dehtečih ceder. Imej voljo in ne boj se koraka, kadar te vabi brezmejno, daljno -- ono, kar je zapisano v tvoji duši...."

Zavzdignil je veslo in udaril z njim srebrno morje, da je zašumelo globoko in dolgo.... Karmen je dvignila oči. Prvič se je v njej zgenila tajna groza.... Oko ji je počivalo na seneah kipečih kit južnega čolnarja, v vročem poldnevu se kopajočega. njene misli so šumele kot vihra tja v daljno plan. Strmela je in ni odgovorila. Njena kupa še ni bila izpita. Takrat je začutila glas za seboj:

"Karmen, Karmen, hčerka moja! Skrb mojih starih let, kje se mudiš? Pridi, pridi, da mi daš oporo, sedaj ko sem nadložen, slab! Glej, prispel je trgovec s silnimi tovori blaga, pa je povprašal po tebi. Tam od zahoda ga je privedla pot in izvedel je zate, ko je slišal tvojo pesem!" Zatrepetalo je morje, lahni, beli oblački so bežali čez firnament in solnce je zaprlo oko. Tja nekam na jug so leteli galebi, kot srebrni noži so rezale njih peroti gosti zrak.

"Nikar! Zastonj!" je kriknila in se naslonila na skalo ob obali. Nekaj se je iztrgalo iz nje in se zadušilo v blatu..... Takrat ni vedela, da je bilo njeno srce, njena umirajoča mladost. Široko veslo je pljusknilo po valovih in tja v neskončnost je drhtela pomorščakova večerna molitev: Ti si kot večnost brezmejno, kot ljubezen globoko....

"Zakaj ni bilo iz njegovih ust nobene besede več?" so šepnile nje ne ustnice. V odgovor so ji vihrala v daljavi ponosna jadra, obsevana od pozdravljajočih veselih žarkov; daleč tam za njimi pa se je svetilo veliko, neznano kraljestvo.... Ni vedela, kakšno je to kraljestvo, a čutila je, da je zanjo izgubljeno.

Takrat ji je bilo šestnajst let..

Živahno je bilo tisti čas v družbi veletrgovca. Krožil je sekt, padali so dovtipi med šumnimi akordi godbe. Gospodarju se je zjasnil tolsti obraz, ko je gledal svojo ženo v sijaju lepote in toalete.... Skrivnostno ji je šepnil nekaj na rožnata ušesa in se smejal dolgo, sunkoma; ona je zrla skozi odprto okno. Družba je prosila petja.

"Ho, ho, ho!" se je oglasil veletrgovec, "to bo nekaj za mojo Karmen, kaj ne da? Tisto, tisto cigansko...."

Mehanično je vstala in sedla tja med oleandre h klavirju....

V sobo se je smehljala topla julijska noč.... Pesem hrepenenja je šla mimo, in tam zunaj se je vse družilo, vse šepetalo.... Tista noč je pogledala Karmen v dušo, takrat, ko so ji zbežali beli prsti čez tipke. Njej nasproti je stal njen mož in jo zrl z vodenimi, zelenkastimi očmi.... Streslo jo je. Tiho, kot zamolkli otok je švignil akord, obstal, preplašen stresel glavo in zdirjal razbesnjen, kričeč po krvi in tirjajoč pravice. Zakaj bi ne smel živeti? Kdo je, ki mi brani? Kje so meje mojih želja? Strastno je raztrgal divji disakord vprašanje. Ne! Lepota je greh! je zaupil in se razgubil in udušil.... Izpela je. Veletrgovec si je obrisal znojno čelo, zdelo se mu je, da je nekaj zakrivil.. Gledali so jo, kot človek, strmeč v praznino, v kateri kaže čudeže — čudak. Ponosno se je zravnala in se prismejala v družbo. V divjem plesu, v vonju parfumov in sladkih besed je tolažila v sebi nemirno morje, ravno tisto, katero je šumelo takrat, ko ji je bilo šestnajst let.

Pri oknu je sedela z elegantnim kavalirjem pri pogovoru.

"Srečna ste gospa", je šepnil in se sklonil bližje k njej. Razposajeno se je nasmejala in s pahljačo nalahno udarila dvorečega po licu. Pogum se mu je vnel. Bližal se je njeni beli roki in jo galantno poljubil. Sladke so bile njegove besede; naslonila sta se na okno in zrla v noč. Burno so ji utripale žile na sencih, smelo so ji bliskale oči, a v njih ni bilo življenja, v njih je grozilo maščevanje.... Mehko je prislonil kavalir svoje lice ob njeno in ognjen poljub ju je združil takrat, ko ji je šepnil nekaj na uho.... V tistem hipu je pridrla v sobo glasno se smejoča družba. Okrenila sta se in se razgubila med množico.

"Dajte, dajte, da slišim cimbal in gosli, da se udušim v onemogli strasti pustinje, kjer dirja prosta čreda neugnanih vrancev mimo pevajočih gruč Ogrov, sedečih pri žarnem vinu!"

Tako je odmevalo takrat v njej, ko je brez misli pila, živela. Njen ples je bilo upehano pojemanje bolne duše ,njene besede žareči utrinki, ki so se vžgali in zaskeleli, njen odgovor smeh. Zopet so jo gledali vsi in se čudili. Zdelo se jim je, da se godi nekaj, česar še niso videli nikdar..... Umolknili so, kot če stopi temen tujec v domači krog.

Drugo jutro so jo našli v naročju klavirja....

Takrat ji je bilo osemnajst let.

Za hip se je ustavila. Zunaj je živela pesem pomladi. Iz vrtov so se nagibale bele lilije globoko doli na cesto in se zazibale nad blatom. Vonj rezed in timijana je polnil soneni zrak in vsenaokoli se je pogrezovalo v solnce, vse je dihalo in koprnelo kvišku k življenju!

Karmen pa je hodila po dolgi cesti in se priklanjala mladoletju. Za njo je ostal strašen, neizpolnjen sen, pred njo je šla nepoznana groza svobode. Ni bilo tožbe na mračno bledem licu, ni bilo kletve na trudnih ustnicah. Na razgaljenih grudih ji je žarelo cvetje polja, živo in pisano in njen pogled je bil dolg in iskren pozdrav vsemu, kar je živelo. Ni ji bilo mar krvavečih nog in zaničljivih pogledov potnikov, hitečih dalje in zatopljenih v skrb in izmučenih v bolnem sebičju.... Hotela je ono kraljestvo, katerega ji je obljubil čolnar z juga.

"Karmen, Karmen — čemu?"

Stresel jo je ta nenadni glas. Ozrla se je. Za njo se je ležal razcapani cigan, z veliko rdečo rožo na prsih in z gosli pod pazduho. Njegov smeh je bil oster in zaničljiv, a njegova roka bela in nežna, kakršne nimajo vagabundi. Pristopil je bližje k njej in jo gledal dolgo v oči.

"Čemu iščeš kraljestva, katerega ni? V tebi sami leži pokopano! Tebe je življenje samo enkrat pogledalo v obraz — samo tedaj, ko se nisi tega zavedala z vsem svojim hrepenenjem. Takrat si se zbala in zasanjala, da bi vrgla od sebe ono, kar ti je dušilo mladO grlo, kar je samo tedaj tirjalo od tebe lepo in neskončno mogočno žrtev. Sledila si strahu, ne svoji duši. Glej, zato hodiš po cesti in iščeš, kar je izgubljeno v tebi!'

"Ni več pomoči?" so vzdivjale takrat njene oči, proseč in preteč.

Zopet se je zasmejal cigan.

"Ha, ha! Pomoči? Vrni se dekle, po poti, po kateri si prišla. Zapri oči in zakrij ušesa, pa se vrzi naravnost v naročje neizogibnemu! Uduši se v veseli pesmi! Jaz hodim svojo pot in pojem svojo pesem, pa vendar živim povsod in zmagujem vse. Slabiči me ne poznajo, velikani se mi klanjajo. Življenje je moj zaklet sovrag; brez oddiha je za menoj, a njega moč se razbije na mojih prsih.... Ime mi je Volja; tebi in mnogim sem neznan." — Obrnil se je hitro in odšel po cesti.

Karmen se je stresla. V daljavi je čula cigana, ki je pel čudno melodijo, zvenečo kot odmev jekla in pokanje skal.... V solncu se je gibala ciganova roža. Karmen je zabodla pogled v dalje, zdelo se ji je, da jo vabi in kliče neskončni, veličastni ocean. "Nazaj k — neizogibnemu?" je rekel cigan. Zamižala je in nebrzdana moč je potisočerila njene korake. Ni čutila toplih objemov solnca in burnih utripov srca, ki je kričalo ven v žejo razkošje.

"Kam hitiš?" jo je vprašal starec ob poti, ki se je pogovarjal s pomladjo o pomladi.

'Poravnati zamujeno', je kriknila njena duša. Na bregu je obstala. Pred njo je ležal, ječal ocean. Še nikdar ga ni uzrla tako veličastnega. Razpletla si je lase, da so bežali z vetrom in dehteli z vetrom. Karmen je vzdrhtela. Zameglile so se ji oči, sedla je na skalo in stisnila glavo na kolena, in s trnjem ovenčano je bilo njeno srce. Divje je drvela kri po žilah. Da bi bil tistikrat zanesel val mrtveca mimo nje, pa bi mu poljubila usta, lica, oči. Zagrizla bi se v opolsko meso utopljenca....

Takrat se je nagnil dan.

Krvavordeče peroti galebov so sijale v zrak in mogočen mir je dihnil v stvarjenje. Karmen je zrla takrat v tisto kraljestvo, nenadoma se je zgrnilo pred njo. V srcu jo je tiščalo kot grob, v katerega se je pogreznila krsta. Oči so ji zagorele v daljavo. Daleč tam v solncu prostih dni, obložen z oranžami in spinijami je vozil čolnar Ivane svoj okrašeni čolnič v temnokrvavi zori, podeč pred sabo noč in pojoč jutranjo pesem. Z roko ji je mahnil v pozdrav in pri tem pozdravu je vzkipelo morje. Začutilo je neko kruto nizko roko, ki je temno begala nad svetom. Bila je krivica.

Karmen se je ozrla kvišku in zakričala. Na skali za njo je stal cigan z rdečo rožo in se zaničljivo smehljal. A ta smeh je bil poln zmagoslavja, poln moči....

Tedaj je vstala. Njena ura jo je poklicala. V daljo, kjer je odhajal čolnar Ivane, je burno zaklicala v pozdrav, iztegnila roke in planila z ognjem v očeh in kipečih ustnic po onem, kar je bila zamudila.

Umolknil je ocean in zakrivil svojo skrivnost v belo krono valov.

Tam daleč nekje čez morsko gladino pa se je izgubljala pesem brez mej in postav....

Raznoterosti.

Visoka plima na Norveškem.

Iz Kristijanije poročajo da je izredno visoka plima dne 8. decembra razdejala mnogo stavb ob norveški obali. V Kristijaniji se je dvignila gladina morja 2 metra nad normalo. Blago, ki je bilo nakopičeno na mostovih, obrežjih in drugod, je povečini uničeno. V Frederikstadu so bila poplavljena vsa nižje ležeča stanovanja. Po cestah so se morali prebivalci voziti v čolnih. Mestna železnica in elektrarna sta razdejani. V Addi se je nemški parnik "Friedrich Wilhelm" odtrgal od boj ter se je usedel parnik na obrežje. Promet ob obali je zelo moten. Mnogo ladij se je potopilo. Škodo cenijo na več milijonov.

Vojaška prepoved preklinjanja.

Pravi vojak in krepka kletvica sta že od nekdaj neločljivo spadala skupaj. Splošna vojna dolžnost nas je navadila na civiliziran vojaški tip, nekako na onega, ki nam ga kapucin v "Wallensteinovem ostrogu" predočuje tako živo. Pravemu današnjemu vojaku ne samo da ni potreba kleti, pridejo razmere, ko celo ne sme.... Neki holandski poveljnik vsaj je pred kratkim izdal to-le povelje: Od več strani mi je prišlo na ušesa, da čete druge divizije še vedno prehudo kolnejo in rabijo grde izraze. Izrecna moja želja je, da se temu čimprej napravi konec. Neki odstavek v povelju kaže na to, da v holandski armadi ne samo navadni vojaki, nego tudi častniki ne zametavajo krepkih kletvin. — Ako so pa res holandski vojaki toliko slabši od vojakov drugih armad?

"Pa je šel!"

'Koenigsberger Volkszeitung' piše: Pri vasi E. so se pojavile ruske stranske patrulje, dočim so glavne čete šle po oddaljeni veliki cesti. Posamezen jezdec se je približal mali hiši kočarja G. ter je vstopil v sobo. Hišni gospodar se je skril. Rus je zahteval od žene, ki je bila sama v sobi, naj mu da kruha. Prinesla je kruh in ga položila na mizo. Ravno je hotel vojak maslo namazati na kruh, ko je stopil v sobo otrok. Ta je ogledoval Rusa in se nasmehnil. Nič se ni zgodilo. Pa vstopi v sobo drug otrok, pa še eden in še eden. Rus postane resen in ogleduje otroke. Pa pride v sobo še šesti in sedmi in končno osmi otrok. Tedaj pa je položil Rus kruh nazaj na mizo. Zdaj je pogledoval ženo in otroke, zdaj kruh in maslo. V očeh so se mu zasvetile solze. Spomnil se je pač lastne rodbine. Naenkrat je vstal, porinil kruh, maslo in nož od sebe, pogledal še enkrat številno rodbino, pa je šel, ne da bi rekel besedico.

Vreme na bojiščih.

Do zadnjih dni je zgodnja zima v celi Avstriji močneje pritisnila. Na južnem bojišču je bil mraz nekoliko večji samo v severni Srbiji. Na Sedmograškem in v Podonavju je bilo vsako jutro 7 do 10 stopinj pod ničlo; tudi v Bosni je bilo skoro enako mraz. Iz Sarajeva so poročali vsak dan, da imajo tam 6 stopinj pod ničlo. v južni Bosni je mraz nekoliko ponehal in je celo večkrat sijalo solnce. V Galiciji in zapadni Rusiji je bilo celo nekaj dni precej gorko s temperaturami okrog 0 stopinj. V severni Nemčiji in Belgiji je bilo celo časih gorko, kakih 13 stopinj nad ničlo. Zadnje dni je mraz v Galiciji nekoliko večji.

Za vsebino oglasov ni odgovorno ne uredništvo ne upravništvo

CENIK KNJIG

katere ima v zalogi

SLOVENIC PUBLISHING CO.

82 CORTLANDT ST. NEW YORK, N. Y.

MOLITVENIKI:

Dušna paša, rudeča obreza	—.80
Marija Varhinja	—.60
Marija Kraljica	—.60
Marija Kraljica, elegantno vezano	$1.20
Otroška pobožnost	—.25
Rajski glasovi	—.40
Rajski glasovi	—.60
Rajski glasovi elegantno vezano	$1.20
Rajski glasovi, elegantno vezano	$1.40
Pot k Bogu, elegantno vezano	$1.20
Skrbi za dušo, elegantno vezano	$1.20
Sveta ura, elegantno vezana	$1.20
Voditelj v srečno večnost	—.50
Vrtec nebeški	—.40

POUČNE KNJIGE:

Abecednik slovenski, vezan	—.25
Ahnov nemško-angleški tolmač, vezan	—.50
Angleščina brez učitelja	—.40
Angleško-slovenski in slovensko-angleški slovar	—.40
Berilo prvo, vezano	—.30
Berilo drugo, vezano	—.40
Berilo tretje, vezano	—.40
Dobra kuharica, vezano	$3.00
Domači zdravnik	—.50
Domači živinozdravnik	—.50
Evangelij	—.50
Fizika in kemija, vezano	—.50
Hitri računar, vezano	—.40
Katekizem veliki, vezan	—.40
Katekizem mali, vezan	—.15
Kubična knjiga	—.40
Navodilo za spisovanje raznih pisem	—.70
Nemščina brez učitelja, 1. in 2. del po	—.50
Nemščina brez učitelja, 1. in 2. del, vezano	$1.20
Novi domovinski zakon	—.20
Pesmarica, nagrobnice	$1.00
Poljedelstvo	—.50
Popolni nauk o čebelarstvu, vezan	$1.00
Pouk zaročencem, vezan	—.70
Prva nemška vadnica	—.35
Sadjereja v pogovorih	—.25
Schimpffov nemško-slovenski slovar	$1.20
Schimpffov slovensko-nemški slovar	$1.20
Slovar nemško-slovenski (Janežič-Bartel), vez.	$2.50
Slovar slovensko-nemški (Janežič-Bartel), vez.	$2.50
Slovenska kuharica, vez.	$3.00
Slovenska Slovnica, vez.	$1.25
Slovenska pesmarica 1. in 2. zvezek po	—.60
Slovensko-angleška slovnica, vez.	$1.00
Spisovnik ljubavnih pisem	—.40
Spretna kuharica, brošir.	—.80
Trtna uš in trtoreja	—.40
Umna živinoreja	—.50
Umni kmetovalec	—.50
Voščilni listi	—.20
Zgodbe sv. pisma, vez.	—.50
Žirovnik, narodne pesmi, 1., 2. in 3. zvezek, vez., po	—.50

ZABAVNE IN RAZNE DRUGE KNJIGE:

Andrej Hofer	—.20
Aleš iz Razora	—.60
Avstrijska ekspedicija	—.20
Balkansko-turška vojna	—.35
Baron Trenk	—.20
Bele noči	—.20
Belgrajski biser	—.20
Beneška vedeževalka	—.20
Beračeve skrivnosti	$6.00
Beračica	—.20
Bitka pri Visu	—.30
Boj za pravico	—.40
Boj s prirodo	—.15
Božični darovi	—.15
Burska vojska	—.25
Car in tesar	—.20
Cerkvica na skali	—.15
Cesar Jožef II.	—.20
Ciganova osveta	—.20
Ciganska sirota, 93 zvezkov	$5.00
Človek in pol (Cankar)	$1.00
Črna žena	—.60
Črni bratje	—.20
Cvetina borograjska	—.35
Cvetke	—.20
Dama s kameljami, broš.	—.80
Deseti brat (Jurčič)	—.60
Deteljica	—.25
Devica Orleanska	—.30
Don Kižot	—.20
Dobrota in hvaležnost	—.60
Doma in na tujem	—.20
Dve povesti	—.20
Dve čudopoljni pravljici	—.20
Erazem Predjamski	—.20
Evstahija dobra hči	—.20
Eno leto med Indijanci.	—.20
Fabiola	—.35
George Stephenson, oče železnic	—.20
Godčevsk katekizem	—.20
Gozdovnik, 2 zvezka	—.80
Grizelda	—.10
Greh in smeh	—.50
Grof Radecky	—.20
Grof Monte Cristo, 2 zvezka, broš.	$3.00
Grofica beračica, 100 zv.	$5.00
Hedvika, banditova nevesta	—.20
Hirlanda,	—.20
Hildegarda	—.20
Hlapec Jernej	—.60
Hubad, pripovedke, 1. in 2. zvezek po	—.20
Ilustrovani vodnik po Gorenjskem	—.20
Izdajalca domovine	—.20
Izlet v Carigrad	—.20
Ivan Resnicoljub	—.20
Izanami, mala Japonka	—.20
Izidor, pobožni kmet	—.20
Jama nad Dobrušo	—.20
Jaromil	—.20
Jetnikovi otroci	—.50
Kapitan Maryat,, morski razbojnik	$1.00
Krištof Kolumb	—.20
Knez črni Jurij	—.20
Kvava noč v Ljubljani	—.40
Križana umiljenost	—.40
Kaj se je Makaru sanjalo?	—.50
Kako se je pijanec spreobrnil?	—.50
Kukelcev stan	—.15
Lažnjivi Kljukec	—.20
Leban, 100 beril	—.20
Lepa Vida (Cankar)	—.80
Ljubezen in maščevanje, 102 zvezka	$5.00
Maksimilijan I.	—.20
Mati, socijalen roman.	$1.00
Močni baron Ravbar	—.20
Mlinarjev Janez	—.40
Malomestne tradicije	—.25
Mrtvi gostač	—.25
Musolina	—.30
Mir Božji	—.70
Mirko Poštenjakovič	—.20
Mladi Samotar	—.15
Na različnih potih	—.20
Na valovih južnega morja	—.15
Na bojišču	—.35
Na indijskih otokih	—.30
Na jutrovem	—.35
Na preriji	—.20
Naseljenci	—.20
Na divjem zapadu, vez.	—.60
Najdenček	—.20
Nesrečnica	—.25
Narodne pripovesti, 1., 2., 3. in 4. zvezek po	—.20
Nedolžnost preganjana in poveličana	—.20
Nezgodan a Palavanu	—.20
Nikolaj Zrinski	—.20
O jetiki	—.15
Odkritje Amerike, vez.	—.80
Pasjeglavci	$1.00
Pavliha	—.20
Pod turškim jarmom	—.20
Pota ljubezni, 110 zvezkov	$5.50
Potovanje v Liliput	—.20
Poslednji Mehikanec	—.20
Pred nevihto	—.20
Prihajač	—.30
Pregovori, prilike, reki	—.25
Pri Vrbčevem Grogi	—.20
Princ Evgen Savojski	—.20
Prst božji	—.20
Punčika	—.20
Pijanec...	—.40
Prva ljubezen	—.50
Prava in neprava ljubezen	—.60
Pariški zlatar	—.25
Razne povesti, vez.	—.40
Repoštev	—.20
Randevouz	—.25
Revolucija na Portugalskem	—.20
Ribičev sin	—.15
Robinson	—.40
Roparsko življenje	—.20
Rusko-japonska vojna, 4 zvezki	—.60
Rinaldo Rinaldini	—.25
Sad greha	—.60
Senila	—.15
Sita, mala Hindostanka	—.20
Skrivnosti srca	—.50
S prestola na morišče	—.20
Stanley v Afriki	—.10
Strahovalci dveh kron, 2 zvezka	$1.60
Sherlock Holmes, 1., 2., 3., 4., 5. in 6. zvezek po	—.80
Smartno pri Kranju	—.15
Sv. Genovefa	—.20
Sv. Notburga	—.20
Sveta noč	—.20
Srečolovec	—.20
Strah na Sokolskem gradu, 100 zvezkov	$5.00
Strelec	—.20
Šaljivi Jaka	—.25
Šopek lepih povesti	—.20
Sanjska knjiga, velika	—.30
Slovenski šaljivec	—.35
Skozi širno Indijo	—.35
Štiri povesti	—.20
Strašna osveta	—.50
Tegetthof	—.25
Turki pred Dunajem	—.30
Tisoč in ena noč	$7.00
Tiun Ling	—.20
Timotej in Filemon	—.20
Trije rodovi	—.50
Uporniki	—.30
V delu je rešitev	—.20
Veliki vsevedež	—.35
V gorskem zakotju	—.20
Vrtomirov prstan	—.20
Veliki trgovec	—.30
Vojna na Balkanu, 13 zvez.	$1.85
Vohun, ameriška povest	—.80
Vitez iz rdeče hiše	$1.00
Žalost in veselje	—.45
Zadnji grof celjski	—.30
Za tuje grehe	—.60
Zlate jagode, vez.	—.30
Življenjepis Simon Gregorčiča	—.50
Življenja trnjeva pot	—.30
Znamenje štirih	—.30
Za kruhom	—.20
Z ognjem in mečem, 7 zvez.	$2.00
Življenje na avstr. dvoru ali Smrt cesarjeviča Rudolfa	—.75

SPILMANOVE POVESTI:

1. zv. Ljubite svoje sovražnike	—.20
2. zv. Maron, krščanski deček	—.25
3. zv. Marijina otroka	—.25
4. zv. Praški judek	—.20
5. zv. Ujetnik morskega roparja	—.25
6. zv. Arumugan, sin indijskega kneza	—.25
7. zv. Sultanovi sužnji	—.25
8. zv. Tri indijanske povesti	—.30
9. zv. Kraljičin nečak	—.30
10. zv. Zvesti sin	—.30
11. zv. Rdeča in bela vrtnica	—.30
12. zv. Korejska brata	—.30
13. zv. Boj in zmaga	—.30
14. zv. Prisega huronskega glavarja	—.30
15. zv. Angelj sužnjev	—.30
16. zv. Zlatokopi	—.30
17. zv. Preganjanje indijanskih misijonarjev	—.30
19. zv. Mlada mornarja	—.30

TALIJA:

Zbirka gredaliških iger.

Brat sokol	—.25
Cigani	—.40
Dobro došli	—.20
Doktor Hribar	—.20
Dve tašči	—.20
Idealna tašča	—.20
Nemški ne znajo	—.20
Pot do srca	—.20
Pri puščavniku	—.20
Prvi ples	—.20
Putifarka	—.20
Raztresenca	—.30
Rokovnjači, naroda igra	—.40
Starinarica	—.20
V medenih dneh	—.20

RAZGLEDNICE:

Newyorške, s cvetlicami, humoristične, božične, novoletne in velikonočne, komad po	—.03
ducat po	—.25
Narodna nošnja in mesta Ljubljane, ducat po	—.30
Z slikami mesta New Yorka po	—.25
Album mest New Yorka s krasnimi slikami, mali	—.35
veliki	—.75

ZEMLJEVIDI:

Avstro-Ogrske mali,	—.15
Avstro-Ogrske vezan	—.50
Združenih držav, mali	—.15
veliki	—.25
Evrope, vezan	—.50
Celega sveta	—.25
Balkanskih držav	—.15
Zemljevidi: New York, Colorado, Illinois, Kansas, Montana, Ohio, Pennsylvania, Minnesota, Wisconsin, Wyoming in West Virginia in vseh drugih držav po	—.25

Opomba: Naročilom je priložiti denarno vrednost, bodisi v gotovini, poštni nakaznici, ali poštnih znamkah. Poštnina je pri vseh cenah že vračunana.

NOVICE IZ STARE DOMOVINE.

KRANJSKO.

Vinska poskušnja. Iz Novega mesta poročajo: Vinska poskušnja, ki jo je dne 6. in 7. dec. priredila kmetijska podružnica novomeška v Kandiji, je uspela prav povoljno. Vina so poslali v obilnem številu gospodarji iz novomeškega okraja, zlasti iz sosednje vinorodne občine Št. Peter (Trška gora, Grčevje), iz domače občine kandijske, iz Straže itd. Iz krškega glavarstva je bilo največ vina iz občine svetokrižke, kostanjeviške, krške (Drenovci, Sveti Duh) itd.) in iz Št. Janža. Iz Belekrajine so bile zastopane najbolj semiške gorice, Ručetna gora, Stražni vrh, celo iz daljne Vinice je dospela dobra poskušnja. Zelo malo je bila zastopana Metlika. Bilo je tu le nekaj vin od posestnikov iz Božakovega in iz Žumberka in eno vino iz občine Suhor. To je obžalovati, zlasti iz vzroka, ker so se ravno za metliška vina zanimali kupci iz kočevskih občin, ki so potem nakupili precej semiškega vina. Skupaj se je udeležilo s svojimi vini poskušnje 100 gospodarjev, ki so poslali okoli 150 vrst vina. Množina na prodaj ponujenega vina je znašala kakih 3000 hektolitrov. Med obiskovalci so se 6. dec. udeležili poskušnje nekateri veliki vinski trgovci, tako Zaje iz Šiške, Mejač iz Komende, Omahen iz Višnje gore, poslovodja deželne vinarske zadruge Cotič in drugi. Dne 7. dec. je posetilo poskušnjo več gostilničarjev iz mesta in okolice, dalje iz Št. Ruperta, iz kočevskega in ribniškega okraja in mnogo drugih. Poskušnjo so s svojim obiskom počastili pa tudi številni tuji in domači gostje, tako iz Ljubljane dež. odbornik dr. Pegan s soprogo, drž. poslanec prof. Jarc, iz Novega mesta vladni svetnik baron Rechbach, prošt dr. Elbert in mnogo drugih, zlasti iz profesorskih in uradniških krogov, iz Kandije dvorni svetnik Fr. pl. Šuklje in dež. poslanca župan Zure in inž. Milan pl. Šuklje. Vina se je pri pokušnji sami in na podlagi tukaj pričetih pogajanj prodalo okoli 400 hl po ceni 32 K do 44 K. Dosti kupčije se pa ni moglo zaključiti, ker ni bilo gospodarjev navzočih, pač pa so si kupci notirali njim ugajajoča vina in naslove producentov-vinogradnikov, kar bo gotovo še dalo povod k marsikateri vinski kupčiji. Vinski kupci so se pritoževali, da so mnoge nastavljene cene pretirane. V drugih krajih (v Istri in Vipavi) so pri najmanj enaki kvaliteti cene dosti nižje, kar daje zlasti velikim vinskim trgovcem povod, da se po vino obračajo v te kraje. Brez dvoma bo treba, da se tem cenam tudi na Dolenjskem prilagodimo, če hočemo, da nam vino ne zastaja. Sicer pa se je navzoče vinske trgovce opozorilo, da nastavljene vinske cene niso zadnje in da se da pri dobri volji prodajalca in kupca gotovo doseči sporazumljenje na podlagi primerno znižane cene. Med razstavljenimi vini so glede dobrote nadkrilovala vse druge kvalitetna vina iz novomeške okolice, zlasti izborna stara in nova trškogorska in prežeška vina graščakinje pl. Langer iz Bršlina, ki je nekaj vina prodala celo po 80 vin. liter, dalje vino deželne kmet. šole na Grmu, pl. Fichtenau in dr. Ta lepi uspeh pri sortnih vinih nam kaže čedalje bolj pravo pot, po kateri moramo za naprej po Dolenjskem hoditi. Vpričo naših slabih klimatičnih razmer nam kaže posebno, da smo glede sort, ki jih v vinogradu sadimo, bolj izbirčni. Proč s poznimi in kislimi sortami kot je lipna, zelenika, belina in dr. in poprimimo se vrst, ki pri dobri rodovitnosti vsako leto dobro dozore in dajejo taka vina, da se ž njimi lahko povsod pokažemo. Kaj man pomagajo polni sodi kiselice, če jo ne moremo prodati? Kaj se da celo v neugodnih legah oziroma v mrzlejših krajih doseči, to nam kažejo vina iz slabih leg državnih trtnic na Dolenjskem in pa vina iz napredne občine šentjanške, kjer sadijo kmetje le cepljene trte dobrih vrst. K tem je prišteti zlasti veltlinca in silvanca. Pri belokranjskih vinih se kljub dobri kvaliteti kaže pomanjkanje smisla za umno kletarstvo. Gotovo je, da po starem načinu pripravljena bela belokranjska vina z večdnevnim ali celo tedenskim kipenjem na tropu niso za drugo, kakor za porabo v domačem kraju in v najbližji okolici, zlasti še v sosednjem kočevskem okraju. Za izvoz preko Novega mesta so porabna le vina svitle barve z milim, ne pretrdim okusom. To smo videli jasno že pri novomeškem občinstvu, ki je najraje segalo po svetlih, belih vinih, milega in ne trpkega (zagatnega) okusa. V tem oziru nadkriljuje novomeška okolica s svojim vinom večino drugih krajev na Dolenjskem. Pa tudi črno in rdeče vino iz okolice Novega mesta je prav ugajalo. Krono je odnesla seveda "proštova" portugalka iz Trške gore. Iz krškega glavarstva so se dopadla zlasti belavina iz Bojnika (Ulm in Karlovšek) in potem iz okolice kostanjeviške in krške, odkoder so bila pa bolj zastopana rdeča vina. Kaj bi se dalo pri bolj skrbnem ravnanju tam pri rdečih vinih doseči, to nam je pokazal priprost kmetič iz cerkljanske okolice. Prinesel je lepo rdeče vince čistega in milega okusa, ki je vsem, ki so ga pokusili, prav ugajalo. Takoj ga je kupila deželna vinarska zadruga za svojo klet v hotelu Union. Ko sem kmeta vprašal, kako da je pridelal tako dobro kapljico, mi je odgovoril: "Bil sem na vašem predavanju v Cerkljah in delal sem po vaših nasvetih. Skrbno sem odbiral zelene in gnile jagode, grozdje sem odpeeljal in tropa nisem pustil dvigniti se v kadi na vrh." To je tudi vsa umetnost pri izdelovanju rdečih vin, pri nas priljubljenih evičkov. Kdor ne odpeeljuje, tega vino dobi pri kipenju v kadi trd, sirov okus po peeljih in kdor ne pazi in pusti, da se trop v kadi dvigne ter stoji in kisa na vrhu, tega vino dobi pust okus po segretem okislanem tropu ali pa — v gorskem vremenu — celo cik. Tedaj malo bolj skrbnega kletarstva nam je treba. V tem oziru lahko napredujemo in moramo napredovati. Prireditev vinske pokušnje je vsem interesentom ugajala in čula se je od mnogih strani želja, da bi se ta prireditev stalno, vsakoletno vpeljala. Gotovo bi se s časom nanjo, zlasti pri večjem zanimanju od strani vinogradnikov, privadili tudi vinski trgovci in gostilničarji, kakor se privadimo na novo trgovino ali nov semenj. Eno stoji, da je taka prireditev za zunanje kupce najbolj priprost način, po katerem se lahko informirijo o tem, kje, kakšna vina in po kaki ceni je dobiti. Pa tudi za kmeta-vinogradnika je tako prireditev poučna. Videli smo, kako pazljivo so mnogi vinogradniki poskušali vina drugih. Gotovo bodo skušali odpraviti nedostatke, ki so jih morda našli pri svojih vinih. Iz nekega kraja se je čulo, da so se vinogradniki spodtikali na tem, ker se je zahtevalo od njih preveč (3 litre) vina za pokušnjo. Komur se je to zdelo preveč, ta bi bil lahko poslal manj. Sicer pa je imela letos ta prireditev še drug, namreč dobrodelen namen. Kmetijska podružnica novomeška je s hvalevredno požrtvovalnostjo pokrila vse stroške prireditve in dohodki, ki so se pri njej dosegli, se porabijo za podporo beguncev in rodbin revnih vpoklicancev. V to svrho se je zahtevala od pokušajočega širšega občinstva mala pristojbina, medtem ko so vinogradniki sami svoja vina pokušali in dajali pokušati brezplačno. Kar je vina ostalo (približno eno vedro), se je podarilo ranjencem v tukajšnjih bolnišničah za praznike. Tudi dr. Slanc je podaril za ranjence cel veder vina iz Tolskega vrha.

Sadjarski tečaj priredi kmetijska šola na Grmu za mladeniče, ki se hočejo praktično izvežbati v obrezovanju in oskrbovanju drevja, v cepljenju in gojitvi drevja v drevesnici. Tečaj bo trajal od 15. februarja do 15. maja. Sprejme se 6 vajencev v starosti od 16 let naprej. Sadjarski vajenci dobije brezplačno hrano in stanovanje, v denarju pa po 10 kron na mesec.. — Viničarski tečaj priredi kmetijska šola na Grmu za mladeniče iz vinorodnih krajev, ki se hočejo praktično izvežbati v vseh potrebnih vinogradniških in trtniških delih. Tečaj bo trajal od 15. februarja do 31. oktobra t.l. Sprejme se 6 učencev v starosti od 16 let naprej. Viničarski učenci dobijo brezplačno hrano in stanovanje, v denarju pa po 10 kron na mesec.

Zares je padel na bojnem polju pri Grodeku za dobljenimi ranami dr. Ivan Majerle, doma iz Jelševnika pri Črnomlju. Obvestilo, ki ga je dobila mati Marija Majerle od nekega podčastnika o smrti njenega sina, se nekako tako-le glasi: "Na Vaše vprašanje na našega poveljnika N., ki je pa sedaj tudi ranjen, si dovoljujem jaz odgovarjati. Vaš sin dr. Ivan je bil ranjen v vojni pri Grodeku, krogija mu je šla skozi ledvice. Na bojnem polju je bil hitro obvezan in so ga odpeljali na nekem vozu na postajo Grodek, odkoder bi se imel prepeljati v bolnišnico. Toda na potu pri transportu je že umrl za dobljenimi ranami. Gospod dr. Ivan Majerle leži na postaji v Grodeku. Sprejmite, častita gospa, naknadno moje prisrčno sožalje.." — Na severnem bojišču je padel Janez Kučič, ki je služil pri 17. pešpolku, 16. stot. Doma je bil iz Črešnjevca pri Kostanjevici. — Padel je na južnem bojišču poročnik 27. črnovojniškega polka Joško Hude. Padli je bil 39 let star in iz Mirnepeči doma.

Zelo redko naključje. V Šmihelu pri Novem mestu so bili 6. dec. skupaj (vštric) krščeni trije Štefani: Štefan Vesel iz Kandije, Štefan Sušnik iz Gotne vasi, Štefan Rodič iz Boričevega; en oče je Štefan (Vesel), en boter Štefan (Turk) in njihov župnik Štefan (Terškan), tedaj skupaj šest Štefanov, ko je vendar tako malo ljudi tega imena.

Iz Vinice. Vojnega posojila se je v naši občini podpisalo 64,500 kron, za naše razmere prav lepa svota. — Časopisi poročajo, da je dobil tukajšnji rojak Gregor Malešič, posestnik iz Podklanca, za hrabrost srebrno svetinjo prvega razreda. Dosedaj so imeli naši vojaki srečo, ranjenih je bilo že dosti, a mrtev dosedaj še ni noben.

PRIMORSKO.

Seja županov Goriško-Gradiščanske. Dne 9. dec. se je vršila v Gorici seja županov iz vse dežele, da se posvetujejo o aprovizaciji dežele. Sejo je vodil okrajni glavar, namestništveni svetnik Rebek, v debato so pa posegli med drugimi tudi deželni glavar dr. Faidutti, deželni knjigovodja Kavčič, deželna poslanca Kovač in Furlani ter mnogo drugih županov. Po dolgi, stvarni in zanimivi razpravi je bil soglasno sprejet predlog deželnega odbora, da garantirajo vse občine soglasno deželi za najetje posojila 400,000 kron, katera svota se vsa uporabi za nakup živil in ki se takoj po prodaji živil vrne. Ker je ta sklep nad vse umesten, se je pozvalo vse občinske zastope, da odobre v najkrajšem času ta sklep županov, da je tako preskrbljena vsa dežela s potrebnimi živili. Na seji se je dalje povdarjalo, da je treba vso aprovizačno delo centralizirati, kar je tudi splošno obveljalo. Za posamezne sodne okraje se sestavijo posebni odbori, ki jih imenuje okrajni glavar v Gorici.

5000 K vojnega posojila je podpisalo županstvo Grahovo. Davčne občine Podbrdo, Obloke in Grahovo pa še posebej 100 K od letnih prebitkov.

Pogreb Antona Posege je pokazal, kako splošno priljubljenost je užival pokojni. Med drugimi so se udeležili pogreba tudi: okrajni glavar Rebek, sodni nadsvetnik Rutar, prvi državni pravdnik Jeglič, komisar za agrarne operacije dr. Baltič in več odvetnikov. Na Katarinijevem trgu so zaprli ubrano pevci Pevskega in glasbenega društva v Gorici nagrobnico.

Težko ranjen na glavi je bil na severnem bojišču učitelj-voditelj v Podbelu pri Kobaridu in se sedaj zdravi v bolnišnici v Dobromilu v Galiciji.

Umrl je v bolnišnici v Kremsu Anton Fiegl, od 97. polka, doma iz Gorice. Ranjen je bil na severnem bojišču in je v bolnišnici v Kremsu podlegel svojim ranam.

Napadanje. 6. dec. ponoči je napadla četa renegatov v Gorici Slovence; vzrok napada je bil, da so ti govorili slovensko. Godile so se hude silovitosti in še grše denuncijacije.

Učenke slov. ljudske šole v Ločniku so pod vodstvom učiteljice Josipine Biteznik izdelale za vojake 46 kosov volnenih izdelkov. Potrebni denar 32 K 80 vin. je nabral med domačini šolski voditelj. Blago se je izročilo podružnici Rdečega križa v Gorici.

Novo društvo. V Avberju se je ustanovilo novo pevsko društvo "Davorin Jenko", čegar pravila so že od namestništva odobrena.

Pogreša se Luka Brelih od 47. pešpolka, 5. stotnija. Po njem poizveduje Ana Brelih v Podmelcu.

V srbskem vjetništvu se nahaja Pavel Ličen, mizar v Gorici. Pisal je pismo iz Niša.

Vojak umrl. Pri transportu ranjencev in bolnih vojakov, ki je došel v Ljubljano 8. dec. ponoči, je takoj po dohodu vlaka na južnem kolodvoru umrl vojak 27. domobranskega pešpolka Martin Perlot, doma iz Kanala. Imel je tifus.

Domači ranjenci po drugih bolnišnicah. Pipan Franc, 97. polk, iz Preserja pri Komnu, leži v mestu Steyer. Ravnotam leži ranjen Zorzut Anton, 97. polk, doma iz Vedrijana. V Humenem (Zemplinski komitat na Ogrskem) leži Franc Faganel iz Vrtojbe. V Celovcu leži ranjen Obersnu Karol, enoletni prostovoljec iz Divače. Na Dunaju ležita: Bertoša Jožef iz Pazina in Samec Valentin iz Loga pri Kanalu. V Budimpešti sta Franc Ipavic in Robert Cifer, oba iz Gorice. Zlobec Avgust, 27. polk, iz Sežane, leži v Inomostu. V Gorico je zadnje dni dospelo mnogo ranjenih in bolnih vojakov domačinov in iz drugih dežel.

ŠTAJERSKO.

Smrtna nesreča. Iz Bučke poročajo: Dne 10. dec. je Matija Lekše iz d. Radle, star 30 let, v Stari Bučki naložil voz drv, in ko je komaj 20 korakov bil z vozom od nakladišča, se je voz na njega tako nesrečno prevrnil, da je bil takoj mrtev. Zdrobilo mu je prsni koš, strlo obe nogi in roki in zbilo zobe. Bil je, dasi šele 30 let star, pri zadnjih obč. volitvah izvoljen v odbor in potem za podžupana. Bil je blaga duša, reveža ni pustil nikdar praznega od hiše, bil je pa tudi kremenit značaj ter zvest pristaš narodno-napredne stranke. Kako je bil pri ljudeh priljubljen, je pokazal njegov pogreb. Bilo je čez 100 ljudi, kakor tudi ves občinski odbor z županom na čelu. Nobeno oko ni ostalo suho, vsem nam so rosile solze, ker smo zgubili toliko dobrega moža.

Slov. ranjenec umrl. Martin Hribar iz Trbovelj, četovodja 7. lovskega polka, je bil na severu odlikovan za hrabrost s srebrno svetinjo II. razreda. Kakor se sedaj poroča, je umrl za ranami v bolnišnici v Debrecinu na Ogrskem.

Pouk v angleščini.
Prva in edina Slovenska Korespondenčna Šola.
Podučuje angleščino po najnovejši metodi od treh do šest mesecev, potom dopisovanja pišite za pojasnila
Slovenska Korespondenčna Šola
6119 St. Clair Ave., Cleveland, O.

Avstrijsko Srbsko Ruska Vojska.
Dobili smo iz Ljubljane knjigo s tem naslovom, z lepimi slikami. To je prva knjiga o sedanji vojni v slovenskem jeziku. Dobili smo le 500 komadov. Cena 75c. Kdor jo hoče imeti naj takoj piše ponjo. Dobili smo tudi vojne razglednice Rdečega križa, petero vrst 25c. Cenik pošljemo zastonj.
SLOV. KNJIGARNA
535 Washington St., Milwauke, Wis.

Farme
v slovensko-hrvaški koloniji.
Ako želite kupiti farmo ali zemljo za farmo, ne kupujte preje, dokler se ne prepričate, kakšna prilika se vam nudi v slovensko-hrvaški koloniji v okolici Ashlanda v državi Wisconsin. Ta kolonija obstaja sedaj že šesto leto ter je v njej kupilo farme že 150 slovenskih in hrvaških družin.
Slovenci in Hrvati, ki so naseljeni tukaj, imajo razna gospodarska društva, kojih namen je, da pospešujejo blagostanje in napredek slovenskih in hrvaških farmerjev v oni okolici. Zato je dandanes lahko vsakemu našemu človeku pričeti tukaj z gospodarstvom in to z majhnim denarjem. Pišite po naš list "Good's Colonist", kjer lahko podrobneje čitate o teh kolonijah. Pošljemo ga vsakemu zastonj, brez razlike, ako želi kupiti farmo ali ne.
Naslovite:
The James W. Good Company
Dep. 54 Ashland, Wis.

OGLAS.

Cenjenim rojakom priporočam svoja
NARAVNA VINA
iz najboljšega grozdja.
Lansko rdeče vino po 45¢ gal., staro rdeče vino po 50¢ galona, lansko belo vino po 50¢ gal. in najboljše staro belo vino po 55¢ gal. 100 proof močan tropinjevec 4½ gal. $12.00; 10 gal. pa $25.00.
Vino pošiljam po 28 in 50 gal. Vinarna in distilerija blizo postaje. Potovalni zastopnik je g. M. Zugel.
Pošljite vsa pisma na:
STEPHEN JACKSE,
Box 161, St. Helena, Cal.

Slovensko-Amerikanski KOLEDAR za leto 1915
Sedaj smo začeli razpošiljati naš Koledar za leto 1915 onim, ki so nam že poslali naročnino. — Letošnji koledar je izvanredno zanimiv ter vsebuje med drugim številnim čtivom tudi znamenito razpravo načelnika tajne službe Združenih držav, Williama J. Flynna: "ČRNA ROKA IN NJE DELOVANJE", v kateri popisuje pisatelj resnično zgodbo, kako je s svojimi pomočniki zasledoval in konečno ugonobil zločinsko družbo, ki živi od izsiljevanj, ponarejanj in zavratnih umorov. Že sama ta povest je vredna male svote. Poleg tega je še nebroj drugega zanimivega, poučnega in zabavnega čtiva. Prepričani smo, da bo letošnji Koledar izvanredno ugajal našim čitateljem. Cena: 30c.
Ker je vsled uvedbe paketne pošte poštnina za Koledar različna, veljajo za posamezne države sledeče cene:
Koledar stane 30 centov s poštnino vred za sledeče države:
Connecticut, Rhode Island, Delaware, District of Columbia, Maryland, Massachusetts, New Jersey, New York, New Hampshire Ohio, Pennsylvania, Vermont.
Koledar stane 35 centov s poštnino vred za sledeče države:
Alabama, Maine, Florida, Georgia, Arkansas, Illinois, Indiana Louisiana, Iowa, Oklahoma, Kentucky, Kansas, Michigan, Minnesota, Mississippi, Montana, North Dakota, South Dakota, North Carolina, South Carolina, Nebraska Tennessee, Virginia, West Virginia, Wisconsin.
Za še bolj oddaljene države stane Koledar 40 centov s poštnino vred. — Te države so:
California, Washington, Oregon, Nevada, Arizona, Colorado New Mexico, Wyoming, Utah in Idaho.
V naši podružnici Frank Sakser, 6104 St. Clair Ave., Cleveland, O., pri L. Balantu v Barbertonu, O., in pri Frank Lebenu v Forest City, Pa., pri Charlesu Zgoncu in pri Jakobu Petrichu v Chisholm, Minn., pri Chas. Karlingerju, 3942 St. Clair Avenue, Cleveland, O., pri Antonu Kikelj, 1116 Franklin Ave., Youngstown, Ohio, pri Ivanu Pajku v novi zlatarski trgovini nasproti Conemaugh pivovarni na Chestnut St., Conemaugh, Pa., se prodaja naš Koledar po 30 centov.
Kdor naroči Koledar, naj se ozira na te cene.
Naročite ga pri:
SLOVENIC PUBLISHING CO.
82 Cortlandt St., New York City

HARMONIKE
bodisi kakoršnekoli vrste izdelujem in popravljam po najnižjih cenah, a delo trpežno in zanesljivo. V popravo zanesljivo vsakdo pošlje, ker sem že nad 18 let tukaj v tem poslu in sedaj v svojem lastnem domu. V popravek vzamem kranjske kakor vse druge harmonike ter računam po delu kakoršno kdo zahteva brez nadaljnjih vprašanj.
JOHN WENZEL
1017 E. 62. St., Cleveland, Ohio.

PHONE 246
Zastopnik "GLAS NARODA"
82 Cortlandt Street, New York, N. Y.
Frank Petkovšek
Javni Notar (Notary Public)
718-720 MARKET STREET
WAUKEGAN, ILL.
PRODAJA fina vina, izvrstne smotke patentirana zdravila.
PRODAJA vožne listke vseh prekomorskih črt.
POŠILJA denar v stari kraj zanesljivo in pošteno.
UPRAVLJA vse v notarski posel spadajoča dela.

Po znižani ceni!
Amerika in Amerikanci.
Spisal Rev. J. M. Trunk
je dobiti poštnine prosto za $2.50. Knjiga je vezana v platno in za spomin jako prilična.
Založnik je imel veliko stroškov in se mu nikakor ni izplačala, zato je cena znižana, da se vsaj deloma pokrijejo veliki stroški.
Dobiti je pri:
Slovenic Publishing Company,
82 Cortlandt Street, New York, N. Y

DOMAČA NARAVNA OHIO — VINA
kakor Delaware, Catawba, Iwes, in Conkord prodaja
JOSIP SVETE
1780-82 E. 28th St., Lorain, Ohio.

Concord rudeče vino:		Catawba belo vino:	
Sod 6 gal.	$ 5.50	Sod 6 gal.	$ 7.00
Sod 10 gal.	8.00	Sod 10 gal.	11.00
Sod 25 gal.	16.50	Sod 25 gal.	24.00
Sod 50 gal.	30.00	Sod 50 gal.	42.50

Delaware belo vino, sod 10 galon $13.00. Sod, 25 galon $26.00. Sod 50 galon $50.00.
Pri vseh teh cenah je vojni davek že uračunan. Vina so popolnoma naravna, za kar jamčim. Naročilu je pridejati denar ali Money Order,

Velika vojna mapa
vojskujočih se evropskih držav.
Velikost je 21 pri 28 palcih.
Cena 15 centov.
Zadej je natančen popis koliko obsega kaka država, koliko ima vojakov, trdnjav, bojnih ladij i. t. d.
V zalogi imamo tudi
Novo stensko mapo cele Evrope.
Cena ji je $1.50.
Pri nas je dobiti tudi velike zemljevide posameznih držav, kakor naprimer od Rusije, Nemčije, Francije, Belgije in Balkanskih držav. Vsi so vezani v platno in vsak stane 50 centov.
Naročila in denar pošljite na:
Slovenic Publishing Company,
82 Cortlandt Street, New York, N. Y.

Zanesljivo pride sedaj
denar v staro domovino.
Do dobrega sem se prepričal, da dospejo denarne pošiljatve tudi sedaj zanesljivo v roke naslovnikom; razlika je le ta, da potrebujejo pošiljatve v sedanjem času 20 do 24 dni.
Torej ni nobenega dvoma za pošiljanje denarjev sorodnikom in znancem v staro domovino.
100 K velja sedaj $20 s poštnino vred.
FRANK SAKSER
82 Cortlandt Street, New York, N. Y.
6104 St. Clair Ave., Cleveland, Ohio.

JACK.

Francoski spisal **Alphonse Daudet.**

Za "Glas Naroda" prevel **J. T.**

(Nadaljevanje.)

Duhovniku se je začela uboga gospa smiliti. Nekaj časa jo je gledal, potem pa rekel:

— Če ne gre drugače, Vam izpolnim prošnjo. Mali Jack se mi zelo dopade. Sprejel ga bom.

— O, gospod prednik!

— Sprejel ga bom pod dvema pogojema.

— Če mi stavite še take predloge, jaz bom zadovoljna ž njimi.

— Prvi pogoj je: do onega dne, dokler ne boste Vi uravnali vseh svojih zadev, naj ostane otrok pri nas. Vedno, tudi ob velikih počitnicah.

— Tega ne bo prenesel moj mali Jack.

— Zakaj ne? Vi ste lahko vsak dan pri njem. Če pridete na obisk, so Vam vedno odprta vrata.... Drugi pogoj je: — Ž njim ne smete nikdar govoriti v sprejemni sobi, pač pa le v moji pisarni. Poskrbel bom, da Vas ne bo nikdo drugi videl.

Vstala je in se stresla po celem telesu.

— Da bi nikdar ne smela v sprejemno sobo, da bi nikdar ne videla svojega otroka, kako se po obleki in lepoti razlikuje od drugih? Ne, to ni mogoče! Nikdar, nikdar ne! To bi bilo prehudo zanjo.

— Zakaj ste tako trdosrčni, gospod prednik? Zakaj nočete izpolniti moje najsrčnejše želje? Ne, teh dveh pogojev ne morem sprejeti.

Rada bi še nekaj povedala, pa ni mogla, ker se je pri steklenih vratih prikazala plavolasa otroška glavica.

Pokimal je, nakar je vstopil.

— Oh, mama, kako si dobra. Vrjameš, da sem mislil, da si že odšla.

Prijela ga je za roko in rekla s solzami v očeh:

— Z menoj boš šel! Tukaj naju nočejo.

Šla je ponosno, otroka vodečega za roko. Ta odhod je bil bolj podoben begu. Patru je le nalahko pokimala in zamrmrala:

— Ubogi otrok! — Ubogi otrok!

Duhovnik se je zasmilil.

Ta ženska ima res nekaj grofovskega na sebi. Da ni grofica Baraney je že sama povedala. Kdo pa je? Kako se piše? Odkod izvira njena rodbina? Nikdo ni vedel ničesar, domnevali so pa marsikaj.

Samo nekaj se je zamoglo dognati. Parižanka ni, to se je že na dialektu poznalo. Njena hišnica, gospodična Konstant, je še celo zatrjevala, da ne zna nikakih manir in da ni bila fino vzgojena.

— Moja gospodinja je prostitutka iz province — je rekla večkrat zaničljivo.

Nekega večera sta bila v gledališču du Gymnase dva trgovca iz Lyona. Ko sta jo videla, sta bila prepričana, da je to Melanija Favrot, ki je imela svoj čas na trgu Tereaux trgovino s parfumom in rokavicami.

Toda gospoda sta se skoraj gotovo motila in opravičenja ni bilo ne konca ne kraja.

Potem jo je imel enkrat neki častnik tretjega huzarskega polka za neko gotovo "Nano", s katero se je pred kakimi osmimi leti seznanil v Orleansville.

— Tudi on se je motil. Seveda, ljudje so si podobni.

Gospa pl. Baraney je mnogo potovala. Čarovnik bi pa moral biti oni, ki bi zamogel iz njenega pripovedovanja spoznati, kaj je.

Enkrat je pripovedovala, da je bila rojena v koloniji, in da je bila njena mati krasna kreolka. Drugič zopet, da je preživela vso svojo mladost na nekem gradu ob bregu reke Loire.

Govorila je samo o plemstvu, bogastvu in sreči.

Bogata je bila res in je tudi razkošno živela.

Na boulevardu Hausmann je imala malo vilico. Imela je konje, ekvipaže, krasno pohištvo in tri ali štiri posle.

Vsakih osem dni je prišel k njej neki gospod. Imel je že nekoliko sive lase in je bil zelo elegantno oblečen. Če je o njem govorila, mu je rekla kratkomalo "Monsieur", in to s takim dostojanstvom, kot so govorili svoj čas o kraljevih bratih.

Otrok mu je rekel kratkomalo "dober prijatelj". Posli so ga titulirali z gospodom grofom, če so bili pa sami, so mu rekli "njen stari."

"Njen stari" je bil gotovo zelo bogat, ker ni grofici Baraney ničesar manjkalo.

V hiši je imela glavno besedo hišna, gospodična Konštanca. Kar je ona rekla, je moralo obveljati.

Čitatelji se gotovo spominjajo, kako jo je sprejel prednik, in s kakšnimi občutki v srcu je odšla od njega.

Pri vratih jezuitskega zavoda jo je že čakala elegantna kočija. Ko sta z otrokom vstopila, je zapovedala z odločnim glasom:

— Domov!

Nato se je naslonila nazaj in pričela jokati.

— Kakšna sramota! Nikomur ne bo smela povedati, da niso hoteli sprejeti njenega otroka. Ne, ne, kaj bi rekli ljudje. Duhovnik je takoj spoznal kdo da je in mogoče še celo sluti, kakšno je njeno življenje.

Njen ponos je bil ranjen in to je bil za njo največji udarec. Začela se je spominjati, kaj mu je vse povedala. Moj Bog, kako je lagala! In kako se je nasmehnil, češ, saj ti ne vrjamem. Pripoveduj, karkoli hočeš, meni je vseeno.

Jack je sedel poleg nje in jo neprestano opazoval. Zdelo se mu je, da ni nekaj v redu, zdelo se mu je celo, da je on vse to zakrivil.

Nazadnje je bil pa vesel, da ga ni pustila v zavodu.

Že več kot štirinajst dni so v hiši samo o tem govorili. Mati mu je pravila kako bo, koliko tovarišev bo imel, česa se bodo učili. Vse je bilo že sklenjeno in pripravljeno.

— Moj Bog! — Moj Bog! — je nenadoma zakričala— kaj sem storila! — Moj Bog, zakaj si me tako strašno kaznoval.

Jack se je sklonil in jo pogledal v oči. Nato jo je prijel za roko in poljubil kot znajo poljubljati samo otroci.

Tresla se je in ga gledala z motnim pogledom.

— O ti otrok, ti okruten otrok, koliko sem že morala prestati, odkar si prišel na svet.

Jack je prebledel.

— Jaz? Jaz sem ti kaj prizadel?

Na celem svetu je poznal in ljubil le edino bitje — svojo mater. Vedel je, da je lepa in dobra, da se ž njo ne more primerjati nobena ženska na svetu.

Sedaj pa naenkrat zasliši tako besedo. Začel je stokati, tresti se, ustnice so se mu povesile.

Mati se je prestrašila in ga vzdignila v naročje.

— Ne, ne! Saj ni tako! Najrajše bi se smejala! O ti velik, mali otrok.... Kako moreš biti tako občutljiv! Ne, ne, mali Jack, ti nisi napravil ničesar hudega. — Neumna sem, ker izbleknem kaj takega. Ne, le poglej me, saj ne jokam več.

— In res! Ta čudni stvor je takoj pozabil na žalost in se veselo zasmejal.

— Kje smo že? — je vprašala in pogledala skozi okno! — O, že tukaj! Poglej, poglej, kako gre to hitro! Ali bi ne bilo boljše, če bi malo izstopila. Saj veš, tukaj je tisti pek, ki pače tako dobre piškote. Obriši solze, mali norček. Čakaj, ti bom kupila tortico.

Stopila sta v špansko slaščičarno, ki so bile takrat zelo v modi.

Skoraj vse je bilo prenapolnjeno.

Krasne toalete so švigale druga mimo druge, dame, gospodje, ogledala, cvetlice, okraski.

Gospa Baraney je vzbudila s svojim sinom veliko pozornost. Prav nič ni bila v zadregi, ampak ravno nasprotno, še veselilo jo je. Snedla sta nekaj piškotov, popila nekoliko vina in odšla.

— Moj Bog, kmalo bi pozabila, je vzkliknila, ko je zagledala skozi okno prodajalnico s cvetlicami. — Hitro! — Hitro, Jack!

Dolgo časa sta izbirala in slednjič izbrala lep šopek.

— Dobro. Ta naj bo. Pošljite mi ga v boulevard Hausmann.

Po teh besedah je vrgla na mizo svojo vizitko, prijela dečka za roko in odšla.

V kočiji ga je še enkrat vzela v naročje rekoč:

— Pred vsem ne smeš pozabiti, kar sem ti prej povedala. Nikomur ne smeš ničesar praviti o tem. Poglej, poglej, že pet je ura. Konštanca naju gotovo že težko pričakuje.

Njena hišnica je bila velika in močna ženska, stara najmanj štirideset let. Bila je bolj podobna možkemu kakor pa ženski.

Sprejela jo je z besedami:

Obleka je tukaj, madama. Malo prepozno so jo prinesli. Seveda, kot ponavadi. Ne vem, če Vas bom mogla tako hitro obleči.

(Dalje prihodnjič).

VAŽNO NAZNANILO.

Vsi potniki, kateri se nameravali potovati v staro domovino ta teden ali nameravajo potovati v prihodnje, naj stanejo na svojih mestih, ker so vse parobrodne družbe prekinile za nedoločen čas s prometom. Kadar se zopet razmere predrugačijo, bodimo pravočasno poročali na tem mestu.

Tvrdka Frank Sakser.

PROŠNJA IN ZAHVALA.

Tem potom se najprisrčnejše zahvaljujem tvrdki Frank Sakser in vsem rojakom, ki so mi šli dosedaj tako na roko, in jih prosim, da bi mi po možnosti še zanaprej nekoliko pomagali. Stanarino moram plačati, kupiti si moram nekoliko živeža in nekaj premoga. Srčna hvala družini Valentinčičevi, ki nam je poslala za božične praznike en dolar. Za pol dolarja sem kupil mleka, da so se otroci nekoliko pokrepčali, za pol dolarja pa kave in sladkorja. Meni se ni še nič na boljše obrnilo, žena je še vedno bolna. Kako rad bi s trdim delom preživel otroke in ženo, toda ne morem. Ne prosim rad, ker vem, da ste mi že veliko pomagali, rojaki. Ker je pa sila res velika in ker res potrebujem pomoči, se obračam znova na vas za malo podporo. Usmilite se revežev, ki vam bodo do smrti hvaležni.

Grove City, Pa.

John Zupan.

Darove blagovolite pošiljati na uredništvo Glas Naroda.

ROJAKI, NAROČAJTE SE VEČJI IN NAJCENEJŠI DNEVNIK "GLAS NARODA", NAJVEČJI SLOVENSKI DNEVNIK.

NAŠI ZASTOPNIKI,

kateri so pooblaščeni pobirati naročnino za "Glas Naroda" in knjige, kakor tudi za vse druge v našo stroko spadajoče posle:

Jenny Lind, Ark. in okolica: Michael Cirar.

San Francisco, Cal.: Jakob Lovšin.

Denver, Colo.: John Debeve in A. J. Terbovc.

Leadville, Colo.: Jerry Jamnik.

Pueblo, Colo.: Peter Culig, J. M. Roitz, Frank Janesh in John Germ.

Salida, Colo. in okolica: Louis Costello (The Bank Saloon).

Walsenburg, Colo.: Ant. Safich in Frank Blatnik.

Indianapolis, Ind.: Alois Rudman.

Aurora, Ill.: Jernej B. Verbič, 635 Aurora Ave.

Oglesby, Ill.: Math. Hribernik.

Depue, Ill.: Dan. Badovinac.

Chicago, Ill.: Frank Jurjovec.

La Salle, Ill.: Mat. Komp.

Joliet, Ill.: Frank Laurich in John Zaletel in Frank Bambich.

Mineral, Kans.: John Stale.

Waukegan, Ill.: Frank Petkovšek in Math. Ogrin.

So. Chicago, Ill.: Frank Cerne. in Rudolf Požek.

Springfield, Ill.: Matija Barborič.

Frontenac, Kans. in okolica: Frank Kerne.

Mulbery, Kans. in okolica: Martin Kos.

Calumet, Mich. in okolica: Pavel Shaltz in M. F. Kobe.

Detroit, Mich. in okolica: Joseph Glasič.

Manistique, Mich. in okolica: B. Kotzian.

So. Range, Mich. in okolica: M. D. Likovič.

Chisholm, Minn.: K. Zgonc in Jakob Petrich in Frank Zagar.

Duluth, Minn.: Joseph Sharabon.

Ely, Minn. in okolica: Ivan Gonže, M. L. Kapsch in Jos. J. Peshel.

Eveleth, Minn.: Jurij Kotze.

Gilbert, Minn. in okolica: L. Vesel.

Hibing, Minn.: Ivan Pouše.

Nashwauk, Minn.: Geo Maurin

Virginia, Minn.: Frank Hrovatich.

St. Louis, Mo.: Mike Grabrian.

Aldridge, Mont.: Gregor Zobec

Great Falls, Mont.: Math. Urich, 3409 N. 5th Ave.

Klein, Mont.: Mich. Krivec.

Brooklyn, N. Y.: Alojzij Češarek in Leo Strukelj.

Little Falls, N. Y.: Frank Gregorka.

Cleveland, O.: Frank Sakser, J. Marinčič, Chas. Karlinger in Frank Kovačič.

Bridgeport, O. in okolica: Fr. Hočevar.

Barberton, O. in okolica: Alois Balant.

Collinwood, O.: Math. Slapnik.

Lorain, Ohio in okolica: John Kumše 1735 E. 33. St.

Youngstown, O.: Ant. Kikelj.

Oregon City, Oreg.: M. Justin.

Allegheny, Pa. in okolica: M. Klarich.

Bessemer, Pa.: Louis Hribar.

Braddock, Pa.: Ivan Germ.

Bridgeville, Pa.: Rudolf Fleteršek.

Burdine, Pa. in okolica: John Keržišnik.

Conemaugh, Pa.: Ivan Pajk.

Claridge, Pa.: Anton Jerina.

Canonsburg, Pa.: John Kokich.

Broughton, Pa. in okolica: A. Demšar.

Darragh, Pa.: Draguntin Slavič.

Export, Pa. in okolica: John Prostor.

Forest City, Pa.: Karl Salar in Frank Leben.

Farrell, Pa.: Anton Valentinčič.

Greensburg, Pa. in okolica: Venceslav Palčič.

Irwin, Pa. in okolica: Frank Demšar.

Johnstown, Pa.: Frank Habvenja.

Marianna, Pa. in okolica: Fr. Gottlicher.

Meadow Lands, Pa.: Georg Schultz.

Moon Run, Pa. in okolica: Dr. Maček.

Pittsburg, Pa.: Ignacij Podvasnik, Ignaz Magister in Z. Jakše in U. R. Jakobich.

Unity Sta., Pa.: Joseph Skerlj.

Steelton, Pa.: Anton M. Papič.

West Newton, Pa. in okolica: Josip Jovan.

Willock, Pa.: Frank Seme in Joseph Peternel.

Toele, Utah: Anton Palčič.

Winterquarters, Utah: Louis Blasich.

Black Diamond, Wash.: Dr. Porenta.

Ravensdale, Wash.: Jakob Romšak.

Davis, W. Va. in okolica: John Brosich.

Thomas, W. Va. in okolica: Frank Kocijan in Frank Bartol.

Grafton, Wis.: John Stampfel.

Milwaukee, Wis.: Josip Trašnik, John Vodovnik in Frank Meh.

Sheboygan, Wis.: Anton Starich in Frank Sepich.

West Allis, Wis.: Frank Skek in Louis Lončarič.

Rock Springs, Wyo.: A. Justin in Val. Stalich.

Kemmerer, Wyo.: Josip Metok.

Izšla je

lična knjiga:

"VOJSKA NA BALKANU".

Vsled vsestranske želje naročili smo več iztisov te knjige in je sedaj cenj. rojakom na razpolago.

Knjiga "Vojska na Balkanu" sestoji iz 13 posameznih sešitkov, obsegajočih skupaj na večjem formatu 192 strani. Delo je opremljeno s 255 slikami, tikajoče se opisa balkanskih držav in najvažnejših spopadov med sovražniki. Sešitkom je prideljen tudi večji slovenski zemljevid balkanskih držav.

Posamezne zvezke je dobiti po 15c, vseh 13 sešitkov skupaj pa stane s poštnino vred $1.85. Naroča se pri:

Slovenic Publishing Co.,
82 Cortlandt St., New York City

PRIPOROČILO.

Rojakom v Steelton, Pa., in okolici naznanjamo, da je

Mr. M. PAPIČ,

128 Frederick St., Steelton, Pa., naš zastopnik, ki je pooblaščen pobirati naročnino za naš list "Glas Naroda" in izdavati pravoveljavna potrdila. — Cenjenim rojakom ga toplo priporočamo.

Upravništvo 'Glas Naroda'.

ROJAKI NAROČAJTE SE NA "GLAS NARODA", NAJVEČJI SLOVENSKI DNEVNIK V ZDRUŽENIH DRŽAVAH.

Amerika in Amerikanci.

Spisal

REV. J. M. TRUNK.

Slovenic Publishing Company je prevzela v zalogo rojakom že znano knjigo **Rev. J. M. Trunka:**

AMERIKA IN AMERIKANCI.

Ni naš namen izreči na tem mestu kako kritiko, pač pa izjavljamo, da je to izvrstno delo, katerega bi si moral nabaviti vsak rojak v Ameriki, bodisi v lasten poduk, bodisi kot darilo svojcem in posameznikov, na katerih bo v stari domovini, kjer se gotovo zanimajo starši ali sorodniki za deželo, v kateri biva kak član družine. Knjigo krasi nebroj lepih slik, med katerimi bo marsikdo zapazil ali samega sebe, ali pa dragega znanca iz sedanjih ali preteklih dni. Čudimo se le, da je povpraševanje po knjigi primeroma majhno, menda raditega, ker se ni vprizorilo zanjo kričeče reklame, s katero se spravi v svet marsikatero drugo, veliko manj vredno knjigo. Posebno primerna je knjiga kot božični dar, ki ima trajno vrednost. Cena elegantno v platno vezani knjigi je $2.50 s poštnino vred. Za isto ceno se odpošlje knjigo na katerikoli naslov v stari domovini.

Slovenic Publishing Co.,
82 Cortlandt St., New York City.

Podpisani je izmajčiteli najuspešnejše tinkture na svetu Alpentinkture in Alpenpomade - Ženskam in moškim, kateri jo rabijo, izpadajo lasje popolnoma, ne bodo izpadali in ne bodo osivel. Ravno tako zraste malenski v šestih tednih brada in brke, ki ne bodo izpadale in ne bodo postale sive. O teku 8 dni popolnoma odstranim revmatizem, kostikel, trganje po rokah, nogah in krhljenici. Rana, opeklina, bule,ture, krasta in karje očesa, bradavice, potenje nog, sobline itd. odstranim v treh dneh. Moje zdravila so registrirana v Washington, vsemudi, da so čista in najboljši uspeh. Pišite takoj po enaki Poštjem za ustanej.

JAKOB WAHČIČ,
1092 E. 64th St., Cleveland, O.

N. B. Osem, ki bi rabili moje zdravila imam enaka, zadnem [illegible]

Najmodernejša

TISKARNA

"GLAS NARODA"

izvršuje vsakovrstne tiskovine po nizkih cenah.

Delo okusno. Izvršuje prevode v druge jezike.

Unijsko organizirana.

Posebnost so društvena pravila, okrožnice, pamfleti, ceniki itd.

Vsa naročila pošljite na:

Slovenic Publishing Company,

82 Cortlandt Street, New York, N. Y.

Veliki vojni atlas

vojskujočih se evropskih držav in pa kolonijskih posestev vseh velesil.

Obsega 11 raznih zemljevidov.

na 20tih straneh in vsaka stran je 10½ pri 13½ palca velika.

Cena samo 25 centov.

Manjši vojni atlas

obsega devet raznih zemljevidov

na 8 straneh, vsaka stran 8 pri 14 palcev.

Cena samo 15 centov.

Vsi zemljevidi so narejeni v raznih barvah, da se vsak lahko spozna. Označena so vsa večja mesta, število prebivalcev držav in posameznih mest. Ravno tako je povsod tudi označen obseg površine, katero zavzemajo posamezne države.

Pošljite 25c. ali pa 15c. v znamkah in natančen naslov in mi vam takoj odpošljemo zaželjeni atlas. Pri večjem odjemu damo popust.

Slovenic Publishing Company,

82 Cortlandt Street, New York, N. Y.

Compagnie Generale Transatlantique

(Francoska parobrodna družba.)

Direktna črta do Havre, Pariza, Svice, Inomosta in Ljubljane

Poštni parniki so:

"LA PROVENCE" na dva vijaka | "LA SAVOIE" na dva vijaka | "LA LORRAINE" enega vijaka | "LA FRANCE" [illegible]

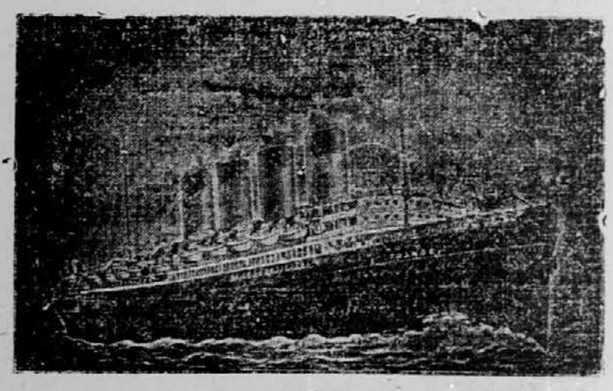

Ekspresni parniki so:

"Chicago", "La Touraine", "Rochambeau" in "Niagara"

Glavna agencija: 19 STATE STREET, NEW YORK

corner Pearl St., Chesebrough Building.

Poštni parniki odplujejo vedno ob sredah iz pristanišča številka 57. N. R.

NAJBOLJŠA

SLOVENSKO-ANGLEŠKA SLOVNICA

Prirejena za slovenski narod, s sodelovanjem več strokovnjakov, je založila Slovenic Publishing Co., 82 Cortlandt Street, New York, N. Y.

Cena v platnu vezani $1.00. Rojaki v Cleveland, O. dobe isto v podružnici Fr. Sakser, 1604 St. Clair Ave., N. E.