NAPREDEK
PROGRESS

Official Organ of The Slovene Progressive Benefit Society

Glasilo Slovenske Svobodomiselne Podporne Zveze

VOLUME IV. | Cleveland, Ohio, October 16, 1940 | This issue in two sections | NUMBER 220

Od tedna do tedna

HENRY A. WALLACE

Medtem ko je pozornost javnosti osredotočena na predsedniški borbi, se primeroma malo govori o kandidatih za podpredsednika. Normalno so kandidati za podpredsedniško mesto političarji brez posebnih kvalifikacij in medli karakterji, katere se izbere bolj z namenom, da stranka dobi nekaj glasov v delu dežele, ki je važna s stališča politične strategije.

Henry A. Wallace, demokratski kandidat za podpredsednika pri letošnjih volitvah, je izjema. Ako bi se zgodilo, da bi bil poklican, da zavzame mesto v Beli hiši, ni dvoma, da bi sposobno vršil posle predsednika Zed. držav. Mnogi celo menijo, da bi gotovih ozirih prekašal predsednika Roosevelta samega.

Wallace je bil rojen v Adair okraju v državi Iowi 7. oktobra 1888. Bil je sin Henry C. Wallace-a, urednika in lastnika široko znanega poljedelskega časopisa, "Wallace's Farmer," izhajajočega v Des Moinesu, ki je bil sam tajnik poljedelskega departmenta v Hardingovem in Coolidge-ovem kabinetu. Henry A. Wallace je leta 1910 dovršil študije na Iowa State College ter postal sourednik pri listu, ki ga je izdajal njegov oče. Leta 1924 je postal glavni urednik in je opravljal ta posel do 1933, ko ga je predsednik Roosevelt poklical v kabinet kot tajnika poljedelskega departmenta.

Oženil se je leta 1914 in ima tri otroke. Spisal je več knjig o poljedelskih vprašanjih in je morda edini politični kandidat v Ameriki, ki je kdaj napisal znanstveno delo takega kalibra kot je njegovo delo "Correlation and Machine Calculation." Odkar je postal član kabineta, je napisal šest knjig.

Wallace je nenavaden tip med kandidati za visoko politično službo v Zed. državah. Je resen znanstvenik, šarlatanstvo mu je absolutno tuje in kot človek dela skoro vtis boječnosti, toda je navzlic temu one, ki so z njim v tesni stiki, sposoben inspirirati z globoko udanostjo. Na polju živalske in rastlinske genetike je resničen veščak, zlasti pa je podkovan v živinoreji in znanju žit. Poljedelsko ekonomijo pozna temeljito, zlasti pa poseda jasno razumevanje tega problema s stališča madnarodne trgovine. Njegova knjiga "America Must Choose" temeljito in strokovnjaško obravnava problem in zagato dežele, ki želi izvažati poljke pridelke ampak se brani uvoza industrijskih produktov.

Wallace je znan kot neutrudljiv delavec, ki se ob prostih urah največ bavi s študiranjem nekega obširnega dela o denarni teoriji.

Odkar je bil Wallace nominiran, so se razširile govorice da utegne predsednik Roosevelt v slučaju ponovne izvolitve položiti resignacijo njemu v prid. Te govorice so skoro nedvomno brez podlage, ampak ako bi se to zgodilo, bi bile Zedinjene države varne v rokah moža, čigar glavne karakteristike so stroga poštenost, izredna inteligenca in znatna mera osebnega poguma.

BOGATA ŽETEV

Republic Steel Co. je baškar naznanila, da je v treh mesecih z zaključkom septembra napravila nad šest milijonov dolarjev čistega dobička, oziroma dvakrat toliko kot tekom prejšnjih treh mesecev. Tom Girdler, predsednik omenjene korporacije, je eden izmed glavnih podpornikov Willkieja ter trdi, da mora biti Roosevelt poražen, ker preveč "zatira business."

Stavba novega S. N. Doma v Indianapolisu

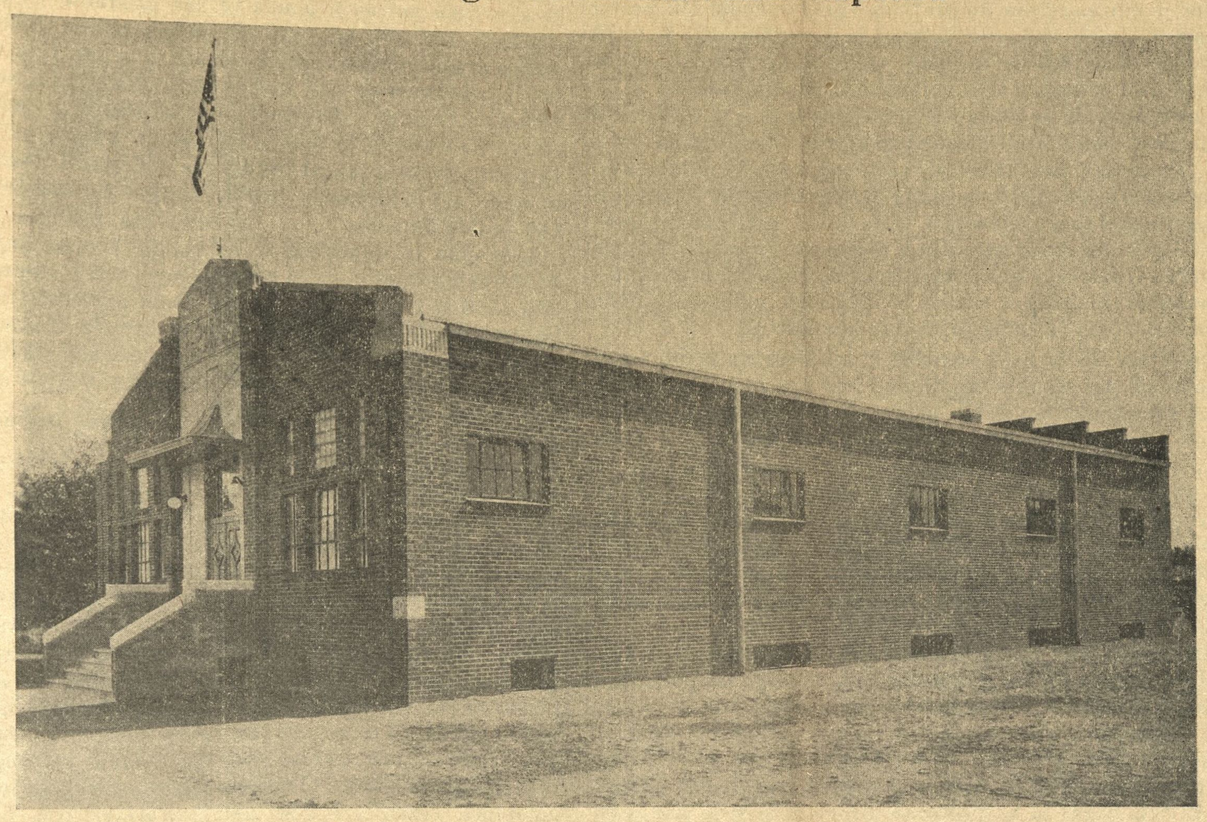

V soboto in nedeljo 19. in 20. oktobra bo slovenska naselbina v Indianapolisu, Ind., obhajala slavnost otvoritve novega S. N. Doma, ki ga vidite na zgornji sliki. Formalna otvoritev se bo vršila v soboto popoldne, ob kateri priliki bodo naselbini čestitali predstavniki javnih oblasti, župan mesta Indianapolis, Reginald H. Sullivan, in zastopniki štirih slovenskih bratskih organizacij. V imenu SSPZ, ki je dala posojilo za gradnjo novega S. N. Doma, bo na slavnosti govoril gl. predsednik br. John Kvartich.

Slavnost se bo nadaljevala v nedeljo z banketom ob 5. uri popoldne ter s predstavo "Kakršen gospod tak sluga," katero vprizori "Slovenski dramatični klub" pod režijo br. Franka Velikana.

Balkan pred usodnimi dnevi

Ako vsa znamenja ne varajo, tedaj bodo prihodnji dnevi odločili usodo narodov, ki bivajo na balkanskem polotoku. Iz Beograda se poroča, da skoro ne mine ura, da bi po Donavi ne plula ladja z nadaljnim vojaštvom iz Nemčije za ojačenje okupacije v Romuniji, in jasno je, da se Hitler pripravlja za nadaljne "protektivne korake" na Balkanu.

Da-li bodo ogrožani narodi podvzeli kake korake za obrambo, predno bo prepozno, iz nasprotujočih si poročil ni mogoče dognati. Te dni je bilo na primer poročano, da se Jugoslavija, Grčija in Turčija mrzlično posvetujejo, kaj jim je storiti vpričo rastoče opastnosti, in da obstoji možnost, da bodo pod patronanco Sovjetske unije skupno nastopile proti nacijem. Ampak iz Moskve se glede tega ničesar definitivnega ne poroča. Znano je le toliko in to priznava tudi sovjetska uradna časnikarska agencija, da Nemčija ni obvestila Rusije, ko se je začelo z okupacijo Romunije, dasiravno je Berlin trdil, da se je to storilo. Na romunski meji so v teku velike vojaške priprave in neka vest celo javlja, da so sovjetske čete stopile preko meje ob ustju reke Donave. Navzlic temu pa tako Berlin kot Moskva vztrajata na trditvi, da med njima vladajo najboljši odnošaji.

Mnogi opazovalci so mnenja, da Sovjetska unija vidi, da jo je Hitler prehitel, da pa je sedaj prepozno, da bi se mu preprečilo načrt za dobavo kontrole nad Balkanom in Bližnjim vzhodom. Zadnje vesti povedo, da so v Albanijo dospele posadke nemških čet, in ako je to res, je ta poteza naperjena v prvi vrsti proti Jugoslaviji. Albanija, kot znano, se že od pomladi nahaja v italijanski oblasti.

Poroča se dalje, da se med Rusijo in Japonsko pripravlja sklep nenapadalnega pakta, obenem pa se javlja, da bo Rusija najbrže sklenila vojaški sporazum s Turčijo, kateri se bo baje nudilo aktivno pomoč proti Nemčiji in Italiji, ako bi skušali zasesti Dardanele.

Pisanje sovjetskega tiska se je zadnji čas znatno spremenilo. Pred kratkim so vsi sovjetski časopisji objavili članke, v katerih se izraža skrajno laskavo o angleški obrambi proti nacijskim zračnim napadom, medtem ko je vojni komisar Timošenko v govoru pred graduanti sovjetske vojaške akademije izjavil, da Rusija ni varna pred provokacijami na svojih mejah in da mora biti torej pripravljena "na vsako nujnost."

Vtis izboljšanih odnošajev med Rusijo in Finsko dela poročilo, da je bil med njima dosežen sporazum, glasom katerega se bo izvršila demilitarizacija Aalandskih otokov v Botnijskem zalivu. Ta sporazum in pa prizadevanje Moskve za sklep nenapadalnega pakta z Japonsko daje misliti, da si Rusija skuša zavarovati hrbet za severu in vzhodu z ozirom na rastočo opasnost, ki ji preti od strani nemškega prodiranja na Balkanu.

STARA PESEM

Geo. U. Harvey, republikanski veljak v New Yorku, se je te dni izrazil, da se bo izselil v Kanado ,ako bo zopet izvoljen Roosevelt. Take "grožnje' 'smo slišali že pred štirimi leti, ampak po volitvah so se toriji premislili.

Prebivalstvo U. S.

Glasom ljudskega štetja, ki se je vršilo letos spomladi, štejejo Zed. države 131,409,881 prebivalcev.

Koledar prireditev SSPZ

SOBOTA, 19. oktobra — Plesna veselica (Sweetest Day Dance) društva Utopians, št. 204 S S P Z, COLLINWOOD-CLEVELAND, Ohio, v Slovenskem delavskem domu na Waterloo Rd.

SOBOTA, 26. oktobra — Veselica društva št. 107, YUKON Pa., v običajnih prostorih.

SOBOTA, 26. oktobra — Jesenska veselica društva Victorians, št. 205, CHICAGO, Ill., v dvorani br. Paula Bergerja, 2653 So. Lawndale Ave.

SOBOTA, 23. novembra—Jesenska veselica društva Rožnik, št. 227, CHICAGO, Ill., v dvorani br. Paula Bergerja, 2653 So. Lawndale Ave.

ČETRTEK, 28. novembra (Zahvalni praznik) — Ples društva št. 2, CLARIDGE, Pa., na katerem se bodo delile lepe nagrade v gotovini.

SOBOTA, 7. decembra — Veselica društva št. 104, CHICAGO, Ill., v Fleinerjevi dvorani.

SOBOTA, 21. decembra — Društvo "Trail Blazers," št. 197 in Vrtec št. 139, CHICAGO, Ill., priredita božičnico z igro, varietnim programom in plesom v Stancikovi dvorani, 205 E. 115th St.

TOREK, 31. decembra — Silvestrova zabava društva Prijatelj, št. 46, SAN FRANCISCO, Cal., v Slovenskem naprednem domu, 2101 Mariposa Ave.

ZAMORSKI VOJAKI

Ameriški vojni department naznanja, da se bo za črnce ustanovilo posebne oddelke v vseh oddelkih obrambnega aparata. Ustanovljen bo tudi poseben zrakoplovni zbor za zamorske avijatike.

CERKEV IN HITLER

V razgovorih s svojim nekdanjim zaupnikom Rauschningom, predsednikom senata v Gdansku, ki sedaj živi v Ameriki in je te razgovore objavil v posebni knjigi, se je Hitler izrazil, da ga opozicija cerkva, protestantskih ali katoliških, popolnoma nič ne skrbi, kajti predstavnike cerkve je mogoče vedno pridobiti, ako se jim vrže nekaj drobtin. In izgleda, da se nacijski firer ni motil.

Katoliški armadni škof Rakowek je glasom poročila iz Berlina objavil pastirsko pismo, naslovljeno na katoliške vojake v nemški armadi, v katerem jih zagotavlja, da se Nemčija bori za pravično stvar, in da ne more biti nikakega dvoma, na kateri strani stoji Bog, akoravno tudi Angleži molijo, da bi naklonil zmago njihovemu orožju. Pismo se zaključuje z opominom na vojake, da naj ne zanemarjajo verskih dolžnosti in da se udeležujejo maš, ki se vršijo, kot razvidno, tudi v bližini fronte.

"NAMIG" JUGOSLAVIJI

Vlada v Beogradu je dobila iz Berlina "namig," da posveti vso pažnjo poljedelstvu, industrijo pa naj pusti pri miru. Jugoslovanski akonomi so vznemirjeni, pravi poročilo. Zahtevo je nenadoma predložila nemška gospodarska komisija, ki se mudi v Jugoslaviji. Nemci so obenem naznanili, da ako Jugoslavija hoče mesto v novi ekonomski uredbi Evropi, ki jo uvede osišče Rim-Berlin ,mora Nemčiji priznati prednost pri nabavi vseh odvišnih pridelkov.

ROOSEVELTOVI GOVORI

Predsednik Roosevelt bo imel pred volitvami tri važne govore, in sicer 23. in 30. oktobra ter 4. novembra, na večer pred volitvami. Vsi trije govori bodo oddajani po radiju.

Kaj se obljublja v platformah večinskih strank

Demokratje in republikanci v tekmi za glasove pri narodnih volitvah v novembru

Navada je, da vsake štiri leta obe večinski stranki podata v javnost program oziroma platformi, na podlagi gaterih gresta pred narod z apelom, da jima poveri vodstvo vladnih poslov. Razumni volilci seveda vedo, da obljub, podanih v platformah, ni vzeti dobesedno.

Glavni namen platform

Pri sestavljanju platform večinskih strank se ima pred očmi samo en cilj: dobiti čim več glasov. Zato se skrbno pazi, da je vsebina taka, da povzroči zamero pri čim manjšem številu ljudi, da pa ustreza pričakovanjem in nadam kolikor mogoče mnogih volilcev.

Vendar pa obstoje nekatere okolščine, katerih ni mogoče prezreti. Z ozirom na dejstvo, da so demokratje že zadnjih osem let na krmilu v Washingtonu, se njihove obljube lahko tolmači v luči njihovega rekorda. Mnoge obljube, zlasti v republikanski platformi, si nasprotujejo in bi se jih ne moglo izpolniti, tudi ako bi se poskusilo.

Stara in nova filozofija

One točke v republikanski platformi, ki se na nanašajo na notranje probleme, niso drugega kot propaganda za povratek nazorov, ki so prevladovali "v starih dobrih časih," ko so imeli republikanci patent na "prosperiteto." Demokratje na drugi strani priznavajo potrebo nove orijentacije, ako nočemo, da demokracija izgine. Njih platforma jemlje v poštev resnost obstoječe krize in napram temu razvija filozofijo, kar vsaj dokazuje razumevanje položaja in resnost namena.

V naslednjem navajamo izčrpek posameznih točk v platformah obeh večinskih strank, demokratske in republikanske.

Narodna obramba

Demokratje: Zahtevajo zadostno vojaško silo, da se odvrne možnost napada od strani katerekoli možne kombinacije sovražnih sil in da se vsili Monroevo doktrino. Obljubljajo ustvaritev "nepremagljive zračne sile," mehanizirane armade, mornarice, ki bo sposobna braniti naše obale in "naše kontinentalne interese," in pa industrijalno mobilizacijo, ki je potrebna za dosego teh smotrov.

Republikanci: Obljubljajo obrambo, sposobno zaščite naroda, njegovih posesti, njegovih bistveno važnih vnanjih postojank in Monroevo doktrine. Podpirajo "vse potrebne in umestne korake," ki jih je podvzela sedanja administracija.

Zunanja politika

Demokratje: Zavračajo vmešavanje v zunanje vojne in rabo naših oboroženih sil izven ameriške hemisfere, razen "v slučaju napada." So za nadaljevanje politike dobrega sosedstva in ekonomskega sodelovanja z ostalimi ameriškimi republikami, za pospeševanje trgovine potom "zaželjivih" dogovorov in za nudenje materijalne pomoči, v soglasju z zakonom in našimi lastnimi obrambnimi potrebami, onim narodom, ki so postali žrtve agresije.

Republikanci: Nasprotujejo vmešavanju Amerike v tuje vojne, obsojajo eksekutivne aktivnosti, ki bi utegnile dovesti do vojne brez kongresne odobritve in so naklonjeni pomoči narodom, "ki se borijo za svobodo," dokler je ta pomoč v okviru mednarodnega prava. Zavračajo recipročne trgovinske pogodbe in obljubljajo, da dobijo nazaj izgubljene tuje trge, obenem pa preskrbijo carinsko zaščito za poljedelstvo in industrijo.

Brezposelnost in relif

Demokratje: Sprejemajo obveznost vlade, preskrbeti delo za potrebne brezposelne in obljubljajo podvzetja programa za vežbanje mladih ljudi in onih, ki so brez dela vsled tehnologičnih sprememb, da zopet najdejo mesto v industriji. So za nadaljevanje zveznih delavskih posredovalnic in odobravajo sklic konference glede brezposelnosti. Zavračajo upravo relifa od strani državnih in lokalnih oblasti kot povratek k "doli."

Republikanci: Stoje na principu, da bo spodbujanje svobodnega podjetništva in odstranitev "administrativnih restrikcij" na business avtomatično privedla do tega, da bo privatna industrija našla prostor za brezposelne. Obljubljajo, da bodo pri administraciji relifa odstranili "potratnost, razlikovanje in politiko" potom sistema zvezne pomoči, katero bodo upravljale posamezne države.

Socialna varnost

Demokratje: Zagotavljajo stalno razširjenje zakona za socialno zaščito in vključitev skupin, katerih zakon ne krije. Priporočajo večje in enakejše podpore in minimalno penzijo za brezposelne, ki dosežejo po zakonu predpisano starost.

Republikanci: Zahtevajo, da se starostna pokojnina, v kolikor je "potrebna," postavi na bazo sprotnega vplačevanja; da se zaščita razširi na nekrite skupine, kjer je to "praktično," in da se uprava prepusti posameznim državam.

Delavstvo

Demokratje: Močno branijo delavsko pravico do kolektivnega pogajanja. Opozarjajo na sprejem zakonov za minimalne mezde in maksimalne delovne ure, za odpravo otroškega dela in za plačitev obstoječih mezd delavcem na vladnih naročilih. Obljubljejo nadaljevanje teh pridobitev in principov zakona za delavske odnošaje ter izposlovati enake pravice za ženske v industriji.

(Dalje na 2. str.)

NAPREDEK
PROGRESS

GLASILO IN LASTNINA SLOVENSKE SVOBODOMISELNE PODPORNE ZVEZE.

IZHAJA VSAKO SREDO

Cene oglasom: 40c palec za posameznike; 35 palec za društva

Naročnina za člane 75c letno; za nečlane $1.50; za inozemstvo $2.00

PROGRESS
OFFICIAL ORGAN OF THE SLOVENE PROGRESSIVE BENEFIT SOCIETY

Owned and Published by the Slovene Progressive Benefit Society

ISSUED EVERY WEDNESDAY

Subscription for members $.78 per year — nonmembers $1.50
foreign countries $2.00

Advertising rates: 40c net for individuals; 35c net for societies

NAPREDEK — Naslov uredništva in upravništva: 6231 ST. CLAIR AVENUE, Telephone: HEnderson 5311 — CLEVELAND, O

VOLUME IV. — 104 — NUMBER 220

Entered as Second Class Matter August 5th, 1936, at the Post Office at Cleveland, Ohio, under the Act of August 24, 1912.

MLADINA JE DOBRA

NAŠA, kot vsaka druga organizacija, si prizadeva, da bi pridobila v svoje vrste kolikor mogoče več mladega članstva. Vsi se namreč zavedamo, da je od tega odvisna naša bodočnost, prav kakor je bila pred recimo petindvajsetimi leti bodočnost organizacije odvisna od ogromne večine izmed nas, ki smo v tej dobi postali člani in članice organizacije. In kakor so se voditelji organizacije in društev tedaj potrudili, da so pridobili nas, tako se moramo sedaj potruditi mi, da dobimo čim več naslednikov, ki bodo izpolnili vrzeli, ki nastajejo v organizaciji bodisi vsled smrti ali odstopov.

Skoro nobeden izmed nas ni pristopil k organizaciji popolnoma iz lastnega nagiba, temveč pristopili smo, ker nas je kdo k temu nagovoril, oziroma nas prepričal, da bo dobro in koristno za nas, ako postanemo člani SSPZ. Tudi sedaj ni v tem pogledu nič drugače. Dobili bomo nove člane in članice, ako pojdemo ven in agiturali zanje. Kolikor intenzivnejša bo naša agitacija, toliko večji bo uspeh. Jasno je tudi, da bo uspeh toliko lepši in večji, kolikor več izmed nas je aktivnih na polju agitacije. Vsak zmore nekaj, vsi pa vse.

Razlika med agitacijo za novo članstvo pred leti in sedaj je edino v tem, da smo danes za porast organizacije odvisni skoro izključno na mladi rod, na dečke in deklice, mladeniče in mladenke, ki so bili rojeni tukaj v Ameriki, ne pa onkraj morja, v stari domovini. S to razliko so brez dvoma zvezane nekatere poteškoče in zavire. Ampak v njej so zapopadene tudi gotovo prednosti in ugodnosti. Navadno vidimo le temno stran, ki je nastala s spremembo položaja v tem pogledu, popolnoma pa prezremo jasne in solnčne strani, dasiravno neoporečno obstoje, le ako jih hočemo videti in izrabiti.

Na primer: naših tukaj rojenih mladih ljudi je nedvomno več kot pa je bilo kdaj starega rodu oziroma naseljencev, kar pomeni, da ako je mlajše ljudi malo težje pridobiti za pristop, pa je polje večje. Nekoč so tudi organizacije trpele, ker so se člani in članice vračali v stari kraj, medtem ko pri mladini tega ni — vsi bodo ostali tukaj in sleherni od njih je potenčno dober član, ako ga dobimo v organizacijo in zainteresiramo v njene aktivnosti. Dejstvo je tudi, da je večina naših tukaj rojenih mladih ljudi bolj izobražena kot pa je bila večina izmed nas, ko smo prišli iz starega kraja, kar pomeni, da med njimi ni težko najti veščih tajnikov in drugih društvenih uradnikov. Zato jim tudi ni težko zapopasti ugodnosti zavarovanja, ki ga nudi dobra bratska organizacija v primeri s privatnimi inšurenci, in ni torej nobenega pravega razloga, zakaj bi se iz njih ne moglo razviti uspešne agitatorje bratskega zavarovanja. Prej ali slej bodo naše bratske organizacije uvedle sistem distriktnih tajnikov ali takozvanih "field organizatorjev." Kadar bo ta čas prišel, jih bodo našle med predstavniki naše druge generacije. Dejstvo je, da je mladi rod že danes važen steber pri Zvezi, in pomembnost njegove vloge se bo z vsakim letom večala.

Od nas starejših članov in članic odvisi v prvi vrsti, da mladini damo priznanje za delo, ki ga že vrši ter jo na ta način vzpodbujamo, da bo s tem delom nadaljevala. Naša mladina je v obče dobra in voljna delati za našo skupno stvar, in ako pomislimo, da so kot Amerikanci, dasi slovenskega porekla, manj navezani na svojo direktno okolico kot pa smo mi starejši, tedaj moramo priznati, da je mera idealizma v vrstah naših mladih ljudi dosti večja kot pa se navadno priznava. Ako bi bil mi kot naseljenci imeli toliko prilike pomešati se v ameriški svet kot jo imajo oni, mar bi jih ne bilo precej, ki bi se odtujili našemu življenju in našim organizacijam?

Vredno je tudi omembe, da v sporih in prepirih, ki pridejo od časa do časa na dnevni red, ni bilo pri Zvezi še nikdar slučaja, da bi bili naši mladi člani in članice dali povod takim sporom, niti jih niso pospeševali ali dobravali. Lahko bi celo rekli, da mnogo naših najbolj lojalnih članov boste našli v naših angleško poslujočih društvih in pa pri naših Vrtcih.

Zato smo lahko veseli in hvaležni, da imamo tako mladino v naših vrstah. Poplačajmo ji lojalnost z lojalnostjo, pa bomo skupno korakali naprej in od leta do leta gradili večjo in boljšo S. S. P. Zvezo.

O poteku združitvene akcije

V naslednjem bom na kratko pojasnil razvoj združitvene akcije.

Kot je bilo poročano že prej, sta enaki pogodbi bili poslani Slovenski Narodni Podporni Jednoti in Jugoslovanski Katoliški Jednoti, in sicer dne 1. avgusta, 1940. Poleg pogodb v obeh jezikih je bilo priloženo tudi pojasnilno pismo, v katerem je bilo jasno navedeno, da se točka glede načelne izjave in točka glede sistema poslovanja bolniškega zavarovanja tiče le JSKJ, in ne SNPJ. To je potrebno ponoviti, kajti nekateri, ki nasprotujejo točkam pogodbe kot jih je sprejela naša konvencija, so pojasnilno pismo popolnoma ignorirali, in bi sedaj radi polemizirali s Zvezinim združevalnim odborom z argumenti o točkah, ki sploh ne pridejo v poštev. Namen združevalnega odbora ni kregati se s posamezniki in društvi, temveč izvršiti svojo nalogo na podlagi zaključkov, ki jih je sprejela zadnja konvencija.

Od strani SNPJ naša pogodba ni bil direktno završena, niti ne odobrena, pač pa žele vedeti, ako ima naš združevalni odbor pravico spremeniti one točke katere je njih gl. odbor direktno odklonil sprejeti. To vključuje v prvi vrsti točke 2, ki določa konsolidacije obeh organizacij potom nove inkorporacije, ter točko 11 (d), ki določa samostojno vodstvo poslovanja starih NFC certifikatov. Spremenjene in odstranjene bi morale biti tudi vse ostale točke, ki so v zvezi z omenjenima točkama. Vse to je razvidno iz priobčenega zapisnika, člankov in iz korespondence med gl. predsednikom SNPJ in tajnikom združitvenega odbora SSPZ.

Argumenti proti točki 2) so, da je taka konsolidacija preveč komplicirana, ter da nastaja nevarnost, da nova korporacija ne bi dobila poslovnic v državah, kjer sedaj poslujeta obe organizaciji. Ta argument je zelo dober, ni pa ugotovljen, kajti ako illinojška država pripozna novi organizaciji vse stare pravice obeh organizacij in izda novi organizaciji čarter, kot določajo njeni zakoni, zakaj bi nasprotovale druge države, ki imajo bolj staromodne postave kot Illinois? Niti ni do danes bila navedena ena sama država, ki se je izrekla proti izdaji poslovnice novi organizaciji.

Argumenti proti ločenju starih National Fraternal Congress certifikatov bazirajo v glavnem v tem, da tako ločenje ni bratsko, da je nepotrebno ter škodljivo za stare člane. To se tiče seveda Jednotinih članov, kakih 27,000 po številu, ki so še vedno zavarovani po starem sistemu. Nasprotno pa ima Zveza nad 7000 odraslih članov, ki so vsi zavarovani pod American Experience lestvico, ki plačujejo od 5 do 75 centov več na mesec za isto svoto zavarovalnine, mnogo izmed katerih je moralo žrtvovati do 25% kredita na starih certifikatih ob času zamenjave certifikatov, za katere bratstvo ne pride v poštev, ako se jih zopet pomeša nazaj v smrtninski sklad, iz katerega so izstopili s takimi žrtvami. Argument za ločitev od strani Zveze je isti kot glede bolniških skladov, ki so že dolgo vrsto let pri SNPJ ločeni in samovzdržni, in katerih člani se nič ne pritožujejo, da tako postopanje ni bratsko. Ti so glavni argumenti za in proti točki 11 (d).

Dne 16. septembra je tajnik združitvenega odbora obvestil gl. predsednika SNPJ, da je konvencija JSKJ že napravila svoj zaključek glede predložene pogodbe, ter da se ima zanaprej naš odbor pogajati le z izvršnim odsekom SNPJ. želel je prejeti sugestije glede primernega datuma za sestanek obeh odborov, ter nekoliko pojasnila glede ostalih nezadovoljivih točk, katere je njih gl. odbor prepustil izvršnemu odseku v rešitev. Odgovor je bil sprejet dne 28. septembra, ko je brat Cainkar sporočil zaključek njih odseka glede nameravanega sestanka. Omenil je, da sta točki 2 in 11 dve glavni sporni točki in zaeno tudi najbolj važni, in ker se vse drugo suče več ali manj okoli teh, ne smatrajo za potrebno niti umestno navajati, katere druge točke jim niso dovolj jasne, in katere mislijo da rabijo izboljšanja in izpopolnitve. Na jasnem želijo biti, če je naš odbor pripravljen na spremembo prej omenjenih točk v smislu sklepa njih gl. odbora, in če smo mi opolnomočeni za to. V odgovoru ni nobene sugestije glede kakega sestanka, in soditi je, da bi se oba odbora sestala le tedaj, ako Zvezin odbor spremeni točki 2 in 11. Sprememba teh dveh točk pomeni "umaknitev" obeh pogojev.

Tajnik je obvestil ostale člane našega odbora glede omenjenega odgovora. Vsi se strinjajo, da se vrši seja združevalnega odbora v bližnji bodočnosti. Seja je sklicana za soboto, dne 26. oktobra, 1940, v Chicagi, in sicer iz razloga, ker se vrši teden preje seja gl. upravnega odseka SSPZ.

O zaključku JSKJ konvencije glede združenja ni tajnik prejel uradnega obvestila, poročano pa je bilo v glasilih in raznih časopisih, da je konvencija nadaljno akcijo za združenje ovrgla.

Članom in društvom naj bo pojasnjeno, da sloni vse dosedaj završeno delo našega združevalnega odbora na podlagi zaključkov zadnje konvencije, ter da se svojih pravic in dolžnosti dobro zaveda. Na prihodnji seji ima za odločiti glede nadaljnega dela in ugotoviti, če je opolnomočen spremeniti točke, ki niso sprejemljive od SNPJ. O tem bo poročano v javnosti.

To je potek našega dela do sedaj.

MIRKO G. KUHEL,
tajnik združevalnega odbora SSPZ.

Konec polemike

John Kvartich, glavni predsednik

Minilo je tri dobre mesece, odkar je br. A. Zaitz napisal v Prosveti prvi članek glede "intrig," v glasilu Napredek z dne 2. oktobra pa piše, da je njegova polemika z br. Kvartichem in Rusom končana. To se lahko tolmači, da ga je končno le srečala pamet in da je spревidel, da taka taktika, kakršno je zasledoval zadnje mesece, mu ne prinese uspeha.

Z bojem je začel br. Zaitz in torej upam, da bo toliko takten, da bo prenesel, ako se zaključi od moje strani. Sicer je resnica, kot pravijo nekateri člani, da se je ta zadeva preveč razvlekla, ampak v zadnjem dopisu je zopet skoval eno debelo, zopet samega sebe poveličuje, pri tem pa druge ponižuje, za kar je treba nekoliko odgovora.

Br. Zaitz pravi med drugim, da ga je "br. Kvartich vprašal, ko je bil prvič izvoljen za gl. predsednika, da bi mu pisal članke za glasilo. Kdor br. Zaitza pozna ,ta ve, da ima sam o sebi zelo visoko mnenje, da zelo rad druge opominja, jim narekuje in jih poučuje, dasiravno je sam zelo potreben pouka in pominov. Ko sem bil prvič izvoljen predsednikom, si je takoj lastil neke pravice nad menoj. Že na prvi seji gl. odbora mi je skušal narekovati, in poudarjal je zlasti, da bom moral braniti in zagovarjati interese SSPZ, ako jo kdo napade.

Kdo dela to danes? Mar ne br. Zaitz? Namesto, da bi v glasilu pisal kaj koristnega za organizacijo, siplje obtožbe in natolcevanja na levo in desno. Njegovo sumničenje, da je br. Grill štel kolone in pomagati pisati moj članek, ni nič manj zlobno kot je otročje. Sicer bi ga ne imelo popolnoma nič brigati, pa če bi imel magari dva pomočnika in ne samo enega, ampak fakt ostane, da br. Zaitza nisem nikoli vprašal, da bi me učil in ga tudi ne bom, kot je on prosil druge, dasiravno tega ni pripravljen priznati. Piznavam, da nisem veščak v pisanju člankov, rečem pa, da mi je navzlic temu zelo lahko odgovarjati br. Zaitzu, kajti pisati resnico ni nobena umetnost. Težko bi le bilo, ako bi hotel v javnosti zavijati in potvarjati, kakor dela br. Zaitz, pri tem pa se sklicuje na svojoveliko naprednost. Mar je bilo to, kar je br. Zaitz napisal od julija naprej, v korist naprednosti? Kdor kaj takega trdi, je prav tako vreden obsodbe kot br. Zaitz sam. Vsak razumen človek mora priznati, da je to, kar je br. Zaitz napisal v zadnjih mesecih, spadalo v koš, ne pa v javnost.

Br. Zaitz med drugim pravi, da ni nič dokazanega, kar br. Kvartich trdi, ker je samo slišal, in da ker ni delal v gl. uradu, prav nič ne ve, kakšne sposobnosti je treba. Resnica je, da sem hodil le trikrat ali štirikrat na leto na seje v gl. uradu, ampak navzlic temu bi kmalu toliko vedel o delu gl. urada kot br. Zaitz, ki je bil tam skozi štiri leta neprenehoma. Na sejah gl. odbora se večkrat rabi različne podatke, toda od br. Zaitza se jih ni dobilo. Sicer pa vemo, da br. Zaitz je in bo trdil povsod in ob vsaki priliki, da je samo on delal in agitiral, vsi drugi nič. On je najbolj napreden in najbolj sposoben. Napram njemu je vsakdo ničla. Mora biti res prijetno, ako je človek tako v sebe zaljubljen.

Ta zadeva je z moje strani končana. Ako ima br. Zaitz še trohico trezne razsodnosti, bo priznal, da je storil krivico organizaciji, svojim sočlanom in tudi sebi, ko je začel ta nepotrebni boj.

Kaj se obljublja v platformah večinskih strank

(Dalje s 1. str.)

Republikanci: "Republikanska stranka je slej ko prej ščitila ameriškega delavca." Se strinjajo s pravico delavcev do organiziranja in kolektivnega pogajanja, predlagajo, da se nasprotja izravnajo "direktno in prostovoljno" pri posvetovalni mizi, ter zahtevajo, da se zakon za delavske odnošaje popravi v interesu "svobode" in "reda."

Poljedelstvo

Demokratje: Opozarjajo na podvojene farmerske dohodke izza 1932, znižanje farmarskih dolgov in dražbenih prodaj ter program za podeželsko elektrifikacijo. Obljubljajo nadaljevanje obstoječega programa plačil za pariteto in konservacijo zemlje, produkcijsko kontrolo, refinanciranje farmerskih dolgov ob nizki obrestni meri, posojila na pridelke v svrho ustvaritve normalnih zalog, razširjenje programa za distribucijo živil in bombaža potom kolektovnega načrta, pospeševanje farmerskih kooperativ, umik neplodne zemlje iz produkcije in program, da se vse najemniške farmerje postavi na lastno zemljo.

Republikanci: Obetajo povečano nakupno moč za poljedelske produkte po dobičkonosnih cenah potom poživljenja industrije in trgovine. "Dokler se to ravnotežje ne doseže," se predlaga plačila na podlagi programa za konservacijo zemlje, ki naj bi nudil pomoč predvsem malim farmerjem. Tudi odobravajo posojila na produkte, vladno financiranje, farmerske kooperative, vladno upravo odvišnih pridelkov in umik neplodne zemlje iz produkcije. Jamčijo sedanja plačila, "dokler se ne začne izvajati naš program."

Denar in bankirstvo

Demokratje: Opozarjajo, da je dolar še vedno "najbolj stabilen in iskan denar na svetu." Priporočajo, da se v bodoče odpravi izdajo zveznih, državnih in lokalnih bondov, ki so prosti davka ter se izrekajo za nadaljno zavarovanje bančnih vlog.

Republikanci: Zahtevajo, da kongres vzame predsedniku moč manipulirati z vrednostjo dolarja dolarja in obetajo povratek zlata v cirkulacijo. Obljubljajo razveljavljenje Thomasovega "inflacijskega" dodatka iz 1933 in zakona iz 1934 za nabavljanje tujega srebra.

Civilne svobodščine in petokolonske aktivnosti

Demokracije: Jamčijo ohranitev vseh civilnih svobodščin, zlasti tekom dobe, ko se dežela pripravlja za obrambo; priporočajo zakone, ki bodo nudili radiju isto protekcijo pred cenzuro kot je danes uživa časopisje. Žigosajo in obljubljajo boj proti vsem ne-ameriškim akcijam in vsem skupinam, ki skušajo ustvariti plemensko, versko ali razredno sovraštvo. Obetajo tudi obrambo pravic črncev.

Republikanci: Obljubljajo, da bodo narod očistili petokolonskih skupin in priporočajo deportacijo nezaželjivih tujcev, ki propagirajo nasilno spremembo vlade. Predlagajo ustavni amendment za enake pravice, zakone za končanje druhalskega nasilja proti črncem in svobodo pred cenzuro za radio.

Regulacija businessa

Demokratje: Zagotavljajo podporo "legitimnega" businessa, ampak odprto predlagajo nadaljevanje vladnega boja proti zlorabam velikih utilitetnih korporacij in trustov. Priporočajo zakone za protekcijo malega businessa, strogo regulacijo inšurenc korporacij potom držav, ter strogo vladno kontrolo nad delniškimi in blagovnimi borzami.

Republikanci: Zagovarjajo širšo svobodo za business, obenem pa obetajo vsiljevanje proti-trustnih zakonov, pospeševanje malega businessa potom odprave vladnih regulacij in konec vladne konkurence. Podpirajo regulacijo delniških in blagovnih borz, toda zahtevajo, da se jim dovoli večja "samo-kontrola."

Stanovanjski program

Demokratje: Opozarjajo na uspehe sedanje administracije v zadevi odprave slumov in gradnje cenenih stanovanj in obetajo ne le nadaljevanje s tem programom po velikih mestih, temveč razširjenje istega po malih mestih podeželskih okrajih.

Republikanci: Tega vprašanja ne omenejajo, iz močnega poudarka na končanje vladne konkurence s privatnimi interese pa se lahko sklepa, da so nasprotni vladni akciji za odpravo slumov in gradnji cenenih stanovanj.

Električna sila

Demokratje: Bojevito zagovarjajo pravico ljudstva, da potom vlade lastuje in obratuje svoje lastne naprave za produkcijo cenene elektrike. Obsojajo izkoriščanje konzumentov in investorjev od strani utilitetnih korporacij.

Republikanci: Njih platforma o tem vprašanju molči.

Javno zdravje

Demokratje: Priznavajo potrebo vladne pomoči pri razvijanju javno-zdravstvenih facilitet in obetajo preskrbo bolnišnic in zdravstvenih centrov potom sodelovanja z lokalnimi in državnimi vladami ter privatnimi ustanovami.

Republikanci: Molčijo o tem vprašanju.

DOPISI ČLANSTVA

Skupna društva v Clevelandu

Vsi zastopniki in zastopnice Skupnih društev SSPZ v Clevelandu so prošeni, da se gotovo udeleže seje, katera se vrši v soboto 19. oktobra ob 8. uri zvečer v Slov. Del. Domu na Waterloo Rd. Nadzorniki so pa prošeni, da se navzoči pol ure preje, da pregledajo račune zadnje prireditve.

John J. Kikol, tajnik.

Vzhodno-ohijska federacija društev SSPZ

Zastopnikom vzhodno-ohijske federacije društev SSPZ se naznanja, da se redna trimesečna seja federacije vrši dne 27. oktobra ob 10. uri dopoldne v Barbertonu, Ohio, pri br. Joe Valenchichu, 464 Franklin Ave. Prosi se vas, da ste točno na mesto.

Matt Mochnik,
tajnik federacije

Društvo št. 104

Chicago, Ill. — Tem potom se opominja članstvo društva št. 104, da se udeleži redne seje dne 18. oktobra v navadnih prostorih. Seja je zelo važna radi veselice, katera se ima vršiti 7. decembra. Ker so vedno nove naredbe glede vstopnin in uradnega dovoljenja, je treba, da se te stvari pravočasno reši. Torej prosim, da se vsi udeležite prihodnje seje.

Z bratskim pozdravom,
Frank Sustarsic, tajnik
1718 W. Carmen Ave.

Nov tajnik

Madison, Ill. — Članstvu društva št. 28 se naznanja, da je bil na seji 6. oktobra izvoljen nov tajnik, oziroma da sem posle tajnika prevzel jaz: Joseph Yambrovich. V vseh zadevah, ki se tičejo tega urada, se torej obrnite na mene. Toliko v znanje in ravnanje.

Z bratskim pozdravom,
Joseph Yambrovich,
1133 Greenwood St.

Na znanje

Kraljevski konzulat je prejel pod št. 23166 od 31. avgusta l. 1940 1. od Ministrstva socialne politike in narodnega zdravja, Beograd, Kraljevina Jugoslavija, naslednje obvestilo:

"Z željo, da se omogoči našim izseljencem kar najboljše unovčiti njihove prihranke, v kolikor se ti nanašajo v svobodnih devizah (dolarjih), je gospod minister financ, na predlog Devizne direkcije Narodne banke, ustanovil takoimenovani "izseljenski" dinar, kateri se ustvarja delemično po "internih" (notranjih) dinarnih povpraševanjih, in v katerem slučaju se devizni obračuni na podlagi dolarskega kurza računajo od približno 70 dinarjev, mesto 55 dinarjev, kolikor je borzna cena dolarju.

Slovenska Svobodomiselna Podporna Zveza

USTANOVLJENA 1908 INKORPORIRANA 1909

GLAVNI URAD: 245-47 WEST 103rd STREET, CHICAGO, ILL.
Telefon: PULLMAN 9665

UPRAVNI ODBOR:

JOHN KVARTICH, predsednik, 411 Station Street, Bridgeville, Pa.
RUDOLPH LISCH, 1. podpredsednik, 716 E. 99 St., Cleveland, O.
JOHN RUGEL, 2. podpredsednik, 900 N. Clinton St., Gillespie, Ill.
FRANK PUTZEL, 3. podpredsednik, 2120 Spruce St., Butte, Mont.
WILLIAM RUS, tajnik, 245-47 West 103rd Street, Chicago, Ill.
STANLEY M. TISOL, pomožni tajnik, 245-47 W. 103rd St., Chicago, Ill.
MIRKO KUHEL, blagajnik, 245-47 West 103rd Street, Chicago, Ill.
MICHAEL VRHOVNIK, direktor angleško poslujočih in mladinskih društev, 245-47 West 103rd Street, Chicago, Ill

NADZORNI ODBOR:

WILLIAM CANDON, predsednik, 1058 E. 72nd St., Cleveland, O.
JOSEPH H. GRILLS, Box 69, Moon Run, Pa.
JOHN MAREN, 618 W. Pierce St., Milwaukee, Wis.

POROTNI ODBOR:

FRANK PUCEL, predsednik, 17921 Delavan Road, Cleveland, Ohio
LOUIS ZNIDARSICH, 938 North Ketcham St., Indianapolis, Ind.
IGNAC GROZNIK, R. D. 2, Box 79, Johnstown, Pa.

UREDNIK-UPRAVNIK GLASILA:

VATRO J. GRILL, 6231 St. Clair Ave., Cleveland, Ohio

GLAVNI ZDRAVNIK:

DR. F. J. ARCH, 618 Chestnut St., Pittsburgh, Pa.

Mezdno-urni zakon prinese mnogim delavcem dodatne koristi

Dve uri manj dela na teden oz. več plače za overtime v mnogih industrijah stopi v veljavo dne 24. oktobra.

Začenši od 24. oktobra bo 24 milijonov delavcev širom te dežele uživalo dve dodatni uri počitka vsak teden ali pa primeren povišek tedenskega zaslužka.

V smislu federalnega zakona o urah in mezdah (Wage and Hour Law) se dne 24. oktobra tega leta morajo znižati tedenske ure dela na 40 ur v vseh onih obrtih, ki jih ta zakon pokriva. Ako kdo dela čez 40 ur na teden, mora od tedaj naprej dobivati poldrugikrat toliko na uro kot redno dobiva.

Prvi korak za znižanje tedenskih ur je bil storjen l. 1938 takoj potem, ko je bil zakon sprejet, ko je stopil v veljavo 44-urni teden. Zakon je določil postopno znižanje delovnih ur, da ne bi industrija preveč trpela vsled takojšnjega prevelikega znižanja. Drugi korak je bil storjen l. 1939, ko je bil delavni teden znižan na 42 ur. Sedanje znijanje na 40 ur je končno in določa od sedaj naprej, kaka mora biti skrajna meja dolgosti delavnega tedna ob obstoječih mezdah.

Zakon ni le določil skrajne količine delavnih ur na teden, marveč tudi, kaka mora biti najmanjša mezda (minimum wage). V tem pogledu ne nastane letos nikaka razlika in sedanja minimalna mezda 30 centov na uro ostane v veljavi do l. 1946, ko pride v veljavo minimalna mezda 40 centov na uro.

Kake posledice bo znižanje delavnih ur imelo na poslovno in socijalno življenje, je težko prerokovati. Ko je lani stopil v veljavo 42-urni teden, so nekateri delodajalci obdržali še naprej svoj program 5 in pol dni dela oziroma 44 ur in plačevali overtime za dodatni dve uri. Bržkone bo sedanje znižanje imelo za posledico, da bo mnogo tvrdk uvedlo delavni teden petih dni mesto da bi obdržali 5 in pol dni dela in plačevali overtime za štiri ure. Ako se to zgodi, bodo delavci sicer zgubili dodatno plačo za overtime, ali pridobili bodo dva praznika ob koncu vsakega tedna. V onih industrijah, ki imajo mnogo naročil vsled oboroževanja, je mogoče, da ostane daljši teden in da bodo delavci dobivali toliko več za overtime.

Dočim bi oživljenje mnogih industrij vsled obrambenih potreb itak povišalo zaslužek vsled dodatnih plač za overtime, bodo določb mezdno-urnega zakona tudi prispevale svoj del. V vsakemu slučaju bodo delavci vsled določbe zakona na boljšem, ali vsled večjega počitka ali vsled večjega zaslužka.

Federalni urad, ki upravlja mezdno-urni zakon, takozvana Wage and Hour Division, se pripravlja, da stori potrebno za vresničenje dodatnega znižanja delavnih ur. Pripravlja se obširna publiciteta potom tiska, lepakov in radia. Državni departmenti dela bodo sodelovali in so naprošeni, da se prizadevajo za enake zakone v posameznih državah, kot jih je federalna vlada uvedla za posle, ki so meddržavni.

Tekom zadnjih mesecev so oblasti dobile mnogo pritožb o kršitvah tega zakona. Treba je še uvesti preiskave o 35,000 pritožbah. Poroča se pa, da v enem zadnjih mesecev je bilo več preiskav kot pritožb, in upa se, da s sodelovanjem državnih delovnih departmentov bodo preiskovanja in popravljanja napredovala v prihodnosti. Poroča se tudi, da se je delavcem od februarja naprej pridobilo $2,000,000 na mezdah napram $618,000 v prvih petnajstih mesecih, odkar je zakon v veljavi.

Razpošiljajo se vprašalne pole na tvrdke širom dežele, da se ugotovi, da-li se ravnajo po določbah zakona in, ako ne, da-li so pripravljene naknaditi zaostale plače. Kjerkoli se ugotovi, da so delodajalci prekršili zakon brez krivega namena, se jim daje prilika popraviti pomoto in plačati zaostale plače.

—Common Council—FLIS.

SPEMEMBE V ČLANSTVU PRI DRUSTVIH TEKOM MESECA SEPTEMBRA, 1940

Changes in Membership During the Month of September, 1940.

Novopristopli — Newly Admitted

Dr. št.—Ime	Cert. št.
Lodge No.—Name	Cert. No.
16 Frances Krapes	25463
20 Stanley A. Jankovich	43289
22 Bruno Canalas	25464
37 Ema Zupanc	25465
59 Mary Malnar	25466
66 Mary Chesayevar	
69 Mildred C. Samsa	25467
70 Ernest Susa	25468
100 Frances Ovijach	25469
113 Esther Marsh	
124 Vida Matijasevich	
126 Isabelle J. Arch	
127 Mary Lockmer	
158 Mary Hocevar	43291
167 Stefanija Gregoric	25470
196 Frances Makovec	25471
197 Frank J. Klobucar	43293
198 Helen Oblak	43294
Edward Bergles	

Nazaj sprejeti črtani — Reinstated Lapsed

1 Anna Mladič	10145
59 Wilma Krajec	25349
92 Matt Stone	21724
101 Frank Sandry	22480
120 Gabriella Smakal	41049
Alice Kolbe	22008
Ivana Orehek	22009
126 Rose Fuček	22988
131 Peter Fromm	1439
146 George Matijevich	24120
160 Mary Aubel	20657
189 Stanley Ločič	41299
192 Martin Pavlič	25259
195 Albin Sedmak	15391
197 Mary Lavric	40591
Ladislav Tisol	40172
Mildred Tisol	40171
204 Carl Schabel	43168
Emil Marash	15961
234 Mary Dugas	41167
239 Joseph Remus	23188

Črtani — Lapsed

22 John Rogers	43244
Mabel Rogers	43242
28 Milka Babič	41419
Bara Vidakovich	41424
63 William E. Turk	25126
89 Mike Kalinsky	22591
113 Steve Majcher	25201
119 Martin Skoda, Jr.	22700
120 Frances Čič	25306
146 Joseph Nokovich	40653
Rudolph Nokovich	41996
Joseph Nokovich	40659
Nick Nokovich	43271
167 Zora Bekich	20400
Steve Jandrich	43165
172 Frank Celin, Sr.	23755
Frank Celin, Jr.	24271
197 Amelia Dolinar	40563
Julia Dolinar	40562
Jennie Skrbec	40481
198 Stanley Somrak	40999
203 Mary Modic	25332

Umrli — Deceased

22 Andrew Krapes	22726
27 Louis Ostanek	22562
28 Steve Katich	22879
80 Peter Stanovnik	10003

Prestopli — Transferred

Od dr. št. 20 k dr. št. 204	
Ann Urbas	43240
Od dr. št. 35 k dr. št. 205:	
Amelia Venišnik	22333
Od dr. št. 59 k dr. št. 162:	
Julia Penko	41658
Od dr. št. 59 k dr. št. 205:	
John Rak	23347
Od dr. št. 86 k dr. št. 123:	
Thomas Kurosky	23706
Od dr. št. 107 k dr. št. 37:	
John Rupnik	41860
Od. dr. št. 215 k dr. št. 204:	
Esther Zupancic	22085

IZDATKI — SSPZ — DISBURSEMENTS

BOLNIŠKA PODPORA
Sick Benefit Claims

Paid — Sept. 11, 1940 — Plačano

4 Frank Rosec	$ 15.50
Antonia Mlinar	15.00
7 John Senchur	18.00
10 Marie De Butts	3.00
15 Joseph Kurtz	15.50
19 John Jelenc	32.00
20 Mary Stefancic	14.00
Fred Stancic	15.50
Frank Istenic	4.00
Martin Mlakar	12.00
22 Jennie Stanfield	21.00
Jennie Stanfield	31.00
Mary Canalas	14.00
Louis Banich	15.50
26 John Pozun, Jr.	8.00
Mary Koracin	25.50
Thomas Tekavec	27.00
28 Steve Katich	29.00
36 Anton Kamnik	31.00
37 John Oblack	3.00
38 Frank Grilc	15.00
John Schober	15.50
Thomas Kerhlikar	11.00
Louis Grilc, Sr.	10.00
39 Carl Palowski	31.00
43 John Ferinac	11.00
John Ferinac	22.00
85 Andrew Gorjup	24.00
Steve Chesnik	25.00
124 Rose Carpenter	5.00
George Staresinic	20.00
139 John Piško	15.50
Harry Powh	15.50
John Mlačnik	25.00
141 Andy Rasperger	15.50
Frank Paukovitch	30.00
160 Gabriela Tomazich	14.50
162 Louis Skedel, Jr.	24.00
176 Josephine Umek	21.00
Florian Vertachnik	33.00
Frances Jeric	15.50
198 Edward Selan	13.00
216 Frank Porenta	17.00
220 Anton Homec	31.00
	$ 809.50

Paid — Sept. 17, 1940 — Plačano

10 Carl Butya	$ 26.00
11 John Widmar	4.00
Joe Cos	22.00
12 Joe Kropushek	33.00
14 Louie Papish	15.50
Luka Setina	31.00
16 Rozalia Tribulak	31.00
18 Clara G. Painich	13.00
Justine Bahn	9.00
20 Anton Zorko	30.00
23 Mary Novsek	15.50
27 Frank Rupnik	15.50
Jerry Cerar	31.00
Matt Plahuta	34.00
44 Joe Jurak	31.00
46 Joseph Pollak	2.00
John Stanich	15.50
57 Frank Koran	15.00
59 Jennie Sterec	24.00
63 Adolph Falle	4.00
Joseph Pozenel	17.50
70 Annie Rus	15.50
Frank Tezak	15.50
Andy Milavec	32.00
74 Martin Logar	15.50
Frank Sopcic	34.00
83 Mary Plesha	30.50
Matt Plesha	5.00
John Majnarich	23.00
86 Frank Pavsek	31.00
89 Joseph Jereb	15.00
Katarina Pintar	28.00
Mary Drobne	17.00
92 Jack Kovacic	31.00
112 John Pavlin	17.50
113 Josephine Lenassi	24.00
Frank Žitko	15.00
Joseph Pelan	15.50
115 Mary Skerl	31.00
119 Jennie Pavlovich	4.00
123 Math Gaishek	15.50
Mary Plaski	31.00
138 John Vauken	20.00
140 Ljubica Vrankovich	13.00
Anton Zubich	14.00
Anna Marin	27.00
Anna Marin	9.00
Simon Loncar	25.00
Ivan Ceh	11.50
143 Joe Lukich	15.50
146 Agnes Anzlovar	5.50
148 Joe Hribar	7.00
149 Joe Rozich	15.50
Katherine Semsac	15.50
George Muc	15.50
Marko Gornik	31.00
Anton Fajon	15.50
155 Silvester Kastelic	15.50
Anna Bogataj	15.50
175 Paul Kranker	12.00
188 Anton Kapel	26.00
190 Julia Dubravich	20.00
205 Frank Vidmar	30.00
221 Sam Sobolovich	19.00
222 Katherin Prpich	15.50
236 Joe Novak	15.50
Mary Marriotti	25.00
	$1,301.00

Paid — Sept, 21, 1940 — Plačano

2 Rose Menart	$ 13.00
Clementine Mazgon	24.00
9 John Klintz	15.50
40 Anna Florjancic	28.00
54 Blaz Skerjanc	16.50
Frances Mustar	18.50
Martin Skala	31.00
John Zobetz, Sr.	31.00
Jacob Mulec, Sr.	47.00
66 Anne Naglich	16.00
Anton Chesnjevar	20.00

(Dalje prihodnjič.)

RAČUN DOHODKOV SSPZ ZA MESEC SEPTEMBER
STATEMENT OF INCOME FOR THE MONTH OF SEPTEMBER

	Članski oddelek Adult Class	Mladinski oddelek Juvenile Class
Redni asesment		
Regular assessment	$ 15,033.16	$ 615.96
Obresti od bondov		
Interest on bonds	1,263.93	45.00
Plačila in obresti od hipotek		
Payments on Mortgage Loans	2,435.09	—.—
Plačilo od prodanega posestva		
Payment on Real Estate sold under contract	30.00	—.—
Najenina od posestev		
Rentals on Real Estate	817.90	—.—
Glavnica od odpoklicanih bondov		
Principal on bonds called	5,200.00	—.—
Prodane delnice		
Stocks sold	4,992.80	1,997.00
Odplačana posojila na certifikate:		
Repaid certificate loans:		
Dr. štev.—Lodge No. 5 John Bahor	35.50	—.—
Dr. štev.—Lodge No. 20 Jacob Okorn	8.19	—.—
Dr. štev.—Lodge No. 24 Joe Gradisar	116.00	—.—
Dr. štev.—Lodge No. 24 John Savor	16.00	—.—
Dr. štev.—Lodge No. 27 Louis Ostanek	15.42	—.—
Dr. štev.—Lodge No. 81 Johanna Shain	5.00	—.—
Dr. štev.—Lodge No. 140 Simon Lončar	13.46	—.—
Dr. štev.—Lodge No. 155 Helen Kastelic	22.05	—.—
Skupaj — Total	$ 30,004.50	$ 2,657.96

M. G. KUHEL,
Gl. blagajnik—Supreme Treas.

Dopisi članstva

(Dalje iz 2. str.)

Da bi se izseljenci zamogli okoristiti s temi pogodnostmi neobhodno je da se v posameznih slučajah dokaže, da so valute, ki prihajajo v Jugoslavijo, zares izseljenske. Radi tega, in da bi se izbeglo nepotrebnim težkočam, potrebno je, da izseljenci pojedine denarne pošiljatve poslane njihovim družinam v Jugoslavijo, nakažejo v zemlji v kateri živijo, na svoboden račun Narodne banke Kralj. Jugoslavije. To posebno važi za izseljence v Z. D. Amerike, ki lahko posamezne iznose uplačajo pri: Federal Reserve Banki, Chase National banki, National City banki, Irving Trust Company, in Guaranty Trust Company, na račun Narodne banke Kralj Jugoslavije. — Kar se tiče denarnih pošiljatev v dolarjih iz Kanade, izseljenci v Kanadi lahko pošljejo pod istimi pogoji svoje prihranke v Jugoslavijo potom Bank of Montreal, in bodo deležni istih ugodnosti."

Iz pisarne Kralj. konzulata,
Cleveland, O.
Dr. James W. Mally,
Kralj č. konzul

Balkan Juniors

(Continued from Vrtec Section)

Milwaukee, Wis. — Last month we Balkan Juniors had a page all for ourselves. So I thought I'd keep up the good work and scribble a few lines again. I was glad to see we had two new writers for our Vrtec, and boys at that—Tommy and Martin Leskoshek. You know Tommy is our accordion wizard.

Halowe'en is on the way. Oh boy! Now don't misunderstand me. One can have a lot of fun without damaging other people's property. Don't ever think of having fun at the expense of the other fellow. We Vrtec boys and girls are planning a hayride party.

In keeping with the spirit of the approaching Halowe'en I'll tell you a few jokes.

*

Some wise guy says that a good poker player could succeed in any kind of business. No doubt, but if he's a good poker player, why should he waste his time in business?

*

Girl friend: "I'm getting so thin you can count my ribs."

Boy friend: "Gee! Thanks!"

*

There's a story of a man who sauntered into a railway ticket agency and planted down a $20 bill.

"Gimme a ticket to Walla Walla," he said.

"Sorry," the clerk told him, "but the fare to Walla Walla is $40."

"Well, then," the man replied, "gimme a ticket to Walla."

*

There was a general down South in the Civil War who said to his men: "When the enemy comes within 10 feet start running."

"Seeing I'm a bit lame," said one of the soldiers, "I'll start now."

Edward Ermenc,
Vrtec 33

BALKAN JUNIORS

Milwaukee, Wis. — Dear Vrtec members: Business got under way at the Balkan Jrs. meeting with the initiation of one new member, Alvin Kastelic. Then we made plans for the Hallowe'en and Hayride party. It will be held on the 25th of October. We must have our money in on or before the 19th of October at Mrs. Stampful's home, which is 25c. You can also bring your friends. We meet at Kagel's playground, 12th and Mineral St., at 6:30 sharp. A truck will come and take us to the farm where the party will be held. I hope very many come.

We also elected a committee to prepare a Christmas program. Then I received my first check, which I was very glad and surprised to get. Two other members also recevedd checks. Then the meeting was adjourned.

After the meeting we played a game in which we tried to pin the sail on the boat. It was won by a girl. The next game we played was Bunko in which Olga Stampful and I were tied. Next came refreshments, which included blueberry pie and ice cream.

I am glad that so many members came to the meeting. I hope it will always be that way for many meetings to come.

Martin Leskosek,
Vrtec 33

SPARTAN JUNIORS

REPORT OF MEETING

Our last meeting which was held on Friday, October 11, was well attended by the members. The important business of the day were some plans for our Christmas party which will be held on December 20.

We also had our Hallowe'en party after Friday's meeting. Although it was a bit early we all had an enjoyable time. For refreshments we served donuts, cider, candy and popcorn. I want to thank everyone who helped to make this party a success.

Since this is my last article I wish to thank all who have cooperated with me during my past years as the secretary of the Spartan Jrs. I truly enjoyed the few years that I was there. Farewell Spartan Jrs. Here I come Spartan Srs.

Alice Popotnik,
Rec. Sec'y

NAGRADE ZA PRIDOBIVANJE NOVIH ČLANOV

ODRASLI ODDELEK

Vsota zavarovalnine:	*$250*	*$500*	*$1000*	*$1500*	*$2000*
Navadni življenski certifikati	*$1.00*	*2.00*	*4.00*	*6.00*	*8.00*
20-letni življenski certifikati	*1.00*	*2.00*	*4.00*	*6.00*	*8.00*
Ustanovni ob star. 60. let cert.	*1.00*	*2.00*	*4.00*	*6.00*	*8.00*
20-letni ustanovni certifikati	*2.50*	*5.00*	*10.00*	*15.00*	*20.00*
Eno-dolarski certifikati	*2.00 za vsak certifikat*				

MLADINSKI ODDELEK

20-letni življenski certifikati	*1.00*	*2.00*	*4.00*	.—	.—
20-letni ustanovni certifikati	*2.50*	*5.00*	*10.00*	.—	.—

* * *

Vse nagrade za nove člane se izplača potem, ko so bili plačani in sprejeti trije mesečni asesmenti.

Vsak novi član dobi brezplačno znak SSPZ.

Zveza plača zdravniško preiskavo.

* * *

Nagrada v znesku $1.00 se plača za vsakega mladinskega člana, ki prestopi v odrasli oddelek ter vzame zavarovalninski certifikat do in vključivši vsoto $500.00. V slučaju, da tak prestopli član vzame višjo zavarovalnino, se bo plačalo nagrade v soglasju z gornjim načrtom kot za nove člane. Nagrada v vsoti $1.00 za prvih $500.00 zavarovalnine se plača bodisi upravitelju Vrtca, iz katerega je član prestopil, ali pa tajniku društva, h kateremu je pristopil. Nagrade za dodatne vsote zavarovalnine se izplačajo onim članom, ki so odgovorni za povečanje zavarovalnine.

Dvema Vrtcema mladinskega oddelka, ki bosta v razdobju treh mesecev pokazala največji napredek v članstvu, se izplača nagradi v znesku $10.00 in $5.00, toda v vsakem slučaju mora Vrtec, ki hoče biti deležen prve ali druge nagrade, napredovati za najmanj 10 novih članov.

DIREKTORIJ SLOVENSKEGA NARODNEGA DOMA V INDIANAPOLISU

Prva vrsta: Valentine Stroj, preds.; Peter Cirar, podpreds.; James Urshek, tajnik; Thomas Naumshek, blagajnik; Anton Hren, zapisnikar; Alex Cociancich.

VLOGE

v tej posojilnici

zavarovane do $5,000.00 po Federal Savings & Loan Insurance Corporation, Washington, D. C.
Sprejemamo osebne in društvene vloge

Plačane obresti po 3%

St. Clair Savings & Loan Co.
6235 St. Clair Avenue HEnd. 5670

DO YOU KNOW THAT -
SSPZ Has Nine Modern Plans of Life Insurance for Adults and Juveniles?

PROGRESS
"NAPREDEK"

Fraternalism in Action
The SSPZ paid to its members $4,000,000 in benefits since organization.

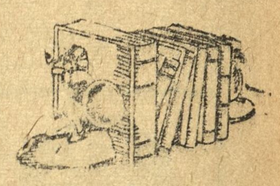

Events Of The Week

M. Vrhovnik

A mammoth celebration will take place in Indianapolis this week-end when the new Slovene Home will be formally opened and dedicated. An extensive program, which will include speakers representing the leading National Slovene Fraternal Societies, and of local organizations and clubs, a banquet, dance, cultural entertainment, and other activities significant to the occasion, lasting through Saturday and Sunday, has been arranged by the Committee. This gala event, which culminates many years of unceasing effort on the part of members of the community organization, is of special interest to us because a great many of those, who have devoted both time and service to its consummation, are members of the S. S. P. Z. and because, too, it was the S. S. P. Z. who provided a large portion of the funds necessary to complete the building program. The Slovene community of Indianapolis, where on a number of past occasions it has been my happy privilege to be present at S. S. P. Z. affairs, all of them enjoyable no matter where they were held, now has a HOME that the old and young, the old-fashioned and the modern, can be mighty proud of and one that will undoubtedly prove an inspiration for greater fraternal activity in the days to come. As one who knows this community through organizational contact, I want to be among the many to extend congratulations and best wishes for continuous success to the new Slovene Home in Indianapolis.

* * *

The CONCERT and DANCE given by Lodge No. 28, Madison, Illinois, on Sunday, October 6th, was a big success morally and financially, being attended by large crowds both in the afternoon and evening. A heavy rainstorm, which began to fall shortly after the concert began, threatened to spoil the evening's dance and entertainment but cleared up with about an hour to spare leaving everybody happy as groups of four, six, and eight made their way into the hall. One of the attractions on the day's program was the new S. S. P. Z. MOVIES of SLOVENIA which brought many complimentary comments from the audience. These movies, as were those received from Slovenia several years ago, were taken by BOZIDAR JAKAC of Ljubljana and, although they still lack necessary descriptive and explanatory titles which we hope to have ready soon, make an excellent movie study in color of life in these modern times in various parts of Slovenia . . . Technicolor pictures of Yellowstone National Park, Black Hills, Wisconsin Dells, Tenth Convention of the Society, and of two previous Madison celebrations completed the movie program . . . The Concert, featuring the St. Louis Croatian Junior Tamburica Orchestra and many local music, dance, and song celebrities, among whom were SHIRLEY JOY UZANOFF of VRTEC FESTIVAL FAME (better than ever), was enjoyed by everyone. JOE TROSLEY and MARGIE CRNKOVIC teamed up to give the audience many delightful minutes of song and guitar music. The Concert and dance together with meeting many friends,—the ***Paynic's, Knogl's, Sik's, Bukovac's, Bruncic's, Stimac's, Tirpak's, Gruber's, Josephine Jercinovic, John Votupal,*** Supreme Board member ***John Rugel and his wife*** from Gillespie, and many others made the week-end visit in the Madison-Granite City-Woodriver district a busy and happy one for me. Many thanks and sincere congratulations to Lodge No. 28 for their most recent success.

Michael Vrhovnik

SCHEDULE OF CAMPAIGN PRIZES FOR NEW MEMBERS

ADULT DEPARTMENT

Effective from January 1939 until further notice.

Amount of Insurance:	*$250*	*$500*	*$1000*	*$1500*	*$2000*
Ordinary Life Certificates	*$1.00*	*2.00*	*4.00*	*6.00*	*8.00*
Twenty Pay't Life Cert.	*1.00*	*2.00*	*4.00*	*6.00*	*8.00*
Endowment at Age 60 Cert.	*1.00*	*2.00*	*4.00*	*6.00*	*8.00*
Twenty Yr. Endowment Cert.	*2.50*	*5.00*	*10.00*	*15.00*	*20.00*
One Dollar Certificates	*2.00 for each certificate.*				

JUVENILE DEPARTMENT

Twenty Pay't Life Cert.	*1.00*	*2.00*	*4.00*	.—	.—
Twenty Yr. Endowment Cert.	*2.50*	*5.00*	*10.00*	.—	.—
Plan "A" and "B"	*50c for each certificate.*				

* * *

All prizes for new members shall be paid after three monthly assessments have been received.

An S. S. P. Z. emblem shall be given FREE to each new member.

Medical examination fees shall be paid by the Society.

Medical examinations for juvenile applicants are not necessary except in states where laws require them.

* * *

A prize of $1.00 shall be paid for each juvenile member transferred to the Adult Department for amounts of insurance up to and including $500.00. For all additional amounts of insurance, prizes shall be paid in accordance to the schedule of prizes for new members. The $1.00 prize on the first $500.00 of insurance shall be paid to, either, the Administrator of the Vrtec from which the member was transferred, or to the Secretary of the Lodge to which he was transferred. Prizes for all additional amounts of insurance shall be paid to the member responsible for the increase in insurance.

In all things do your best. The man who has done his best has done everything. The man who has done less than his best has done nothing.

Today well planned makes every yesterday a day of constructive effort and every tomorrow a step farther toward the realization of our desires.

Cleveland SSPZ Bowling League

Združeni Bratje Hit 2692 Series

The Združeni Bratje by hitting a 2692 series a new high for the season, beat the Utopian Eagles in all three games. T. Debeljak had a 593 series, third place for the season, with games of 203 and 201. John Leskovec had a 584 series with a 208 and 200 game. Joe Leskovec had a 517 series with a 214 game and F. Slejko had a 505 series. For the Eagles F. Bohinc had a 508 series.

The league leading Utopian Falcons beat the Utopian Hawks in all three games. N. Spehar had a 542 series, J. Spilar had a 528 series, M. Lenassi had a 522 series and F. Rupnik a 508 series. For the Hawks E. Benedict had a 514 series with a 215 game.

The Spartan Buddies beat the Spartan Clippers in two games. S. Centa had a 569 series with a 221 game, E. Centa had a 538 series and E. Dietz had a 534 series with a 217 game. For the Clippers T. Bolka had a 538 series with a 215 and 202 game and J. Janezic had a 531 series.

The Spartan Buckeyes hitting a 2665 series and a 947 game, both second place for the season, beat the Utopian Rams in two games. B. Schlarb had a 560 series with a 214 and 212 game. T. Gabrenya had a 557 series with a 204 game. S. Zagar had a 556 series with a 204 game and J. Moze had a 538 series.

Team Three Game High	
Zdruzeni Bratje	2692
Spartan Buckeyes	2665
Spartan Clippers	2596
Team High Single Game	
Utopian Eagles	950
Spartan Buckeyes	947
Utopian Hawks	943

Standings

	W.	L.	Pct.
Utop. Falcon	15	3	.833
Zdruzeni Bratje	13	5	.722
Utop. Hawks	9	9	.500
Spar. Clippers	9	9	.500
Spar. Buddies	8	10	.444
Utop. Rams	7	11	.389
Utop. Eagles	6	12	.333
Spar. Buckeyes	5	13	.278

Individual Averages	
T. Bolka	183-14
S. Zagar	180-15
T. Debeljak	178-16
J. Moze	175-1
T. Vrh	170-14
F. Sleyko	170-13
J. Spilar	168-13
John Leskovec	168-9
C. Krivec	168-9
S. Centa	168-6
Ind. High Three Game	
T. Vrh	611
B. Streeter	608
T. Debeljak	593
Ind. High Single Game	
F. Sleyko	247
J. Francel	238
J. Spilar	232
T. Vrh	232

Schedule October 20

Alleys 1-2—Utopian Eagles vs Utopian Hawks.
Alleys 3-4—Utopian Falcons vs Zdruzeni Bratje (Postponed).
Alleys 5-6—Spartan Buddies vs Spartan Buckeyes.
Alleys 7-8—Utopian Rams vs Spartan Clippers.

With M. Poklar bowling a 543 series including a 205 game, Lunder Adamic No. 1 took two games from the Concordian Girls. High for the girls was A. Jeric with a 435 series.

Lunder Adamic No. 2 took all three games from the Concordian Boys. J. Birk was high for L. A. No. 2 with a 496 series. T. Dusa bowled 475 for the Concordian boys.

TEAM STANDINGS

	W.	L.	Pct.
Lunder Adamic 2	5	1	.833
Lunder Adamic 1	4	2	.666
Concordian Girls	2	4	.333
Concordian Boys	1	5	.166

ATTENTION, LODGE NO. 27!

Forest City, Pa. — At the October meeting of Lodge No. 27, a motion was accepted to levy special dues in the amount of 50 cents upon each and every member for the purpose of covering disbursements for the current year.

The special dues are to paid either in November or December.

Anthony Drasler, Jr.,
Sec'y

DON'T JUST REFER TO THE "BENEFICIARY"

The story is told of an aged criminal lawyer, who, in a lifetime of practice, always was able to cheat the gallows. Newspaper men sought the reason.

The lawyer replied, "I never say, 'my client' or 'the defendant.' I always say 'Tom Jones' or 'Henry Brown.' Juries will hang clients and defendants, but they haven't the heart to hang Tom Jones or Henry Brown."

The prospect, who would go hungry any day for his little girl or for his wife, will proceed to neglect the beneficiary without a single twinge of his conscience.

For all people, prospects as well as jurymen, are human.

It is the man of superior intelligence who knows when to laugh when a woman is telling a funny story.

—Punch Bowl.

CLEVELAND UNITED LODGES

Representatives of the Cleveland SSPZ United Lodges are requested to attend the meeting which will be held Saturday, Oct. 19, in Slovene Workmen's Home on Waterloo Road at 8 p. m.

John J. Kikol, Sec'y

Collinwood Chatter

COLLINWOOD-Cleveland, O. — Well, here's my last few words on our dance this Saturday at the S. W. H. on Waterloo Road. Sweetest Day is the day you're supposed to take out your One-and-Only, and show her that you're not so thoughtless, cruel, insulting, etc. . . . as you seem to be the other 364 days a year. We Utopians feel that there's no better place to bring her than to our dance. It's both easy on your billfold (35c each), and easy on her temper — if you can't make her happy, Lou Trebar can. And girls, it's still Leap Year; let's see you do your part, too. You can't lose at a Utopian dance.

* *

Fred Hribar is at home now, recuperating from his appendectomy. Knowing Fred, I might say that, if you go there to cheer him up, it'll probably turn out that he'll cheer you up. Sickness just can't get some people down.

* *

Another October birthday celebratbrater is Johnny Azman, former Outlooker. October 12 was the date; and 19 is the age. Many happy returns, J. A.

* *

A pal of mine made a statement that set me thinking. It went something like this: "Haven't you ever had trouble and hated it; then when it was gone, you missed it?" Well, I was skeptical about it, but now, doggone if it doesn't seem pretty true! Somehow, life wouldn't hold the same excitement and variety, if there were no trouble. And, too, happiness wouldn't be so desirable, so priceless, if we had it always for the asking. So, wouldn't it be better all around if we quit our grumbling and whimpering about everything? I think so.

* *

The cleverest simile of the week was heard in college. "When my foot falls asleep, it feels just like gingerale." Nice, isn't it? And she's a friend of mine, too. Am I proud! . . .

For proof that October is the most beautiful month, all you need do is take a ride in the country. It may be the closest we'll ever get to heaven, but I'm satisfied.

Bye now; see you all Saturday.

Val

LIKELY

Il Duce has issued an order prohibiting the marriage of any of his soldiers to Ethiopian damsels.

Next he'll be prohibiting the consumption of dark meat at a chicken dinner.

—Pelican.

* *

Then there's the doctor who advertised, "I treat all diseases. This includes children."

—Pointer.

Discovering America

By LEWIS GANNETT (New York Herald Tribune)

Hoity Toity Words

The mixed bloods that make America, Adamic insists, are not a handicap to defense in this crisis; this very diversity, as much as or more than our Anglo-Saxon tradition, is the basis of our strength. "Americanism," to Adamic, is not the monopoly of a race group; it is "a concentrate of the aspirations and tendencies of humanity at its best nearly everywhere at one time or another. It is a movement away from primitive racism, fear, and defensive nationalism and herd instincts; a movement toward freedom, creativeness, a universal or panhuman culture."

Those are hoity-toity words, but they are true. The strength of Louis Adamic's books, however, has lain less in explicit generalizations than in his gift for picking up strange friends and telling their stories in colloquial American. This first issue of "Common Ground," to my taste, contains too many high-toned articles; it lacks the stories of Steve Radins, Mrs. Tanasiches, Podgorniks and Edward Adams Cantrells which have made Adamic's books, to their readers, voyages of discovery into an unseen America about them. This is an age of biography and autobiography rather than of essays, of reporting rather than of editorials, of showmanship rather than of sermonizing.

"Americanization"

"Today considerably over one-third of the country's population is non-Anglo-Saxon and non-Protestant in its background." That's interesting. "Columbus . . . this Italian, sailed for America with a crew consisting of Spaniards, an Irishman, an Englishman and a Jew." That's better. "The violent 'Americanization' drives of 1914-21 did not truly Americanize the foreign-born who got caught in them but did de-Americanize some Americans ... they aimed to turn all the Albanians, Slovaks and Lithuanians into imitation Anglo-Saxon Americans, and thereby succeeded mostly in turning them into more conscious, because intensely uneasy, Albanians, Slovaks and Lithuanians." That's true, and immensely important today; and so are President Hutchins's dreamy generalizations, also appearing in "Common Ground," about American democracy. But there is more meat in a few pages of Lola Kinel's reports of her experiences as a Polish-American — of her sense that the judge who sternly emphasized the words, "Foreswear all allegiance to the Republic of Poland" was bidding her say farewell to Chopin, and of the conflict in her soul when she, as an American, hugged her Polish father but could not bring herself to kiss his hand with the old Polish courtesy.

Our Diet Tells Our Gorgeous Story

We are the only people in the world who relish equally sauerkraut and spaghetti, goulash and Irish stew, pilaff and chow mein, blintzes, tamales, hot dogs (wienies), beef, stroganov and corn on the cob; but we hardly know it. Adamic's books — like those great American novels, Rolvaag's "Giants in the Earth," Willa Cather's "My Antonia" and Abraham Cahan's "Rise of David Levinsky" — have recognized the making of the New American as the creative, cosmic drama of this New World; yet that drama is only beginning to become a living part of our American consciousness. There is, as more than one contributor to Adamic's "Common Ground" points out, danger that the present-day registration of aliens, which might be dramatized as a realization of the gorgeous mosaic that is America, may serve less to unite than to divide us. A magazine like Common Ground may become as important a contribution to the psychology of national defense as any act passed by Congress.

"Common Ground"

Somewhere in the Middle West, I learn from "Common Ground," a school board at first refused to provide a school bus for an immigrant neighborhood beyond the tracks. "Those foreigners ought to be glad to have a school to walk to," said a member of the board; and I believe he was a more dangerous fifth columnist than the Bundists in New Jersey . . . In Cicero, Ill., a teacher whose parents were Czech immigrants, woke up to the fact that his high school taught the children of an almost wholly immigrant community as if America had stopped its evolution in 1800. When he asked his pupils to write compositions about immigration, they went to the library; no one had ever told them that they were more interesting than the books on the shelves . . . In a Pennsylvania jail an Irish-German-American boy in his twenties, serving a twenty-to-sixty year sentence, began to read and then to think. "He seems to me one of the most interesting and inspiring persons I know," says Adamic. This William Reilly's story is the most interesting and inspiring piece in the first issue of "Common Ground."

There is still a lot of America to be discovered.

A WRITER RECOMMENDS LIFE INSURANCE

Hundreds of elderly women write me, possessed with the biting, ignoble, humiliating fear of poverty and dependence when they are old. Ninety-nine times out of a hundred, there is no need for this suffering, but how can one help a woman of sixty, when the cure had to be taken while she was still in her twenties, or thirties?

There ought to be insurance companies that would take care of her age, she thinks frantically. And there are—hundreds of them. Only like the consumption cure and the cancer operation and the locked stable door, she hasn't remembered them until too late. There are regular insurance policies, all accessible at 25 and 35 and even at 45, but not so easily reached at 55.

No hard work, no self-denial, no effort would be too much for the woman who knew that thru them she was winning her way to an old age serenely devoid of all the ugliest fear of all—the fear of sixty.

—Kathleen Norris.

NO CLOTHES TO WEAR

"Why didn't you accept that job at the factory you mentioned the other day?"

"Well, they said I'd have to work in a night shift, and all I had was a pair of pajamas."

—Octopus.

Spartans' Hallowe'en Party

CLEVELAND, O. — For the past few weeks the Spartans' entertainment committee has been abustle with plans for their coming "Hallowe'en Get-Together Party." It is going to be held on Friday, October 18, at the S. N. H., 8 p. m.

*

To start the evening rolling, there will be a short meeting and then an evening of fun. There will be movies shown by Jake Zagar, which should be of interest to all our members because you will have an opportunity of seeing what your fraternal brothers and sisters look like on the screen, since most of the pictures were taken at past Spartan affairs.

*

Dorothy Lucia has consented to let us use her portable phonograph, so here's your chance, you rug-cutters, young and old, loosen up and show them you can be a hep-cat, and jive.

*

To get into the Hallowe'en atmosphere there will be favors, caps, noisemakers, etc. Refreshments will also be served.

So come on all you Spartan members and let us make this a real party. Remember the old saying: "The more, the merrier."

Curlie Lassie