

# MAŠKA OSKUPNOST

glasilo SZDL ljubljana moste-polje

28. AVGUST XX. LETNIK  
11.—12. ŠTEVILKA BREZPLAČNO

● PRED NAMI JE OBILICA DELOVNIH NALOG

## ZA VSE DOVOLJ DELA

● OD 1. DO 15. SEPTEMBRA BO POTEKALA

### Javna razprava

o uresničevanju samoupravnih družbenoekonomskih odnosov v ljubljanskem stanovanjskem gospodarstvu

Predlog akcijskega programa prejme vsaka družina na dom. O njem bodo v organizacijah združenega dela razpravljali delavci na zborih delovnih ljudi, v krajevnih skupnostih pa na zborih delovnih ljudi in občanov. Nosičke javne razprave so osnovne organizacije sindikatov in krajevne konference SZDL skupaj s sveti KS.

Delovni ljudje in občani! Vključite se v razpravo o stanovanjskih zadevah v kar največjem številu in kar najprizadetejše, da jih družno čimbolje rešimo.

OBČINSKA KONFERENCA SZDL LJUBLJANA MOSTE-POLJE

Vse kaže, da bo tudi letošnja jesen navdve pestra na področju uresničevanja in nadaljnje demokratizacije družbenoekonomskega in političnega sistema. Zagotovo je moč opredeliti poglavite aktivnosti, ki jih bodo opravljale subjektivne sile v okviru rednih ali dopolnilnih programskih nalog.

Tako se lotevamo dokaj obsežnih nalog pri uresničevanju družbenoekonomske stabilizacije; začnemo javne razprave o osnutkih družbenih načrtov KS, TOZD, SIS, DPS za plansko obdobje 81—85, o uveljavljanju novih družbenoekonomskih odnosov v stanovanjskem gospodarstvu; nadaljujemo z že zastavljeno akcijo za samoupravno in prostorsko preoblikovanje KS ter z akcijo Nič nas ne sme presejati; lotevamo se izdelave novih obrambnih načrtov, ocenili bomo delovanje delegatskega in skupščinskega sistema ter nadaljevali z usposabljanjem delegatov. Poleg teh bodo do konca novembra volilne konference OO ZKS, organizacijsko bomo utrdili hišno in ulično or-

ganiziranost SZDL ter se lotili postopne demokratizacije vseh zavestnih sil v duhu Titove pube o enoletnem mandatu in kolektivnem vodstvu.

Gre torej za obilico delovnih nalog, ki jim moramo dodati še aktivnosti ob mednarodnem letu otroka, ohranjanje in obujanje revolucionarnih tradicij ter druge sprotne naloge, ki jih imamo v posamezni sredini.

Med naštetimi nalogami velja izpostaviti le nekatere in o njih povedati nekaj več. Na področju družbenoekonomske stabilizacije smo bili priče številnim ukrepom zveznega in republiških izvršnih svetov za stabilizacijo gospodarstva, varčevanja, zmanjšanje vseh oblik porabe, ki je preseglja dejanske in resolucijske možnosti ter povzročila prehitro rast cen in preveliko inflacijo ter motnje v zunanjetrgovinski bilanci.

NADALJEVANJE NA 2. STRANI

● II. SAMOPRISPEVEK

## Čez drn in strn do vrtea in šole

Načrtovane gradnje šol, vrtecev, prizidka zdravstvenega doma in doma upokojev iz programa II. samoprispevka so se podražile od oktobra 1978 do danes za 28,3 % ali za 71.889.990,95 din. Utemeljeno lahko pričakujemo podražitev kot posledico podražitev gradbenega materiala in dela. Zato je razumljiva zavzetost za čimhitrejšo dograditev vseh objektov. Ob tej zavzetosti pa moramo ugotoviti zakasnitve pri vrsti objektov (prizidek ZD 60 dni, VVZ Sneberje ponovno 30 dni, VVZ Novo Polje 30 dni, VVZ Zalog 150 dni...)

In kje so vzroki? Neurejena komunalna opremljenost zemljišč, odprta lastniška vprašanja, neizpolnjevanje pogodbenih obveznosti projektantov, podaljševanje rokov gradbenicey... Kot po pravilu je ob vsakem objektu vrsta nerešenih vprašanj.

In kakšni so ukrepi? V pogodbah z izvajalci so določene denarne kazni ali penali, operativni odbor pa redno sodeluje pri reševanju odprtih problemov, sklicuje sestanke, pogovore, opozarja, zahteva. Penali so lahko le izjemno močna družbenopolitična akcija in družbena kritika odgovornih izvajalcev — od gradbenih odborov do operativnega odbora, če so za to odgovorni.

Prepletanost vprašanj zahteva tudi prepletanost akcije. Tu pa se pogosto zaustavljamo. Zaustavljamo se že ob skladnosti načrtovanja, kar pomeni ugotoviti potrebe, določiti programske osnove, lokacijo objekta, ugotoviti zahtevnost lokacije, določiti način financiranja, določiti projektanta in izvajalca, zagotoviti sredstva za funkcioniranje, kadrovske zasedbo — in nato graditi.

Ob neurejenem načinu financiranja — samoprispevku in sredstvih samoupravnih interesnih skupnosti —, ob organiziranem inženiringu in strokovni službi skupnosti II. samoprispevka ter takšni ali drugačni gradnji nam groba analiza pokaže težave pri pridobivanju zemljišč za prizidek zdravstvenega doma, za VVZ Sneberje in VVZ Hrušica, spreminjanje lokacije za VVZ Zalog. OŠ in VVZ Dolsko in za dom upokojev, zagotavljanje požarne in sanitarne vode (graditi bo treba celo požarni bazen za OŠ in VVZ Dolsko) ter za to poostrene protipožarne ukrepe, težave pri zagotavljanju električne energije (gradnja transformatorske postaje za prizidek k zdravstvenemu domu, zahtevana gradnja dodatne take postaje v Štepanjskem naselju...), torej težave na domačem terenu.

Upravno reševanje ni dovolj. Nujna je usklajena aktivnost vseh — od krajevne skupnosti in njenega gradbenega odbora do samoupravnih interesnih skupnosti, upravnih organov, izvršnega sveta in družbenopolitičnih organizacij.

Zato čez drn in strn in vendarle do vrtea in šole.

J. LAH

### Fani Tomičević

nova članica sveta republike

Fani Tomičević je bila pred nedavnim izvoljena v svet republike. Ob tej priložnosti smo jo zaprosili, da nam odgovori na dve vprašanji.

Poznamo vas kot prizadevno družbenopolitično, kulturno in sploh vsestransko aktivno delavko. Zato vas ob tej priložnosti našim bralcem ne bi posebej predstavljali. Zanima nas, kaj vam pomeni izvolitev v svet republike.

Ta izvolitev je zame visoko družbeno priznanje, obenem pa iz nje izhajajo tudi naloge in dolžnosti. Člani sveta imajo prek delovnih teles sveta in drugih samoupravnih organov in organizacij veliko možnosti za družbenopolitično in drugo delovanje. Želela bi sodelovati tam, kjer menim, da bi bila najbolj koristna, to je seveda na takih področjih dela, ki jih tudi dobro poznam. Rada bi nadaljevala z zbiranjem



Fani Tomičević

še neodkrita gradiva, ki pojasnjuje zgodovino NOV. Tudi pri svetu republike je namreč posebno telo za zgodovino komunistične partije in zgodovino NOV. Seveda pa bom še naprej sodelovala tudi na področju socialne politike.

Poleg vas je še nekaj naših občanov članov sveta republike. Ali pomeni to večjo širino vključevanja občine v republiškem merilu?

O problemu, ki je posebnega pomena za kako občino ali za širšo družbeno skupnost, razpravljamo tudi v svetu republike. Prek delovnih teles sveta obstaja tudi možnost za analize, potrebne za razjasnitev kakega problema. Vprašanj s področja socialne politike tudi v naši občini ne manjka.

D.J.

● KOMUNISTI V AKCJI

## KADRI, KADRI ...

Z izvajanjem dogovorjene kadrovske politike v naši občini ne moremo biti zadovoljni niti v zvezi komunistov niti v drugih družbenopolitičnih organizacijah in skupnostih, pa tudi v združenem delu ne. To so ugotovili komunisti na zadnji seji OK ZKS Ljubljana Moste-Polje.

Predvsem so bili kritični ob ugotovitvi, da sprejemanje novih, zlasti mladih članov v zvezo komunistov ne poteka tako, kot je bilo načrtovano. Precej je namreč organizacij, ki že več let niso sprejele novega člana. V zvezi s tem bi morali takoj poiskati vzroke, jih odpraviti in pričeti z evidentiranjem možnih kandidatov za sprejem v organizacijo. Pri tem še zlasti ne bi smeli prezreti tistih, ki že delajo v samoupravnih organih, delegacijah in družbenopolitičnih organizacijah. Negativno je tudi to, da nekateri člani zveze komunistov nocoje sprejeti nobene zadolžitve. MK ZK je pred nedavnim sprejela dokument o konkretnih nalogah, ki jih morajo izpolnjevati člani, organizacije in organi zveze komunistov pri sprejemanju in izvajanju družbenega dogovora o kadrovske politiki, ki naj bi bil sprejet do 15. oktobra. Pri sprejemanju in uresničevanju tega dogovora ne bi smeli stati ob strani noben komunist.

V prihodnje naj bi komunisti v delovnih organizacijah, samoupravnih

in drugih družbenih organih dvakrat letno ocenili delo vodilnih delavcev. Zagotoviti bo treba, da bodo kadrovske potrebe usklajene z razvojnimi načrti delovne organizacije, zakaj vse prevečkrat se še dogaja, da načrti kadrovske potreb niso sestavni del celotnega investicijskega programa. Zato bodo člani občinske konference ZK že v jeseni obiskali vse delovne organizacije, ki še nimajo načrtov kadrovske potreb.

Razveseljiv je podatek, da se je izboljšala izobraževalna struktura vodilnih delavcev. Še vedno pa nekateri mislijo, da mlajši delavci ne morejo prevzemati zahtevnejših del in nalog. Zato morajo biti družbenopolitične organizacije navzoče povsod, kjer poteka samoupravna in politična aktivnost, ter si zagotoviti vpliv pri načrtovanju in izvajanju kadrovske politike. Posebna naloga OO ZK pa je skrb za sprejetje in čimprejšnji podpis novega družbenega dogovora o temeljih kadrovske politike na območju ljubljanskih občin.

D. J.

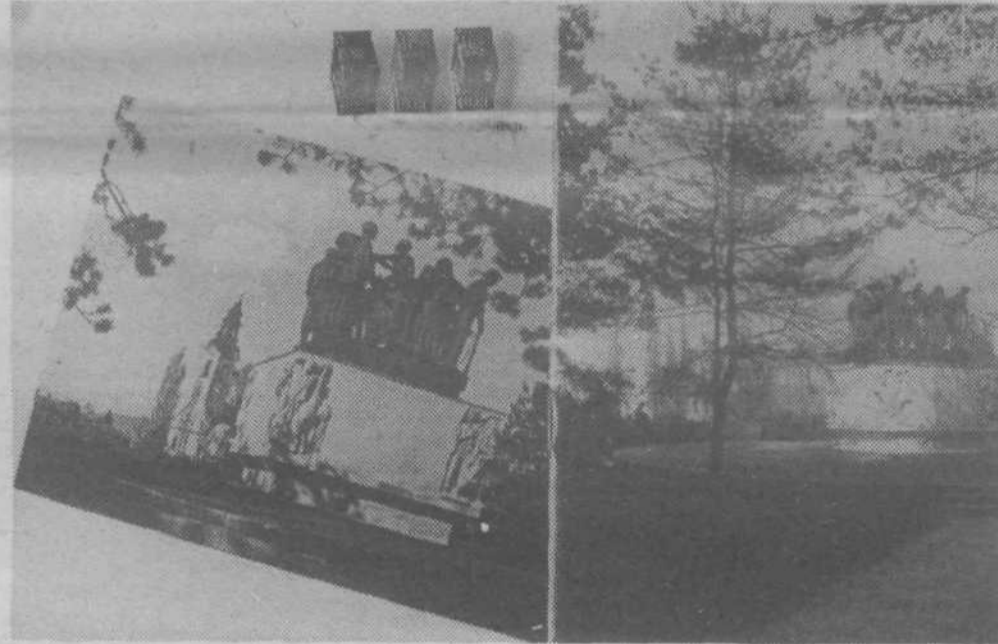

## URH DOBIVA KONČNO PODOBO

Ob koncu letošnjih obnovitvenih del na Urhu so za obiskovalce tega zgodovinskega kraja izdali knjižico o Urhu (na sliki desno), razglednico, ki velja kot vstopnica za ogled muzeja, in komplet značk. Urh bo tako pripravljen dočakati letošnji dan mrtvih.

DARJA

## (Ne)inventivnost — družbeni problem

Ustvarjalna sposobnost je najvišja odlika človeka, s katero si krepi materialno podlago in si obenem utira pot k svobodnejšemu in srečnejšemu življenju. Tudi razvoj samoupravljanja in raven socialističnega razvoja sta najtesneje povezana s svobodo in močjo uveljavljanja človeškega duha. V ekonomskem izrazu pa se mora svoboda ustvarjalnosti odražati predvsem v pravičnem oblikovanju in delitvi dohodka ter osebnih dohodkov. Če smo se dogovorili, da je najpravičnejša delitev »delitev po delu« in da se ta delitev lahko enači in realizira s pomočjo uporabe produktivnosti, potem moramo v tej smeri iz-

Najbolj boleči dejavniki pri zaviranju spodbude in širine uveljavljanju inventivnega dela so predvsem:

NESAMOUPRAVNE ZANOSNOVE PLANIRANJA IN NEKONTROLIRANI TOKOVI INFLACIJE

Izhajamo iz spoznanja, da enakopraven socialistični razvoj ne more potekati brez samoupravnega planiranja kot temelja družbenega dogovarjanja in ure-

janja dohodkovnih odnosov. Da se pri načrtovanju ubadamo šele za začetnimi težavami, dokazujejo primeri, ko marsikje pri planiranju ne upoštevamo niti tržnih niti finančnih razmer, kaj šele, da bi pridobivanje in delitev dohodka zastavili na produktivnosti, brez katere si ni moč zamišljati urejenih dohodkovnih odnosov kot tudi ne uveljavljanje inventivnosti dela. Seveda se z inovacijami pridobljeni dohodek kaj hitro razvedniti od visokih inflacij-

grajevati naš ekonomski sistem tako pri pridobivanju kot delitvi dohodka.

Tako smo se načelno dogovorili in zapisali v vse pomembnejše dokumente. Kako daleč smo se temu načelu približali v praksi, prav na področju inovacij, ki morajo predstavljati srž neke ustvarjalne sposobnosti, bomo skušali odgovoriti v naslednjem sestavku. Pri tem bomo pod pojmom inovacije združevali vse vrste novosti in izboljšav, ki prinašajo korist v delovnem procesu.

skih stopnjah, zlasti tedaj, ko je politika cen naravnana predvsem na pokrivanje izgub, namesto na izravnavanje upravičenih ali neizbežnih inflacijskih vplivov in k spodbujanju pozitivnih ekonomskih smotrov.

Škoda, ki nastaja zaradi neustreznosti politike cen, je neizmerljiva. Pretežni del razvojnih potencialov se ukvarja le z navidezno novimi izdelki, ki prinašajo v bistvu le novo višjo prodajno ceno. Čeprav se s tem močno povečujejo tudi proizvodni stroški, se proizvajalcem trenutno

tak način še vedno izplača, oz. so v tak način dela mnogokrat celo prisiljeni, ker se prevelikim inflacijskim posledicam ne da drugače izogniti. Z višjimi prodajnimi cenami se namreč da priti do več kot 10-krat večje dohodka kot z inovacijami in boljšim delom, in to v bistveno krajšem času in manj trdim delom pa tudi z manjšimi riziki.

POSLEDICA URAVNILOVSKE POLITIKE JE NEUSTVARJALNOST DELA

Bili bi neobjektivni, če bi krivdo nerazvitega in neučinkovitega inventivnega delovanja pripisovali

Nadaljevanje na 3. strani

## Delitev po delu

Uresničevanje stališč republiškega sveta ZS Slovenije o pridobivanju in razporejanju dohodka in uveljavljanju načela delitve po delu v občini Moste-Polje poteka v skladu z dogovorom, sprejetim na sestankih predsednikov TOZD, ki jih je organiziral občinski svet ZS.

V večini tozdov so samoupravni organi na pobudo osnovnih organizacij ZS že sprejeli akcijske načrte, ki natančno opredeljujejo način, roke in nosilce posameznih nalog, ki jih morajo še opraviti do konca tega leta. Res pa je, da je izdelava in sprejem akcijskih načrtov le prvi korak pri usklajevanju sedanjih sistemov delitve po delu načelom, opredeljenih v stališčih republiškega sveta ZS, ter da nas glavno delo še čaka v naslednjih mesecih.

Nadaljevanje na 2. str.

● IZ DNEVNIH REDOV SKUPŠČIN OBČINE, MESTA IN SAMOUPRAVNIH INTERESNIH SKUPNOSTI

**KAR NAJŠIRŠE SODELOVANJE**

Ker za konec junija sklicana seja skupščine samoupravne stanovanske skupnosti občine Ljubljana Moste-Polje ni bila sklepna, so o razmerah v stanovanskem gospodarstvu spregovorili na ponovno sklicani seji obeh zborov v prvi polovici julija. Delegati so ocenili stanje na tem področju, potrdili nekatere že znane ugotovitve in sprejeli ustrezne sklepe. Menili so, da je še vedno premalo posebnih delegacij za stanovansko področje, predvsem v krajevnih skupnostih. Tudi mestni zavod za globalno planiranje in analize sedaj ne opravlja svojih nalog. V prihodnje se bo moral organizirati racionalneje in sodobneje. Težave povzročajo tudi nepričakovane stanarine, saj jih 12 odstotkov stanovalec dolguje za leto dni, za trimesečje pa je dolžnikov kar 68 odstotkov. Pogrešamo tudi programe za zasebno gradnjo hiš, ki jih pa predvidoma ne bo vsaj še dve leti. Vse bolj je očitno, da bomo stanovanske zadeve uspešno urejali le s sodelovanjem vseh družbenih dejavnikov.

Komisija za družbeno dejavnost pri občinski izobraževalni skupnosti je obravnavala organizacijo pouka na OŠ Karla Destovnika-Ka-

juha v Štepanjskem naselju in na OS Ketteja in Murna na Kodeljevem. V letošnjem šolskem letu bodo namreč šest oddelkov učencev z OŠ Karla Destovnika-Kajuha zaradi pomanjkanja učilnic prešolali na OŠ Ketteja in Murna. Zato bo treba čimprej usposobiti semaforje na križišču Kajuhove ceste s Povšetovo.

**NOV MOST ČEZ KAMNICO**

Da bi se kar največ občanov seznanilo s predlogom za gradnjo novega železobetonskega mostu čez Kamnico v Dolškem ter da bi bila odločitev tudi strokovno kar najbolj pretehtana, je občinska komunalna skupnost dala projektno nalogo o gradnji tega mostu v javno razpravo.

Dno potoka Kamnice pod zdajšnjim precej dotrajanim lesenim mostom je namreč zasuto, tako da ob močnejših nalivih most zadržuje vodo in se ta razliva iz struge po okoliških travnikih in vrtovih. Tudi sicer je Kamnica v svojem zgornjem toku houdurniški potok in je potrebna regulacije. Zato bodo obenem z gradnjo novega mostu, ki bo stal na približno istem kraju kot stari, regulirali tudi strugo potoka.

## Razvoj ptt dejavnosti

Območna samoupravna interesna skupnost za PTT promet Ljubljana je na 7. svojem zasedanju sprejela več sklepov, ki bodo verjetno zanimali tudi naše bralce.

Skupščina območja SIS se strinja s predlaganimi ukrepi za povečanje reproduktivne sposobnosti PTT dejavnosti, kot jih je posredoval izvršni odbor območne SIS, da je treba:

— v okviru politike cen zagotoviti usklajenost pri povečanju cen PTT storitev s cenami storitev in materiala drugih panog

— zmanjšati stopnjo prispevka za manj razvite ozioroma oprostiti plačevanja prispevka za določen čas TOZD PTT dejavnosti. Glede na odklop izvršnega sveta SRS so tudi na območju PTT Ljubljana manj razvita območja. Zato naj se za ta področja usmerijo sredstva, zbrana za manj razvita področja. Izvršni odbor in izvajalci naj pripravijo ustrezne predloge in rešitve

— z novimi komercialnimi prijemi, uvajanjem novih storitev in z maksimalnim varčevanjem povečati dohodek v TOZD ptt podjetja Ljubljana ter zagotoviti več lastnih sredstev za investicije.

Skupščina ponovno posreduje predlog in zahtevo družbenopolitičnim skupnostim, komunalnim skupnostim, stanovanskim skupnostim in stanovansko-komunalni banki, da naj pri najemanju investicijskih kreditov veljajo enaki pogoji kot za ostalo komunalno infrastrukturo. To še zlasti velja za tisti del ptt dejavnosti, ki spada po zakonu o upravljanju in razpolaganju s stavbnimi zemljišči v komunalno infrastrukturo.

Skupščina je sprejela predloženi plan investicij za leti 1979—1980 s pogojem, da bodo v vseh občinskih skupščinah takoj sprejeli predlagani začasni intervencijski ukrepi.

V skladu s sklepom 6. skupščine območne SIS, da se uvede tudi prispevek za kritje dela strokov razširjene reprodukcije za nove telefonske naročnike in v skladu s soglasji izvršnih svetov občinskih skupščin in izvršnega sveta skupščine mesta Ljubljana, joloča skupščina ob ceni gradnje in vključitve novega telefonskega priključka prispevek za razšir-

jeno reprodukcijo v višini 7500 dinarjev. Ta prispevek plača vsak novi telefonski naročnik. (Prispevek velja z dnem uveljavitve nove cene gradnje in vključitve telefonskega priključka.) Prispevek se plačuje do 31. decembra 1980.

Olajšave pri plačevanju prispevka imajo:

a) delovne organizacije, ki so podpisale samoupravni sporazum o financiranju srednjeročnega programa razvoja ptt omrežja in plačujejo obveznosti po tem sporazumu; te plačujejo le 50% prispevka oziroma 3750 dinarjev za vsak nov telefon

b) občani — individualni telefonski naročniki v tistih krajevnih skupnostih, v katerih v njihovem imenu gradi krajevna skupnost telefonsko omrežje na svoj račun (sem spadajo tudi omrežja, ki niso predvidena v sedanjem srednjeročnem programu); skupščina pooblašča izvršni odbor območne SIS, da za te in dosedanje primere v krajevnih skupnostih, ki so združevale sredstva za razširitev ptt, zmogljivosti, preuči in odobri ugodnosti glede plačevanja prispevka sorazmerno njihovem vlaganju

c) vsi novi telefonski naročniki, ki so se preselili na območje SIS za ptt promet Ljubljana in so že enkrat plačali prispevek; ti ne plačujejo prispevka.

Izvršni odbor območne SIS pripravi vse potrebno za obročno odplačevanje prispevka.

Izvajalci ptt storitev morajo na podlagi samoupravnih sporazumov s proizvajalci opreme in izvajalci del sproti operativno ukrepati pri odpravljanju pomanjkljivosti in trimesečno poročati izvršnemu odboru in skupščini SIS za ptt promet ter izvršnim svetom občinskih skupščin, kako potekajo dela po terminskih planih.

Skupščina ugotavlja, da so predlagani ukrepi le izhod v silii za zadnje mesece tega srednjeročnega obdobja. Da ne bi nastala še večja škoda, zadoščuje izvajalce in organe SIS, da pospešijo neposredno dogovarjanje in sporazumevanje med krajevnimi skupnostmi in delovnimi organizacijami o gradnji ptt zmogljivosti in o zagotavljanju dodatnih virov financiranja.

OBMOČNA SIS  
ZA PTT PROMET  
LJUBLJANA

## Za vse dovolj dela

(Nadaljevanje s 1. strani)

Vsi ti in še drugi — energetski — ukrepi kritično kažejo na to, da bo v naslednjem obdobju treba te negativne trende z dodatnimi naporii — z večjo produktivnostjo dela, izboljšanjem delovne discipline, varčevanjem na vseh področjih in boljše delitviyo dela in sredstev — odločno odpraviti.

Za doseg te ciljev bodo izrednega pomena razprave o izvajanju sedanega srednjeročnega družbenega načrta in o osnutkih naših srednjeročnih družbenih načrtov za obdobje 1981—1985 ter dolgoročnega razvoja Ljubljane do leta 2000. Iz ocene izvajanja sedanega srednjeročnega načrta je moč ugotoviti, da je še mnogo zadev ostalo nerešenih in se prenašajo v naslednje plansko obdobje.

Globalne usmeritve družbenoekonomskega razvoja za obdobje 1981—1985 postavljajo zahteve, da bo rast realnega družbenega proizvoda poprečno letno znašala od 5—6%, da bo zaposlovanje na 2-odstotni letni stopnji in da bo morala produktivnost naraščati letno vsaj za 2,5%—2,8%. Prav zaradi teh ocen bodo morali vsi nosilci družbenega načrtovanja upoštevati planske cilje ter skrbeti za povečano reproduktivno sposobnost, za zmanjšanje skupne in splošne porabe, za rast družbenega proizvoda; enako pa velja tudi za osebno porabo in realne osebne dohodke, ki bodo morali zaostajati za rastjo produktivnosti.

V javnih razpravah o planskih dokumentih bomo delovni ljudje in občani sami določali planske cilje, ki morajo biti odraz realnih možnosti, saj z družbenim planiranjem usklajujemo delavci, organizirani v samoupravnih organizacijah in skupnostih, odnose v proizvodnji in družbeni reprodukciji, zlasti odnose pri ustvarjanju, pridobivanju, razporejanju ter uporabi dohodka ter določamo pogoje za razvoj materialne podlage dela in za zadovoljevanje svojih osebnih, skupnih in splošnih družbenih potreb.

Razprave o novih družbenoekonomskih odnosih na področju stanovanskega gospodarstva, še zlasti pa o ekonomskih stanarinah, bodo izrednega pomena, saj gre za vprašanja, ki zadevajo domala slehernega občana.

Med pomembnimi nalogami bo tudi nadaljevanje že začeti aktivnosti za samoupravno in prostorsko preoblikovanje KS. Obiski, ki smo jih opravili pred dopusti, in iz njih izhajajoče ugotovitve kažejo na to, da bo treba v vseh KS še poglobiti krajevno samoupravo in razvijati take KS, ki bodo resnično nudile krajanom vse možnosti za uresničevanje njihovih želja. Ob obiskih so se oblikovale že nekatere konkretne možnosti za prostorsko preoblikovanje v naslednjih KS: Štepanjsko naselje, Večje — Zg. Kašelj, Nove Jarše in Moste. V nekaterih drugih KS pa se bodo na podlagi temeljite ocene še odločili o možnostih za preoblikovanje.

Ne glede na to, ali bodo v posamezni KS šli v prostorsko preoblikovanje ali ne, morajo v vseh KS v jeseni izdelati temeljite ocene samoupravnega delovanja, ki bodo osnova za nadaljnje aktivnosti na tem področju.

Akcijo pod geslom Nič nas ne sme presenetiti z določenimi aktivnostmi zaključujemo 29. in 30. septembra. Vendar nas po tem roku čaka še obilo dela pri odpravljanju ugotovitev iz akcije in pri izdelavi obrambnih načrtov vseh struktur.

Pomembnejša bo tudi aktivnost pri ocenjevanju delegatskega in skupščinskega sistema in pri sprejemanju smernic za nadaljnji razvoj, kajti dosedanje izkušnje iz drugega mandata nas že opozarjajo na številne slabosti, ki jih bo treba družno odpraviti v temeljnih samoupravnih skupnostih in na ravni občine.

Če sklenemo ta razmišljanja, potem velja nedvomno ugotoviti, da nas čaka veliko dela, ki pa ga bo moč uresničiti ob zavestnem sodelovanju vseh delovnih ljudi in občanov pod idejnim vodstvom organiziranih socialističnih sil.

IVAN KUJAR

## Delitev po delu

(Nadaljevanje s 1. strani)

Poudariti velja, da je zelo zmotno mnenje, ko mislimo, da sprejeta stališča veljajo le za delavce v materialni proizvodnji. Nasprotno, stališča republiškega sveta ZS zavzujejo vse subjekte, da uskladijo pridobivanje in razporejanje dohodka ter sredstva za osebne dohodke v skladu z opredeljenimi načeli, ne glede na to, ali pridobivajo dohodek z neposredno proizvodnjo ali pa v svobodni menjavni dela. Slednji morajo vložiti še več truda pri uresničevanju te naloge, ker v preteklem obdobju le niso posvečali dovolj pozornosti temu področju.

Občinski svet bo še nadalje spremljal potek te akcije ter se prek svojih organov neposredno vključeval v reševanje problemov, ki se bodo pojavljali v naši občini.

VINKO FRANJO

● SKUPŠČINA MESTA LJUBLJANE, ZBOR ZDRUŽENEGA DELA:

## Stališča in priporočila

za združevanje sredstev pri gradnji tovarne pripravljene in polpripravljene hrane v Ljubljani

I

V današnjih pogojih pospešene urbanizacije in zaposlovanja vseh za delo sposobnih prebivalcev, kar v Ljubljani vpliva na polno zaposlenost družine, zlasti žensk, povzroča nabava in priprava kvalitetne hrane doma vedno več problemov pri lastnih gospodinjstvih. Zato predstavljajo obroki hrane, konzumirani zunaj doma, že pomemben delež celodnevne prehrane delovnih ljudi in občanov. Potreba po sodobni organizirani prehrani je vedno bolj izrazita in nujna ter postaja sestavni del prednostnih nalog družbenoekonomskega razvoja mesta Ljubljane.

II

Sodobna organizirana družbena prehrana bistveno vpliva na zadovoljevanje potreb delovnih ljudi in občanov. Vpliva pa tudi na osebne in družinske prihranke v času in denarju. Poleg tega ima urejena prehrana tudi velik vpliv na zdravje in rast delovne storilnosti zaposlenih. Zato je skrb za sodobno organizirano družbeno prehrano potreba vseh dejavnikov v občini in mestu.

III

Dosedanja usmeritev živilske industrije v Ljubljani in SR Sloveniji ni dovolj upoštevala potreb sodobnega načina prehrane prebivalstva, kar se odraža v majhnem izboru in kakovosti pripravljenih in polpripravljenih jedi za potrebe obratov družbene prehrane in drugih potrošnikov. Zbor združenega dela skupščine mesta Ljubljana podpira prizadevanja OZD HP Kolinska in drugih proizvajalcev za gradnjo tovarne za pravo pripravljene in polpripravljene hrane v Ljubljani. Hkrati zbor priporoča vsem nosilec družbene prehrane in drugim dejavnikom (gospodarstvo, SIS, skupščine občine), da pri nadaljnjih investicijah v obrate družbene prehrane, predvsem pa pri investicijah v nove zmogljivosti (II. samoprispevek, novogradnje in drugi novopostavljeni obrati za družbeno prehrano) upoštevajo, vključujejo in prilagajajo svojo tehnologijo sodobno organizirani družbeni prehrani. Tudi obstoječe obrate družbene prehrane bi bilo nujno prilagoditi sodobnejši organizaciji prehrane, zaposlenim v njih pa zagotoviti socialno varnost in stalnost dela.

IV

Zbor združenega dela priporoča investitorju, da skupaj s svlagatelji zagotovi smotno in racionalno gradnjo tovarne polpripravljene in pripravljene hrane. Tovarna naj ne bo obremenjena s podvajanjem proizvodnih zmogljivosti, ki jih je moč uporabiti v drugih tovarnah in ima le minimalne upravne prostore, tj. samo za svoje potrebe, ki jih ni mogoče združiti v obstoječih skupnih službah.

V

Zbor združenega dela skupščine mesta Ljubljana se je seznanil s problematiko združevanja sredstev za gradnjo tovarne pripravljene in polpripravljene hrane v Ljubljani in ugotavlja, da je sprejem zastavljenega projekta in na tej osnovi združevanja dela in sredstev edina sprejemljiva pot za uspešno uresničevanje celotnega programa družbene prehrane v mestu. Zato priporoča investitorju, da takoj pripravi samoupravni sporazum in ga da v razpravo vsem delavcem v organizacijah združenega dela in samoupravnim delovnim skupnostim ljubljanskih občin, da s predlogom združujejo sredstva na osnovi samoupravnega sporazuma o združevanju dela in sredstev tako, da na zaposlenega delavca združujejo 500,00 din oziroma 250,00 din v letu 1979 in 1980. V ta namen bi delavci združevali sredstva, ki jih v skladu z internimi samoupravnimi akti lahko izločajo iz sredstev sklada skupne porabe ali iz drugih možnih virov.

Tako namensko združena sredstva so s sredstvi nosilec investicijskega programa materialna osnova, ki se vrača po merilih iz samoupravnega sporazuma o združevanju dela in sredstev. Zbor združenega dela priporoča sindikalnim organizacijam, naj bodo nosilke družbene akcije, vse operativno organizacijske posle pa naj opravlja nosilec investicij.

VI

Zbor združenega dela priporoča občinskih skupščinam, da zaradi čimprejšnjega pričetka gradnje tovarne in da se izognemo nadaljnjim povečanjem investicijskih stroškov v neposrednem dogovoru z investitorjem izda garancijo za združena sredstva v predvidenem znesku združenih sredstev na svojem območju, to je 500,00 din na zaposlenega.

VII

Zbor združenega dela poziva vse delegate temeljnih delegacij, da v svojih tozidih in samoupravnih delovnih skupnostih obravnavajo stališča zbora združenega dela skupščine mesta Ljubljana in samoupravni sporazum o združevanju dela in sredstev ter se ob aktivnosti zveze sindikatov zavzemajo za sprejem in dosledno uresničevanje samoupravnega sporazuma.

VIII

Z namenom, da obogatimo v Ljubljani različne oblike družbene prehrane, zbor združenega dela:

— priporoča MSS Ljubljana, da formira posebno delovno telo za področje preskrbe in družbene prehrane z nalogo, da spodbuja, spremlja in usklajuje uresničevanje dogovorjene politike na tem področju

— obvezuje IS SML, da skupaj z IS SO v septembru ocenijo uresničevanje sklepov skupščine SR Slovenije o družbeni prehrani v Ljubljani in sprejmejo ukrepe, ki bodo zagotovili uresničevanje programa družbene prehrane,

— priporoča delavcem OZD ljubljanskih mlekarn, da pospešeno razširjajo svojo dejavnost z ustanavljanjem mlečnih restavracij in to naloge opredelijo kot prednostno v uresničevanju svojih razvojnih ciljev. SIS za preskrbo naj pripravi predlog pogojev za delo mlečnih restavracij, pristojni organi pa naj zagotovijo stabilne in stimulative cene za proizvajalca in potrošnika,

— obvezuje poslovodne organe v organizacijah združenega dela, ki so obvezni organizirati družbeno prehrano, in tiste, ki neposredno opravljajo dejavnost, da zagotovijo pogoje za pripravo, izdelavo in distribucijo biološko in higiensko ustrezne hrane

— naroča upravi inšpekcijskih služb SML, da s svojim preventivnim delom in neposrednimi pravočasnimi ukrepi prispeva k takojšnjemu odklanjanju slabosti, ki so navzoče v pripravi družbene prehrane

— priporoča, da se osnovne naloge razvoja družbene prehrane v celoti opredeli v smernicah razvoja za leto 1980 in v srednjeročnem planu 1981—85.

Predsednica  
zbora združenega dela  
skupščine mesta Ljubljana  
TONČKA HABIČ s. r.

## Iz občinskih glasil ljubljanske regije

Medtem ko drugod po Sloveniji in Jugoslaviji šele odkrivajo mažoretke in bobnarke, v glasbeni šoli v Logatcu že sedem let marljivo vadijo vse elemente te nove zvrsti. Ko so začeli tudi drugod odkrivati in razvijati to glasbeno smer, so Logačani že toliko napredovali, da na republiškem tekmovanju pihalnih orkestrrov v koračnicah in figurativnem nastopu niso imeli prave konkurence.

Seveda jih doseženi uspehi ne bodo uspavali, saj morajo nadaljevati tradicije tega ansambla, hkrati pa razvijati to zvrst, ki sicer

izhaja iz Nizozemske. Pri nas pa so Logačani prvi uvedli ritmično glasbeno vzgojo kot predmet v predmetniku glasbene šole.

Program stanovanske gradnje v občini Ljubljana — Šiška predvideva, da bodo do leta 1985 zgradili okrog 4600 stanovanj, število prebivalstva pa naj bi do takrat naraslo na 95.159. Medtem ko bodo soseske, ki so jih načrtovali še po starem sistemu tržne gradnje, delno že gradili usmerjeno, bo soseska Nove Dravljice že v celoti usmerjeno gra-

jena. Pri gradnji te soseske bodo sodelovali tako izvajalci kot uporabniki, vključeni v interesno skupnost. Pri pripravi na gradnjo naslednjih sosesk pa bodo udeleženci sodelovali že pri samem zidalnem načrtu in vseh drugih pripravah.

»Ustvarjamo za svojo srečo« — je geslo, ki bo spremljalo vse akcije v zvezi z referendumom za III. občinski samoprispevek v Ljubljani. Več kot sto različnih predlogov in vprašanj, na katera je izoblikovala odgovore posebna delovna skupina pri sekretariatu odbora za samoprispevek, dokazuje, da vlada za samoprispevek velik interes. Odbor za samoprispevek je obravnaval tudi celotno poročilo o javni razpravi glede osnutka programa III. samoprispevka in ugotovil, da je osnutek programa v javni razpravi doživel široko podporo, zato lahko služi za temeljno osnovo pri izdelavi programa.

ig