DELO

LJUBLJANA, PONEDELJEK, 4. SEPT. 1967 • LETO IX., ŠT. 249 • CENA 50 PAR (50 STARIH DIN)

»DELO« IZHAJA OD MAJA 1959 KOT DEDIČ TVORNICE »LJUDSKE PRAVICE«, KI JO JE 8. OKTOBRA 1941 USTANOVILA KOMUNISTIČNA PARTIJA V SLOVENIJI, IN SLOVENSKEGA POROČEVALCA«, KI GA JE LETA 1941 USTANOVILA OSVOBODILNA FRONTA SLOVENSKEGA NARODA

GLAVNI UREDNIK JOŽE SMOLE
ODGOVORNI UREDNIK DUŠAN BENKO

PRVA IZDAJA

ŠPORT

V današnji številki

Veličastno slavje na Trebelnem

Položaj in problemi obrti na Slovenskem 3. stran

Pokol v Fort Dimanchu 4. stran

Vlaganja so bogato poplačana 5. stran

Brez rekordov

Zanimivo državno atletsko prvenstvo v Osijeku

OSIJEK, 3. sept. — Potem ko so bile včeraj tekmovalne razmere na XXIII. državnem atletskem prvenstvu idealne, je danes tekmovanje motila precejšnja sopara. Tudi drugi dan prvenstva je minil brez rekordov, najuspešnejši udeleženec šampionata pa je postala Celjanka Marjana Lubej, ki je zmagala kar v treh tekih — na 100 m, 200 m in 80 m z ovirami.

Danes so najprej končale s tekmovanjem peterobojke. Po pričakovanju je zmagala Zagrebčanka Fačić, ki je zbrala 4458 točk, kar je samo 142 točk manj od olimpijske norme.

V odsotnosti klubskega tovariša Žuntarja je Važič osvojil državno prvenstvo v teku na 5000 m. Samo malo je manjkalo, pa bi šel državni naslov tudi v teku na 3000 m zapreke v SRS. Mariborčan Vivod je v zadnjem krogu te preizkušnje namreč silovito potegnil, vendar je nazadnje le moral priznati premoč Maksimovića.

Rezultati

Moški — 400 m ovire: Vojnov (P) 54,3, Milovanović (Cz) 54, 5, Korent (Ol) 55,9, Mejnhardt (Spa) 56,4. Černe (Lj) 57,4, Hainz (Lj) 58,2.

200 m: Križan (CZ) 21,8, Kremer (Sl) 22,0, Muftić (S) 22,4, Levar (Ml) 22,4, Osti (S) 22,5, Homoki (K) 22,6.

800 m: Jokić (Pa) 1:55,5, Piplović (Cz) 1:55,6, Milošević (Par) 1:55,9, Ladik (O. Kik) 1:56,0, Keler (Mar. S.) 1:56,7, Stupan (Mar) 1:57,5.

5000 m: Važič (Kl) 14:41,6, Grahovac (CZ) 14:44,8, Mitić (Žel. Niš) 14:45,8, Gavrilovski (Vardar) 14:58,0.

3000 m zapreke: Maksimovič (21. maj) 9:17,8, Vivod (Mar) 9:18,8, Jovanović (P) 9:32,8.

Palica: Arapović (CZ) 440, Šuljić (Ml.) 430, Tišma (CZ) 420, Lukman (CZ) 420.

Kladivo: Štiglič (Ml) 61,50, Gromilović (CZ) 59,82, Šoškić (CZ) 58,90.

troskok: Njaradi (Pa) 15,25, Stanišić (Cz) 14,63, Munjić (Cz) 14,60.

disk: Jocović (Cz) 51,30, Nenadić (Cz) 51,20, Gredelj (Ml) 51,04, Šebalj (D) 49,44, Radošević (Sar) 49,10.

4 x 400 m: C. zvezda 3:18,2, JLA 3:18,9, Slavonija 3:23,9, Ljubljana 3:27,4.

deseteroboj: Andrejević (Cz) 5604, Knštivnik (Tr) 5479, Plakić (Voj) 5.128, Švent (Ol) 5052.

Ženske — peteroboj: Fočić (Mla) 4458, Peče (Lj) 4.125, Mrdja (Mla) 3.854, Kelc (Kla) 3.558.

200 m: Lubej (Kl) 24,6, Maričić (Sl) 25,0, Petnjarić (Slav) 25,5, Sabodaš (Ml) 26,9.

800 m: Farkaš (Voj) 2:12,0, Rajher (S) 2:12,8, Kovačev (Sl) 2:12,9, Novaković (Prišt) 2:15,5, 8. Vrankar (Kl) 2:21,9.

višina: Hrepevnik (21. maj) 166, Mrinjek (CZ) 160, Babošek (Mar.) 150, 5. Pfeifer (Mur. S.) 150.

krogla: Perović (Centa) 13,10, Nikolić (Sar.) 13,03, Čamac (Voj.) 12,89.

disk: Nikolić (Sar) 43,4, Vuković (Senta) 41,62, Bosnić (P) 41,18.

kopje: Peitler (Mar) 45,62, Žunji (Sp) 44,62, Lazić (PZ) 38,22.

4 x 200 m: Mladost 11:43,5, Slavonija 1:45,3, Spartak 1:48,4.

MARKO RAČIC

Ekipa za Osijek

OSIJEK — Po koncu državnega atletskega prvenstva za posameznike je zvezni kapetan za žensko atletiko Marko Račič izbral jugoslovansko ekipo za troboj s Francijo in Italijo, ki bo prihodnjo nedeljo v Osijeku.

Ekipa je sestavljena takole: **100 m** — Lubej, Djajić, **200 m** — Lubej, Djajić, **400 m** Maričić, Petnjarić, **800 m** — Nikolić, Farkaš, Rajher, **80 m ovire** — Lubej, Pilav, **4 x 100 m** — Lubej Djanić, Petnjarić, Fočić, Anić, **višina** — Hrepevnik, Mrinjek, **daljina** — Frik, Fočić **krogla** — Perović, Nikolić, **disk** — Nikolić, Vuković, **kopje** — Peitler, Žunji.

ŠTAFETA „DELA-ŠPORT“

● Danes objavljamo tretjo sliko »Štafete Dela-šport«. Naš reporter jo je posnel na tekmi zvezne nogometne lige Olimpija—Crvena zvezda v Ljubljani, kakor je izbrala »športnica tedna« Alenka Pipan.

Gledalci, ki so na sliki znotraj z belo črto obkroženega polja, so udeleženci treje predaje naše štafete. Tisti med njimi, ki se bo z brzojavko prvi oglasil našemu uredništvu, bo postal tretji »gledalec tedna«.

● Brzojavka naj bo naslovljena na Delo-šport, Ljubljana, Tomšičeva 3, udeleženec v igri pa naj sporoči v njej svoje ime in priimek ter natančen naslov.

Ko bo tako znan nov »gledalec tedna«, pojde naša igra spet po že ustaljenem tiru. »Gledalec tedna« bo izbral za pogovor »športnika tedna«, ta pa bo spet izbral prireditev, na kateri bomo slikali gledalce za naslednjo predajo naše štafete.

● »Štafeta Dela-šport« teče.

● Ta teden iščemo tretji par — »gledalca« in »športnika tedna«.

Oba pa imata prek športne napovedi tudi priložnost potovati v Grenoble, saj je Jugoslovanska loterija — direkcija za Slovenijo namenila kot nagrado kot najboljšim napovedovalcem oziroma izžrebanim med športniki in gledalci tedna pet potovanj na zimske olimpijske igre . . .

Oba zadovoljna

Olimpija in Crvena zvezda sta se razšla brez zadetkov — 0:0

LJUBLJANA, 3. sept. — V pravem južnoameriškem ozračju, pa kljub temu takega nogometa kot so ga mnogi pričakovali, nismo gledali. Obe tehnični vodstvi sta se namreč odločili za popolnoma enako taktiko: za nobeno ceno ne prejeti gola, dali ga bomo že kako. Razumljivo je, da tak nogomet za gledalce ni privlačen in zato bo šlo včerajšnje, težko pričakovano srečanje kmalu v pozabo.

Očitno je bilo, da sta bili že pred pričetkom obe strani zadovoljni s točko, ne pa številni gledalci. Od dogovorjenega koncepta nogometaši obeh moštev niso odnehali niti za trenutek, čeprav se ne moremo znebiti vtisa, da bi Ljubljančani v drugem polčasu le lahko nadaljevali kot so začeli — podjetno in nekoliko hitreje. Takrat je bila obramba Crvene zvezde nekajkrat v matnem položaju in marsikaj bi se lahko zgodilo, če bi bila Olimpija nadaljevala pritisk in ga še stopnjevala. Čeprav Crvena zvezda zasluži spoštovanje, pa ji ga je Olimpija poklonila le preveč. No, točka je tu in Zvezda je in ostane Zvezda.

Olimpija je nastopila z novosadsko enastorico, ki je tudi proti Crveni zvezdi pokazala določeno uigranost, a še vedno premalo prodornosti in odločnosti. Včeraj je bil boljši del moštvo obramba, kar velja tudi za Crveno zvezdo in sta oba razredčena napada bolj malo prišla do veljave. Nogometaši obeh moštev pa zaslužijo pohvalo za borbeno igro, ki skoraj nikoli ni prešla meja dovoljenega. Težko bi koga posebno pohvalili, če pa je že treba, potem velja to pri Olimpiji za Djorleva (onemogočil je Djajića) in za Jovanovića, medtem ko so Bečejcu, ki se je mnogo trudil, nasprotniki posvetili preveč pozornosti.

Pred vrati je tekma s Hajdukom v Splitu. Optimizem niti ni pretiran, kajti kaže, da zna sedanja enajsterica Olimpije bolje igrati na tujem kot doma. M. STREHOVEC

ČEH (Olimpija).

Pokala v SRS

Mednarodni namizni tenis v Kranju

KRANJ, 3. sept. Končal se je XV. mednarodni namiznoteniški turnir za »Pokal Kranja«. Po pričakovanju je v moški konkurenci zmagala ekipa Olimpije v postavi: Vecko, Klevišar in Kastelic, visoko pa se je uvrstil tudi domači Triglav z enakim številom zmag kot poljski ekipi Gliwice in Polonia. Igralec Olimpije Vecko je bil tudi edini, ki v ekipnem tekmovanju ni izgubil nobenega srečanja. Moštvi iz Trsta in Beljaka sta bili precej slabši od prvih štirih.

V ženski konkurenci je pokal tokrat pripadel domačemu Triglavu, ki je tako po dolgih letih odvzel prvenstvo ekipi z Dunaja. Dunajska vrsta PSV je letos nastopila s precej slabšo postavo in pristala šele na četrtem mestu. Vsekakor je zmaga Triglava, ki sta zanj igrali Žirovnikova in Luinova, popolnoma zaslužena. Vrsta Triglava je premagala tudi Olimpijo, ki je nastopila oslabljena — brez Pirčeve. Ljubljančanke so zasedle drugo mesto, vendar so bile poražene od zadnjeuvrščene zagrebške Mladosti.

Letošnja zasedba je bila nekoliko slabša kot prejšnja leta.

Rezultati drugega dne — **moški:** Olimpija — Triglav 5:1, Olimpija — Polonia 5:1, Triglav — Gliwice 5:4, Triglav — VSV 5:0, Polonia — Bor 5:0, Bor : VSV 5:1; **vrstni red:** 1. Olimpija 5 (25:7), 2. Triglav 3 (20:13), 3. Glivice 3 (21:11), 4. Polonia 3 (17:14), 5. Bor 1 (7:21), 6. VSV (Beljak) 0 (1:25); **ženske:** Triglav — Mladost 3:2, Olimpija — Fužinar 3:0, Olimpija — PSV 3:2, Fužinar — PSV 3:2, Fužinar — Mladost 3:2, PSV — Mladost 3:1; **vrstni red:** Triglav 4 (12:4), 2. Olimpija 2 (8:8), 3. Fužinar 2 (6:10), 4. PSV 1 (8:10), 5. Mladost 1 (8:10).

POSAMEZNO: Vecko in Reslerjeva

V tekmovanju posameznikov je v moški konkurenci v finalu Vecko premagal Kranjčana Terana. Pri ženskah pa je Zagrebčanka Reslerjeva zmagala brez borbe, ker Ljubljančanka Kraigherjeva ni nastopila. Pred tem je Kraigherjeva premagala avstrijsko državno reprezentantko Willingerjevo in Kranjčanko Žerovnikovo.

V okviru tega mednarodnega tekmovanja je vsako leto tudi nastop veteranov. Letos je zmagal Kranjčan Zezlina.

Rezultati — moški polfinale: Vecko : Podvorny (Polj) 3:0, Teran — Demborsky (Polj) 3:0; **finale:** Vecko — Teran 3:1; **ženske — polfinale:** Kraigher — Žerovnik 3:2, Resler — Martinc 3:0; **finale:** Resler — Kraigher 3:0 w. o.; **veterani — polfinale:** Zezlina — Kosmač 2:0, Korbar — Ratkovi 2:0; **finale:** Zezlina — Korbar 2:0.

J. JAVORNIK

Jugoplastika
VAM NUDI
IZREDNA IZBIRA ŠOLSKIH POTREBŠČIN

NAJBOLJŠI KOLESARJI — AMATERJI. Na svetovnem cestnem prvenstvu V Herleenu so med amaterji na cesti osvojili kolajne — zlato Anglež Webb, srebrno Francoz Guyot in bronasto Nizozemec Jansen. Na sliki: trojica na zmagovalnem odru.

Telefoto: UPI

Dve razočaranji

Jugoslovani na SP v rokoborbi in kolesarstvu

V Bukarešti so se borili najboljši rokoborci sveta, Jugoslovanski športniki so ta teden nastopili na dveh prireditvah, ki je na njih šlo za svetovno prvenstvo. v Heerlenu na Nizozemskem pa so z dirkami na cesti končali letošnje svetovno prvenstvo kolesarjev. Z obeh prireditev se Jugoslovani vračajo praznih rok. In medtem ko je bilo to za kolesarje pričakovati (navzlic optimističnim izjavam zveznega kapetana Petrovića), pa so rokoborci zares razočarali, saj so v tej areni ostali brez kolajn prvič po letu 1955.

Bukarešta: Horvat najboljši — peti

Na svetovnem prvenstvu v rokoborbi so v grško-rimskem slogu osvojili naslove naslednji: Bakolin (SZ) v mušji, Baciu (Rom) v bantamski, Rurua (SZ) v peresnolahki, Tapio (Fin) v lahki, Igumenov (SZ) v veltrski, Olenik (SZ) v srednji, Jakovenko (SZ) v poltežki, in Kozma (Madž) v težki kategoriji.

Jugoslovanski rokoborci so se na tem prvenstvu odrezali slabo kot že dolgo ne. Prvič po letu 1955 so na svetovnem prvenstvu ostali brez kolajne, kar kaže, da so bili za šampionat v Bukarešti prejkone slabo pripravljeni. Svetovni prvak Horvat je — nepremagan — v lahki kategoriji zasedel samo peto mesto, olimpijski prvak Simić — prav tako neporažen pa je v srednji kategorji pristal na šestem. Drugi Jugoslovani so se plasirali takole: Marinko deli 7.—8. mesto v mušji, Damjanović 12.—17. mesto v peresnolahki, Rapajić je 14. v bantamski, Čorak je osmi v težki, Nenadić pa deli 9.—10. mesto v welterski kategoriji.

Heerlen: Čubrić šele 27.

Jugoslovanski kolesarji so se svetovnega prvenstva na Nizozemskem prvenstvu udeležili v amaterski konkurenci, v obeh preizkušnjah na cesti. Že pred odhodom pa je prišlo do zapletov, saj zaradi spora med Rogom in zveznim kapetanom Petrovićem ekipa ni odšla na pot v najboljši postavi. Pa tudi na dirkah samih našim ni šlo po željah. Potem ko so bili v ekipni vožnji na 100 km šele 16. (Petrović je napovedal 10. mesto), se jim ni godilo nič bolje tudi med posamezniki. Bilić si je v tej preizkušnji obetal celo najvišje mesto, vendar ga med trideseterico prvih ni. Najboljši Jugoslovan je tako postal Čubrić — na 27. mestu. Novi svetovni prvak je Anglež Webb pred Francozom Guyotom in Nizozemcem Jansenom.

Dirko profesionalcev na cesti je dobil Belgijec Eddy Mercx, na naslednjih mestih pa sta Nizozemec Hanssen in Španec Saenz.

Za tekme na Nizozemskem so bili značilni zelo strogi pregledi glede dopinga. Z dirkališča so odstranili vrsto tekmovalcev, ki so jim dokazali uživanje poživil.

Po posameznih državah je razdelitev kolajn na dirkališčnih tekmah naslednja — profesionalci: Belgija 2 zlati, 1 srebrna, Nizozemska 2 z, Italija 1 s, 3 b, Anglija 1 s, **amaterji:** Nizozemska 2 z, 1 b, Francija 1 z, 2 s, Italija 1 z, 1 s, 1 b, SZ 1 z, 1 s, Danska 1 z, 1 s, Poljska 1 s, Belgija, Trinidad, ZRN in ČSSR po 1 b, **ženske** — SZ 2 z, 2 s, 1 b; Anglija 1 b.

Ali vas mika v Grenoble?

● Olimpijske igre so vsako četrto leto.

● Olimpijske igre so največja in najpomembnejša športna prireditev na svetu.

● Leta 1968 so spet olimpijske igre — zimske v Grenoblu in poletne v Ciudad Mexicu.

● Ali vas mika, da bi si ogledali olimpijski Grenoble?

»Delo-šport« vam to omogoča, saj vsak teden izmed svojih bralcev izžreba po enega potnika, ki bo s Transturistom potoval v Francijo.

Prva dva potnika smo že izžrebali. Danes objavljamo kupon št. 3. Med tistimi, ki nam ga bodo poslali, bomo izžrebali tretjega srečneža, ki bo potoval v Grenoble. Kot vsakokrat bo tudi ta teden žrebanje v četrtek (7. t. m.) izid pa bomo objavili v naši sobotni številki, torej 9. t. m.

Naš drugi izžrebanec za Grenoble

Srečna novica o tem, da je Vili Šuster, košarkar Celja, drugi izžrebanec »Dela« za potovanje s Transturistom na olimpijske igre v Grenoble, je treščila na igrišču celjske gimnazije kot bomba. Nagrajenec je med treningom obstal kot ukopan in tudi drugi so z njim vred prenehali z vadbo.

»Ali je mogoče?,« takšna je bila prva reakcija celjskega nagrajenca, ki je po poklicu gradbeni tehnik v Ingradu, star 22 let, poročen in oče enega otroka.

»Kupon sem poslal zadnji dan, ko sem prišel iz službe. Sicer ne igram na srečo, vendar sem pred leti pri nagradnem žrebanju za športnika leta (anketa Poleta) tudi imel srečo, ko sem dobil denarno nagrado. Vse kaže, da mi šport prinaša srečo! Sem namreč aktiven košarkar, treniram 4 krat tedensko, vendar sem zadnjo leto že pristal tudi v vrstah aktivnih košarkaških sodnikov.

Obramba izgubila

Katastrofa Maribora 1:5 proti Zagrebu na tujem

ZAGREB, 3. sept. — Vijoličasti so s sklonjenimi glavami zapuščali stadion ob Kranjčevičevi ulici po hudem porazu proti Zagrebu — 1:5. Ocenjevalci so si bili edini, da je bil Maribor prvih 20 minut igre boljše moštvo, da so bili njegovi posamezniki iznajdljivejši in da so gostje igrali z večjim poletom kot pa bi to lahko rekli za domačine.

PROSEN (Maribor).

Tako je bilo vse do 21. min. igre, ko je Bubanj povedel Zagreb v vodstvo 2:1. Tudi po tem zadetku Mariborčani niso popustili, temveč so še vedno napadali, čeprav za spoznanje slabše kot so do zadetka Bubnja. Ob odmoru so navijači Maribora še vedno upali, da bodo vijoličasti v nadaljevanju spet zaigrali na vso moč.

Drugi polčas pa je prinesel pravo katastrofo za moštvo Maribora. Takega rezultata tekme v Zagrebu ni pričakoval nihče. Vijoličasti so namreč v prvih dveh kolih zvezne lige pokazali, da so ekipa z dobro kondicijo in nepopustljivo obrambo. Tokrat pa so obrambne vrste Maribora delovale medlo in podoba je bila, da so se branilci sprijaznili s porazom in so reševanje svoje mreže prepuščali zgolj naključju.

Gledalci na stadionu Zagreba so si bili edini, da Maribor ni bil enakovreden tekmec domačinom in da obramba vijoličastih tako slabo ni igrala v zadnjih dveh letih. Zatajili so prav vsi, Bolfek, Fuček, Sizgoreo in Grubišić. Pri taki obrambi Maribora domači napadalni peterki ni bilo težko prodirati pred vrata vijoličastih in ustvarjati niz nevarnih položajev. In zato so Zagrebčani tako igro kronali s petimi zasluženimi zadetki.

S. PIRŠL

DIREKCIJA ZA SLOVENIJO

JL Športna napoved 35 KOLO

DVANAJST PRAVILNIH

1.	Hajduk : Dinamo	1
2.	Olimpija : Crvena zvezda	0
3.	Željezničar : Vojvodina	0
4.	Vardar : Radnički	1
5.	Proleter : Sarajevo	1
6.	Zagreb : Maribor	1
7.	Velež : Rijeka	1
8.	Partizan : Beograd	1
9.	Belišče : Sloboda (TZ)	1
10.	Borac (BL) : Varteks	1
11.	BSK : Osijek	0
12.	Lovčen : Budućnost	2

DEVET PRAVILNIH

7.	Radnički (S) : Pobeda	1
8.	Bor : Trepča	0
9.	Radnički (K) : Voždovački	2

EDINI ZADETEK MARIBORA — Tako je bil Harar premagan v 8. minuti tekme v Zagrebu. Foto: ŠVABIC

Perko zmagal

Speedway za državno prvenstvo v Zagrebu

ZAGREB, 3. sept. — Pred 5000 gledalci je bila danes na stadionu na Kajzerici prva dirka za državno prvenstvo v speedwayu, ki je navrgla nekaj presenečenj. Predvsem so se izkazali hrvatski tekmovalci, ki so kvalitetno popestrili vrh jugoslovanskega speedwaya. Slovenski zastopniki od lani niso napredovali; precej so razočarali Mariborčani, razen končnega zmagovalca Perka.

Druga dirka za jugoslovansko prvenstvo bo prihodnjo nedeljo v Crikvenici.

Izidi: Perko (G. Radgona) 13 točk, Regvart (Remetinec) 12, Babić (Krško) 11, Orsić (Remetinec) 11, I. Medved (Varaždin) 10, Stanković (Svetozarevo) 10, V. Medved (Remetinec) 9, Sel (Prelog) 9 itd.

F. NOVAK

GOKART

Okrnjen spored

CELJE, 3. sept. — Pred 2.000 gledalci so bile danes v Celju dirke v gokartu, ki so se jih udeležili samo tekmovalci iz Slovenije in Hrvatske. Mednarodne udeležbe tokrat ni bilo, čeprav jo je prireditelj napovedal na lepakih.

Rezultati — 100 ccm: Subelj (Moste) 8 točk, Perenčič (Zgb.) 6, Turk (Moste) 4, Radaković (Zgb.) 3, Kranc (Ptuj) 2. V tem razredu je nastopilo 28 tekmovalcev; **125 ccm:** Hribar (Moste) 8, Povrijač (Koprivnica) 6, Zgorelec (Zgb.) 4, Radaković (Zgb.) 3, Martič (Lj.) 2. Nastopilo je 8 tekmovalcev.

Kljub dobri organizaciji so bili gledalci razočarani nad dirkami, in sicer predvsem zaradi okrnjene konkurence.

K. JUG

ZRL — MOŠKI

Vodi Crvenka

BEOGRAD, 3. sept. — V prvenstvenih tekmah 3. kola ZRL za moške so se srečanja končala takole: Partizan (Bgd) : Krivaja 23:17 (12:6), Zagreb : Crvena zvezda 13:14 (7:8), Crvenka : Medveščak 12:10 (5:3), Bosna : Borac 13:11, Borec : Dinamo (P) 21:12, (9:7), Ml. Bosna : Partizan (Bj) 16:15 (8:7).

Vrstni red ekip po 3. kolu je takle: 1. Crvenka 6, 2. Mlada Bosna 5, 3.—7. Partizan (Bj), Borec, Partizan (Bg), Bosna in Dinamo s 4 točkami, 8. Medveščak 3, 9. C. zvezda 2, 10.—12. pa Zagreb, Krivaja in Borac brez točke. Izidi žensk: Grafičar (Osijek) : Podravka (Koprivnica) 7:7 (4:5), Sloboda (Bgd) : Radnički (Bgd) 8:7 (2:2), Trešnjevka (Zgb) : Mladost (Niš) 18:7 (7:2), Beograd : Trogir 12:11 (6:5), Spartak (Subotica) : Lokomotiva (Zgb) 9:7 (3:2).

Transturist

VAS PELJE V OLIMPIJSKI GRENOBLE 1968

KUPON 3

SLOVENSKA ROKOMETNA LIGA – MOŠKI

Novinec premagal prvaka

Po drugem kolu v SRL vodi na lestvici Ormož

Nedvomno je najneprijetnejše presenečenje doživel v drugem kolu SRL lanski prvak Slovenj Gradec, ki je poražen zapustil igrišče v Tržiču. Domačini, ki so se letos spet vrnili v SRL, niso pokazali strahu pred zvenečimi imeni in točki sta zasluženo ostali v Tržiču. Prijetno je presenetil tudi Slovan, ki je osvojil točko v Celju, medtem ko Piranu na drugem gostovanju ni uspelo ponoviti podviga iz prvega kola.

Tržič : Sl. Gradec 21:16 (10:9)

TRŽIČ — Igrišče na Zelenem rovtu, 400 gledalcev, sodnik Tomozevnik iz Ljubljane.

PARTIZAN: Laicher, Janc 1, Ješe 3, Vidovič 1, Gros 1, N. Hladnik 6, Teran 4, P. Hladnik 1, Dovžan, Jakšič 4, Perko.

SLOVENJ GRADEC: Merčnik, Razdevšek 3, Gologranc 5, Stumberger, Kreuh 3, Rabešek, Levovnik 1, Canjko 1, Vrunč 1, Ocepek 2, Krauser.

Zmaga tržiških rokometašev nad izkušenimi gosti ni presenečenje, marveč plod dobre igre celotnega domačega moštva, zlasti po odmoru, ko je bila domača obramba odlična. Čeprav je bil Slovenj Gradec boljši v začetku prvega polčasa, in je celo vodil 3:1 in 5:2, je v nadaljevanju moral kloniti pred razigranimi domačini. Kljub porazu so gostje zapustili zelo dober vtis.

Že prve minute srečanja so pokazale, da si bodo morali Ptujčani zelo prizadevati za čim ugodnejši izid. Toda vsi napori neuigrane in nehomogene ekipe so bili zaman. Domačini so s hitrimi akcijami povsem prebili obrambo gostov, ki ni mogla zaustaviti prodornih domačih strelcev. Pri domačinih se je zlasti odlikoval Marguč, ki je med drugim obranil tudi dve enajstmetrovki. Gostje so imeli tudi precej smole, saj nekajkrat niso zadeli niti praznih nasprotnikovih vrat. Zdi se, da so domačini ob koncu tekme igrali bolj za trening kot zares.

J. SAVŠEK

N. ANTONIČ

Rudar (V) : Ormož 13:16 (6:7)

VELENJE — Stadion Rudarja, gledalcev 250, sodnik Musič iz Maribora.

RUDAR: Poznič, Devič, Ovnik 5, Pocajt 2, Kovač 1, Mravljak 3, Pistotnik 1, Brilej 1, Silovšek I, Silovšek II, Lahovnik.

ORMOŽ: Eferl, Roškar, Klemenčič 4, Cavič, Šafarič 4, Peterka 8, Puklavec, Pučko I, Pučko II, Rihtarič.

Novincem med najboljšimi slovenskimi rokometaši, domačemu Rudarju v prvi tekmi ni uspelo zmagati. Izkušenejši gostje so kmalu povedli s 3:0, toda domačinom je z borbenostjo uspelo izenačiti in celo povesti 6:4. Takrat pa so gostje spet prevzeli pobudo in v nadaljevanju zasluženo zmagali.

R. ŽEVART

Brežice : Ajdovščina 27:15 (17:3)

BREŽICE — Stadion Partizana, 400 gledalcev, sodnik Hren iz Ljubljane.

BREŽICE: Berglez, Rovan 2, Šetinc 7, Kukovica 1, Avsec 5, Bosina 2, Jurišić 2, Novak 2, Svažič, Pavlič 6, Mars.

AJDOVŠČINA: Sedmak, Milora, Piccinini 6, Uršič 3, Cohan 1, Kovšca 4, Vrečar, Likar, Jelinčič 1, Repinc.

Tornado, ki ga je uprizoril domači Partizan v prvem polčasu, je popolnoma previharil kraško burjo. Domačim igralcem je šlo vse kot namazano in v prvem polčasu jim je uspelo ustvariti visoko razliko v golih, ki so jo v drugem delu igre kljub temu, da so se gostje tedaj precej razigrali in bili celo boljši, obdržali.

G. ŠETINC

Celje : Slovan 10:10 (4:6)

CELJE — Igrišče Celja, vreme sončno, gledalcev 100, sodnik Salecl iz Maribora.

CELJE: Presinger, Telič 4, Krelj 1, Savodnik, Povalej, Orač, Smedič 2, Levstik 1, Goršič 1, Koren 1, Markovič.

SLOVAN: Gregorič, Sturm 1, Verbič, Narobe 2, Virk 1, Artnak, Pirc, Majerle 1, Golja 3, Orehek 2.

Celjani so danes le z največjo težavo proti žilavim gostom dosegli neodločen rezultat. Slovan je začel današnjo tekmo odlično in že v prvih trenutkih je bilo 3:0 v njihovo korist. Gostje so obdržali prednost vse do 45. minute, ko so Celjani šele prvič prišli v vodstvo. Od tedaj naprej je bil potek tekme nadvse dramatičen, bili pa smo priča tudi nekaterim grobim prekrškom.

Ko je že vse kazalo, da bodo Celjani zmagali, saj so minuto pred koncem vodili 10:9, žogo pa imeli v svoji posesti, so jo zaradi nervoze izgubili, Virk pa je odlično izkoristil to priložnost in nekaj sekund pred koncem izenačil. Gostje so odlično zaigrali v obrambi in napadu in tako jim lahko za uspeh na celjskih tleh upravičeno čestitamo. Celjani so se večkrat zdeli nekoliko nervozni, nekajkrat pa so imeli tudi smolo.

K. JUG

Ribnica : Piran 18:17 (10:9)

RIBNICA — Igrišče Ribnice, gledalcev 200, sodnik Mavric iz Ljubljane.

RIBNICA: Kersnič I., Joras, Ponikvar I. 1, Ponikvar II. Rakič 2, Nikolin 1, Česavec 1, Abram 1, Kersnič II., Matelič, Vučemilovič.

PIRAN: Pušpan, Kolšek 10, Brezovec 6, Križe, Zohin, Lovrić, Lukin, Ropotar, Fuks, Dezjot.

Igra je bila v glavnem lepa, kdaj pa kdaj pa tudi počasna in ostra. Domačini so ves prvi polčas vodili, samo dvakrat se je gostom posrečilo izenačiti, vendar so domačini venderle zmagali, kar je lep uspeh zanje, saj so nastopili z novim, štamimoid F Hwso ptlí z novim mladim moštvom. Pri gostih se je odlikoval Kolšek, pri domačinih pa Lojze Ponikvar.

F. LEVSTIK

Ormož	2	2	0	0	41:27	4
Tržič	2	2	0	0	37:28	4
Celje	2	1	1	0	27:15	3
Rudar (T)	2	1	0	1	39:26	2
Brežice	2	1	0	1	41:40	2
Piran	2	1	0	1	30:29	2
Slovenj Gradec	2	1	0	1	35:35	2
Ribnica	2	1	0	1	30:33	2
Drava	2	1	0	1	30:45	2
Slovan	2	0	1	1	21:23	1
Rudar (V)	2	0	0	2	33:39	0
Ajdovščina	2	0	0	2	20:44	0

PARI PRIHODJEGA KOLA: Sl. Gradec : Ribnica, Drava : Tržič, Ormož : Rudar (T), Ajdovščina : Rudar (V), Slovan : Brežice, Piran : Celje.

Rudar (T) : Drava 25:7 (11:1)

TRBOVLJE — Stadion Rudarja, gledalcev 300, sodnik Žiža iz Ljubljane.

RUDAR: Marguč, Sparemblek 2, Judež 5, Skrinjar 2, Knez 1, Burjas, Berdnik 7, Kandué 1, Butkovič 4, Zgomba 3, Hudarin.

DRAVA: Podpadec, Strašek, Cimerman 1, Gramc 1, Rakuš, Kukovec, Kainih, Rozman 5, Gašperšič, Kuhar.

SLOVENSKA ROKOMETNA LIGA – ŽENSKE

Branik zmagal v Piranu

Prvo kolo novega prvenstva v znamenju gostij

Najbolj zanimiva in pomembna tekma prvega kola novega prvenstva je bila vsekakor v Piranu, kjer sta se v drugem kolu pomerili ekipi domačega Pirana in mariborskega Branika. Gostje so bile tokrat boljše in so zasluženo premagale lanske prvakinje.

Piran : Branik 6:8 (2:5)

PIRAN — Igrišče Pirana, vreme sončno, gledalcev 100, sodnik Rebec iz Kopra.

PIRAN: Petrinja, Kuterle 1, Radin 2, Tuš, Suc, Pipan, Bevc 2, Vržut, Vodopivec 1, Grča.

BRANIK: Lovrenc, Gromivnik 3, Marolt, Eferl, A. Rep, Kolnčič, Ramuta 4, Haložan, Piberl M. Rep.

Nad današnjo igro rokometašic Branika in Pirana so bili maloštevilni gledalci povsem razočarani. Posebno slabo so igrale domačinke. Obema ekipama se je poznalo, da še niso dovolj pripravljene za tekmovanje. Ekipa Branika je kljub slabi igri zasluženo zmagala. Odlikovali sta se Ramuta in Gromivnik. Sodnik je zadovoljil.

N. VAREZIĆ

MURSKA SOBOTA: Hare, Toplak 1, Kerčmar 4, Bjedov, Vrdoljak, Dragojlović, Holsedel 6, Zadravec 2, Donko.

J. JAVORNIK

Slovan : Brežice 18:5 (9:2)

LJUBLJANA — Igrišče Slovana na Kodeljevem, 200 gledalcev, sodnik Javornik iz Kranja.

SLOVAN: Žebre, Melja 3, Kristan 3, K. Palčič 1, Podrebšek, Arko 4, Fios 1, Kastelic 5, A. Palčič.

BREŽICE: Božičnik, Božanič 2, Molan 1, Zorko, Stegenšek, Slak, Kolar, Mišič 2, Engel.

N. SLANA

Storžič : Olimpija 6:11 (1:7)

GOLNIK — Igrišče Storžiča, gledalcev 100, sodnik Porenta iz Kranja.

STORŽIČ: O. Dolen, M. Dolen 4, Oman, Hrnčič, Uršič, Marinkovič 2, Perko.

OLIMPIJA: Sečko, Markovič, Rački 1, Vidic 8, Vrhovec, Groznik 2, Kristelj, Dalmatin.

J. JAVORNIK

Kranj : M. Sobota 8:13 (3:7)

KRANJ — Stadion SD Kranj, gledalcev 100, sodnik Božinović z Golnika.

KRANJ: Krampelj, Ankele 4, Kolman 1, Liphart 1, Kristan 2, Troha, Tinta.

Steklar : Selca 10:14

HRASTNIK — Igrišče Steklarja, sodnik Dornik, gledalcev nekaj sto.

STEKLAR: Pufler, Oklopnik, Mlakar 4, Kolar 1, Gornik, Sovdat 5, Stihar, Pilih, Bratuša.

SELCA: Litroč, Benedičič 4, Pikluš 3, Gajdar, Golja, Veber, Čufer I 4, Čufer II 2, Šmit.

1. Slovan	1	1	0	0	18: 5	2
2. M. Sobota	1	1	0	0	13: 8	2
3. Olimpija	1	1	0	0	11: 6	2
4. Selca	1	1	0	0	14:10	2
5. Branik	1	1	0	0	8: 6	2
6. Piran	1	0	0	1	6: 8	0
7. Steklar	1	0	0	1	10:14	0
8. Kranj	1	0	0	1	8:13	0
9. Storžič	1	0	0	1	6:11	0
10. Brežice	1	0	0	1	5:18	0

PARI PRIHODNJEGA KOLA: Brežice : Murska Sobota, Branik : Kranj, Olimpija : Piran, Selca : Storžič, Slovan : Steklar.

SLOVENSKA KOŠARKARSKA LIGA – MOŠKI

Domžalčani zaustavljeni

Košarkarji Slovana zmagali proti Kroju brez težav

Medtem ko je vodeči Slovan brez težav prestal tudi dvoboj s Krojem, pa je drugouvrščeni ekipi Domžal spodrsnilo v Mariboru proti moštvu enakega imena. Domžalčanom tretji poraz v letošnjem tekmovanju za sedaj ne bo ogrozil drugega mesta, kar bi bil za novinca v SKL velik uspeh, vendar pa zmaga Maribora lahko pomeni tudi še kaj več!

Maribor : Domžale 71:57 (30:32)

MARIBOR — Stadion pri gimnaziji Tabor, gledalcev 200, sodnika Jutršnik iz Murske Sobote in P. Brumen iz Maribora.

MARIBOR: Kralj 14, Krope 15, Berkoč 20, Kotla 4, Požar 2, Mandelj 6, Benet, Jurančič.

DOMŽALE: Gril 12, Zakrajšek 2, Štiftar 6, Samaluk 16, Gostič 12, Zevnik 7, Kovač 7, Kremžar 2.

Začetek je kazal, da bodo favoriti iz Domžal res osvojili ves izkupiček, saj so kmalu vodili z osmimi točkami razlike. Proti koncu prvega polčasa so tudi domačini prišli do besede in po dobri igri v drugem polčasu zasluženo zmagali. To je toliko pomembnejše, ker so Mariborčani ostali na igrišču brez najboljšega igralca Bergoča, ki sta ga sodnika zaradi preostrega starta nad Griljem izključila.

Najboljši so bili Samaluk in Gostič pri gostih ter Kralj, Krope in Bergoč pri domačinih.

Z. VAHTAR

Moštvo Ilirije, ki jo v nadaljevanju prvenstva vodi trener Stane Fugina, je zaigralo zelo koristno in zasluženo osvojilo še dve točki. Videti je bilo, da ima Ilirija veliko število enakovrednih igralcev, medtem ko so imeli gostje samo nekaj dobrih posameznikov. Domači košarkarji so ves čas vodili s štirimi ali petimi točkami razlike, tik pred koncem pa so najboljšim gostom pošle moči, tako do so si domačini zagotovili visoko zmago. Najboljša sta bila pri Iliriji Volovšek in Pleško, pri gostih pa se je odlikoval Jeraj. Sodnika sta izvrstno opravila svojo nalogo.

B. VUJINA

Rudar : Maribor 66 42:53 (19:30)

TRBOVLJE, 3. sept. — Igrišče Rudarja, gledalcev 100, sodnika Varoga (Lj) in Lešnik (Mrb).

RUDAR: Poličnik, Žibret 2, Lavrič 2, Sušnik 21, Vizovišek 2, Vengust 4, Otopal 6, Sirša, Drnovšek, Vidergar 5.

MARIBOR 66: Židanik 9, Fink 16, Kline 3, Globačnik 15, Vetruški 8, Snaka 2, Lorger, Veble, Jurečko, Košar, Janežič.

Gostje so kmalu povedli in z boljšo igro na mokrem in spolzkem igrišču še naprej povečevali naskok. Vsi napori domačinov, da bi zmanjšali razliko, so bili zaman; po netočnih podajah, počasni igri in slabih metih od daleč so morali domačini priznati premoč gostov. Igralci Maribora so se odlikovali predvsem s hitrimi nasprotnimi napadi, borbenostjo pod košema in dobrimi meti od daleč.

J. SAVŠEK

Elektra : Lesonit – preloženo

SOŠTANJ — Prvenstveno srečanje košarkarjev Elektre in Lesonita so v soboto zvečer morali preložiti. Med hudim neurjem je bil namreč poškodovan transformator, tako da na igrišču ni bilo razsvetljave. Ekipi sta se sporazumeli, da bosta tekmo odigrali 21. t. m. ob 19. uri v Šoštanju.

R. ŽEVART

Slovan : Kroj 89:42 (42:23)

LJUBLJANA — Dvorana Olimpije za Bežigradom, gledalcev 64, sodnika Steiner in Lotrič (oba Lj).

SLOVAN: Sarič 10, Sušnik 6, Jurišić, Weibl 17, Lenard 3, Pesek 1, Stražar 20, Vavpetič 3, Fabijan 16, Strehovec, Logar 8, Sok 6.

KROJ: Balderman 22, Peternel, Krmelj 2, Nastran, Logonder 7, Grahek 4, Grašič 2, Jeseničnik 2, Bandelj 1, Kalan 2.

V začetku tekme so se igralci Kroja dobro upirali domačinom, ki so vtis, da podcenjujejo nasprotnike, v drugem delu prvega polčasa popravili z dobro igro v obrambi in učinkovitimi napadi. Drugi polčas je potekel v znamenju premoči Slovana, trener Wallas pa je kmalu zamenjal najboljšo peterko z rezervnimi igralci. Le-ti so na trenutke zaigrali celo bolje od začetne peterke — Fabjan, Šok, Weibl, Sušnik, Logar — vendar so bili takrat gostje že precej utrujeni.

M. DERMASTIA

Ilirija : Jesenice 71:53 (29:24)

LJUBLJANA — Igrišče Ilirije v Zgornji Šiški, gledalcev 100, sodnika Oblak iz Ljubljane in Rusk iz Kranja.

ILIRIJA: Arsenijević, Babnik, Murko, Gagel 10, Bajc 3, Volovšek 24, Naberšnik 8, Malavašič, Brenk 8, Pleško 8, Muhič 6, Kogovšek 4.

JESENICE: L. Senčar 12, P. Senčar 2, Jeraj 22, B. Svetlin 5, M. Svetlin, Koren, Hladnik 4, Vavhnik 3, Bundrie, Gregorijevič, Demšar, Rogelj.

1. Slovan	14	14	0	1257: 933	28
2. Domžale	14	11	3	1025: 874	22
3. Ilirija	14	9	5	927: 885	18
4. Maribor 66	14	8	6	937: 928	16
5. Lesonit	13	8	5	758: 763	16
6. Kroj	14	6	8	911: 973	12
7. Maribor	14	6	8	941:1026	12
8. Jesenice	14	4	10	978:1067	8
9. Elektra	13	2	11	767: 925	4
10. Rudar	14	1	13	789:1000	2

PARI PRIHODNJEGA KOLA: Rudar : Ilirija, Maribor 66 : Slovan, Kroj : Elektra, Lesonit : Maribor, Domžale : Jesenice.

SLOVENSKA KOŠARKARSKA LIGA – ŽENSKE

Izenačene - toda slabe

Tekme ženske SKL niso na pričakovani ravni

Vrste košarkaric so letos, razen Triglava iz Kranja, izenačene kot še niso bile nobeno sezono. Čeprav je že več ko polovica tekem za igralkami, se kar štiri ekipe od sedmih potegujejo za naslov prvaka. Čeprav je izenačenost ekip razveseljiva, pa je kvaliteta igralk in vrst na precej nizki ravni. Za žensko SKL bi lahko trdili, da je to najbolj rekreativno ligaško tekmovanje v Sloveniji.

Maribor 66 : Slovan 35:61 (14:37)

MARIBOR — Igrišče Ljudski vrt, gledalcev 20, sodila sta Holcinger iz Zalca in Gerželj iz Ljubljane.

MARIBOR 66: Poljše 18, Vodeb 7, Setor 4, Mikluš, Veršak 2, Babič 4, Jovančič.

SLOVAN: Marenčič 16, Goršič 19, Kranjc 5, Bernič 10, Savnik 4, Culav, Guštin 7, Zitnik 4, Zajec, Ivanuš, Pezdir.

Kljub sinočnji zmagi dekleta niso pokazala nič posebnega. Rečemo lahko, da je bila igra obeh kandidatov za prvo mesto slaba in podpovprečna. Mariborčanke so zamudile priložnost za morebitno zmago že v začetku prvega dela igre, saj so se vse njihove akcije razbile ob dobri obrambi Ljubljančank. Do začetka drugega polčasa so si gostje pridobile dovolj prednosti, da so z umirjeno igro vzdržale do konca. Za ekipo Slovana so dobro zaigrale Marenčičeva in Goršičeva.

J. UJČIČ

Ježica : Jesenice 37:42 (16:18)

LJUBLJANA, igrišče Ježice, gledalcev 100, sodnika Remic in Frelih.

JEŽICA: V. Oven 18, Lupše 2, M. Oven 4, O. Kušar 8, M. Kušar 5, Boje, Gerden, Beslič.

JESENICE: Vudrič 22, Koren, Musič 4, Vujatovič 2, Benedičič 3, Drobnič, Bertoncelj 11, Oblak, Ivnik.

Domačinke so tudi na tej tekmi nastopile brez treh igralk prve peterke, vendar ta vrzel ni bila tako očitna: čeprav znaša povprečna starost igralk Ježice le 16 let, so se krepko upirale favoriziranim Jeseničankam. Vse do 5. minute drugega polčasa je bil rezultat izenačen. Potlej so gostje dosegle 16 zadetkov zapovrstjo, domačinke pa niti enega! Košarkarice Ježice so s presingom skoraj izravnale razliko. Do konca tekme so dosegle 16 točk, Jeseničanke pa le 6, vendar je zmaga pripadla gostjam, ki so imele odločilno premoč v višini igralk. Najboljše na igrišču so bile Vudričeva pri Jesenicah in sestri Oven pri Ježici.

J. S.

Triglav : Ilirija 17:45 (12:27)

KRANJ — Stadion »Staneta Mlakarja«, gledalcev 100, sodnika Korošec (Ljubljana), Žnidar (Kranj).

TRIGLAV: Belehar 5, Balderman, Eržen, Malek, Močnik 3, Kodek 9, Hubert, Žagar.

ILIRIJA: Norlan 8, Šuštar 6, Vele 10, Lah 8, Polanec 9, Suša 4, Žust.

S to tekmo se je najboljša kranjska igralka Beba Korek poslovila od Triglava, ker čez mesec dni odide na študije v tujino. Triglav bo tako v nadaljevanju nastopal še bolj oslabljen in se mora že zdaj sprijazniti s slabo uvrstitvijo.

Zmaga Ilirije je čisto zaslužena.

J. JAVORNIK

Maribor prost

1. Jesenice	8	6	2	400:313	12
2. Slovan	7	5	2	404:275	10
3. Ilirija	8	5	3	408:359	10
4. Maribor 66	8	5	3	337:304	10
5. Maribor	7	3	4	270:277	6
6. Ježica	8	3	5	303:368	6
7. Triglav	8	0	8	253:364	1

PARI PRIHODNJEGA KOLA: Slovan : Triglav, Ilirija : Ježica, Jesenice : Maribor, Maribor 66 prost.

Start pred 64 gledalci

Košarkarice Olimpije premagale Ml. Krajišnik 90:44 (41:27)

LJUBLJANA, 3. sept. — Uvodna tekma jesenskega dela tekmovanja v ženski zvezni košarkarski ligi med Olimpijo in Mladim Krajišnikom ni zadovoljila nikogar. Gostje so bile tako slabe igralke, da so domačinke samo na trenutke zaigrale tako dobro kot je pričakoval trener Olimpije Debevec in še to je bilo dovolj, da so zmagale s 46 točkami prednosti.

Srečanje z Mladim Krajišnikom je bilo za Olimpijo zadnja preizkušnja pred odločilnimi spopadi za boljša mesta v končni razpredelnici. Pričakovanja, da bo vrsta ljubljanskega ligaša odkrila pred sobotno tekmo s Trešnjevko kakršnokoli skrivnost, se niso uresničila. Ljubljančanke so igrale pod povprečjem in so si visoko zmago zagotovile z nasprotnimi napadi in z višinsko premočjo. Nasprotni napadi so uspevali Olimpiji ne zaradi hitrosti in znanja domačink, temveč zaradi zelo slabih nasprotnic, ki se v drugem delu tekme sploh niso več vračale v obrambo.

Visoke igralke – dobri obeti

Olimpija je prvič letos zaigrala z vsemi igralkami, ki trenutno sestavljajo ekipo. Trener ima na voljo visoke košarkarice (Komac, Bremec, Stoka, Prezelj, Božič, Modrijan). Medtem ko so včeraj v napadu še zadovoljile, pa je njihova šibka stran obramba. Dekleta so še zelo mlada in kot je že običajno pri športnikih s kratkim tekmovalnim stažom tudi brez izkušenj. Zavoljo tega mislijo samo kako bodo igrale v napadu, obrambo pa zanemarjajo. Na tekmi z Mladim Krajišnikom se jim to ni moglo maščevati, v srečanju z boljšimi ekipami pa bodo s tako miselnostjo tekmo prav gotovo izgubile. Vzlic temu pa lahko trdimo, da ima današnja košarkarska vrsta Olimpije še lepo prihodnost.

Dobro samo na začetku in koncu

Olimpija je dobro zaigrala samo v prvih in zadnjih minutah tekme. Hitri nasprotni napadi, katerih začetnik je bila tudi včeraj Miheličeva, so pokazali, da so igralke telesno dobro pripravljene in da bi tako lahko igrale na moč vso tekmo in ne samo nekaj minut.

Najboljša je bila po pričakovanju državna reprezentantka Bremčeva, ki je znala izkoristiti malodane vsako začetno akcijo Miheličeve. Prezljeva in Komacova nista imeli težkega dela v boju za odbitimi žogami pod košem Olimpije, v napadu pa sta se postavljali zelo slabo — tako, da jima nasprotnice niso dovolile vstopa pod njihov koš. Prizadevna je bila v začetku tudi Modrijanova, vendar so ji tudi tokrat hitro pošle moči. Zamenjala jo je Dobrilovićeva, ki je z zadovoljivo igro in borbenostjo verjetno presenetila tudi trenerja.

Pomanjkljivosti je pri Olimpiji še mnogo. Zato je bil načrt trenerja Debevca, da bo letošnjo ligo izkoristil predvsem za uigravanje vrste brez večjih ambicij, povsem realen.

M. D.

Ml. Bosna : Novi Sad 49:51 (26:24)

Split : Radnički 70:75 (21:36)

C. zvezda : Trešnjevka 17:55 (32:25)

Vojvodina : Partizan 76:64 (38:35)

1. Radnički	10	9	1	681:530	18
2. Vojvodina	10	8	2	640:527	16
3. Trešnjevka	10	8	2	635:545	16
4. Novi Sad	10	7	3	580:522	14
5. Olimpija	10	6	4	632:564	12
6. Ml. Bosna	10	4	6	600:544	8
7. C. Zvezda	10	4	6	558:566	8
8. Split	10	3	7	538:590	6
9. Partizan	10	2	8	468:623	4
10. Ml. Krajišnik	10	0	10	456:767	0

PARI PRIHODJEGA KOLA: Vojvodina : Mlada Bosna, Partizan : Crvena zvezda, Trešnjevka : Olimpija, Ml. Krajišnik : Split, Radnički : Novi Sad.

Olimpija : Ml. Krajišnik v številkah

V tekmi 10. kola ZKL so košarkarice Olimpije premagale ekipo »Mladi Krajišnik« iz Banje Luke 90:44 (41:27). Sodila sta Bolka (Lj) in Jeraj (Tr).

Gledalcev 64.

STRELKE — Olimpija: Dobrilovič 8, Komac 15, Božič 8, Stoka 2, Mihelič 12, Bremec 35, Modrijan 10; Mladi Krajišnik: Djudjić 11, Cvetković 8, Frančeski 6, Durbić 7, Šipka 12.

SKOKI — Olimpija — obramba (21): Prezelj 4, Komac 7, Božič 3, Stoka 5, Mihelič 6, Bremec 6, napad (7): Komac 1, Bremec 6; Mladi Krajišnik — obramba (11): Djudjić 2, Cvetković 1, Frančeski 3, Krkić 1, Durbić 3, Šipka 1, napad (10): Djudjić 2, Cvetković 1, Frančeski 3, Durbić 2, Šipka 2.

METI — Olimpija (76:42 ali 55 odst.): Prezelj 2:0, Dobrilovič 9:4 (44), Komac 12:7 (58), Božič 4:4 (100), Stoka 4:1 (25), Mihelič 13:5 (37), Bremec 23:15 (65), Modrijan 9:6 (66); Mladi Krajišnik (53:17 ali 32 odst.): Djudjić 14:4 (28), Cvetković 9:4 (44), Frančeski 9:1 (11), Durbić 7:3 (42), Šipka 14:5 (35).

KAZENSKI METI — Olimpija (8:6 ali 75 odst.): Komac 2:1 (50), Bremec 6:5 (83); Mladi Krajišnik (20:10 ali 50 odst.): Djudjić 4:3 (75), Frančeski 6:4 (66), Durbić 2:1 (50), Šipka 4:2 (50), Vučen 4:0.

OSEBNE NAPAKE — Olimpija (21): Prezelj 2, Dobrilovič 2, Komac 4, Božič 3, Stoka 2, Mihelič 2, Bremec 3, Modrijan 3; Mladi Krajišnik (11): Djudjić 4, Cvetković 4, Krkić 1, Pipka 2.

NAPAKE — Olimpija (19): Prezelj 3, Dobrilovič 2, Komac 3, Božič 3, Stoka 2, Mihelič 2, Bremec 2, Modrijan 3; Mladi Krajišnik (28): Djudjić 13, Cvetković 2, Frančeški 3, Durbić 3, Šipka 7.

SLOVENSKA ODBOJKARSKA LIGA – MOŠKI

Še vedno trije na vrhu

V prvem kolu zmaga in poraz jesenskih prvakov

Tudi slovenski odbojkarji so začeli z jesenskim delom prvenstva. V prvem kolu so imeli več uspeha gostje. Posebej velja omeniti, da so vodeči zmagali v gosteh in se tako razlika v točkah vsaj za zdaj ni spremenila. Malo na slabšem so le Jeseničani, ki imajo srečanje več. Presenetljiva je zmaga Mežice nad Kanalom, kjer so slednji nastopili brez svojih dveh najboljših igralcev, kar pa seveda ne zmanjšuje uspeha Mežičanov.

Triglav : Branik 2:3 (8, –14, 6, –7, –10)

KRANJ — Stadion »Staneta Mlakarja«, gledalcev 100, sodnik Strajner iz Jesenic.

TRAGLAV: Soklič, Jenko, Keše, Kozelj, Bizjak, Zepič, Sajovic, Šmuc, Nikšič, Mohorčič.

BRANIK: M. Primec, Satler, Divjak, V. Primec, Grajt, Novak, Merkuš.

V izredno razburljivi in dinamični igri so gostje osvojili točki po več kot dve uri trajajoči igri. Pri stanju 2:1 za Triglav so domačini močno popustili, kar so izkoristili Mariborčani in predvsem po zaslugi V. Princa in Novaka pobrali ves izkupiček.

Pri Triglavu sta se odlikovala Soklič in Bizjak.

J. JAVORNIK

Mežica : Kanal 3:1 (14, 15, –10, 8)

MEŽICA — Igrišče Mežice, gledalcev 400, sodnik Andlovič iz Maribora.

MEŽICA: Lebnik, Iglar, Blatnik, Hojnik, Rigelnik, Divšek, Mlačnik, Strubelj.

KANAL: Bukovec, Žnidaršič, Žefran, Strgar, Kolenc, Slapernik, Bardaš, Murovec.

Gostje so pripotovali brez dveh najboljših igralcev — Jerončiča in Berdona, domačini pa so nastopili brez Kranjca. Kljub temu pa so bili številni gledalci zadovoljni s prikazano igro. Domačinom se je poznala utrujenost po sobotni tekmi z Jesenicami, toda kljub temu so zmagali v prvih dveh nizih. Potem ko so gostje znižali rezultat na 1:2, pa so domačini zaigrali še bolje in zasluženo osvojili dve dragoceni točki.

Š. LEBNIK

gostje prišli v vodstvo in v dramatičnem finišu tudi zmagali.

Res je, da je razgreta publika motila sodnika, vendar je ta vseeno sodil tako kot ga doslej, vsaj v Izoli niso bili vajeni. Najboljša sta bila Jakomin pri Izoli in Jedretič pri Ljubljani.

J. IVANOVIČ

Novo mesto : Sava 1:3 (–4, –9, 10, –12)

NOVO MESTO — Na igrišču v Loki, 100 gledalcev, sodnik Bulc iz Ljubljane.

NOVO MESTO: Polič, Primc, Goleš, Sanc, Lapajne, Berger, Murn, Koprivnik.

SAVA: Meserko, Kumer I., Kumer II., Škofič, Košir, Jakšič, Kovač.

Novomeščani tudi v prvi tekmi jesenskega prvenstva niso zaigrali bolje kot spomladi. Neborbeno in brez volje so skoraj brez pravega boja prepustili točke Črnučanom. Če bodo Novomeščani nadaljevali tako tudi v prihodnje, se lahko kaj hitro znajdejo v hudih škripcih.

J. SPLIHAL

Branik-Hoče	10	9	1	27:9	18
Ljubljana	10	9	1	27:9	18
Jesenice	11	9	2	29:12	18
Maribor	10	5	5	19:24	10
Kanal	10	5	5	16:22	10
Triglav	10	4	6	18:22	8
Sava	10	4	6	17:22	8
Izola	10	3	7	19:24	6
Mežica	11	3	8	17:29	6
Novo mesto	10	0	10	14:30	0

PARI PRIHODJEGA KOLA: Mežica : Triglav, Maribor : Triglav (9. IX.), Kanal : Izola, Ljubljana : Maribor, Jesenice : Novo mesto, Sava : Branik.

Mežica : Jesenice 2:3 (–7, 13, 7, –4, –9)

MEŽICA — Igrišče Mežice, gledalcev 300, sodnik Izlakar iz Maribora.

MEŽICA: Lebnik, Iglar, Blatnik, Hojnik, Ipavic, Divšek, Mlačnik, Štrubelj.

JESENICE: Kavčič, Krevselj, Bergelj, Potočnik, Resler, Bogataj, Šmitek, Pristov, Eržen.

Videti je bilo, da so gostje prišli s prepričanjem, da bodo zlahka odnesli obe točki iz Mežice. Pa ni bilo tako. Po prvem dobljenem nizu so domačini hitro izenačili. Zlasti v drugem nizu, ko je pričelo deževati, so Mežičani zaigrali zelo dobro, pa tudi po 50-minutni prekinitvi so še obdržali pobudo. V zadnjem odločilnem nizu so sicer vodili 9:7, nato pa so popustili in gostom prepustili zmago.

Š. LEBNIK

Maribor : Jesenice 3:1 (5, 8, –14, 10)

MARIBOR — Stadion Partizana Železničar, gledalcev 100, sodnik Moran iz Maribora.

MARIBOR — Prosenjak, Križe, Živkart, Šauperl, Fatur, Kores, Sonaja, Šarman.

JESENICE: Krevselj, Potočnik, Bogataj, Eržen, Resler, Bergelj, Pristov, Kavčič, Šmitek, Šifrar.

Že prvi niz je pokazal, da so domačini tokrat boljši in zasluženo osvojili obe točki. Po vodstvu 2:0 so v tretjem nizu domačini sicer že vodili 14:12, toda prav takrat so popustili in gostje so zasluženo zmagali. Zadnji niz pa je bil spet takšen kot prva dva: domačini so diktirali oster tempo in premočno zmagali.

Pri domačinih je bil najboljši kapetan Prosenjak, pri gostih pa Krevselj.

F. DEŽMAN

Izola : Ljubljana 2:3 (–8, 13, –3, 13, –15)

IZOLA — Igrišče Izole, gledalcev 200, sodnik inž. Šinkovec iz Ljubljane.

IZOLA: Gašperšič, Torkar, Stubelj, Jakomin, Flego, Viler, Kranjc.

LJUBLJANA: Amon, Breščak, Strucelj, Baggia, Jedretič, Marušič, Obersnel.

Tako dramatičnega srečanja v Izoli še ni bilo. Po lepi in enakovredni igri so Ljubljančani zmagali v prvem nizu, v drugem pa so domačini povedli najprej 8:0, toda gostom je uspelo zmanjšati na 14:13. Izolani so se vseeno izenačili v nizih na 1:1, pozneje pa tudi na 2:2. V odločilnem zadnjem nizu pa je do tedaj dobri sodnik Šinkovec izpustil igro iz rok in po nekaj njegovih napakah so

SOL – ŽENSKE

Zadovoljile le mlade

JESENICE — Ekipe odbojkaric v ženski slovenski ligi so na 5. turnirju odigrale 7. in 8. kolo. Sodelovale so ekipe: Celje, Kamnik, Jesenice, Izola, Maribor, Brestanica, Branik, Sever (Sladki vrh), Branik in izven konkurence Bor iz Trsta. Iz neznanih razlogov ni bilo odbojkaric Ljubljane.

Od desetih tekem na dveh igriščih v športnem parku pred 300 gledalci je bilo le malo kvalitetnih iger. Po tem bi lahko sklepali, da je ženska odbojka v zastoju, vendar so bila svetla točka v tej povprečni in podpovprečni kvaliteti mlajše igralke. Razen nekaterih izjem so bila dekleta fizično slabo pripravljena, čemur bodo morali trenerji posvetiti več pozornosti.

Najbolj zanimiva tekma je bila med Jesenicami in Izolo. Mlade Jeseničanke so se vseh pet nizov uspešno branile pred napadi bolj rutiniranih Izolank, in na koncu zasluženo zmagale. Tudi srečanje med Kamnikom in Jesenicami je bilo zanimivo. Igralke Kamnika so igrale zelo lepo in ob koncu tudi zasluženo zmagale, ker so znale bolj miriti živce.

Rezultati:

Celje : Bor 3:0; Ljubljana : Kamnik 0:3 w. o.; Jesenice : Izola 3:2; Maribor : Brestanica 3:2; Sever : Branik 0:3; Branik : Bor 1:3; Sever : Brestanica 0:3; Maribor : Izola 3:0; Jesenice : Kamnik 1:3; Ljubljana : Celje 0:3 w. o.

1. Celje	6	6	0	18: 2	12
2. Maribor	7	5	2	19: 9	10
3. Izola	7	5	2	17:12	10
4. Branik	6	3	3	11:10	6
5. Kamnik	8	4	4	15:15	6
6. Ljubljana	6	3	3	10:11	6
7. Jesenice	7	3	4	14:16	6
8. Brestanica	7	5	5	9:15	2
9. Sever	8	0	8	1:24	0

Bor iz Trsta igra izven konkurence in njegovi rezultati niso upoštevani v lestvici.

Z lepo igro je presenetila ekipa tržaškega Bora, ki je uigrana; pokazala je najlepšo kolektivno igro.

P. KARLIN

Po domačih krajih

»Krka« – prvi zmagovalec

NOVO MESTO, 3. sept. — Tri dni so se na športnih igriščih v Novem mestu borili za naslove športniki farmacevtskih kolektivov iz vse države. Največ uspeha na I. igrah farmacevtov so imeli domači tekmovalci, saj je ekipa »Krke« zmagala s 47 točkami, pred »Galenikom« (Bgd) 41, »Zdravljem« (Leskovac) 28, »Lekom« (Lj) 25, »Bosnalijekom« (Sar) 13 in »Jugodiabetikom« (Zgb) 7 točkami.

Zmagovalci — ženske: namizni tenis: Galenika, streljanje: Krka; moški — namizni tenis: Galenika, streljanje: Galenika, Krka pa je zmagala v šahu, rokometu, odbojki in kegljanju.

J. SPLIHAL

ŠAH

Zmaga Veletekstila

PREBOLD, 3. sept. — Na V. brzoturnirju slovenskih in hrvatskih tekstilnih tovarn je prepričljivo zmagala ekipa Veletekstila iz Ljubljane, ki je dobila vsa srečanja. Na drugo mesto se je uvrstilo domače moštvo, ki je zmagalo tudi lani in predlani. Vrstni red: Veletekstil 45, tekstilna tovarna Prebold 39,5, Varteks 37, Duga Resa 33, Kranj 32,5, Krapina 32, Svila (Mrb.) 31 itd.

STRELJANJE

Tekme gluhonemih

MURSKA SOBOTA, 3. sept. — Tu je bilo pod pokroviteljstvom občinske skupščine republiško tekmovanje gluhih strelcev z zračno puško. Udeležilo se ga je 43 tekmovalcev iz vseh slovenskih središč. Najuspešnejše zastopnike sta imela Koper in Nova Gorica.

Rezultati — posamezno: 1. Vidic (Koper) 73 krogov, 2. Leban (NG) 69, 3. Lilean (NG) 69; 1. Koper 313, 2. Nova Gorica 290, 3. Krško 268.

B. BOROVIĆ

ZAKLJUČEN BERGANTOV MEMORIAL

Najuspešnejši Branik

MARIBOR, 3. sept. — Končalo se je tradicionalno teniško tekmovanje za »Bergantov memorial«. Največ točk, in sicer 58, so zbrali pionirji in pionirke Branika, sledi Varteks 20 in Jedinstvo (Ogulin) 17.

Med pionirji do 14. leta je zmagal domačin Košak, pri pionirkah pa Mima Jašovec, ki se je revanžirala Vukobratićevi iz Ogulina za poraz na nedavnem Turnirju v Zagrebu. Med pionirji do 12. leta pa se je Mikac (Var) oddolžil domačinu Svenšku.

Rezultati — pionirji do 14. leta — polfinale: Košak — Turanjanin 6:1, 6:2, Tonković — Pirkmajer 6:1, 6:1; finale: Košak — Tonković 6:3, 6:3.

pionirke — polfinale: Jaušovec Rendulić 6:2, 6:2, Vukobratović — Matulić 6:0, 6:0; finale: Jaušovec — Vukobratović 6:3, 6:3;

pionirji do 12. leta, polfinale: Svenšek — Pfiffer 6:2, 6:1, Mikac — Domanjko 6:0, 6:0; finale: Mikac — Svenšek 6:0, 6:4.

Pionirji v dvoje — polfinale: Pirkmajer—Tomović : Tonković—Turanjanin w. o., Košak—Svenšek : Pfiffer—Domanjko 6:3, 6:4.

Z. V.

ZAGREB — Branikova pionirja Košak in Jaušovčeva nista uspela v finalnih igrah velikega pionirskega turnirja. Košaka je v finalni igri pionirjev do 14. leta premagal Ilin iz Subotice 6:5, 6:3, med pionirkami pa je v finalu Jaušovčeva izgubila proti Vukobratovićevi iz Ogulina 4:6, 3:6.

TELOVADBA

Nastop najboljših v Novem mestu

NOVO MESTO — Državni reprezentanti v orodni telovadbi so danes popoldne ob zaključku prvih športnih iger farmacevtov Jugoslavije nastopili pred približno 50 gledalci na ekshibicijskem nastopu. Telovadili so na bradlji, konju in drogu. Svoje spretnosti so pokazali Cerar, ki je bil pokrovitelj iger, Küssel, Brodnik, Šrot in Vratič.

J. S.

MARIBOR — V derbiju v štajerski rokometni coni je Kovinar premagal Fužinarja z Raven 16:12 (8:6). Pred 50 gledalci je sodil Ambrus iz Murske Sobote. Domačini so zmagali šele v zadnjih petih minutah po učinkovitih strelih Ivančića (4), najboljši strelec pri Fužinarju pa je bil Motvoz. (6).

J. U.

MARIBOR — V domu JLA je bil v počastitev 25. obletnice ustanovitve brigade »Matije Gubca« prijateljski namiznoteniški dvoboj, v katerem so vojaki te brigade iz Maribora premagali NTK J. Zagernik 5:3. Zmaga vojakov ni presenetljiva, če upoštevamo, da je zanje igral bivši državni prvak Vojkan Markovič, ki služi kadrovski rok v Mariboru.

Z. V.

SLOVENSKA BISTRICA — V prvenstveni odbojkarski tekmi mariborsko-celjske lige je Impol premagal Topolščico 3:0 (15:7, 15:7, 15:5).

U.

PLAVANJE

Mladi tekmovalci v Krškem

KRŠKO, 2. sept. — Na plavališču Celulozarja so se dopoldne pomerili mladi plavalci in plavalke desetih slovenskih klubov, in sicer: Fužinarja z Raven, Neptuna iz Celja, Slavije iz Vevč, Ilirije in »Ljubljane« iz Ljubljane, Triglava iz Kranja, Kopra, Rudarja iz Trbovelj, Prebolda in domačega Celulozarja. Judita Mandelc (Triglav) je dosegla nov republiški rekord na 50 m prsno s časom 0:42,2

pionirji — 200 m kravl: Turk (Cel) 2:48,9, Artač (Tr) 3:03,4, Kramberger (Il) 3:04,8, 50 m prsno: Fon (Tr) 45,8, Kalčič (Ru) 47,8, Kuhar (Il) 47,8, 50 m delfin: Turk (Cel) 36,7, Zavec (Fuž) 40,1, Slavec (Tr) 41,5, 50 m hrbtno: Hercog (Il) 42,1, Petrovčič (Lj) 42,4, Bogataj (Tr) 43,0, 50 m kravl: Turk (Cel)34,6, Razpotnik (Lj) 37,1, Zavec (Fuž) 37,4;

pionirke — 200 m kravl: Rus (Lj) 3:06,0, Porenta (Tr) 3:08,9, Ločniškar (Sl) 3:09,2, 50 m prsno: Mandeljo (Tr) 43,7, Bratko (Prebold) 44,3, Marolt (Lj) 45,5, 50 m delfin: Jehart (Fuž) 43,2, Kos (Fuž) 45,3, Perčič (Nep 45,4, 50 m hrbtno: Porenta (Tr) 44,3, Ločniškar (Sl) 45,5, Hodej (Ru) 47,1, 50 m kravl: Ločniškar (Sl) 37,5, Rus (Lj) 38,0, Štajner (Lj) 38,4.

Izven konkurence sta bila dosežena dva republiška rekorda. Štafeta 4 x 200 m kravl v postavi Kostanjšek (Ru), Čargo (Cel), Marin (Il) in Potočnik (Cel) je plavala 9:00,8, kar je nov mladinski in članski rekord SRS, mlajša pionirka Fužinarja Jehart pa je na 100 m delfin dosegla 1:43,3, kar je nov rekord SRS v tej kategoriji.

L. HARTMAN

TENIS

Zmaga Pilića

FOREST HILLS, 2. sept. — V drugem kolu mednarodnega teniškega turnirja je Jugoslovan Nikola Pilić premagal Američana L. Bucka 3:6, 11:9, 6:2, 6:3.

NOGOMET

Inter liga mladih

MARIBOR, 3. sept. — V Mariboru sta bili danes dve tekmi v okviru mednarodne nogometne Inter lige za mlade. Dopoldan sta se v Ljudskem vrtu pomerili moštvi Maribora in GAK iz Gradca. Srečanje se je končalo neodločeno 1:1 (1:0). Zadetek za domače je dosegel Horjak, sodil pa Jerman iz Maribora.

Popoldan pa sta se na igrišču Železničarja na Taboru srečali moštvi Železničarja in Sturma iz Gradca. Zasluženo so zmagali domačini z zadetkom Stiftarja v prvem polčasu. Torej Železničar : Sturm 1:0 (1:0). Sodil je Pavc iz Maribora.

KUPON 3

(Ime in priimek)

(Kraj)

(Ulica, številka)

Ante Mahkota: Pamirski dnevnik (VII.)

Naposled - na vrhu sva!

Tabor 3 (5900 metrov), 12. avgusta

Vstali smo pred dnevom. Same zvezde. Oblaki so ostali na severu, na drugi strani Alajske doline. Peter in Barbka sta začela kuhati že uro pred nama. Midva sva se zadovoljila le s skodelico čaja.

Podrla sva »sračjko«. Sredi snežnega pobočja nad nami sem zagledal luči. Zgoraj, 5.200 metrov nad morjem, v snežnih jamah, ki jim pravimo tabor 2, je prespal prvi odred.

»Tokrat gredo tudi oni zelo zgodaj na pot«, pravi Ekar. In se spet smeje. Ves dan se reži. Vse mu je všeč: če sije sonce, je vesel, »ker je vroče«, in če nebo zakrije oblak, se veseli sence, »ker se ne poti«.

Rekla sva, da bova kuhala v taboru 2, in odšla. Ščetinina kmalu za nama. Ob pol osmih smo bili pri jamah. Prvi odred je že odšel.

Pripravili smo pojedino. Pristavili smo čaj, spekli slanino, odprli veliko konzervo kislega zelja.

Peter in Barbka sta obilno zajtrkovala, pa nista počakala, da je bilo skuhano vse. Odšla sta po gazi. Pol ure za njima, sva se začela vzpenjati še midva.

Sonce je neusmiljeno žgalo. Niti sapice. V strmem žlebu pod taborom, na začetku kupole šesttisočaka Pik Razdelnaja, sva večkrat počivala. Ščetinina sta bila daleč pred nama.

Na strmem pobočju nad taborom 3 sva zagledala dolgo vrsto. Očitno je bilo, da so alpinisti, ki so začeli vzpon dan pred nami, podrli tabor in ga nameravajo prestaviti čez Razdelnajo v sedlu na zahodnem grebenu Pika Lenina.

Ob dveh sva bila v taboru 3. Semo češkoslovaška odprava in zadnja sovjetska četverka, so še sušili šotore, da bi jih laže prenesli čez Pik Razdelnaja.

Kakšna sreča! Tudi mi bomo lahko podrli naša dva povešena šotora. Prespali bomo v dveh ruskih višinskih šotorih, ki sta prazna ostala v taborišču 3. »Čudovito,« se veseli Barbka, »ti šotori so vendar toliko udobnejši od naših!«

Vse popoldne smo samo kuhali. Ekar se je pritoževal, da mu bo počil želodec. Zlezel je v šotor. Kmalu sem bil za njim.

Zvečer smo začeli urejati nahrbtnike za prihodnji dan. Od tabora 3 naprej nismo poznali poti. Videli smo le, da je prvih 300 metrov vzpona do vrha Razdelnaja zelo strmih.

Polovico hrane smo se odločili pustiti v taboru 3. Pa še so bili nahrbtniki neznosno težki.

Z Ekarjem sva se odločila za delitev dela. Bolel ga je želodec, jaz pa bi še rad pil čaj.

»Prav, boš ti skuhal čaj, jaz pa bom zanesel na Razdelnajo šotor, vrv in konserve. Tako nama bo jutri laže. Sedem je. Do koder pridem do osmih, tam pustim vrečo.«

Odšel sem. Ob tričetrt na osem sem bil na vrhu Razdelnaje. Veter mi je v oči nosil pršič, ko sem v sneg kopal jamo, da bi vanjo na cepin privezal vrečo.

Čez dvajset minut sem bila nazaj pri šotoru in čaju. Francel: »Na, pij. Saj je šlo hitro kot hudič!«

Tabor 4 (6550 metrov), 13. avgusta

Ni se nam mudilo iz šotorov. Zelo je brilo. Barbka in Peter sta spet odšla prva. Pa vendar šele ob osmih. Proti jutru, ko sonce nekoliko ogreje ledeni šotor, spimo zelo trdno.

»Kar pojdite,« sem rekel. »Midva imava laže nahrbtnike, ko je najin šotor že na Razdelnaji.«

Barbka si je pogumno oprtala težki nahrbtnik. Samo Rusinje si v tej višini še nalagajo takšne nahrbtnike. Pa sem zadnjič potežkal, da so nahrbtniki »mojstric športa« precej lažji. Sovjetske alpinistke hodijo s skupinami več močnih fantov, mi pa smo vajeni navez: dva morata nositi vse, kar potrebujeta.

Pod vrhom sva ju prehitela. Na Piku Razdelnaja je zelo pihalo. Dosegla sva Zaalajski greben. Razdelnaja je mejnik: od tukaj se greben proti zahodu vzpenja na Pik Lenina, na vzhod pa na 6800 metrov visoki Pik Dzerdžinskega. Francel je molče izkopal vrečo z vrvjo, šotorom in konservami, ter začel sestopati v sedlo na grebenu. Prvikrat sva videla na jug, pravi Pamir: do obzorja »gričevje« ledenih gora in nad njim sedemtisočaki — vrhovi Komunizma, Marksa, Engelsa, Korženevske.

Žal mi je bilo 80 metrov višine, ko sva morala z vrha na sedlo. Zelo je pihalo. Šibili so se šotori tabora v sedlu. Prvi odred je bil že visoko nad nami na grebenu.

Zatekla sva se v šotor, kjer so hranili opremo. Spet sva kuhala zelje in slanino. Peter in Barbka sta se pri šotoru samo ustavila in povedala, da gresta naprej.

Šele ob pol enajstih sva zlezla iz tujega šotora. Zagrizla sva se v strmi greben. Veter je žgal v lica.

Ščetinina sta bila že visoko na vrhu strmega odstavka grebena, ko sva zagledala skupino, ki je sestopala. Najboljši ruski alpinisti iz prvega odreda so pomagali planincu iz kazahske odprave. Včeraj se je bil spotaknil na skalah pod vrhom. Sedaj so ga zavili v vrečo in mu spuščajo po snegu. Vodja prvega odreda mi je rekel, da se bodo do večera vrnili na greben, saj bo ponesrečenca prevzela druga skupina pri taboru 2.

Na vrhu strmine sva ujela češkoslovaško odpravo. Nekaj korakov pred Čehi sva prišla do tabora 4, ki ga je na veliki ploščadi postavil prvi odred.

Vsi šotori so že bili zasedeni. Z Ekarjem sva se nekaj časa pred vetrom skrivala za šotore. Potem sva šla naprej. »Kolikor se bo najvišje dalo,« sva povedala.

Pol ure nad taboriščem sva našla zavetje skal. Počila sva. Potem sva spet naložila nahrbtnika. Povzpela sva se še za ploščad više, prav pod strmi skalnati in ledeni odstavek, ki vodi na vršni greben.

Barbka, Peter in tudi Čehi so se ustavili pri najinem zavetju, zavili na rob in začeli razgrinjati šotore. Z Ekarjem sva ostala na gornji ploščadi. Preveč težko se je vzpenjati, da bi gori vrnil en sam meter višine.

Ogrodje šotora sva pustila v taboru 3. Sedaj sva ga razpela na smučarskih palicah. Dovolj kamenja je bilo, da sva trdno založila dno šotora in ni bilo bojazni, da bi naju odnesla burja. Vreme je bilo še vedno lepo.

Pozno popoldne so se mimo najinega šotora vrnili z vrha vzhodnonemški alpinisti. Kmalu za njimi trije Avstrijci, ki se niso vzpenjali po poti kot mi. »Prihajamo čez Pik Lenina,« je utrujeno povedal zadnji. »Prečenje sedla Krilenko do Razdelnaje je zelo naporno.«

»Če zmorejo oni, bova tudi midva!«

Nocoj bi samo pil. Pusto je, ker ni ob naju šotora Petra in Barbke. Ra bi ju vprašal, če bomo zmogli nesti nahrbtnike čez vrh.

Vrh (7134 metrov), 14. avgusta

Notranjost šotora je zaledenela. Veter tuli čez greben.

»Počakajva sonca,« pravi Francel.

Stegujem se skozi vrečasti vhod šotora in v posodo zajemam sneg. Skuhal bom čaj.

Mimo šotora koraka vrsta sovjetskih alpinistov. Samo vodja vpraša, zakaj še nisva na poti. Vsi drugi molče. Šotore in opremo so pustili na grebenu. Sedaj si pred vetrom zavijajo obraz, zategujejo vrvice puhovk. Gredo na vrh.

Še vedno kuhava, ko pridejo mimo šotora Čehi. Povedo: »Vaša dva, mož in žena, sta pravkar podrla šotor.«

Na planem je zelo mraz. Oblekla sva vse, kar imava. Kapuca na puhovki mi bo požrla živce: veter mi jo neprestano trga z glave.

Komaj zloživa šotor. Trdo ga morava držati, da ga ne odnese. Veliko hrane pustiva tistim, ki pridejo za nama. Urediva nahrbtnika. Ščetininov še ni. Preveč mraz je, da bi ju čakala. Čaka naju skalnata trdnjava — dvestometrski skok na greben. Na strmem grebenu ujameva Čehe. Veter divja. Upira se v velika nahrbtnika in naju pritiska ob tla. Ko se obrnem v veter, mi trga obraz. Če se obrnem stran, me duši. Oklepam se cepina. Za trenutek vidim Petra in Barbko, kako sta pod največjo strmino zavila z grebena.

Prebijeva se na širši, položnejši greben. Sama si ukaževa delavnik tridesetih korakov. Saj sva sama.

Štiri ure že hodiva. In vedno na novo sva vesela tridesetega koraka za odmor.

Ob eni sva na vrhu. Nekaj minut pred nama je prišel prvi odred. Razpeli so zastave. Pod Leninovim kipom vihrajo v dolgi vrsti sovjetska, bolgarska, madžarska, vzhodnonemška, italijanska, poljska, češkoslovaška, jugoslovanska zastava. Z vrha poročajo po radiu, da smo na temenu sedemtisočaka: »Za 50-letnico revolucije.«

Potem pride na vrh še odred, ki se je vzpenjal po severovzhodnem grebenu. Gledam po vzhodni strmini navzdol. Tam spodaj, tisoč metrov niže, stoji šotor Mihe Potočnika, Sandija Blažine in Pavla Dimitrova. Pripravili so si ga za pot na vrh.

Francel ves čas pogleduje na drugo stran — na zahod, od koder sva bila prišla — če že prihajata Peter in Barbka. Poldrugo uro sva že na vrhu. Alpinisti, ki so prišli po tisti poti kot midva, se vračajo. Čehu zatulim na uho: »Povej našim, da ju ne moreva več čakati. Greva naprej — prečenje do sedla Krilenko!«

»Seveda bom povedal!« Potem pomenljivo pogleda najina nahrbtnika. »Veliko traverzo gresta, res?«

Sestopava na vzhodno stran gore. Komaj polovica prečenja čez Pik Lenina je za nama. Globoko, tri tisoč metrov niže, vidiva ožgane travnike okrog baznega taborišča. Na jugu so same gore: brezkončni ledeni griči Pamirja. Velikani so se skrili za Pikom Lenina.

Tako sama bova.

Takrat še nisva vedela, da sta čez dve uri prišla na vrh Peter in Barbka Ščetinin. In čez dva dni Sandi Blažina in Pavle Dimitrov.

Prihodnjič: Veliko doživetje

PROLETARCI VSEH DEŽEL, ZDRUŽITE SE!

DELO

GLASILO SOCIALISTIČNE ZVEZE DELOVNEGA LJUDSTVA SLOVENIJE

Veličastno slavje na Trebelnem

Domicil Gubčevi brigadi v Trebnjem – Odkritje spomenika v Mokronogu

TREBELNO, 3. sept. — V Bukovem gozdu pri vasi Trebelno, kjer je bila pred 25. leti ustanovljena druga slovenska narodnoosvobodilna udarna brigada Matija Gubec, je bil danes dopoldne zbor nekdanjih borcev te brigade v čast 25-letnice ustanovitve in občinskega praznika občine Trebnje. Skupno z njimi se je spominskega slavja na Trebelnem udeležilo več kot 3000 ljudi. Med njimi je bil tudi prvi komandant slovenskih partizanskih čet Franc Leskošek-Luka, nekdanji komandanti in komisarji brigad, kot Lado Ambrožič, Viktor Avbelj in drugi. Slavje pri spomeniku, kjer je bila brigada ustanovljena, je začel predsednik občinske skupščine Trebnje Ciril Pevec, ki je predstavnikom brigade izročil tudi listino ob podelitvi domicila Gubčevi brigadi v občini Trebnje. Preživele borce in druge udeležence slavja je nato pozdravil tudi predsednik GO ZZB NOV Franc Leskošek-Luka.

Nato je govoril nekdanji komandant brigade Lado Ambrožič-Novljan. Orisal je nastanek brigade, v katero se je takoj po sovražni ofenzivi 1942. leta vključilo okoli [illegible] partizanskih borcev, ki so se umaknili iz sovražnega obroča. Takoj po ustanovitvi se je brigada spopadla z belogardisti na Drejčem vrhu, nadledne dni pa z italijanskimi fašisti pri Trebelnem. Od tedaj dalje je brigada vseh 32 mesecev obstoja imela številne boje, sama ali v sodelovanju z drugimi partizanskimi enotami. V svoje zmage je vpisala med drugim uničenje fašistične postojanke v Dobu pri Mirnu, ostre boje v Suhi krajini, na Kočev-

● Nadaljevanje na 8. strani

Z ZBORA BIVŠIH BORCEV II. SNOUB MATIJA GUBEC — Skupno s preživelimi borci se je spominskega slavja na Trebelnem udeležilo več kot 3000 ljudi. Foto: S. BUSIĆ

Vietnam: prazna volišča Akcije in sabotaže FNO

Ubitih 12 saigonskih funkcionarjev – »Pravda«: OZN nima pravice govoriti o Vietnamu

SAIGON, 3. sept. (AFP, AP, TASS). — Današnjih volitev v Južnem Vietnamu se je udeležilo le pičlo število volivcev. V nekaterih krajih, kot na primer v Da Nangu, je prišlo dopoldne volit samo 18,6 odstotka volivcev. Na večer pred volitvami so bile ulice milijonskega Saigona prazne. Borci osvobodilne fronte pa so krenili v akcijo.

V več akcijah in sabotažah so ubili 12 funkcionarjev saigonskega režima, več pa so jih ranili. V eni izmed sabotažnih akcij na volišču v pokrajini Phu Jen je eksplodirala plastična mina tik pred prihodom dveh ameriških senatorjev, ki sta kot odposlanca predsednika Johnsona prišla nadzorovat volitve. Ko sta Američana zvedela za incident, sta si izbrala drugo volišče.

V Saigonu so objavili, da je bilo včeraj nad Severnim Vietnamom sestreljeno 671. ameriško letalo. Pilota sestreljenega lovskega bombnika tipa »Thunderchief« so vpisali med pogrešane. Eskadrilje te vrste letal so včeraj bombardirale ploščad za izstreljevanje raket »zemlja — zrak« 29 km severno od Hanoia, postajo Huong Vi na progi med Hanoiem in kitajsko mejo ter postajo in most Mo Trang, kakih 60 km severno od Hanoia. Ameriški piloti trdijo, da sta dve raketi, izstreljeni proti njihovim letalom, padli in eksplodirali v severnovietnamski vasi Dong Lo.

Današnji »New York Times« se zavzema za popolno in brezpogojno opustitev bombardiranja Severnega Vietnama. List poudarja, da je napočil čas, ko morajo ZDA svojo energijo in prizadevanja prenesti z vojaškega na diplomatsko torišče. Zgolj presledki v bombardiranju prej onemogočijo pogajanja kakor da pripomorejo k njim, kajti ti presledki imajo spričo svoje omejenosti značaj ultimatov. To velja še zlasti, ker hkrati zahtevajo, naj južnovietnamske osvobodilne sile ustavijo svoje operacije.

Današnja moskovska »Pravda« komentira predlog skupine ameriških senatorjev, naj bi vietnamski problem predložili OZN, in pri tem ugotavlja, da niti varnostni svet niti generalna skupščina nimata pravice obravnavati vietnamskega problema, ki ga je mogoče urediti samo v skladu z ženevskim sporazumom iz leta 1954. Takšno stališče je že večkrat izrazilo veliko držav, med njimi predvsem DR Vietnam. Razen tega pa »države, ki so prizadete zaradi ameriške agresije, niso članice OZN«, pripomnja »Pravda«.

Federalno vlado Južne Arabije je „odpihnilo“

Britanski komisar prihitel v London - Osvobodilna fronta kontrolira večino ozemlja

LONDON, 3. sept. (Tanjug). Britanski visoki komisar v Adenu Humphrey Trevelyan je danes nepričakovano prispel v London z dokaj neprijetnimi novicami za britansko vlado. Federalna vlada Južne Arabije, dolgoletna opora in up britanskega vpliva v tem delu sveta, je popolnoma razpadla. Zadnji član te vlade, ki je še na svobodi oziroma v deželi, Ali Bajuki pravi, da je »konec s federalno vlado, ki jo je pometel veter.«

V začetku prihodnjega leta, naj bi Aden z Južno Arabijo dobil neodvisnost. Britanci pa naj bi se od ondod umaknile vse britanske sile, ki so se prav te dni tudi že začele postopoma evakuirati. Britanci so upali, da bo federalna vlada, ki jo sestavljajo v glavnem šejki in vladarji državic tega področja, prevzela oblast. Ti upi pa so zdaj »popolnoma in dokončno padli v vodo« in sestava nove vlade v tej državi je čedalje bolj »izven britanske moči«.

Po najnovejših novicah iz Adena je narodnoosvobodilna fronta trenutno gospodar v 12 od 17 državic tega področja. Eden izmed najugodnejših predstavnikov fronte Kahtan Ašabi je izjavil, da je fronta pripravljena prevzeti in organizirati oblast s pogojem, da jo priznajo za edino zakonito zastopnico ljudstva. Toda na tem področju deluje tudi osvobodilna fronta Južnega Jemena, ti dve fronti pa sta med seboj ločeni.

Kaže, da se v Londonu čedalje bolj nagibajo k temu, — tudi vlada — da bi sprejeli narodnoosvobodilno fronto kot osnovno politično silo v južni Arabiji, saj bi bilo brez njenega sodelovanja in soglasja težko doseči kakršnokoli ureditev v tej deželi.

Z nenadnim prihodom visokega komisarja v London in, še bolj, s popolnim razpadom federalne oblasti, se je Britanija znašla v položaju, ko mora ukrepati dosti hitreje, kakor pa je računala. Področje južne Arabije, ki je sicer pod britansko suverenostjo, je po mnenju OZN tudi formalno zdaj brez zakonito priznane oblasti. Popoln razpad federalne oblasti bi utegnil — po nekaterih ocenah v Londonu — precej pospešiti priprave za dokončno razglasitev neodvisnosti Južne Arabije februarja 1968.

Položaj in problemi obrti na Slovenskem

Na zboru obrtnikov v Dobrni je govoril podpredsednik IS Slovenije Vinko Hafner

DOBRNA, 3. sept. — S slavnostno in razširjeno sejo sveta za obrt pri Gospodarski zbornici Slovenije je prvi obrtniški zbor slovenskih in dela hrvaških obrtnikov dosegel svoj višek. Splošna in nesporna je ugotovitev, da je zbor uspel, zlasti še, ker je opozoril na probleme, ki so značilni za obrt in dal pobudo za njihovo hitrejše reševanje. Uvodni referat na dopoldanski seji sveta za obrt je imel podpredsednik Izvršnega sveta Slovenije Vinko Hafner.

Prav je, da povemo, da so njegove besede naletele na velik odmev in da so obrtniki pozdravili sleherno njegovo misel, zlasti še, ker je bila izrečena objektivno in kritično, hkrati pa z zagotovilom, da pri nas ne more biti problema, ki bi ga ne mogli rešiti, če je v skladu z načeli družbene ureditve. Ko je govoril o položaju in problemih obrti v poznejšem obdobju po vojni, ki se je bistveno zboljšal, je ugotovil, da je ta dejavnost dobila svoje mesto tudi v naših najpomembnejših dokumentih, to je v programu ZK, ustavi in gospodarski družbeni praksi. V zvezi z našim prizadevanjem za razvoj zasebne obrti, je dejal tov. Hafner, pa se v javnosti češče pojavljajo razna napačna tolmačenja in zlonamerne kritike. Najbolj strupena in hkrati najbolj jalova je tista, ki govori, da smo se na izkušnjah gospodarske reforme prepričali, da naš socialistično ekonomski družbeni model, zasnovan na prevladujoči družbeni lastnini proizvodnih sredstev in delavskem samoupravljanju, ni sposoben zagotoviti optimalnega gospodarskega napredka. Torej je samo vprašanje časa, kdaj bomo svojo kapitulacijo na splošno priznali

●● Nadaljevanje na 8. strani

Odslej večja vloga sindikatov

Sindikat pripravlja analizo o nekaterih problemih reforme

BEOGRAD, 3. sept. (Tanjug) — Kakor so bili sporočili, bo razen zveznega izvršnega sveta tudi zvezna gospodarska zbornica prišla pred poslance s svojo analizo gospodarskega položaja v državi po dveh letih izvajanja reforme. Zdaj pa se je zvedelo, da tudi sindikat ne bo ostal ob strani in da pripravljajo analizo »O nekaterih družbenih problemih reforme«.

Pričakujejo, da bodo najvišja sindikalna vodstva delovala v dveh smereh — »najvzdolž in navzgor. Sindikalne organizacije terjajo od svojega vodstva, da bodi njegova vloga pri reševanju vseh vprašanj družbenega in gospodarskega razvoja samostojnejša kot doslej.

Ta zahteva je imela velik odmev tudi na junijskem plenumu Centralnega komiteja, kjer so povedali, da sindikat ne more biti avtomatična opozicija, pa tudi ne prenašalec stališč drugih organizacij ali organov. Sindikat lahko ohrani in utrdi svoj ugled in pomen samo, če opira svoja stališča na bistvene probleme delovnih organizacij in zahteve delavskega razreda.

Zato ni naključje, da hočejo sindikalni voditelji najprej zvedeti, kaj se dogaja in kaj zahtevajo »spodaj«. Že čez nekaj dni bo namreč prišla v poslopje doma sindikatov v Beogradu večja skupina predsednikov sindikalnih organizacij ter občinskih in mestnih svetov. Predsednik centralnega sveta Dušan Petrović jih je povabil, da bi zvedel od njih, kaj mislijo o aktualnih družbenih in gospodarskih problemih ter nalogah pri uresničevanju reforme. Njim pa so priporočili, naj se pred odhodom v Beograd o tem še pogovorijo s člani sindikatov.

Sindikalni funkcionarji bodo ta mesec obiskali več podjetij v državi, da bi se čim bolj seznanili s konkretnimi problemi delovnih organizacij, posebno z vzroki premajhne dejavnosti sindikatov. Že v teh dneh bo predsednik Centralnega sveta Dušan Petrović obiskal več gospodarskih organizacij v Srbiji.

Mika Špiljak v Novem Sadu

NOVI SAD, 3. sept. (Tanjug) — Predsednik zveznega izvršnega sveta Mika Špiljak in člana zveznega izvršnega sveta Marin Cetinić ter Milivoj Rukavina so danes obiskali IV. jugoslovanski sejem sadja in zelenjave.

Nigerija: bombe na hidrocentralo

LAGOS, 3. sept. (AFP). Radio Lagos je sinoči objavil, da so federalna nigerijska letala bombardirala važno hidrocentralo na reki Oji v vzhodni Nigeriji.

Zahod čaka na arabsko nafto

NEW YORK, 3. sept. (AP, Reuter, AFP). Ameriški in britanski politični in gospodarski krogi pozdravljajo sklep arabskih držav, da bodo obnovile izvoz nafte na Zahod. Boje pa se, da bi utegnila Sirija, ki je zapustila konferenco v Kartumu, zapreti naftovode na svojem ozemlju, čez katero tečejo precejšnje količine »črnega zlata« proti sredozemskim pristaniščem.

Radio Meka je objavil, da je vlada Saudske Arabije sklenila še naprej dobavljati petrolej vsem državam brez izjeme.

Iraški predsednik Aref je na improvizirani tiskovni konferenci v letalu, s katerim je potoval iz Kaira v Bagdad, izjavil, da Irak ne misli obnoviti diplomatskih stikov z Veliko Britanijo in ZDA. Irak tudi ne bo preklical prepovedi za uvoz blaga iz Velike Britanije, ZDA in Zahodne Nemčije.

Stambolić prispel v Alžir

Izročil bo poslanico Bumedienu – Vukmanović pripotoval v Santiago

ALŽIR, 3. sept. (Tanjug) — Član sveta federacije Petar Stambolić je prispel sinoči v Alžir, kjer bo kot posebni odposlanec predsednika republike izročil predsedniku Bumedienu osebno poslanico predsednika Tita.

Petar Stambolić bo potem v enaki misiji obiskal še nekatere države severne in zahodne Afrike.

Član sveta federacije Svetozar Vukmanović pa je prispel sinoči v Santiago de Chile, kjer bo izročil predsedniku Eduardu Freiu osebno poslanico predsednika Tita, nanašajočo se na položaj na Srednjem vzhodu. Svetozar Vukmanović bo potem obiskal Mehiko in še nekatere druge države Latinske Amerike.

Delhijski listi so davi pod poudarjenimi naslovi poudarili izjavo predstavnika indijske vlade, ki je ob obisku jugoslovanskega veleposlanika Komarja pri ministrski predsednici Indiri Gandhi izrazil prepričanje, da si je treba nenehno prizadevati, če naj bi uredili krizo na Srednjem vzhodu.

List »Patriot« piše, da je uspeh prizadevanj predsedniku Tita odvisen tudi od stališča Izraela, ki še vedno ni znan. Diplomatski krogi pa sodijo, da Izrael ne bo mogel dolgo vztrajati pri svoji nespravljivosti. To mnenje diplomatskih krogov v Delhiju, na katere se sklicuje list, sloni na prepričanju, da se v prizadevanjih predsednika Tita, ki so v središču pozornosti že od začetka njegovega obiska na Srednjem vzhodu, izraža elementarna potreba po zagotovitvi varnosti na svetu. To je poglavitna ugotovitev indijskega tiska, ko povzema številne odmeve na svetu. Posebno pozornost so v New Delhiju pritegnili Nikićevi pogovori v Washingtonu in New Yorku, od katerih si indijski politični krogi obetajo mobilizacijo tistih faktorjev, ki so vsekakor najbolj poklicani, da vplivajo na Izrael in so torej najbolj odgovorni.

Konferenca o pomoči Arabcem

V Beogradu se danes sestanejo predstavniki 8 socialističnih držav

BEOGRAD, 3. sept. (Tanjug). — Jutri se bo v Beogradu začela konferenca predstavnikov socialističnih držav o gospodarskem sodelovanju z arabskimi državami. Kakor pričakujejo, bodo na zasedanju izmenjali informacije o dosedanji pomoči, ki so jo te države poslale arabskim državam, da bi ublažili škodo, ki jim je bila prizadejana z izraelsko agresijo. Prav tako se bodo posvetovali o dolgoročnem gospodarskem sodelovanju s posameznimi arabskimi državami.

Sestanka se bodo udeležile delegacije LR Bolgarije, LR Madžarske, NDR, LR Poljske, SR Romunije, ZSSR, ČSSR in SFR Jugoslavije, ki je sklicala konferenco in je njen gostitelj. Pričakujejo, da bodo delegacije vlad socialističnih držav vodili podpredsedniki vlad. Jugoslovansko delegacijo bo vodil podpredsednik zveznega izvršnega sveta Kiro Gligorov.

Grčija: praznik v znamenju boja proti »slavokomunizmu«

SOLUN, 3. sept. (Tanjug). V Solunu kakor tudi v vsej Grčiji proslavljajo »dan vrline grškega vojaka«. Glavna proslava, ki je sicer dobila predvsem antikomunističen značaj, je na gori Gramosu in Viči, kjer so bili odločilni boji v državljanski vojni od 1946. do 1949. leta.

Podsekretar za obrambo general polkovnik Zaitokis je ob proslavi izdal oboroženim silam dnevno zapoved, v kateri pravi, da je »v sedanjem obdobju grozila Grčiji huda nevarnost navala Slovanov«, ki da so hoteli »potisniti grški narod z obal Egejskega morja«. »Največje preizkušnje in nevarnost zasužnjenja« pa so preprečili pred osemnajstimi leti z zmago grških oboroženih sil in zato je proslava »dneva vrline grškega vojaka« povezana z »uničenjem slavokomunizma«.

Solun in sploh vsa severna Grčija sta danes tudi v znamenju manevrov atlantske zveze. Čez Solun so šle danes britanske, ameriške zahodnonemške in belgijske enote, ki se udeležujejo manevrov. Zvedelo se je, da bo prišel na manevre tudi poveljnik sil NATO za jugovzhodno Evropo ameriški general Griffin.

Fedorov: „Pomladimo se tudi mi“

V Ljubljani so včeraj odprli X. mednarodni muzikološki kongres

LJUBLJANA, 3. sept. — V dvorani Slovenske filharmonije v Ljubljani je danes popoldne predsednik mednarodnega muzikološkega društva Vladimir Fedorov iz Pariza odprl X. mednarodni muzikološki kongres. Miniaturna, a slavnostno obnovljena filharmonična dvorana je bila polna tujih delegatov in gostov, med katerimi so bili tudi predstavniki političnega in kulturnega življenja SR Slovenije in predstavniki diplomatsko konzularnega zbora. Med 450 delegati iz 30 dežel so družno sedeli v avditoriju naši jugoslovanski muzikologi, pa udeleženci iz daljne Japonske in Avstralije, sovjetski in ameriški muzikologi ter sosedje iz Evrope Romuni, Avstrijci, Poljaki in drugi.

V imenu izvršnega sveta SRS, ki je pokrovitelj tega pomembnega mednarodnega srečanja, je spregovoril podpredsednik izvršnega sveta SRS dr. France Hočevar, poudarjajoč zadovoljstvo, da je mednarodno muzikološko društvo izbralo Jugoslavijo kot državo, v kateri se bo odvijal njegov jubilejni X. kongres. Izrazil je prepričanje, da bo veliko delo kongresa, opravljeno v naši deželi, prispevalo k nadaljnjemu razvoju muzikološke znanosti in navezavi osebnih prijateljskih stikov, kar je toliko važnejše v današnjem boju za mir in sožitje v svetu.

V imenu Slovenske akademije znanosti in umetnosti je kongres pozdravil predsednik SAZU Josip Vidmar, v imenu univerze je govoril rektor dr. inž. Albert Struna, v imenu filozofske fakultete pa zastopnik dekana profesor dr. Bogo Grafenauer.

Predsednik Zveze skladateljev Jugoslavije Miroslav Špilar iz Sarajeva je prinesel pozdrave in dobre želje v imenu jugoslovanskih skladateljev, ki pričakujejo od kongresa zanimiva spoznanja.

Predsednik mestnega sveta Ljubljane inž. Miha Košak je zaželel vsem udeležencem dobrodošlico v imenu Ljubljane, ki je vselej gostoljubno odpirala svoja vrata s toplo željo, da bi se gostje počutili v njej kot resnični prijatelji.

●●● Nadaljevanje na 8. strani

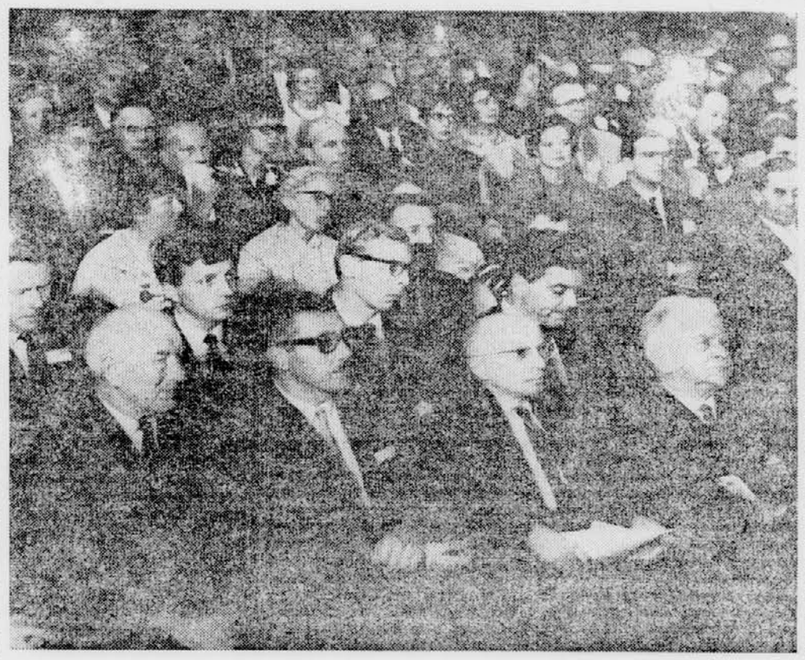

S KONGRESA MUZIKOLOGOV — Gostje med pozdravnim govorom ob otvoritvi kongresa. Foto: S. BUSIĆ

Šolsko nadaljevanje

Začenja se šolsko leto 1967-68. Z njim se spet začenjajo skrbi in veselja naše mladine, staršev, učiteljev, prosvetnih funkcionarjev. Četrt milijona jih je samo v Sloveniji, ki bodo od tega tedna naprej spet vsak dan sedeli v šolskih klopeh. In koliko je njih, ki jih bodo učili, skrbeli za šolsko mladino in njihovo vzgojo v svojih domovih, si služili kruh kot prosvetni funkcionarji! Brez pretiravanja lahko zapišemo, da je šola naša najbolj množična organizacija oziroma stvar, ki tako ali drugače zadeva največ mladih in odraslih ljudi.

Ta velikanska organizacija nosi breme in slavo dediščine tisočletij človeške zgodovine. Posebno v zadnjih stoletjih se je razvila v širino in globino, kakršne nemara naši predniki niti slutili niso. Hlastanje po neprestanem novem in novem v vsem človekovem življenju in delu vnaša čedalje več nemira tudi v šolo. Od nje se zahteva, da vsakemu mlademu človeku vsadi v nekaj kratkih letih spoznanja, ki so jih izkušnje in znanstveni laboratoriji rojevali stoletja. Od nje se pričakuje, da bo vso mladino s posredovanjem znanja in vzgoje pripravila za bodoče življenje, za nova odkritja in nova pota človekove zgodovine.

V tem smislu niti najmanj ni mogoče misliti, da bi silni šolski razvoj začel usihati ali vsaj zastajati. Po vsem nemirnem begu k nečemu novemu, boljšemu, ki je prisoten v vsem našem dejanju, je mogoče pričakovati samo nadaljnje povečevanje šolskih zahtev in povečane želje po večjem in večjem znanju mladine. To, v kar se razvija današnje in prihodnje šolstvo, ni več samo želja, ampak potreba, davek našega in naslednjega časa.

Šolstvo postaja naše delovno področje, ki v imenu človekove, narodove in človeške prihodnosti zahteva nove in nove žrtve, če temu tako rečemo. Vedno več denarja in vedno več najbolj izobraženih ljudi bodo zahtevale šole.

Iskreno lahko trdimo, da pri nas smo prišli do tega spoznanja. Vendar pa obenem lahko pripomnimo, da se s tem spoznanjem kaj neradi sprijaznimo. Kajti kljub besedam in celo dokazanim potrebam se neredko primeri, da se šolstvo obravnava kot nekaj postranskega. Dajatve za njegov razvoj sila radi gledamo kot nekaj začasnega, kot nekaj, kar bo, denimo, čez deset let z dobro voljo vseh bolj ali manj opravljeno. Pa ne bo, kajti takrat bodo potrebe že nove, zelo verjetno večje od današnjih.

Prav zato bi radi ob začetku leta zelo resno opomnili na naš zaostali šolski razvoj in na potrebo po nenehnem, pospešenem razvoju. Poudarimo, da je področje vsaj za nekaj časa zakonsko bolj ali manj urejeno. Ni pa urejen odnos do našega šolskega problema. Tega bo treba gojiti. Kajti, kaj nam pomaga še tako dober zakon, če pa potem vsi prizadeti ljudje ne poprimejo z vsemi močmi, da bi v imenu zakona priborili šolstvu, kar mu po njihovem gre. Ta boj — o tem smo si lahko na jasnem — ne bo nikoli končan. Prav to pa je njegova odlika.

J. SVETINA

„Sem fantič korajžen, vesel!“ — Pohorje pa v temi

Dvesto izletnikov je sedem ur čakalo na gondole — Zasedena Logarska dolina

Oblaki, ki so se začeli zbirati v soboto popoldne, niso prvemu septembrskemu vikendu obetali ničesar dobrega. Zato so mnogi, ki so sicer planirali daljše izlete, zlasti na morje in v hribe, sklenili, da bodo počakali. Vendar se tisti, ki so ostali doma, bržkone kesajo. Za dežjem posije sonce in za nevihtnim sobotnim popoldnevom je prišla lepa nedelja. Takšna, kot že dolgo ne. In iz večjih mest so se vsule kolone avtomobilov na vse strani — zlasti proti morju in proti Gorenjski. Mi pa smo se odločili za Pohorje in Logarsko dolino.

Lilo je kot iz škafa, ko smo se v soboto proti večeru peljali na Pohorje. Bliskalo in grmelo je kot za stavo. In prav streli se lahko sobotni pohorski turisti »zahvalijo«, da so preživeli sobotni večer v temi ali pa ob svečah.

»Nocoj imamo 28 gostov, prostora pa imamo za 50!« je povedala Vlasta Mesner, ki dela v recepciji. »Navadno je ob sobotah vse zasedeno. Zakaj je nocoj malo gostov? Bržkone zaradi vremena!«

Gostje »Poštarskega doma«, ki so bili v soboto na Pohorju, so prišli bolj od daleč — iz Beograda, bilo pa je tudi nekaj Italijanov in Avstrijcev. Tako kot vsako soboto je tudi minulo igrala godba. Za ples ob svečah. Plesalcev ni bilo veliko, čeprav se jih druge sobote precej vrti po parketu. Večina gostov je šla v svoje sobe — spat ali pa se zabavat po svoje.

Bolj živahno je bilo v »Železničarskem domu«. To pa je zasluga članov delovnega kolektiva tovarne poljedelskega orodja in livarne iz Mute. Sto (približno) se jih je pripeljalo s posebnim avtobusom. S seboj so pripeljali tudi godbo, plesali pozno v noč, večerjali, ob enih ponoči pa so naročili še kislo juho. Prijeten večer. Sploh je bila sobota v »Železničarskem domu« živahna. Za pestrost so poskrbeli skoraj masovno tudi Avstrijci. Najprej je prišla na malico skupina 90 izletnikov, nato pa še dve skupini po 40. Po malici so se odpeljali.

Minka Grajžl, ki sprejema goste, je povedala, da tudi pri njih ni vse zasedeno.

»To je po dolgem času prvič! Oddali smo samo 25 postelj!«

Sicer pa so v »Železničarskem domu« bolj živahne nedelje kot sobote. Najprej so imeli godbo ob sobotah zvečer, pa so se »mirnejši« gostje pritoževali, da ne morejo spati. Zato so sklenili: glasba naj bo na vrtu, od osmih zjutraj do osmih zvečer. Tako je bilo in tako tudi je.

Najbolj pa je »bolela glava« tiste, ki so bili v hotelu »Bellevue«. Vse — goste (stalne in zaradi višje sile slučajne) in zaposlene! Od štirih popoldne vzpenjača ni vozila. Menda je nekje strela poškodovala daljnovod, brez elektrike pa vzpenjača zelo nerada vozi gor in dol. Najmanj 200 izletnikov je čakalo na zgornji postaji, ki je ob hotelu »Bellevue«. Najprej so mirno in disciplinirano čakali, potem so nestrpnost začeli gasiti s »kozarčki rujnega«, tudi »šilce pekočega« se je prileglo, po dveh urah čakanja pa je bilo vsem vsega dovolj. Med izletniki je bilo tudi več takšnih, ki bi morali zvečer na delo.

»Zakaj ne pošljejo po nas avtobusa? Kaj se to pravi! so se jezili.

»Na Pohorje nikoli več! To je sramota! Imeli smo karte za spalnik in propadle so nam!« se je razburjala (upravičeno!) družina iz Beograda.

Večina je jezo »dajala na svetlo« po svoje. Na vse grlo so se drli (želeli so najbrž peti!) tako kot se spodobi v takšnih hudih trenutkih in s kozarcem v roki.

Zarnice so nekajkrat sicer zasvetile, vendar takoj ugasnile.

»Tok smo na zgornja postaji dobili sinoči ob pol enajstih, na spodnji pa šele danes dopoldne ob devetih,« je povedala Štefka Marin. »Ne morem vam povedati, kaj vse smo slišali, ko smo sinoči od pol enajstih do pol dvanajstih vozili v dolino potnike! Kot da bi bili mi krivi, če ni elektrike . . .«

Kot so povedali, k sreči ni noben potnik visel niti minute v gondoli. Ker je grmelo, niso vozili.

Lepa si, Logarska dolina. Mnogi te ljubijo in obiskujejo. Ali veš, kaj morajo pretrpeti za to? Poglej cesto od Konjskega vrha, od tam, kjer je konkreten asfalta? Luknja pri luknji, ob cesti pa kupi gramoza! Toda, nikogar ni, ki bi zasul luknje.

»Vse cestarje bi morali strpati na tovornjak in jih ves dan voziti po njej! Potem bi jo že zasuli!« je nekdo v »Planinskem domu« dajal duška svoji jezi.

»Ali pa bi vsak avtomobilist zasul samo eno luknjo, namesto da sedi v oštariji!« mu je odvrnil nekdo (kdo ve, če ni bil cestar!) iz nasprotnega kota.

Smeh (namesto joka!).

Kakorkoli že, gostov je bilo veliko. Postelje po vsej dolini so bile zasedene.

»Pri nas pa je prespalo 110 gostov,« je povedal upravnik »Planinskega doma« Alojz Javornik.

Lepa, kot kristal čista sončna nedelja. Izletniki so odhajali na bližnje pa tudi bolj oddaljene točke, po cesti pa so v dolino vse dopoldne prihajali avtomobili. Skoraj drug za drugim.

Nedelja, kot že dolgo ne.

V. ČERNELČ

Izseljenci in domovina

Arhiepiskop Dositej obiskal izseljence v ZDA

Pred nedavnim se je vrnil s tritedenskega obiska v Kanadi in ZDA v Skopje arhiepiskop makedonski in ohridski Dositej, ki se je na svojem potovanju srečal z mnogimi makedonskimi izseljenci v teh državah in se udeležil svečanosti v zvezi z ilindenskim praznikom. Skupno z njim je potoval med drugim tudi sekretar za verska vprašanja Makedonije Doneta Ilievski.

Arhiepiskop Dositej je bil gost odbora makedonske pravoslavne cerkve »Sv. Kliment Ohridski« v Torontu in odbora kanadske organizacije »United-Makedonia«. Poglavar makedonske pravoslavne cerkve se je udeležil 2. avgusta praznika v Torontu, na katerem je bilo nad 15.000 makedonskih izseljencev. Ob tej priložnosti je imel tudi mašo v čast padlim borcem v ilindenskem uporu. Arhiepiskopa Dositeja je med drugim sprejel tudi župan Toronta Martin, ki mu je izročil častno plaketo mesta. V vseh teh srečanjih in pogovorih so Američani in Kanadčani makedonskega rodu izrazili zadovoljstvo zaradi samostojnosti makedonske pravoslavne cerkve.

Zahvala pittsburškega okteta Matici

Pittsburški slovenski oktet, ki je bil letos prvič na gostovanju v Sloveniji na povabilo Slovenske izseljenske matice je ob vrnitvi poslal Matici zahvalno pismo, s katerim se zahvaljuje za povabilo, »s katerim ste nam dali priložnost, da smo priredili koncertno turnejo v domovini svojih staršev in tako tudi mi spoznali njene lepote in bili deležni gostoljubnosti ter Slovencem pokazali, da nismo pozabili materinega jezika in ne slovenske pesmi«.

Chesarek: Slovenci na prvem mestu

V svojih »Spominih iz preteklih let« piše Joseph Chesarek v Prosveti med drugim, da je v 75 letih, odkar je izšel prvi slovenski časopis v Ameriki »Ameriški Slovenec«, izšlo ničmanj kot 83 raznih slovenskih časopisov in revij.

V primerjavi s številom slovenskih naseljencev, — piše Chesarek — ki gotovo ni nikdar znašalo nad 150.000, je to veliko število, ki priča, da naš narod rad bere in da je med vsemi slovanskimi narodi v tem pogledu na prvem mestu.

Edini časopis, ki izhaja že 50 let kot dnevnik, je »Prosveta« in ta časopis tudi ni nikdar spremenil svojega imena in svojega naprednega stališča.

Posebna izdaja »Prosvete«

Kakor v prejšnjih letih, je tudi letos izšla posebna izdaja dnevnika »Prosvete« v počastitev delavskega praznika in 45-letnice mladinskega mesečnika »The of Youth«, ki je do srede leta 1954. izhajal pod imenom »Mladinski list«. Ta obletnica je pomembni mejnik za mlade člane Slovenske narodne podporne jednote.

Hkrati pa je posebna izdaja »Prosvete« posvečena tudi glavni tradicionalni proslavi dneva Slovenske podporne jednote. Proslave so bile od 1. do 4. septembra v Clevelandu.

Ob tej priložnosti so še posebej poudarili, da starejša generacija še vedno potrebuje svoj časopis »Prosveta« in da bo ta list opravljal svoje poslanstvo še mnogo let.

Zadnji portretist Kennedyja

Ameriški slikar jugoslovanskega rodu Boris Plenkovič je bil zadnji umetnik, ki je portretiral pokojnega predsednika Johna Kennedyja in njegovo ženo Jacqueline. Med njegova zelo uspešna dela prištevajo tudi portreta Johna in Jacqueline Kennedy.

Boris Pleskovič se je zelo uveljavil v ameriških umetniških krogih ter se je še posebej proslavil kot portretist ameriških predsednikov Woodrowa Wilsona, Abrahama Lincolna in Franklina Roosevelta. Poleg portretov in žanr-kompozicij slika Plenkovič tudi freske in je za dela na tem področju dobil že mnoga priznanja in nagrade.

Se posebno pozornost je pritegnila njegova stenska kompozicija pod naslovom »Krištof Kolumb odkrije novi svet«, ki jo je Boris Plenkovič izdelal po naročilu Christopher Columbus Commemorative Committee v New Yorku. Govoritve v stavbi ameriškega kongresa v Washingtonu se je udeležil tudi predsednik Johnson in drugi funkcionarji.

Plenkovič se je rodil v Ameriki, njegovi starši pa so se tja preselili iz Dalmacije. Slikarstvo je študiral na znanih likovnih akademijah v New Yorku, Chicagu in v Zagrebu, kjer je študiral likovne umetnosti v razredu prof. Maksimiljana Vanke.

SCHRADE: PRI KRMILU

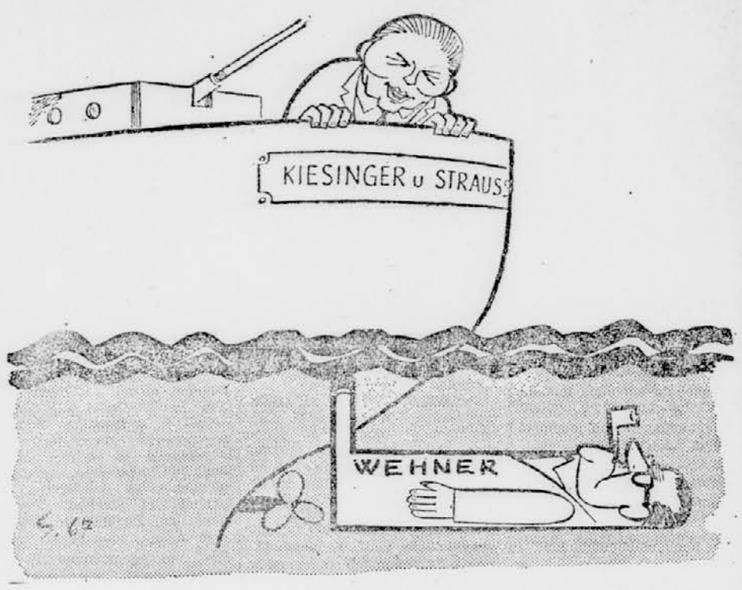

Kiesinger: Socialisti se ne morejo pritoževati; zdaj so vendar pri krmilu!
»Neues Deutschland«, Berlin

Haiti

Pokol v Fort Dimanchu

Papa Doc vidi zarotnike celo v lastni hiši

POSEBEN TANJUGOV DOPIS

RIO DE JANEIRO, septembra. Pod tropskim soncem je 19 višjih oficirjev čakalo na usmrtitev. Ti ljudje v uniformah, privezani h kolom, so bili skrajno izmučeni in od trpljenja otopeli. Le z velikim trudom so lahko razprli oči, da bi še enkrat pogledali proti obzorju. Kakih 300 najvidnejših osebnosti iz Port-au-Princea so povabili, naj pridejo gledat dramo skupine oficirjev. Ti »povabljenci« so bili osebni gostje haitijskega šefa François Duvaliera.

Streljanje skupine oficirjev se je spremenilo v pravcato gledališko predstavo. Ko so na morišču končali vse vojaške priprave, je prišel na prizorišče Duvalier sam, absolutni gospodar otoka in aranžer tega [illegible]. Njegov [illegible] se je zaustavil na nemi haitijski eliti. Popoldansko sonce je žgalo z neba. Okrog in okrog sami goli beli zidovi vojaške postojanke »Fort Dimanche«.

Diktator je začel klicati po imenih vodilne vojaške osebnosti: »General Constant ... Polkovnik Dominique ...« Skupaj šest višjih oficirjev. Ti so takoj uganili, da jim je diktator pripravil kruto presenečenje.

Imeli so prav: določil jih je za morilce devetnajstih oficirjev, ki so bili do včeraj njihovi zaupni prijatelji. Vsakdo izmed njih mora ustreliti po tri oficirje. General Constant, glavni poveljnik haitijske vojske, ima »privilegij«, da ubije štiri obsojence.

Duvalierov cinizem je postal brezkrajen, ko je diktator ukazal svojemu zetu, polkovniku Dominiqueu, naj ustreli svojega najbližjega tovariša, kapetana Pierra Tassyja.

Dvignjena Duvalierova roka se je počasi spustila, izrečeno je bilo povelje: »Streljaj!« Na od sonca razžarjenem belem pesku je obležalo 19 trupel. Od vseh navzočih je imel s prizorom veselje samo François Duvalier, ki se je smehljal.

Šele dva dni pozneje so Haitijci zvedeli, kaj se je zgodilo v Fort Dimanchu. Duvalier je objavil razglas: »... da bi preprečil izdajo moje revolucije, je bilo ustreljenih 19 oficirjev na podlagi sodbe naglega vojaškega sodišča ... usmrčeni so bili zato, da obvarujemo življenje tistih, ki na moji strani zvesto služijo višjim interesom države ...«

Svoj razglas je Duvalier osebno prebral tudi po televiziji: »... ustreljeni so bili zato, da bi vi lahko živeli, ljubili, dihali ...«

Toda Duvalierova cinična predstava s tem še ni bila pri kraju. S televizijskega zaslona je zrl gledalcem naravnost v oči in začel klicati: »Polkovnik Lemoin ... Kapetan Tassy ... Kje je?« Na vprašanje, ki ga je pri vsakem imenu sam postavil, je Duvalier sam odgovoril: »Ni jih ... Moja oblast je neomejena, absolutna!«

Zgrbljeni starec se je spakljivo posmihal svojim rojakom v obraz.

Duvalier govori, grozi, ne more pa prikriti, da se v resnici boji. Vsepovsod vidi zaroto. Zato se je v zadnjih tednih zatekel k politiki uradnega zločina. Pred valom terorja se je več sto uglednih Haitijcev zateklo v veleposlaništva latinskoameriških držav. Približno prav toliko jih je zbežalo v tujino. Zapori so polni.

Na Haitiju se nihče več ne čuti varnega. Cinični starec, ki se ga loteva arteriosskleroza, vidi zarotnike celo v članih svoje lastne družine. Eno takih zarot je »odkril« neposredno pred medameriškim »vrhunskim sestankom« v Punti del Este, kjer je Johnson pričakoval, da bo videl svojega prijatelja Duvaliera. Ta pa si ni upal zapustiti palače. Kaj se je v resnici zgodilo?

Najstarejša Duvalierova hči, poročena s polkovnikom Dominiqueom, je zahtevala, naj oče pooblasti njenega moža, da bi ga nadomeščal, dokler bi trajal »vrhunski sestanek«. Diktator, ki povsod vidi strahove, pa je zasumil, da tiči za tem naklep o prevzemu oblasti. Ukazal je strogo nadzorovati Dominiquea in šefu policije ni bilo težko »odkriti zarotnikov«. Obtožili so tri oficirje, polkovnika Garcio, Tassyja in Dominiquea samega. Garcia je v zadnjem trenutku pobegnil na vrat na nos čez mejo. Tassy se je zatekel v brazilsko veleposlaništvo. Kaj pa Dominique? Tu se začne problem.

Duvalierova hčerka in Dominiqueova žena Marie-Denise je, kakor pravijo, podedovala očetov temperament. Storila je vse, da bi rešila moža. In medtem ko so 19 drugih oficirjev obsodili na smrt, je bil Dominique imenovan za veleposlanika v Španiji.

Grenak je haitijski sladkor in trpka je kava s tega otoka za revne pridelovalce teh tropskih plodov. Na drugi strani pa diktator Duvalier živi »sladko življenje«. »Prva dama otoka« je njegova tajnica, v resnici siva eminenca Haitija.

Da ga nihče ne bi vznemirjal, je Duvalier obdal »svoj« otok in »svojo« revolucijo z okopom diktatorskega izolacionizma. Zato je ta »miniaturna država« (slabih 11.000 kvadratnih kilometrov) tako rekoč popolnoma skrita očem sveta in v njej nekaznovano divja teror. Čilski novinar Bañados, eden izmed redkih tujcev, ki so v teh dneh videli Haiti, trdi, da 5 milijonov črnopoltih ljudi iz Afrike, katerih prednike so vklenjene v suženjske verige pripeljali z ladjami, ne žive nič bolje kakor prvi sužnji na tem karibskem otoku. Še več poznavalcev trdi, da tu divja teror, kakršnega ne poznajo nikjer drugje na svetu.

»Glas« o tem terorju je bil vzrok, da je Ekvador pretrgal diplomatske stike s Haitijem, Brazilija pa jih je praktično suspendirala.

Zato napovedujejo, da čaka haitijsko oazo francoskega jezika v tem oceanu španskih tradicij zelo nemirna in negotova prihodnost.

MOMA PUDAR

„Nevarne" počitnice

Tisk v ZR Nemčiji vodi kampanjo proti potovanjem na Vzhod

POSEBEN DOPIS ZA »DELO«

BONN, septembra. Govorica o tem, da bi se morali sporazumeti z Vzhodom, posebno z Moskvo, ker »se tej potrebi ni mogoče izogniti«, je spet oživela po trimesečnem zatišju, v katero so se zavlekle bonske stranke in bonski politiki. Zdaj napovedujejo potovanja v Sovjetsko zvezo in izražajo želje, da bi pripravili tla za »bolj mirne in uspešnejše pogovore«. Govori se celo o morebitnem obisku zunanjega ministra Brandta v ZSSR, če bo nanesla ugodna priložnost.

Kakor namigujejo, bi bil lahko najugodnejši trenutek za to ob sklenitvi novega trgovinskega sporazuma s Sovjetsko zvezo. Takšnega sporazuma Moskva in Bonn sicer nimata že več let. Predstavnik Brandtovega ministrstva je te dni izjavil, da je Bonn že ponudil sovjetski vladi, naj bi se pogovarjali in naj bi že zdaj »kaj storili za pripravo teh pogovorov«.

Kaj bo iz teh korakov v »novi vzhodni politiki« Kiesingerjeve vlade, to se bo šele videlo. Dosedanje izkušnje vsaj kažejo, da je bilo doslej vedno več propagande in razglašanja dobrih namer kakor pa praktičnih korakov in pravih dejanj. Toda nekaj je gotovo: v veliki koaliciji nikakor niso enih misli o tem, kakšna bodi vzhodna politika. Zaradi trenutnih obojestranskih interesov se sicer res eni in drugi v koaliciji za zdaj izogibajo ostrejšim, javnim trenjem. Voditelja strank, kancler Kiesinger in njegov zunanji minister Brandt si prizadevata dokazati, da je v »bistvu vse v redu«, in branita drug drugega pred raznimi napadi. Toda zastran tega se nihče ne vznemirja, vedoč, da bi vsak odkrit spor med partnerji nakopal vladi nove probleme, šefa strank pa spravil v težaven položaj. V Kiesingerjevi uniji bi se razmahnila »desna struja«, ki ne trpi socialdemokratskega partnerstva in ki bi rada »spravila odnose z Vzhodom v hladilnik«. V socialdemokratski stranki pa bi se okrepili »levičarji«, ki so bili proti ustanovitvi velike koalicije in ki svojim šefom oponašajo njihovo podrejeno vlogo v vladi.

Hkrati z izjavami o »novih težnjah« po sporazumevanju z Vzhodom pa se razvijajo določeni dogodki, ki zbujajo še večji dvom o resničnih namenih Bonna. Strupena kampanja proti »množičnim aretacijam« zahodnonemških turistov v socialističnih deželah, ki so jo začeli pred dvema tednoma z vsemi propagandnimi topovi, se nadaljuje z nezmanjšano srditostjo. Kampanjo vodijo nekateri poslanci Kiesingerjeve unije in Springerjev tisk — »Die Welt« in »Welt am Sonntag«. Z uradne strani so doslej dali tri protislovne izjave o tej stvari, napovedujejo pa, da bodo o tem razpravljali tudi v Bundestagu. Vzdigniti hočejo čimveč prahu in s tem zastrašiti zahodnonemške državljane in opravičiti mrtvilo v tako imenovani vzhodni politiki.

V prvi izjavi je vladni predstavnik povedal, da so to poletje v državah »vzhodnega tabora« zaprli več ko 60 nemških turistov. Rekel je, da so jih zaprli iz »političnih« razlogov, pa zaradi gospodarskih in prometnih prekrškov. Na koncu je posvaril svoje rojake, naj pred odhodom v vzhodnoevropske države »dobro razmislijo, ali s tem ne prevzemajo osebnega tveganja.«

Ko je neki socialdemokratski funkcionar izrazil prepričanje, da so poročila o teh aretacijah »hudo pretirana«, in poudaril, da — kolikor je njemu znano — gre povečini za tihotapce, vohune in pomagače pri begih, je sledila druga uradna izjava — tokrat jo je dalo zunanje ministrstvo. Če povzamemo na kratko, je v tej izjavi ugotovljeno, da v državah Vzhodne Evrope Nemcev ne zapirajo nič pogosteje kot na Zahodu, zapirajo pa jih predvsem zaradi gospodarskih in podobnih prestopkov. Tisk je hkrati pisal, da so samo v Francovi Španiji aretirali več državljanov Zvezne republike kakor v vseh socialističnih državah skupaj. To je bila nedvomno pekoča klofuta predstavniku vlade.

Po teh protislovnih izjavah je bilo videti, da so kašo, v katero je nerodno zabredel Bonn, vrgli iz propagandne kuhinje. Toda naslednjega dne jo je pogrel poslanec krščanske unije Marx v intervjuju za list »Welt am Sonntag«. Trdil je, da imajo NDR in države »vzhodnega bloka« sklenjeno »tajno pogodbo« o izročanju nemških državljanov vzhodnemu Berlinu. Da bi prepričal Nemce o tem, da res imajo tako tajno pogodbo, je trdil, da so komunistične države organizirane po drugačnih principih kakor »svobodne države« in da jih ne gre primerjati z Zahodom, »celo s Španijo ne«, ker primerjava ne ustreza stvarnosti.

Olja na ogenj je prilila »Die Welt« s člankom »Potovanja, ki peljejo v zapor«. V tem članku napada zunanje ministrstvo in z običajnimi natolcevanji in obrekovanji sramoti zakonodajo socialističnih držav. »To, kar spada pri nas v svobodo obveščanja, je lahko tam (na Vzhodu) že špijonaža. Vlada bi bila dolžna to povedati tistim, ki potujejo.« Nasprotno pa »imamo mi na Zahodu zakone, v katere — morda z izjemo Španije — lahko popolnoma zaupamo.« Izjavo Brandtovega ministrstva ima »Die Welt« za čudaško in na koncu pravi, da Bonn, ki nima diplomatskih odnosov z večino vzhodnih držav, »ne more nuditi nobene pravne zaščite« državljanom, ki potujejo tja. O vsem, kar bi kazalo na prave razloge aretacij — deviznе, gospodarske in prometne prekrške, tatvine in vlome — pa Springerjev list previdno molči.

Predstavnik vlade je skušal nekako prikriti razlike v gledališčih vlade in zunanjega ministrstva oziroma tistimi, ki trdijo, da so potovanja v vzhodnoevropske države »nevarna«, in tistim, ki pravijo, da niso nič manj nevarna od potovanj na Zahod. Znova se je oglasil k besedi in prišel na dan s »kompromisno formulo«. Vlada ima za svojo dolžnost, je izjavil, da preuči vsak primer, kadar se kak Nemec v tujini zaplete v težave. Predstavnik je dodal, da je že razpravljala o potovanjih Nemcev v vzhodne države in da tega vprašanja »ne mara niti dramatizirati niti olepševati«.

Zdaj nam preostane samo ugibanje, kaj ta delfska formulacija v resnici pomeni: ali vlada ostane pri prejšnji izjavi svojega predstavnika ali pa se strinja z naknadno pojasnjenimi stališči zunanjega ministrstva? Ni pa težko uganiti, da gre za prvo.

Takšno je ob majhnem zgledu videti lice in naličje bonskih želja, namer in praktičnih korakov »za zboljšanje odnosov z državami Vzhodne Evrope«.

RADOSLAV BAJAGIC

Pot k direktoriju desetih?

Francija: vzroki svetovne denarne krize tičijo v Vietnamu

Svet direktorjev mednarodnega monetarnega sklada in letna skupščina sklada, ki se bosta prihodnji mesec sestala v Riu de Janeiru, bosta morda sprejela nedavno sklenjeni sporazum »desetih največjih svetovnih finančnikov« v Londonu, ne bosta pa mogla s tem razrešiti vzrokov, ki so pripeljali do svetovne monetarne krize. Vzroki monetarne krize oziroma pomanjkanja likvidnih sredstev na svetu so pretežno politične, ne pa gospodarske narave.

To pomeni, da bi bilo treba, če bi hoteli ozdraviti mednarodne gospodarske razmere, posebej svetovne trgovine, predvsem poskušati urediti tista politična nesoglasja in žarišča, ki ustvarjajo gospodarsko nestabilnost in krizo v svetovnem obsegu.

V središču tega velikega problema je vojna v Vietnamu, v katero meče največji svetovni finančnik, ZDA, velikanska sredstva. Vojaško angažiranje Washingtona v tej vojni ustvarja kroničen ameriški plačilni primanjkljaj, ki se pne do 1,5 milijarde dolarjev na leto. Francoska teza o vzrokih pomanjkanja plačilnih sredstev se opira prav na to in podčrtuje, da vojna v Vietnamu povzroča ameriški plačilni primanjkljaj, ta pa monetarno krizo na svetu.

Po francoskih ocenah ne bi dosegli kakih večjih rezultatov, če bi ustvarjali nov denar, ne da bi odpravili ameriški plačilni primanjkljaj. Pariz namreč sodi, da lahko samo prenehanje vietnamske vojne pripelje k ozdravljenju svetovnega monetarnega položaja in da morajo vsi dodatni sklepi, dokler ne razrešijo vzrokov nestabilnosti, imeti obroben značaj.

V razpravah o potrebi po povečanju likvidnih sredstev na svetu tako, da bi ustvarili nov denar, je bilo slišati glasove, ki so opozarjali, da bi to v resnici pomenilo povečati sredstva za posredno financiranje ameriške vojne v Vietnamu. Londonski sporazum kaže, da utegne biti to res. Ministri desetih držav, članic »pariškega kluba« — petih držav skupnega trga, ZDA, Velike Britanije, Kanade, Švedske in Japonske — so se namreč dogovorili, da je treba likvidna sredstva na svetu zagotoviti v zadostnih količinah tako, da bi povečali pravico dviganja kreditov iz mednarodnega monetarnega sklada. Natančnega zneska teh kreditov pa niso določili. V nasprotju s tem so ZDA zahtevale, da je treba tak znesek vsaj približno določiti in sicer v razponu od enega do dveh milijard dolarjev. Očitno je, da so ZDA s tem vztrajale, da naj bi bilo mogoče iz mednarodnega sklada dvigniti približno toliko sredstev, kolikor znaša njihov povprečni letni plačilni primanjkljaj.

Na zahtevo nekaterih držav, članic »pariškega kluba«, pa so se vse te stvari vendarle previdno lotili. Sklenili so namreč, da bodo regulative o pravici dviganja kreditov iz mednarodnega monetarnega sklada sprejeli šele l. 1969, vtem ko so hkrati države skupnega trga dobile v mednarodnem monetarnem skladu pravico veta, ki so jo doslej imele samo ZDA. S tem se je v resnici končalo dolgoletno obdobje monopola ZDA v tej mednarodni organizaciji.

Če bo letna skupščina mednarodnega sklada sprejela v Londonu doseženi sporazum, ga bodo morali ratificirati parlamenti članjenih držav. Računajo, da vse to ne bo moglo biti opravljeno do leta 1970.

(TANJUG)

Počitniški dom
Elektroprivrede
BiH Makarska
nudi
kompleten
PENZION
v lastnem poslopju
ob peščini na morju.
Cena 25 Ndin do 28 Ndin
dnevno v septembru.
7285

Rečeno prejšnji teden

»Naš moto naj bo: odstranimo posledice agresije in izženimo imperialističnega sovražnika z arabske zemlje ter tako ohranimo enotnost in slavo našega naroda.«
Mohamed Mahgoub, sudanski premier

»Če bi se hoteli predati in se odreči svojim načelom, bi imeli od tega veliko koristi in dobili bi vsa posojila, ki jih želimo, toda mi smo to zavrnili.«
Gamal Abdel Naser, predsednik ZAR

»Nobena arabska vlada nima pravice, da likvidira palestinsko vprašanje, ker gre za usodo celega naroda. Tistim, ki bi radi šli v Tel Aviv, je pot odprta, naj gredo sami in naj ne zahtevajo od drugih arabskih vlad, da jih spremljajo na pogajanja z Izraelom, s čimer bodo priznali izvršeno dejstvo in poraz.«
Huari Bumedien, predsednik alžirskega revolucionarnega sveta

»Na zahteve, naj Arabci popuste, čeprav so žrtve agresije, odgovarjam tako, kot je odgovarjal de Gaulle v Londonu: Preslab sem, da bi se uklonil.«
Ibrahim Makhos, sirški zunanji minister

»Plebiscit je za nas docela nesprejemljiv. Zavračamo ga, kot bi Sudan zavrnil plebiscit o svojem problemu na jugu, kot bi Irak zavrnil plebiscit o kurdskem vprašanju in kot bi Libanon zavrnil plebiscit o problemu svojih verskih skupnosti.«
Abdel Aziz Salem, jemenski zunanji minister

»Če ne bomo dobili nazaj zahodne obale, Jordanija ne bo delala diskriminacije pri izbiri virov financiranja in druge pomoči.«
Husein ibn Talal, jordanski kralj

»Po porazu, ki so ga pretrpele, bi morale arabske države končati brezizhodno politiko, ki se je vztrajno oklepajo že 20 let.«
Habib Burgiba, tunizijski predsednik

»Obdobje jordanske oblasti v Jeruzalemu je bilo najbolj črna stran v zgodovini starega mesta.«
Aba Eban, izraelski zunanji minister

Mnenja drugih

O SREDNJEM VZHODU

الجمهورية
رئيس التحرير : حسني سلام

KAIRO

»Sovražnikom smo povedali, da bo primeru, da se nebo umaknil z zasedenih ozemelj, soočen z bitko, ki bi utegnila biti usodna za njegov obstoj in za vse tiste, ki ga na tem področju podpirajo. S tem si bomo ustvarili pozicijo sile, kakršno si je ustvaril sovražnik, ko je zasedel arabsko ozemlje. Če pa hočemo to doseči, moramo zagotoviti vse, kar je potrebno. Predvsem nam je potrebna učinkovita politična organizacija, ki bi vodila to vseobsegajočo politično in vojaško mobilizacijo.

Zdaj plameni bitka med tistimi, ki se zavzemajo za boj, in med tistimi, ki se zavzemajo za predajo. Ta boj je pokazal, da ima arabska socialistična unija zrele voditelje, ki bi znali — če bi sprostili njihove zmožnosti in jim naložili odgovornost — iz arabske socialistične unije napraviti avantgardno politično organizacijo, kakršno potrebujemo.«

The New York Times.
NEW YORK

»Veliko se govori o načrtu za mir, čeprav je ta načrt še vedno daleč od izraelskih pogojev. V vsakem primeru pa Arabci ne govore več o boju, ker si tega očitno ne žele države proizvajalke nafte. Ne kapitulacija ne maščevanje ni mogoče. Če bi se strasti in bojazni umirile, bi bilo mogoče postopoma najti nekakšen modus vivendi. Vsekakor je v sedanjih okoliščinah ugoden element, da se razpravlja o možnosti kompromisa in da beležimo prve sramežljive korake proti končnemu sporazumu.«

PARIS JOUR
PARIZ

»V egiptovski enotni stranki se bodeta dve frakciji. Naser poskuša v imenu političnega realizma krmariti med njima. Toda nekateri že govore o tem, da bi bilo treba likvidirati ‚osebno oblast' in omogočiti razvoj množične akcije, s katero bi bilo po njihovem mnenju edino mogoče rešiti arabsko-izraelski spor. Naserjev položaj je zelo težak. Predsednik bi rad odstranil posledice agresije tako, da bi po diplomatski poti dosegel umik izraelskih čet. Zato pa bi morale Združene države prijateljsko pritisniti na Izrael. Zaradi tega se mora Naser diskretno pogajati s Washingtonom, tem pogajanjem pa se postavljajo po robu pristaši ostre linije, ki zahtevajo mobilizacijo ljudskih množic — tudi proti Naserju, če bi bilo treba.«

FINANCIAL TIMES
LONDON

»Če Arabci resnično želijo, da bi se sedanja kriza končala in da bi dobili v dogledne m času nazaj zasedena ozemlja, potem jim ostane en sam izhod, to je, da se nekako začno pogajati z Izraelom. Ni nujno, da bi bila ta pogajanja javna, lahko bi prinjih posredoval nekdo tretji, toda pogajanja so bistveni pogoj za rešitev. V položaju, kakršen je, se morajo Arabci soočiti z dejstvom, da nihče ne more prisiliti Izraela, da bi se odrekel tistemu, kar je dosegel.«

O BRITANIJI IN KITAJSKI

THE TIMES
LONDON

»Od britanske misije v Pekingu ni kaj prida koristi. Toda kolikor je mogoče doslej sklepati, se lahko vprašamo, ali ima sploh katera država korist od svoje misije v Pekingu. Vse, kar lahko rečejo, je, da je bolje imeti tam nekoga kot nikogar. Čeprav ima britansko predstavništvo zelo omejene možnosti, vendar lahko občuti razvoj dogodkov in poroča o njem. Položaj v državi, v kateri je neko predstavništvo akreditirano, se lahko spremeni — in na Kitajskem bi se težko spremenil na slabše. Navsezadnje je diplomatske odnose zelo težko obnoviti, če so enkrat prekinjeni. Zato je razumneje, pripraviti se na tisto, kar bo sledilo, ne pa, osredotočiti se zgolj na razburjene protiudarce sedanjim norostim.«

FINANCIAL TIMES
LONDON

»Honkong je poleg kitajsko-ruskega obmejnega spora največja tarča kitajskega nacionalizma. Toda dejstvo, da je prišla Kitajska v zadnjih dveh tednih v kampanji proti Hongkongu do skrajnosti, po svoje vzbuja upanje. To dejstvo bi lahko vzeli kot potrditev, da so v koloniji propadli vsi poskusi subverzije ali terorja. Če Kitajska ugotovi, da so propadla tudi vsa njena prizadevanja, da bi Britanijo potisnili ob zid na diplomatski fronti, bi bila morda odprta pot za vrnitev k razumnim odnosom.«

O NIGERIJI

Le Monde
PARIZ

»Sovražne ali zadržane reakcije afriških političnih voditeljiv glede Biafre so pripravile velike sile do tega, da so postale previdne. Zato so številne poteze odposlancev vlade v Enuguju, tako v evropskih prestolnicah kot v Združenih državah naletele na vljudno toda odločno zavrnitev.

Toda kljub osamljenosti Biafranov razvoj vojaškega položaja dokazuje, da ne eden ne drugi nasprotnik ni zmožen pritisniti svojega tekmeca in da so tako na eni kot drugi strani močno podcenjevali moč nasprotnika. Zato je mogoče domnevati, da v tej nekdanji britanski koloniji še dolgo ne bo politične stabilnosti.«

The Washington Post
WASHINGTON

»Biafra sicer ni dobila diplomatskega priznanja in prejema le simbolična sredstva mednarodnih patrolejskih družb, pa je kljub temu pokazala presenetljivo odločenost in ima še vedno kontrolo nad izredno dragocenim ozemljem. Točka, s katere ni vrnitve, je blizu. Zdaj je čas za federalno velikodušnost in za akcijo Biafre. Kajti, če bi Lagos uporabil silo, preden bi zagotovil začetek regionalne in plemenske pomiritve, bi se sovraštvo nadaljevalo, s tem pa vojaška zmaga še ne bi bila zagotovljena. In na drugi strani, če se bo Biafra prepustila besu in upu, da bo zaradi dosedanje vojne sreče imela politični dobiček, bi se iz tega rodila brezkončna vojaška trenja.«

„Od hitrosti nam pohaja sapa“

V Iskrini »Avtoelektriki« si prizadevajo slediti zahtevam trga

»V čem je vzrok, da letos tako občutno zaostajate s proizvodnim planom? V prvem polletju ste dosegli le 88 odst. planirane realizacije, v juliju in avgustu pa tudi ni bilo nič bolje. Ste si morda z desetimi milijardami in pol Sdin zastavili preveč zahtevno proizvodno nalogo? Saj navsezadnje ste računali kar s 26 odst. večjim brutoproduktom kot lani!« Na to vprašanje, namenjeno kolektivu Iskrine »Avtoelektrike« v Šempetru pri Novi Gorici, je odgovoril direktor tovarne Anton Seljak: »Očitno nam je od razvojne hitrosti v teh zadnjih letih začela pohajati sapa. Morali se bomo še odločneje spoprijeti z našimi ključnimi problemi, ki so predvsem v organizaciji dela, v intenzivnejšem delu in v večji produktivnosti ter v ustreznejši tehnologiji.«

In res so v Iskrini »Atoelektriki« od leta 1962 sem delali izredno velike korake. Leta 1963 so zaznamovali kar 74 % večji brutoprodukt kot leto poprej, leta 1964 so za 32 % presegli rezultat minulega leta, naslednji dve leti pa so napredovali povprečno za 16 % — računajoč vseskozi z nespremenjenimi cenami. Razumljivo, da se je pri tem moral povečati kolektiv, ki šteje zdaj 800 ljudi ali skoraj 500 več kot pred petimi leti.

Seveda, nagel razvoj avtomobilske industrije jim je vseskozi odpiral lepe perspektive. In tako tudi še zdaj. Ob veliki perspektivi se tako kolektiv prebija skozi svojo pubertetno dobo.

Saj je znano, da trg v preteklosti ni bil posebno zadovoljen s kakovostjo nekaterih izdelkov iz »Avtoelektrike«. Diname za vozila zastava 1300 so doživljale grajo, utemeljene so bile tudi kritike na račun nekaterih vžigalnih tuljav. Seveda botruje neustrezni kakovosti lahko vrsta vzrokov. Direktor tovarne in sekretar Boris Pavlin sta kot najpomembnejše vzroke omenila premalo kakovostni izdelavni material, konstrukcijske in tehnološke izdelavne pomanjkljivosti. In ko sem spomnil na stimulacijo kolektiva za kar najboljšo kakovost, sta morala priznati, da spodbujanja kakovosti še niso uspeli dovolj ustrezno vključiti v sistem delitve osebnega dohodka.

Čeprav so kupci čedalje bolj zahtevni, je vendarle res, da so s kakovostjo avtomobilskih električnih delov zdaj bolj zadovoljni kot še pred letom ali dvema. V kolektivu »Avtoelektrike« pa vseeno razmišljajo tudi o tem, kako bi nekatere izdelke še zboljšali in jih pocenili — zlasti s primernejšimi tehnološkimi prijemi. Kaže pa, da do takšnih ustreznejših tehnoloških postopkov ne bodo mogli dovolj naglo brez nekaterih tujih licenc.

Sedanje razmere kažejo, da še nedavno pogosta izgovarjanja na pomanjkanje materiala le niso tako utemeljena. »Dajte nam material, pa bo šlo!« Tako so v proizvodnji velikokrat zavračali očitke in opozorila na razne pomanjkljivosti. Zdaj pa je materiala dovolj, a vendar ne teče vse gladko. Tovarna pravzaprav s težavo dohaja naraščajoče povpraševanje. Nekatere ocene za prihodnje leto pa govore kar o 13,5 milijarde Sdin vrednosti električnih delov za avtomobile. Vse to bi morali izdelati v »Avtoelektriki«. Potemtakem ne bo šlo brez težav, če hočejo še prihodnji dve leti brez večjih investicijskih vlaganj pokrivati tržne potrebe. Šele potem bi k sedanjim trem milijardam starih dinarjev vrednosti osnovnih sredstev primaknili še okoli dve milijardi in za 2400 kv. metrov oziroma skoraj za polovico povečali proizvodne prostore. Do tedaj pa bo treba dosegati večjo proizvodnjo in večje osebne dohodke le s povečanjem produktivnosti.

Seveda bi se bilo med Šempetrčani težko ogniti vprašanju, kako se zdaj počutijo v združenem podjetju »Iskra«. Saj ni treba dovolj spominjati, kako je bil prej kolektiv večkrat v rahli opoziciji nasproti centralnim samoupravnim organom »Iskre«. Sobesednika sta brž poudarila, kako so poprej sklepi centralnih samoupravnih organov velikokrat ustvarjali vzdušje nezadovoljstva. Premalo čisti računi o prelivanju akumulacije med posameznimi tovarnami niti niso bili največji kamen spotike. Nabolj nesprejemljivi so bili grobi komandni odnosi pri vplivanjih iz »centrale«. Tako so tovarniškemu kolektivu celo branili povečati osebne dohodke, pa čeprav bi se s tem le približal ravni drugih Iskrinih tovarn.

Če drži, da je nova organizacija »Iskre« — z združenim podjetjem — uspešno mobilizirala kolektive posameznih tovarn k večjim prizadevanjem in globljemu razmišljanju, potem je to vsekakor pozitivno.

Na vprašanje, če pa zdaj morda »centrale podjetjaa« v tovarnah le ne čutijo premalo, pa je direktor »Avtoelektrike« dejal, da upravo združenega podjetja oziroma njegove skupne organizacije res iščejo samo takrat, kadar jih potrebujejo; pa tudi takrat »centrala« podjetja večkrat ni dovolj učinkovita, zato pač, ker ji niso dali dovolj pristojnosti. Potrebno moč bi seveda imela »centrala«, če bi imela dovolj velik finančni kapital! Sicer pa je tudi v »Avtoelektriki« želja, da bi bila integracija med vsemi enotami ZK »Iskre« še bolj materializirana, — da bi bile torej medsebojne ekonomske vezi močnejše, kot so.

F. JERAS

VSAKO LETO VEČ DELA — Delavke v Iskrini tovarni »Avtoelektrika« v Šempetru pri Novi Gorici sestavijo iz leta v leto več vžigalnih tuljav, starterjev, dinam in drugih električnih avtomobilskih delov za potrebe avtomobilskih tovarn in trgovine. Foto: F. Jeras

Vlaganja so bogato poplačana

Preteklo soboto so slovesno proslavili 20 let dela Litostroja

Na slovesnosti ob dvajsetletnici Litostroja, preteklo soboto, je govoril predsednik delavskega sveta Franc Jevnikar. Iz njegovega govora objavljamo naslednje misli:

Litostroj je v teh dvajsetih letih plodnega razvoja koristil vsej naši družbi, saj daje izdelke, s katerimi se družba in njeni delovni ljudje upravičeno lahko ponašajo. Ni treba, da utemeljujemo to trditev, saj jo potrjuje blizu 275 turbin, ki v skoraj sto naših hidroelektrarnah in hidroelektrarnah na raznih celinah po svetu proizvajajo na milijone in milijone kilovatnih ur električne energije. Prav tako bi bilo odveč opozarjati na uspešne izvedbe naših črpalk, ki opremljajo neštete črpalne postaje doma in v tujini, pa na stotine naših najmodernejših dvigal, ki so prav tako ponesla v svet ime našega podjetja, in vseh drugih naših izdelkov, ki so razen na domači trg našli pot tudi na svetovne trge.

Dvajset let dela naše tovarne nam seve vsiljuje tudi misel o ocenjevanju kakovosti dosedanjega poslovanja, upravičenosti nastanka in obstoja ter utemeljenosti naših pogumnih perspektiv. Ob pavšalnih kritikah, ki jih včasih slišimo ali celo beremo o upravičenosti nastanka in razvijanja naše strojne industrije, še posebej tudi naše slovenske strojne industrije, morda ne bo odveč, če ob tej priložnosti in na tem mestu skušamo odgovoriti na povsem konkretno vprašanje: Ali je bil Litostroj naši skupnosti potreben in ali je s svojim delom upravičil svoj obstoj?

Litostroj je bil naši družbi po drugi svetovni vojni nedvomno zelo potreben. V povojnem gospodarskem razvoju naše domovine so bile Litostroju določene naloge sodelovanja pri graditvi industrije, še posebno elektroenergetskih objektov. Prejete proizvodne naloge je podjetje v preteklih dvajsetih letih z uspehom izpolnilo. A ne le na tehničnem, tudi na gospodarskem področju je bilo naše podjetje nadvse uspešno — kljub vsem težavam, ki jih prinašajo problemi uvajanja in financiranja proizvodnje. Sredstva, vložena v gradnjo in v redno obratovanje podjetja, pa so bila že do zdaj v obliki družbenih dajatev bogato poplačana, ne da bi pri tem sploh upoštevali reševanje raznih vprašanj zunaj proizvodnje, tako socialnih, stanovanjskih in drugih, za kar precejšnjo skupnost kakih 3000 delavcev in njihovih družin.

V gradnjo tovarniških objektov, za stroje, druga sredstva za delo in ostalo opremo je bilo po nabavnih ali revaloriziranih cenah skupaj vloženih v dvajsetih letih 15 milijard din. V tem znesku so tudi že sredstva iz lastne akumulacije, porabljena za nabavo strojev in za druga investicijska vlaganja v vrednosti nad 2 milijardi din. Z navedenim revaloriziranim finančnim vnosom je Litostroj do konca lanskega leta ustvaril novih vrednosti v skupnem revaloriziranem znesku nad 350 milijard dinarjev. Iz doseženega celotnega dohodka je skupnost prejela v obliki raznih družbenih dajatev svoj delež v povprečju 20,4%, t. j. nad 71 milijard dinarjev. Zavod za socialno zavarovanje je prejel 4,7%, delovni kolektiv za neto dohodke 12,2%, v sklade podjetja je šlo 3,2%, na materialne izdatke in režijo pa je odpadlo 59,5%. Skupnost si je torej s svojo visoko akumulacijo skoraj petkrat povrnila že revalorizirano vrednost svoje naložbe v osnovna sredstva Litostroja.

Popolnoma pravilno je, da se je tovarna v teh letih v posebnih enotah specializirala za proizvodnjo temeljnih izdelkov in da je — ob upoštevanju potreb na trgu in razpoložljivih strojnih in delovnih kapacitet — širila svojo proizvodnjo, ko je uvedla še dieselske motorje in opremo za cementarne, v zadnjem času pa še hidravlične stiskalnice. Tako je z vso potrebno prožnostjo sledila zakonitostim našega domačega trga. Kakršnakoli drugačna poslovna politika bi se lahko pokazala za neprimerno in bi posebno v zadnjih letih lahko dovedla do nepremostljivih težav.

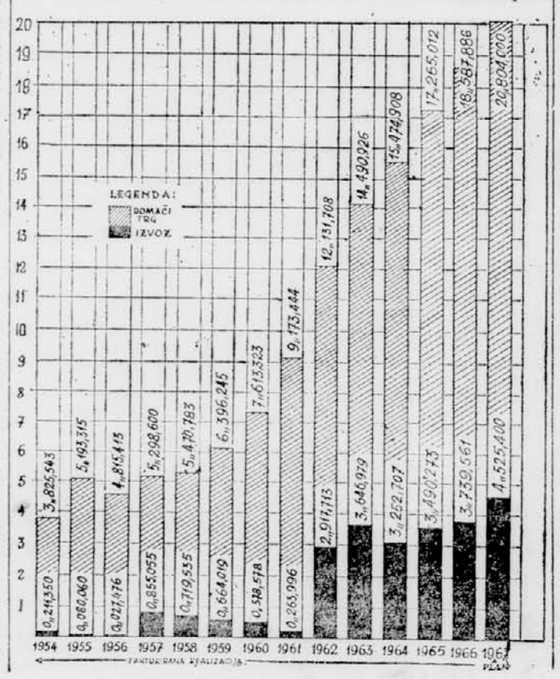

Krompirja in paprike več kot lani

Letos je s krompirjem zasajenih v Jugoslaviji 298,700 ha ali nad tisoč hektarov več kot lani. Cenitve zavoda za tržno raziskovanje kažejo, da je treba računati s proizvodnjo 328.400 vagonov, kar bi bilo za blizu 4 % več kot lani. Lanska rekordna proizvodnja je znašala 316.591 ton. Vsekakor so neugodne vremenske razmere vplivale na hektarske donose, toda kljub temu je treba računati s proizvodnjo, ki ne bo manj ugodna kot lani. Glede na zasajene površine bo imela največjo proizvodnjo Slovenija in sicer 72.400 vagonov, ker bo imela največji hektarski donos.

Proizvodnja zelene paprike bo letos znašala 27.096 vagonov, kar bi bilo za 4 % več kot lani, ko je znašala 25.974 vagonov. Na tej podlagi pričakujejo tržni presežek 17.951 vagonov.

Turiste bo zanimalo...

Za začetek motel

Pazin je sicer nekoliko oddaljen od morja, vendar ima tudi razne turistične privlačnosti. Pazinčani bi radi vsaj malo zadržali goste, zato so pred kratkim odprli nov sodoben motel. T. F.

Dan grozdja v Bujah

V dneh 9. in 10. septembra bodo v Bujah priredili tradicionalni dan grozdja. Program vsebuje kmetijsko razstavo, kulturno-zabavno prireditev, tekmovanje oslov, tombolo in drugo. Med drugim bodo pekli tudi vola na žaru, kar bo nedvomno posebna poslastica za turiste. T. F.

Bol se ni izneveril slovesu

Predzadnji izmed 60 udeležencev, ki so tekmovali za naslov najgostoljubnejšega kraja ob Jadranu, je bil Bol, zmagovalec v tem tekmovanju leta 1965. Ni se izneveril svojemu slovesu. Ocene, ki so mu dali njegovi gostje, sicer niso presegli Crikvenice in Hvara, vendar se je Bol s 194.661 točke uvrstil takoj za njima. Poznavalci tega mesta na Braču pravijo, da je tako visok plasma v resnici zaslužilo, ker so njegovi turistični in gostinski delavci pa tudi vsi meščani prizadevno skrbeli za to, da bi kraj obdržal svoj sloves.

Zadnji v tekmovanju za najgostoljubnejši kraj je Rab, ki je že dvakrat osvojil prvo mesto.

Nekaj številk

V Bolu na Braču živi 950 prebivalcev. V mestu je 12 turistično-gostinskih objektov in 849 ležišč za goste, od tega v hotelih 380 pri zasebnikih 1150 in v počitniških domovih 469. Lani je obiskalo Bol 10.557 turistov, med temi 6098 domačih. Prejšnje leto je bilo v mestu 9013 gostov, od katerih 6183 domačih. Na dan anketiranja se je mudilo v Bolu 2400 turistov, med njimi 1500 domačih.

Čestitka Bolu iz Ljubljane

Dne 15. junija je v recepciji hotelskega podjetja zazvonil telefon in javil se je ženski glas.

»Halo Bol, tu Ljubljana, prosimo vas, potrdite nam rezervacijo za dve dvoposteljni sobi.«

»Na žalost nimamo nobenega prostega ležišča.«

»Kako?! Ponovite, slabo se sliši.«

»Nimamo . . .«

»Čestitamo, vi ste prvi, ki ste nam te dni to odgovorili.«

(Po Vjesniku)

Drobne zanimivosti

V Bolu so prav priljubljeni izleti do Murvic, kamor gostje prijezdijo na oslih. Za 32 Ndin se lahko napijejo in najedo. Letos je s karavano oslov šlo kar 600 gostov. — Edino zabavišče v Bolu je bar-restavracija »Borak«, ki je kilometer oddaljena od mesta, tako da gostov ne moti glasba. — Avgusta je v Bolu odprl restavracijo zasebnik, ki mu je hotelsko podjetje pomagalo pri tem. V novi restavraciji namreč ne vidijo konkurenta, temveč izpopolnjeno praznino v kvalitetnem gostinstvu.

Izvoz iz Makedonije

Izvoz iz Makedonije je letos nekaj boljši od lanskega, vendar pa so doseženi uspehi še vedno pod realnimi možnostmi, ki jih nudi gospodarstvo te republike. V prvem polletju letos so iz Makedonije izvozili okrog 6 % blaga več kot v istem obdobju lani. Ta uspeh je toliko večji, ker odpade dve tretjini izvoza na konvertibilno področje. Najboljše rezultate so dosegle barvasta metalurgija, usnjarska industrija, kemična in kovinska industrija.

ŽTP Sarajevo prevaža tudi s kamioni

Delavski svet železniško-transportnega podjetja v Sarajevu se je odločil, da bo podjetje nabavilo 70 kamionov za prevoz blaga od pošiljatelja do prejemnika. Ustanovili bodo posebne avtomobilske obrate, ker računajo, da bo na ta način železnica rentabilnejša, ker so se v zadnjem času mnogi naročniki njihovih storitev preusmerili na cestni prevoz, ki je nekaj hitrejši in cenejši. Bosensko-hercegovske železničarje sili k uvajanju avtotransporta tudi ukinjanje nerentabilnih prog. Izvršni svet je dal namreč soglasje za ukinitev prometa na petih progah.

Vsak dan po ugodnih cenah

PAPRIKA kg 1,16 Ndin ~~1,26 ND~~
SLIVE kg 1,34 Ndin ~~1,46 ND~~
BRESKVE kg 3,30 Ndin ~~3,50 ND~~

GROZDJE

AFUSALI kg 3,58 Ndin
HAMBURGEŘ kg 3,58 Ndin

V vseh specializiranih prodajalnah poslovne enote

SADJE ZELENJAVA

in v vseh drugih prodajalnah veletrgovine

mercator

Razvijajmo turizem

Naša domovina je tudi turistična domovina, ker ima polno turističnih krajev turističnih delavcev in turistov. To je pred nedavnim ugotovil v uvodu uvodnega referata predsednik odbora za realizacijo mednarodnega turističnega leta na Lepi postojanki. Ugotovil je še, da imamo pri nas letos mednarodni turizem in pri tem zelo močno poudaril, da je zato tudi vloga njihovega odbora tako rekoč mednarodna. »Kaj to pomeni?« se je vprašal in odgovoril: »To pomeni mednarodno pozornost in skrb za razmah turizma ter široke možnosti za prihod tujih turistov.«

»Kako turistično povedano!« je šepnil eden izmed turističnih delavcev svojemu sosedu.

»Psssst!« je rekel ta v strahu, da mu kakšna ugotovitev ne bi ušla.

Potem je tovariš predsednik, kot je bilo očitno iz njegove lastne izjave, »iznesel« še celo vrsto drugih aktualnih ugotovitev, in če smo dosledni in odkriti, je »iznesel« tudi več mnenj, pogledov in stališč ter nekaj manjših kritik, tako da se je vsega »iznesenega« na koncu nabralo za čeden kupček.

Za njim je imel besedo tovariš tajnik komisije za propagando in reklamo splošnih in posebnih turističnih dejavnosti v okviru mednarodnega turističnega leta. To je strokovnjak, ki si nesebično prizadeva za turistični blagor Lepe postojanke in v tem znamenju vedno nosi s seboj fotografski aparat, ker mora nenehno spremljati razvoj naravnih pogojev. Spesnil pa je tudi lokalpatriotsko turistično odo, ki gane še tako pesniško indiferentnega turista in je opravila pomembno vlogo v nadaljnjem literarno turističnem razvoju. (»Postoj, turist, na Lepi postojanki, kjer zrak je čist, zeleni so poganjki! Če boš pri nas ostal, morda čez noč, ne bo ti nikdar žal; nikar ne hodi proč!« itd., itd.).

Tovariš tajnik je najprej ugotovil, da so ugotovitve tovariša predsednika popolnoma konstruktivne, nato pa rekel, da ima tudi on nekaj, kar sicer težko »iznese«, a je navsezadnje treba »iznesti«, namreč predvsem zato, da ne bi ostalo »neiznesenoa« in da bi spodbudilo še druge, da bi tudi »iznesli«, kar se jim zdi pač nujno »iznesti«. »Mislim,« je dejal, »da danes tu ni nikogar, ki ne bi vedel, kaj je to turizem in kaj pomeni. To je kratkomalo izredno pomembna gospodarska panoga, ki jí moramo, kot je rekel tovariš predsednik, posvetiti vso pozornost in skrb. Pozornost in skrb je namreč osnova . . . poleg zraka in zelenja seveda . . . in našega Prenočišča. Jasno nam mora biti, če ne bo pozornosti in skrbi, ne bo rezultatov. Rezultati pa so najvažnejši.«

Po njegovem mnenju je zelo perečа problematika prav v Prenočišču, ki je imelo doslej zaradi objektivnih vzrokov le tri tuje turiste in še od teh je enega pregnal natakar Honzl, ker ni vedel, kaj bi moral narediti, ko je gostu prinesel jedilni list. »To je nezaslišano!« je vzkliknil tovariš tajnik. »Moral bi vendar takoj poklicati šefa strežbe, da bi skupno prediskutirali jedilnik! A Honzl? Meni nič tebi nič prinese gostu juho in ko ta odkima, ga vpraša: — Vinerščnicel? Krajniše klobasen? Pomislite! Seveda se je gost verjetno ustrašil in odšel. Takšne negativne pojave moramo absolutno izkoreniniti!«

Objektivnosti na ljubo velja povedati, da je bila razprava živahna in plodna, kar je seveda tudi rezultat živahnosti in plodnosti diskutantov, a kar je pravzaprav najvažnejše. Ugotovili, poudarili in »iznesli« so ogromno vprašanj in problemov, soglasnih in enotnih stališč, ki bodo klila na tleh Lepe postojanke, za njen turistični blagor. Na koncu pa so, popolnoma logično, sprejeli tudi več sklepov. »Ker prihodnje leto ne bo mednarodno,« so formulirali enega izmed njih, »bo odbor skrbel za naval domačih turistov.«

»Tako je!« je bilo še slišati. »Ničesar pravzaprav nimamo, ampak turizem pa le imamo. Razvijajmo ga!«

DRAGO HRIBAR

Beseda mladih

Premalo prostorov

Ureja: Ivan Vidic

V Šoštanju so klub mladih zaprli, češ da mladina premalo dela – V Konjicah mladi gradijo novega

Čez mesec dni bo tudi v mladinskih klubih postalo živahnejše. Ta ugotovitev pa velja le za tiste kraje, kjer ima mladina svoje klubske prostore. Vedno znova namreč ugotavljamo, da je še vedno premalo razumevanja za potrebe mladine, ki za svoje delo vsekakor potrebuje ustrezne, čeprav skromne prostore. Kako je s tem na celjskem področju?

Poletni čas je neprimeren za klubske dejavnosti. Prav zato so bili v veliki večini mladinski klubi, seveda tam, kjer jih imajo, poleti zaprti. Vendar je bil prav poletni čas za marsikateri mladinski klub usoden, saj so ga z izgovorom, da mladina tako v njem nič ne dela, enostavno zaprli. To se je zgodilo v Šoštanju, kjer so si več kot leto dni pionirji in mladinci složno delili klubski prostor. Dne 1. junija pa so v ključavnici poslednjikrat obrnili ključ. Pionirjem so priskrbeli nov prostor v šoli, za mladino pa še nihče ne ve, kje se bo v jeseni lahko sestajala in pripravljala klubske večere, športne prireditve, filmske predstave in razgovore.

Pravo nasprotje so Slovenske Konjice, kjer prav s pomočjo družbenopolitičnih organizacij preurejajo staro dvorano v mladinski klub. Tako bodo v prvi fazi popravili streho, tla in razsvetljavo, kasneje pa še prepleskali stene in opremili posamezne prostore. Konjiška mladina bo imela na razpolago veliko dvorano in nekaj manjših klubskih prostorov, v katerih bo tudi knjižnica. Gospodarska podjetja prispevajo material, mladina pa pomaga s prostovoljnim delom.

Najstarejši mladinski klub na celjskem področju je v Celju. Dokaj veliki prostori so lepo opremljeni. Mladincem so na razpolago televizor, šahovnice, gramofonske plošče, revije in časopisi. Vendar si v klubu prizadevajo, da bi prostore razširili, saj je vedno več mladine, ki obiskuje klub. Sicer je delo kluba v preteklem letu malce zašepalo. V njem namreč ni bilo toliko stalnih prireditev kot ob njegovi otvoritvi. Skromna finančna sredstva zadoščajo komaj za vzdrževanje klubskih prostorov, medtem ko si kakšnih posebnih izdatkov (za filme, predavatelje, nove revije itd.) sploh ne morejo in ne smejo dovoliti.

V Laškem, Žalcu in Velenju pa je mladina brez svojih prostorov. Prepuščeni so dobri volji posameznikov, ki jim odstopajo svoje dvorane, v katerih se lahko zbirajo. Odnos do mladine je v raznih krajih različen. Razpon gre vse od velikega razumevanja pa do popolnega neupoštevanja mladine, njenih problemov, potreb in želja. Nekateri so zelo malo pripravljeni dati za mladino, so pa zato toliko bolj pripravljeni mladino in njeno delo kritizirati. Z jesenjo se bodo stari problemi ponovno odprli. Poleg razprave pa so potrebne tudi konkretne rešitve. T. VRABL

Šest namesto devetih

Organizacijske spremembe mladinskih aktivov v TAM

Glede na to, da se bližajo priprave na letne konference mladinskih aktivov, je tovarniški komite Zveze mladine v mariborskem TAM posvetil največ pozornosti prav tem pripravam in pripravam na letno konferenco celotnega aktiva mladine v TAM.

Komite je obravnaval tudi organizacijsko obliko mladinskih aktivov ter na osnovi razprave in analiz zaključil, da je treba organizacijsko obliko aktivov nujno spremeniti. Dosedanje delo je bilo namreč vse preveč razdrobljeno in zato pogosto neučinkovito, kljub temu da so mladi radi prihajali k akcijam, ki so jih pripravili aktivi. Prav tako manjka v vodstvih aktivov mladincev, ki bi bili sposobni in pripravljeni delati. Zato so oblike dela posameznih aktivov pogosto nesprejemljive za mlade delavce.

Prav zato so se odločili, da je najbolje, da takoj spremenijo dosedanjo organizacijsko sestavo mladine v TAM. Namesto dosedanjih devetih mladinskih aktivov bo poslej le šest aktivov, ki bodo številčno in kadrovsko močnejši. Tako bo posamezen aktiv štel okoli 150 do 200 mladincev. Mladinci pri tem sodelujejo tudi s tovarniškim komitejem ZK, odborom sindikata, občinskim komitejem ZM v Mariboru ter nekaterimi službami v podjetju. Posebna komisija bo do začetka letnih konferenc pripravila vse potrebno za nameravano združitev. Pričakujejo, da se bodo letošnje konference aktivov zaključile 23. septembra, tovarniška konferenca mladine vsega kolektiva pa bo 7. oktobra.

Nekdo bo mislil, da s samo reorganizacijo mladinskih aktivov ne bo pravega uspeha. Drugi si bo morda to razlagal tako, češ da je treba reorganizirati Zvezo mladine, če se že reorganizira Zveza komunistov. Prav zaradi podobnih očitkov je treba takoj povedati, da je reorganizacija mladine v TAM nuja.

ADI ŽUNEC

Srečanje na Planini

Na Planini pri Sevnici se je zbralo več kot 300 pionirjev – Preživeli so lepo nedeljo

Minulo nedeljo je bilo na prelepi partizanski Planini pri Sevnici medobčinsko srečanje pionirjev-gasilcev. V jutranjih urah so se na Planini, pod prelepim Bohorjem začeli zbirati najmlajši gasilci. Za veselo razpoloženje pa je poskrbela šmarska gasilska godba. Tudi starejši so praznovali skupaj z mlajšimi, saj so teden dni poprej na Planini odprli nov gasilski dom, ki je vsem gasilcem v ponos. Dom ima vse prostore za delo gasilskega društva in lepo klubsko sobo, ki je opremljena z lepimi oljnatimi ornamenti znanih slikarjev.

K svojemu srečanju so mladi gasilci povabili tudi nekatere predstavnike Gasilske zveze Slovenije. Tako so bili na tribuni pred novim gasilskim domom načelnik republiške gasilske zveze Milan Vrhovec, njen podpredsednik prof. Branko Božič, Jernej Črtanec, komandant Kozjanskega odreda Marjan Jerin in drugi. Pred tribuno se je postrojila pisana povorka 311 pionirjev, ki so prišli sem iz Celja, Krškega, Šmarja, Sevnice, Šentjurja, Brežic in Maribora.

Anton Sok, ki je na srečanju prvi spregovoril, je dejal, da je to srečanje pripravljeno ob 25-letnici Zveze pionirjev. Omenil je tudi, da so najmlajši gasilci letos letovali na Debelem rtiču.

Pionirji so se pomerili v igrah in gasilskih športnih disciplinah. Največ uspeha so imeli mladi gasilci iz Štor, Šentjurja in Sevnice.

Ostanek dneva so se pionirji pogovarjali s predstavniki republiške gasilske zveze in poslušali pripovedi Marjana Jerina o borbah Kozjanskega odreda. Najboljšim pionirskim desetinam in občinskim zvezam so predstavniki republiške zveze razdelili diplome in priznanja, prebivalci iz Planine pa so za zaključek pripravili kulturni spored in igrico »Boj za staro pravdo«. Pozno popoldne so se mladi gasilci in drugi udeleženci srečanja razšli na svoje domove, veseli, saj so preživeli zares lepo nedeljo.

JOŽE ROMIH

JELKA ZORČ

„Rada imam planine“

Ne more se vsakdo pohvaliti, da je bil med počitnicami zaposlen dva tisoč metrov visoko, kot se lahko JELKA ZORČ, ki pomaga oskrbnikovi družini v Pogačnikovem domu na Kriških podih. Doma je iz Trente, v Bovcu pa obiskuje osemletko.

— Kako si se odločila za to zaposlitev?

V poletnih mesecih, v planinski sezoni, so potrebovali pomoč, pa sem šla, ker imam rada planine. Verjetno pridem pomagat tudi prihodnje leto.

— Planinska želja?

Rada bi šla na Razor in na tiste vrhove, kjer še nisem bila, saj grem večkrat v hribe.

— Hobi?

Zbiram razglednice, zanimajo me tudi planinske cvetice.

— Prihodnje leto, ko boš končala osemletko, se boš morala odločiti, kam naprej. Ali že imaš kak načrt?

Šla bom naprej v šolo, v katero, pa se še nisem odločila.

— Pri svojem delu si lahko dodobra spoznala planince. Kakšno mnenje imaš o njih?

Skoraj sedemdeset odstotkov je tujcev, ki so bolj skromni in vljudni kot domači. Domači so zahtevni.

— Mesečni dohodki?

Ne gre mi toliko za zaslužek, saj delo v planinskih postojankah zahteva mnogo veselja. Delavnik ne traja samo osem ur. Kadar pride planinec, mora biti postrežen. Kadar pa odidejo gostje na ture, je treba pospravljati v kočí; dela je vedno dovolj. — Kljub temu sem zadovoljna, saj imam združeno prijetno s koristnim: počitnice v planinah in nekaj zaslužka.

JANEZ ZRNEC

KRASNA SI HČI PLANIN — Morda je to zadnji letošnji posnetek poletnega veselja in zadovoljstva. Morda tudi ne, prav gotovo pa je zadnji posnetek kopalcev v bistri Soči. V soboto, ko je fotoreporter fotografiral obe dekleti, se je toplomer spustil že precej nizko — kazal je komaj 17 stopinj Celzija. Prav toliko, kolikor sta dekleti stari... Foto: E. Šelhaus

FESTIVAL

LETNO GLEDALIŠČE KRIŽANKE
Ponedeljek, 4. septembra, ob 19.30: BELI ARABEC — sovjetski barvni fantastični film, dobitnik nagrade za režijo v Moskvi in Mamaji. Blagajna odprta od 18.30 dalje.

Gledališče

DRAMA

Ponedeljek, 4. septembra, ob 20. uri: Linhart: TA VESELI DAN ali MATIČEK SE ŽENI (komedija). Izven abonmaja (v Operi.) Predstava v počastitev X. kongresa Mednarodnega muzikološkega društva.

Koncert

RADIOTELEVIZIJA LJUBLJANA bo ob 10. muzikološkem kongresu priredila dvoje koncertov: v sredo 6. septembra bo KOMORNI ZBOR pod vodstvom Lojzeta Lebiča pel v Narodni galeriji dela starih mojstrov (Gallus, Plavec, Dolar, Jelič, Lukačič), v četrtek, 7. septembra pa bo SIMFONIČNI ORKESTER pod vodstvom Sama Hubada igral dela sodobnih skladateljev (Bergamo, Stibilj, Krek, Lebič, Malec). Sodelovali bodo solisti Eva Novšak, Olga Krejči, Mitja Gregorač, Peter Čare, Igor Ozim in Aci Bertoncelj. Vstopnice po 5 Ndin dobite v Filharmoniji. K

toaletni krep papir

RTV Ljubljana

SPORED ZA PONEDELJEK

4.30—8.00 Dobro jutro! začetek oddaje in prva jutranja poročila — vmes ob 5.15 Svetujemo vam; 5.30 Dokler ne kupite časopisa; 6.15 Napotki za domače turiste; 6.25 Informativna oddaja; 6.45 Danes za vas; 7.05 Telesna vzgoja; 7.45 Naš današnji radijski in televizijski spored; 7.50 Oddaja za žene; 8.05 Glasbena matineja; 9.00 Za mlade radovedneže; 9.15 Uspehi glasbenih šol v preteklem šolskem letu — Glasbena šola Vič—Rudnik; 9.30 Odlomki iz priljubljenih Leharjevih operet; 10.15 Bela Bartok: Plesna suita; 10.35 Naš podlistek — Pearl Buck: Daborek — I. 10.55 Glasbena medigra; 11.00 Poročila — Turistični napotki za tuje goste; 11.20 Na obisku pri zabavnih ansamblih; 12.00 Poročila — Na današnji dan; 12.10 Pet valčkov Friderika Chopina zaigra Janko Šetinc; 12.30 Kmetijski nasveti — Jože Kregar: Spomladanske in poletne dehtive rastline; 12.40 Kvintet »Niko Štritof« ob spremljavi »Štirih fantov«; 13.10 Obvestila in zabavna glasba; 13.30 Priporočajo vam ... 14.05 Razpoloženjska glasba z velikim orkestrom Bavarskega radia; 14.35 Naši poslušalci čestitajo in pozdravljajo; 14.55 Kreditna banka in hranilnica — Ljubljana; 15.20 Glasbeni intermezzo; 15.40 Poje Mariborski komorni zbor p. v. Rajka Sikoška, 16.00 Vsak dan za vas; 17.05 Operni koncert; 18.00 Poročila — Aktualnosti doma in v svetu; 18.15 Priljubljene melodije igra pianist Borut Lesjak; 18.35 Mladinska oddaja: »Interna 469«; 19.00 Obvestila; 19.05 Glasbene razglednice; 19.30 Večerni radijski dnevnik; 20.00 Lahko noč, otroci! 20.10 Simfonični koncert orkestra Slov. filharmonije, dirigent Bogo Leskovic; 22.10 V plesu se razvedrimo! 23.05 Literarni nokturno — J. Zamjatin: Pravljica za velike otroke; 23.15 Igra Plesni orkester RTV Ljubljana; 23.30—23.35 Zadnja poročila in konec oddaje.

KAVA

TELEVIZIJA

18.34 PRERIJSKE ŽIVALI (Ljubljana)
19.00 ZAMEJCI PRI NAS — turistična oddaja (Ljubljana)
19.15 TEDENSKI ŠPORTNI PREGLED (Beograd)
19.40 TV OBZORNIK (Ljubljana)
20.00 TV DNEVNIK (Beograd)
20.30 CIK CAK (Ljubljana)
20.38 Čehov: IVANOV — TV drama predstava Jug. dramskega gledališča (Beograd)

šumi
90 let odlične kvalitete

23.40 POJE YMA SUMAC (Beograd)
00.01 TV DNEVNIK II (Beograd)

Drugi spored:
— do 20.00 tudi na kanalu 9
17.55 VČERAJ, DANES, JUTRI — (Zagreb)
18.15 ZNANOST 67 — Beograd — (Zagreb)
19.05 MOZAIK — kultura in umetnost BiH — Sarajevo (Zagreb)
19.54 LAHKO NOČ, OTROCI (Zagreb)
20.00 SPORED ITALIJANSKE TV

Ostale oddaje: na kanalu 9
16.55 POROČILA (Zagreb)
17.00 MALI SVET — oddaja za otroke (Zagreb)
17.25 RISANKE (Skopje)
17.40 KJE JE, KAJ JE (Beograd)
17.55 VČERAJ, DANES, JUTRI — (Zagreb)
18.45 ZNANOST IN MI (Zagreb)
19.40 PROPAGANDNA ODDAJA — (Zagreb)
20.30 PROPAGANDNA ODDAJA — (Zagreb)
00.10 VČERAJ, DANES, JUTRI — (Zagreb)

Kino

SPORED ZA PONEDELJEK

KINOTEKA, Miklošičeva c. 28: Ob 16. uri: amer. film ČRNA ORHIDEJA. Režija: Martin Ritt. Glav. vl.: Sophia Loren, Anthony Quinn, Ina Belin, Mark Richman. Ob 18. uri: ital. špan. film IZZIV. Režija: Francesco Rosi. — Glav. vl.: Rosanna Schiaffino, José Suarez, Tina Castigliana, Nino Vingelli. Ob 20. uri: amer. film DIVJI VETER. Režija: George Cukor. Glav. vl.: Anna Magnani, Anthony Quinn, Dolores Hart, Joseph Calleia. Prodaja vstopnic od 13.30 dalje.

KINO UNION: premiera amer. barv. vojnega CS filma OPERACIJA STRELA. — Igrajo George Pepard, Sofija Loren in Trevor Howard. Tednik F.N. 35. Predstave ob 16.30, 19 in 21. uri. (Rezervacija vstopnic za Union po tel. 22-771 od 9 do 10.30 in od 13.30 dalje.) Ob 10. uri matineja amer. barv. filma KAKO UBIJEŠ SVOJO ŽENO. — Zadnjič!

KINO KOMUNA: franc. film DNEVNIK ŽENE V BELEM. Predstave ob 15, 17, 19 in 21. uri.

KINO SLOGA: amer. kavbojka SLEDI SE KRIŽAJO. Predstave ob 15.30, 17, 18.30 in 20. uri. Cene vstopnic znižane.

KINO VIČ: amer. barv. CS thriller Z ZAVEZANIMI OČMI. Tednik F. N. 33. Predstave ob 16, 18 in 20. uri.

KINO ŠIŠKA: franc. barv. pustolovska CS komedija IZLET NA TAHITI. — Predstave ob 16, 18.15 in 20.30.

PRODAJA VSTOPNIC v vseh kinematografih od 13.30 dalje.

LETNI KINO BEŽIGRAD: premiera fnac. barv. CS filma ANGELIKA, MARKIZA ANGELOV (po romanu zakoncev Golon). Igra Michele Mercier. Predstava ob 20. uri. Prodaja vstopnic uro pred začetkom predstave.

KINO SOČA: ameriški film MORILEC IZ SAN FRANCISKA, ob 15, 17 in 19.30.

KINO SAVA: ameriški film FATAMORGANA, ob 10, 15, 17 in 19.30.

LETNI KINO DOMA JLA: ameriški western barv. film KAKO JE OSVOJEN DIVJI ZAHOD — II. del, ob 20. uri. Glav. vl.: Henry Fonda, Gregory Peck — John, Wayne. Prodaja vstopnic od 19. ure dalje.

KINO TRIGLAV: francoski kriminalni CS film — KLETKA LJUBEZNI. — Igrata: Alain Delon in Jane Fonda. — Prdstavi ob 18 in 20. uri. Prodaja vstopnic od 17. ure dalje.

KINO KRKA — NOVO MESTO: češki barvni CS film TRI PIPE, ob 18 in 20. uri.

KINO DOMŽALE: amer. barv. film NA ŽENE BOM MISLIL JAZ, ob 20. uri.

POTUJOČI DOMŽALE: franc. CS film MELODIJE V PODPRITLIČJU — gostovanje v Lazah v Tuhinju, ob 20. uri.

KINO SORA — ŠKOFJA LOKA: ameriški barvni CS film NAVARONSKA TOPOVA, ob 19. uri.

KINO CENTER — KRANJ: jug. akcijski film FN 35 DIVERZANTI, ob 16, 18 in 20. uri.

KINO STORŽIČ — KRANJ: amer. barv. western CS film — CIMARRON, ob 15.30. Francoski komični film JOJO, ob 20. uri.

KINO RADIO — JESENICE: amer. barvni film CAT BALLOU, ob 17 in 19. uri.

MERIKA
TOALETNA MILA

KINO PLAVŽ — JESENICE: franc. barv. CS film PESEM SVETA, ob 18 in 20. uri.

KINO KOROŠKA BELA: poljski barv. CS film FARAON — I. del.

KINO DEL. DOM — TRBOVLJE: amer. barv. CS film TA NORI, NORI SVET, ob 17.30.

KINO SVOBODA, TRBOVLJE II: amer. zabavni barvni risani film JUNAK IZ TEKSASA, ob 17 in 19. uri.

KINO SOČA — NOVA GORICA: amer. barv. film LADJA ZA IZPOSOJANJE, ob 18 in 20.15.

Obvestilo

GLASBENA ŠOLA Moste — Polje vpisuje stare in nove učence dne 4. IX. in to na oddelkih Moste in Polje od 10. do 12. ure in od 16. do 18. ure, na oddelku Hrušica od 16.30 do 17.30, na oddelku Zadvor pa od 18. do 19.30. O

Maribor

DEŽURNA LEKARNA

Ponedeljek, 4. sept.: lekarna »Center«, Gosposka 12.

KINO

UNION: amer. barv. CS western film NEPOMIRLJIVI.
PARTIZAN: jug. film LJUBEZENSKI PRIMER.
UDARNIK: ital. barv. film GIULIETTA IN DUHOVI.

TRIKON
TRIKOTAŽA IN KONFEKCIJA
KOČEVJE

Šolstvo

ZDRUŽENA DELAVSKA UNIVERZA BORIS KIDRIČ
Ljubljana.

vpisuje v:

— začetne, nadaljevalne, izpopolnjevalne in konverzacijske tečaje angleščine, nemščine, francoščine, italijanščine, ruščine in španščine po klasični, avdiovizualni in intenzivni metodi,
— vse razrede osnovne šole za odrasle,
— pripravljalne tečaje za vpis na višje in visoke šole,
— izpopolnjevalne tečaje knjigovodstva,
— tečaje za skladiščno službo,
— tečaje varnosti pri delu,
— tečaje za pridobivanje interne kvalifikacije v kovinarski stroki.

Vpisovanje je od 28. avgusta do 12. septembra vsak dan dopoldne od 8. do 12. ure, popoldne pa razen sobote od 17. do 19. ure na delavski univerzi Boris Kidrič, Miklošičeva c. 26.
Pojasnila dobite po telefonu — 310-279 in 311-182. Š

DOPISNA DELAVSKA UNIVERZA V LJUBLJANI

vpisuje:

— v tehniško šolo strojne, elektriške, lesnoindustrijske in kemijske stroke,
— v ekonomsko šolo,
— v dveletno administrativno šolo,
— v poklicno šolo kovinarske, elektro in avtomehanske stroke,
— v I. in II. stopnjo osnovne šole za odrasle (5. — 8. razred)
— za ljubljansko območje bo odprt tudi popoldanski oddelek osnovne šole.

VPISUJE TUDI V TEČAJE:
— v začetni knjigovodski tečaj,
— v tečaj analitične evidence,
— v tečaj finančnega knjigovodstva,
— v tečaj tehniškega risanja,
— v jezikovne tečaje slovenščine, nemščine in italijanščine,
— v tečaj za skladiščnike,
— v tečaj za varnost pri delu,
— v tečaj za preddelavce in kontrolorje v kovinarski stroki,
— po dogovoru organizira za potrebe podjetij izpopolnjevalne tečaje.

Kandidatom je s plačilom šolnine zagotovljeno tudi do sto ur seminarskega pouka.

VPISOVANJE BO DO 30. SEPTEMBRA 1967

Dopisna oblika, kombinirana z občasnimi seminarji, je primerna za vsakogar, ker šolanje ni vezano na čas in kraj.

Pojasnila daje Dopisna delavska univerza, Ljubljana, Parmova 39, tel. 316-043, 312-141 vsak dan dopoldne, ob torkih tudi popoldne. Če želite pismena navodila in program, priložite za odgovor znamke v vrednosti 1,80 Ndin. Š

Mali oglasi

STUDENTKA nujno potrebuje sobo. Plača dobro. Ponudbe pod »Cimpreja«. 21358-6

POTREBUJEM posojilo 5000,00 Ndin vrnem v šestih mesecih — dobra garancija. Cenjene ponudbe pošljite pod »Visoke obresti«. 21203-8

PRODAM italijanski kombinirani voziček »peg«, skoraj nov. Ranko Premović, Česnikova ul. 8 pri Veselinoviću — Ljubljana. 20913-4

ZA IZMENIČNO pomoč in varstvo otroka damo hrano in sobo. Ziher, Janežičeva 23, Prule. 21350-6

ZARADI selitve ugodno prodam: pomivalno mizo, štedilnik »tobi« in posteljo. Ciril-Metodov trg 6, Pritličje. 21352-4

ODDAM sobo z balkonom. Anica Gabršek, Črnuče 193-a. 21353-6

NUJNO potrebujem sobo (s kuhinjo) v Ljubljani. Ponudbe pod »Mirena«. 21351-5

PRODAM avto taunus 12 M z 12.000 km po ugodni ceni. Ogled vsak dan razen nedelje. Janez Škrjanc, Radomlje 36, Ljubljana. 21354-3

ZAMENJAM dvosobno komfortno stanovanje v Šiški za tri ali več sobno kjerkoli v Ljubljani. Ponudbe pod »Visoka nagrada«. 21310-6

IŠČEM popoldansko zaposlitev — snažilke. P. Vida, Ljubljana — Smoletova 9. 21313-2

UPOKOJENCA, dva, sprejmem za lažja ročna dela. Ponudbe pod »V Ljubljani«. 21314-1

SOBO išče študentka zadnjega letnika teh. šole. Ponudbe pod »Bežigrad — Šiška«. 21307-6

PRIDNA študenta iščeta stanovanje, plačata solidno. Ponudba pod »Nujno«. 21306-6

STRUŽIM, lakiram parket z inozemskimi in domačimi laki. Telefon 310-103, Cerkova 34. 21297-8

DEUTZ — magirus, kiper 4,8 t, dobro ohranjen s prednjim pogonom, prodam najboljšemu ponudniku. Ogled: Pohorskega bataljona 10. 21283-3

MIREN STUDENT išče sobo. Ponudbe pod »Skromen«. 21282-6

FOCENI prodam motor prima — 175 ccm, dobro ohranjen. Ogled vsako popoldne med 15. in 17. uro pri Dolinšek, Ljubljana — Ciril-Metodov trg 15-I. 21278-3

PRODAM šivalni stroj mirna. Komenskega 20, Ljubljana. Ogled od 16. do 18. ure. 21274-4

ODDAM sobo s posebnim vhodom, centralna kurjava, opremljena, za eno leto in pol plačilo vnaprej — vseljiva takoj. Ponudbe pod »Za dva moška cena 15.000 Sdin«. 21263-6

SOBO iščejo trije študentje. Ponudbe pod »Dobri plačniki«. 21257-6

PRODAM šivalni stroj »Mercedes«, generalno popravljen. Ponudbe pod »Mercedes«. 21190-4

USLUŽBENKA, mirna in poštena išče sobo. Plača po dogovoru. — Ponudbe pod »Jesen 67«. 21266-6

PRODAM 10 ton cementa po 35. Ponudbe pod »Šiška«. 21267-4

DVA ŠTUDENTA — Dalmatinca iščeta sobo, plačata dobro. Ponudbe pod »Mirna«. 21326-6

UPOKOJENKO ali študentko iščem za varstvo 6-mesečne punčke od 6. do 14. ure. Oglasite se: Camplin, Ljubljana, Streliška 12 a-II. 21327-1

POŠTEN študent išče sobo. Ponudbe pod »Strojna«. 21319-6

KNJIGOVEŠKI rezalni stroj, širina 75 prodam. Tel. 317-934. 21317-4

IDEALNO in poceni prodam sobo v Domžalah z uporabo sanitarije predsobe in kleti. Milena Cankar, Domžale, Ljubljanska 83. 21316-7

KUPIM vitrino za vogal — staro, originalno, manjšo in svečnike. Točen opis in cena pod »Avtentično«. 21273-5

PRODAM pohištvo za dnevno sobo. Ogled vsak dan do 8. 9. od 15. do 16. ure pri Boršoš, Jamova 60. 21254-4

STUDENTA iščeta sobo s posebnim vhodom in po možnosti blize centra. Ponudbe pod »Cena ni važna«. 21333-6

KVALIFICIRANA natakarica išče službo s 15. septembrom. Ponudbe pošljite pod oznako »Poštena«. 21336-2

IŠČEM žensko za izmenično varstvo 10 mesečnega otroka. Janković, Dolenjska cesta 38. 21339-1

SOBO iščejo tri študentke v središču Ljubljane, plačajo zelo dobro po možnosti zaželeno s centralno kurjavo. Ponudbe pod — »Dajo nagrado«. 21330-6

IŠČEM starejšo žensko raje upokojenko za varstvo 4-mesečnega otroka v dopoldanskem času. — Burkelca, Dolenjska c. 46, Ljubljana. 21337-1

IŠČEM sobo s kopalnico, centralno kurjavo v središču Ljubljane, plačam dobro, dam tudi nagrado. Ponudbe pod »Nujno«. 21329-6

UGODNO prodam dobro ohranjen motor NSU Pretis — Maxi. — Franci Fabjančič, Poljanska c. 17 — (dvorišče), Ljubljana. 21342-3

Original TSCHAFFA-Fii

ni izredno uspešen le proti sončnim opeklinam — temveč tudi proti drugim kožnim vnetjem in ga zato lahko uporabljamo tudi pri lažjih opeklinah, ki sta jih povzročila ogenj ali para, proti čebeljemu piku, ozeblinam, po britju itd. 9848

AGROKOMBINAT EMONA
LJUBLJANA,
obrat
MESNA INDUSTRIJA ZALOG
sprejme
za štiri mesece, t. j. za določen čas
25 DELAVCEV
za delo v proizvodnji
Pogoj: odslužen vojaški rok in zdravstvena sposobnost za delo v mesni industriji.
Pismene ponudbe sprejema splošni oddelek obrata v Zalogu do zasedbe prostih delovnih mest. 7274

slovenija avto
PRODAJA ZA DINARJE

AUSTIN
»1100 SALON EXPORT«
Cena: Ndin 30.960,—
Dobavni rok: TAKOJ
Servisna služba organizirana v vseh večjih krajih Jugoslavije.
Rezervni deli za dinarje iz prodajnih skladišč »IMV«
Vse informacije:
»SLOVENIJA-AVTO« — Ljubljana, Celovška 111/a tel. 317-260
»SLOVENIJA-AVTO« — Predstavništvo Rijeka, Ulica Borisa Kidriča br. 58, tel. 23-463
»SLOVENIJA-AVTO« — Predstavništvo Beograd, Ul 27. Marta, br. 66, tel. 335-770, 333-072
»IMV« — Predstavništvo Zagreb, Palmotićeva
»IMV« — Predstavništvo Beograd, Bulevar Crvene Armije 17
»IMV« — Predstavništvo Sarajevo, Kralja Tomislava br. 12. 6819

OBIŠČITE
MEDNARODNO RAZSTAVO LOVA TER SEJEM LOVA IN RIBOLOVA
1967
v Novem Sadu od 22. IX. do 5. X.
1. Razstava lovskih trofej XX. stoletja
2. Mednarodna kinološka razstava
3. I. Mednarodna filatelistična razstava
4. Mednarodni filmski festival od 23. do 28. IX.
IZKORISTITE POPUST V PROMETU!

novo
tržišču!
Paloma
TOALETNI KREP PAPIR V ZVITKIH
Paloma
PAPIRNATE KREP BRISAČE
Paloma
DRŽALA ZA TOALETNI PAPIR ŽE V PRODAJI
Sladkogorska
SLADKI VRH

Obiskovalci ZV!
Svoj obisk v Zagrebu izkoristite tudi
ZA OBISK VELEBLAGOVNIC
nama
ZAGREB, Ilica 4–6, Rade Končara 82, Ilica 298, Ivanićgradska 61, Prosinačkih žrtava (brez številke), Trnsko 29
Največja izbira vsega blaga
možnost nakupa:
za gotovino
na kredit (bančni ali »Nama«)
za tujo valuto z 10 odstotki popusta
brezplačna dobava blaga na železniško ali avtobusno postajo.
RAZSTAVLJAVCI!
Živila, alkoholne in brezalkoholne pijače lahko najceneje kupite v veleblagovnici »NAMA« Zagreb, Trnsko 29 ali v kiosku »Nama« na ZV (pred paviljonom 21).
Moški!
Prinesite vaš stari električni brivski aparat (katerekoli znamke - ohranjen ali nebrezhiben)!
V vsaki veleblagovnici »Nama« Zagreb in na velesejmu boste dobili za njega novi »Braun« električni brivski aparat z 20-odstotnim popustom.
»Braun Sixtant« po Ndin 299,50 manj 20% popusta = 239,60 Ndin
»Braun Special« po Ndin 185 manj 20% popusta = 148,00 Ndin
Če boste plačali z valuto boste imeli še 10 % popusta (skupaj 30 odstotkov).

REKTOR UNIVERZE V LJUBLJANI
IN DEKAN PRAVNE FAKULTETE

SPOROČATA ŽALOSTNO VEST, DA JE DNE 2. SEPTEMBRA 1967
PO TEŽKI BOLEZNI UMRL

dr. JOŽE JUHART

REDNI UNIVERZITETNI PROFESOR CIVILNEGA
PROCESNEGA PRAVA IN BIVŠI DEKAN PRAVNE FAKULTETE

UGLEDNEMU ZNANSTVENIKU IN ODLIČNEMU PEDAGOGU
SMO DOLŽNI VELIKO ZAHVALO

SLAVA NJEGOVEMU SPOMINU!

DEKAN PRAVNE FAKULTETE
univ. prof. dr. PETER KOBE

REKTOR UNIVERZE
univ. prof. ing. ALBERT STRUNA

V LJUBLJANI, DNE 3. SEPTEMBRA 1967

V globoki žalosti sporočamo, da je tragično preminila naša zlata

IDA ŠKUFCA

rojena KRAJNC

Pogreb drage pokojnice bo v torek dne, 5. septembra 1967, ob 16. uri na pokopališču Velenje.

Žalujoči:
mož Jože, sinova Tomaž z družino, Miha z družino in hčerka Mira z družino ter ostalo sorodstvo.

Velenje, Kočevje, Maribor, Ljubljana, 3. septembra 1967.

Nenadoma je preminul v 64. letu starosti moj ljubi mož, oče, brat, stric in svak

IVO VOLARIČ

upokojenec

Pogreb dragega pokojnika bo v torek, 5. septembra 1967, ob 16.15 iz Nikolajeve mrliške vežice na Žalah.

Globoko žalujoča žena Cenka, sin Ivo z družino, sestre in bratje z družinami ter družine Volarič, Kozel, Štrukelj in drugo sorodstvo.

Ljubljana, Mojstrana, Kamnik, Loka pri Zidanem mostu, Vrabče, Kozminci, 3. septembra 1967.

Zapustil nas je naš ljubljeni in dobri mož, oče, tast, dedek in brat

dr. JOŽE JUHART

univerzitetni profesor

Pogreb dragega pokojnika bo v torek, 5. septembra 1967, ob 17. uri iz Frančiškove mrliške vežice na Žalah.

Žalujoči:
žena Magda, hčerka Miša, sin Aleš z ženo Alenko, njegov pobek Mihec ter brata Francelj in Albin.

Ljubljana, 2. septembra 1967

IZDAJA IN TISKA ČASOPISNO PODJETJE DELO, LJUBLJANA, TOMŠIČEVA 1 — TELEFONI 23-522 DO 23-526 — OGLASNA SLUŽBA LJUBLJANA ŠUBIČEVA 1, TELEFON 21-896 — ODDELEK ZA LJUBLJANSKE IN ZUNANJE NAROČNIKE: TELEFON 20-463, POŠTNI PREDAL 29 — EKSPEDIT V NOČNEM ČASU OD 21 DO 6.30, TELEFON 23-526 — BRZOJAVNI NASLOV: DELO LJUBLJANA — ŽIRO RAČUN PRI SLUŽBI DRUŽBENEGA KNJIGOVODSTVA, PODRUŽNICA LJUBLJANA 501-1-167 — MESEČNA NAROČNINA 14 DINARJEV (1400 STARIH DINARJEV) — ROKOPISOV NE VRAČAMO

Telefon dežurnega urednika 20-646

S polno paro na morje

Piše B. T. — Riše M. B.

20. Bliskali so se fotoaparati reporterjev.

Minilo je nekaj napetih trenutkov. Fanta sta stala pred strogo komisijo. Predsednik komisije je nekaj beležil na list papirja. Nato je z roko pomiril množico. »Razglasitev rezultatov!« je zagrmel v zvočnik.

Zmagovalca: Blaž in Tomaž. Čas 1 ura, 23 minut, 5 sekund in dve desetinki.

Ljudje so zaploskali.

Poraba goriva, je nadaljeval predsednik. Tri lopate premoga, sveženj dračja in naročje češarkov! Ljudje so zaploskali še bolj navdušeno.

Ko je objavil tretji podatek, je množica zavriskala od navdušenja:

Do »generalne« je vozilo prevozilo 1,733.129 kilometrov!

Navdušenja ni bilo ne konca ne kraja. Blaž in Tomaž pa sta delila avtograme, spravljala v žep nagrado pol milijona starih dinarjev in se prijazno poslovila od mesta.

Fanta pa nista opazila, da se je iz množice neopazno odtrgala postava v sivo-modri uniformi in na modro-belem mopedu ...

HAMMOND INNES

Samotni smučar

27. nadaljevanje

Dvignil je glavo. »Ne,« je odvrnil. »tiste kamere ne bi nikomur zaupal. Zakaj? Misliš, da boš lahko napravil kak posnetek, ki ga jaz ne morem? Kam pa se odpravljaš?«

»Na Monte Cristallo,« sem odgovoril. »Mayne pravi, da mi bo pokazal ledenik in nekaj lepih plaznih pobočij, pa sem mislil, da bi lahko napravil kak dober kader. Vsekakor bi bilo bolj veličastno kot tisto, kar lahko posnameš ti tu doli.«

Joe se je zasmejal. »Vidi se, kako malo veš o snemanju,« je rekel. »Vse je odvisno samo od kota in svetlobe. Doslej nisem šel dlje kot tristo metrov od koče, pa imam že vse, kar potrebujem. Ni se mi treba plaziti preko vseh Dolomitov, da bi dobil ozadje, kakršnega potrebujem.«

»Rad bi imel delček tvoje vzvišene samozavesti,« sem odvrnil.

Najbrž sem govoril malce trpko, zakaj pogledal me je in me potrepljal po roki. »To bo vse prešlo samo po sebi,« je rekel pokroviteljsko. »Nekaj uspehov, pa ne boš hotel nikogar več poslušati — dokler ne bo prepozno. Jaz sem zdaj na višku. Nihče me ne more naučiti ničesar o kamerah. Toda to ne bo trajalo večno. Čez nekaj let bodo prišli mlajši z novimi idejami, ki jih jaz ne bom mogel razumeti in potem bo z menoj konec. Tako je v tem poslu. Tudi Engles ti bo povedal isto.«

Pozdravil sem ga in odšel ven na verando. Mayne me je že čakal. Samo nekaj uspehov! Tako lahko je bilo govoriti o tem. Jaz pa še niti črke nisem napisal. Ko sem prijel smuči, ki so stale prislonjene na ograjo na soncu, so bile prav tople. Toda čeprav je bilo sonce skoraj vroče, se na snegu ni prav nič poznalo, zakaj bil je še vedno trd in zmrznjen.

Odpravila sva se kar po svežem snegu, dokler nisva prišla do zvožene steze, ki je peljala na Passo del Cristallo. Pravzaprav ni bila steza — le nekaj smučin, ki jih je bil ponoči prekrila tenčica nanešenega snega. Videti je bilo, da steza ni ravno prometna. »Pot najbrž poznate?« sem vprašal Mayna.

Obstal je in se ozrl. »Da. Letos sicer še nisem šel po njej, toda prej sem jo že večkrat presmučal. Zaradi poti si nikar ne belite glave. Pelje skoraj naravnost, vse dokler ne prideva malone na vrh prelaza. Prav pod vrhom bova morala presneto plezati, da bova prilezla gor. Prelaz je več kot tri tisoč metrov visoko. Zadnji kos poti bova morala morda preplezati kar brez smuči. Potem prideva na ledenik, ki je dolg kak kilometer. Vsekakor pa bo na debelo prekrit s snegom. Od tam pa se lagodno spustiva navzdol proti Carboninu.« Obrnil se je in se z odločnimi zamahi palic odpravil dalje.

Ko bi bil pogledal na zemljevid, preden sva se odpravila na pot, bi bil najbrž raje ostal doma. Ta steza vsekakor ni za začetnike. Celo na zemljevidu je videti prav grozljiva. Na poti do vrha ledenika je vsaj kilometer označeno črtkasto, kar pomeni »težavna pot«. In potlej tudi sam ledenik. Razen tega tako na poti od Cola da Varda do ledenika kot navzdol proti Carboninu rdeče črtaste zaplate označujejo plazove, ki se z obeh strani spuščajo strmo proti stezi.

Ko sva lezla navzgor, tu in tam v cikcaku, ker je bilo pobočje tako strmo, sem pogledal kdaj pa kdaj navzgor in videl sem, kaj naju čaka. Na najini levi so se dvigale mogočne prve utrdbe Monte Cristalla, navpična stena z narezanimi grebeni na vrhu. Na desni se je spuščala skoraj navpično proti nama razsežna snežna poljana, ki je bila videti kot velikanska rjuha, pripeta na nebo z enim samim nasekanim vrhom. Zdaj sva se vztrajno vzpenjala po spodnjem delu te brezmejnega pobočja. Steze ni bilo videti nikjer več. Veter, ki je pihal proti sedlu, je bil popolnoma zabrisal sledi smučarjev, ki so šli tam mimo prejšnji dan. Bila sva čisto sama v tem belem svetu in visoko nad nama so se dvigali sklani zobje, ki so označevali vrh prelaza. Snežni žarki so bili nekako krhki in barva golih skal, ki so molele izpod snega ni bila prav nič topla in prijetna, marveč hladna in mrka.

Takrat je bil najbrž še čas, da bi se vrnil. Toda Mayne je bil videti zelo samozavesten. Nikdar se ni niti za trenutek obotavljal, marveč je vedno takoj našel pravo pot. Jaz pa sem se tudi počutil na smučeh že kar dobro. Nič več nisem bil tako okoren kot prvi dan in čeprav je bila steza naporna, jaz pa brez prave vaje, sem čutil, da bo šlo. Skrbelo me je samo, ker sva bila tako sama in ker mi je ves čas nekaj pravilo, da bi bila morala na tako pot iti z vodnikom.

Čez čas sem vprašal Mayna: »Mislite, da lahko greva preko vrha na ledenik brez vodnika?«

Mayne se je ravno obračal na mestu. Pogledal me je in očitno ga je vse skupaj zabavalo. »Še zdaleč ni tako hudo, kot pristajanje na obali, ko jo tolčejo granate,« se je zarežal. Potem pa je nadaljeval bolj resno: »Če hočete, se lahko vrneva. Toda zdaj sva že skoraj na najhujšem delu. Boste videli, kako vam bo kaj šlo tam. Vsekakor bi rad prilezel do vrha in si ogledal ledenik. Vendar ne bi bil rad sam.«

»Kajpak,« sem rekel. »Saj se čisto dobro počutim. Samo ves čas se mi zdi, da bi morala imeti vodnika.«

»Nikar ne skrbite,« je odvrnil veselo. »Na tej stezi se je skoraj nemogoče izgubiti. Le na vrhu bova vozila po planem, sicer pa bova ves čas v žlebu prelaza.«

Kmalu zatem je postalo pobočje zelo strmo. Visoko nad nama se je dvigal vrh prelaza, ki je bil tudi sam videti kot čelo plazu. Na obeh straneh pa so se dvigali pravi plazovi, ki so se začenjali visoko nad prelazom, nekje med temnimi grebeni. Zdaj ni bilo več mogoče hoditi v cikcaku. Začela sva se prestopati postrani. Sneg je bil trd kot led in na vsakem koraku sva se morala s smučmi zagristi v zmrznjeni sneg, da sva se lahko pošteno oprla na nogo. Še tako se je rob smuči komaj zarezal v gladko površino.

Praznoverci

Nepojmljivo visoke so obresti, ki jih armada motoriziranih voznikov plačuje na račun praznoverja. V mislih imamo namreč na tisoče in tisoče motornih voznikov vseh starosti in znamk, ki znotraj svojih vozil prevažajo raznolike vražne obeske (nekateri si takih porokov za »ljubi mir« na cesti privoščijo celo več in v posebnih kombinacijah, menda zoper nevšečnosti raznih oblik), da so potem z njimi varni pred vsakršnim nepričakovanim dogodkom.

Če spričo te naivne tolažbe pomislimo na dandanašnjo gostoto cestnega prometa in naše cestne razmere še posebej, pri tem pa si pokličemo v spomin, kakšne kupe zapisnikov, zasliševanj itd. morajo dan za dnem sestavljati naši cestnoprometni organi, se nam tako praznoverje pokaže v še drugačni luči. Saj vendar v marsikaterem primeru z gotovostjo vemo, da se v danih razmerah — vzlic vsem talismanom — prenekatero še tako ponosno vozilo neizbežno spremeni v kup razbitin, njegovi potniki pa lahko govorijo o veliki sreči, če ob takih priložnostih objokujejo samo fizične bolečine in jih ne zadene kaj bolj tragičnega. Spričo takih razpletov na cesti je zanašanje naših praznovercev na te raznovrstne podobice in igračke od opic pre medvedkov do prav redkih spominkov te vrste iz še tako slovitega inozemstva skorajda smešno. Prav gotovo pa brez haska!

Stvarnost je namreč v teh primerih popolnoma drugačna — stroga suha in objektivna. Nemara je tak praznovernež, ki ga je z avtom na cesti za delo na [illegible] živel do zadnjega [illegible] ljubezniv voznik, [illegible] svojim avtom z [illegible] v križišče, upoštevajoč [illegible] prednosti ali da [illegible] mladenič, ki mu [illegible] odseku, dovoljene [illegible] prehitevanje, kakor [illegible] jasnega še pravi čas smuknil na svojo cestno polovico ali da bi tudi sam [illegible] enkrat izjemoma prerezal nepregleden ovinek v levo, pri čemer pa se je grdo »urezal« za zmeraj. Takšna in podobna ugibanja se lahko v avtomobilskem vrvežu današnjih dni sprevržejo v zmote s smrtnim izidom — z vsemi čudežnimi obeski vred.

Kdor ni voljan doživeti taka razočaranja, lahko stori samo eno pametno, da je namreč do na kolesih vrteče se skupnosti nezaupljiv pri vsakem zavrtljaju kolesa in skratka — nasproti vsemu, kar se dogaja na cesti pred njim, poleg njega ali za njegovim vozilom. Nezaupanje je v takem okolju — mati varnosti ... (LST)

Denis Hulme — novi prvak?

Novozelandski avtomobilski dirkač o sebi in tekmecih

Kdo je Denis Hulme, vodilni avtomobilski dirkač leta 1967, kako mu je uspelo tako senzacionalno prodreti v sam vrh avtomobilizma, kakšni so njegovi načrti in kaj resnično predstavlja njegova osebnost v zgodovini avtomobilskega športa sploh? To so bila vprašanja, ki so nas vodila pred nedavnim v boks »Team Ford« v Zeltwegu v Avstriji.

Modro obarvani ford GT 40. Mala četica mehanikov urno vrti ključe in vztrajno brska po srcu motorja. Vsak njihov gib budno spremlja svetlolasi možakar srednjih let z rdečo bundo, ki ga niti najmanj ne motijo številni fotografi z neprestanim slikanjem, niti tisti ne, ki aparate in kamere potiskajo tik pred njegov obraz ...

— Mr. Hulme, pravijo, da ste že svetovni prvak 1967?

»Šele po zmagi na Nürburgringu sem šele ugotovil, da imam zares veliko priložnost v boju za prvo mesto. Odločilne bodo zadnje dirke oz. proge na teh dirkališčih. Zlasti mi ustreza zadnja, v Ciudad de Mexicu.«

— Vaš tip proge, ko smo že pri njih?

»Srednje hitra. Takole s povprečkom do 180 km na uro. Monza je najslovitejša in najpopularnejša proga na svetu, toda meni in tudi nekaterim drugim ni všeč. Odloča hitrost in kdor bo najodločneje pritiskal na plin, bo zmagovalec. To je nekaj za Clarka.«

— Največji nasprotniki na SP?

»Brabham in Clark. Jimmy bo poskušal vse, da zmaga v zadnjih dirkah, saj gre razen tega za finančni moment in uspeh novega fordovega vozila. Brabham je sicer v drugem planu, toda prav gotovo je nevarnejši, izkušnejši in inteligentnejši dirkač.«

— In Vaše možnosti?

»Kolikor bom vsaj dvakrat drugi, imam skupno 49 točk, kar bo verjetno že zadostovalo za naslov. Seveda, da Clark ali Jack ne zmagata v vseh dirkah. Ne bom dirkal za zmagami. Niso mi več potrebne.«

— Je barabham-repco najbolje vozilo?

»Je dovolj hitro, predvsem pa je dobro pripravljeno. Ni niti najmočnejše, niti najhitrejše. Najboljši je verjetno lotus-ford, ki pa lahko — zaradi eksperimentalnosti podobno kot honda — ob najmanjši nepazljivosti odreče.«

— Katere dirkače najbolj cenite?

»Jacka Brabhama, Johna Surteesa in Jima Clarka. Prvi se odlikuje po izkušenosti in inteligenci, drugi po nenadkriljivi tehniki vožnje in rutini, tretji pa po temperamentu. Čudovito in težko je slediti Clarku.«

KRAMLJANJE — Naš sodelavec in Denis Hulme (desno).

Tako pravi Denis Hulme. Sedaj pa še kaj o njemu. Star je 32 let, doma iz Nove Zelandije, letos je najboljši dirkač formule 1, tekmuje pa na temnozelenem avtu brabham-repco z osmimi valji (z levo roko na menjalniku). Odlikuje ga velika hladnokrvnost, zasebno in za krmilom. Jochen Rindt je dal verjetno najpopolnejšo sliko o njem: »Hulme je najinteligentnejši dirkač, priljubljen in dober prijatelj.«

Hulme mu ni ostal dolžan: »Niste me še vprašali, kdo je najperspektivnejši? Avstrijec Rindt, kralj formule 2. Kandidat v vseh naslednjih letih za svetovnega prvaka.«

Rindt: »Toda ne z vozilom cooper ...«

Vtem je modri ford zagrmel kot reaktivno letalo. To je pomenilo slovo od simpatičnega avtomobilskega zvezdnika. Ob stisku rok sem mu lahko samo še zakričal na uho »Vso srečo!«, njegov »Thank's« pa je bil podoben nekemu daljnjemu šepetanju.

Fičko v drugačnem oblačilu

Prihodnje leto bodo prihajali s traku tovarne Crvena zastava v Kragujevcu nekoliko spremenjeni avtomobili znamke fiat 750. Vrata se ne bodo več odpirala v smeri vožnje, kar je nevarno in v nekaterih državah celo že prepovedano. Slabo zaprtih vrat veter v prihodnje pri hitri vožnji ne bo mogel več odpreti. Prav tako to priljubljeno vozilo ne bo imelo več bočnih okrasnih letev, ker so bile luknjice za pritrjevanje le-teh na karoseriјo, žarišče korozije.

H.

Utrujeni vozniki vozijo hitreje

Služba za varnost prometa na javnih cestah v Franciji je nedolgo tega s pomočjo zelo zapletenega laboratorija na kolesih začela raziskovati vzroke različnih prometnih nesreč. Prišli so do zelo presenetljivih rezultatov.

Ugotovili so namreč, da najhitreje vozijo tisti vozniki, o katerih običajno pravimo, da so utrujeni. Menijo, da so za to našli tudi razlago: tedaj, ko voznik motornega vozila ugotovi, da ga prijemlje spanec, si prizadeva, da pride čimprej na cilj; vsekakor prej, preden bi ga utrujenost povsem objela. Bolj ko so vozniki utrujeni, hitreje vozijo.

Francozi so v okviru tega testa tudi ugotovili, da promet ne ogrožajo zgolj utrujeni vozniki, marveč spočiti. Slednji so zlasti nevarni za promet prvih trideset minut potem, ko so se usedli za krmilo. V tem času so ti vozniki še posebno raztreseni in zelo napetih živcev. Polagoma se rešujejo psihične obremenitve in tedaj nastane takoimenovano psihično ravnotežje voznikov. Na podlagi izkušenj in števila nesreč, ki jih povzroče povsem spočiti vozniki motornih vozil, so Francozi ugotovili, da se jih zgodi največ v prvih tridesetih minutah vožnje.

I. A.

V Kanadi: Brabham

Na »Veliki nagradi Kanade« v Mosportu, osmi dirki za svetovno avtomobilsko prvenstvo po formuli 1, je zmagal uradni svetovni prvak Jack Brabham (Avstralija, brabham-repco) pred svojim tovarišem iz ekipe Denisom Hulmom (Nova Zelandija, brabham-repco).

Po osmih dirkah je vrstni red najboljših za svetovno prvenstvo takle: 1. Hulme (N. Z., brabham-repco) 43 točk, 2. Brabham (Avstralija, brabham-repco) 34, 3. Amon (N. Z., ferrari) 20, 4. Clark (Vel. Br., lotus-ford) 19, 5. Rodrigues (Mehika, cooper-maserati) 14, 6. Gurney (ZDA, eagle-weslake)13 itd.

»LETEČI« — Jože Prosinečki iz Brežic.

Foto: E. Šelhaus

Tovornjaki »brez« vlečnih vrvi

Fantje v belih čeladah in usnjenih modrih kombinezonih na težkih motorjih BMW so čedalje pogostejši znanci na naših cestah. In tako je tudi prav, saj mnogi vozniki motornih vozil pravijo, da je »letečih« še vse premalo in da bi bilo nesreč mnogo manj, če bi jih bilo več.

Eden takih je tudi triintridesetletni Jože Prosinečki, doma iz Brežic. Čeprav je še mlad, že enajst let krmari težki motor, ne da bi se mu doslej primerila kaka nesreča.

Videl pa jih je že mnogo ...

Pogovor pa je tekel o nečem drugem. Ko smo ga povprašali, kateri dogodek se mu je najbolj vtisnil v spomin v teh enajstih letih, je odvrnil:

»Bilo je težkih trenutkov pa tudi lepih. Toda, ali vam lahko povem zgodbo, ki se mi je primerila pred kratkim in kaže, da je na naših cestah presneto malo pravih tovarišev in kavalirjev?

Takole je bilo: službujem namreč na odseku Novo mesto—Bregana. Drugega avgusta letos ob tričetrt na deset zvečer sem srečal tovornjak, ki je imel okvaro. Seveda je tak tovornjak, zlasti ponoči, nevaren za promet in ga je bilo treba čimprej odstraniti s ceste. Začel sem ustavljati tovornjake in jih povpraševati po vlečni vrvi. Obenem sem jih prosil, naj potegnejo tovornjak, ki je bil pokvarjen, do prvega izogibališča.

Ustavil sem pet tovornjakov, med katerimi je bil tudi eden s koprsko registracijo KP 15-45. Nihče od teh petih tovornjakov pa po izjavah šoferjev ni imel vlečne vrvi. To so seveda prekrški, vendar šoferjem nisem verjel. Osvetlil sem tovornjak z omenjeno registracijo in na tistem mestu pri kolesih, kjer je običajno vlečna vrv pripeta, sem zagledal, da jo ima!«

— Ali morajo šoferji tovornjakov imeti vrv in ali morajo pomagati, če ga ustavite? Ni to prepuščeno njihovi volji?

»Vlečno vrv morajo imeti, dolžni pa so tudi pomagati vsaj do prvega izogibališča. Da bi ga vlekel naprej, pa ni dolžan!«

Dogodek je vsekakor obsojanja vreden. Tovarištvo na cesti pa je še enkrat doživelo polom.

I. A.

ANDRIJA DABOVIĆ

„Anton" je dobil rdečo zvezdo

Ob spominskem dnevu naše mornarice: proti akciji Tintenfisch

2. nadaljevanje

S kopnega, iz kotanj med obalnimi čermi, so »Antona« zasule svinčenke iz pušk in strojnic. Zgodilo se je 26. aprila, takrat, ko je »Dora« še vedno ležala blizu obale pri Ražanjcu. »Anton« je ponovno zavil v Šimune, a »Dore« spet ni bilo tam. Zastavnik Büssing, poveljnik »Antona«, ni vedel, kaj naj stori, zakaj čas sestanka z »Doro« je že zdavnaj minil. Ukazal je pluti proti Viru. Severni veter je naraščal, valovi so stresali »Antona«, ki je nadaljeval plovbo okoli Molata, Silbe in Oliba.

V pristanu Sv. Nikole

V močnem vetru je »Anton« zavil proti pristanu Sv. Nikole na Olibu. Ko se je odvila sidrna veriga, je zastavnik Büssing naročil, naj se posadka malo odpočije.

Burja je brisala po otoku, se lovila v krošnje borovcev in lizala redko travo. Posadka »Antona« je brezskrbno počivala, nikomur se niti sanjalo ni, da sta v drugem zalivčku na istem otoku, komaj dve milji proti severu dve leseni partizanski barki PČ—3 in PČ—4, patruljna čolna z malo orožja, a s smelo posadko. Zaradi burje sta čolna že tretji dan ždela v tistem zalivu.

Na vzpetino Kolac so s čolnov poslali dva izvidnika, ki sta se venomer razgledovala po morju.

»Mraz je,« je rekel izvidnik. »Burja narašča.«

»Do kosti me je že prepihala,« je odgovoril tovariš in si pritisnil kapo še bolj na ušesa.

»Kdaj pride izmena?«

»Še celo uro boš čakal.«

»Poglej no,« se je nenadoma zganil prvi izvidnik in se zagledal v daljavo. »Ladja, čudna ladja!«

»Zavija,« je rekel drugi in strmel v ladjo pred pristanom Sv. Nikole. »V pristanišče pluje.«

Nekaj trenutkov sta molče gledala čudno ladjo. Dobro sta vedela, da ni iz njihovega ladjevja in tudi ne iz mornarice NOVJ. Tako velikega trabakula še nista videla. Vsa reč se jima je zdela sumljiva.

»Kdo bo šel v štab?« je vprašal prvi izvidnik. »Jaz ali ti? Ampak takoj!«

»Jaz grem.«

»Prav, jaz bom pa dalje opazoval.«

Da, ostani in glej ... Že tečem!«

Razen komandanta Miroslava Dragustina in komisarja Slavka Ružića je našel na patruljnem čolnu tudi sektorskega komisarja Branka Mamulo. Poročal je o velikem trabakulu, ki je zaplul in se že zasidral v pristanu Sv. Nikole.

»Orožje?« ga je vprašal komandant Dragustin. »Kaj si opazil?«

»Zdi se mi, da ima tudi topove,« je rekel izvidnik. »O posadki ne morem reči ničesar, tudi zastave nisem prepoznal, predaleč je bilo, tovariš komandant.«

Odločitev pred napadom

Voditelji partizanskih patruljnih čolnov so se spogledali. Sektorski komisar Branko Mamula je hotel najprej izvedeti vse podrobnosti, nato pa je rekel, da ne gre izgubljati časa. Dva majhna in slabo oborožena čolna pri taki burji ne bi imela upanja na uspeh, povrhu pa bi se lahko s tujo ladjo spoprijeli le obe posadki patruljnih čolnov in tistih nekaj tovarišev iz otoške partizanske straže, kar je vse skupaj komaj kakih dvajset borcev. Izvidnik je prinesel premalo podatkov, da bi bilo mogoče na njih zasnovati načrt za napad.

»Ali naj grem jaz z enim borcem?« je vprašal komisar Ružić.

»Zdi se mi potrebno,« se je strinjal sektorski komisar.

Komisar Ružić in mornar, ki ga je spremljal, sta lezla po stezi in čez skale proti pristanu Sv. Nikole. Na robu redkega gozda sta se razgledala, nato pa stopila dalje med borovci, ki so ju zakrivali morebitnim očem v pristanu.

»Tam je ladja,« je rekel komisar. »Jo vidiš?«

»Vidim,« je odgovoril mornar.

»Kaj se ti zdi?«

»Velika reč je to. Ni trabakul, kje neki!«

Zastava s kljukastim križem

Nekaj časa sta molče opazovala ladjo. Vsak pogled jima je odkrival nove podrobnosti. Skrita sta bila tako blizu, da sta mogla prebrati celo ime »Bianca Stella«. Zastava s kljukastim križem je besno plapolala v močni burji; po njej sta spoznala, čigava je velika lesena barka, v resnici bojna ladja.

»Sidrno verigo so spustili,« je rekel mornar.

»Obe sidri sta na dnu,« ga je dopolnil komisar.

»Nikjer žive duše.«

»Menda se čutijo popolnoma varne v pristanu.«

Ladja je bila kot zapuščena, samo pozibavala se je v sunkih vetra. Veriga se je napenjala in spet spuščala, ladja je bila trdno zasidrana.

»Štejva orožje,« je rekel komisar. »Samo točno.«

V sredini je štrlela topovska cev kalibra kakih štirideset milimetrov. Komisar in mornar sta odkrivala orožje drugo za drugim. Zgoraj, nad kapitanskim mostom so štrlele štiri cevi kot nekakšni rogovi iz gnezda. V resnici je bil trdno grajen bunker s štiricevnikom kalibra 20 mm, enake cevi na podolgastem ladijskem klunu pa so štrlele neka poševno, ko da hočejo nabosti hrib nad pristanom. Tudi z bočne strani so štrlele cevi, vendar debelejše. Bili so minometalci kalibra 81 milimetrov.

»Ampak, kaj je tisto?« je vprašal mornar, ki je strmel v naprave, podobne metalcem. (Kakor se je izvedelo kasneje, niso bili navadni, marveč protiletalski metalci).

MIMI MALENŠEK

SONCE VROČEGA AVGUSTA

19. nadaljevanje

Po koncu gospodarskega poloma, nekaj let pred vojno, je začel spet upati. Takrat je storil tisto, kar storijo vsi razočarani starši: svoje neuresničene upe je prenesel na sina, na Sava, Nadinega starejšega brata. Zdaj je govoril, da Savu ne bo težko ali vsaj ne pol toliko težko, kot je bilo njemu, očetu. On, oče res ni mogel kdo ve koliko doseči, ko je začel iz nič in v negotovih časih, vendar je s knjigoveško delavnico postavil temelj in Savu bo laže. O, samo naj se že Savo vrne od vojakov, pa si bo delavnica opomogla! Zdaj ima vendar spet nekaj stalnih naročnikov.

Savo se je vrnil od vojakov in leto ali kaj je res kazalo, da si bo delavnica opomogla. Potem se je začela vojna. Oče je preložil upanje na boljše čase, v povojna leta.

V čas, ki zanj in za Sava in za knjigoveško delavnico ni nikoli prišel.

Vendar se je Nada svojih otroških let kljub očetovim težavam z delavnico, o katerih je tako in tako malo vedela, rada spominjala. Tudi še zdaj. Zdaj so se ji vsi dnevi iz tistih let dozdevali kot tiktakanje stare stenske ure v jedilnici, ure, pri kateri si zmeraj natanko vedel, kdaj se bo odprlo okence in bo pogledala ven kukavica ter zapela svoj ku-ku. Glas kukavice, to so bili prazniki, majhne družinske slovesnosti, obiski sorodnikov, nedeljski sprehodi, novo nagubano krilce, nov klobuček. Nekoč tudi hranilnik, potem marogasti muc iz sadre, ki je stal ob njenem vzglavju, za petnajsti rojstni dan gramofon in nekaj obrabljenih plošč narodnih pesmi, kupljeni v neki starinarni ob reki. In nekoč, tudi za rojstni dan, mamina zelena baržunasta skrinjica s ključkom, v katero je potem Nada spravljala svoj dnevnik in fotografije. Zaporedje ponižnih, dobrih stvari, ki se jih nisi nikoli naveličal, kakor se nisi naveličal poslušati stare kukavice v švarcvalderici; bilo bi nekaj narobe, če se ne bi več oglasila.

V tej hiši, prav na vrhu, v četrtem nadstropju, je stanovala gospodična Marija, Marija Virant, drobna, zelo nežna in na videz tako rahločutna, da so hišni stanovalci govorili o njej, »da ni za ta svet«. No, gospodična je bila na svojo srečo vendarle precej bolj žilava, kot so ji prisojali. Drugače bi vendar ne bila vzdržala, da je od jutra do noči tekala po mestu ali pa da so prihajali k njej otroci — bila je namreč učiteljica klavirja. — Gospodična Marija je imela temne, gladke lase, po sredi počesane na prečo in zadaj spete v vozel. Morda je zaradi teh las ali zaradi svojega včasih otožnega pogleda, podolgovatega obraza spominjala na Madone, ki so bile prav tedaj v modi pri novodobnih slikarjih. Ljudje v hiši so govorili o njej s spoštovanjem in sočutjem; pravili so, da je preživela tragedijo in da je njeno življenje uničeno. Baje je bila zaročena z nekim poročnikim, ki je padel v prvi svetovni vojni. Ženske v hiši, ki so morale to pač najbolje vedeti, so pravile, da ima v predalih shranjeno svojo balo, čipkasto posteljno perilo z uvezenim monogramom in to da so začetnice poročnikovega priimka. To je utegnilo biti res ali pa tudi ne; Nada vsekakor v poznejših letih, ko je bila velikokrat v stanovanju gospodične Marije, nikoli ni videla perila z drugimi začetnicami kot z MV, in to so bile njene, gospodične Marije. Pozneje je celo dognala, da so ljudje v hiši gospodični Mariji pravzaprav preprosto vsilili vlogo neveste, ki žaluje po mrtvem ženinu, a to je zvedela šele čez dokaj let.

Ko ji je bilo šest let, je vedela o gospodični Mariji samo to, da poučuje klavir. Včasih je videla prihajati k njej dečke in deklice in kdaj pa kdaj tudi že skoraj odrasle fante in dekleta s svežnji pod pazduho. Včasih, proti večeru ali ob zimskih nedeljskih popoldnevih, je igrala tudi gospodična sama, a ne preveč pogosto — očitno se je v dolgih letih klavirja nekoliko naveličala.

Nado je skrivnostni klavir, ki ga nikoli ni videla od blizu, zmeraj mamil. Kdaj pa kdaj je stala na stopnicah v četrto nadstropje, na predzadnji stopnici, in poslušala. Tnk,tnk,tnk tnktnktnk ... Prisluškovala je zvokom za visokimi, starinskimi rjavimi vrati z občutkom, ko če je s staro roževinasto žlico skrivaj jedla med iz maminih kozarcev: prepovedana slast, pol veselja pol strahu, vsekakor pa zelo dražljivo. Če so se oglasili v sobi koraki gospodične Marije ali če je klavir utihnil in je gospodična odslavljala svojega učenca, je deklica planila nazaj po stopnicah in se zatekla v domačo kuhinjo.

Gospodična Marija je bila prijazna z njo, ne bolj, a tudi ne manj kot z vsemi otroki v hiši. Včasih je odprla svojo veliko križasto torbico na zadrgo, izluščila iz grmade notnih svežnjev bonbon v celofanastem papirčku ali košček čokolade in ga stisnila v roke otroku, ki jo je pač spremljal po stopnicah. In velikokrat jo je kateri spremljal, ona pa je zmeraj imela v torbi kaj za svoje »male prijatelje«, kakor jim je pravila. Dva ali tri otroke iz hiše pa je tudi učila igrati na klavir.

Nada jo je večkrat spremljala po stopnicah navzdol do izhoda ali navzgor do četrtega nadstropja. Pri tem se je kdaj neopazno rahlo pritisnila k njeni obleki, se je sploh malce dotaknila — bil je to čudovit občutek bližine nečesa posvečenega.

Tako jo je tudi tistega pomladnega dne spremljala s šopkom zvončkov v roki. Gospodična ji je rekla, da bosta zvončke vtaknili v vazo, tako jih zebe, uboge zvončke, in žejni so. Tako se je zgodilo, da je Nada prvikrat prestopila prag v posvečeni prostor, iz katerega so prihajali tako čudoviti zvoki. Bila je velika soba, prav takšna kot njihova jedilnica, v kateri niso nikoli jedli, z dvema velikima oknoma na ulico in s štukaturnim stropom, le da je bila lepše, čeprav nekoliko staromodno urejena. Toda pohištvo je bilo bogato in po stenah je bilo precej krajin v razkošnih okvirih. Bilo je tam tudi nekaj fotografij, med njimi povečana fotografija gospoda s koničasto brado in cilindrom na glavi in gospe v čipkasti bluzi, z veliko zlato zaponko na visokem ovratniku.

SREČANJE V BELI KRAJINI — Na včerajšnjem partizanskem slavju v Metliki so se z bivšimi slovenskimi partizani srečali tudi predstavniki nekdanjih italijanskih partizanov ki so se bojevali v naših krajih. Italjanska delegacija je obiskala tudi Suhor kjer je bila leta 1944. ustanovljena italijanska brigada Fontanot.
Foto: S. BUSIĆ

VELIKO OBISKOVALCEV NA VINSKEM SEJMU. — Že veliko prej, preden so se včeraj zjutraj odprla vrata na mednarodnem vinskem sejmu v Ljubljani, je čakala množica obiskovalcev pred Gospodarskim razstaviščem. Za kmečke proizvajalce je privlačna zlasti razstava sodobnih naprav za vinogradništvo in kletarstvo. Foto: E. ŠELHAUS

NAPET POLOŽAJ V ADENU — Zadni član federalne vlade Južne Arabije, ki je še na prostosti, je včeraj izjavil, da je vlado »pometel veter«. Narodnoosvobodilna fronta, ki kontrolira 12 držav od 17, se pripravlja, da bi ustanovila nacionalno vlado in kaže, da tudi v Londonu menijo, da ne bo šlo drugače. Britanski visoki komisar iz Adena je včeraj priletel v London na posvet. Na sliki: Komandos fronte v Zingibaru, glavnem mestu državice Fadhli. Telefoto: UPI

Nadaljevanja s tretje strani

●

Veličastno slavje na Trebelnem

skem v Jelenovem žlebu, Hrvaškem in drugod, vse do slavnega vkorakanja v svobodno Ljubljano. V času obstoja in nenehnih bojev je brigada prehodila nad 2600 km. V času njenega obstoja se je vključilo v njene vrste okoli 2800 borcev raznih narodnosti, največ pa je bilo v njej Dolenjcev. Od borcev, ki so se borili pod zastavo Gubčeve brigade je padlo okoli 18 odstotkov vseh borcev, nad 22 odstotkov pa jih je bilo ranjenih.

Po govoru tov. Ambrožiča se je zbralo na tribuni 9 preživelih borcev, ki so bili v brigadi od ustanovitve 3. septembra 1942 pa do osvoboditve, katerim so izročili spominske plakete. Nekdanji komandant brigade Lado Ambrožič pa je izročil odredu predvojaške vzgoje Matije Gubca kopijo brigadne zastave. V kulturnem sporedu, ki je sledil slavnostnemu zborovanju, je nastopil Invalidski pevski zbor iz Ljubljane, ki je pod vodstvom dirigenta Radovana Gobca zapel več partizanskih pesmi. Pri slavju je sodelovala tudi godba na pihala JLA iz Ljubljane.

Veliko partizansko slavje ob 25-letnici ustanovitve Gubčeve brigade in prazniku občine Trebnje, ki se je začelo dopoldne na Trebelnem, se je popoldne nadaljevalo v Mokronogu z odkritjem spomenika padlim borcem in velikim zborovanjem, na katerem je govoril član CK ZKJ Viktor Avbelj.

Spomenik padlim borcem NOV in žrtvam fašističnega nasilja, ki so ga danes odkrili, so postavili na kraju, kjer je stal grad Mokronog. Ob tej priložnosti so se spomnili deleža prebivalcev Mokronoga in okolice, ki so se že v letu 1941 v velikem številu vključili v OF in množično podpirali narodnoosvobodilno gibanje. Po odkritju spomenika je bilo na trgu v Mokronogu veliko ljudsko zborovanje, na katerem je govoril nekdanji komisar Gubčeve brigade in član CK ZKJ Viktor Avbelj. Predvsem je obudil spomin na dogodke pred 25 leti in pomen ustanavljanja oboroženih enot, med katerimi je bila tudi II. slovenska narodnoosvobodilna udarna brigada Matija Gubec. Viktor Avbelj je omenil tudi današnji položaj nekdanjih borcev, rekoč, da se borci niso borili le za vojaške zmage, marveč prav tako za nov družbeni red. »Dejstvo,« je dejal tovariš Avbelj, »da se nekateri borci, ki so se borili med vojno in se po vojni z vsemi močmi posvetili graditvi domovine, danes čutijo zapostavljene in odrinjene.« Dejal je, da naš socialistični odnos do človeka prestaja preizkušnje prav v odnosu do bivših borcev in reševanja njihovih zadev. Tovariš Avbelj je za tem govoril tudi o ciljih gospodarske reforme. Na koncu pa je govoril tudi o nekaterih zunanjepolitičnih dogodkih in podčrtal naš dosedanji boj za mir v svetu.

V kulturnem sporedu so na slavju v Mokronogu sodelovali Invalidski pevski zbor iz Ljubljane in godba na pihala JLA.

P. ROMANIĆ

●●

Položaj in problemi obrti na Slovenskem

in omogočili razmah privatni iniciativi tudi na tistih gospodarskih področjih, ki so zdaj še v izključni domeni družbene proizvodnje. To naj bi bila hkrati tudi univerzalna in edina učinkovita rešitev za vse pereče gospodarske in socialne probleme. Druga vrsta kritike pa zagotavlja, da že nekaj časa zanemoramo razvoj družbenega sektorja obrti in da omogočamo neomejen razmah zasebnemu sektorju. Menim, da ni treba mnogo dokazovanja o nelogičnosti takih natolcevanj. Naše lastne in izkušnje gospodarske graditve drugod po svetu dokazujejo, da gre ekonomsko družbeni razvoj v smeri vse večjega podružbljanja proizvodnje in vse širšega posredovanja družbe na vseh področjih gospodarskega udejstvovanja. Če gredo nekateri naši sedanji ukrepi v smeri večje liberalizacije gospodarstva in širšega osvobajanja tržnih zakonitosti, predstavlja to samo razumno korekturo naše prejšnje gospodarske prakse, ne pa odstopanje od osnovnih načel družbene ureditve. Če pa se v sedanjem času zasebni sektor obrti vendarle hitreje razvija, je to posledica njegove že prejšnje prilagodenosti potrebam tržišča ali pa večje deficitarnosti nekaterih dejavnosti, nikakor pa ne posledica izjemne družbene podpore temu sektorju.

Svoj govor je tovariš Hafner zaključil z besedami: Čas je že, da socialistična družba in delovni obrtnik saldirata stare račune in utrdita medsebojno zaupanje. Socialistična družba in delovni obrtnik nista različna svetova. Delovni obrtnik je tudi sam del te družbe.

V nadaljevanju zasedanja je predsednik sveta za obrt tovariš Šnajder govoril o delu in načrtih sveta in pri tem opozoril na nujnost razvojnih programov za obrt, na potrebe, da dobijo poslovne prostore v upravljanje obrti organizacije itd. Prav tako je govoril o večjem uvozu reprodukcijskega materiala ter vzgoji strokovnih kadrov. V svojih izvajanjih pa je še apeliral na predstavniške in druge organe, da naj pomagajo pri reševanju teh problemov.

V razpravi je poleg ostalih sodeloval tudi predsednik gospodarskega zbora republiške skupščine Miro Goslar. V tem delu seje je sodeloval še Franjo Matjašič, predsednik sveta za obrt pri zvezni gospodarski zbornici, ki je pozdravil sklicanje tega zbora kot prvi primer takšnega obravnavanja skupnih problemov.

S tem je bil zaključen manifestativni del, dopolnil pa ga je nastop štirih pevskih zborov, zatem tekmovanje v urejanju pričesk in številni nastopi športnikov.

MILAN BOŽIČ

●●●

Fedorov: »Pomladimo se tudi mi«

Za tem je imel uvodni govor predsednik mednarodnega muzikološkega društva Vladimir Fedorov. Že iz preteklega dela njihovega društva je vselej vel duh miru in prijateljstva. »Želel bi, da bi ob naši 40-letnici ostal tudi naš X. kongres v Ljubljani zapisan, tako kot leta 1927 I. kongres v Baslu kot eden zgodovinskih datumov v historiatu naše organizacije . . .« Pri tem je poudaril še posebno veselje, da je kongres tokrat v Ljubljani. »V želeli, katere narod je sicer kulturno dozorel, kot mi, ki pa vendar hoče, da je ves nov. Pomladimo se torej tudi mi!«

Predsednik organizacijskega odbora kongresa univ. prof. dr. Vladimir Cvetko iz Ljubljane je zatem uvedel kongres ter nakazal glavne teme, o katerih bo kongres razpravljal.

V delovnem zasedanju je sledil prvi referat profesorja dr. Fridricha Blumeja »Muzikologija 1967«.

Po večernem koncertu Slovenske filharmonije je priredil podpredsednik izvršnega sveta dr. France Hočevar za udeležence kongresa sprejem v prostorih izvršnega sveta SRS.

B. P.

Nova šola v Črnomlju

ČRNOMELJ, 3. sept. — Včeraj popoldne so v Črnomlju odprli novo osemletko. Pred poslopjem nove šole v Loki se je zbralo več sto domačinov in gostov. Slavnost je začel predsednik črnomaljske občinske skupščine Anton Dvojmoč, ki je šolo tudi odprl. Vsem, ki so sodelovali pri njeni gradnji, se je zahvalil ravnatelj osnovne šole Andrej Petek, pionirji pa so pripravili krajši kulturni spored.

S. J.

Metlika toplo sprejela bivše borce

Prisrčno srečanje s hrvaškimi in italijanskimi partizani

METLIKA, 3. sept. — Partizanska Bela krajina je danes spet gostoljubno sprejela številne slovenske, hrvaške in italijanske borce narodnoosvobodilne vojne. Na Pungertu v Metliki se je dopoldne zbralo več kot tisoč ljudi na srečanju nekdanjih partizanov in domačinov. Med njimi je bila tudi delegacija organizacije ANPI iz goriške pokrajine in brigade Fontanot ter župan občine Redipulja in podžupan občine Ronki v goriški pokrajini. Ta delegacija je prišla v Slovenijo že včeraj. Najprej ji je občinska skupščina v Metliki pripravila lep sprejem, nato pa je delegacija obiskala Suhor, kjer je bila brigada Fontanot ustanovljena leta 1944. Tradicionalno srečanje vseh borcev, ne glede na to, v katerih enotah in kje so se borili, ki jim je metliška občina podelila domicil, je začel podpredsednik metliške občine Slavko Prevalšek. Nato je spregovoril nekdanji komandant italijanske garibaldinske divizije Mario Santin. Najprej se je zahvalil organizatorjem srečanja za gostoljubje, nato pa je poudaril pomen sodelovanja italijanskih partizanov v NOB in današnjih skupnih prizadevanj za mir v svetu. Za tem je še posebej naglasil ponovno odločnost za to, da bomo delali v korist nekdanjega utrjevanja miru in bratstva med vsemi narodi sveta in se borili proti mračnim silam, ki se dramijo v Vietnamu, Grčiji in na Srednjem vzhodu.

Spregovorila sta še Vinko Kipič v imenu petnajste belokranjske brigade in general Ivan Lokovšek-Jan.

S. J.

V Radljah domicil XI. SNOUB Miloš Zidanšek

RADLJE OB DRAVI, 3. sept. — Danes so bile v Radljah sklepne prireditve občinskega praznika 12. avgusta, ki ga prebivalci praznujejo v spomin na prvi napad pohorskih partizanov na Ribnico na Pohorju v noči od 11. na 12. avgust 1941. Letošnje praznovanje so zaradi otvoritve novega šolskega poslopja preložili. Na slavni seji občinske skupščine Radlje je predsednik Viktor Seitl govoril o razvoju NOB na področju občine. Na seji so izročili občinsko nagrado za l. 1967 Ivanu Knezu, učitelju osnovne šole na Pernicah za njegovo uspešno in dolgoletno požrtvovalno dejavnost. Pohvali sta prejela pionirski odred osnovne šole v Vuzenici ter godba na pihala Muta.

Skupščina je sprejela tudi odlok o podelitvi domicila XI. SNOUB Miloš Zidanšek v občini Radlje. Predsednik občinskega odbora ZB France Ledinek je orisal borbeno pot brigade, ki je izvojevala vrsto zmag ter uresničila vrsto uspešnih akcij. Zaradi tega jo je predsednik republike odlikoval z redom zaslug za narod prve stopnje.

Pred novim šolskim poslopjem je bilo veliko zborovanje, na katerem je govoril zvezni poslanec Marjan Dajčman. Predsednik občinske skupščine Viktor Seitl je izročil bivšemu komisarju Zidanškove brigade Franti Komelu listino o podelitvi domicila in pripel spominski trak na bojno zastavo brigade. Predsednik občinske skupščine je potem odprl novo šolsko poslopje, ki ima 12 učilnic in 4 specialne učilnice.

M. K.

Obisk sovjetskih državljanov

LJUBLJANA, 3. sept. — Danes je prispela v Ljubljano skupina 30 sovjetskih državljanov, od katerih se je večina med vojno bojevala med partizani v Sloveniji. Skupino vodi nekdanji načelnik sovjetskega vojaškega odposlanstva pri Vrhovnem štabu NOV in POJ general major v pokoju Gorškov. Jutri jih bo sprejel predsednik ZZB NOV Slovenije Franc Leskošek-Luka, nato pa bodo odšli na Gorenjsko, v torek na Primorsko, v sredo pa prek Postojne na Reko.

M. P.

Srečanje letalcev v Pomurju

MURSKA SOBOTA, 3. sept. — V Moravcih pri Murski Soboti so danes popoldne slovesno odprli novo pomožno letališče, ki bo še bolj približalo to pokrajino turistom iz Jugoslavije in sosednih dežel.

Na otvoritveni slovesnosti je govoril zastopnikom domačih letalskih klubov, gostom iz Gradca ter številnih domačinom predsednik slovenskega letalskega kluba Stefan Glavač, ki je novo pomožno letališče označil za zelo pomembno pridobitev, saj bodo lahko na njem pristajala letala do teže 2.000 kilogramov.

Po uspešnem pristanku letal pomurskega in ptujskega letalskega centra, je eskadrilja letal slovenske letalske zveze uprizorila nad novim pomožnim letališčem uspešno ekshibicijo.

V Soboti napovedujejo, da bodo na novem turističnem letališču v Moravcih v bližnji prihodnosti priredili mednarodni piknik letalcev Jugoslavije in nekaterih evropskih dežel.

B. B.

Zasedena pomurska kopališča

MURSKA BOBOTA, 3. sept. — Sončno vreme z dnevno temperaturo do 30 stopinj C je privabilo danes v pomurska kopališča in zdravilišča več tisoč gostov, med katerimi je bilo tudi veliko Avstrijcev. Največja gneča je bila v Moravskih toplicah, kjer so popoldne našteli več kot 400 domačih in tujih osebnih avtomobilov ter avtobusov z okoli 5000 gosti.

Večje skupine Avsrijcev so obiskale danes tudi Radence, kjer so bila, enako kot v Moravcih, zasedena tudi vsa prenočišča.

B. B.

Nov gasilski dom v Miklavžu

MARIBOR, 3. sep. — Danes so v Miklažu pri Mariboru slovesno odprli novo gasilski dom. Namenu ga je predal tajnik občinske skupščine Maribor Lojze Frangeš. Dom so gradili šest let, vreden pa je okoli 20 milijonov dinarjev. Največ so prispevali vaščani in člani gasilskega društva Miklavž.

V novem gasilskem domu so hkrati odprli tudi gasilsko razstavo. Kulturni program ob otvoritvi je prispeval KUD Zvonko Antoličič iz Miklavža.

F. Š.

Frizerji tekmujejo v Opatiji

REKA, 3. sept. (Tanjug) — Okoli 80 frizerjev iz Avstrije, Belgije, Anglije, Francije, Jugoslavije in ZR Nemčije sodeluje na 11. mednarodnem tekmovanju, ki se je danes začelo v Opatiji. To tekmovanje za »grand prix« Jugoslavije poteka pod pokroviteljstvom zagrebške tovarne »Neva«, organizator tekmovanja, ki bi trajalo dva dni pa je zveza frizerskih klubov Jugoslavije.

Tragično nedeljsko jutro

V silovitem trčenju pri vasi Jezero dva izgubila življenje

CELJE, 3. avg. — Danes nekaj po 5. uri zjutraj se je smrtno ponesrečil voznik osebnega avtomobila s koprsko registracijo Ciril Žmavc. Avtomobilist je v naselju Levec pri Celju nenadoma zavozil z desne strani ceste na levo in se z vso močjo zaletel v električni drog z betonskim podstavkom. Huda nesreča je zahtevala voznikovo življenje, sopotnica žena Marija pa je bila hudo poškodovana in so jo odpeljali v celjsko bolnišnico. Žmavc je verjetno izgubil oblast nad vozilom zato, ker je vozil utrujen in je med vožnjo zadremal.

NOVO MESTO — Blizu vasi Jezero pa se je danes ob 4.15 zgodila huda prometna nesreča, pri kateri sta umrla voznik osebnega avtomobila zastava 750 Jože Zaradec, star 29 let in sopotnik 48-letni Jože Cvetan. Iz Zagreba v Ljubljano je peljal tovornjak vlačilec, ki ga je šofiral Tone Sterjev, »fičko« pa je peljal za njim. Na ravnem delu ceste je osebni avtomobil nenadoma silovito trčil v zadnji del tovornjaka. Zaradec je takoj umrl, Cvetan, ki je sedel na prednjem desnem sedežu, pa nekaj trenutkov po nesreči. V novomeško bolnišnico so odpeljali hudo ranjeno Marijo Cvetan (32 let) ter otroke Jožeta, Milko in Darka Cvetana. Na kraju nesreče niso opazili sledov zaviranja in domnevajo, da je tovornjak-vlačilec stal že prej.

Podrl kolesarja in se zaletel v drevo

CELJE, 3. avg. — Včeraj popoldne je na glavni cesti v Vojniku doživel hudo prometno nesrečo kolesar, 67-letni Jakob Kotnik iz Vojnika. Nesreča se je zgodila, ko je 44-letni Alojz Bertol iz Ljubljane peljal z osebnim avtom iz Celja in v Vojniku prehiteval voznika osebnega avtomobila 38-letnega Maksimiljana Tomažiča iz Sladkega vrha. Zaradi prehitre vožnje je Ljubljančana na mokri in spolzki ceslo zaneslo tako da je oplazil Tomažičev avto, nato pa se je obrnil za 180 stopinj in zdrsnil s ceste. Pri tem je podrl kolesarja, nazadnje pa se je močno zaletel v drevo. Kolesar je zelo hudo poškodovan in ga zdravijo v celjski bolnišnici. Škodo na karamboliranem avtomobilu so ocenili na več kot 7 tisoč novih dinarjev.

Tri nesreče motoristov

MURSKA SOBOTA, 3. sept. — Na cesti I. reda v Dolgi vasi pri Lendavi se je davi hudo ponesrečil voznik motornega kolesa Evgen Felši (18) iz Dolge vasi. Felši, ki nima vozniškega dovoljenja, je vzel motorno kolo svojemu sorodniku in je zaradi neprimerne hitrosti zavozil v obcestni jarek in trčil v betonski steber. Pri padcu se je motorist hudo ranil po glavi in po telesu ter se zdravi v soboški bolnišnici.

Sinoči se je peljal z mopedom na cesti III. reda v Lutvercih Jože Mahne (55) iz Apač. Zapeljal je z glavne ceste na gozdno pot, kjer je zadel v nasip. Obležal je nezavesten. Hudo poškodovanega so prepeljali v mariborsko bolnišnico.

Z motornim kolesom se je sinoči ob 19.30 hudo ponesrečil tudi 26-letni Janez Horvat iz Mačkovec, v soboški občini. Horvat se je na cesti II. reda v Dankovcih zaletel v kup gramoza in je po 20 metrih cik-cak vožnje padel in obležal hudo ranjen v nezavesti. Zdravi se v soboški bolnišnici.

B. B.

Smrt pod kolesi avtobusa

CELJE, 3. sept. — Na poti med Brestanico in Podsredo se je včeraj nekaj po 5. uri zjutraj smrtno ponesrečil mopedist 25-letni Alojz Resnik iz Lokev. Mopedista je v tem naselju prehiteval avtobus, ki ga je iz Brestanice pripeljal 29-letni Jože Preskar. Ker je tu cesta precej ozka, se je mopedist umaknil avtobusu in zato zapeljal na kup gramoza, toda tu ga je tako nesrečno zaneslo, da je padel pod avtobus, ki ga je povozil. Ponesrečenca so takoj odpeljali v bolnišnico, vendar je že med vožnjo umrl.

Poskusna vožnja se je končala s smrtno nesrečo

CELJE, 3. avg. — Huda prometna nesreča, ki se je včeraj ob 13.40 zgodila na cesti Velenje—Arja vas, je zahtevala eno človeško življenje, pet ljudi pa je bilo poškodovanih. Iz Velenja je peljal osebni avtomobil, ki ga je na poskusni vožnji šofiral 31-letni Mihael Škofca iz Čečevja pri Ravnah na Koroškem. Ko je pripeljal blizu naselja Vinska gora, se je z zadnjega sedeža primaknila naprej njegova triletna hčerka Katarina. To je voznika zmedlo in je zapeljal s ceste v tri metre globok jarek, kjer se je avto zaletel v breg, nato pa ga je odbilo nazaj na cesto. Pri silovitem trčenju je sopotnica 62-letna Ivana Škofca dobila tako hude poškodbe, da je med vožnjo v bolnišnico umrla, hudo ranjeni pa sta tudi triletna Katarina in 5-letna Metka Škofca iz Kočevja; šofer in 67-letni Jože Škofca iz Velenja pa sta dobila lažje poškodbe. Življenje male Katarine je še vedno v nevarnosti.

Hudo trčenje

LENDAVA, 3. sept. — Sinoči ob 19.20 se je zgodila na cesti II. reda med Hotizo in Črenšovci huda prometna nesreča med voznikom vprege Ivanom Rajterjem (46) iz Črenšovec in voznikom osebnega avtomobila Francem Palom (47) iz Šoštanja, ki je začasno zaposlen v Nemčiji. Pal je pripeljal za voznikom vprege in zasenčil luči zaradi nasproti vozečih avtomobilov. Pri tem pa je prezrl voznika vprege, ki je sicer imel luč, vendar je avtomobilist očitno ni opazil. Z vso silo se je zaletel v zadnji del voza. Pri trčenju sta se hudo poškodovala sopotnika Mihael Škornšek (60) iz Šoštanja in njegova žena Pavla (55); pripeljali so ju v soboško bolnišnico. Škode na vozilih je za več kot 600.000 S dinarjev.

Usodna naglica

MARIBOR, 3. avg. — Sinoči ob 20. uri je v mariborski bolnišnici umrl 31-letni Ivan Colnarič iz Maribora, ki je bil zaposlen v Zahodni Nemčiji. Včeraj nekaj po 17. uri se je peljal z osebnim avtomobilom po Jadranski cesti v Mariboru, zaradi prehitre vožnje pa ga je pri železniškem podvozu zaneslo s ceste. Pri nesreči je šofer dobil tako hude poškodbe, da je kmalu umrl, sopotniki Ruža in Lea Fras, Francka Ketič in Rudolf Korošec pa so bili hudo ranjeni. Ponesrečence zdravijo v mariborski bolnišnici.

Neurje nad Mariborom

MARIBOR, 3. sept. Sinoči je divjalo nad Mariborom in nekaterimi drugimi kraji severovzhodne Slovenije neurje. Med močnim nalivom in grmenjem je udarila strela v hišo Franca Slačka v Spodnji Veliki. Uničila je električno instalacijo in poškodovala radijski sprejemnik ter ubila kravo v hlevu. Škodo cenijo na okrog 3000 N-dinarjev.

Neurje je povzročilo tudi precejšnjo škodo na električnem omrežju v Mariboru in okolici.

M. K.

Telegrami

ŠE ENA BAZA NATO V ZR NEMČIJI — BONN. Na področju Rendsburga na ozemlju zahodnonemške pokrajine Schleswig-Holstein so zgradili še eno vojaško letališče atlantske zveze. Na njem bo razporejena vojaška transportna enota zahodnonemškega letalstva.

MEDNARODNO POSVETOVANJE O TRGOVINI — BUDIMPEŠTA. Ta teden se bo začelo v Budimpešti pomembno mednarodno posvetovanje o trgovini na svetu. Posvetovanje organizira konferenca OZN za trgovino in razvoj (UNCTAD). Ugledni ekonomisti in teoretiki iz 16 držav bodo sprejeli priporočila za svetovno gospodarsko konferenco, ki bo spomladi drugo leto. Posvetovanja se bosta med drugimi udeležila generalni sekretar evropske ekonomske komisije OZN Vladimir Velebit.

BOJI V ANGOLI — DAR ES SALAAM. Predstavnik angolskega narodnoosvobodilnega gibanja (MPLA) je povedal, da so angolski borci v juniju in juliju letos ubili v bojih skoraj 200 portugalskih vojakov, sestrelili so tri sovražna letala in zaplenili veliko orožja in streliva.

IZGNANI DIPLOMAT — RIO DE JANEIRO. Svetnik alžirskega veleposlaništva v Riu de Janeiru Fatih Aga Buajed je moral zapustiti Brazilijo. Braziliske oblasti so ga namreč razglasile za »nezaželeno osebo«, ker je imel stike z levimi političnimi skupinami v deželi.

JUŽNOAFRIŠKA REPUBLIKA — KONCENTRACIJSKO TABORIŠČE — DAKAR. Vrhovni tožilec Senegala Ibrahim Boje je kot predsednik komisije, ki je preučevala razmere v južnoafriških zaporih, napovedal, da bodo v kratkem objavili poročilo z dokazi o zločinih v Južnoafriški republiki in o mučenjih političnih zapornikov, ki jih na desettisoče živi v zaporih v nemogočih razmerah.

ODNOSI MED LAOSOM IN AVSTRIJO — VIENTIANE. Predstavnik laoške vlade je povedal, da sta se Laos in Avstrija sporazumela o navezavi diplomatskih stikov. Pričakujejo, da bo v Laosu akreditiran avstrijski veleposlanik v Tajski, na Dunaju pa laoški ambasador v Franciji.

HUDA NESREČA V IRANU — TEHERAN. V vzhodnem Iranu pri mestu Sabzevaru se je prevrnil avtobus s potniki, pri čemer je 11 ljudih živih zgorelo, 7 pa je bilo hudo ranjenih. Avtobusu je razneslo gumo, zaradi česar se je prevrnil v jarek in se vžgal.

ŽRTVE CIKLONA — MEXICO. V soboto je nad spodnjo Kalifornijo v severni Mehiki divjal ciklon »Catherine«, ki je napravil hudo opustošenje. Ob življenje je bilo 5 ljudi, ranjenih pa je 60, medtem ko jih 30 pogrešajo. Prizadejanih je 30 krajev, v katerih je vihar porušil ali poškodoval številne hiše.

POSOJILO — AKRA. Tu so podpisali sporazum, na podlagi katerega bo Zahodna Nemčija posodila Gani 25 milijonov mark za nakup telekomunikacijske opreme, kmetijskih strojev in industrijskih proizvodov. Zahodna Nemčija je dala že aprila Gani 40 miljonov mark posojila.

Pa še to:

ZEMLJEPIS NEZADOSTNO — Lyndona B. Johnsona, 58-letnega predsednika ZDA, so med obiskom kancleria Kiesingerja v Washingtonu obvestili, da bo njegov naslednji uradni gost Kajibanda, predsednik Ruande (vzhodnoafriške države). Johnson se obrne k svetovalcu: »Ruanda — kje pa je to?« Referent mu odgovori: »Severno od Burundija.« Predsednik pa: »Da bi vas vrag, o čem pa sploh govorite?«

Vreme 3. septembra 1967, ob 13. uri

Temperatura

	07	13
Ljubljana	13	25
Planica	10	—
Brnik	12	24
Maribor	13	27
Slovenj Gradec	14	23
Celje	15	—
Novo mesto	13	25
Koper	20	25
Kredarica	+8	+9
Reka	20	28
Pulj	18	25
Split	21	28
Dubrovnik	22	26
Zagreb	15	27
Beograd	16	29
Sarajevo	14	27
Titograd	20	30
Skopje	16	28
Celovec	—	20
Gradec	11	26
Dunaj	16	28
Milano	19	26
Genova	23	25
München	14	—
Zürich	13	24
Benetke	—	26

Prognoza

VREMENSKA SLIKA:

Greben visokega zračnega pritiska nad Balkanom se nadalje slabi. Atlantske frontalne motnje in z njimi ciklonsko območje, se hitro pomika proti srednji Evropi. Pred njimi doteka nad naše kraje še topel zrak.

NAPOVED ZA PONEDELJEK

SLOVENIJA:

Jutri bo deloma sončno vreme, od zahoda naraščajoča oblačnost. Popoldne so že možne plohe. Najnižje nočne temperature od 10 do 13, v Primorju 18, najvišje dnevne okoli 25. Zjutraj po kotlinah megla ali nizka oblačnost.

JUGOSLAVIJA:

V severozahodnih krajih naraščajoča oblačnost, drugod sončno in topio.

Pasolinijev mali Ojdip

Pričakovanje se je spremenilo v razočaranje

OD NAŠE POROČEVALKE

BENETKE, 3. sept. (Po telefonu). — Dvorana je bila kar praznično razpoložena, zasedena od prve do zadnje vrste. Mali Ojdip, Sofoklej in Pasolini; kako mogočno to zveni!

Začne se Pasolinijev Ojdip 1967 v današnjem obdobju; mlad zakonski par in njun otročiček, ki ga oce ves čas tajinstveno sovražno gleda; nenaden prehod, rez, vrnitev v Sofoklejevo Grčijo. Po maroški pokrajini gre pastir, palico nosi na rami in na njej visi za roke in noge privezan otrok. To bo Ojdip. Njegovo zgodbo poznamo iz šole. Ubil je svojega očeta in se poročil s svojo materjo. Oče in brat svojih otrok bo in z Jokastino (igra jo Silvana Mangano) okrasno iglo bo iztaknil zenici. Spet rez in konec. Pred cerkvijo sredi velikega mestnega trga 1967 sedi slepec in v ustih drži piščal. Njegov vodič, tisti pastir, ki je poprej Ojdipu uničil piščal, se medtem pojavi med golobi, ves strog. Slepec, ki je bil poprej Ojdip, se nezadovoljen preseli iz mesta in jame žvrgoleti na svojo piščal rusko pesem . . . Ozadje sestavljajo tovarniški dimniki.

Če bi Pasolinijev Ojdip srečal Sofoklejevega, bi ga nikoli ne prepoznal. V primeru pa, da bi ga vendarle, potem bi slednji mirne duše lahko pometel z onim »našim«. In nihče ne bi potočil solz za njim, ki se je dve uri simbolično srečaval s svojo zlo usodo in simbolično trpel ravno toliko, kot je imel njegov režiser časa zanj. Pasolini je sicer s svojo kamero namreč medtem raje občudoval folklorno okrašene Marokance in njihovo, filmsko tako lepo, domovino.

Po vsem tem je bilo pričakovati dokaj burno tiskovno konferenco. Prvo vprašanje torej: Zakaj so vaši Grki, sinjor Pasolini, govorili s sicilijanskim naglasom?

Ljudje so kaj kmalu začeli vstajati in odhajati . . .

Ah, da, Ojdip 1967, tisti pred cerkvico je bil pesnik — dekadent, oni drugi izpred tovarne pa glasnik naprednega socializma.

Vse je prazno, kje sicer zvonijo telefoni, brnijo teleprinterji in tolčejo pisalni stroji. Vsi so srečni, da so lahko odložili za en dan Ojdipov kompleks, pa so odšli na plažo.

VESNA MARINČIČ

Vi, ki želite kalorično obrok - to vam nudijo različne vrste topljenega sira

Potrošniki, za pripravo hladnih jedi in obrokov je »Zdenka« sir nenadomestljiv

tudi danes

zdenka sir

I. ZVEZNA NOGOMETNA LIGA

Hajduk : Dinamo 2:0 (2:0)
Olimpija : Crvena zvezda 0:0
Željezničar : Vojvodina 1:1 (0:0)
Velež : Rijeka 2:0 (0:0)
Vardar : Radnički 2:0 (1:0)
Proleter : Sarajevo 2:1 (1:0)
Zagreb : Maribor 5:1 (2:1)
Partizan : Beograd 2:0 (1:0)

1. Zagreb	3	2	1	0	10:2	5
2. Željezničar	3	2	1	0	9:3	5
3. Velež	3	2	0	1	5:2	4
4. Hajduk	3	2	0	1	5:3	4
5. Partizan	3	1	2	0	3:1	4
6. Crvena zvezda	3	1	2	0	5:4	4
7. Vardar	3	1	1	1	4:3	3
8. Maribor	3	1	1	1	5:6	3
9. Olimpija	3	1	1	1	3:4	3
10. Proleter	3	1	1	1	2:4	3
11. Rijeka	3	1	0	2	4:5	2
12. Sarajevo	3	1	0	2	4:6	2
13. Dinamo	3	0	2	1	3:5	2
14. Radnički	3	1	0	2	1:7	2
15. Vojvodina	3	0	1	2	3:5	1
16. Beograd	3	0	1	2	1:7	1

PARI PRIHODNJEGA KOLA: Dinamo : Beograd, Maribor : Partizan, Sarajevo : Zagreb, Radnički : Proleter, Rijeka : Vardar, Vojvodina : Velež, Crvena zvezda : Željezničar, Hajduk : Olimpija.

II. ZVEZNA LIGA – ZAHOD

Aluminij : Bratstvo 0:2 (0:2)
Belišće : Sloboda 3:2 (2:0)
Famos : Trešnjevka 7:0 (2:0)
Rudar (K) : Šibenik 3:1 (1:1)
Borovo : Rudar (L) 0:2 (0:0)
Borac : Varteks 2:1 (0:0)
Lokomotiva : Čelik 0:0
Leotar : Split 5:1 (3:0)
BSK : Osijek 1:1 (0:0)

1. Belišće	3	3	0	0	6:2	6
2. Famos	3	2	1	0	11:1	5
3. Rudar L.	3	2	1	0	8:1	5
4. Čelik	3	1	2	0	6:0	4
5. Sloboda	3	2	0	1	9:4	4
6. Bratstvo	3	2	0	1	5:2	4
7. Split	3	2	0	1	6:6	4
8. Rudar K.	3	2	0	1	6:8	4
9. BSK	3	1	1	1	5:4	3
10. Lokomotiva	3	1	1	1	1:2	4
11. Borac	3	1	1	1	2:7	3
12. Varteks	3	1	0	2	8:7	2
13. Leotar	3	1	0	2	5:6	2
14. Osijek	3	0	2	1	1:2	2
15. Aluminij	3	1	0	2	5:10	2
16. Borovo	3	0	1	2	2:7	1
17. Šibenik	3	0	0	3	1:8	0
18. Trešnjevka	3	0	0	3	3:13	0

PARI PRIHODNJEGA KOLA: Bratstvo : Split, Osijek : Leotar, Čelik : BSK, Varteks : Lokomotiva, Rudar (L) : Borac, Šibenik : Borovo, Trešnjevka : Rudar (K), Sloboda : Famos, Aluminij : Belišće.

II. ZVEZNA LIGA – VZHOD

Bor : Trepča 1:1 (1:0)
Radnički (S) : Pobeda 2:0 (1:0)
Borac : Bregalnica 4:2 (3:1)
Lovčen : Budućnost 0:2 (0:1)
Srem : Sloboda 0:0
Spartak : Crvenka 1:2 (0:0)
Radnički (K) : Voždovački 1:4 (0:2)
Priština : Sloga 3:0 (1:0)
Bačka : Sutjeska 9:1

1. Voždovački	3	2	1	0	12:5	5
2. Trepča	3	2	1	0	6:1	5
3. Budućnost	3	2	1	0	5:0	5
4. Bačka	3	2	0	1	10:4	4
5. Priština	3	2	0	1	6:3	4
6. Srem	3	1	2	0	5:4	4
7. Bor	3	1	2	0	2:1	4
8. Sloboda	3	1	1	1	3:2	3
9. Borac	3	1	1	1	5:5	3
10. Radnički (S)	3	1	1	1	2:3	3
11. Crvenka	3	1	0	2	4:5	2
12. Spartak	3	1	0	2	8:10	2
13. Bregalnica	3	0	2	1	2:4	2
14. Lovćen	3	1	0	2	2:5	2
15. Sloga	3	1	0	2	4:8	2
16. Radnički (K)	3	1	0	2	2:6	2
17. Sutjeska	3	1	0	2	4:11	2
18. Pobeda	3	0	0	3	3:7	0

PARI PRIHODNJEGA KOLA: Trepča : Borac, Radnički (S) : Bor, Bregalnica : Bačka, Sutjeska : Lovćen, Budućnost : Srem, Sloboda : Spartak, Crvenka : Radnički (K), Voždovački : Priština, Pobeda : Sloga.

SLOVENSKA NOGOMETNA LIGA

Koper : Triglav 1:0 (0:0)
Celje–Kladivar : Hrastnik 4:0 (2:0)
Svoboda : Mura 2:3 (0:1)
N. Gorica : Ljubljana 1:1 (1:1)
Rudar : Slavija 1:3 (0:1)
Železničar : Kovinar 1:2 (0:2)

1. Koper	2	2	0	0	9: 1	4
2. Mura	2	2	0	0	7: 2	4
3. Slavija	2	2	0	0	4: 1	4
4 Kovinar	2	2	0	0	4: 2	4
5. Celje—Kladivar	2	1	0	1	4: 4	2
6. Železničar	2	1	0	1	4: 4	2
7. Triglav	2	1	0	1	2: 2	2
8. Ljubljana	2	0	1	1	3: 4	1
9. Nova Gorica	2	0	1	1	1: 2	1
10. Svoboda	2	0	0	2	3: 5	0
11. Hrastnik	2	0	0	2	1: 6	0
12. Rudar	2	0	0	2	2:11	0

PARI PRIHODNJEGA KOLA: Slavija : Koper, Ljubljana : Rudar, Kovinar : Nova Gorica, Mura : Železničar, Hrastnik : Svoboda, Triglav : Celje-Kladivar.

ZAHODNA CONSKA NOGOMETNA LIGA

Nanos : Piran 3:2 (1:0)
Litija : Izola 0:0
Kamnik : B. Krajina 2:1 (1:1)
N. mesto : Zagorje 1:1 (1:1)
Tabor : Slovan 1:1 (0:1)
Tolmin : Ilirija 3:2 (3:2)

1. Zagorje	2	1	1	0	4:1	3
2. Tabor	2	1	1	0	4:2	3
3. Piran	2	1	0	1	4:3	2
4. Ilirija	2	1	0	1	3:3	2
5. Tolmin	2	1	0	1	3:3	2
6. B. Krajina	2	1	0	1	2:2	2
7. Novo mesto	2	0	2	0	2:2	2
8. Slovan	2	0	2	0	2:2	2
9. Nanos	2	1	0	1	4:5	2
10. Kamnik	2	1	0	1	2:4	2
11. Litija	2	0	1	1	0:1	1
12. Izola	2	0	1	1	0:2	1

PARI PRIHODNJEGA KOLA: Slovan : Nanos, Tabor : Zagorje, Bela krajina : Novo mesto, Ilirija : Kamnik, Izola : Tolmin, Piran : Litija.

VZHODNA CONSKA NOGOMETNA LIGA

Peca : Branik 1:2 (1:0)
Steklar : Olimp 3:1 (1:1)
Žalec : Nafta 4:2 (1:0)
Fužinar : Drava 1:3 (1:1)
Šmartno : Velenje 2:1 (0:1)
Grafičar : Partizan 3:1 (0:1)

1. Drava	2	2	0	0	10:3	4
2. Branik	2	1	1	0	7:6	3
3. Šmartno	2	1	1	0	7:6	3
4. Velenje	2	1	0	1	4:2	2
5. Grafičar	2	1	0	1	4:3	2
6. Steklar	2	1	0	1	4:3	2
7. Peca	2	1	0	1	3:3	2
8. Partizan	2	1	0	1	5:6	2
9. Nafta	2	1	0	1	4:5	2
10. Žalec	2	1	0	1	6:9	2
11. Olimpija	2	0	0	2	4:7	0
12. Fužinar	2	0	0	2	1:6	0

PARI PRIHODNJEGA KOLA: Branik : Grafičar, Velenje : Peca, Drava : Šmartno, Nafta : Fužinar, Olimp : Žalec, Partizan : Steklar.

Brez zadetka za Bežigradom

Olimpija igrala neodločeno s Crveno zvezdo — 15.000 gledalcev za Bežigradom

LJUBLJANA — Stadion za Bežigradom, vreme sončno, gledalcev več ko 15.000, sodnik D. Horvat iz Zagreba.

OLIMPIJA: Škulj, Djorlev, Račić, Čeh, Šoškić, Nikolić, Frančeškin, Zagorc, Bečejac, Jovanović, Oblak.

CRVENA ZVEZDA: Dujković, Djorić, Jeftić (Milićević), Pavlović, Dojčinovski, Rakić, Ostojić, Antonijević, Lazarević, Mihajlović, Djajić.

Še preden se je začela današnja tekma, so bili med funkcionarji Olimpije najbolj zadovoljni blagajniki, in to upravičeno, saj je bil pogled na poln stadion in veliko število avtomobilov, kolikor jih doslej še ni bilo okrog stadiona, zares razveseljiv. Vsi so nestrpno pričakovali veliki dogodek. Crvena zvezda je bila spoštovanja vreden gost in tega so se vsi dobro zavedali. Tik pred tekmo je bila majhna slovesnost: novinar »Vjesnika v sredo« Gerhard Ledić je namreč podaril sodniku Dragu Horvatu zlato piščalko kot najboljšemu sodniku v preteklem letu. V isti anketi je slovenski sodnik Jakše osvojil drugo mesto in je za Horvatom zaostal samo za 0.32 točke.

Črno-beli so z žrebom zbrali boljšo polovico — branili in napadali so s soncem v hrbet. Začeli so podjetno in vratar Dujković je moral pokazati svoje sposobnosti.

Toda Crvena zvezda ne bi bila to, kar je, če ne bi ohranila mirne krvi in spravila obrambo črnobelih večkrat v zadrego.

V tem prizadevanju je bila aktivnejša Olimpija. V 6. minuti je Zagorc poslal močan strel, ki ga je beograjski vratar le s težavo obranil.

Treba je reči, da je sloves gostov že sam po sebi mobiliziral vse moči in znanje domačinov in zato je bilo povsem razumljivo, zakaj so se napadalci črno-belih vsakokrat, ko je bila stiska, dosledno vračali v obrambo. To je bilo neogibno, kajti Lazarević, Mihajlović in Djajić, po katerih so največ potekali napadi, so bili sila pretkani in neustavljivi v nevarnem preigravanju. Vse to pa je pri obeh tekmecih terjalo dodatne napore, ki so se najbolj poznali pri zaključnih strelih, ki so bili prava redkost. Zato pa so se gostje odlikovali večkrat z duhovitimi potezami, Olimpija pa z racionalno igro, v kateri pa tudi ni manjkalo privlačnih kombinacijskih prodorov, kakršnega je občinstvo v 25. minuti prvič burno nagradilo, ko je žoga letela od nog do nog med Zagorcem, Frančeškinom in Bečejcem. Zagorc je imel drugo ugodno priložnost, da bi našel žogi pot v mrežo v 35. minuti, ko je iz obrata udaril po njej, toda cilj je zgrešil le za nekaj centimetrov.

Lep Zagorčev strel pa je nedvomno spodbudil tudi napadalce Crvene zvezde, ki so dvakrat v petih minutah spravili obrambo črno-belih domala v mat pozicijo. Najprej je proti ljubljanskim vratom poslal zahrbten strel Ostojić, nato pa še Djajić. Škulj se je ob pogledu žoge v avtu globoko oddahnil. V obeh kritičnih trenutkih je bil namreč brez močen. Tudi Olimpija ni ostala dolžna Beograjčanom. Račić se je v nekem naglem prodoru hitro znašel v neposredni bližini beograjskih vrat in poslal pravcato bombo natanko v levi zgornji kot, toda vratar Dujković je v zadnjem hipu stegnil roke in poslal žogo nazaj na igrišče. Olimpija si je v zadnjih minutah priborila samo še kot, ki pa ga ni izkoristila.

Prvo akcijo po odmoru so izvedli gostje prek levega krila Djajića, ki se je sam znašel pred vratarjem Škuljem, ki, mu je prav tedaj stekel nasproti. Škulj je žogo srečno odbil. V nasprotnem napadu pa se je Oblak znašel v enaki situaciji. Z žogo je prodrl prav do nekaj metrov razdalje in ko se je pripravljal za strel, ga je v zadnjem hipu preprečil odlični Dojčinovski. Lepa akcija je tako splavala po vodi.

Dogodek v 57. minuti pa je spravil domala ves stadion spet na noge, ko sta se v napadu ujela Račič in Oblak. Slednji je prehitel branilca Djoriča in nato poslal sijajen predložek do Frančeškina, ta pa je žogo z glavo takoj vrnil pred vrata. Čeprav je bila žoga plen Zvezdine obrambe so domačini bili nagrajeni s ploskanjem, saj so konec koncev iz te hitre akcije iztržili še dva kota. Na sploh je Olimpija pokazala odslej dalje več napadalnega duha. Boj je postajal čedalje bolj ogorčen.

Olimpija je v 72. minuti izsilila kdo ve že kateri kot. Tokrat z leve strani, Oblakova žoga se je prikotalila do Nikolića, ki se ni obotavljal in ostro streljal mimo vratnice. Korajža velja, je bilo geslo domačih napadalcev, ki so skušali s pogostimi domislicami ukaniti obrambo Zvezde. Ko je Čeh v 78. min. z 20 metrov razdalje nenadoma streljal tik ob sami vratnici, je v areni zabučalo. Čeh je zatem prejel še osebno čestitko, ko mu je Mihajlović za tako izredno potezo prisrčno segel v roke. Sodnik Horvat je slednjič le opazil, da je Pavlović neprestano vlekel Bečejca za majico. V 80. minuti je namreč odredil zaradi tega prosti strel s kakih 16 metrov. Po žogi je usekal Čeh in njegov udarec je bil spet močan, toda žoga se je od živega zidu odbila v aut. Ni šlo in ni šlo. Vse se je zaustavljalo nekje na meji kazenskega prostora gostov, pa čeprav so se nekateri domači igralci odlikovali še z izredno požrtvovalnostjo, kot na primer Račić, ki je bil zaradi tega poškodovan v 83. min. in je moral do konca tekme statirati na levem krilu.

S. LIPAR

Končane igre gradbincev

LJUBLJANA, 3. sept. — Danes so se končale v Ljubljani športne igre gradbincev Slovenije. Doseženi so bili tile rezultati: MOŠKI: **keglanje**: L. Židanek (Pionir N. mesto) 427, 2. Amer (Konstruktor Maribor) 424, **streljanje**: Snajdar (Gradis) 170 krogov, 2. Planinc (Stavbar Maribor) 167, **namizni tenis**: 1. Zidar (Cevovod) 13 točk, 2. Golob (IMP) 12 točk.

ŽENSKE: **keglanje**: Remec (Gradis Lj.) 365, 2. Ščap (Zidar Kočevje) 360, **streljanje**: 1. Jeglič (Elektroprojekt) 171, 2. Iršič (Granit) 145, **namizni tenis**: Dernič (tehnika) 9, Uhl (Pionir) 8.

EKIPNO: šah: 1. INGRAD 13,5 točke, 2. PIONIR 7 točk, **odbojka-moški**: 1. Salonit 15, 2. Ingrad 14 točk, **odbojka-ženske**: 1. Ingrad Celje 7, 2. Pionir N. mesto 6 točk, **keglanje-moški**: 1. Konstruktor 793, 2. Pionir 787 točk, **keglanje-ženske**: 1. Gradis 374, 2. Ingrad Celje 338 točk., **streljanje-moški**: 1. Pionir N. mesto 806 krogov, 2. Stavbar 803, **streljanje-ženske**: 1 Pionir N. mesto 454 točk, 2. Izolirka Ljubljana 402 točk, **mali nogomet**: 1. Slovenija-ceste, 2. Zidar, 3. Izolirka, **veliki nogomet**: 1. Cementarna Trbovlje, 2 Tehnogradnja Maribor, **namizni tenis-moški**: 1. IMP, 2. Gradis, 3. Ingrad, **namizni tenis-ženske**: 1. Ingrad, 2. Pionir, 3. Slovenija ceste.

T. ŽIDAN

Tokrat slabo

Aluminij izgubil z Bratstvom 0:2 (0:2)

KIDRIČEVO — Igrišče Aluminija, gledalcev tisoč, sodnih Vlahović iz Zagreba, vreme sončno, teren ugoden za igro.

Strelci: 0:1 — Falak (12), 0:2 — Softić (27).

ALUMINIJ: Bračič, Kneževič, Satler, Tolič, Muršec, Kaniški (Mesarič), Vodušek, Breznik, Špehonja, Krnič, Pekič.

BRATSTVO: Vidović, Menalo, Kobilić, Nuhbegović, Parić, Brajić, Softić, Dolić, Jurešić, Falak, Branković.

Domači igralci so danes pripravili neugodno presenečenje svojim simpatizerjem, kar pa ni tako čudno, če upoštevamo dogodke na igrišču, kar zlasti velja za drugi del igre. Gosti so začeli z igro precej previdno najbrž zaradi visokega poraza na istem igrišču spomladi letos. Bojazen ni bila zaman, saj so imeli domačini v prvem delu priložnost, da bi dosegli tri gole, razen tega pa sta Pekić v osmi in Vodušek v 43. zadela v vratnico.

Sicer pa je igra v tem delu potekala v premoči domačinov, kljub temu pa so gosti prav v tem času dosegli oba gola. Že v tretji minuti je bila zelo lepa akcija Krniča in Špehonje, slednji se je približal vratom na 18 metrov, vendar je njegov strel odšel mimo. V 8. minuti je Pekić preigral obrambo gostov, poslal oster strel, vendar je vratnica preprečila žogi pot v mrežo. Najboljšo priložnost za zadetek so imeli domačini v 30. minuti, ko sta zelo nerodno posredovala Špehonja in Krnič, tako da tudi ta akcija ni prinesla uspeha.

V drugem delu igre so domačini popolnoma popustili in so gledalci že 15 minut pred koncem igre zapuščali stadion. V vrstah gostov lahko pohvalimo strelca obeh golov, pri domačih pa nobenega. Sodniška trojka je svojo nalogo opravila zelo dobro.

I. MAZERA

Bolgarija : SFRJ (mlad.) 2:1 (1:0)

SOFIJA, 3. sept. Mladinska nogometna reprezentanca Bolgarije je premagala Jugoslavijo 2:1 (1:0). To je bilo finalno srečanje na mladinskem turnirju za pokal »Todora Gorčeva«.

Metalna pred Litostrojem

LJUBLJANA, 3. sept. — Pred desetimi leti se je porodila misel o vsakoletni skupni manifestaciji športnikov Metalne, Maribora, Strojne tovarne iz Trbovelj in Litostroja. Poseben pečat so dale letošnje jubilejne športne igre — 10. po vrsti — ki so bile v okviru dvajsetletnice Litostroja. V skupni razvrstitvi je prvo mesto pripadlo mariborski metalni — 23 točk, Litostroj 21 točk, Strojna tovarna Trbovlje 16 točk.

KONJSKI ŠPORT

Naslova v Ljubljano in Ljutomer

MARIBOR, 3. sept. — Lepo in sončno vreme in predvsem zanimiv spored je danes popoldne privabil na hipodrom KK Maribor v Kamnici več ko 1500 gledalcev, ki so si z največjim zanimanjem ogledali konjske dirke, na katerih so nastopili tekmovalci in rejci iz Ljutomera, Ljubljane, Celja, Zagreba, Osijeka in Maribora s skupno 30 konji. Sredi zanimanja sta bili tekmi za slovensko prvenstvo v preskakovanju zaprek in triletnih kasačev.

V tekmi v preskakovanju zaprek je bilo v prvem delu kar 6 diskvalifikacij zaradi neposlušnosti konjev in padcev. Najboljša je bila spet Mojca Vončina—Koren z žrebcem Sojka, ki je pokazala visoko tehniko turnirskega jahanja. Njen najnevarnejši tekmec, Celjan Matjaž Cik, ki je po prvem delu vodil, je v drugem padel in si zapravil možnosti za 1. mesto. Celotna tekma je bila pod običajno ravnijo.

Izidi: 1. M. Vončina-Koren (Sojka, Ljubljana) 2 kazenski točki, 2. Rančigaj (Fantom, Celje) 5, 3. Cik (Kobra, Celje) 8, 4. J. Jeklič (Kabalero, Ljubljana) 11, 5. L. Kolarjeva (Wals, Ljubljana) 12; **skupno**: 1. Ljubljana 27, 2. Celje 34, 3. Maribor 54.

V prvenstveni dirki triletnih kasačev na 2200 m dolgi progi so nastopili samo trije konji iz Ljutomera. Tekma je bila kljub temu zanimiva vse do cilja.

Izidi: 1. Pik (Znidaršič) 1:39.8, 2. Libora (Bolković) 1:40.5, 3. Nirka (Marko Slavič) 1:40.9.

V handicapu za 3- do 12-letne kasače na 1600 m je zmagal Fino na vajetih Ludvika Slaviča iz Ljutomera — 1:31.9 za km.

J. UJČIČ

Zaslužena zmaga Kopra

Novinec v SNL zabeležil že drugi uspeh – 1:0 s Triglavom

KOPER — Nogometno igrišče v Kopru, gledalcev 600, sodnik More iz Ljubljane.

Strelec Pinterič v 56 min.

KOPER: Nenadić, Klecin, Prašnikar, Pertič (Milić), Milinković, Feliković, Furlanič, Malkoč, Pintarič, Backović, Hrvatin.

TRIGLAV: Vagaja, Ugrica, Ajdovec (Benčina), Kožar, Nosan, Prestor, Kitić, Klemenčič, Bucalo, Vukotić, Živković.

Gostje so napravili dober vtis, razen Klemenčiča, ki je bil v 43 min. izključen zaradi grobe igre. Pri domačem moštvu je bil slabši napad, pri Triglavu pa je bil najboljši skoraj nepremagljivi vratar Vagaja. More iz Ljubljane je sodil zelo dobro.

I. KREFT

Nepričakovano - katastrofa

Zaslužena zmaga nogometašev Zagreba 5:1 (2:1) v srečanju z Mariborom

ZAGREB — Stadion Zagreba v Kranjčevićevi ulici, sodnik Rauš (Var), gledalcev 3000.

Strelci: 0:1 — Arnejčič (8.), 1:1 — Bubanj (10), 2:1 — Bubanj — (21), 3:1 — Ilić (48. — 11-m.), 4:1 — Pavlica (54.), 5:1 — Bubanj (68. 11-m).

ZAGREB: Harar, Ilić, Kovač, Puljčan, Stanišić, Klobučar, Wacha, Bubanj, Karas, Kranjčina (Tanković), Pavlica.

MARIBOR: Grloci, Bolfek, Fuček, Sizgoreo, Grubišić, Klančnik, Kranjc, Maras (Dobrajc), Arnejčič, Prosen, Binkovski.

Igralci Maribora že dolgo časa niso začeli igrati tako lepo in s toliko poleta kot prav danes. Obramba domačinov se je morala v prvih desetih minutah potruditi na vso moč, da je reševala svojo mrežo, pa vendar je ekipa vijoličastih uspela zabiti v tem obdobju svoj prvi gol. Napadalna peterka Maribora s Kranjcem, ki so jo vodili Kranjc, Arnejčič in Binkovski je nezadržno napadala. Že v peti minuti bi Mariborčani skoraj zabili gol. Maras je prejel žogo v kazenskem prostoru Zagreba in jo takoj podal prostemu Arnejčiču, ki je bil v idealnem položaju, vendar je Mariborčan žal ni ujel. Domačini so v tem obdobju prišli pred Grlocijeva vrata samo v dveh, treh nasprotnih napadih, vendar leti niso bili nevarni. V osmi minuti je Arnejčič prevaral domačo obrambo. Pravzaprav bi lahko krivdo za njegov zadetek pripisali vratarju Hararju, ki je žogo odbito od vratnice nesrečno spravil v lastno mrežo. Arnejčičev zadetek je med približno 1000 navijači iz Maribora sprožil plaz navijaškega veselja. Klubske zastave so zavihrale, počilo pa je tudi nekaj petard. Toda njihovo veselje je bilo kratko. Komaj dve minuti pozneje je Bubanj ukanil Sizgorea in mimo nemočnega Grlocija, ki se je sicer žoge še dotaknil, poslal le-to v mrežo. Po izenačenju so se domačini povsem zbrali in začeli silovito napadati. Mariborčani pa so le kdaj pa kdaj prihajali v kazenski prostor Zagreba. V 21. min. je ponovna prizadevanja vijoličastih zaustavil Bubanj z učinkovitim strelom.

V 37. min. bi Maribor skoraj izenačil. Binkovski je streljal žogo z 10 metrov, vendar je zadel samo vratnico. Tri minute pozneje se je pred vratarjem Hararjem sam znašel Kranjc, vendar je bil v offsiedu.

Začetek drugega polčasa je bil za Mariborčane in njihove navijače neuspešen. Že v 48. min. so domačini z enajstmetrovko zvišali prednost na 3:1. Obramba Maribora je na robu kazenskega prostora nepravilno zadržala Pavlico in sodnik Rauš je dosodil prosti strel prav s črte kazenskega prostora. Kazen je izvedel Klobučar, in sicer tako dobro, da je bil vratar Grloci brez moči. Žoga pa ni obtičala v mreži, temveč je zadela vratnico v zgornjem kotu mariborskih vrat in se odbila nazaj v polje do Bubanja. Odlični zagrebški strelec je že hotel zamahniti, ko so po njem planili številni mariborski branilci in ga zrušili. Sodnik Rauš je pokazal na belo točko, Ilić pa je bil zanesljiv realizator: Grloci je poletel na desno stran svojih vrat, žoga pa je udarila v mrežo na levi strani vrat.

Vijoličasti so po tem zadetku močno popustili, njihovi napadi so bili vse redkejši, čeprav ne bi mogli reči, da so si Zagrebčani zagotovili popolno premoč na igrišču. Toda že v 54. min. je Zagreb povedel 4:1. Na oko nenevarna žoga, za katero se je zapodil Čuček, je bila odločilna. Pavlica je prehitel mariborskega branilca in takoj streljal. Grloci je bil brez moči in je že četrtič danes moral podati žogo iz mreže.

Visoko vodstvo Zagreba je odvzelo Mariborčanom še zadnje moči, domačini pa so zaigrali še bolje in napadalnejše. Branilci Maribora so imeli mnogo dela in velikokrat se jim je posrečilo, da so rešili svoja vrata zadnji hip. To pa se jim ni posrečilo v 6. minuti ko je Sizgoreo, ki je čuval Bubnja, igral v kazenskem prostoru z roko. Rauš je tako danes že drugič pokazal na belo točko pred Grlocijevimi vrati. Kazen je izvedel brez napake Bubanj, ki je tako zabil Mariboru na današnji tekmi že tretji gol.

Peti zadetek Zagreba je povsem razbil vrste Mariborčanov. Obramba gostov je bila počasna in nič čudnega ne bi bilo, če bi domačini zabili še kakšen zadetek. Vzlic takemu razmerju moči na terenu so imeli Mariborčani izredno priložnost, da bi zmanjšali razliko. V 86. min. je Arnejčič močno in točno streljal, vendar je Harar žogo ujel tik ob vratnici. Zmaga domačinov je bila zaslužena, čeprav bi kakšen zadetek več zaslužili tudi vijoličasti.

IZIDOR MARKOVSKI

Gostje boljši, toda nedisciplinirani

SVOBODA : MURA 2:3 (0:1)

LJUBLJANA — Igrišče Svobode na Viču, gledalcev 450, sodnik Lado Jakše iz Ljubljane.

Strelci: 0:1 Rebrica (11), 0:2 Rebrica (48), 0:3 Kukanja (50), 1:3 Zupančič (73), 2:3 Štajner (83).

SVOBODA: Kos, Feček, Kadunc, Tišler, Rotar, Oblak, Štajner, Velkavrh, Osterc, Zupančič, Hermecky.

MURA: Pihler, Sečko, Tkalčec, Horvat, Puškarić, Šömen, Gregor, Koblercer, Reberica, Kukanja, Milošević.

Kljub navidezni premoči domačih so bili gostje ves prvi polčas boljše moštvo in le dobremu vratarju pa tudi sreči se morajo zahvaliti za razmeroma ugoden rezultat prvega polčasa.

V drugem polčasu smo bili priča dogodkom, ki jim ni mesta na nogometnem igrišču. Potem ko so hitro povedli s 3:0, so gostje začeli zavlačevati. Niso upoštevali sodnikovih odločitev. Tako je sodnik Jakše v 73. minuti najprej izključil desno zvezo gostov Koblencerja, potem pa se je premislil in ga le zapisal. Potem ko so domači v 80. minuti zastreljali enajstmetrovko, pa je Jakše izključil levo krilo gostov Miloševiča zaradi nespodobnega vedenja. Moštvi sta pokazali živahno igro. Gostje so bili vseskozi boljši nasprotnik in bi si zaslužili tudi višjo zmago, če bi bili bolj disciplinirani. Tako pa so v zadnjih minutah morali celo reševati obe točki.

J. VIDIC

Po odmoru – pred vrati gostov

CELJE-KLADIVAR : HRASTNIK 4:0 (2:0)

CELJE — Igrišče Glazije, gledalcev 400, sodnik Luljič iz Maribora.

STRELCI: 1:0 — Topčič (2), 2:0 — Reberšak F. (11 metrovka, 13. min.) 3:0 — Ubovič (76), 4:0 — Hohnjec (80).

KLADIVAR: Gobec, Kačičnik, Reberšak V., Reberšak F., Letner, Reberšak L., Perc (Dobrajc), Hribernik, Udovič, Topčič, Hohnjec.

HRASTNIK: Preslec, Kolenc, Stopinjšek, Puflec, Krafogler, Šmit, Žlindra, Majcen, Ocepek, Oberčkal, Žveglič.

Prvi polčas ni zadovoljil gledalcev. Domačini so zaigrali zelo previdno, vendar jim je v 2. minuti uspelo premagati obrambo gostov. Tempo je nekoliko popustil in v 13. minuti so zaradi preostre igre gostov domačini uspešno izvedli enajstmetrovko. Do zaključka polčasa ni bilo nobene uspešne akcije Celjanov.

V drugem polčasu je prišla do izraza popolna premoč Celjanov. Ta del igre se je odvijal na polovici gostov, vendar so bili celjski napadalci izredno slabi. Ubovič, Topčič in Hohnjec so imeli veliko število lepih priložnosti za zadetek. Izrabili pa so le dve.

Tekma je bila fair. Gostje niso bili nevaren nasprotnik, boljši del njihovega moštva je bila obramba, v kateri se je odlikoval Kravogel. Moštvo Celja je igralo zelo ležerno, neuigrano in brez večjih ambicij.

K. JUG

Remi v Novi Gorici

N. GORICA : LJUBLJANA 1:1 (1:1)

NOVA GORICA — igrišče v športnem parku, gledalcev 800, sodnik Bertok iz Kopra.

STRELCI: 1:0 — Marušić (21), 1:1 — Daneu (29).

NOVA GORICA: Leban (Vuk), Kogoj, Faganel, Šušmelj, Fon, Krajnik, Marušič, Pribič, Lincinder (Furlan), Vranješ, Cigoj.

LJUBLJANA: Istenič, Hrastnik, Jalševec, Daneu, Špičič, Rotar, Globokar, Frič, Škufca, Mastnak (Radić), Papec.

V 21. minuti je domačinu po nekaj lepih podajah po prostem strelu uspelo zadeti nasprotnikova vrata. Podobna situacija se je odigrala tudi v 29. minuti, ko so gostje izenačili. Igralec Ljubljane Daneu je streljal na vrata domačinov iz razdalje 25 metrov in tudi zadel mrežo.

ANDREJ FRANKO

Lepa igra Tezenčanov

ŽELEZNIČAR : KOVINAR 1:2 (0:2)

MARIBOR — Igrišče Železničarja na Taboru, gledalcev okoli 500, sodnik Kičan (Ljubljana).

Strelci: 0:1 — Peršolja (13) 0:2 — Nikolič (40).

Strelec (v II. polčasu): 1:2 Lipoglavšek (51).

ŽELEZNIČAR: Kitek, Planko, Kranjc, Virt, Zemunik, Polegek, Lipoglavšek, Munda, Muhič, Malek (Ocepek), Polner.

KOVINAR: Šporjanc, Žunko, V. Jurančič (Gobec), Bazina, Čule, Mlakar, B. Jurančič, Peršolja, Horvat, Pavalec, Nikolič.

Mnogo podjetnejši napadalci Kovinarja so si v prvem delu igre priigrali celo vrsto priložnosti pred Kitekovimi vrati in zasluženo povedli z 2:0. Strelec prvega zadetka je bil Peršolja, veliko zaslug zanj pa gre tudi krilcu Culetu, ki je odlično prodrl po levem krilu. V 15. min. je Muhičev strel na vrata Kovinarja zadržala vratnica, v 20. min. pa je nespretni Pavalec zapravil izredno priložnost pred Železničarjevim golom. Drugi zadetek za Kovinarja je dosegel Nikolič; po našem mnenju pa je sodnik Kičan iz Ljubljane pogrešil, ko je zadetek priznal, saj je bil napadalec Kovinarja nekaj metrov v offseidu.

V drugem polčasu so domači skušali popraviti zamujeno. V 48. minuti je požrtvovalni Bezina potisnil žogo iz praznih vrat, nekaj mintu kasneje pa je Lipoglavšek dosegel častni zadetek za domače. S tem pa je bilo moči domačih konec.

Zmaga gostov je zaslužena. Posebno v prvem delu so popolnoma nadigrali domače moštvo. Pri domačih, ki so razočarali, danes ni bilo strelca. Najboljši pri gostih so bili vratar Škorjanc, Mlakar in Horvat, pri domačih pa je nekaj bolje igral le požrtvovalni Planko.

P. KANCLER

ZCNL

Trikrat v vratnico

N. MESTO : ZAGORJE 1:1 (1:1)

NOVO MESTO — Stadion »Bratstva in enotnosti«, gledalcev 200, sodnik Srdanovič iz Ljubljane.

Strelca: 1:0 — Stokanović (6), 1:1 — Lipovšek (13).

NOVO MESTO: Verduš, Murn, Veladjić, Klemenčič, Turk, Štefančič, Mrvar, Maksimović, Božović, Stokanović.

ZAGORJE: Dragar, Borštnar, Prosen, Bitić, Borštnar, Forte, Ocvirk, Lipovšek, Kordiš, Železnik, Zmrzlak.

Novomeščani so že v 6. min. dosegli prvi gol, le sedem minut zatem pa so gostje izenačili. V nadaljevanju so imeli nogometaši obeh moštev več priložnosti za gol, vendar jih niso izkoristili. Domači so streljali enkrat, gostje pa dvakrat v vratnico. V zadnji minuti je sodnik izključil domačega igralca Božovića.

J. SPLIHAL

Gostje povedli, domači zmagali

KAMNIK : B. KRAJINA 2:1 (1:1)

KAMNIK — Mestno igrišče, gledalcev 200, sodnik Lebeničnik iz Trbovelj, vreme sončno.

Strelci: 0:1 — Žunič III, (23), 1:1 — Perovič (35), 2:1 — Letonja (64).

Kamnik: Košir, Rutar, Pelikan, Koželj, Kos I, Kos II, Torkar (Fišer), Letonja, Perovič, Medmeš, Slapnikar.

Bela krajina: Žunič I, Žunič II, Karin, Vipavec, Puljak, umihwu Mavrin, Gverič, Weiss, Karin, Vipavec, Puljak, Žunič III, Dimič, Kopanja.

Čeprav so bili domači nogometaši v stalni terenski premoči, so gostje povedli prvi, in sicer v 23. min. s prostim strelom, ko je Žunič III preko zidu presenetil vratarja Koširja.

Vodstvo gostov Kamničanov ni zmedlo, tako da so kmalu izenačili in povedli. Obe ekipi sta zapravili dovolj zrelih priložnosti za gol. Sodnik je svoj posel opravil v redu.

M. GRBEC

Hajduk boljši nasprotnik

HAJDUK : DINAMO 2:0 (2:0)

SPLIT — Stadion za plinarno, gledalcev 25.000, sodnik Vlado Stanković iz Beograda, vreme sončno.

Strelci: 1:0 — Nadoveza (35.), 2:0 — Mušović (37.).

HAJDUK: Vukčević, Begović, Ristić, Slišković, Holzer, Žaja, Mušović, Vardić, Nadoveza, Hlevnjak, Ferić.

DINAMO: Škorić, Gračanin, Brnčić, Belin, Ramljak, Blašković, (Mesić), Čerček, Pirić, Zambata, Gucmirtl, Rora.

Prvi polčas je minil v izraziti premoči Hajduka. Priložnosti za gol so se vrstile na tekočem traku. V 5. minuti jo je zapravil Nadoveza, v 9. minuti je Hajduk že dal gol, a ga je sodnik razveljavil, ker je Ramljak prej igral z roko, potem pa je Nadoveza povedel domače v 35. min. iz čistega offsidea z 1:0. Dve minuti nato je Mušović povišal na 2:0. gola.

V nadaljevanju je Dinamo zaigral bolj odprto, a kljub temu je bil Hajduk še vedno boljši nasprotnik. Obe moštvi sta imeli nekaj priložnosti, zlasti Dinamo, ki pa spričo dobre obrambe Splitčanov, zlasti vratarja, ni dosegel

Tekma je zadovoljila rekordno število gledalcev, saj je bil Hajduk ves čas boljši. Zmaga bi bila lahko še višja, če ne bi Škorić odlično branil in če ne bi Stanković razveljavil prvega zadetka Hajduka.

Z. JURIČKO

Beograjski derbi – Partizanu

PARTIZAN : BEOGRAD 2:0 (1:0)

BEOGRAD — Stadion JLA, gledalcev 15.000, sodnik Čanak iz Beograda, vreme lepo.

Strelci: 1:0 — Hasanagić (34.), 2:0 — Prekazi (70.).

PARTIZAN: Ćurković, Radaković, Damjanović, Paunović, Rašović, Mihajlović, Bajić, Djordjević, Hasanagić, Prekazi, Pirmajer.

BEOGRAD: Djordjević II, Krajšić, Grujić, Jokić, Mešanović, Krivokuća, Petković, Turudija, Zec, Zoraja, Petrović.

Vseh 45 minut prvega polčasa je Partizan oblegal gol Beograda. Vendar se je mlado moštvo Beograda uspešno branilo. V 34. min. so lahko gledalci videli najlepši gol, kar so jih za nekaj zadnjih let videli v Beogradu. Na podajo Djordjevića je Hasanaglić v padcu z volejem zadel mrežo. Partizan je imel še nekaj priložnosti, vendar ni niti ene izrabil.

Tudi v nadaljevanju igre so bili igralci Partizana nekoliko nevarnejši. V 70. min. je Hasanagić odlično podal novincu Prekaziju, ki je premagal vrataraja Beograda in tako dosegel končni rezultat. Vsi napori igralcev Beograda, da bi dosegli vsaj častni zadetek, so ostali brez uspeha.

Dvoboj obeh mestnih rivalov se je končal z zasluženo zmago igralcev v črno-belih majicah.

V. ILIĆ

Prva točka Vojvodine

ŽELJEZNIČAR : VOJVODINA 1:1 (0:0)

SARAJEVO — Stadion na Grbavici, gledalcev 15.000, sodnik Taslidžič iz Osijeka, vreme soparno, teren dober za igro.

Strelci: 0:1 — Stanić (59.), 1:1 — Sprećo (64.).

ŽELJEZNIČAR: Radović, Štaka, Hadžiabdić, Bajić, Katalinski, Kadrić, Jelušić, Bukal, Osim, Sprečo, Deraković.

VOJVODINA: Pantelić, Aleksić, Radović, Zenko, Brzić, Nešticki, Stanić, Savić (Djordjić), Trivić, Dakić, Rakić.

Po prvih desetih minutah previdne igre se je domačim ponudila edina prava priložnost za vodstvo. Bukal je izredno lepo prodri pred Pantelića, ta pa je silovito strel lepo ubranil. Gostje so imeli nekaj več priložnosti in so zlasti od daleč skušali presenetiti Radovića. Proti koncu polčasa je igra postala zelo groba.

Drugi del tekme je minil v znamenju rahle terenske premoči Željezničarja. Zato je tembolj presenetilo vodstvo Vojvodine v 59. min. Toda stadion se je že pet minut nato potolažil, saj je Jelušić lepo pobegnil po desnem krilu, podal v sredino in Sprečo ze prisebno izenačil. Kljub naporom obeh moštev je ostalo pri 1:1.

K. KAMERIĆ

Zmaga Veleža v Mostarju

VELEŽ : RIJEKA 2:0 (0:0)

MOSTAR — Mestni stadion, 3000 gledalcev, sodnik Radunović iz Titograda, vreme jasno, teren ugoden za igro.

Strelci: 1:0 — Davčić (50, avtogol), 2:0 — Glavović (56).

VELEŽ: Horvatić, Primorac, Djidić, Selimotić, Šestić, Karamehmedović, Halilhodžić, Glavović, Bajević, Mujić, Kordić.

RIJEKA: Jantoljak, Milevoj, Mugoša, Čalović, Brnjac, Devčić, Srok, Žepina, Bursać, Rabac, Vukoje.

Zmaga Veleža je zaslužena. Rečani so pogrešili, ker so takoj po startu zaprli igro.

Igra je bila v začetku mlačna, edina svetla točka sta bila izvajalec prostih strelov Šestić in redni vratar Rijeke Jantoljak. Velež je imel na sredini igrišča terensko premoč, toda napad ni mogel priti do izraza zaradi dobre obrambe gostov.

V drugem delu je Velež zaigral na vse ali nič in v 50 min. je Devčić v enem od napadov nesrečno sunil žogo v lastno mrežo. Razigrani domačini so kmalu nato po zaslugi odličnega prostega strela Šestića preko Glavovića zvišali vodstvo na 2:0. Velež je napadal še vse do konca tekme, toda ni mu več uspelo premagati reške obrambe.

A. HADŽAJLIĆ

Novinec premagal prvaka

PROLETER : SARAJEVO 2:1 (1:0)

ZRENJANIN — Igrišče v Ljudskem vrtu, gledalcev 14.000, sodnik Gugić iz Niša. Vreme dobro za igro.

Strelci: 1:0 — Lambi (26.), 2:0 — Rus (48. — 11 m), 2:1 — Prodanović (73.).

PROLETER: Babić, Bajac, Selež, Rus, Čuk, Dolezar, Pisić, Hameršmit, Miškov, Lambi, Bjeković.

SARAJEVO: Sirčo, Fazlagić, Blažević, Jasenković, Bajić, Makić, Prodanović, Šiljkut, Lelalić, Musemić, Antić.

Domačini so diktirali oster tempo in kot pred devetimi leti v kvalifikacijah proti istemu nasprotniku skoraj ves čas igrali pred vrati gostov. Tudi tokrat je imel najtežjo nalogo vratar Sarajeva Sirčo, ki pa je moral v 26. min. pobrati žogo iz mreže, ko Lambi iz bližine neubranljivo streljal. Sodnik v prvem polčasu ni dosodil enajstmetrovke v korist domačinov, ko je Sirčo na nepravilen način zaustavil Lambija.

Po dveh prekrških nad Lampijem je sodnik v 48. min. dosodil enajstmetrovko in ko je Rus zanesljivo premagal Sirča, je bila zmaga Proleterju zagotovljena. V nadaljevanju so domačini zaradi pomanjkanja kondicije popustili in Sarajevo je z vso silo kreililo v napad. Prodanović je v 73. min. uspel znižati, toda domača obramba je do konca tekme vzdržala vse napade.

Domača enajsterica je bila izvrstno sestavljena in spričo tega eminentni gostje niso mogli priti do izraza, tudi potem ne, ko je proti koncu tekme Proleterju že skoro zmanjkalo sape. Zmaga novinca nad prvakom je brez dvoma zaslužena.

B. BUGARSKI

Prva zmaga doma

VARDAR : RADNICKI 2:0 (1:0)

SKOPJE — Mestni stadion, 6.000 gledalcev, sodil Zečević iz Beograda. Strelca 1:0 — L. Mojsov (3), 2:0 — Georgijevski (66).

VARDAR: Mutibarić, Robac, Srebrov, Georgijevski, Pijačkov, Mečkarov, Dončić, L. Mojsov, Sulinčevski, Kovač, Spasovski.

RADNIČKI: Knežević, Dimovski, Milenković, Ilić, Nikolić, Čolaković, Andjelković, Cvetković, Radivojević, Janković, Mitrović (Mitić).

Vardar je srečno dobil obe točki. Če ne bi imel tako razpoloženega vratarja, kot je bil tokrat Mutibarić, bi gostje osvojili obe točki. Radnički je ves drugi polčas napadal in z malo sreče bi moral izenačiti. V največji premoči gostov pa je Georgijevski izkoristil nesporazum med Nikolićem in Kneževićem.

To je bila ena izmed zelo slabih in nezanimivih tekem.

M. MIĆKOVIĆ

Vzhodna conska nogometna liga

Lepo – samo zadetki

STEKLAR : OLIMP 3:1 (1:1)

ROGAŠKA SLATINA. Igrišče Steklarja, gledalcev 200, sodnik Cvirn iz Maribora.

Strelci: 0:1 — Motoh (10), 1:1 — Horvat (23), 2:1 — Horvat (82), 3:1 — Kores (73).

Steklar: Zore, Drenski, Strašek, Boroš, Kovačič, Vuzem, Tuda, Horvat, Kores, Lorber, Stevinović (Zrinlič).

Olimp: Safič, Konradi, E. Ažmon, Motoh, D. Skedelj, Lovretič, Hojnik, Kvartič, Pečnik, Kokotec.

Prvo tekmo na domačem igrišču je Steklar obrnil v svoj prid. Razen lepih zadetkov, ki so jih dosegli domačini, je bilo zelo malo uspešnih akcij. Zato so gledalci, kljub zmagi domačinov, nezadovoljno zapuščali igrišče.

Popolnoma nepotrebno prerivanje igralcev obeh moštev je sodnik prekinil in upravičeno izključil Zrinliča, nakar so se duhovi pomirili. Šele po izključitvi je Steklar prevzel pobudo in dosegel dva lepa zadetka.

T. TIŠMA

Dobra igra Ptujčanov

FUŽINAR : DRAVA 1:3 (1:1)

RAVNE — Igrišče Fužinarja, gledalcev 300, sodnik Romih iz Celja, vreme sončno.

Strelci: 1:0 — Praznik (5), 1:1 — Berger (21), 1:2 — Ljubec (60), 1:3 — Plajnšek (80).

FUŽINAR: Ivančič, Došen (Serafini), Busja, Novković, Štefanović, Kričej, Rosić, Oman, Praznik, Ošlak, Kovač.

DRAVA: Kolarič, Jesečnik, Ljubec, Lipovšek, Kostanjevec, Korošec, Artenjak, Teodorović, Berger, Tkalec, Plajnšek.

Zmaga Drave je zaslužena, saj so gostje v hitri in prodorni igri pokazali mnogo znanja. Spričo nespretnih napadalcev je treba reči, da bi bila njihova zmaga lahko še višja. Tudi domačim se je ponudilo nekaj priložnosti za gol, ki pa so jih mimogrede zapravili.

E. WLODYGA

Za začetek – dobro

ŠMARTNO : VELENJE 2:1 (0:1)

ŠMARTNO — Igrišče Šmartnega, gledalcev 500, sodnik Golež iz Celja.

Strelci: 0:1 Kurent (45), 1:1 Adžič (47), 2:1 — Podgoršek (85).

ŠMARTNO: Podgoršek A., Turnšek, Drev, Antunković, Berdnik, Pokveka, Fofer, Polak, Podgoršek F, Adžić, Bole (Goričnik).

VELENJE: Filipinović, Kurent, Spegelj, Ramšak, Terdin, Kovač, Vodeb, Goljević, Korenc, Kurjan, Geveč.

Prva tekma Šmartnega na domačem igrišču je zadovoljila številne gledalce. Obe moštvi sta se predstavili v dobri luči. Domači so bili, posebno v drugem polčasu, nekoliko boljši nasprotnik in so zasluženo zmagali. Sodnik je delo opravil zelo dobro.

T. TAVČAR

Plevčak dal vse tri gole

ŽALEC : NAFTA 4:2 (1:0)

ŽALEC — Igrišče Partizana, gledalcev 150, sodnik Soliner iz Ljubljane.

STRELCI: 1:0 — Plevčak (26), 2:0 — Ulaga (60), 2:1 — Pal (71), 3:1 — Plevčak (73), 4:1 — Plevčak (78), 4:2 — Horvat (88).

ŽALEC: Jasbinšek, Rehar, Glušič, Dolinšek, Šarlah, Brglez, Ulaga, Anklova, Bizjak, Plevčak, Koren (Firm).

NAFTA: Dominko, Hobar, Simonka, Bači I, Žilavec, Kuprivec, Gönz, Pal, Balantič, Horvat, Farkaš, Tivodar.

Tekma je bila v prvem polčasu enakovredna, v drugem pa so prevzeli pobudo domačini. Najbolje so se odrezali trije igralci Žalca, in sicer Plevčak, ki je dal kar tri gole, Bizjak in Pal. Od 80 minute dalje je igral Žalec le z desetimi igralci, ker je sodnik Bizjaka izključil.

A. VIDMAJER

Domači res oškodovani?

PECA : BRANIK 1:2 (1:0)

ČRNA — Igrišče Pece, gledalcev 250, sodnik Bojnec iz Murske Sobote.

STRELCI: 0:1 — Kristovnik (26), 1:1 — Čovorović (77), 1:2 — Kristovnik (88).

PECA: Staradi, Plesec, Rovšnik, Petrič, Jug, Drolc, Grobeljšek, Marković, Čovorović, David, Vidović.

BRANIK: Lipnikar, Bačnik, Kreftnik, Zeželj, Bolko, Šrampf, Snuderl, Nadik, Sungudi, Kristovnik, Gološa, Rajman.

Rezultat ne ustreza igri, ker so bili domačini vse čas v premoči, le da niso znali izkoristiti vseh možnosti pred vrati gostov. Sodnik je opravil nalogo odlično, medtem ko je stranski sodnik Pepevnik oškodoval domačine, ker ni priznal regularnega zadetka, ki ga je Peca dosegla v 64. minuti.

PEČOVNIK

Slaba igra

GRAFIČAR : PARTIZAN 3:1 (0:1)

MURSKA SOBOTA — Igrišče Grafičarja, gledalcev 200, sodnik Švajger iz Maribora.

Strelci: 0:1 — Paušek (38), 1:1 — Martinuzzi (64), 2:1 — Martinuzzi (65), 3:1 — Šeruga (70).

Grafičar: Kurner, Sedlak, Martinuzzi, Burger, Šeruga, Novak, Kozar, Konmate, Bučko, Žitković, Leban.

Partizan, **Šoštanj**: Cepeljnik, Koren, Slopinšek, Podojsteršek, Novak, Tajnik, Paušek, Stepančević, Makovec, Cimerman, Kubric.

Igra je bila zelo slaba. V drugem polčasu so bili domačini vseskozi v premoči, kar se odraža tudi v rezultatu. Posebej se ni izkazal nihče. Zelo slaba je bila tudi rediteljska služba.

KOLOSA

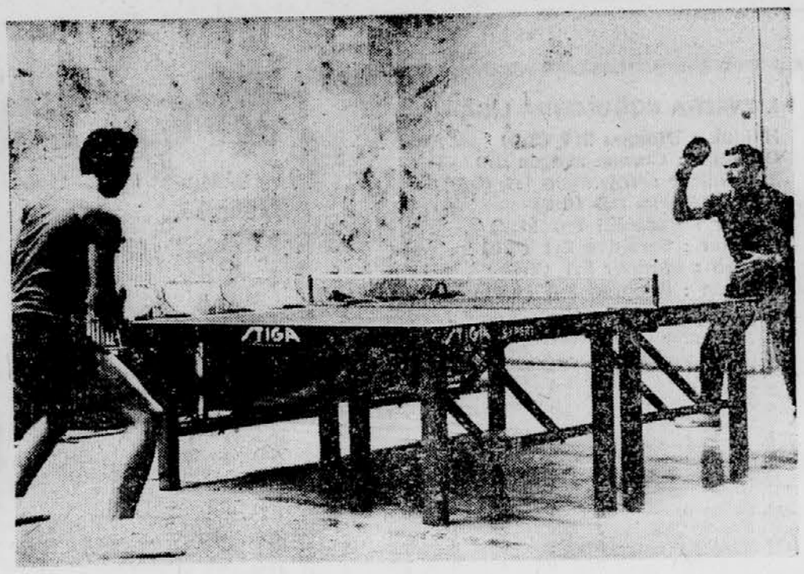

LJUBLJANA

Ženska košarkarska ekipa Olimpije letos tekmuje v zvezni ligi močno pomlajena. Menjava rodov je bila pravočasno opravljena, tako da ni bila tako boleča, kot je marsikdaj pri drugih ekipah. Vrsta Ljubljančank (na sliki zgoraj) je med najmlajšimi v ZKL, obenem pa tudi med najvišjimi. Zaradi tega dekletom Olimpije predvidevajo še lepo prihodnost. V soboto so Ljubljančanke premagale vrsto Mladi Krajišnik iz Banja Luke. Med najboljšimi na tekmi je bila reprezentantka Bremčeva (na spodnji sliki igralka v dresu št. 14), ki jo ni mogla v prodoru zadržati Djudjićeva (št. 4).
Foto: ŠELHAUS

KRANJ

Petnajsti namiznoteniški turnir za »Pokal Kranja« je prinesel zmagi domačima zastopstvoma — ljubljanski Olimpiji med moškimi ter ženski vrsti Triglava. Na slikah — zgoraj desno: ekipa tržaškega Bora Košuta-Tavčar-Bole, v ekipni konkurenci nepremagani Vecko (Ol) v srečanju z enim izmed poljskih tekmovalcev, levo — evropska mladinska prvakinja Resler (Mladost) in spodaj — gostja z Dunaja Janis.
Foto: ŠELHAUS

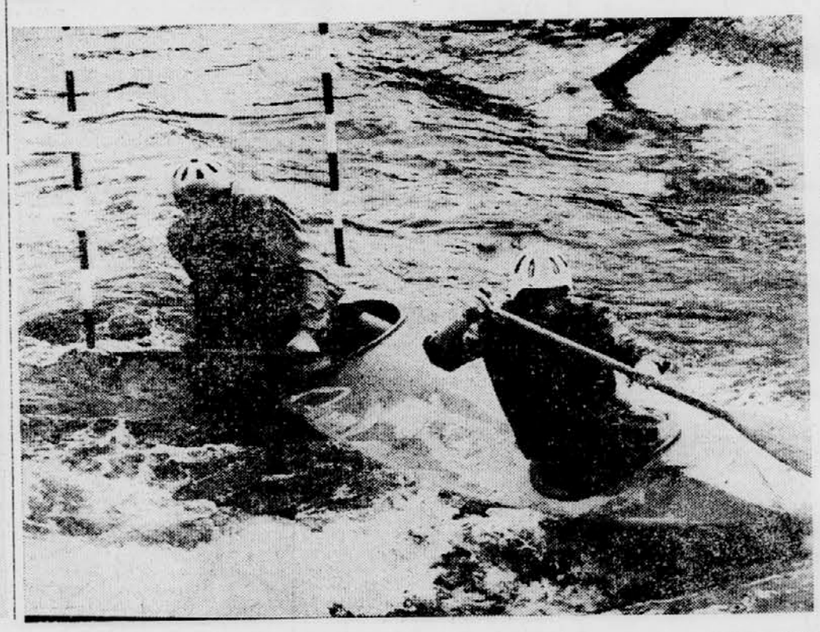

TACEN

Na tradicionalni progi so tekmovali za naslove republiških prvakov v kajakaštvu na divjih vodah. V soboto so tekmovali v slalomu, v nedeljo pa še v spustu. Tekmovali so v vseh kategorijah, večjih presenečenj pa ni bilo. V slalomu je v kategoriji C 2 (na sliki) zmagala dvojica LBD Vidmar—Žitnik, v spustu pa sta bila prva Tuma-Žitnik. Med kajakaši je bil v slalomu prvi Jug (Soš. el), Svet (na sliki) pa je bil v slalomu drugi in v spustu prvi. Najboljši v C 1 je bil obakrat Gojmir Bernot.

Šport je kakor gledališče

Pogovor »gledalec tedna« Aleksander Boštjančič : »športnik tedna« Alenka Pipan

● »Gledališče, razstave, dobra knjiga — to je potrebno vsakemu človeku, še posebej pa srednješolcu,« je za uvod rekla še ne sedemnajstletna trikratna letošnja državna prvakinja v tenisu **Alenka Pipan** v mariborskem hotelu »Slavija«, ko se je srečala z »gledalcem tedna« baritonistom mariborske opere **Aleksandrom Boštjančičem.**

● »Tudi šport bi moral biti potreba vseh. Ko smo v mladih letih preživijali poletne dni na travniku med Ljubljanico in Gradaščico nad Špico, sem vedno rad tekel za žogo ali pa jo podajal čez mrežo. Tudi danes si rad ogledam športne prireditve, posebno tiste, ki še niso »nogometno« umazane, je bil odmev na Alenkine besede pevca, ki je že šest let Mariborčan, kariero pa je začel in nato preživel celih 12 let na Reki.

Kultura, posebno njen estradni del, in šport imata marsikaj skupnega — prazno blagajno, gledalce in najbolj stroge kritike. Za umetnika na odru ali športnika v tekmovalni areni je najpomembnejši tisti trenutek preden stopi pred gledalce. Takrat namreč oba pozabita (včasih pa tudi ne) na vse težave, ki sta jih morala premostiti pred nastopom, ali pa še prežijo nanju, ko bo nastopa konec.

»Zbranost, zbranost in še enkrat zbranost« je bolj zase, kot za sogovornike razmišljal pevec Boštjančič. »Mnogo napora velja, preden doseže potrebno zbranost pred nastopom. Kolikokrat se primeri, da umetnik zapušča garderobo, v želodcu pa ga še vedno tišči nekaj težkega, neznanega, ki pa se tisti hip, ko zagleda odrske luči, vendarle izgubi neznano kam. Potem ni težko zapeti še tako težko partijo . . .«

»Tudi športniku ni lahko, preden pride na igrišče,« je nadaljevala Pipanova. »Če je nasprotnica nevarna, potem sem zbrana tako, da občinstva ne vidim in ne slišim. Kadar mi to uspe, potem gotovo igram dobro. Vendar vedno ni tako; če na drugi strani mreže stoji slabša nasprotnica, potem se ne zberem dovolj in skoraj vedno igram slabše, kot sicer. Veliki športniki so zame tisti, ki se znajo zbrati pred vsakim dvobojem, ne glede na to ali igrajo s šampionom ali pa z začetnikom.«

Začeti je treba mlad

Mnogim slovenskim »slavčkom« je enako kot Boštjančiču — zibelka tekla v ljubljanskem Trnovu, slovenski teniški šampioni pa so rasli v Ljudskem vrtu v Mariboru.

»Za ročaj teniškega loparja sem prijela — bolj za šalo kot zares — pred sedmimi leti. Zgolj otroški želji po igranju se je kmalu pridružila tudi sla po tekmovanju. Učil me je klubski trener Srečko Slana. Kako lepi so bili trenutki, ko smo z njim — še vsi začetniki — vadili osnovne udarce. Zal danes igram s trenerjem samo po nekaj ur pred pomembnimi nastopi. Sedem sezon že tekam po rdečih terenih, pa vendar se bom morala še marsičesa naučiti. Tenis je poln čudovitih ugank, ki so rešljve samo za največje mojstre,« je razpravljala o teniških problemih doslej najmlajša članska prvakinja Jugoslavije.

»Že kot otroci smo zapeli med gredicami v Trnovem. Radi smo hodili v opero in na koncerte in mnogi so se odločili za naporni, toda lepi poklic pevca,« je dopolnil dialog prvak SNG v Mariboru.

»Težko je biti sam . . .«

Človek ni rad sam. Toda v športu se večkrat primeri, da se tekmovalec mora sam spoprijeti z metri, sekundami, nasprotnikom. Vzlic temu športnik rad vidi, da ima poleg sebe človeka, prijatelja, pa čeprav ve, da mu le-ta prav med tekmovanjem ne more prav nič pomagati.

»Pred časom ste zastopali jugoslovanske teniške igralce na mladinskem turnirju v Amstrdamu. Kakšni so bili vaši vtisi ob tem nastopu?« je želel vedeti »gledalec tedna« Aleksander Boštjančič od Alenke Pipan.

»Teniška zveza Jugoslavije me je izbrala za nastop na amsterdamskem turnirju. Na pot sem morala sama, brez trenerja ali drugega spremljevalca iz klubskih vrst. A tega sem bila že vajena, saj je bilo tako letos tudi v Parizu in Wimbledonu. In sem zmagala, bila prva med mlajšimi mladinkami. Med starejšimi pa sem izgubila v prvem kolu. Tesno! 7 : 5, 7 : 5, me je premagala nasprotnica, ki sem ji bila povsem enakovredna, morda celo za spoznanje boljša. Nikogar ni bilo ob meni, da bi mi med odmori svetoval, mi pomagal, me bodril, tekmica pa je imela trenerja. Prepričana sem, da bi se vrnila v Maribor tudi v tej konkurenci z boljšimi rezultati, če bi se v Amsterdamu med igro našel nekdo, ki bi samo dejal: »Alenka, daj! Udari močneje in točneje!« Nič drugega nisem potrebovala. Zares težko je biti sam v tujini . . .«

Splitska šola najboljša

»Ko sem še pel na Reki, nisem nikoli zamudil nobene športne prireditve na Kvarnerski rivieri. Vsako nedeljsko popoldne sem presedel na Kantridi in navijal za »bele« (Rijeko). Tudi na druge tekme sem hodil, posebno na teniške turnirje. Takrat Splitčani še niso bili tako dobri kot so danes.«

»Dobra je splitska teniška šola,« je vskočila v besedo Boštjančiču Pipanova. »Močni udarci, dobra kondicija, predvsem pa trening skozi vse leto. Mi v Mariboru vadimo pravzaprav samo poleti, kajti v zimskem času nimamo na voljo dvorane. V Splitu imajo tudi dobrega vzornika — Nikolo Pilića — ki je res prav velemojster teniškega loparja. Škoda, da je tako nervozen.«

»Potem je z vami enako kot z nami gledališčniki,« se je takoj oglasil Boštjančič. »Tudi mi v Mariboru nimamo primernih prostorov za delovanje. Sicer pa — razpravljati o tem ni namen današnjega razgovora. Omenjena je bila splitska teniška šola in močni udarci igralcev izpod Marjana. Tudi Kokezova je Splitčanka, pa vendar igra povsem drugače. Bil sem pošteno presenečen, ko sem jo gledal.

»Ne vem, zakaj, toda Kokeza se je odločila za »pimplanje« in se svojega sloga trdovratno drži,« je pojasnila Pipanova. Povedati moram, da je s tako igro spravila na kolena že marsikatero »napadalno« nasprotnico,« je dodala šampionka, ki je Splitčanko, sedaj članico zagrebške Mladosti, na prvenstvu države premagala.

Med triurnim kramljanjem je bilo slišati še marsikatero domiselno na račun gledališčnikov in športnikov. Seveda je beseda tekla tudi o nogometaših in njihovih aferah, hkrati pa sta tako »gledalec tedna« kot »športnica tedna« ob teh besedah pod mizo stisnila »figi« za vijoličaste . . .

M. DERMASTIA

ALKO NAGRADIL »GLEDALCA TEDNA«. Naša gosta »gledalca tedna« in »športnico tedna«, sta bila med razgovorom v mariborskem hotelu Slavija tudi nagrajena: Aleksander Boštjančič je dobil kolekcijo proizvodov ljubljanskega podjetja »Alko«, Alenka Pipanova pa kristalne skodelice, ki jih je poklonilo naše uredništvo.

JUGOSLOVENSKA LOTRIJA

36. KOLO

10. 9. 1967.

SPORTSKA PROGNOZA

OVAJ LISTIĆ JE BESPLATAN

ODMAH

12 TAKMIČARSKIH PAROVA	36. KOLO 10. 9 1967.							
	2 D.		4 D.		6 D.		8 D.	
TAKMIČAR 1 — TAKMIČAR 2	I	II	III	IV	V	VI	VII	VIII
1 CRVENA ZVEZDA—ŽELJEZNIČAR	1				1			
2 HAJDUK — OLIMPIJA	1				1			
3 VOJVODINA — VELEŽ	0				1			
4 RIJEKA — VARDAR	1				1			
5 RADNIČKI — PROLETER	1				1			
6 MARIBOR — PARTIZAN	1				2			
7 SARAJEVO — ZAGREB	1				1			
8 DINAMO — BEOGRAD	0				1			
9 CRVENKA — RADNIČKI (K)	1				1			
10 SLOBODA (TU) — SPARTAK	0				2			
11 SUTJESKA — LOVĆEN	1				1			
12 TREPČA — BORAC (Č)	1				1			

Naša gosta sta takole izpolnila listek »Športne napovedi«; prvi stolpec Pipanova, drugega Boštjančič.

I. ZVEZNA NOGOMETNA LIGA

Hajduk : Dinamo 2:0 (2:0)
Olimpija : Crvena zvezda 0:0
Željezničar : Vojvodina 1:1 (0:0)
Velež : Rijeka 2:0 (0:0)
Vardar : Radnički 2:0 (1:0)
Proleter : Sarajevo 2:1 (1:0)
Zagreb : Maribor 5:1 (2:1)
Partizan : Beograd 2:0 (1:0)

1. Zagreb	3	2	1	0	10:2	5
2. Željezničar	3	2	1	0	9:3	5
3. Velež	3	2	0	1	5:2	4
4. Hajduk	3	2	0	1	5:3	4
5. Partizan	3	1	2	0	3:1	4
6. Crvena zvezda	3	1	2	0	5:4	4
7. Vardar	3	1	1	1	4:3	3
8. **Maribor**	3	1	1	1	5:6	3
9. **Olimpija**	3	1	1	1	3:4	3
10. Proleter	3	1	1	1	2:4	3
11. Rijeka	3	1	0	2	4:5	2
12. Sarajevo	3	1	0	2	4:6	2
13. Dinamo	3	0	2	1	3:5	2
14. Radnički	3	1	0	2	1:7	2
15. Vojvodina	3	0	1	2	3:5	1
16. Beograd	3	0	1	2	1:7	1

PARI PRIHODNJEGA KOLA: Dinamo : Beograd, Maribor : Partizan, Sarajevo : Zagreb, Radnički : Proleter, Rijeka : Vardar, Vojvodina : Velež, Crvena zvezda : Željezničar, Hajduk : Olimpija.

II. ZVEZNA LIGA – ZAHOD

Aluminij : Bratstvo 0:2 (0:2)
Belišće : Sloboda 3:2 (2:0)
Famos : Trešnjevka 7:0 (2:0)
Rudar (K) : Šibenik 3:1 (1:1)
Borovo : Rudar (L) 0:2 (0:0)
Borac : Varteks 2:1 (0:0)
Lokomotiva : Čelik 0:0
Leotar : Split 5:1 (3:0)
BSK : Osijek 1:1 (0:0)

1. Belišće	3	3	0	0	6:2	6
2. Famos	3	2	1	0	11:1	5
3. Rudar L.	3	2	1	0	8:1	5
4. Čelik	3	1	2	0	6:0	4
5. Sloboda	3	2	0	1	9:4	4
6. Bratstvo	3	2	0	1	5:2	4
7. Split	3	2	0	1	6:6	4
8. Rudar K.	3	2	0	1	6:8	4
9. BSK	3	1	1	1	5:4	3
10. Lokomotiva	3	1	1	1	1:2	4
11. Borac	3	1	1	1	2:7	3
12. Varteks	3	1	0	2	8:7	2
13. Leotar	3	1	0	2	5:6	2
14. Osijek	3	0	2	1	1:2	2
15. Aluminij	3	1	0	2	5:10	2
16. Borovo	3	0	1	2	2:7	1
17. Šibenik	3	0	0	3	1:8	0
18. Trešnjevka	3	0	0	3	3:13	0

PARI PRIHODNJEGA KOLA. Bratstvo : Split, Osijek : Leotar, Čelik : BSK, Varteks : Lokomotiva, Rudar (L) : Borac, Šibenik : Borovo, Trešnjevka : Rudar (K), Sloboda : Famos, Aluminij : Belišće.

II. ZVEZNA LIGA – VZHOD

Bor : Trepča 1:1 (1:0)
Radnički (S) : Pobeda 2:0 (1:0)
Borac : Bregalnica 4:2 (3:1)
Lovčen : Budućnost 0:2 (0:1)
Srem : Sloboda 0:0
Spartak : Crvenka 1:2 (0:0)
Radnički (K) : Voždovački 1:4 (0:2)
Priština : Sloga 3:0 (1:0)
Bačka : Sutjeska 9:1

1. Voždovački	3	2	1	0	12:5	5
2. Trepča	3	2	1	0	6:1	5
3. Budućnost	3	2	1	0	5:0	5
4. Bačka	3	2	0	1	10:4	4
5. Priština	3	2	0	1	6:3	4
6. Srem	3	1	2	0	5:4	4
7. Bor	3	1	2	0	2:1	4
8. Sloboda	3	1	1	1	3:2	3
9. Borac	3	1	1	1	5:5	3
10. Radnički (S)	3	1	1	1	2:3	3
11. Crvenka	3	1	0	2	4:5	2
12. Spartak	3	1	0	2	8:10	2
13. Bregalnica	3	0	2	1	2:4	2
14. Lovčen	3	1	0	2	2:5	2
15. Sloga	3	1	0	2	4:8	2
16. Radnički (K)	3	1	0	2	2:6	2
17. Sutjeska	3	1	0	2	4:11	2
18. Pobeda	3	0	0	3	3:7	0

PARI PRIHODNJEGA KOLA: Trepča : Borac, Radnički (S) : Bor, Bregalnica : Bačka, Sutjeska : Lovčen, Budućnost : Srem, Sloboda : Spartak, Crvenka : Radnički (K), Voždovački : Priština, Pobeda : Sloga.

SLOVENSKA NOGOMETNA LIGA

Koper : Triglav 1:0 (0:0)
Celje–Kladivar : Hrastnik 4:0 (2:0)
Svoboda : Mura 2:3 (0:1)
N. Gorica : Ljubljana 1:1 (1:1)
Rudar : Slavija 1:3 (0:1)
Železničar : Kovinar 1:2 (0:2)

1. Koper	2	2	0	0	9:1	4
2. Mura	2	2	0	0	7:2	4
3. Slavija	2	2	0	0	4:1	4
4. Kovinar	2	2	0	0	4:2	4
5. Celje—Kladivar	2	1	0	1	4:4	2
6. Železničar	2	1	0	1	4:4	2
7. Triglav	2	1	0	1	2:2	2
8. Ljubljana	2	0	1	1	3:4	1
9. Nova Gorica	2	0	1	1	1:2	1
10. Svoboda	2	0	0	2	3:5	0
11. Hrastnik	2	0	0	2	1:6	0
12. Rudar	2	0	0	2	2:11	0

PARI PRIHODNJEGA KOLA: Slavija : Koper, Ljubljana : Rudar, Kovinar : Nova Gorica, Mura : Železničar, Hrastnik : Svoboda, Triglav : Celje-Kladivar.

ZAHODNA CONSKA NOGOMETNA LIGA

Nanos : Piran 3:2 (1:0)
Litija : Izola 0:0
Kamnik : B. Krajina 2:1 (1:1)
N. mesto : Zagorje 1:1 (1:1)
Tabor : Slovan 1:1 (0:1)
Tolmin : Ilirija 3:2 (3:2)

1. Zagorje	2	1	1	0	4:1	3
2. Tabor	2	1	1	0	4:2	3
3. Piran	2	1	0	1	4:3	2
4. Ilirija	2	1	0	1	3:3	2
5. Tolmin	2	1	0	1	3:3	2
6. B. Krajina	3	1	0	1	2:2	2
7. Novo mesto	2	0	2	0	2:2	2
8. Slovan	2	0	2	0	2:2	2
9. Nanos	2	1	0	1	4:5	2
10. Kamnik	2	1	0	1	2:4	2
11. Litija	2	0	1	1	0:1	1
12. Izola	2	0	1	1	0:2	1

PARI PRIHODNJEGA KOLA: Slovan : Nanos, Tabor : Zagorje, Bela krajina : Novo mesto, Ilirija : Kamnik, Izola : Tolmin, Piran : Litija.

VZHODNA CONSKA NOGOMETNA LIGA

Peca : Branik 1:2 (1:0)
Steklar : Olimp 3:1 (1:1)
Žalec : Nafta 4:2 (1:0)
Fužinar : Drava 1:3 (1:1)
Šmartno : Velenje 2:1 (0:1)
Grafičar : Partizan 3:1 (0:1)

1. Drava	2	2	0	0	10:3	4
2. Branik	2	1	1	0	7:6	3
3. Šmartno	2	1	1	0	7:6	3
4. Velenje	2	1	0	1	4:2	2
5. Grafičar	2	1	0	1	4:3	2
6. Steklar	2	1	0	1	4:3	2
7. Peca	2	1	0	1	3:3	2
8. Partizan	2	1	0	1	5:6	2
9. Nafta	2	1	0	1	4:5	2
10. Žalec	2	1	0	1	6:9	2
11. Olimpija	2	0	0	2	4:7	0
12. Fužinar	2	0	0	2	1:6	0

PARI PRIHODNJEGA KOLA: Branik : Grafičar, Velenje : Peca, Drava : Šmartno, Nafta : Fužinar, Olimp : Žalec, Partizan : Steklar.

Brez zadetka za Bežigradom

Olimpija igrala neodločeno s Crveno zvezdo — 15.000 gledalcev za Bežigradom

LJUBLJANA — Stadion za Bežigradom, vreme sončno, gledalcev več ko 15.000, sodnik D. Horvat iz Zagreba.

OLIMPIJA: Škulj, Djorlev, Račić, Čeh, Šoškić, Nikolić, Frančeškin, Zagorc, Bečejac, Jovanović, Oblak.

CRVENA ZVEZDA: Dujković, Djorić, Jeftić (Milićević), Pavlović, Dojčinovski, Rakić, Ostojić, Antonijević, Lazarević, Mihajlović, Djajić.

Se preden se je začela današnja tekma, so bili med funkcionarji Olimpije najbolj zadovoljni blagajniki, in to upravičeno, saj je bil pogled na poln stadion in veliko število avtomobilov, kolikor jih doslej še ni bilo okrog stadiona, zares razveseljiv. Vsi so nestrpno pričakovali veliki dogodek. Crvena zvezda je bila spoštovanja vreden gost in tega so se vsi dobro zavedali. Tik pred tekmo je bila majhna slovesnost: novinar »Vjesnika v sredo« Gerhard Ledić je namreč podaril sodniku Dragu Horvatu zlato piščalko kot najboljšemu sodniku v preteklem letu. V isti anketi je slovenski sodnik Jakše osvojil drugo mesto in je za Horvatom zaostal samo za 0.32 točke.

Črno-beli so z žrebom zbrali boljšo polovico — branili in napadali so s soncem v hrbet. Začeli so podjetno in vratar Dujković je moral pokazati svoje sposobnosti.

Toda Crvena zvezda ne bi bila to, kar je, če ne bi ohranila mirne krvi in spravila obrambo črnobelih večkrat v zadrego.

V tem prizadevanju je bila aktivnejša Olimpija. V 6. minuti je Zagorc poslal močan strel, ki ga je beograjski vratar le s težavo obranil.

Treba je reči, da je sloves gostov že sam po sebi mobiliziral vse moči in znanje domačinov in zato je bilo povsem razumljivo, zakaj so se napadalci črno-belih vsakokrat, ko je bila stiska, dosledno vračali v obrambo. To je bilo neogibno, kajti Lazarević, Mihajlović in Djajić, po katerih so največ potekali napadi, so bili sila pretkani in neustavljivi v nevarnem preigravanju. Vse to pa je pri obeh tekmecih terjalo dodatne napore, ki so se najbolj poznali pri zaključnih strelih, ki so bili prava redkost. Zato pa so se gostje odlikovali večkrat z duhovitimi potezami, Olimpija pa z racionalno igro, v kateri pa tudi ni manjkalo privlačnih kombinacijskih prodorov, kakršnega je občinstvo v 25. minuti prvič burno nagradilo, ko je žoga letela od nog do nog med Zagorcem, Frančeškinom in Bečejcem. Zagorc je imel drugo ugodno priložnost, da bi našel žogi pot v mrežo v 35. minuti, ko je iz obrata udaril po njej, toda cilj je zgrešil le za nekaj centimetrov.

Lep Zagorčev strel pa je nedvomno spodbudil tudi napadalce Crvene zvezde, ki so dvakrat v petih minutah spravili obrambo črno-belih domala v mat pozicijo. Najprej je proti ljubljanskim vratom poslal zahrbten strel Ostojić, nato pa še Djajić. Škulj se je ob pogledu žoge v avtu globoko oddahnil. V obeh kritičnih trenutkih je bil namreč brez močen. Tudi Olimpija ni ostala dolžna Beograjčanom. Račić se je v nekem naglem prodoru hitro znašel v neposredni bližini beograjskih vrat in poslal pravcato bombo natanko v levi zgornji kot, toda vratar Dujković je v zadnjem hipu stegnil roke in poslal žogo nazaj na igrišče. Olimpija si je v zadnjih minutah priborila samo še kot, ki pa ga ni izkoristila.

Prvo akcijo po odmoru so izvedli gostje prek levega krila Djajića, ki se je sam znašel pred vratarjem Škuljem, ki mu je prav tedaj stekel nasproti. Škulj je žogo srečno odbil. V nasprotnem napadu pa se je Oblak znašel v enaki situaciji. Z žogo je prodrl prav do nekaj metrov razdalje in ko se je pripravljal za strel, ga je v zadnjem hipu preprečil odlični Dojčinovski. Lepa akcija je tako splavala po vodi.

Dogodek v 57. minuti pa je spravil domala ves stadion spet na noge, ko sta se v napadu ujela Račič in Oblak. Slednji je prehitel branilca Djoriča in nato poslal sijajen predložek do Frančeškina, ta pa je žogo z glavo takoj vrnil pred vrata. Čeprav je bila žoga plen Zvezdine obrambe so domačini bili nagrajeni s ploskanjem, saj so konec koncev iz te hitre akcije iztržili še dva kota. Na sploh je Olimpija pokazala odslej dalje več napadalnega duha. Boj je postajal čedalje bolj ogorčen.

Olimpija je v 72. minuti izsilila kdo ve že kateri kot. Tokrat z leve strani, Oblakova žoga se je prikotalila do Nikolića, ki se ni obotavljal in ostro streljal mimo vratnice. Korajža velja, je bilo geslo domačih napadalcev, ki so skušali s pogostimi domislicami ukaniti obrambo Zvezde. Ko je Čeh v 78. min. z 20 metrov razdalje nenadoma streljal tik ob sami vratnici, je v areni zabučalo. Čeh je zatem prejel še osebno čestitko, ko mu je Mihajlović za tako izredno potezo prisrčno segel v roke. Sodnik Horvat je slednjič le opazil, da je Pavlović neprestano vlekel Bečejca za majico. V 80. minuti je namreč odredil zaradi tega prosti strel s kakih 16 metrov. Po žogi je usekal Čeh in njegov udarec je bil spet močan, toda žoga se je od živega zidu odbila v aut. Ni šlo in ni šlo. Vse se je zaustavljalo nekje na meji kazenskega prostora gostov, pa čeprav so se nekateri domači igralci odlikovali še z izredno požrtvovalnostjo, kot na primer Račić, ki je bil zaradi tega poškodovan v 83. min. in je moral do konca tekme statirati na levem krilu.

S. LIPAR

Končane igre gradbincev

LJUBLJANA, 3. sept. — Danes so se končale v Ljubljani športne igre gradbincev Slovenije. Doseženi so bili tile rezultati: MOŠKI: **keglanje:** L. Zidanek (Pionir N. mesto) 427, 2. Amer (Konstruktor Maribor) 424. **streljanje:** Snajdar (Gradis) 170 krogov, 2. Planinc (Stavbar Maribor) 167. **namizni tenis:** 1. Zidar (Cevovod) 13 točk, 2. Golob (IMP) 12 točk.

ŽENSKE: **keglanje:** Remec (Gradis Lj.) 365, 2. Ščap (Zidar Kočevje) 360, **streljanje:** 1. Jeglič (Elektroprojekt) 171, 2. Iršič (Granit) 145, **namizni tenis:** Dernič (tehnika) 9, Uhl (Pionir) 8.

EKIPNO: **šah:** 1. INGRAD 13,5 točke, 2. PIONIR 7 točk, **odbojka-moški:** 1. Salonit 15, 2. Ingrad 14 točk, **odbojka-ženske:** 1. Ingrad Celje 7, 2. Pionir N. mesto 6 točk, **keglanje-moški:** 1. Konstruktor 793, 2. Pionir 787 točk, **keglanje-ženske:** 1. Gradis 374, 2. Ingrad Celje 338 točk., **streljanje-moški:** 1. Pionir N. mesto 806 krogov, 2. Stavbar 803, **streljanje-ženske:** 1 Pionir N. mesto 454 točk, 2. Izolirka Ljubljana 402 točk, **mali nogomet:** 1. Slovenijaceste, 2. Zidar, 3. Izolirka, **veliki nogomet:** 1. Cementarna Trbovlje, 2 Tehnogradnja Maribor, **namizni tenis-moški:** 1. IMP, 2. Gradis, 3. Ingrad, **namizni tenis-ženske:** 1. Ingrad, 2. Pionir, 3. Slovenija ceste.

T. ŽIDAN

Tokrat slabo

Aluminij izgubil z Bratstvom 0:2 (0:2)

KIDRIČEVO — Igrišče Aluminija, gledalcev tisoč, sodnih Vlahović iz Zagreba, vreme sončno, teren ugoden za igro.

Strelci: 0:1 — Falak (12), 0:2 — Softić (27).

ALUMINIJ: Bračič, Kneževič, Satler, Tolič, Muršec, Kaniški (Mesarič), Vodušek, Breznik, Špehonja, Krnič, Pekič.

BRATSTVO: Vidović, Menalo, Kobilić, Nuhbegović, Parić, Brajić, Softić, Dolić, Jurešić, Falak, Branković.

Domači igralci so danes pripravili neugodno presenečenje svojim simpatizerjem, kar pa ni tako čudno, če upoštevamo dogodke na igrišču, kar zlasti velja za drugi del igre. Gosti so začeli z igro precej previdno najbrž zaradi visokega poraza na istem igrišču spomladi letos. Bojazen ni bila zaman, saj so imeli domačini v prvem delu priložnost, da bi dosegli tri gole, razen tega pa sta Pekič v osmi in Vodušek v 43. zadela v vratnico.

Sicer pa je igra v tem delu potekala v premoči domačinov, kljub temu pa so gosti prav v tem času dosegli oba gola. Že v tretji minuti je bila zelo lepa akcija Krnića in Špehonje, slednji se je približal vratom na 18 metrov, vendar je njegov strel odšel mimo. V 8. minuti je Pekić preigral obrambo gostov, poslal oster strel, vendar je vratnica preprečila žogi pot v mrežo. Najboljšo priložnost za zadetek so imeli domačini v 30. minuti, ko sta zelo nerodno posredovala Špehonja in Krnić, tako da tudi ta akcija ni prinesla uspeha.

V drugem delu igre so domačini popolnoma popustili in so gledalci že 15 minut pred koncem igre zapuščali stadion. V vrstah gostov lahko pohvalimo strelca obeh golov, pri domačih pa nobenega. Sodniška trojka je svojo nalogo opravila zelo dobro.

I. MAZERA

SPORTNE IGRE LITOSTROJA

Metalna pred Litostrojem

LJUBLJANA, 3. sept. — Pred desetimi leti se je porodila misel o vsakoletni skupni manifestacije športnikov Metalne, Maribora, Strojne tovarne iz Trbovelj in Litostroja. Poseben pečat so dale letošnje jubilejne športne igre — 10. po vrsti — ki so bile v okviru dvajsetletnice Litostroja. V skupni razvrstitvi je prvo mesto pripadlo mariborski metalni — 23 točk, Litostroj 21 točk, Strojna tovarna Trbovlje 16 točk.

Rezultati v podrobnem:

Šah: Metalna — Litostroj 3:3, Strojna tovarna — Litostroj 3:3, Metalna — Strojna tovarna 4,5:1,5; **namizni tenis:** Letostroj — Metalna 3:5, Metalna — Strojna tovarna 5:4, Strojna tovarna — Litostroj 2:5; **nogomet:** Metalna — Litostroj 3:3, Strojna tovarna — Litostroj 7:1, Metalna — Strojna tovarna 0:3; **streljanje:** Litostroj 1265 krogov, Strojna tovarna 1226, Metalna 1099 krogov; **kegljanje:** Litostroj 812 kegljev, Metalna 765, Strojna tovarna 719 kegljev; **balinanje:** Litostroj — Metalna 13:0, Metalna — Strojna tovarna 13:4, Strojna tovarna — Litostroj 5:13; **odbojka:** Metalna — Litostroj 2:1, Metalna — Strojna tovarna 2:0, Strojna tovarna — Litostroj 2:1.

V tem tednu je na sporedu še kegljaški turnir za nagrado Litostroja.

Naslednje igre bodo prihodnje leto v Trbovljah.

T. ŽIDAN

Bolgarija : SFRJ (mlad.) 2:1 (1:0)

SOFIJA, 3. sept. Mladinska nogometna reprezentanca Bolgarije je premagala Jugoslavijo 2:1 (1:0). To je bilo finalno srečanje na mladinskem turnirju za pokal »Todora Gorčeva«.

KONJSKI ŠPORT

Naslova v Ljubljano in Ljutomer

MARIBOR, 3. sept. — Lepo in sončno vreme in predvsem zanimiv spored je danes popoldne privabil na hipodrom KK Maribor v Kamnici več ko 1500 gledalcev, ki so si z največjim zanimanjem ogledali konjske dirke, na katerih so nastopili tekmovalci in rejci iz Ljutomera, Ljubljane, Celja, Zagreba, Osijeka in Maribora s skupno 30 konji. Sredi zanimanja sta bili tekmi za slovensko prvenstvo v preskakovanju zaprek in triletnih kasačev.

V tekmi v preskakovanju zaprek je bilo v prvem delu kar 6 diskvalifikacij zaradi neposlušnosti konjev in padcev. Najboljša je bila spet Mojca Vončina—Koren z žrebcem Sojka, ki je pokazala visoko tehniko turnirskega jahanja. Njen najnevarnejši tekmec, Celjan Matjaž Čik, ki je po prvem delu vodil, je v drugem padel in si zapravil možnosti za 1. mesto. Celotna tekma je bila pod običajno ravnijo.

Izidi: 1. M. Vončina-Koren (Sojka, Ljubljana) 2 kazenski točki, 2. Rančigaj (Fantom, Celje) 5, 3. Čik (Kobra, Celje) 8, 4. J. Jeklič (Kabalero, Ljubljana) 11, 5. L. Kolarjeva (Wals, Ljubljana) 12; **skupno:** 1. Ljubljana 27, 2. Celje 34, 3. Maribor 54.

V prvenstveni dirki triletnih kasačev na 2200 m dolgi progi so nastopili samo trije konji iz Ljutomera. Tekma je bila kljub temu zanimiva vse do cilja.

Izidi: 1. Pik (Žnidaršič) 1:39.8, 2. Libora (Bolković) 1:40.5, 3. Nirka (Marko Slavič) 1:40.9.

V handicapu za 3- do 12-letne kasače na 1600 m je zmagal Fino na vajetih Ludvika Slaviča iz Ljutomera — 1:31.9 za km.

J. UJCIC

BALINANJE

Turnir v Litostroju

LJUBLJANA, 3. sept. — V okviru proslav 20-letnice Litostroja se je na novem štiristeznem balinišču v Litostroju končal tridnevni balinarski turnir, katerega sta se poleg 20 domačih ekip udeležili tudi dve iz Trsta.

Rezultati: skupina A: 1. Šiška, 2. Žaba, 3. Vrhovci, 4. Partizan Trnovo; skupina B: 1. Rožna dolina, 2. Invalid, 3. Trst II, 4. Tivoli.

T. ERMAN

Nepričakovano - katastrofa

Zaslužena zmaga nogometašev Zagreba 5:1 (2:1) v srečanju z Mariborom

ZAGREB — Stadion Zagreba v Kranjčevićevi ulici, sodnik Rauš (Var), gledalcev 3000.

Strelci: 0:1 — Arnejčič (8.), 1:1 — Bubanj (10), 2:1 — Bubanj — (21), 3:1 — Ilić (48. — 11-m.), 4:1 — Pavlica (54.), 5:1 — Bubanj (68. 11-m).

ZAGREB: Harar, Ilić, Kovač, Puljčan, Stanišić, Klobučar, Wacha, Bubanj, Karas, Kranjčina (Tanković), Pavlica.

MARIBOR: Grloci, Bolfek, Fuček, Sizgoreo, Grubišić, Klančnik, Kranjc, Maras (Dobrajc), Arnejčič, Prosen, Binkovski.

Igralci Maribora že dolgo časa niso začeli igrati tako lepo in s toliko poleta kot prav danes. Obramba domačinov se je morala v prvih desetih minutah potruditi na vso moč, da je reševala svojo mrežo, pa vendar je ekipa vijoličastih uspela zabiti v tem obdobju svoj prvi gol. Napadalna peterka Maribora s Kranjcem, ki so jo vodili Kranjc, Arnejčič in Binkovski je nezadržno napadala. Že v peti minuti bi Mariborčani skoraj zabili gol. Maras je prejel žogo v kazenskem prostoru Zagreba in jo takoj podal prostemu Arnejčiču, ki je bil v idealnem položaju, vendar je Mariborčan žal ni ujel. Domačini so v tem obdobju prišli pred Grlocijeva vrata samo v dveh, treh nasprotnih napadih, vendar leti niso bili nevarni. V osmi minuti je Arnejčič prevaral domačo obrambo. Pravzaprav bi lahko krivdo za njegov zadetek pripisali vratarju Hararju, ki je žogo odbito od vratnice nesrečno spravil v lastno mrežo. Arnejčičev zadetek je med približno 1000 navijači iz Maribora sprožil plaz navijaškega veselja. Klubske zastave so zavihrale, počilo pa je tudi nekaj petard. Toda njihovo veselje je bilo kratko. Komaj dve minuti pozneje je Bubanj ukanil Sizgorea in mimo nemočnega Grlocija, ki se je sicer žoge še dotaknil, poslal le-to v mrežo. Po izenačenju so se domačini povsem zbrali in začeli silovito napadati. Mariborčani pa so le kdaj pa kdaj prihajali v kazenski prostor Zagreba. V 21. min. je ponovna prizadevanja vijoličastih zaustavil Bubanj z učinkovitim strelom.

V 37. min. bi Maribor skoraj izenačil, Binkovski je streljal žogo z 10 metrov, vendar je zadel samo vratnico. Tri minute pozneje se je pred vratarjem Hararjem sam znašel Kranjc, vendar je bil v offsiedu.

Začetek drugega polčasa je bil za Mariborčane in njihove navijače neuspešen. Že v 48. min. so domačini z enajstmetrovko zvišali prednost na 3:1. Obramba Maribora je na robu kazenskega prostora nepravilno zadržala Pavlico in sodnik Rauš je dosodil prosti strel prav s črte kazenskega prostora. Kazen je izvedel Klobučar, in sicer tako dobro, da je bil vratar Grloci brez moči. Žoga pa ni obtičala v mreži, temveč je zadela vratnico v zgornjem kotu mariborskih vrat in se odbila nazaj v polje do Bubanja. Odlični zagrebški strelec je že hotel zamahniti, ko so po njem planili številni mariborski branilci in ga zrušili. Sodnik Rauš je pokazal na belo točko, Ilić pa je bil zanesljiv realizator: Grloci je poletel na desno stran svojih vrat, žoga pa je udarila v mrežo na levi strani vrat.

Vijoličasti so po tem zadetku močno popustili, njihovi napadi so bili vse redkejši, čeprav ne bi mogli reči, da so si Zagrebčani zagotovili popolno premoč na igrišču. Toda že v 54. min. je Zagreb povedel 4:1. Na oko nenevarna žoga, za katero se je zapodil Čuček, je bila odločilna. Pavlica je prehitel mariborskega branilca in takoj streljal. Grloci je bil brez moči in je že četrtič danes moral podati žogo iz mreže.

Visoko vodstvo Zagreba je odvzelo Mariborčanom še zadnje moči, domačini pa so zaigrali še bolje in napadalnejše. Branilci Maribora so imeli mnogo dela in velikokrat se jim je posrečilo, da so rešili svoja vrata zadnji hip. To pa se jim ni posrečilo v 6. minuti ko je Sizgoreo, ki je čuval Bubnja, igral v kazenskem prostoru z roko. Rauš je tako danes že drugič pokazal na belo točko pred Grlocijevimi vrati. Kazen je izvedel brez napake Bubanj, ki je tako zabil Mariboru na današnji tekmi že tretji gol.

Peti zadetek Zagreba je povsem razbil vrste Mariborčanov. Obramba gostov je bila počasna in nič čudnega ne bi bilo, če bi domačini zabili še kakšen zadetek. Vzlic takemu razmerju moči na terenu so imeli Mariborčani izredno priložnost, da bi zmanjšali razliko. V 86. min. je Arnejčič močno in točno streljal, vendar je Harar žogo ujel tik ob vratnici. Zmaga domačinov je bila zaslužena, čeprav bi kakšen zadetek več zaslužili tudi vijoličasti.

IZIDOR MARKOVSKI

Zaslužena zmaga Kopra

Novinec v SNL zabeležil že drugi uspeh – 1:0 s Triglavom

KOPER — Nogometno igrišče v Kopru, gledalcev 600, sodnik More iz Ljubljane.

Strelec Pinterič v 56 min.

KOPER: Nenadič, Klecin, Prašnikar, Pertič (Milič), Milinković, Feliković, Furlanič, Malkoč, Pintarič, Backović, Hrvatin.

TRIGLAV: Vagaja, Ugrica, Ajdovec (Benčina), Kožar, Nosan, Prestor, Kitić, Klemenčič, Bucalo, Vukotić, Živković.

Takoj v začetku igre so domačini potisnili Triglav v obrambo. Napadalci Kopra so igrali zelo duhovito ter ustvarjali priložnost za priložnostjo. Le izrednemu Vagaji je uspelo, da je v zadnjih trenutkih reševal svoja vrata. Koper je imel v tem delu vsaj pet izrednih priložnosti, toda ostalo je pri rezultatu 0:0.

Tempo je po odmoru nekoliko popustil, vendar so bili domačini še naprej boljši. V 56. min. je Furlanič vzel žogo Vagaji in Ugrici ter jo poslal pred vrata Pinteriču, ki jo je potisnil v mrežo. Koper je imel še nekaj priložnosti za zadetek, vendar jih ni izkoristil.

Gostje so napravili dober vtis, razen Klemenčiča, ki je bil v 43 min. izključen zaradi grobe igre. Pri domačem moštvu je bil slabši napad, pri Triglavu pa je bil najboljši skoraj nepremagljivi vratar Vagaja. More iz Ljubljane je sodil zelo dobro.

I. KREFT

Gostje boljši, toda nedisciplinirani

SVOBODA : MURA 2:3 (0:1)

LJUBLJANA — Igrišče Svobode na Viču, gledalcev 450, sodnik Lado Jakše iz Ljubljane.

Strelci: 0:1 Rebrica (11), 0:2 Rebrica (48), 0:3 Kukanja (50), 1:3 Zupančič (73), 2:3 Stajner (83).

SVOBODA: Kos, Fecek, Kadunc, Tišler, Rotar, Oblak, Stajner, Velkavrh, Ostero, Zupančič, Hermecky.

MURA: Pihler, Sečko, Tkalčec, Horvat, Puškarič, Šömen, Gregor, Koblercer, Reberica, Kukanja, Milošević.

Kljub navidezni premoči domačih so bili gostje ves prvi polčas boljše moštvo in le dobremu vratarju pa tudi sreči se morajo zahvaliti za razmeroma ugoden rezultat prvega polčasa.

V drugem polčasu smo bili priča dogodkom, ki jim ni mesta na nogometnem igrišču. Potem ko so hitro povedli s 3:0, so gostje začeli zavlačevati. Niso upoštevali sodnikovih odločitev. Tako je sodnik Jakše v 73. minuti najprej izključil desno zvezo gostov Koblencerja, potem pa se je premislil in ga le zapisal. Potem ko so domači v 80. minuti zastreljali enajstmetrovko, pa je Jakše izključil levo krilo gostov Miloševiča zaradi nespodobnega vedenja.

Moštvi sta pokazali živahno igro. Gostje so bili vseskozi boljši nasprotnik in bi si zaslužili tudi višjo zmago, če bi bili bolj disciplinirani. Tako pa so v zadnjih minutah morali celo reševati obe točki.

J. VIDIC

Po odmoru – pred vrati gostov

CELJE-KLADIVAR : HRASTNIK 4:0 (2:0)

CELJE — Igrišče Glazije, gledalcev 400, sodnik Luljič iz Maribora.

STRELCI: 1:0 — Topčič (2), 2:0 — Reberšak F. (11 metrovka, 13. min.) 3:0 — Ubović (76), 4:0 — Hohnjec (80).

KLADIVAR: Gobec, Kačičnik, Reberšak V., Reberšak F., Letner, Reberšak L., Perc (Dobrajc), Hribernik, Udovič, Topčič, Hohnjec.

HRASTNIK: Preslec, Kolenc, Stopinjšek, Puflec, Krafogler, Šmit, Žlindra, Majcen, Ocepek, Oberčkal, Zvegič.

Prvi polčas ni zadovoljil gledalcev. Domačini so zaigrali zelo previdno, vendar jim je v 2. minuti uspelo premagati obrambo gostov. Tempo je nekoliko popustil in v 13. minuti so zaradi preostre igre gostov domačini uspešno izvedli enajstmetrovko. Do zaključka polčasa ni bilo nobene uspešne akcije Celjanov.

V drugem polčasu je prišla do izraza popolna premoč Celjanov. Ta del igre se je odvijal na polovici gostov, vendar so bili celjski napadalci izredno slabi. Ubovič, Topčič in Hohnjec so imeli veliko število lepih priložnosti za zadetek. Izrabili pa so le dve.

Tekma je bila fair. Gostje niso bili nevaren nasprotnik, boljši del njihovega moštva je bila obramba, v kateri se je odlikoval Kravogel. Moštvo Celja je igralo zelo ležerno, neuigrano in brez večjih ambicij.

K. JUG

Remi v Novi Gorici

N. GORICA : LJUBLJANA 1:1 (1:1)

NOVA GORICA — igrišče v športnem parku, gledalcev 800, sodnik Bertok iz Kopra.

STRELCI: 1:0 — Marušič (21), 1:1 — Daneu (29).

NOVA GORICA: Leban (Vuk), Kogoj, Faganel, Šušmelj, Fon, Krajnik, Marušič, Pribič, Lincinder (Furlan), Vranješ, Cigoj.

LJUBLJANA: Istenič, Hrastnik, Jalševec, Daneu, Spičić, Rotar, Globokar, Frič, Skufca, Mastnak (Radič), Papec.

V 21. minuti je domačinu po nekaj lepih podajah po prostem strelu uspelo zadeti nasprotnikova vrata. Podobna situacija se je odigrala tudi v 29. minuti, ko so gostje izenačili. Igralec Ljubljane Daneu je streljal na vrata domačinov iz razdalje 25 metrov in tudi zadel mrežo.

V drugem delu igre so imeli domačini še nekaj lepih priložnosti, ki pa jih niso znali izkoristiti, tako da je neodločen rezultat popolnoma realen.

ANDREJ FRANKO

Lepa igra Tezenčanov

ŽELEZNIČAR : KOVINAR 1:2 (0:2)

MARIBOR — Igrišče Železničarja na Taboru, gledalcev okoli 500, sodnik Kičan (Ljubljana).

Strelci: 0:1 — Peršolja (13) 0:2 — Nikolič (40).

Strelec (v II. polčasu): 1:2 Lipoglavšek (51).

ŽELEZNIČAR: Kitek, Planko, Kranjc, Virt, Zemunik, Polegek, Lipoglavšek, Munda, Muhič, Malek (Ocepek), Polner.

KOVINAR: Šporjanc, Žunko, V. Jurančič (Gobec), Bazina, Čule, Mlakar, B. Jurančič, Peršolja, Horvat, Pavalec, Nikolič.

Mnogo podjetnejši napadalci Kovinarja so si v prvem delu igre priigrali celo vrsto priložnosti pred Kitekovimi vrati in zasluženo povedli z 2:0. Strelec prvega zadetka je bil Peršolja, veliko zaslug zanj pa gre tudi krilcu Čuletu, ki je odlično prodrl po levem krilu. V 15. min. je Muhičev strel na vrata Kovinarja zadržala vratnica, v 20. min. pa je nespretni Pavalec zapravil izredno priložnost pred Železničarjevim golom. Drugi zadetek za Kovinarja je dosegel Nikolič; po našem mnenju pa je sodnik Kičan iz Ljubljane pogrešil, ko je zadetek priznal, saj je bil napadalec Kovinarja nekaj metrov v offseidu.

V drugem polčasu so domači skušali popraviti zamujeno. V 48. minuti je požrtvovalni Bezina potisnil žogo iz praznih vrat, nekaj mintu kasneje pa je Lipoglavšek dosegel častni zadetek za domače. S tem pa je bilo moči domačih konec.

Zmaga gostov je zaslužena. Posebno v prvem delu so popolnoma nadigrali domače moštvo. Pri domačih, ki so razočarali, danes ni bilo strelca. Najboljši pri gostih so bili vratar Škorjanc, Mlakar in Horvat, pri domačih pa je nekaj bolje igral le požrtvovalni Planko.

P. KANCLER

Hajduk boljši nasprotnik

HAJDUK : DINAMO 2:0 (2:0)

SPLIT — Stadion za plinarno, gledalcev 25.000, sodnik Vlado Stanković iz Beograda, vreme sončno.

Strelci: 1:0 — Nadoveza (35.), 2:0 — Mušović (37.).

HAJDUK: Vukčević, Begović, Ristić, Slišković, Holzer, Žaja, Mušović, Vardić, Nadoveza, Hlevnjak, Ferić.

DINAMO: Škorić, Gračanin, Brnčić, Belin, Ramljak, Blašković, (Mesić), Čerček, Pirić, Zambata, Gucmirtl, Rora.

Prvi polčas je minil v izraziti premoči Hajduka. Priložnosti za gol so se vrstile na tekočem traku. V 5. minuti jo je zapravil Nadoveza, v 9. minuti je Hajduk že dal gol, a ga je sodnik razveljavil, ker je Ramljak prej igral z roko, potem pa je Nadoveza povedel domače v 35. min. iz čistega offsidea z 1:0. Dve minuti nato je Mušović povišal na 2:0.

V nadaljevanju je Dinamo zaigral bolj odprto, a kljub temu je bil Hajduk še vedno boljši nasprotnik. Obe moštvi sta imeli nekaj priložnosti, zlasti Dinamo, ki pa sprićo dobre obrambe Splitčanov, zlasti vratarja, ni dosegel gola.

Tekma je zadovoljila rekordno število gledalcev, saj je bil Hajduk ves čas boljši. Zmaga bi bila lahko še višja, če ne bi Škorić odlično branil in če ne bi Stanković razveljavil prvega zadetka Hajduka.

Z. JURIČKO

Beograjski derbi – Partizanu

PARTIZAN : BEOGRAD 2:0 (1:0)

BEOGRAD — Stadion JLA, gledalcev 15.000, sodnik Čanak iz Beograda, vreme lepo.

Strelci: 1:0 — Hasanagić (34.), 2:0 — Prekazi (70.).

PARTIZAN: Čurković, Radaković, Damjanović, Paunović, Rašović, Mihajlović, Bajić, Djordjević, Hasanagić, Prekazi, Pirmajer.

BEOGRAD: Djordjević II, Krajšić, Grujić, Jokić, Mešanović, Krivokuća, Petković, Turudija, Zec, Zoraja, Petrović.

Vseh 45 minut prvega polčasa je Partizan oblegal gol Beograda. Vendar se je mlado moštvo Beograda uspešno branilo. V 34. min. so lahko gledalci videli najlepši gol, kar so jih za nekaj zadnjih let videli v Beogradu. Na podajo Djordjevića je Hasanagić v padcu z volejem zadel mrežo. Partizan je imel še nekaj priložnosti, vendar ni niti ene izrabil.

Tudi v nadaljevanju igre so bili igralci Partizana nekoliko nevarnejši. V 70. min. je Hasanagić odlično podal novincu Prekaziju, ki je premagal vratarja Beograda in tako dosegel končni rezultat. Vsi napori igralcev Beograda, da bi dosegli vsaj častni zadetek, so ostali brez uspeha.

Dvoboj obeh mestnih rivalov se je končal z zasluženo zmago igralcev v črno-belih majicah.

V. ILIĆ

Prva točka Vojvodine

ŽELJEZNIČAR : VOJVODINA 1:1 (0:0)

SARAJEVO — Stadion na Grbavici, gledalcev 15.000, sodnik Taslidžić iz Osijeka, vreme soparno, teren dober za igro.

Strelci: 0:1 — Stanić (59.), 1:1 — Sprečo (64.).

ŽELJEZNIČAR: Radović, Štaka, Hadžiabdić, Bajić, Katalinski, Kadrić, Jelušić, Bukal, Osim, Sprečo, Deraković.

VOJVODINA: Pantelić, Aleksić, Radović, Zenko, Brzić, Nešticki, Stanić, Savić (Djordjić), Trivić, Dakić, Rakić.

Po prvih desetih minutah previdne igre se je domačim ponudila edina prava priložnost za vodstvo. Bukal je izredno lepo prodrl pred Pantelića, ta pa je silovit strel lepo ubranil. Gostje so imeli nekaj več priložnosti in so zlasti od daleč skušali presenetiti Radovića. Proti koncu polčasa je igra postala zelo groba.

Drugi del tekme je minil v znamenju rahle terenske premoči Željezničarja. Zato je tembolj presenetilo vodstvo Vojvodine v 59. min. Toda stadion se je že pet minut nato potolažil, saj je Jelušić lepo pobegnil po desnem krilu, podal v sredino in Sprečo ze prisebno izenačil. Kljub naporom obeh moštev je ostalo pri 1:1.

K. KAMERIĆ

Zmaga Veleža v Mostarju

VELEŽ : RIJEKA 2:0 (0:0)

MOSTAR — Mestni stadion, 3000 gledalcev, sodnik Radunović iz Titograda, vreme jasno, teren ugoden za igro.

Strelci: 1:0 — Davčić (50, avtogol), 2:0 — Glavović (56).

VELEŽ: Horvatić, Primorac, Djidić, Selimotić, Šestić, Karamehmedović, Halilhodžić, Glavović, Bajević, Mujić, Kordić.

RIJEKA: Jantoljak, Milevoj, Mugoša, Čalović, Brnjac, Devčić, Srok, Žepina, Bursać, Rabac, Vukoje.

Zmaga Veleža je zaslužena. Rečani so pogrešili, ker so takoj po startu zaprli igro.

Igra je bila v začetku mlačna, edina svetla točka sta bila izvajalec prostih strelov Šestić in izredni vratar Rijeke Jantoljak. Velež je imel na sredini igrišča terensko premoč, toda napad ni mogel priti do izraza zaradi dobre obrambe gostov.

V drugem delu je Velež zaigral na vse ali nič in v 50 min. je Devčić v enem od napadov nesrečno sunil žogo v lastno mrežo. Razigrani domačini so kmalu nato po zaslugi odličnega prostega strela Šestića preko Glavovića zvišali vodstvo na 2:0. Velež je napadal še vse do konca tekme, toda ni mu več uspelo premagati reške obrambe.

A. HADŽAJLIĆ

Novinec premagal prvaka

PROLETER : SARAJEVO 2:1 (1:0)

ZRENJANIN — Igrišče v Ljudskem vrtu, gledalcev 14.000, sodnik Gugić iz Niša. Vreme dobro za igro.

Strelci: 1:0 — Lambi (26.), 2:0 — Rus (48. — 11 m), 2:1 — Prodanović (73.).

PROLETER: Babić, Bajac, Selež, Rus, Čuk, Dolezar, Pisić, Hameršmit, Miškov, Lambi, Bjeković.

SARAJEVO: Sirčo, Fazlagić, Blažević, Jasenković, Bajić, Makić, Prodanović, Siljkut, Lelalić, Musemić, Antić.

Domačini so diktirali oster tempo in kot pred devetimi leti v kvalifikacijah proti istemu nasprotniku skoraj ves čas igrali pred vrati gostov. Tudi tokrat je imel najtežjo nalogo vratar Sarajeva Sirčo, ki pa je moral v 26. min. pobrati žogo iz mreže, ko Lambi iz bližine neubranljivo streljal. Sodnik v prvem polčasu ni dosodil enajstmetrovke v korist domačinov, ko je Sirčo na nepravilen način zaustavil Lambija.

Po dveh prekrških nad Lampijem je sodnik v 48. min. dosodil enajstmetrovko in ko je Rus zanesljivo premagal Sirča, je bila zmaga Proleterju zagotovljena. V nadaljevanju so domačini zaradi pomanjkanja kondicije popustili in Sarajevo je z vso silo kreilo v napad. Prodanović je v 73. min. uspel znižati, toda domača obramba je do konca tekme vzdržala vse napade.

Domača enajsterica je bila izvrstno sestavljena in spričo tega eminentni gostje niso mogli priti do izraza, tudi potem ne, ko je proti koncu tekme Proleterju že skoro zmanjkalo sape. Zmaga novinca nad prvakom je brez dvoma zaslužena.

B. BUGARSKI

Prva zmaga doma

VARDAR : RADNIČKI 2:0 (1:0)

SKOPJE — Mestni stadion, 6.000 gledalcev, sodil Zečević iz Beograda. Strelca 1:0 — L. Mojsov (3), 2:0 — Georgijevski (66).

VARDAR: Mutibarić, Robac, Srebrov, Georgijevski, Pljačkov, Mečkarov, Dončić, L. Mojsov, Sulinčevski, Kovač, Spasovski.

RADNIČKI: Knežević, Dimovski, Milenković, Ilić, Nikolić, Čolaković, Andjelković, Cvetković, Radivojević, Janković, Mitrović (Mitić).

Vardar je srečno dobil obe točki. Če ne bi imel tako razpoloženega vratarja, kot je bil tokrat Mutibarić, bi gostje osvojili obe točki. Radnički je ves drugi polčas napadal in z malo sreče bi moral izenačiti. V največji premoči gostov pa je Georgijevski izkoristil nesporazum med Nikolićem in Kneževićem.

To je bila ena izmed zelo slabih in nezanimivih tekem.

M. MIČKOVIĆ

Zahodna conska nogometna liga

Odličen vratar Brecelj

NANOS : PIRAN 3:2 (1:0)

POSTOJNA — Igrišče Nanosa, gledalcev 300, sodnik Zorko Ljubljana, vreme sončno.

Strelci: 1:0 — Sirar (22), 2:0 — Sirar (48), 3:0 — Sirar (49), 3:1 Morato (55), 3:2 — Šuto (81).

NANOS: Brecelj, Sinšič, Ukmar, Atanosović Cehić, Bizjak, Korpar, Tišlar, Čehovin, Sirar, Djurić.

PIRAN: Sklamon, Tomšič, Krstič, Jovanović, Stibil, Ujčnik, Suto, Peroza, Morato, Simović, Požar.

Domači so slavili zasluženo zmago saj so bili v precejšnji premoči vse do sredine drugega polčasa, ko so popustili. Gostje so to s pridom izkoristili, dosegli dva zadetka in tudi izenačenje ni bilo izključeno. Vendar so domači igralci, predvsem po zaslugi odličnega vratarja, obdržali minimalno prednost.

E. PROGAR

Enajstmetrovka zastreljana

TABOR : SLOVAN 1:1 (0:1)

SEŽANA — Igrišče Tabora, gledalcev 400, sodnik Mirkovski iz Postojne.

STRELCI: 0:1 — Potrato (27), 1:1 — Rešeta (35).

TABOR: Uršič II, Trebec II, Meden, Delizajmović, Trebec I, Uršič I, Ukmar I, Rešeta, Štoka, Ukmar II, Čebohin.

SLOVAN: Gomzi, Kastelic, Križman, Čož, Krtalič, Radovan, Straus, Supan, Potrato, Kobilica, Dekleva.

Tabor je takoj na začetku tekme silovito napadel in bi že v 7. min. lahko vodil z 2:0, vendar ni imel sreče, ker je Ukmar v 4. min., ko je bil sam pred vratarjem, streljal mimo gola, Rešeta pa je v 7. min. zastreljal enajstmetrovko. Od takrat naprej je bila tekma enakovredna.

R. ŠTOLFA

Vsakemu nekaj

LITIJA : IZOLA 0:0

LITIJA — Igrišče Litije, gledalcev 150, sodnik Bradaška iz Kranja.

Litija: Petja, Novak, Pavlica II, Cvetežar, Dragar, Mejedli II, Gradišek, (Jovanović), Mejedli, I, Pavlica I, Renk, Savinšek.

Izola: Fermo, Crnar, Zupanc, Božič, Cenšk, Pangerc, Grbec, Jemen, Gregorič, Frbižan, Fosič (Čok).

Po obojestranski raztrgani igri sta se nasprotnika razšla brez zadetkov. V prvem polčasu so imeli več od igre gostje, domači pa več priložnosti. V drugem polčasu domači niso izrabili številnih priložnosti. Sodnik je sodil brez napak.

IVAN BAUS

Gostje povedli, domači zmagali

KAMNIK : B. KRAJINA 2:1 (1:1)

KAMNIK — Mestno igrišče, gledalcev 200, sodnik Lebeničnik iz Trbovelj, vreme sončno.

Strelci: 0:1 — Žunič III, (23), 1:1 — Perovič (35), 2:1 — Letonja (64).

Kamnik: Košir, Rutar, Pelikan, Koželj, Kos I, Kos II, Torkar (Fišer), Letonja, Perovič, Medmeš, Slapnikar.

Bela krajina: Žunič I, Žunič II, Mavrin, Gverič, Weiss, Karin, Vipavec, Puljak, Žunič III, Dimič, Kopanja.

Čeprav so bili domači nogometaši v stalni terenski premoči, so gostje povedli prvi, in sicer v 23. min. s prostim strelom, ko je Žunič III preko zidu presenetil vratarja Koširja.

Vodstvo gostov Kamničanov ni zmedlo, tako da so kmalu izenačili in povedli. Obe ekipi sta zapravili dovolj zrelih priložnosti za gol. Sodnik je svoj posel opravil v redu.

M. GRBEC

Trikrat v vratnico

N. MESTO : ZAGORJE 1:1 (1:1)

NOVO MESTO — Stadion »Bratstva in enotnosti«, gledalcev 200, sodnik Srdanovič iz Ljubljane.

Strelca: 1:0 — Stokanovič (6), 1:1 — Lipovšek (13).

NOVO MESTO: Verduš, Murn, Veladjić, Klemenčič, Turk, Štefančič, Mrvar, Maksimović, Božović, Stokanović.

ZAGORJE: Dragar, Borštnar, Prosen, Bitič, Borštnar, Forte, Ocvirk, Lipovšek, Kordiš, Železnik, Zmrzlak.

Novomeščani so že v 6. min. dosegli prvi gol, le sedem minut zatem pa so gostje izenačili. V nadaljevanju so imeli nogometaši obeh moštev več priložnosti za gol, vendar jih niso izkoristili. Domači so streljali enkrat, gostje pa dvakrat v vratnico. V zadnji minuti je sodnik izključil domačega igralca Božovića.

J. SPLIHAL

Dve točki v dveh minutah

TOLMIN : ILIRIJA 3:2 (3:2)

TOLMIN — Igrišče Tolmina, gledalcev 300, sodnik Tešan iz Ajdovščine.

STRELCI: 0:1 — Breznik (8), 1:1 — Gruntar (22), 1:2 — Dermastia (27), 2:2 — Gruntar (38), 3:2 — Vukošič (39).

TOLMIN: Djurić, Nikolič, Fili, Talja, Parinčič, Garduč, Rajkovič, Vukošič, Golob, Gruntar, Miličković.

ILIRIJA: Burgelj, Tanič, Erjavec, Judež, Plestenjak, Marič, Kovše, Breznik, Toni, Šimnovec, Dermastia.

Tekma je bila vseskozi zanimiva z ostrimi dvoboji. Gostje so dvakrat povedli, domačinom pa je uspelo dvakrat izenačiti.

A. ŠTIH

SLOVENSKA ROKOMETNA LIGA – MOŠKI

Novinec premagal prvaka

Po drugem kolu v SRL vodi na lestvici Ormož

Nedvomno je najneprijetnejše presenečenje doživel v drugem kolu SRL lanski prvak Slovenj Gradec, ki je poražen zapustil igrišče v Tržiču. Domačini, ki so se letos spet vrnili v SRL, niso pokazali strahu pred zvenečimi imeni in točki sta zasluženo ostali v Tržiču. Prijetno je presenetil tudi Slovan, ki je osvojil točko v Celju, medtem ko Piranu na drugem gostovanju ni uspelo ponoviti podviga iz prvega kola.

Tržič : Sl. Gradec 21:16 (10:9)

TRŽIČ — Igrišče na Zelenem rovtu, 400 gledalcev, sodnik Tomozevnik iz Ljubljane.

PARTIZAN: Laicher, Jane 1, Ješe 3, Vidovič 1, Gros 1, N. Hladnik 6, Teran 4, P. Hladnik 1, Dovžan, Jakšič 4, Perko.

SLOVENJ GRADEC: Merčnik, Razdevšek 3, Gologranc 5, Stumberger, Kreuh 3, Rabešek, Levovnik 1, Canjko 1, Vrunč 1, Ocepek 2, Krauser.

Zmaga tržiških rokometašev nad izkušenimi gosti ni presenečenje, marveč plod dobre igre celotnega domačega moštva, zlasti po odmoru, ko je bila domača obramba odlična. Čeprav je bil Slovenj Gradec boljši v začetku prvega polčasa, in je celo vodil 3:1 in 5:2, je v nadaljevanju moral kloniti pred razigranimi domačini. Kljub porazu so gostje zapustili zelo dober vtis.

N. ANTONIĆ

Rudar (V) : Ormož 13:16 (6:7)

VELENJE — Stadion Rudarja, gledalcev 250, sodnik Musič iz Maribora.

RUDAR: Poznič, Devič, Ovnik 5, Pocajt 2, Kovač 1, Mravljak 3, Pistotnik 1, Brilej 1, Silovšek I, Silovšek II, Lahovnik.

ORMOŽ: Eferl, Roškar, Klemenčič 4, Cavič, Šafarič 4, Peterka 8, Puklavec, Pučko I, Pučko II, Rihtarič.

Novincem med najboljšimi slovenskimi rokometaši, domačemu Rudarju v prvi tekmi ni uspelo zmagati. Izkušenejši gostje so kmalu povedli s 3:0, toda domačinom je z borbenostjo uspelo izenačiti in celo povesti 6:4. Takrat pa so gostje spet prevzeli pobudo in v nadaljevanju zasluženo zmagali.

R. ZEVART

Ribnica : Piran 18:17 (10:9)

RIBNICA — Igrišče Ribnice, gledalcev 200, sodnik Mavrič iz Ljubljane.

RIBNICA: Kersnič I., Joras, Ponikvar I 1, Ponikvar II, Rakše 2, Nikolin 1, Česavec 1, Abram I, Kersnič II., Matelič, Vučemilović.

PIRAN: Pušpan, Kolšek 10, Brezovec 6, Križe, Zohin, Lovrič, Lukin, Ropotar, Fuks, Dezjot.

Igra je bila v glavnem lepa, kdaj pa kdaj pa tudi počasna in ostra. Domačini so ves prvi polčas vodili, samo dvakrat se je gostom posrečilo izenačiti, vendar so domačini vendarle zmagali, kar je lep uspeh zanje, saj so nastopili z novim, mladim moštvom. Pri gostih se je odlikoval Kolšek, pri domačinih pa Lojze Ponikvar.

F. LEVSTIK

Rudar (T) : Drava 25:7 (11:1)

TRBOVLJE — Stadion Rudarja, gledalcev 300, sodnik Žiža iz Ljubljane.

RUDAR: Marguč, Sparemblek 2, Judež 5, Skrinjar 2, Knez 1, Burjas, Berdnik 7, Kanduč 1, Butkovič 4, Zgomba 3, Hudarin.

DRAVA: Podpadec, Strašek, Cimerman 1, Grame 1, Rakuš, Kukovec, Kamih, Rozman 5, Gašperšič, Kuhar.

Že prve minute srečanja so pokazale, da si bodo morali Ptujčani zelo prizadevati za čim ugodnejši izid. Toda vsi napori neuigrane in nehomogene ekipe so bili zaman. Domačini so s hitrimi akcijami povsem prebili obrambo gostov, ki ni mogla zaustaviti prodornih domačih strelcev. Pri domačinih se je zlasti odlikoval Marguč, ki je med drugim obranil tudi dve enajstmetrovki. Gostje so imeli tudi precej smole, saj nekajkrat niso zadeli niti praznih nasprotnikovih vrat. Zdi se, da so domačini ob koncu tekme igrali bolj za trening kot zares.

J. SAVŠEK

Brežice : Ajdovščina 27:15 (17:3)

BREŽICE — Stadion Partizana, 400 gledalcev, sodnik Hren iz Ljubljane.

BREŽICE: Bergiez, Rovan 2, Setine 7, Kukovica 1, Avsec 5, Bosina 2, Jurišič 2, Novak 2, Svažič, Pavlič 6, Mars.

AJDOVŠČINA: Sedmak, Milora, Piccinini 6, Uršič 3, Cohan 1, Kovšca 4, Vrečar, Likar, Jelinčič 1, Repine.

Tornado, ki ga je uprizoril domači Partizan v prvem polčasu, je popolnoma previharil kraško burjo. Domačim igralcem je šlo vse kot namazano in v prvem polčasu jim je uspelo ustvariti visoko razliko v golih, ki so jo v drugem delu igre kljub temu, da so se gostje tedaj precej razigrali in bili celo boljši, obdržali.

G. ŠETINC

Celje : Slovan 10:10 (4:6)

CELJE — Igrišče Celja, vreme sončno, gledalcev 100, sodnik Salecl iz Maribora.

CELJE: Presinger, Telič 4, Krelj 1, Savodnik, Povalej, Orač, Smedič 2, Levstik 1, Goršič 1, Koren 1, Markovič.

SLOVAN: Gregorič, Šturm 1, Verbič, Narobe 2, Virk 1, Artnak, Pirc, Majerle 1, Golja 3, Orehek 2.

Celjani so danes le z največjo težavo proti žilavim gostom dosegli neodločen rezultat. Slovan je začel današnjo tekmo odlično in že v prvih trenutkih je bilo 3:0 v njihovo korist. Gostje so obdržali prednost vse do 45. minute, ko so Celjani šele prvič prišli v vodstvo. Od tedaj naprej je bil potek tekme nadvse dramatičen, bili pa smo priča tudi nekaterim grobim prekrškom.

Ko je že vse kazalo, da bodo Celjani zmagali, saj so minuto pred koncem vodili 10:9, žogo pa imeli v svoji posesti, so jo zaradi nervoze izgubili. Virk pa je odlično izkoristil to priložnost in nekaj sekund pred koncem izenačil. Gostje so odlično zaigrali v obrambi in napadu in tako jim lahko za uspeh na celjskih tleh upravičeno čestitamo. Celjani so se večkrat zdeli nekoliko nervozni, nekajkrat pa so imeli tudi smolo.

K. JUG

Ormož	2	2	0	0	41:27	4
Tržič	2	2	0	0	37:28	4
Celje	2	1	1	0	27:15	3
Rudar (T)	2	1	0	1	39:26	2
Brežice	2	1	0	1	41:40	2
Piran	2	1	0	1	30:29	2
Slovenj Gradec	2	1	0	1	35:35	2
Ribnica	2	1	0	1	30:33	2
Drava	2	1	0	1	30:45	2
Slovan	2	0	1	1	21:23	1
Rudar (V)	2	0	0	2	33:39	0
Ajdovščina	2	0	0	2	20:44	0

PARI PRIHODJEGA KOLA: Sl. Gradec : Ribnica, Drava : Tržič, Ormož : Rudar (T), Ajdovščina : Rudar (V), Slovan : Brežice, Piran : Celje.

SLOVENSKA ROKOMETNA LIGA – ŽENSKE

Branik zmagal v Piranu

Prvo kolo novega prvenstva v znamenju gostij

Najbolj zanimiva in pomembna tekma prvega kola novega prvenstva je bila vsekakor v Piranu, kjer sta se v derbiju pomerili ekipi domačega Pirana in mariborskega Branika. Gostje so bile tokrat boljše in so zasluženo premagale lanske prvakinje.

Piran : Branik 6:8 (2:5)

PIRAN — Igrišče Pirana, vreme sončno, gledalcev 100, sodnik Rebec iz Kopra.

PIRAN: Petrinja, Kuterle 1, Radin 2, Tuš, Sue, Pipan, Beve 2, Vržut, Vodopivec 1, Grča.

BRANIK: Lovrenc, Gromivnik 3, Marolt, Eferl, A. Rep, Kolnčič, Ramuta 4, Haložan, Piberl M. Rep.

Nad današnjo igro rokometašic Branika in Pirana so bili maloštevilni gledalci povsem razočarani. Posebno slabo so igrale domačinke. Obema ekipama se je poznalo, da še niso dovolj pripravljene za tekmovanje. Ekipa Branika je kljub slabi igri zasluženo zmagala. Odlikovali sta se Ramuta in Gromivnik. Sodnik je zadovoljil.

N. VAREZIĆ

Slovan : Brežice 18:5 (9:2)

LJUBLJANA — Igrišče Slovana na Kodeljevem, 200 gledalcev, sodnik Javornik iz Kranja.

SLOVAN: Zebre, Melja 3, Kristan 3, K. Palčič 1, Podrebšek, Arko 4, Flos 1, Kastelic 5, A. Palčič.

BREŽICE: Božičnik, Božanič 2, Molan 1, Zorko, Stegenšek, Siak, Kolar, Mištč 2, Engel.

N. SLANA

Kranj : M. Sobota 8:13 (3:7)

KRANJ — Stadion ŠD Kranj, gledalcev 150, sodnik Božinović z Golnika.

KRANJ: Krampelj, Ankele 4, Kolman 1, Liphart 1, Kristan 2, Troha, Tinta.

MURSKA SOBOTA: Hare, Toplak 1, Kerčmar 4, Bjedov, Vrdoljak, Dragojlović, Holsedel 6, Zadravec 2, Donko.

J. JAVORNIK

Storžič : Olimpija 6:11 (1:7)

GOLNIK — Igrišče Storžiča, gledalcev 100, sodnik Porenta iz Kranja.

STORŽIČ: O. Dolen, M. Dolen 4, Oman, Hrnčič, Uršič, Marinkovič 2, Perko.

OLIMPIJA: Sečko, Markovič, Rački 1, Vidic 8, Vrhovec, Croznik 2, Kristelj, Dalmatin.

J. JAVORNIK

Steklar : Selca 10:14

HRASTNIK — Igrišče Steklarja, sodnik Dornik, gledalcev nekaj sto.

STEKLAR: Pufler, Oklopnik, Mlakar 4, Kolar 1, Gornik, Sovdat 5, Štihar, Pilih, Bratuša.

SELCA: Litroč, Benedičič 4, Pikluš 3, Gajdar, Golja, Veber, Čufer I 4, Čufer II 2, Šmit.

1. Slovan	1	1	0	0	18:5	2
2. M. Sobota	1	1	0	0	13:8	2
3. Olimpija	1	1	0	0	11:6	2
4. Selca	1	1	0	0	14:10	2
5. Branik	1	1	0	0	8:6	2
6. Piran	1	0	0	1	6:8	0
7. Steklar	1	0	0	1	10:14	0
8. Kranj	1	0	0	1	8:13	0
9. Storžič	1	0	0	1	6:11	0
10. Brežice	1	0	0	1	5:18	0

PARI PRIHODNJEGA KOLA: Brežice : Murska Sobota, Branik : Kranj, Olimpija : Piran, Selca : Storžič, Slovan : Steklar.

SLOVENSKA KOŠARKARSKA LIGA – MOŠKI

Domžalčani zaustavljeni

Košarkarji Slovana zmagali proti Kroju brez težav

Medtem ko je vodeči Slovan brez težav prestal tudi dvoboj s Krojem, pa je drugouvrščeni ekipi Domžal spodrsnilo v Mariboru proti moštvu enakega imena. Domžalčanom tretji poraz v letošnjem tekmovanju za sedaj ne bo ogrozil drugega mesta, kar bi bil za novinca v SKL velik uspeh, vendar pa zmaga Maribora lahko pomeni tudi še kaj več!

Maribor : Domžale 71:57 (30:32)

MARIBOR — Stadion pri gimnaziji Tabor, gledalcev 200, sodnika Jutršnik iz Murske Sobote in P. Brumen iz Maribora.

MARIBOR: Kralj 14, Krope 15, Berkoč 20, Kotla 4, Požar 2, Mandelj 6, Benet, Jurančič.

DOMŽALE: Gril 12, Zakrajšek 2, Štiftar 6, Samaluk 16, Gostič 12, Zevnik 7, Kovač 7, Kremžar 2.

Začetek je kazal, da bodo favoriti iz Domžal res osvojili ves izkupiček, saj so kmalu vodili z osmimi točkami razlike. Proti koncu prvega polčasa so tudi domačini prišli do besede in po dobri igri v drugem polčasu zasluženo zmagali. To je toliko pomembnejše, ker so Mariborčani ostali na igrišču brez najboljšega igralca Bergoča, ki sta ga sodnika zaradi preostrega starta nad Griljem izključila.

Najboljši so bili Samaluk in Gostič pri gostih ter Kralj, Krope in Bergoč pri domačinih.

Z. VAHTAR

Rudar : Maribor 66 42:53 (19:30)

TRBOVLJE, 3. sept. — Igrišče Rudarja, gledalcev 100, sodnika Varoga (Lj) in Lešnik (Mrb).

RUDAR: Poličnik, Zibret 2, Lavrič 2, Sušnik 21, Vizovišek 2, Vengust 4, Otopal 6, Sirša, Drnovšek, Vidergar 5.

MARIBOR 66: Zidanik 9, Fink 16, Kline 3, Globačnik 15, Vetruški 8, Snaka 2, Lorger, Veble, Jurečko, Košar, Janežič.

Gostje so kmalu povedli in z boljšo igro na mokrem in spolzkem igrišču še naprej povečevali naskok. Vsi napori domačinov, da bi zmanjšali razliko, so bili zaman; po netočnih podajah, počasni igri in slabih metih od daleč so morali domačini priznati premoč gostov. Igralci Maribora so se odlikovali predvsem s hitrimi nasprotnimi napadi, borbenostjo pod košema in dobrimi meti od daleč.

J. SAVŠEK

Ilirija : Jesenice 71:53 (29:24)

LJUBLJANA — Igrišče Ilirije v Zgornji Šiški, gledalcev 100, sodnika Oblak iz Ljubljane in Rusk iz Kranja.

ILIRIJA: Arsenijević, Babnik, Murko, Gagel 10, Bajc 3, Volovšek 24, Naberšnik 8, Malavašič, Brenk 8, Pleško 8, Muhič 6, Kogovšek 4.

JESENICE: L. Senčar 12, P. Senčar 2, Jeraj 22, B. Svetlin 5, M. Svetlin, Koren, Hladnik 4, Vavhnik 8, Bundrle, Gregorijevič, Demšar, Rogelj.

Moštvo Ilirije, ki jo v nadaljevanju prvenstva vodi trener Stane Fugina, je zaigralo zelo koristno in zasluženo osvojilo še dve točki. Videti je bilo, da ima Ilirija veliko število enakovrednih igralcev, medtem ko so imeli gostje samo nekaj dobrih posameznikov. Domači košarkarji so ves čas vodili s štirimi ali petimi točkami razlike, tik pred koncem pa so najboljšim gostom pošle moči, tako do so si domačini zagotovili visoko zmago. Najboljša sta bila pri Iliriji Volovšek in Pleško, pri gostih pa se je odlikoval Jeraj. Sodnika sta izvrstno opravila svojo nalogo.

B. VUJINA

Elektra : Lesonit – preloženo

ŠOŠTANJ — Prvenstveno srečanje košarkarjev Elektre in Lesonita so v soboto zvečer morali preložiti. Med hudim neurjem je bil namreč poškodovan transformator, tako da na igrišču ni bilo razsvetljave. Ekipi sta se sporazumeli, da bosta tekmo odigrali 21. t. m. ob 19. uri v Šoštanju.

R. ZEVART

Slovan : Kroj 89:42 (42:23)

LJUBLJANA — Dvorana Olimpije za Bežigradom, gledalcev 64, sodnika Steiner in Lotrič (oba Lj).

SLOVAN: Šarič 10, Sušnik 6, Jurišič, Weibl 17, Lenard 3, Pesek 1, Stražar 20, Vavpetič 3, Fabijan 16, Strehovec, Logar 8, Sok 6.

KROJ: Balderman 22, Peternel, Krmelj 2, Nastran, Logonder 7, Grahek 4, Grašič 2, Jeseničnik 2, Bandelj 1, Kalan 2.

V začetku tekme so se igralci Kroja dobro upirali domačinom, ki so vtis, da podcenjujejo nasprotnike, v drugem delu prvega polčasa popravili z dobro igro v obrambi in učinkovitimi napadi. Drugi polčas je potekel v znamenju premoči Slovana, trener Wallas pa je kmalu zamenjal najboljšo peterko z rezervnimi igralci. Le-ti so na trenutke zaigrali celo bolje od začetne peterke — Fabjan, Sok, Weibl, Sušnik, Logar — vendar so bili takrat gostje že precej utrujeni.

M. DERMASTIA

1. Slovan	14	14	0	1257:933	28
2. Domžale	14	11	3	1025:874	22
3. Ilirija	14	9	5	927:885	18
4. Maribor 66	14	8	6	937:928	16
5. Lesonit	13	8	5	758:763	16
6. Kroj	14	6	8	911:973	12
7. Maribor	14	6	8	941:1026	12
8. Jesenice	14	4	10	978:1067	8
9. Elektra	13	2	11	767:925	4
10. Rudar	14	1	13	789:1000	2

PARI PRIHODNJEGA KOLA: Rudar : Ilirija, Maribor 66 : Slovan, Kroj : Elektra, Lesonit : Maribor, Domžale : Jesenice.

SLOVENSKA KOŠARKARSKA LIGA – ŽENSKE

Izenačene – toda slabe

Tekme ženske SKL niso na pričakovani ravni

Vrste košarkaric so letos, razen Triglava iz Kranja, izenačene kot še niso bile nobeno sezono. Čeprav je že več ko polovica tekem za igralkami, se kar štiri ekipe od sedmih potegujejo za naslov prvaka. Čeprav je izenačenost ekip razveseljiva, pa je kvaliteta igralk in vrst na precej nizki ravni. Za žensko SKL bi lahko trdili, da je to najbolj rekreativno ligaško tekmovanje v Sloveniji.

Maribor 66 : Slovan 35:61 (14:37)

MARIBOR — Igrišče Ljudski vrt, gledalcev 20, sodila sta Holcinger iz Žalca in Geržel iz Ljubljane.

MARIBOR 66: Poljše 18, Vodeb 7, Setor 4, Mikluš, Veršak 2, Babič 4, Jovančič.

SLOVAN: Marenčič 16, Goršič 19, Kranjc, Bernič 10, Savnik 4, Čulav, Guštin 7, Žitnik 4, Zajec, Ivanuš, Pezdir.

Kljub sinočnji zmagi dekleta niso pokazala nič posebnega. Rečemo lahko, da je bila igra obeh kandidatov za prvo mesto slaba in podpovprečna. Mariborčanke so zamudile priložnost za morebitno zmago že v začetku prvega dela igre, saj so se vse njihove akcije razbile ob dobri obrambi Ljubljančank. Do začetka drugega polčasa so si gostje pridobile dovolj prednosti, da so z umirjeno igro vzdržale do konca. Za ekipo Slovana so dobro zaigrale Marenčičeva in Goršičeva.

J. UJČIĆ

Ježica : Jesenice 37:42 (16:18)

LJUBLJANA, igrišče Ježice, gledalcev 100, sodnika Remic in Frelih.

JEŽICA: V. Oven 18, Lupše 2, M. Oven 4, O. Kušar 3, M. Kušar 5, Bole, Gerden, Besić.

JESENICE: Vudrič 22, Koren, Music 4, Vujatović 2, Benedičič 3, Drobnič, Bertoncelj 11, Oblak, Ivnik.

Domačinke so tudi na tej tekmi nastopile brez treh igralk prve peterke, vendar ta vrzel ni bila tako očitna: čeprav znaša povprečna starost igralk Ježice le 16 let, so se krepko upirale favoriziranim Jeseničankam. Vse do 5. minute drugega polčasa je bil rezultat izenačen. Potlej so gostje dosegle 16 zadetkov zapovrstjo, domačinke pa niti enega! Košarkarice Ježice so s presingom skoraj izravnale razliko. Do konca tekme so dosegle 16 točk, Jeseničanke pa le 6, vendar je zmaga pripadla gostjam, ki so imele odločilno premoč v višini igralk. Najboljše na igrišču so bile Vudričeva pri Jesenicah in sestri Oven pri Ježici.

J. S.

Triglav : Ilirija 17:45 (12:27)

KRANJ — Stadion »Staneta Mlakarja«, gledalcev 100, sodnika Korošec (Ljubljana), Žnidar (Kranj).

TRIGLAV: Belehar 5, Balderman, Eržen, Malek, Močnik 3, Kodek 9, Hubert, Žagar.

ILIRIJA: Norlan 8, Šuštar 6, Vele 10, Lah 8, Polanec 9, Suša 4, Zust.

S to tekmo se je najboljša kranjska igralka Beba Korek poslovila od Triglava, ker čez mesec dni odide na študije v tujino. Triglav bo tako v nadaljevanju nastopal še bolj oslabljen in se mora že zdaj sprijazniti s slabo uvrstitvijo.

Zmaga Ilirije je čisto zaslužena.

J. JAVORNIK

Maribor prost

1. Jesenice	8	6	2	400:313	12
2. Slovan	7	5	2	404:275	10
3. Ilirija	8	5	3	408:359	10
4. Maribor 66	8	5	3	337:304	10
5. Maribor	7	3	4	270:277	6
6. Ježica	8	3	5	303:368	6
7. Triglav	8	0	8	253:364	1

PARI PRIHODNJEGA KOLA: Slovan : Triglav, Ilirija : Ježica, Jesenice : Maribor, Maribor 66 prost.

Start pred 64 gledalci

Košarkarice Olimpije premagale Ml. Krajišnik 90:44 (41:27)

LJUBLJANA, 3. sept. — Uvodna tekma jesenskega dela tekmovanja v ženski zvezni košarkarski ligi med Olimpijo in Mladim Krajišnikom ni zadovoljila nikogar. Gostje so bile tako slabe igralke, da so domačinke samo na trenutke zaigrale tako dobro kot je pričakoval trener Olimpije Debevec in še to je bilo dovolj, da so zmagale s 46 točkami prednosti.

Srečanje z Mladim Krajišnikom je bilo za Olimpijo zadnja preizkušnja pred odločilnimi spopadi za boljša mesta v končni razpredelnici. Pričakovanja, da bo vrsta ljubljanskega ligaša odkrila pred sobotno tekmo s Trešnjevko kakršnokoli skrivnost, se niso uresničila. Ljubljančanke so igrale pod povprečjem in so si visoko zmago zagotovile z nasprotnimi napadi in z višinsko premočjo. Nasprotni napadi so uspevali Olimpiji ne zaradi hitrosti in znanja domačink, temveč zaradi zelo slabih nasprotnic, ki se v drugem delu tekme sploh niso več vračale v obrambo.

Visoke igralke – dobri obeti

Olimpija je prvič letos zaigrala z vsemi igralkami, ki trenutno sestavljajo ekipo. Trener ima na voljo visoke košarkarice (Komac, Bremec, Štoka, Prezelj, Božič, Modrijan). Medtem ko so včeraj v napadu še zadovoljile, pa je njihova šibka stran obramba. Dekleta so še zelo mlada in kot je že običajno pri športnikih s kratkim tekmovalnim stažem tudi brez izkušenj. Zavoljo tega mislijo samo kako bodo igrale v napadu, obrambo pa zanemarjajo. Na tekmi z Mladim Krajišnikom se jim to ni moglo maščevati, v srečanju z boljšimi ekipami pa bodo s tako miselnostjo tekmo prav gotovo izgubile. Vzlic temu pa lahko trdimo, da ima današnja košarkarska vrsta Olimpije še lepo prihodnost.

Dobro samo na začetku in koncu

Olimpija je dobro zaigrala samo v prvih in zadnjih minutah tekme. Hitri nasprotni napadi, katerih začetnik je bila tudi včeraj Miheličeva, so pokazali, da so igralke telesno dobro pripravljene in da bi tako lahko igrale na moč vso tekmo in ne samo nekaj minut.

Najboljša je bila po pričakovanju državna reprezentantka Bremčeva, ki je znala izkoristiti malodane vsako začetno akcijo Miheličeve. Prezljeva in Komacova nista imeli težkega dela v boju za odbitimi žogami pod košem Olimpije, v napadu pa sta se postavljali zelo slabo — tako, da jima nasprotnice niso dovolile vstopa pod njihov koš. Prizadevna je bila v začetku tudi Modrijanova, vendar so ji tudi tokrat hitro pošle moči. Zamenjala jo je Dobrilovičeva, ki je z zadovoljivo igro in borbenostjo verjetno presenetila tudi trenerja.

Pomanjkljivosti je pri Olimpiji še mnogo. Zato je bil načrt trenerja Debevca, da bo letošnjo ligo izkoristil predvsem za uigravanje vrste brez večjih ambicij, povsem realen.

M. D.

Ml. Bosna : Novi Sad 49:51 (26:24)
Split : Radnički 70:75 (21:36)
C. zvezda : Trešnjevka 47:55 (32:25)
Vojvodina : Partizan 76:64 (38:35)

1. Radnički	10	9	1	681:530	18
2. Vojvodina	10	8	2	640:527	16
3. Trešnjevka	10	8	2	635:545	16
4. Novi Sad	10	7	3	580:522	14
5. Olimpija	10	6	4	632:564	12
6. Ml. Bosna	10	4	6	600:544	8
7. C. Zvezda	10	4	6	558:566	8
8. Split	10	3	7	538:590	6
9. Partizan	10	2	8	468:623	4
10. Ml. Krajišnik	10	0	10	456:767	0

PARI PRIHODJEGA KOLA: Vojvodina : Mlada Bosna, Partizan : Crvena zvezda, Trešnjevka : Olimpija, Ml. Krajišnik : Split, Radnički : Novi Sad.

Olimpija : Ml. Krajišnik v številkah

V tekmi 10. kola ZKL so košarkarice Olimpije premagale ekipo »Mladi Krajišnik« iz Banje Luke 90:44 (41:27). Sodila sta Bolka (Lj) in Jeraj (Tr).

Gledalcev 64.

STRELKE — Olimpija: Dobrilović 8, Komac 15, Božič 8, Stoka 2, Mihelič 12, Bremec 35, Modrijan 10; Mladi Krajišnik: Djudjić 11, Cvetković 8, Frančeski 6, Durbić 7, Šipka 12.

SKOKI — Olimpija — obramba (21): Prezelj 4, Komac 7, Božič 3, Stoka 5, Mihelič 6, Bremec 6, napad (7): Komac 1, Bremec 6; Mladi Krajišnik — obramba (11): Djudjić 2, Cvetković 1, Frančeski 3, Krkić 1, Durbić 3, Šipka 1, napad (10): Djudjić 2, Cvetković 1, Frančeski 3, Durbić 2, Šipka 2.

METI — Olimpija (76:42 ali 55 odst.): Prezelj 2:0, Dobrilović 9:4 (44), Komac 12:7 (58), Božič 4:4 (100), Stoka 4:1 (25), Mihelič 13:5 (37), Bremec 23:15 (65), Modrijan 9:6 (66); Mladi Krajišnik (53:17 ali 32 odst.): Djudjić 14:4 (28), Cvetković 9:4 (44), Frančeski 9:1 (11), Durbić 7:3 (42), Šipka 14:5 (35).

KAZENSKI METI — Olimpija (8:6 ali 75 odst.): Komac 2:1 (50), Bremec 6:5 (83); Mladi Krajišnik (20:10 ali 50 odst.): Djudjić 4:3 (75), Frančeski 6:4 (66), Durbić 2:1 (50), Šipka 4:2 (50), Vučen 4:0.

OSEBNE NAPAKE — Olimpija (21): Prezelj 2, Dobrilović 2, Komac 4, Božič 3, Stoka 2, Mihelič 2, Bremec 3, Modrijan 3; Mladi Krajišnik (11): Djudjić 4, Cvetković 4, Krkić 1, Pipka 2.

NAPAKE — Olimpija (19): Prezelj 3, Dobrilović 2, Komac 3, Božič 3, Stoka 2, Mihelič 2, Bremec 2, Modrijan 3; Mladi Krajišnik (28): Djudjić 13, Cvetković 2, Frančeski 3, Durbić 3, Šipka 7.

Po domačih krajih

LJUBLJANA — V prvenstveni košarkarski tekmi II. republiške lige — zahod so igralci Partizana Ježica premagali Suho iz Škofje Loke 70:50 (34:31). Za Ježico so igrali: Rotar 8, Lumberger 12, Pengov, Dobravc, Kogoj, Smolnikar 5, Peče 15, Plevnik 24, Loboda 2, Rečnik 4; za Suho pa: Krajnik 6, M. Oman 14, J. Oman 4, Demšar, J. Hartman 15, Rupar 4, Jemc 7. Sodila sta M. Remic in F. Frelih.

J. S.

»Krka« – prvi zmagovalec

NOVO MESTO, 3. sept. — Tri dni so se na športnih igriščih v Novem mestu borili za naslove športniki farmacevtskih kolektivov iz vse države. Največ uspeha na I. igrah farmacevtov so imeli domači tekmovalci, saj je ekipa »Krke« zmagala s 47 točkami, pred »Galenikom« (Bgd) 41, »Zdravljem« (Leskovac) 28, »Lekom« (Lj) 25, »Bosnalijekom« (Sar) 13 in »Jugodiabetiko« (Zgb) 7 točkami.

J. SPLIHAL

ZAKLJUČEN BERGANTOV MEMORIAL

Najuspešnejši Branik

MARIBOR, 3. sept. — Končalo se je tradicionalno teniško tekmovanje za »Bergantov memorial«. Največ točk, in sicer 58, so zbrali pionirji in pionirke Branika, sledi Varteks 20 in Jedinstvo (Ogulin) 17.

Med pionirji do 14. leta je zmagal domačin Košak, pri pionirkah pa Mima Jašovec, ki se je revanžirala Vukobratićevi iz Ogulina za poraz na nedavnem Turnirju v Zagrebu. Med pionirji do 12. leta pa se je Mikac (Var) oddolžil domačinu Svenšku.

Z. V.

BADMINTON

Prvo mesto za Poharja

LJUBLJANA — Na Ježici je TVD Partizan-Ježica v počastitev občinskega praznika priredilo badmintonski turnir, ki se ga je udeležilo nad trideset igralcev in igralk. Udeležba je bila še kar zadovoljiva, kvaliteta večine igralcev pa ne.

Med člani posamezno je po pričakovanju zmagal D. Pohar (Ol), ki je v finalu po izenačeni igri premagal Jereba (Ol.) 15:6, 13:15, 15:8. Druga polfinalista sta bila J. Pohar s prepričljivo zmago nad Škofom (Ježica), ki je prej izločil žilavega Županiča, ter Kumelj (Jež.) ki je v četrtfinalu presenetljivo premagal Milavca (Ol.) 9:15, 15:6, 15:14.

Na sporedu so še igre članic in dvojic.

F. M.

Tenis vsepovsod

TOKIO — Na univerziadi so bili finalni izidi taki — posamezno: moški — Watanabe (Jap) : Kamiwazumi (Jap) 6:4, 6:2, 6:0; ženske — Truman (VB) : Bakker (Niz) 6:4, 3:6, 6:3; pari — moški: Gisbert-Gisbert (Špa) : Koura-Watanabe (Jap) 3:6, 6:3, 6:4, 6:4; ženske: Bakker-Suurbaneek (Niz) : Goobs-Giri (Ita) 6:3, 6:2.

GRADEC — Samo nekateri udeleženci velikega mednarodnega turnirja v Poreču (zmagal je Nizozemec Okker 6:1, 6:2, 6:2, proti Nemcu Budingu) so se udeležili mednarodnega tekmovanja v glavnem mestu Štajerske. Jugoslovan Spear je zasedel 1. mesto.

LJUBLJANA — Breznik in Bergant sta postala finalista prvenstva mesta, na katerem pa so manjkali nekateri najboljši kot Breskvar, I. Škulj in dr. Žerovec. Rezultata polfinalov — Breznik : Kocjan 6:3, 6:4, Bergant : Skapin 0:6, 6:4, 7:5.

ATLETIKA

Vravnik 9. v deseteroboju

TOKIO, 3. sept. — Jugoslovanski atlet Franc Vravnik se je na univerziadi v Tokiu uvrstil na 9. mesto v deseteroboju. Zbral je 7.067 točk, zmagovalec Hans Joachim Walde (ZRN) pa 7.819 točk.

VESLANJE

Nove evropske prvakinje

VICHY, 3. sept. — Z današnjim finalom se je končalo evropsko prvenstvo v veslanju za ženske, čez tri dni pa se bo začelo EP v moški konkurenci.

Zmagovalke: skif — Anita Kühlke (NDR), double scull: SZ, četverec brez krmarja: SZ, četverec s krmarjem NDR, osmerec SZ.

PLAVANJE

230 km po Donavi – rekord

BUDIMPEŠTA, 3. sept. — Malo znani madžarski plavalec Imre Szenasi je preplaval po Donavi od Bratislave do Budimpešte 230 kilometrov v 41,40 ure, kar je nenavaden rekord. Pred petimi leti je preplaval po Tisi 220 km. Szenasi ima 35 let in je bil pred 13 leti še paraliziran, toda s plavanjem si je povrnil zdravje.

PLAVANJE

Rekorda Švarčeve

SPLIT, 3. sept. — Po prvem dnevu državnega ekipnega prvenstva v plavanju v bazenu Spinut vodi Primorje z 11.731 točkami, slede pa Mornar 11.140, Triglav 10.466, Mladost 9.899, Jug 9.723, Jadran (S) 9.674, Ljubljana 9.456 in Šibenik 9.293.

Presenetila je 15-letna Lidija Švarc (Tr), ki je na 200 m prsno premagala reprezentantko Djurdjo Bjedov, ki je sicer dosegla isti čas — 2:56,3. To je nov rekord SRS — za članice in mladinke. Švarčeva je dosegla nov rekord SRS tudi na 400 m mešano — 5:59,7.

Rezultati — moški: 200 m prsno: Stojnić (S) 2:46,0, Tomišić (Ml) 2:48,0, Rogošić (JS) 2:49,7 . . . 5. Vidmar (Lj) 2:54,8, 400 m mešano: Rogošić 5:00,0, Vrhovšek (Lj) 5:20,9, Kustić (Pr) 5:20,9, 200 m hrbtno: Vrhovšek 2:21,6, Dorčič (Pr) 2:22,4, Kustić 2:25,2, Daneu (Lj) 2:26,4, J. Nadižar (Tr) 2:27,0, 4 × 100 m crawl: Primorje 3:54,4, Mornar 4:01,8, Jadran 4:02,4, Ljubljana 4:05,1, Triglav 4:06,1; ženske: 400 m mešano: Bjedov (MS) 5:46,1, Šegrt (Jug) 5:49,9, Švarc 5:59,7 . . 6. Pečjak (Tr) 6:14,5, 200 m prsno: Švarc 2:56,3, Bjedov 2:56,3, Haložan (Pr) 3:03,4, 100 m hrbtno: Gašparac (MS) 1:10,3, Pilić (JS) 1:12,2, Šegrt 1:16,7 . . . 6. Pečjak 1:20,2.

Z. JURIČKO

Po prvem dnevu Ilirije

KRŠKO, 3. sept. — Prvi dan finalnega ekipnega prvenstva SFRJ v plavanju za klube II. zveznega razreda so bili doseženi trije novi rekordi. Domačin Zlatić je postavil nov republiški in mladinski rekord na 200 m prsno (2:49,4), v disciplini 400 m mešano za ženske pa je Herzegova (Ilirija) postavila nov republiški pionirski rekord (6:25,3). V isti disciplini je Brenkovanova (Odred-Kikinda) dosegla nov srbski članski in mladinski rekord (6:31,9).

Vrstni red po prvem dnevu: 1. Ilirija (Lj) 8531, 2. Rudar (Trb) 8286, 3. Celulozar (Krško) 7546, 4. Odred (Kikinda) 7133, 5. Medveščak (Zgb) 7055, 6. POŠK (Split) 6825, 7. Velež (Mostar) 6752, 8. KPK (Korčula) 5295.

Rezultati posameznikov — moški: 400 m mešano: 1. Kostanjšek (R) 5:26,2, 2. Marin (Il) 5:39,8, 200 m prsno: 1. Zlatić (Cel) 2:49,4 (rekord), 2. Kubar (R) 2:51,4; 200 m hrbtno: 1. Curković (Kor) 2:30,1, 2. Marin (Il) 2:33,3; 4 × 100 m crawl: 1. Celuloza 4:12,0, 2. Odred (Kikinda) 4:19,2. Ženske: 400 m mešano: 1. Herzog (Il) 6:25,3 (rekord), 2. Supin (Pošk) 6:26,0; 200 m prsno: 1. Rigo (O-K) 3:07,9, 2. Funduk (Il) 3:10,4; 100 m hrbtno: 1. Supin (Pošk) 1:13,6, 2. Gosak (Ru) 1:22,3.

L. HARTMAN

SLOVENSKA ODBOJKARSKA LIGA – MOŠKI

Še vedno trije na vrhu

V prvem kolu zmaga in poraz jesenskih prvakov

Tudi slovenski odbojkarji so začeli z jesenskim delom prvenstva. V prvem kolu so imeli več uspeha gostje. Posebej velja omeniti, da so vodeči zmagali v gosteh in se tako razlika v točkah vsaj za zdaj ni spremenila. Malo na slabšem so le Jeseničani, ki imajo srečanje več. Presenetljiva je zmaga Mežice nad Kanalom, kjer so slednji nastopili brez svojih dveh najboljših igralcev, kar pa seveda ne zmanjšuje uspeha Mežičanov.

Triglav : Branik 2:3 (8, –14, 6, –7, –10)

KRANJ — Stadion »Staneta Mlakarja«, gledalcev 100, sodnik Strajner iz Jesenic.

TRIGLAV: Soklič, Jenko, Keše, Kozelj, Bizjak, Zepič, Sajovic, Šmuc, Nikšič, Mohorčič.

BRANIK: M. Primec, Satler, Divjak, V. Primec, Grajt, Novak, Merkuš.

J. JAVORNIK

Mežica : Kanal 3:1 (14, 15, –10, 8)

MEŽICA — Igrišče Mežice, gledalcev 400, sodnik Andlovič iz Maribora.

MEŽICA: Lebnik, Iglar, Blatnik, Hojnik, Rigelnik, Divšek, Mlačnik, Strubelj.

KANAL: Bukovec, Žnidaršič, Zefran, Strgar, Kolenc, Slapernik, Bardaš, Murovec, ki.

S. LEBNIK

Mežica : Jesenice 2:3 (–7, 13, 7, –4, –9)

MEŽICA — Igrišče Mežice, gledalcev 300, sodnik Izlakar iz Maribora.

MEŽICA: Lebnik, Iglar, Blatnik, Hojnik, Ipavic, Divšek, Mlačnik, Strubelj.

JESENICE: Kavčič, Krevselj, Bergelj, Potočnik, Re[illegible]er, Bogataj, Smitek, Pristov, Eržen.

S. LEBNIK

Maribor : Jesenice 3:1 (5, 8, –14, 10)

MARIBOR — Stadion Partizana Železničar, gledalcev 100, sodnik Moran iz Maribora.

MARIBOR — Prosenjak, Križe, Zivkart, Sauperl, Fatur, Kores, Šonaja, Sarman.

JESENICE: Krevselj, Potočnik, Bogataj, Eržen, Resler, Bergelj, Kavčič, Šmitek, Šifrar.

F. DEŽMAN

Izola : Ljubljana 2:3 (–8, 13, –3, 13, –15)

IZOLA — Igrišče Izole, gledalcev 200, sodnik inž. Šinkovec iz Ljubljane.

IZOLA: Gašperšič, Torkar, Stubelj, Jakomin, Flego, Vilar, Kranjc.

LJUBLJANA: Amon, Breščak, Strucelj, Baggia, Jedretič, Marušič, Obersnel.

Tako dramatičnega srečanja v Izoli še ni bilo. Po lepi in enakovredni igri so Ljubljančani zmagali v prvem nizu, v drugem pa so domačini povedli najprej 8:0, toda gostom je uspelo zmanjšati na 14:13. Izolani so se vseeno izenačili v nizih na 1:1, pozneje pa tudi na 2:2. V odločilnem zadnjem nizu pa je do tedaj dobri sodnik Šinkovec izpustil igro iz rok in po nekaj njegovih napakah so gostje prišli v vodstvo in v dramatičnem finišu tudi zmagali.

Res je, da je razgreta publika motila sodnika, vendar je ta vseeno sodil tako kot ga doslej, vsaj v Izoli niso bili vajeni. Najboljša sta bila Jakomin pri Izoli in Jedretić pri Ljubljani.

J. IVANOVIĆ

Novo mesto : Sava 1:3 (–4, –9, 10, –12)

NOVO MESTO — Na igrišču v Loki, 100 gledalcev, sodnik Bule iz Ljubljane.

NOVO MESTO: Polič, Primc, Goleš, Sanc, Lapajne, Berger, Murn, Koprivnik.

SAVA: Meserko, Kumer I., Kumer II., Škofič, Košir, Jakšič, Kovač.

Novomeščani tudi v prvi tekmi jesenskega prvenstva niso zaigrali bolje kot spomladi. Neborbeno in brez volje so skoraj brez pravega boja prepustili točke Črnučanom. Če bodo Novomeščani nadaljevali tako tudi v prihodnje, se lahko kaj hitro znajdejo v hudih škripcih.

J. SPLIHAL

Branik-Hoče	10	9	1	27:9	18
Ljubljana	10	9	1	27:9	18
Jesenice	11	9	2	29:12	18
Maribor	10	5	5	19:24	10
Kanal	10	5	5	16:22	10
Triglav	10	4	6	18:22	8
Sava	10	4	6	17:22	8
Izola	10	3	7	19:24	6
Mežica	11	3	8	17:29	6
Novo mesto	10	0	10	14:30	0

PARI PRIHODJEGA KOLA: Mežica : Triglav, Maribor : Triglav (9. IX.), Kanal : Izola, Ljubljana : Maribor, Jesenice : Novo mesto, Sava : Branik.

SOL – ŽENSKE

Zadovoljile le mlade

JESENICE — Ekipe odbojkaric v ženski slovenski ligi so na 5. turnirju odigrale 7. in 8. kolo. Sodelovale so ekipe: Celje, Kamnik, Jesenice, Izola, Maribor, Brestanica, Branik, Sever (Sladki vrh), Branik in izven konkurence Bor iz Trsta. Iz neznanih razlogov ni bilo odbojkaric Ljubljane.

Od desetih tekem na dveh igriščih v športnem parku pred 300 gledalci je bilo le malo kvalitetnih iger. Po tem bi lahko sklepali, da je ženska odbojka v zastoju, vendar so bila svetla točka v tej povprečni in podpovprečni kvaliteti mlajše igralke. Razen nekaterih izjem so bila dekleta fizično slabo pripravljena, čemur bodo morali trenerji posvetiti več pozornosti.

Najbolj zanimiva tekma je bila med Jesenicami in Izolo. Mlade Jeseničanke so se vseh pet nizov uspešno branile pred napadi bolj rutiniranih Izolank, in na koncu zasluženo zmagale. Tudi srečanje med Kamnikom in Jesenicami je bilo zanimivo. Igralke Kamnika so igrale zelo lepo in ob koncu tudi zasluženo zmagale, ker so znale bolj miriti živce.

Rezultati:

Celje : Bor 3:0; Ljubljana : Kamnik 0:3 w. o.; Jesenice : Izola 3:2; Maribor : Brestanica 3:2; Sever : Branik 0:3; Branik : Bor 1:3; Sever : Brestanica 0:3; Maribor : Izola 3:0; Jesenice : Kamnik 1:3; Ljubljana : Celje 0:3 w. o.

1. Celje	6	6	0	18:2	12
2. Maribor	7	5	2	19:9	10
3. Izola	7	5	2	17:12	10
4. Branik	6	3	3	11:10	6
5. Kamnik	8	4	4	15:15	6
6. Ljubljana	6	3	3	10:11	6
7. Jesenice	7	3	4	14:16	6
8. Brestanica	7	5	5	9:15	2
9. Sever	8	0	8	1:24	0

Bor iz Trsta igra izven konkurence in njegovi rezultati niso upoštevani v lestvici.

Z lepo igro je presenetila ekipa tržaškega Bora, ki je uigrana; pokazala je najlepšo kolektivno igro.

P. KARLIN

ŠAH

Trojica vodi v Havani

HAVANA, 3. sept. — V VIII. kolu mednarodnega šahovskega turnirja »Memorial Capablanca« so se partije končale takole: Larsen : Filip remi, Polugajevski : Letelier 1:0, Smislov : Barcza 1:0, Schmidt : Westerinen 1:0, Donner : Pachman remi, O'Kelly : Jimenez remi. Gligorić je bil prost.

Na lestvici vodijo: Larsen, Polugajevski in Smislov s po 6 točkami. Slede: O'Kelly, Donner in Rossetto s po 4, Schmidt 3 itd.

Zmaga Veletekstila

PREBOLD, 3. sept. — Na V. ozroturnirju slovenskih in hrvatskih tekstilnih tovarn je prepričljivo zmagala ekipa Veletekstila iz Ljubljane, ki je dobila vsa srečanja. Na drugo mesto se je uvrstilo domače moštvo, ki je zmagalo tudi lani in predlani. Vrstni red: Veletekstil 45, tekstilna tovarna Prebold 39,5, Varteks 37, Duga Resa 33, Kranj 32,5, Krapina 32, Svila (Mrb) 31 itd.

Brzoturnir v Domžalah

DOMŽALE, 3. sept. — Tradicionalnega mesečnega brzoturnirja v Domžalah se je tokrat udeležilo le 12 šahistov. Prvo mesto sta si razdelila Vavpetič in Trbižan z 9 točkami, sledijo pa D. Kutin 7,5, Šiška in Škok 6,5, Kodela 6, Troha 5,5 itd.

OSLO — V tekmi za pokal narodov je reprezentanca Norveške premagala Švedsko 3:1 (1:1). Na stadionu je bilo 32.000 gledalcev.

KUPON 3

(Ime in priimek)

(Kraj)

(Ulica, številka)

Ante Mahkota: Pamirski dnevnik (VII.)

Naposled – na vrhu sva!

Tabor 3 (5900 metrov), 12. avgusta

Vstali smo pred dnevom. Same zvezde. Oblaki so ostali na severu, na drugi strani Alajske doline. Peter in Barbka sta začela kuhati že uro pred nama. Midva sva se zadovoljila le s skodelico čaja.

Podrla sva »sračjko«. Sredi snežnega pobočja nad nami sem zagledal luči. Zgoraj, 5.200 metrov nad morjem, v snežnih jamah, ki jim pravimo tabor 2, je prespal prvi odred.

»Tokrat gredo tudi oni zelo zgodaj na pot«, pravi Ekar. In se spet smeje. Ves dan se reži. Vse mu je všeč: če sije sonce, je vesel, »ker je vroče«, in če nebo zakrije oblak, se veseli sence, »ker se ne potiš«.

Rekla sva, da bova kuhala v taboru 2, in odšla. Ščetinina kmalu za nama. Ob pol osmih smo bili pri jamah. Prvi odred je že odšel.

Pripravili smo pojedino. Pristavili smo čaj, spekli slanino, odprli veliko konzervo kislega zelja.

Peter in Barbka sta obilno zajtrkovala, pa nista počakala, da je bilo skuhano vse. Odšla sta po gazi. Pol ure za njima, sva se začela vzpenjati še midva.

Sonce je neusmiljeno žgalo. Niti sapice. V strmem žlebu pod taborom, na začetku kupole šesttisočaka Pik Razdelnaja, sva večkrat počivala. Ščetinina sta bila daleč pred nama.

Na strmem pobočju nad taborom 3 sva zagledala dolgo vrsto. Očitno je bilo, da so alpinisti, ki so začeli vzpon dan pred nami, podrli tabor in ga nameravajo prestaviti čez Razdelnajo v sedlu na zahodnem grebenu Pika Lenina.

Ob dveh sva bila v taboru 3. Samo češkoslovaška odprava in zadnja sovjetska četverka, so še sušili šotore, da bi jih laže prenesli čez Pik Razdelnaja.

Kakšna sreča! Tudi mi bomo lahko podrli naša dva povešena šotora. Prespali bomo v dveh ruskih višinskih šotorih, ki sta prazna ostala v taborišču 3. »Čudovito,« se veseli Barbka, »ti šotori so vendar toliko udobnejši od naših!«

Vse popoldne smo samo kuhali. Ekar se je pritoževal, da mu bo počil želodec. Zlezel je v šotor. Kmalu sem bil za njim.

Zvečer smo začeli urejati nahrbtnike za prihodnji dan. Od tabora 3 naprej nismo poznali poti. Videli smo le, da je prvih 300 metrov vzpona do vrha Razdelnaja zelo strmih.

Polovico hrane smo se odločili pustiti v taboru 3. Pa še so bili nahrbtniki neznosno težki.

Z Ekarjem sva se odločila za delitev dela. Bolel ga je želodec, jaz pa bi še rad pil čaj.

»Prav, boš ti skuhal čaj, jaz pa bom zanesel na Razdelnajo šotor, vrv in konserve. Tako nama bo jutri laže. Sedem je. Do koder pridem do osmih, tam pustim vrečo.«

Odšel sem. Ob tričetrt na osem sem bil na vrhu Razdelnaje. Veter mi je v oči nosil pršič, ko sem v sneg kopal jamo, da bi vanjo na cepin privezal vrečo.

Čez dvajset minut sem bila nazaj pri šotoru in čaju. Francel: »Na, pij. Saj je šlo hitro kot hudič!«

Tabor 4 (6550 metrov), 13. avgusta

Ni se nam mudilo iz šotorov. Zelo je brilo. Barbka in Peter sta spet odšla prva. Pa vendar šele ob osmih. Proti jutru, ko sonce nekoliko ogreje ledeni šotor, spimo zelo trdno.

»Kar pojdita,« sem rekel. »Midva imava laže nahrbtnike, ko je najin šotor že na Razdelnaji.«

Barbka si je pogumno oprtala težki nahrbtnik. Samo Rusinje si v tej višini še nalagajo takšne nahrbtnike. Pa sem zadnjič potežkal, da so nahrbtniki »mojstric športa« precej lažji. Sovjetske alpinistke hodijo s skupinami več močnih fantov, mi pa smo vajeni navez: dva morata nositi vse, kar potrebujeta.

Pod vrhom sva ju prehitela. Na Piku Razdelnaja je zelo pihalo. Dosegla sva Zaalajski greben. Razdelnaja je mejnik: od tukaj se greben proti zahodu vzpenja na Pik Lenina, na vzhod pa na 6800 metrov visoki Pik Džerdžinskega. Francel je molče izkopal vrečo z vrvjo, šotorom in konservami, ter začel sestopati v sedlo na grebenu. Prvikrat sva videla na jug, pravi Pamir: do obzorja »gričevje« ledenih gora in nad njim sedemtisočaki — vrhovi Komunizma, Marksa, Engelsa, Korženevske.

Žal mi je bilo 80 metrov višine, ko sva morala z vrha na sedlo. Zelo je pihalo. Šibili so se šotori tabora v sedlu. Prvi odred je bil že visoko nad nami na grebenu.

Zatekla sva se v šotor, kjer so hranili opremo. Spet sva kuhala zelje in slanino. Peter in Barbka sta se pri šotoru samo ustavila in povedala, da gresta naprej.

Šele ob pol enajstih sva zlezla iz tujega šotora. Zagrizla sva se v strmi greben. Veter je žgal v lica.

Ščetinina sta bila že visoko na vrhu strmega odstavka grebena, ko sva zagledala skupino, ki je sestopala. Najboljši ruski alpinisti iz prvega odreda so pomagali planincu iz kazahske odprave. Včeraj se je bil spotaknil na skalah pod vrhom. Sedaj so ga zavili v vrečo in ga spuščajo po snegu. Vodja prvega odreda mi je rekel, da se bodo do večera vrnili na greben, saj bo ponesrečenca prevzela druga skupina pri taboru 2.

Na vrhu strmine sva ujela češkoslovaško odpravo. Nekaj korakov pred Čehi sva prišla do tabora 4, ki ga je na veliki ploščadi postavil prvi odred.

Vsi šotori so že bili zasedeni. Z Ekarjem sva se nekaj časa pred vetrom skrivala za šotore. Potem sva šla naprej. »Kolikor se bo najvišje dalo,« sva povedala.

Pol ure nad taboriščem sva našla zavetje skal. Počila sva. Potem sva spet naložila nahrbtnika. Povzpela sva se še za ploščad više, prav pod strmi skalnati in ledeni odstavek, ki vodi na vršni greben.

Barbka, Peter in tudi Čehi so se ustavili pri najinem zavetju, zavili na rob in začeli razgrinjati šotore. Z Ekarjem sva ostala na gornji ploščadi. Preveč težko je se vzpenjati, da bi gori vrnil en sam meter višine.

Ogrodje šotora sva pustila v taboru 3. Sedaj sva ga razpela na smučarskih palicah. Dovolj kamenja je bilo, da sva trdno založila dno šotora in ni bilo bojazni, da bi naju odnesla burja. Vreme je bilo še vedno lepo.

Pozno popoldne so se mimo najinega šotora vrnili z vrha vzhodnonemški alpinisti. Kmalu za njimi trije Avstrijci, ki se niso vzpeljali po poti kot mi. »Prihajamo čez Pik Lenina,« je utrujeno povedal zadnji. »Prečenje sedla Krilenko do Razdelnaje je zelo naporno.«

»Če zmorejo oni, bova tudi midva!«

Nocoj bi samo pil. Pusto je, ker ni ob naju šotora Petra in Barbke. Ra bi ju vprašal, če bomo zmogli nesti nahrbtnike čez vrh.

Vrh (7134 metrov), 14. avgusta

Notranjost šotora je zaledenela. Veter tuli čez greben.

»Počakajva sonca,« pravi Francel.

Stegujem se skozi vrečasti vhod šotora in v posodo zajemam sneg. Skuhal bom čaj.

Mimo šotora koraka vrsta sovjetskih alpinistov. Samo vodja vpraša, zakaj še nisva na poti. Vsi drugi molče. Šotore in opremo so pustili na grebenu. Sedaj si pred vetrom zavijajo obraz, zategujejo vrvice puhovk. Gredo na vrh.

Še vedno kuhava, ko pridejo mimo šotora Čehi. Povedo: »Vaša dva, mož in žena, sta pravkar podrla šotor.«

Na planem je zelo mraz. Oblekla sva vse, kar imava. Kapuca na puhovki mi bo požrla živce: veter mi jo neprestano trga z glave.

Komaj zloživa šotor. Trdo ga morava držati, da ga ne odnese. Veliko hrane pustiva tistim, ki pridejo za nama. Urediva nahrbtnika. Ščetininov še ni. Preveč mraz je, da bi ju čakala. Čaka naju skalnata trdnjava — dvestometrski skok na greben. Na strmem grebenu ujameva Čehe. Veter divja. Upira se v velika nahrbtnika in naju pritiska ob tla. Ko se obrnem v veter, mi trga obraz. Če se obrnem stran, me duši. Oklepam se cepina. Za trenutek vidim Petra in Barbko, kako sta pod največjo strmino zavila z grebena.

Prebijeva se na širši, položnejši greben. Sama si ukaževa delavnik tridesetih korakov. Saj sva sama.

Štiri ure že hodiva. In vedno na novo sva vesela tridesetega koraka za odmor.

Ob eni sva na vrhu. Nekaj minut pred nama je prišel prvi odred. Razpeli so zastave. Pod Leninovim kipom vihrajo v dolgi vrsti sovjetska, bolgarska, madžarska, vzhodnonemška, italijanska, poljska, češkoslovaška, jugoslovanska zastava. Z vrha poročajo po radiu, da smo na temenu sedemtisočaka: »Za 50-letnico revolucije.«

Potem pride na vrh še odred, ki se je vzpenjal po severovzhodnem grebenu. Gledam po vzhodni strmini navzdol. Tam spodaj, tisoč metrov niže, stoji šotor Mihe Potočnika, Sandija Blažine in Pavla Dimitrova. Pripravili so si ga za pot na vrh.

Francel ves čas pogleduje na drugo stran — na zahod, od koder sva bila prišla — če že prihajata Peter in Barbka. Poldrugo uro sva že na vrhu. Alpinisti, ki so prišli po tisti poti kot midva, se vračajo. Čehu zatulim na uho: »Povej našim, da ju ne moreva več čakati. Greva naprej — prečenje do sedla Krilenko!«

»Seveda bom povedal!« Potem pomenljivo pogleda najina nahrbtnika. »Veliko traverzo gresta, res?«

Sestopava na vzhodno stran gore. Komaj polovica prečenja čez Pik Lenina je za nama. Globoko, tri tisoč metrov niže, vidiva ožgane travnike okrog baznega taborišča. Na jugu so same gore: brezkončni ledeni griči Pamirja. Velikani so se skrili za Pikom Lenina.

Tako sama bova.

Takrat še nisva vedela, da sta čez dve uri prišla na vrh Peter in Barbka Ščetinin. In čez dva dni Sandi Blažina in Pavle Dimitrov.

Prihodnjič: Veliko doživetje

SREČANJE V BELI KRAJINI — Na včerajšnjem partizanskem slavju v Metliki so se z bivšimi slovenskimi partizani srečali tudi predstavniki nekdanjih italijanskih partizanov, ki so se bojevali v naših krajih. Italjanska delegacija je obiskala tudi Suhor kjer je bila leta 1944. ustanovljena italijanska brigada Fontanot.
Foto: S. BUSIĆ

VELIKO OBISKOVALCEV NA VINSKEM SEJMU. — Že veliko prej, preden so se včeraj zjutraj odprla vrata na mednarodnem vinskem sejmu v Ljubljani, je čakala množica obiskovalcev pred Gospodarskim razstaviščem. Za kmečke proizvajalce je privlačna zlasti razstava sodobnih naprav za vinogradništvo in kletarstvo. Foto: E. SELHAUS

NAPET POLOŽAJ V ADENU — Zadni član federalne vlade Južne Arabije, ki je še na prostosti, je včeraj izjavil, da je vlado »pometel veter«. Narodnoosvobodilna fronta, ki kontrolira 12 držav od 17, se pripravlja, da bi ustanovila nacionalno vlado in kaže, da tudi v Londonu menijo, da ne bo šlo drugače. Britanski visoki komisar iz Adena je včeraj priletel v London na posvet. Na sliki: Komandos fronte v Zingibaru, glavnem mestu državice Fadhli.
Telefoto: UPI

Nadaljevanja s tretje strani

●

Veličastno slavje na Trebelnem

skem v Jelenovem žlebu, Hrvaškem in drugod, vse do slavnega vkorakanja v svobodno Ljubljano. V času obstoja in neenčnih bojev je brigada prehodila nad 2600 km. V času njenega obstoja se je vključilo v njene vrste okoli 2800 borcev raznih narodnosti, največ pa je bilo v njej Dolenjcev. Od borcev, ki so se borili pod zastavo Gubčeve brigade je padlo okoli 18 odstotkov vseh borcev, nad 22 odstotkov pa jih je bilo ranjenih.

Po govoru tov. Ambrožiča se je zbralo na tribuni 9 preživelih borcev, ki so bili v brigadi od ustanovitve 3. septembra 1942 pa do osvoboditve, katerim so izročili spominske plakete. Nekdanji komandant brigade Lado Ambrožič pa je izročil odredu predvojaške vzgoje Matije Gubca kopijo brigadne zastave. V kulturnem sporedu, ki je sledil slavnostnemu zborovanju, je nastopil Invalidski pevski zbor iz Ljubljane, ki je pod vodstvom dirigenta Radovana Gobca zapel več partizanskih pesmi. Pri slavju je sodelovala tudi godba na pihala JLA iz Ljubljane.

Veliko partizansko slavje ob 25-letnici ustanovitve Gubčeve brigade in prazniku občine Trebnje, ki se je začelo dopoldne na Trebelnem, se je popoldne nadaljevalo v Mokronogu z odkritjem spomenika padlim borcem in velikim zborovanjem, na katerem je govoril član CK ZKJ Viktor Avbelj.

Spomenik padlim borcem NOV in žrtvam fašističnega nasilja, ki so ga danes odkrili, so postavili na kraju, kjer je stal grad Mokronog. Ob tej priložnosti so se spomnili deleža prebivalcev Mokronoga in okolice, ki so se že v letu 1941 v velikem številu vključili v OF in množično podpirali narodnoosvobodilno gibanje. Po odkritju spomenika je bilo na trgu v Mokronogu veliko ljudsko zborovanje, na katerem je govoril nekdanji komisar Gubčeve brigade in član CK ZKJ Viktor Avbelj. Predvsem je obudil spomin na dogodke pred 25 leti in pomen ustanavljanja oboroženih enot, med katerimi je bila tudi II. slovenska narodnoosvobodilna udarna brigada Matija Gubec. Viktor Avbelj je omenil tudi današnji položaj nekdanjih borcev, rekoč, da se borci niso borili le za vojaške zmage, marveč prav tako za nov družbeni red. »Dejstvo,« je dejal tovariš Avbelj, »da se nekateri borci, ki so se borili med vojno in se po vojni z vsemi močmi posvetili graditvi domovine, danes čutijo zapostavljene in odrinjene.« Dejal je, da naš socialistični odnos do človeka prestaja preizkušnje prav v odnosu do bivših borcev in reševanja njihovih zadev. Tovariš Avbelj je za tem govoril tudi o ciljih gospodarske reforme. Na koncu pa je govoril tudi o nekaterih zunanjepolitičnih dogodkih in podčrtal naš dosedanji boj za mir v svetu.

V kulturnem sporedu so na slavju v Mokronogu sodelovali Invalidski pevski zbor iz Ljublajne in godba na pihala JLA.

P. ROMANIĆ

●●

Položaj in problemi obrti na Slovenskem

in omogočili razmah privatni iniciativi tudi na tistih gospodarskih področjih, ki so zdaj še v izključni domeni družbene proizvodnje. To naj bi bila hkrati tudi univerzalna in edina učinkovita rešitev za vse pereče gospodarske in socialne probleme. Druga vrsta kritike pa zagotavlja, da že nekaj časa zanemoramo razvoj družbenega sektorja obrti in da omogočamo neomejen razmah zasebnemu sektorju. Menim, da ni treba mnogo dokazovanja o nelogičnosti takih natolcevanj. Naše lastne in izkušnje gospodarske graditve drugod po svetu dokazujejo, da gre ekonomsko družbeni razvoj v smeri vse večjega podružbljanja proizvodnje in vse širšega posredovanja družbe na vseh področjih gospodarskega udejstvovanja. Če gredo nekateri naši sedanji ukrepi v smeri večje liberalizacije gospodarstva in širšega osvobajanja tržnih zakonitosti, predstavlja to samo razumno korekturo naše prejšnje gospodarske prakse, ne pa odstopanje od osnovnih načel družbene ureditve. Če pa se v sedanjem času zasebni sektor obrti vendarle hitreje razvija, je to posledica njegove že prejšnje prilagojenosti potrebam tržišča ali pa večje deficitarnosti nekaterih dejavnosti, nikakor pa ne posledica izjemne družbene podpore temu sektorju.

Svoj govor je tovariš Hafner zaključil z besedami: Čas je že, da socialistična družba in delovni obrtnik saldirata stare račune in utrdita medsebojno zaupanje. Socialistična družba in delovni obrtnik nista različna svetova. Delovni obrtnik je tudi sam del te družbe.

V nadaljevanju zasedanja je predsednik sveta za obrt tovariš Šnajder govoril o delu in načrtih sveta in pri tem opozoril na nujnost razvojnih programov za obrt, na potrebe, da dobijo poslovne prostore v upravljanje obrti organizacije itd. Prav tako je govoril o večjem uvozu reprodukcijskega materiala ter vzgoji strokovnih kadrov. V svojih izvajanjih pa je še apeliral na predstavniške in druge organe, da naj pomagajo pri reševanju teh problemov.

V razpravi je poleg ostalih sodeloval tudi predsednik gospodarskega zbora republiške skupščine Miro Goslar. V tem delu seje je sodeloval še Franjo Matjašič, predsednik sveta za obrt pri zvezni gospodarski zbornici, ki je pozdravil sklicanje tega zbora kot prvi primer takšnega obravnavanja skupnih problemov.

S tem je bil zaključen manifestativni del, dopolnil pa ga je nastop štirih pevskih zborov, zatem tekmovanje v urejanju pričesk in številni nastopi športnikov.

MILAN BOŽIČ

●●●

Fedorov: »Pomladimo se tudi mi«

Za tem je imel uvodni govor predsednik mednarodnega muzikološkega društva Vladimir Fedorov. Že iz preteklega dela njihovega društva je vselej vel duh miru in prijateljstva. »Želel bi, da bi ob naši 40-letnici ostal tudi naš X. kongres v Ljubljani zapisan, tako kot leta 1927 I. kongres v Baslu kot eden zgodovinskih datumov v historiatu naše organizacije . . .« Pri tem je poudaril še posebno veselje, da je kongres tokrat v Ljubljani. »V deželi, katere narod je sicer kulturno dozorel, kot mi, ki pa vendar hoče, da je ves nov. Pomladimo se torej tudi mi!«

Predsednik organizacijskega odbora kongresa univ. prof. dr. Vladimir Cvetko iz Ljubljane je zatem uvedel kongres ter nakazal glavne teme, o katerih bo kongres razpravljal.

V delovnem zasedanju je sledil prvi referat profesorja dr. Fridricha Blumeja »Muzikologija 1967«.

Po večernem koncertu Slovenske filharmonije je priredil podpredsednik izvršnega sveta dr. France Hočevar za udeležence kongresa sprejem v prostorih izvršnega sveta SRS.

B. P.

Nova šola v Črnomlju

ČRNOMELJ, 3. sept. — Včeraj popoldne so v Črnomlju odprli novo osemletko. Pred poslopjem nove šole v Loki se je zbralo več sto domačinov in gostov. Slavnost je začel predsednik črnomaljske občinske skupščine Anton Dvojmoč, ki je šolo tudi odprl. Vsem, ki so sodelovali pri njeni gradnji, se je zahvalil ravnatelj osnovne šole Andrej Petek, pionirji pa so pripravili krajši kulturni spored.

S. J.

Pasolinijev mali Ojdip

Pričakovanje se je spremenilo v razočaranje

OD NAŠE POROČEVALKE

BENETKE, 3. sept. (Po telefonu). — Dvorana je bila kar praznično razpoložena, zasedena od prve do zadnje vrste. Mali Ojdip, Sofoklej in Pasolini; kako mogočno to zveni!

Začne se Pasolinijev Ojdip 1967 v današnjem obdobju; mlad zakonski par in njun otročiček, ki ga oče ves čas tajinstveno sovražno gleda; nenaden prehod, rez, vrnitev v Sofoklejevo Grčijo. Po maroški pokrajini gre pastir, palico nosi na rami in na njej visi za roke in noge privezan otrok. To bo Ojdip. Njegovo zgodbo poznamo iz šole. Ubil je svojega očeta in se poročil s svojo materjo. Oče in brat svojih otrok bo in z Jokastino (igra jo Silvana Mangano) okrasno iglo bo iztaknil zenici. Spet rez in konec. Pred cerkvijo sredi velikega mestnega trga 1967 sedi slepec in v ustih drži piščal. Njegov vodič, tisti pastir, ki je poprej Ojdipu uničil piščal, se medtem pojavi med golobi, ves strog. Slepec, ki je bil poprej Ojdip, se nezadovoljen preseli iz mesta in jame žvrgoleti na svojo piščal rusko pesem . . . Ozadje sestavljajo tovarniški dimniki.

Če bi Pasolinijev Ojdip srečal Sofoklejevega, bi ga nikoli ne prepoznal. V primeru pa, da bi ga vendarle, potem bi slednji mirne duše lahko pometel z onim »našim«. In nihče ne bi potočil solz za njim, ki se je dve uri simbolično srečaval s svojo zlo usodo in simbolično trpel ravno toliko, kot je imel njegov režiser časa zanj. Pasolini je sicer s svojo kamero namreč medtem raje občudoval folklorno okrašene Marokance in njihovo, filmsko tako lepo, domovino.

Po vsem tem je bilo pričakovati dokaj burno tiskovno konferenco. Prvo vprašanje torej: Zakaj so vaši Grki, sinjor Pasolini, govorili s siciljanskim naglasom?

Ljudje so kaj kmalu začeli vstajati in odhajati . . .

Ah, da, Ojdip 1967, tisti pred cerkvico je bil pesnik — dekadent, oni drugi izpred tovarne pa glasnik naprednega socializma.

Vse je prazno, kje sicer zvonijo telefoni, brnijo teleprinterji in tolčejo pisalni stroji. Vsi so srečni, da so lahko odložili za en dan Ojdipov kompleks, pa so odšli na plažo.

VESNA MARINČIĆ

Vi, ki želite kaloričen obrok - to vam nudijo različne vrste topljenega sira

Potrošniki, za pripravo hladnih jedi in obrokov je »Zdenka« sir nenadomestljiv

tudi danes

zdenka

Metlika toplo sprejela bivše borce

Prisrčno srečanje s hrvaškimi in italijanskimi partizani

METLIKA, 3. sept. — Partizanska Bela krajina je danes spet gostoljubno sprejela številne slovenske, hrvaške in italijanske borce narodnoosvobodilne vojne. Na Pungertu v Metliki se je dopoldne zbralo več kot tisoč ljudi na srečanju nekdanjih partizanov in domačinov. Med njimi je bila tudi delegacija organizacije ANPI iz goriške pokrajine in brigade Fontanot ter župan občine Redipulja in podžupan občine Ronki v goriški pokrajini. Ta delegacija je prišla v Slovenijo že včeraj. Najprej ji je občinska skupščina v Metliki pripravila lep sprejem, nato pa je delegacija obiskala Suhor, kjer je bila brigada Fontanot ustanovljena leta 1944. Tradicionalno srečanje vseh borcev, ne glede na to, v katerih enotah in kje so se borili, ki jim je metliška občina podelila domicil, je začel podpredsednik metliške občine Slavko Prevalšek. Nato je spregovoril nekdanji komandant italijanske garibaldinske divizije Mario Santin. Najprej se je zahvalil organizatorjem srečanja za gostoljubje, nato pa je poudaril pomen sodelovanja italijanskih partizanov v NOB in današnjih skupnih prizadevanj za mir v svetu. Za tem je še posebej naglasil ponovno odločnost za to, da bomo delali v korist nekdanjega utrjevanja miru in bratstva med vsemi narodi sveta in se borili proti mračnim silam, ki se dramijo v Vietnamu, Grčiji in na Srednjem vzhodu.

Spregovorila sta še Vinko Kipič v imenu petnajste belokranjske brigade in general Ivan Lokovšek-Jan.

S. J.

V Radljah domicil XI. SNOUB Miloš Zidanšek

RADLJE OB DRAVI, 3. sept. — Danes so bile v Radljah sklepne prireditve občinskega praznika 12. avgusta, ki ga prebivalci praznujejo v spomin na prvi napad pohorskih partizanov na Ribnico na Pohorju v noči od 11. na 12. avgust 1941. Letošnje praznovanje so zaradi otvoritve novega šolskega poslopja preložili. Na slavni seji občinske skupščine Radlje je predsednik Viktor Seitl govoril o razvoju NOB na področju občine. Na seji so izročili občinsko nagrado za l. 1967 Ivanu Knezu, učitelju osnovne šole na Pernicah za njegovo uspešno in dolgoletno požrtvovalno dejavnost. Pohvali sta prejela pionirski odred osnovne šole v Vuzenici ter godba na pihala Muta.

Skupščina je sprejela tudi odlok o podelitvi domicila XI. SNOUB Miloš Zidanšek v občini Radlje. Predsednik občinskega odbora ZB France Ledinek je orisal borbeno pot brigade, ki je izvojevala vrsto zmag ter uresničila vrsto uspešnih akcij. Zaradi tega jo je predsednik republike odlikoval z redom zaslug za narod prve stopnje.

Pred novim šolskim poslopjem je bilo veliko zborovanje, na katerem je govoril zvezni poslanec Marjan Dajčman. Predsednik občinske skupščine Viktor Seitl je izročil bivšemu komisarju Zidanškove brigade Franti Komelu listino o podelitvi domicila in pripel spominski trah na bojno zastavo brigade. Predsednik občinske skupščine je potem odprl novo šolsko poslopje, ki ima 12 učilnic in 4 specialne učilnice.

M. K.

Obisk sovjetskih državljanov

LJUBLJANA, 3. sept. — Danes je prispela v Ljubljano skupina 30 sovjetskih državljanov, od katerih se je večina med vojno bojevala med partizani v Sloveniji. Skupino vodi nekdanji načelnik sovjetskega vojaškega odposlanstva pri Vrhovnem štabu NOV in POJ general major v polju Gorškov. Jutri jih bo sprejel predsednik ZZB NOV Slovenije Franc Leskošek-Luka, nato pa bodo odšli na Gorenjsko, v torek na Primorsko, v sredo pa prek Postojne na Reko.

M. P.

Srečanje letalcev v Pomurju

MURSKA SOBOTA, 3. sept. — V Moravcih pri Murski Soboti so danes popoldne slovesno odprli novo pomožno letališče, ki bo še bolj približalo to pokrajino turistom iz Jugoslavije in sosednih dežel.

Na otvoritveni slovesnosti je govoril zastopnikom domačih letalskih klubov, gostom iz Gradca ter številnih domačinom predsednik soboškega letalskega kluba Štefan Glavač, ki je novo pomožno letališče označil za zelo pomembno pridobitev, saj bodo lahko na njem pristajala letala do teže 2.000 kilogramov.

Tragično nedeljsko jutro

V silovitem trčenju pri vasi Jezero dva izgubila življenje

CELJE, 3. avg. — Danes nekaj po 5. uri zjutraj se je smrtno ponesrečil voznik osebnega avtomobila s koprsko registracijo Ciril Žmavc. Avtomobilist je v naselju Levec pri Celju nenadoma zavozil z desne strani ceste na levo in se z vso močjo zaletel v električni drog z betonskim podstavkom. Huda nesreča je zahtevala voznikovo življenje, sopotnica žena Marija pa je bila hudo poškodovana in so jo odpeljali v celjsko bolnišnico. Žmavc je verjetno izgubil oblast nad vozilom zato, ker je vozil utrujen in je med vožnjo zadremal.

NOVO MESTO — Blizu vasi Jezero pa se je danes ob 4.15 zgodila huda prometna nesreča, pri kateri sta umrla voznik osebnega avtomobila zastava 750 Jože Zaradec, star 29 let in sopotnik 48-letni Jože Cvetan. Iz Zagreba v Ljubljano je peljal tovornjak vlačilec, ki ga je šofiral Tone Šterjev, »fičko« pa je peljal za njim. Na ravnem delu ceste je osebni avtomobil nenadoma silovito trčil v zadnji del tovornjaka. Zaradec je takoj umrl, Cvetan, ki je sedel na prednjem desnem sedežu, pa nekaj trenutkov po nesreči. V novomeško bolnišnico so odpeljali hudo ranjeno Marijo Cvetan (32 let) ter otroke Jožeta, Milko in Darka Cvetana. Na kraju nesreče niso opazili sledov zaviranja in domnevajo, da je tovornjak-vlačilec stal že prej.

Smrt pod kolesi avtobusa

CELJE, 3. sept. — Na poti med Brestanico in Podsredo se je včeraj nekaj po 5. uri zjutraj smrtno ponesrečil mopedist 25-letni Alojz Resnik iz Lokev. Mopedista je v tem naselju prehiteval avtobus, ki ga je iz Brestanice pripeljal 29-letni Jože Preskar. Ker je tu cesta precej ozka, se je mopedist umaknil avtobusu in zato zapeljal na kup gramoza, toda tu ga je tako nesrečno zaneslo, da je padel pod avtobus, ki ga je povozil. Ponesrečenca so takoj odpeljali v bolnišnico, vendar je že med vožnjo umrl.

Zadnje vesti

Tito sprejel našega poslanika v Mongoliji

BEOGRAD, 3. sept. (Tanjug). — Predsednik republike Josip Broz Tito je sprejel izrednega in opolnomočenega poslanika v Mongolski narodni republiki Staneta Kolmana. Poslanik Kolman se jutri vrača v Ulan Bator.

Delegacije prihajajo v Beograd

BEOGRAD, 3. sept. (Tanjug). Danes so dopotovale delegacije Sovjetske zveze Nemške demokratične republike, NR Madžarske in NR Bolgarije, ki bodo sodelovale na sestanku predstavnikov socialističnih dežel o ekonomskem sodelovanju z arabskimi deželami, ki se bo začelo jutri v Beogradu. Delegacije socialističnih dežel so dočakali in pozdravili podpredsednik zveznega izvršnega sveta Rudi Kolak in člani zveznega izvršnega sveta Aleksandar Grličkov, Hakija Pozderac in Franjo Nadj kot tudi šefi diplomatskih misij socialističnih dežel. Za jutri pričakujejo prihod delegacij iz Poljske, Romunije in ČSSR.

Nova hidrocentrala v Srbiji

PODPEČ, 3. sept. (Tanjug). — Predsednik izvršnega sveta Srbije Djurica Jojkić je danes spustil v obratovanje hidroelektrarno Podpeč pri Priboju. Sekretar republiškega sekretariata za gospodarstvo Srbije Dragutin Gvozdenović je na mitingu izjavil, da se s svojima dvema agregatoma po 18 megavatov hidroelektrarna vključuje kot pomembna zmogljivost v naš energetski sistem. Predsednik republike Tito je ob tej priložnosti odlikoval 58 delavcev.

Hkrati pripeljala v križišče

LJUBLJANA, 3. sept. — Na križišču Aškerčeve ceste in Gorupove ulice v Ljubljani se je danes nekaj po 15. uri hudo ponesrečil 15-letni Peter Golobič. Z bratom 19-letnim Stankom sta se peljala z mopedom po Aškerčevi cesti. Ko sta bila v križišču, je pripeljala po Gorupovi ulici od Gradišča voznica osebnega avtomobila Frančiška Konšek in začela zavijati v levo proti Cojzovi cesti. Pri tem je avtomobilistka zaprla mopedistu pot in tako nesrečno zadela Petra, ki je sedel na zadnjem sedežu motornega kolesa, da mu je s prednjim levim blatnikom hudo poškodovala nogo, nato pa je trčila še v pokrov motornega kolesa in ga porinila naprej. Stanko in Peter sta se še nekaj metrov peljala, nato pa padla. Ranjenega Petra so odpeljali na kirurški oddelek ljubljanske bolnišnice.

Usodna naglica

MARIBOR, 3. avg. — Sinoči ob 20. uri je v mariborski bolnišnici umrl 31-letni Ivan Colnarič iz Maribora, ki je bil zaposlen v Zahodni Nemčiji. Včeraj nekaj po 17. uri se je peljal z osebnim avtomobilom po Jadranski cesti v Mariboru, zaradi prehitre vožnje pa ga je pri železniškem podvozu zaneslo s ceste. Pri nesreči je šofer dobil tako hude poškodbe, da je kmalu umrl, sopotniki Ruža in Lea Fras, Francka Ketič in Rudolf Korošec pa so bili hudo ranjeni. Ponesrečence zdravijo v mariborski bolnišnici.

Načelnik generalštaba ZAR V Beogradu

BEOGRAD, 3. sept. (Tanjug). Nocoj je prispel v Beograd na obisk k JLA načelnik generalštaba oboroženih sil ZAR general Riad. Na letališču Beograd so ga sprejeli načelnik generalštaba polkovnik Miloš Šumonja, pomočnik državnega sekretarja za narodno obrambo general podpolkovnik Ivan Kukoč in ambasador ZAR v Jugoslaviji Abuzeid.

Nov rok za povratek izraelskih beguncev

JERUZALEM, 3. septembra. — Kot javlja AFP, je izraelska vlada danes odločila, da bo postavila nov rok za povratek palestinskih beguncev na zahodno obalo reke Jordana, ki je pod izraelsko okupacijo. Gre za še okoli sedem tisoč oseb, ki so dobile dovoljenje, da se vrnejo na svoje domove, vendarle pa jim to ni uspelo do 31. avgusta, ki ga je Izrael postavil kot skrajni rok za repatriacijo. Izraelska vlada ni točno sporočila, kdaj bo mogoče izvršiti repatriacijo teh beguncev.

Kuvajtska vlada o dobavah petroleja

AMAN, 3. sept (Mena). — Kuvaitska vlada je odločila, da bo obnovila dobavo petroleja vsem deželam. V sporočilu vlade je poudarjeno, da je bil ta sklep sprejet v skladu z resolucijo kartumske konference arabskih dežel. Kuvait je prav tako kot druge arabske dežele ustavil dobavo petroleja pred nekaj meseci Veliki Britaniji, ZDA in Zahodni Nemčiji zaradi podpore, ki so jo te tri dežele nudile Izraelu v junijski agresiji.

Izjava Eškola o izgledih za mir

JERUZALEM, 3. septembra (AFP). — Šef izraelske vlade Levi Eškol je danes izjavil na vladni seji, da sklepi, ki so jih sprejeli v Kartumu, »oddaljujejo izglede za mir na Srednjem vzhodu.« Po besedah Eškola, je stališče šefov arabskih držav okrepilo odločnost izraelske vlade, »da ne bo dovolila povratka razmer, ki bi omogočile tistim, ki si prizadevajo za uničenje Izraela, da bi oslabili njegovo varnost, njegovo integriteto in celo njegov obstoj.«

Prvi rezultati volitev v Vietnamu

SAIGON, 3. sept. (AFP, AP) Po vesteh, ki jih objavlja saigonski režim, se je volitev v Južnem Vietnamu danes udeležilo 83,7 odstotkov od skupno pet milijonov 853 tisoč vpisanih volivcev. Na volitvah za ustavodajno skupščino 13. septembra lani je sodelovalo po uradnih podatkih 80,7 odstotka od skupnega števila vpisanih volivcev. Opazovalci pa so presenečeni spričo teh uradnih številk zaradi prejšnjih izkušenj. Tako so na lanskih volitvah sporočili eno uro, predno so zaprli volišče v mestu Hue, da je volilo 51 odstotkov vpisanih volivcev, kot končni rezultat pa je režim objavil 82,2 odstotka.

V času volitev so borci osvobodilne fronte izvršili 257 diverzantskih akcij, v katerih je izgubilo življenje 65, ranjeno pa je bilo 308 ljudi.

NAJUSPEŠNEJŠI OGLAS v dnevniku DELO

Telegrami

ŠE ENA BAZA NATO V ZR NEMČIJI — BONN. Na področju Rendsburga na ozemlju zahodnonemške pokrajine Schleswig-Holstein so zgradili še eno vojaško letališče atlantske zveze. Na njem bo razporejena vojaška transportna enota zahodnonemškega letalstva.

MEDNARODNO POSVETOVANJE O TRGOVINI — BUDIMPEŠTA. Ta teden se bo začelo v Budimpešti pomembno mednarodno posvetovanje o trgovini na svetu. Posvetovanje organizira konferenca OZN za trgovino in razvoj (UNCTAD). Ugledni ekonomisti in teoretiki iz 16 držav bodo sprejeli priporočila za svetovno gospodarsko konferenco, ki bo spomladi drugo leto. Posvetovanja se bosta med drugimi udeležila generalni sekretar evropske ekonomske komisije OZN Vladimir Velebit.

BOJI V ANGOLI — DAR ES SALAAM. Predstavnik angolskega narodnoosvobodilnega gibanja (MPLA) je povedal, da so angolski borci v juniju in juliju letos ubili v bojih skoraj 200 portugalskih vojakov, sestrelili so tri sovražna letala in zaplenili veliko orožja in streliva.

IZGNANI DIPLOMAT — RIO DE JANEIRO. Svetnik alžirskega veleposlaništva v Riu de Janeiru Fatih Aga Buajed je moral zapustiti Brazilijo. Braziljske oblasti so ga namreč razglasile za »nezaželeno osebo«, ker je imel stike z levimi političnimi skupinami v deželi.

JUŽNOAFRIŠKA REPUBLIKA — KONCENTRACIJSKO TABORIŠČE — DAKAR. Vrhovni tožilec Senegala Ibrahim Boje je kot predsednik komisije, ki je preučevala razmere v južnoafriških zaporih, napovedal, da bodo v kratkem objavili poročilo z dokazi o zločinih v Južnoafriški republiki in o mučenjih političnih zapornikov, ki jih na desettisoče živi v zaporih v nemogočih razmerah.

ODNOSI MED LAOSOM IN AVSTRIJO — VIENTIANE. Predstavnik laoške vlade je povedal, da sta se Laos in Avstrija sporazumela o navezavi diplomatskih stikov. Pričakujejo, da bo v Laosu akreditiran avstrijski veleposlanik v Tajski, na Dunaju pa laoški ambasador v Franciji.

HUDA NESREČA V IRANU — TEHERAN. V vzhodnem Iranu pri mestu Sabzevaru se je prevrnil avtobus s potniki, pri čemer je 11 ljudih živih zgorelo, 7 pa je bilo hudo ranjenih. Avtobusu je razneslo gumo, zaradi česar se je prevrnil v jarek in se vžgal.

ŽRTVE CIKLONA — MEXICO. V soboto je nad spodnjo Kalifornijo v severni Mehiki divjal ciklon »Catherine«, ki je napravil hudo opustošenje. Ob življenje je bilo 5 ljudi, ranjenih pa je 60, medtem ko jih 30 pogrešajo. Prizadejanih je 30 krajev, v katerih je vihar porušil ali poškodoval številne hiše.

POSOJILO — AKRA. Tu so podpisali sporazum, na podlagi katerega bo Zahodna Nemčija posodila Gani 25 milijonov mark za nakup telekomunikacijske opreme, kmetijskih strojev in industrijskih proizvodov. Zahodna Nemčija je dala že aprila Gani 40 milijonov mark posojila.

Pa še to:

ZEMLJEPIS NEZADOSTNO — Lyndona B. Johnsona, 58-letnega predsednika ZDA, so med obiskom kanclerja Kiesingerja v Washingtonu obvestili, da bo njegov naslednji uradni gost Kajibanda, predsednik Ruande (vzhodnoafriške države). Johnson se obrne k svetovalcu: »Ruanda — kje pa je to?« Referent mu odgovori: »Severno od Burundija.« Predsednik pa: »Da bi vas vrag, o čem pa sploh govorite?«

Vreme 3. septembra 1967, ob 13. uri

Temperatura

	07	13
Ljubljana	13	25
Planica	10	—
Brnik	12	24
Maribor	13	27
Slovenj Gradec	14	23
Celje	15	—
Novo mesto	13	25
Koper	20	25
Kredarica	+8	+9
Reka	20	23
Pulj	18	25
Split	21	28
Dubrovnik	22	26
Zagreb	15	27
Beograd	16	29
Sarajevo	14	27
Titograd	20	30
Skopje	16	28
Celovec	—	20
Gradec	11	26
Dunaj	16	28
Milano	19	26
Genova	23	25
München	14	—
Zürich	13	24
Benetke	—	26

Prognoza

VREMENSKA SLIKA:

Greben visokega zračnega pritiska nad Balkanom se nadalje slabi. Atlantske frontalne motnje in z njimi ciklonsko območje, se hitro pomika proti srednji Evropi. Pred njimi doteka nad naše kraje še topel zrak.

NAPOVED ZA PONEDELJEK

SLOVENIJA:

Jutri bo deloma sončno vreme, od zahoda naraščajoča oblačnost. Popoldne so že možne plohe. Najnižje nočne temperature od 10 do 13, v Primorju 18, najvišje dnevne okoli 25. Zjutraj po kotlinah megla ali nizka oblačnost.

JUGOSLAVIJA:

V severozahodnih krajih naraščajoča oblačnost, drugod sončno in toplo.