WilfaN
menjalnice - exchange
tel. 04 | 23 60 260
www.wilfan.si

GBD
Gorenjska borzno posredniška družba d.d.
Vaš posrednik pri prodaji in nakupu vrednostnih papirjev
Koroška 33, 4000 Kranj
tel.: 04 / 280 10 40, 280 10 17, 280 10 30
faks: 04 / 280 10 12
www.gbd.si, info@gbd.si
varnost | strokovnost | donosnost

Link
Poslovanje z banko od doma!
ELEKTRONSKA BANKA ZA OBČANE IN SAMOSTOJNE PODJETNIKE
Gorenjska Banka
Banka s poslubom

PROBANKA
POSLOVNA ENOTA KRANJ
Koroška 1, tel. 04/280 16 00

GORENJSKI GLAS®

Leto LIV - ISSN 0352 - 6666 - št. 57 - CENA 150 SIT (13 HRK)

Kranj, torek, 24. julija 2001

V nedeljo so s tradicionalnimi tekmovanji v klekljanju sklenili enotedenske prireditve letošnjih že 39. čipkarskih dni v Železnikih, ki niso več le dvodnevna zabava, pač pa resnično turistična in krajevna prireditev, ki kaže ustvarjalnost in tradicijo kraja, vedno bolj pa prirediteljem uspeva pripraviti tudi kvalitetne kulturne dogodke. - Foto: Tina Dokl

Spet ta festival

Na Bledu bo klasično in komorno glasbo zamenjala etno, narodno-zabavna na "terasah" pa tako ali tako celo poletje ne pojenja.

Na Bledu se je pretekli teden končal Mednarodni glasbeni festival Bled 2001, od petka naprej pa se bodo začeli odvijati koncerti v okviru letošnjega Okarina folk festivala. V Srednji vasi poteka Glasbeno poletje v Bohinju, Radovljica nam bo med 12. in 25. avgustom že devetnajstič postregla s staro glasbo... Priložnosti za glasbene sladokusce je torej dovolj. A po besedah organizatorjev je vsako leto težje. Naj za primer vzamemo oba blejska festivala. Občina za oba festivala denar namenja posredno preko LTO Bled, ki razpolaga z denarjem, zbranim s turističnimi taksami. Gre za denar, sicer predviden za financiranje pahljače projektov na temo turizma na Bledu, v odstotkih torej tudi za festivale. Odgovora z naslova ministrstva za kulturo sta bila letos, menda zaradi krčenja sredstev za tovrstne projekte, negativna in organizatorjem tako ostane le še lov na sponzorje in s tem prilagajanje programa že zbranim ali vsaj obljubljenim sredstvom.

Pri tem se zastavlja vprašanje, kaj je s takoimenovanim "evropskim denarjem" za pridružene članice. Prva postavka v proračunih mnogih podobnih festivalov po Evropi so prav sredstva z naslova Evropske skupnosti. Menda je denarja tam dovolj, le treba ga je znati vzeti. Ni vrag, da naše vladne službe in ljudje v Bruslju ne bi kdaj pomislili tudi na Bled, kamor tako radi na izlete vozijo tuje delegacije.

Sicer pa. Če festivala po petih, desetih letih ne bi bilo več, bi bilo najbrž kar prav, bi prihranili. Mar ni najlažje izbrati glasbe, ki je "trotelziher", pa še zaslužili bomo. • **Igor K.**

Žlebnik odstopil

V škofjeloški Jelovici se je sedaj na oglasnih deskah znašlo obvestilo, da je odstopil predsednik uprave Zvezdan Žlebnik.

Škofja Loka - Večina zaposlenih je sicer na kolektivnem dopustu, vendar se je minuli petek kot blisk razširila novica, da je odstopil predsednik uprave škofjeloške Jelovice Zvezdan Žlebnik. V javnosti krožijo tudi podatki o veliki zadolženosti in izgubi Jelovice.

Jelovica je obnovila Dolenčevo hišo v Preddvoru, v pritličju so poslovni prostori, v prvem nadstropju razkošno stanovanje, kjer stanuje Zvezdan Žlebnik. Do kdaj še? - Foto: Tina Dokl

Vseh podatkov nismo mogli preveriti, ker je na dopustu tudi Aleksander Igličar, dosedanji in verjetno tudi prihodnji predsednik nadzornega sveta Jelovice, ki naj bi se sestal 7. avgusta in sprejel Žlebnikov odstop, ki je menda ponudil le odstop kot predsednik uprave, ne pa tudi kot direktor. Čeprav v Jelovici krčevito skrivajo podatke o tekočem poslovanju in uprizarjajo "lov na čarovnice", kdo jih je razkril, je v javnost pricurljalo, da dolgovi znašajo približno 3 milijarde tolarjev, mesečna izguba pa približno 40 milijonov tolarjev. Hipoteko nad premoženjem ima Gorenjska banka, ki je Jelovici že pred tedni ustavila posojila, zato jih iščejo pri drugi največji državni banki. • **M.V.**

elan
www.elan.si
ŠPORTNA PRODAJALNA BEGUNJE
posezonsko znižanje
do 40%
od 20.7. - 3.8.2001
ŠPORTNA KONFEKCIJA
Tel.: 04 5351 439, 5351 437, 5351 435, fax: 04 5351 436

Kranjskogorskim policistom se je natančnost obrestovala

Marko Šubic se je prijavil kot Branko Vidovič

Policisti so v petek preverili identiteto Branka Vidoviča, prijavljenega v koči v Tamarju.

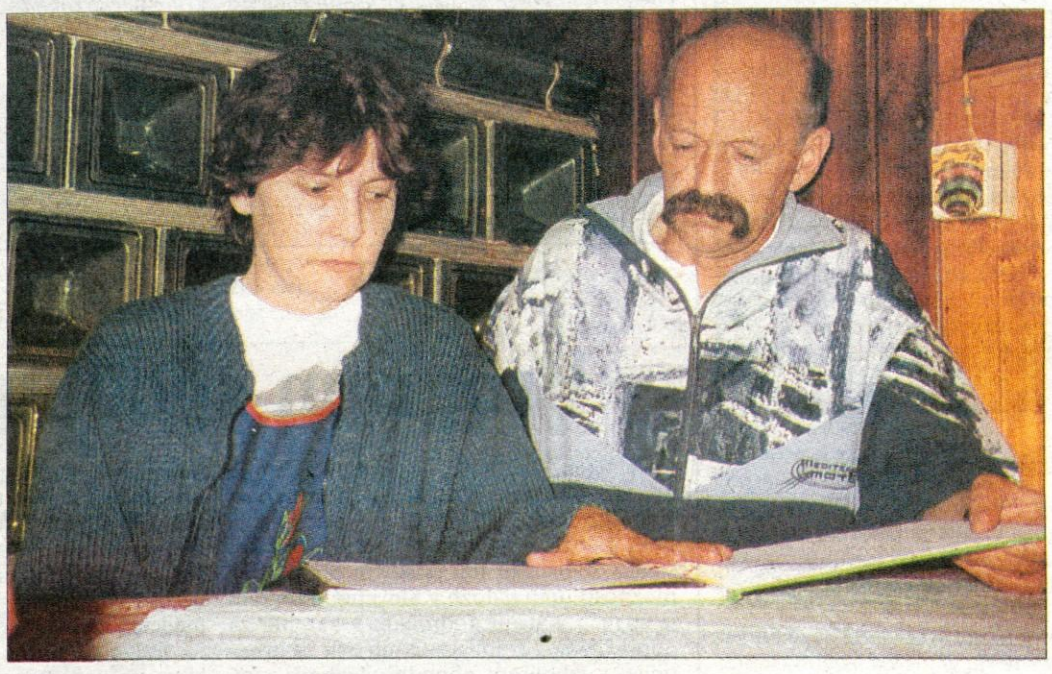

Tamar, 24. julija - Kmalu zatem so v koči namesto Vidoviča, ki je prav tako na "črni listi", prijeli 34-letnega Marka Šubica iz Rožne doline v Ljubljani, osumljenega, da je marca 1997 iz ljubljanskega vrtca ugrabil takrat komaj petletnega (posvojenega) sina Jureta Slabanjo.

Deček, ki je z nesojenim očetom več kot štiri leta taval po svetu in komaj še obvlada kakšno slovensko besedo, se je torej končno vrnil domov. Medtem ko so ugrabitelja ljubljanski policisti v petek pridržali, so nameč zdaj desetletnega Jureta izročili socialnim delavcem oziroma materi Barbari Slabanje, ki v vseh teh letih še ni izgubila upanja, da bo sina slejkoprej vendarle spet objela.

Zakaj je Marko Šubic svojega posvojenca na tako grob način odvzel materi, bo povedala nadaljnja preiskava. Po ločitvi naj bi se zakonca nikakor ne mogla dogovoriti o skrbništvu. Marko Šubic je že pred marcem 1997 Jureta večkrat odpeljal brez materine privolitve, med drugim junija 1995 za mesec dni v Kalifornijo. Po tistem je sodišče izdalo začasno odredbo, s katero je Šubicu prepovedalo stike z otrokom.

Po zadnji ugrabitvi so Šubica in Jureta Slabanjo iskali policisti, Interpol, mati in stara starša pa so v iskanje pritegnili tudi zasebne detektive in nevladno organizacijo iz Kalifornije, ki se ukvarja z iskanjem pogrešanih otrok. Za informacije o vnuku so ponujali milijonsko nagrado. Podatki so takorekoč deževali - nazadnje naj bi Jureta videli v Grčiji, na Tajskem, v ZDA, Egiptu - na žalost brez pravega uspeha. Očitno se je ugrabitelj nazadnje sam odločil za vrnitev. Za kaznivo dejanje ugrabitve je po zakonu zagrožena kazen do deset let zapora.

O razpletu družinske drame za Gorenjski glas na 17. strani govorita oskrbnika planinske koče v Tamarju Vesna in Vladimir Miketič.

• **H. J., foto: D. Sedej**

9 770352 666018

GORENJSKI GLAS
MALI OGLASI
TEL: 2014 247
2014 248
2014 249
Gorenjski glas, d.o.o., Kranj
Zoisova 1, 4000 Kranj

SLOVENIJA IN EVROPSKA UNIJA

Tudi Slovenci v službah Evropske unije

Dvajset se jih pripravlja na Bruselj

Ljubljana, 24. julija - Usposabljanje Slovencev, ki bodo dobili delo v ustanovah in službah evropske unije ali se bodo z Evropsko unijo posebej ukvarjali doma, je vedno bolj pomembno in aktualno. Vlada se je pretekli teden seznanila z izvajanjem programa aktivnosti usposabljanja in izpopolnjevanja za povečanje administrativne sposobnosti Slovenije pred vstopom v Evropsko unijo. V prvi skupini so upravni delavci, ki se pripravljajo na zaposlitev v eni od ustanov Evropske unije. Od 65 prijavljenih jih je bilo izbranih 20, od katerih jih je 12 že podpisalo pogodbo. V drugi skupini visokih upravnih delavcev, specialistov za evropske zadeve, bo 280 ljudi, za katere bo izvedenih 14 seminarjev. Na razpis se je prijavilo 293 kandidatov. Koncept usposabljanja je že pripravljen, večina šolanja pa bo opravljenega med septembrom in decembrom. V tretji skupini so funkcionarji v upravi. Zbranih je 121 prijav, med katerimi jih bo za šolanje izbranih 60. V peto izobraževalno skupino pa bodo vključeni višji upravni delavci. Skupno naj bi jih bilo okrog 1000. Vlada je za to izobraževanje namenila 100 milijonov tolarjev.

Vodja delegacije evropske komisije v Sloveniji Eric van Linden in minister za evropske zadeve Igor Bavčar med podpisovanjem enega od finančnih sporazumov. • Slika Eunovice

Sloveniji lani 64 milijonov evrov

Ljubljana, 24. julija - Evropska komisija je Sloveniji lani namenila več denarja kot v preteklih obdobjih. Skupna vrednost vseh lani podpisanih finančnih memorandumov je znašala 64 milijonov evrov nepovratne pomoči.

Pretekli teden je bil podpisan prvi letošnji memorandum iz programa Phare za leto 2001, vreden 14,4 milijona evrov. Evropa bo pomagala pri projektih, ki so ključni za uspešen zaključek pogajanj o vstopu v Unijo in so važni za unijo kot celoto. To so usposobitev Slovenije za uresničevanje nalog pri jamstvenem kmetijskem skladu, na področju veterine in na fitosanitarnem področju ter za krepitev in razvoj socialnega dialoga. Del pomoči bo šel za uresničitev nalog na področju prostega pretoka blaga in za izvajanje nalog v pravosodju in notranjih zadevah. Konec leta bo podpisan še drugi del finančnega memoranduma, ki bo vreden 13, 8 milijona evrov. Slovenija bo denar porabila za izgradnjo mejne kontrolne točke na Obrežju in za modernizacijo nekaterih drugih mejnih prehodov, za reševanje socialnih problemov in za čezmejno sodelovanje z Italijo in Avstrijo, za kar bo dobila Slovenija dodatnih 7 milijonov evrov. • **J. Košnjek**

Nova stranka zbrala premalo podpisov

Zakon v Uradni list

Ljubljana, 24. julija - Predsednik državnega zbora Borut Pahor je poslal zakon o preoblikovanju prostocarinskih prodajaln na cestnih mejnih prehodih z državami, članicami Evropske unije, v podpis predsedniku republike Milanu Kučanu in nato v objavo v Uradnem listu. Do konca preteklega tedna pobudnica referenduma o tem zakonu Nova stranka ni zbrala predpisanih 40.000 glasov, ampak le 22.088, kar ni dovolj za razpis referenduma. Nova stranka se ne da. Na upravno sodišče je vložila tožbo zoper ministrstvo za notranje zadeve, ki naj bi oviralo zbiranje podpisov in zahtevala podaljšanje zbiranja za štirinajst dni oziroma deset delovnih dni. Upravno sodišče se bo predvidoma odločilo ta teden. • **J.K.**

Kar tretjina manj kot pet tisoč

Vodice, 24. julija - Predsedstvo združenja občin Slovenije je obravnavalo zakonodajo s področja vzgoje in izobraževanja, zakon o lokalni samoupravi in predlog zakona o samoprispevku. Poudarili so, da v postopek oblikovanja združenje še vedno ni pravočasno vključeno.

Zato so predlagali, da se takoj oblikuje svet vlade in obeh zainteresiranih združenj občin v razmerju glede na število članic, ki jih zastopajo.

Predsedstvo je tokrat ugotovilo, da je pri vzgoji in izobraževanju ponovno prišlo do novih zadolžitev občin, država pa ni pridobila soglasja, niti ni zagotovila ustreznih virov financiranja. Neuskljanosti so pri spremembah zakona o lokalni samoupravi, pri zakonu o samoprispevku pa je toliko pripomb, da predsedstvo predlaga, da se pri tem zakonu hitri postopek spremeni v normalnega s tremi branji. Predsedstvo je sprejelo tudi stališče, da se je pri ustanavljanju novih občin neprimerno sklicevati na kriterij 5000 prebivalcev, saj je v državi danes kar 96 občin, ki imajo manj kot 5000 prebivalcev. • **A. Ž.**

ASISTENCA
Nikoli ne veš, kaj se bo zgodilo na poti.
SLOVENICA
zavarovalniška hiša d.d.

IZ SLOVENSKEGA PARLAMENTA

Reševanje mejnih problemov med Slovenijo in Hrvaško

Zadnjo besedo poslanci obeh držav

Vladi Slovenije in Hrvaške sta sprejeli sporazum o meji, ki je parafiran, ni pa še podpisan, veljal pa bo, ko ga bosta potrdila parlamenta obeh držav. To bo po napovedih najtežji del naloge.

Ljubljana, 24. julija - Pretekli četrtek sta vladi Slovenije in Hrvaške sprejeli **sporazum o meji,** ki je nastajal v precejšnji tajnosti in za katerega sta bila pripravljena premiera obeh držav dr. Janez Drnovšek in Ivica Račan zastaviti ves politični vpliv. Potrditev na slovenski strani ni toliko presenetljiva, saj je državni zbor pred tem sprejel (po skoraj triletnem odlaganju) sporazum o obmejnem prometu in sodelovanju, kot na hrvaški strani. Dan pred tem je zunanjepolitični odbor Sabora zavrnil sporazum o meji in sprejel le sporazum o reševanju problematike jedrske elektrarne Krško.

Drnovškova in Račanova ekipa sta svoje naredili. Sedaj prihaja na vrsto drugi, morda še zahtevnejši del naloge - **ratifikacija oziroma potrditev** sporazuma o meji v državnem zboru. V obeh državah je postopek zapleten, zato lahko traja več let, opozarjajo poznavalci hrvaških razmer. Še posebej, če bi prišla pri sosedih oblast v roke politiki, ki je manj naklonjena sporazumevanju s Slovenijo in ki trdi, da je vse, kar bi se Zagreb dogovoril z Ljubljano, v njihovo škodo in da jim Slovenci stalno nekaj jemljejo. Pooblaščena pogajalca, za Slovenijo je bil to **dr. Miha Pogačnik,** sta pretekli teden besedilo sporazuma o meji parafirala. Sedaj bo o njem razpravljal odbor za mednarodne odnose državnega zbora. Če ga bo sprejel in bo ravnal enako tudi zunanjepolitični odbor hrvaškega Sabora, bosta predsednika vlad sporazum podpisala. Sporazum o meji bo treba dokončno potrditi oziroma ratificirati v obeh parlamentih. V hrvaškem je za sprejem takih dokumentov potrebna dvotretjinska večina.

Ljudje na obeh straneh meje so se morda bolj razveselili tudi slovenske potrditve **sporazuma o obmejnem prometu in sodelovanju (SOPS),** ki bo predvsem ljudem ob meji olajšal življenje in rešil marsikatere probleme. Sporazum predvideva odprtje 27 maloobmejnih prehodov in vzpostavitev ustreznega nadzora na njih. Do konca letošnjega leta bi lahko obe državi pripravili tehnične osnove za uresničevanje sporazuma v začetku prihodnjega leta, če bosta državi izmenjali potrebni diplomatski noti. Propustnice bodo izdajali prihodnje leto, na slovenski strani pa bo do njih upravičenih okrog 250.000 ljudi. Ureditev novih maloobmejnih prehodov in uresničitev sporazuma SOPS bosta terjali dodatna sredstva. Večina jih bo zanesljivo zagotovljenih v proračunu za prihodnji dve leti.

Poslanci Socialdemokratske stranke so večinsko glasovali za potrditev maloobmejnega sporazuma s Hrvaško.

Kompromis na morju

Čeprav besedilo sporazuma o meji in ustrezno gradivo še ni dostopno javnosti (menda je strogo varovano), je mogoče na osnovi izjav sklepati, da so bila najzahtevnejša pogajanja o morski meji v Piranskem zalivu. Pogajalci so bili zavezani nekaterim sklepom parlamentov svojih držav. Slovenske pogajalce sta vezali zlasti zahtevi državnega zbora po celovitosti Piranskega zaliva in pravici Slovenije do upravljanja z njim in po dostopu Slovenije do mednarodnega morja, kar je za Slovenijo kot pomorsko državo nujno. Hrvaška pa je hotela na vsak način zagotoviti stik svojega morja z italijanskimi vodami oziroma državno mejo Italije. Tako je dobila Slovenija 80,2 odstotka Piranskega zaliva, stik z italijanskim morjem in 3,6 kilometra široko stičišče z mednarodnim morjem. Celotna mejna črta je dolga 670 kilometrov in na njenem kopnem delu so bili prav tako sklenjeni nekateri kompromisi. Štirje zaselki Bužini, Škodelin, Škrile in del Mlinov vključno s hišo piranskega svetnika Joška Jorasa, ki se je pogosto prepiral z italijanskimi oblastmi, ob reki Dragonji so postali hrvaški, vendar bo imelo okrog 60 prebivalcev v 20 hišah posebne ugodnosti. Lahko bodo zaprosili za slovensko državljanstvo. Meja deli Trdinov vrh, na katerem je vojašnica na hrvaški strani, v vzhodnem delu Slovenije pa poteka meja večinoma po reki Muri.

Odzivi po sprejemu mejnega sporazuma na vladi kažejo, da so na **hrvaškem nasprotniki sporazuma o meji močnejši kot v Sloveniji,** razen tega pa je za potrditev potrebna dvotretjinska večina. Tudi nekateri ugledni hrvaški politiki, ki so se sami v funkcijah, ki so jih imeli v preteklosti, zavzemali za sporazumno ureditev meje, kot na primer **dr. Mate Granič,** trdijo, da je dobila Slovenija vse, kar je želela. Račan to lahko opraviči le s tem, če dobi od Slovenije v zameno kaj velikega. Hrvaška bi smela dovoliti Sloveniji le neškodljiv prehod čez hrvaško morje do mednarodnih voda, je dejal. V Sloveniji je najostrejši kritik sporazuma o meji in maloobmejnega sporazuma **Zmago Jelinčič** in njegova Slovenska nacionalna stranka.

• **Jože Košnjek**

Izredna seja državnega zbora

Danes o avtocestah

Ljubljana, 24. julija *- Državni zbor zaključuje prvi del letošnjega mandata, saj se bodo začele avgusta parlamentarne počitnice. Na 8. izredni seji, ki se je začela pretekli teden in naj bi bila končana ta teden, bodo poslanci danes predvidoma obravnavali letni plan razvoja in vzdrževanja avtocest v Sloveniji. Razprava bo zanesljivo živahna. Gradnja avtocest v Sloveniji je počasnejša, kot je bilo načrtovano, dokončna izgradnja pa se odmika. Na seji vlade so ugotovili, da predstavlja predlagani obseg graditve in vzdrževanja avtocest skupaj z ukrepi na državnih cestah in železnicah le 47 odstotkov del, ki so za leto 2001 zapisana v nacionalnem programu izgradnje avtocest. Na Gorenjskem se pričenja gradnja na odseku Podtabor - Naklo. Letošnja obseg in dinamika omogočata dokončanje tega odseka leta 2003.*

Poslanci so sklenili ustanoviti prvo preiskovalno parlamentarno komisijo v tem mandatu, ki bo ugotavljala morebitno vpletenost odgovornih oseb in nosilcev javnih pooblastil v domnevno oškodovanje slovenskega elektrogospodarstva pri nakupu in prodaji električne energije.

Državni zbor je podaljšal rok, do katerega morajo delodajalci za vsako delovno mesto izdelati pisno izjavo o varnosti, kar določa zakon o varnosti in zdravju pri delu. Delodajalci bodo lahko te izjave izdelali do konca leta in ne do 27. julija, vlada pa bo morala znova preučiti smiselnost te uredbe za okrog 50.000 tako imenovanih malih delodajalcev, med katerimi so tudi kmetje. • ***J.K.***

Vlada je sklenila

Program spodbujanja tujih naložb

Ljubljana, 24. julija - Spodbujanje tujih neposrednih naložb je strateška usmeritev vlade do leta 2004. Program spodbujanja tujih naložb je še posebej pomemben kot signal domači in tuji poslovni javnosti za možnosti tujih naložb v Sloveniji. Program je strnjen v štirih področjih: v ukrepih za odpravljanje administrativnih ovir za investicije, v izboljšani ponudbi stavbnih zemljišč, v urejenem sistemu za dodeljevanje finančnih vzpodbud investitorjem in v programu trženja, ki ga bo izvajala Agencija za gospodarsko promocijo.

Stvarno pravni zakonik

Vlada je sprejela predlog stvarno pravnega zakonika, ki bo nadomestil že pripravljeni predlog zakona o lastninski in drugih stvarnih pravicah. Zakonik bo celovito in na novo urejal lastnino in druge stvarne pravice, pri čemer temelji na konceptu zasebne lastnine. Ustavni sistem Republike Slovenije zahteva novo urejanje lastnine kot ene izmed temeljnih ustavnih pravic ter novo urejanje drugih stvarnih pravic, temelječih na zasebnem lastninskem konceptu. Dodaten razlog za sprejem novega zakona je spreminjanje lastninskega prava v svetu.

Pošta lani z izgubo

Letno poročilo javnega podjetja Pošta Slovenija za leto 2000 je vlada skupaj z revizijskim poročilom in poročilom nadzornega sveta sprejela.

Obseg storitev se je povečal za 13 odstotkov, prihodki pa le za 9 odstotkov, je ocenila vlada. Največja rast je bila dosežena pri pisemskih, EMS, časopisnih in paketnih storitvah. Denarne storitve so bile na približno enaki ravni, delež telefonskih storitev pa je zaradi uvajanja mobilne telefonije upadel. Dostava poštnih pošiljk je pet do šestkrat tedensko potekala za 97,6 odstotka prebivalcev, kar je za pičel odstotek več kot leta 1999.

Pošta Slovenije je po mnenju vlade uspešno opravljala gospodarsko javno službo, čeprav je imela zaradi nadzorovanih cen javnih storitev (prenos pisem in dopisnic) 2,9 milijarde tolarjev izgube, kar je glavni vzrok za skupno izgubo v višini 331 milijonov tolarjev. Pošta je začela uspešno izvajati nove storitve in novo politiko z odprtjem trga poštnih storitev z uveljavitvijo novega zakona o poštnih storitvah. • **J.K.**

GORENJSKI GLAS

Ustanovitelj in izdajatelj:
GORENJSKI GLAS, d.o.o.
KRANJ

Uredniška politika: neodvisni nestrankarski politično- informativni poltednik s poudarkom na dogajanjih na Gorenjskem / **Direktor:** Marko Valjavec / **Odgovorna urednica:** Marija Volčjak / **Novinarji in uredniki:** Igor Kavčič, Helena Jelovčan, Jože Košnjek, Urša Peternel, Stojan Saje, Darinka Sedej, Vilma Stanovnik, Cveto Zaplotnik, Danica Zavrl-Žlebir, Andrej Žalar, Štefan Žargi / **Lektoriranje:** Marjeta Vozlič / **Fotografija:** Tina Dokl **Priprava za tisk:** Media Art, Kranj / **Tisk:** DELO - TČR, Tisk časopisov iin revij, d.d., Ljubljana / **Uredništvo, naročnine, oglasno trženje: Zoisova 1, Kranj, telefon: 04/201-42-00, telefax: 04/201-42-13 / E-mail: info@g-glas.si /Mali oglasi:** telefon: **04/201-42-47** sprejemamo neprekinjeno 24 ur dnevno na avtomatskem odzivniku; uradne ure: vsak dan od 7. do 15. ure, sreda do 17. ure / Časopis izhaja ob torkih in petkih. Naročnine: trimesečni obračun - individualni naročniki (fizične osebe - občani) imajo 20 % popusta. Naročnina se upošteva od tekoče številke časopisa do PISNEGA preklica; odpovedi veljajo od začetka naslednjega obračunskega obdobja. Za tujino: letna naročnina 150 DEM: Oglasne storitve: po ceniku. DDV po stopnji 8 % v ceni časopisa / **CENA IZVODA:** 150 SIT (13 HRK za prodajo na Hrvaškem).

Mednarodna organizacija proizvajalcev programske opreme za računalnike ugotavlja, da v Sloveniji računalniško piratstvo upada

Še vedno več kot polovico računalniških programov ilegalnih

Kljub temu, da v Sloveniji stopnja tako imenovanega računalniškega piratstva hitro upada, pa s stanjem, ko je skoraj dve tretjini programov ilegalnih, nikakor ne smemo biti zadovoljni. To je namreč skoraj še enkrat več od povprečja v Zahodni Evropi in ZDA.

Vzhodnoevropske države lahko zaradi piratstva do leta 2004 pričakujejo izgubo več kot 32 milijard dolarjev (Slovenija 166 milijonov), ugotavljajo v poročilu raziskovalne ustanove Datamonitor in s tem opozarjajo na ekonomski pomen varstva pravic intelektualne lastnine. Slovenija pri tem nima posebno častnega mesta, saj z 61 odstotki ilegalne programske opreme še vedno sodi med najbolj računalniško piratske države, čeprav je seveda v te ocene in primerjave mogoče tudi podvomiti. Razveseljivo pa je, da stopnja piratstva pri nas najhitreje upada.

Čeprav je Slovenija v zadnjih letih med ocenjevanimi državami, kjer stopnjo piratstva spremlja mednarodno združenje proizvajalcev programske opreme **Business Software Alliance**, najhitreje napredovala v smislu zmanjševanja stopnje računalniškega piratstva, saj je v petih letih ta stopnja padla s 96 na 61 odstotkov, pa s tem deležem ter tudi s primerjavami z nekaterimi podobnimi državami nikakor ne smemo biti zadovoljni. V lanskem letu naj bi namreč bila povprečna stopnja piratstva v vzhodni Evropi 63 odstotkov, v južni Ameriki 58, na Bližnjem vzhodu 57 odstotkov, kar je še daleč od zahodne Evrope, kjer ocenjujejo, da je povprečna stopnja 34 odstotkov, v Severni Ameriki (ZDA in Kanadi) pa celo le 25 odstotkov. Slovenijo, kljub dvomom v objektivnost nekaterih ocen, pa tudi neupoštevanja razmerij pri razvitosti informatike, občutno prehitevajo nekatere podobne države (Češka - 43 odstotkov, Madžarska 51 odstotkov, Poljska 54 odstotkov, Slovaška 45 odstotkov), saj se nikakor ne smemo primerjati npr. z veliko manj računalniško razvito Hrvaško (kjer naj bi bilo 63 odstotkov ilegalne programske opreme) ali celo "vodilno" Rusijo z 88 odstotki. Zaradi naše razvitosti ter teženj za vključevanje v Evropsko unijo si moramo za vzgled vzeti sosede: Italijo s 46 odstotki, Avstrijo s 37 odstotki ali morda Irsko z 41 odstotki, ki je znala napraviti pravi gospodarski čudež v povezavi z EU. Trend najhitrejšega upadanja deleža ilegalne programske opreme: 1995 - 96 odstotkov; 1997 - 76 odstotkov in 2000 - 61 odstotkov bi morali še pospešeno nadaljevati, saj smo še zelo daleč od vzorno doslednih Nemcev, kjer ocenjujejo, da je le 28 odstotkov piratstva.

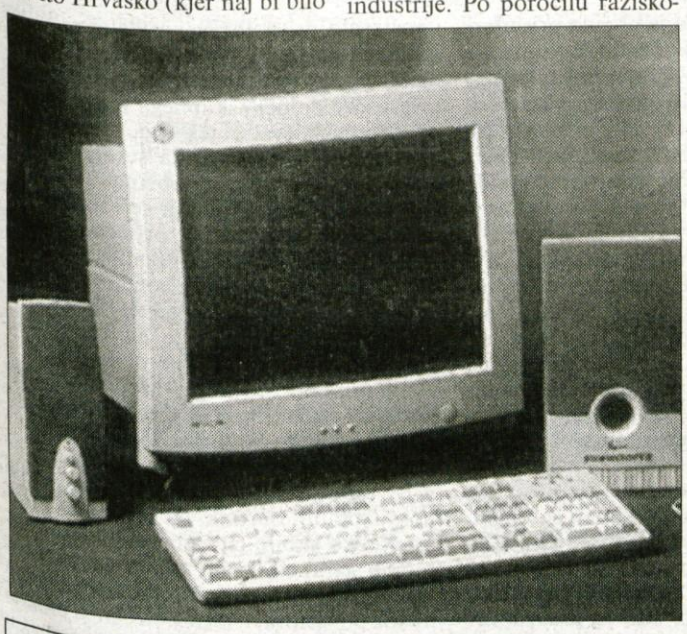

Piratstvo povzroča škodo

"Piratstvo povzroča vzhodnoevropskim državam veliko izgubo na področju davkov, tujih investicij in rasti bruto domačega proizvoda ter nenehno ruši ekonomsko blaginjo," je prepričan **Simon Witts**, podpredsednik Microsofta za Evropo, srednji vzhod in Afriko. Zagotovitev varstva intelektualne lastnine je po njegovem mnenju prvi korak k razvoju cvetoče računalniške industrije. Po poročilu raziskovalne ustanove Datamonitoring "Vpliv računalniške industrije na gospodarstvo držav vzhodne Evrope" pričakujejo zaradi piratstva do leta 2004 neposredno izgubo 32 milijard dolarjev, od tega v Sloveniji 166 milijonov dolarjev, posredno pa ta pojav vpliva na zaposlovanje (V Sloveniji je trenutno na področju programiranja zaposlenih 2160), saj eno delovno mesto na tem področju odpira štiri nova delovna mesta v drugih gospodarskih sektorjih. Po ocenah omenjene ustanove je v Sloveniji trenutno zaposlenih v neposredni ali posredni povezavi z računalniško industrijo 11.400 delavcev, od tega 2.200 v računalniškem sektorju, 1.700 v novo nastajajočih gospodarskih panogah in 7.500 v širšem gospodarstvu, računalniška industrija naj bi lani prispevala v BDP 69 milijonov dolarjev od tega 39 milijonov davčnih prihodkov. Samo lani naj bi v Sloveniji ob 61-odstotni stopnji piratstva izgubili 109 milijonov dolarjev.

Na vrsti so inšpektorji in kriminalisti

Prvi predpogoj za urejanje razmer pri zmanjševanju deleža ilegalne programske opreme je bil vsekakor sprejem Zakona o avtorskih in sorodnih pravicah sprejet v letu 1995, za katerega velja, da je v Sloveniji dober in primerljiv z evropskimi ureditvami. Njegovo uresničevanje v praksi je seveda odvisno predvsem od zavesti in čuta za pravno legalno delovanje tako v podjetjih, kot tudi pri posameznikih. Druga plat je seveda inšpekcijski in policijski državni aparat, ki lahko z nadzorom in učinkovitim ukrepanjem mnogo prispeva k drugačnim razmeram in odnosu. Če sklepamo po podatkih o tem, da se je v petih letih stopnja piratstva v Sloveniji zmanjšala za 34 odstotkov, bi lahko ocenili, da je to delo uspešno, po drugi strani pa lani doseženih 61 odstotkov vsekakor ni vzrok za zadovoljstvo. Tržni inšpektorat Republike Slovenije v svojem poročilu opozarja, da je pri računalniški programski opremi pet osnovnih oblik piratstva: ponarejanje, nalaganje na disk, mehko piratstvo, dajanje v najem in piratstvo elektronskih oglasnih desk, pri čemer so računalniški programi uvrščeni med pisana avtorska dela in tako varovana s tremi avtorskimi pravicami: pravico reproduciranja, pravico distribuiranja in pravico dajanja v najem. Od srede aprila do sredine maja letos je po vsej Sloveniji potekala kontrolna akcija pri pravnih osebah in samostojnih podjetnikih, ki je zajela 64 pregledov, pri katerih so pregledali 991 računalnikov. Med 3320 računalniškimi programi je bilo 2755 (ali 83 odstotkov) zakonito uporabljenih, pri 48 podjetjih ali posameznikih (torej 75 odstotkih) pa je bila ugotovljena nezakonita uporaba vsaj enega računalniškega programa. 17 odstotkov nezakonitih programov je sicer precejšnji napredek glede na prejšnja leta (povprečje je bilo 24,4 odstotka) in v omenjenem inšpektoratu ugotavljajo, da se osveščenost na tem področju dviguje. Zmanjšuje se torej število tistih, ki nočejo, ne znajo ali ne morejo zagotoviti spoštovanja predpisov.

Gorenjska ni izjema

O raziskovanju računalniškega piratstva smo se pogovarjali tudi s samostojnim kriminalističnim inšpektorjem za področje računalniške kriminalitete **Miho Gorencem** iz Urada kriminalistične policije v Kranju. Ocenjuje, da Gorenjska praktično v ničemer ne odstopa od povprečja države in da je tudi na Gorenjskem opaziti trende upadanja. Klasična prodaja piratskih programov preko oglasov nedvomno upada, se pa seli delno na internet. Kriminalistična služba se ukvarja predvsem s pirati, pri čemer so bile lani podane 3 kazenske ovadbe za neupravičeno izkoriščanje avtorskega dela, pri čemer sta bila dva primera "velikega kalibra". Pirati se torej selijo iz Oglasnika na internet in elektronsko pošto, prek navadne pošte pa pošiljajo svoje ponudbe le stalnim strankam. Poslujejo z izmišljenimi imeni, celo ponarejenimi osebnimi izkaznicami, mogoči kontroli denarnih nakaznic pa se skušajo izogniti na tak način, da zahtevajo pošiljanje gotovine z navadno pošto. Po prepričanju inšpektorja Gorenca se predvsem spreminjajo metode, saj še vedno velja, da če imaš čas (in denar), lahko prav vsak program dobiš preko interneta. Še največje težave so pri zvezah in hitrosti prenosa, pri čemer pa se tehnologija - strojna in programska, tako hitro spreminja, da ji je pravzaprav zelo težko sproti slediti. Jasno je tudi, da računalniški pirati ne poznajo regionalnih in tudi ne državnih meja, zato je raziskovanje tovrstne kriminalitete še posebej zahtevno. Vsako leto organizira policija eno do dve večji vseslovenski akciji, katerih podrobnosti pa seveda ne želijo razkrivati.

Tisti, ki podrobneje spremljajo našo stran Kronika, so lahko že v prvi polovici leta prebrali konkretne zapise o ulovljenih piratih računalniških programov, presnemovalcev glasbe, filmov in risank. V obsežni akciji lani so zasegli 27 računalnikov, 2.500 CD-jev in več kot 640 disket. Ugotovljeni kršilci bodo seveda plačali kar občutne kazni, pirate "na veliko" pa čaka tudi zapor. Vsekakor pa nas čaka predvsem čas spreminjanja odnosa do te občutljive zakonodaje, opustitev navad iz preteklosti, saj taki, kot smo še na tem področju, ne sodimo v Evropo.

• Š. Žargi

GORENJSKA OD PETKA DO TORKA

AMZS

Delavci AMZS so minuli konec tedna pomagali 38 gorenjskim voznikom. Od tega so v 31 primerih morali nevozna vozila odpeljati s cest z vlečnimi vozili, 7-krat pa je zadostovala pomoč njihovega mehanika.

GASILCI

Kranjski gasilci so od petka do danes posredovali v treh prometnih nesrečah, in sicer v Bistrici pri Naklem, kjer so odklopili akumulator in sanirali cestišče. Ko so se vračali s prejšnje intervencije, so na koncu avtoceste naleteli na še eno prometno nesrečo, kjer so na vozilih odklopili akumulatorje. Na Zgornjem Brniku pa so nudili pomoč reševalcem, odklopili akumulator, sanirali cestišče ter policistom nudili razsvetljavo. V Iskri Emeco se je sprožil požarni alarm, vendar intervencija ni bila potrebna. Na ulici Tuga Vidmarja je stanovalec pozabil na prižganem štedilniku posodo. V trenutku, ko so gasilci hoteli vstopili preko balkona v stanovanje, se je stanovalec prebudil, zdravniško pomoč pa mu je nudila dežurna zdravnica. V Sidražu je puščala cisterna za kurilno olje. Posredovali so **gasilci PGD Kamnik**, kranjski pa so si zadevo ogledali, vendar posredovanje ni bilo potrebno. Na Maistrovem trgu so zagoreli odpadki, ki jih je pogasil sosed. V opuščeni hiši na Cesti na Klanec, kjer se zbirajo brezdomci, se je vnela postelja in posteljnica. Kranjski gasilci so jo odnesli na prosto in pogasili.

Jeseniški gasilci so 10-krat spremljali tovorna vozila z nevarno snovjo skozi predor Karavanke. V osnovni šoli so črpali vodo. Z vodo so pogasili požar v prezračevalnem jašku, kjer so se vžgale smeti in izolacija. Poklicali so jih tudi zaradi prometne nesreče, vendar pa njihova pomoč ni bila potrebna.

NOVOROJENČKI

Od petka do danes smo Gorenjci dobili 15 novih prebivalcev, od tega v Kranju 13 in na Jesenicah 2.

V Kranju se je rodilo pet dečkov in osem deklic. Najtežja deklica je ob porodu tehtala 4.000 gramov, najlažja pa je bila prav tako deklica z 2.230 grami.

Na Jesenicah sta na svet prijokali dve deklici. Ob prvem tehtanju je kazalec na tehtnici najlažji pokazal 3.370 gramov, najtežji pa 4.380 gramov.

URGENCA

V jeseniški bolnišnici so imeli minuli konec tedna 190 urgentnih primerov, in sicer na internem oddelku 31, na kirurgiji 143, na pediatriji pa je nujno zdravniško pomoč potrebovalo 16 otrok.

SALON OKVIRJEV GABI KRANJ
OKVIRJANJE SLIK
Vodopivčeva 3, 4000 KRANJ
(Mohorjev klanec)
tel.: (04) 23-64-970
delovni čas:
vsak dan: 9-12 in 15-19 ure
sobota: 8-12 ure

Nidar niso bili proti obvoznici

Država naj poravna vse dolgove, resno pa razmišljajo tudi o zapori brniške ceste.

Vodice, 24. julija - Na izredni seji občinskega sveta minuli teden so člani občinskega sveta odločno podprli stališče, da se v občini Vodice še naprej zavzemajo in podpirajo izgradnjo severne obvoznice. Župan je namreč obvestil občinski svet, da z Ministrstva za promet in zveze in drugih cestnih služb odgovarjajo, da je edino primerna tako imenovana južna obvoznica.

Svetniki so podprli županovo mnenje, da je še najbolje, da bi jih država prisilila glede sprejetja južne obvoznice, ker je občinski svet ne more sprejeti. Še bolj neposreden pa je bil član občinskega sveta Friderik Pipan, ki je poudaril, da občina ne da soglasja za obvoznico, dokler država ne bo poravnala vseh dolgov oziroma izpolnila vseh obljub, ki jih je že dala.

Občinski svetniki so poudarili, da v občini Vodice sicer nikdar niso bili proti obvoznici. Res pa je, da ne podpirajo južne obvoznice, ker so prepričani, da je severna varianta glede na cestninsko postajo prav tako izvedljiva. Prepričani so, da to z mednarodnimi strokovnjaki lahko tudi dokažejo. Res pa je, da bi bila severna varianta v primerjavi z južno dražja oziroma zahtevnejša. Vendar to ne pomeni, da jo velja le zaradi tega podpirati. Nenazadnje se ceste gradijo za desetletja, ne pa od danes do jutri.

Posebej pa so poudarili, da postaja vse bolj problematična tudi brniška cesta. Promet se je na tej cesti zaradi cestninske postaje Torovo povečal že tako, da postaja v Vodicah nevzdržen. Severna varianta obvoznice bi bila zato primerna tudi zaradi razbremenitve brniške ceste skozi Vodice. • **A. Žalar**

Občinska pomoč humanitarnim organizacijam

Denar osemnajstim

V letošnjem proračunu je za sofinanciranje humanitarnih organizacij namenjenih dobrih 10,5 milijona tolarjev.

Kranj, 24. julija - Denar je strokovna komisija razdelila osemnajstim organizacijam. Upoštevala je predvsem kakovost ponujenih programov in število članov iz mestne občine.

Iz proračuna mestne občine Kranj gre tako letos programom Ozare 704.000 tolarjev, gorenjski podružnici združenja multiple skleroze Slovenije 620.000 tolarjev, gorenjskemu društvu za cerebralno paralizo 1,160.000 tolarjev, društvu za ankilozirajoči spondilitis Slovenije 410.000 tolarjev, medobčinskemu društvu slepih in slabovidnih Kranj 1,241.000 tolarjev, programom Šenta 856.000 tolarjev, medobčinskemu društvu invalidov Kranj 420.000 tolarjev, Sožitju 1,2 milijona tolarjev, klubom zdravljenih alkoholikov Nova brazda 79.000 tolarjev, Viharniki 77.000, Radosti 70.000 in Zlatemu polju 150.000 tolarjev, programom Humane 426.000 tolarjev, Župnijski Karitas 1,390.000 tolarjev, gorenjski podružnici društva psoriatikov 80.000 tolarjev, društvu paraplegikov Gorenjske 350.000 tolarjev, društvu diabetikov Kranj 840.000 tolarjev in medobčinskemu društvu invalidov vojn Gorenjske 490.000 tolarjev. • **H. J.**

Otvoritev ceste na Lužah

Luže, 24. julija - V vasi Luže, ki je bila lani v občini Šenčur deležna največjih investicijskih pridobitev, bo jutri, 25. julija, ob 19. uri otvoritev lani zgrajenih novosti. Lani so na Lužah namreč obnovili cesto in ob njej uredili strugo potoka Olševnica, obnovili so tudi del ceste na relaciji Visoko - Cerklje, za gasilskim domom na Lužah pa asfaltirali tudi večnamensko ploščad. Omenjena dela so prispevala k novi sveži podobi vaškega jedra in k večji prometni varnosti pešcev, predvsem pa otrok v vasi Luže. • **D.Ž.**

Klor v žirovski vodi

Žiri, 24. julija - Žirovce v zadnjih dneh bega močan vonj po kloru, ki buta v njihove nosove iz pitne vode, ki priteče po javnem vodovodu. Tajnik občine Andrej Poljanšek je na seji občinskega sveta pojasnil, da je prišlo do okvare kloninatorja, ki dovaja klor v pitno vodo, zato le-tega sedaj dozirajo ročno. Svetnike je pomiril s podatkom, da je bilo pri zadnjem merjenju prisotnosti klora v litru pitne vode 0,15 mg, kar je celo pod spodnjo mejo predpisane vrednosti.

Za pitno vodo je predpisana vrednost od 0,2 do 0,3 mg klora na liter pitne vode. Ker pa je žirovska voda precej kakovostna, je zdravstvena inšpekcija dovolila, da je bilo dosedaj v litru le 0,1 mg klora. Pri ročnem doziranju klora se je njegova vsebnost v pitni vodi sicer povečala, vendar je še vedno nižja od predpisane. Kloninator naj bi bil sicer popravljen v roku meseca dni. • **S. Š.**

Izbirajo izvajalca za dimnikarsko dejavnost

Šenčur, 24. julija - Na jutrišnji seji občinskega sveta Šenčur bodo svetniki obveščeni tudi o izbiri najboljšega ponudnika za opravljanje dimnikarske dejavnosti, o čemer so se ali pa se bodo še odločale tudi ostale občine. Posebna komisija je sredi maja odprla prispele ponudbe in se med tremi že odločila za ponudnika, s katerim naj bi občina podpisala koncesijsko pogodbo. Prednost je komisija dala Dimnikarstvu Dovrtel (prijavila sta se še Vlek Kranj in Samo Pavlič s Kojskega), ker ocenjuje najboljšo kadrovsko zasedenost in obseg tehničnih sredstev, razen tega pa ima pri nekaterih storitvah tudi nižje cene, prav tako pa je predlagalo tudi ugodnejši predlog usklajevanja cen. Kot dodatno ugodnost je ponudilo tudi brezplačno ukrepanje ob intervencijah.

• **D.Ž.**

Komunalno zaostalo primestje hoče naprej

Postopna gradnja kanalizacijskega in plinovodnega omrežja bo za krajevno skupnost Orehek - Drulovka še vrsto naslednjih let poglavitna naložba.

Kranj, 24. julija - Kranjske mestne in primestne krajevne skupnosti so po komunalni urejenosti zvečine še dokaj zaostale. Tudi na Orehku in v Drulovki, z izjemo kasneje nastale nove Drulovke, kjer so v minulih desetletjih krajani večjidel sami gradili, zahteve po obnovljenem vodovodu, prestavitvi električnih kablov iz zraka pod zemljo in predvsem gradnji kanalizacijskega pa tudi plinovodnega omrežja postajajo iz dneva v dan glasnejše.

Tako so lani električarji in vodovodarji razkopali Cirilovo ulico na Orehku, krajani pa so hkrati s ponujenim plinovodom terjali še kanalizacijo. Dela so se zato zavlekla, saj je, kot pravi predsednik sveta krajevne skupnosti Orehek - Drulovka **Janez Frelih**, sočasno gradnjo težko finančno in časovno uskladiti. Cirilova ulica je prek zime ostala razkopana, v začetku poletja pa je vendarle dočakala svež asfalt.

"Vsako leto naj bi na podoben, celovit način uredili nekaj ulic, hkrati pa pripravili celotno rešitev vse krajevne skupnosti. Projekt kanalizacije je že v delu," pojasnjuje Janez Frelih. **"Letos bo urejen približno 40 metrov dolg kos Zevnikove ulice od Cirilove do stare Zasavske ceste, začeli pa naj bi tudi s prebojem pod železniško progo, ki bo omogočal priključitev krajevne kanalizacije na centralno čistilno napravo v Zarici."**

Šele takrat bo mogoče ukiniti tudi greznico pri osnovni šoli Orehek, kjer je bilo lani in letos sicer opravljeno zahtevno delo. Šola je prešla na ogrevanje z zemeljskim plinom, zgrajeni oziroma obnovljeni so tudi vsi drugi komunalni vodi, urejeno je parkirišče v gozdičku pred šolo, javna razsvetljava, na cesti je nov asfalt in ob njej kos pločnika. **"Do začetka novega šolskega leta bo mestna občina poskrbela še za razširitev uvoza z glavne Zasavske ceste proti šoli in dokončanje pločnika."**

Precej živahno pa je tudi v Zarici, ki postaja športni, rekreacijski pa tudi družabni center krajanov Orehka in Drulovke. Nogometno igrišče, ki ni več primerno za tekme v drugi slovenski ligi, bodo do prihodnje pomladi na novo uredili, s kranjskim županom in Komunalo pa se pogovarjajo tudi o najemu zemljišča med igriščem in čistilno napravo, ki bi ga radi ogradili in spremenili v pomožno igrišče za treninge. **"S tem bi športni kompleks v Zarici zaključili, izkoristili sicer zapuščene površine in preprečili nenadzorovano odlaganje odpadkov na njem,"** pravi Janez Frelih.

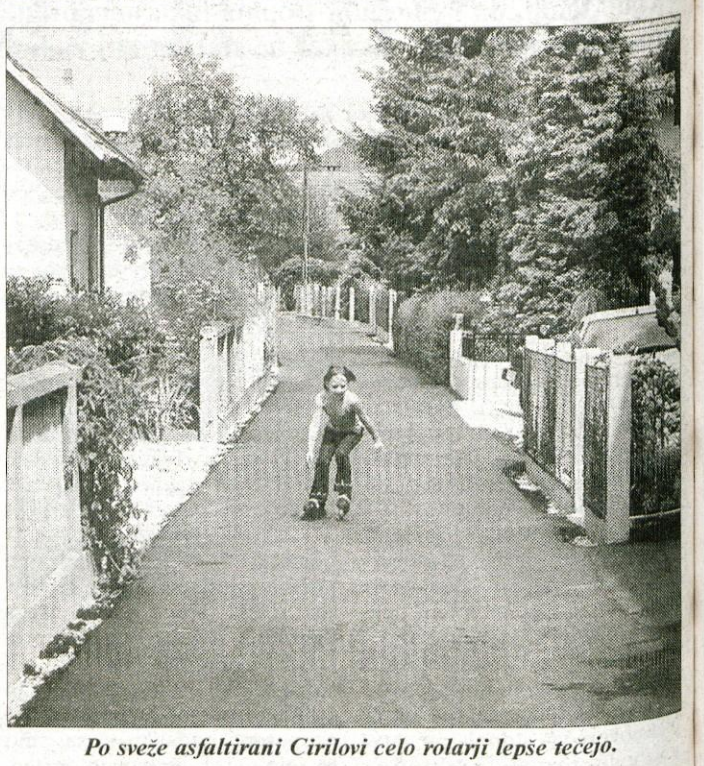

Po sveže asfaltirani Cirilovi celo rolarji lepše tečejo.

Za prijetno vzdušje v Zarici pa so poskrbeli tudi v drulovški piceriji Karantanija, ki je lani od športnega društva Zarica prevzela gostinski del. **Marko Bernik** iz Karantanije je za letošnje poletje uvedel prijetno osvežitev; ob petkih in sobotah pri brunarici peče okusne postrvi in orade. • **H. Jelovčan**

Občina bo prijaznejša do obrtnikov

Kar na dveh koncih Škofje Loke se načrtujejo nove obrtne cone, svetniki pa menijo, da bi obrtnikom - začetnikom kazalo še bolj pomagati.

Škofja Loka, 23. julija - Za zadnjo sejo škofjeloškega občinskega sveta je mogoče reči, da so sicer na tokratnem dnevnem redu prevladovale urbanistične točke, vendar je bilo še največ govora o razvoju obrti. Na občini upajo, da se bo končno premaknilo pri začetku gradnje obrtne cone Trata, zastavili pa so tudi pripravo nove obrtne cone v Hrastnici. Pri pospeševanju razvoja obrti naj bi obrtnikom pomagali v začetnih postopkih.

Čeprav je bila potrditev sprememb v ureditvenem načrtu za tako imenovano območje LTH-OL Vincarje v drugi obravnavi le zgolj formalnost, pa ima ta zadeva po besedah župana **Igorja Drakslerja** celo poglavitno vlogo, da je bila seja občinskega sveta sredi poletja sploh sklicana. Na občini si namreč ne dovolijo sicer slišanega očitka, da tovarna TCG - Unitech - LTH - OL nima vseh potrebnih pogojev za svoj razvoj, ali da občina kakorkoli njen razvoj zavira. Res se je pred desetimi leti vnela kar vroča razprava o obstoju te tovarne v neposredni bližini mesta, vendar prav sprejem ureditvenega načrta vključno s potrebnimi spremembami, ki so jih ugotovili kasneje v tovarni, kaže na to, da je občina prisluhnila njenim potrebam. Temeljita sanacija vplivov tovarne na okolje (zlasti s plinifikacijo) je pokazala, da je mogoče prilagoditi to dejavnost neposredni bližini mestnega jedra tisočletnega mesta, ureditveni načrt odpira vrata tudi za preureditev in dograditev tovarne, odprto ostaja le še vprašanje prometne povezave.

Pač pa so morali svetniki ugotoviti, da je prišlo pri pripravah na gradnjo nove obrtne cone Trata, za katero je bil zazidalni načrt sprejet že pred dobrimi tremi leti, do zastoja. Delno so temu krive neurejene zemljiškoknjižne razmere, zapleti pri urejevanju dostopnih poti, pa tudi želje investitorjev, da se zaradi spremenjenih ekonomskih razmer načrt spremeni. Posledica je zagotovo predlog, da se zazidalni načrt, kljub zelo zahtevnemu postopku spremeni in dopolni, pri čemer naj bi se nekoliko spremenil načrtovani promet, parkiranje in komunalna oprema. Doslej neodgovorjeno je bilo tudi vprašanje, kdo je pravzaprav nosilec urejanja cone: občina ali investitorji; pri čemer so na občinskem svetu odgovorili, da so vsi skupaj, stroške pa se bo upoštevalo pri določevanju deležev za komunalna vlaganja. Da se bo resnično premaknilo, naj bi zagotavljalo tudi to, da so investitorji določili skupnega vodjo, ki bo v bodoče usklajeval potek tega projekta. Na seji pa se je obravnavala še ena obrtna cona: stanovanjsko obrtna cona v Hrastnici, za katero so na seji sprejeli odlok o zazidalnem načrtu, pri čemer je bila edina dilema, ki je vzpodbudila razpravo, določitev barve streh. Na koncu so se odločili le, da morajo biti te temne barve.

Razpravo o obrti pa je na koncu seje sprožila tudi obravnava poročila o delu in finančnem poslovanju Medobčinskega sklada za razvoj obrti in podjetništva v lanskem letu, pri čemer so ugotavljali, da sklad uspešno uresničuje svoje naloge, so pa še vedno zelo zahtevni postopki, ki jih mora izpolniti obrtnik, da si pridobi posojilo. Veliko je bilo izrečenega na račun potrebnih garancij, ki jih zahtevajo pooblaščene banke, in predlagano, da se vsaj začetnikom pri pripravi vseh potrebnih programov in dokumentov v večji meri pomaga. Za to naj bi namenili celo nekaj sredstev.

• **Š. Žargi**

Dveurna avtobusna seja

Žirovski občinski svet je minuli teden opravil svojo 16. redno sejo, ki je dve tretjini časa potekala kar v avtobusu. Župan je namreč svetnike popeljal na nekakšno strokovno ekskurzijo, da so si ogledali ceste, ki jih je občina v zadnjih letih rekonstruirala.

Žiri, 24. julija - Prva točka dnevnega reda šestnajste redne seje občinskega sveta občine Žiri se je glasila: ogled rekonstruiranih cest v letošnjem letu. Tako je svetnike v četrtek ob 18. uri pred Zadružnim domom pričakal mini avtobus. Ko so postali sklepčni, so se posedli vanj in odpeljali proti Goropekam, Opalam, se spustili v Brekovice, povzpeli še na Izgorje in Ravne, se nato odpeljali v Račevo, kasneje še v Zabrežnik, nazadnje pa so si ogledali Plastuhovo grapo. Opisana avtobusna seja je trajala približno dve uri, kot pravi turistični vodič pa jo je vodil župan Bojan Starman.

Sicer nenavaden potek zadnje seje pred letošnjim dopustom je bil dobrodošel. Svetniki so si ob županovi razlagi namreč na lastne oči ogledali trenutne cestne povezave v žirovskih gričih in dolincah ter dobili pravo predstavo, kaj hribovskim kmetijam pomeni asfaltna podlaga vsaj na najbolj strmem klancu. V zadnjih letih so v Žireh asfaltirali že zajeten del ovinkastih in na nekaterih predelih precej strmih cest, še precej dela pa občino na tem področju še čaka. To je poudaril tudi župan, ki pa je dodal, da se bo asfaltiralo v tempu, ki ga občinski proračun lahko še dohaja. S tem se bodo morali potolažiti tudi vsi pridni občani, ki so z lastnim delom in sredstvi (nekatere domačije so prispevale tudi po tri milijone tolarjev) poskrbeli za spodnji ustroj ceste, kar je tudi pogoj, da občina poskrbi za asfalt.

Preostali del seje je potekal precej hitreje. Občinski svet je brez razprave sprejel rebalans občinskega proračuna, ki ni prinesel povečanja na strani prihodkov ali odhodkov, potrdilo pa se je nekaj prerazporeditev sredstev po posameznih proračunskih podstavkah, in sicer v višini 8,5 milijona tolarjev.

Svetniki so sprejeli še dopolnitve k Odloku o komunalnem prispevku v občini Žiri, s katerimi so odpravili nekatere pomanjkljivosti, ki so se pokazale v veljavnem odloku. Z dopolnitvami so sedaj poskrbeli za določitev meril delitve stroškov na povrnitev minulih vlaganj in komunalnega opremljanja zemljišč za novogradnje na komunalno neopremljenih stavbnih zemljiščih. • **S. Šubic**

Hitenje se ni izplačalo

V Radovljici nadaljujejo z izgradnjo plinovoda. Prvi uporabniki so za priključek morali plačati preko sto tisočakov, novi bodo le še 45 tisočakov - Tudi novi koncesionar Petrol že zamuja

Radovljica - V teh dneh v Radovljici začenjajo z nadaljevanjem izgradnje plinovodnega omrežja. Projekt, ki ga je začela leta 1997 Komunala Radovljica, oktobra lani pa nato prevzel Petrol, naj bi bil zaključen do konca leta 2003, ko naj bi možnost priklopa na plin imeli vsi objekti v Radovljici, Lescah in Begunjah. In če so prvi uporabniki, ki jih v stanovanjskih hišah že greje plin, za priključek morali plačati več kot sto tisočakov, bodo novi uporabniki plačali le še 45 tisočakov.

Plinifikacija se je v Radovljici začela že leta 1997, ko je tedanji občinski svet zaupal naloge izgradnje plinovodnega omrežja Komunali Radovljica. Po besedah direktorja občinske uprave Jožeta Rebca so tedaj v Komunali dokazovali, da so najcenejši ponudnik, izkazalo pa se je ravno obratno, namreč, da so delo opravljali zelo drago in za nameček še neustrezno. Zato so se na občini odločili prekiniti sodelovanje in oktobra lani za koncesionarja izbrali Petrol kot najugodnejšega ponudnika. Za koncesijo je Petrol občini odštel 234 milijonov tolarjev, poleg tega pa je moral zagotoviti priključitev na plin za pet občinskih objektov. Po koncesijski pogodbi je Petrol prevzel že zgrajeni plinovod (okrog 45 odstotkov del v Radovljici je končanih) in se zavezal, da bo dogradil omrežje v Radovljici in Lescah do februarja 2002, v Begunjah pa do februarja 2003. Toda zaradi težav s pridobivanjem dokumentacije so se roki že zamaknili za vsaj pol leta, v pogodbi so sicer določeni penali v višini 10 milijonov tolarjev, vendar pa po županovih besedah le-teh bržkone ne bodo uveljavljali, saj naj bi šlo za objektivne vzroke. Tako naj bi bila po sedanjih načrtih plinifikacija v Radovljici in Lescah končana do konca prihodnjega leta, v Begunjah pa do konca leta 2003. No, gradbeno dovoljenje za nadaljevanje del je Petrol pred kratkim vendarle dobil, z deli naj bi v teh dneh začeli v Roblekovem naselju, v Tavčarjevi ulici in ulici Staneta Žagarja. Za nadzor nad deli bo skrbel Alpdom, po besedah direktorja Jožeta Kapusa bodo poskrbeli, da bo težav na razkopanih ulicah čim manj in da bodo ceste 'odprli in zaprli' v čim krajšem možnem času. Novi koncesionar pa je prinesel tudi nove, nižje cene priključnine. Za priključitev na plin bo za stanovanjsko hišo treba plačati 45 tisoč tolarjev (v ceno je vključeno tudi deset metrov vodov), v večstanovanjskih zgradbah z vsaj štirimi enotami pa 25 tisočakov na enoto. Nove cene bodo bržkone izzvale kar precej razburjenja med tistimi uporabniki, ki so se na plin priključili že pred leti in so za priključek morali odšteti več kot sto tisočakov. Na vprašanje, ali bodo dobili povrnjeno razliko v ceni, je župan Stušek odgovoril, da je problem podoben kot pri telefoniji in da so bili takrat pač takšni stroški, novi koncesionar pa je pač cenejši.

Petrol se je v pogodbi moral zavezati, da bo zagotavljal nižjo ceno plina od cene kurilnega olja. Trenutno stane liter kurilnega olja 96 tolarjev, kubik plina pa 87 tolarjev (en kubik plina ima za okoli tri odstotke manjšo kalorično vrednost od litra kurilnega olja).

Je bila torej Komunala neustrezen izvajalec? Bila je vsekakor dražji, je diplomatsko odgovoril Stušek. Manj diplomatski pa je bil direktor Alpdoma Jože Kapus, ki je dejal, da se je 'Komunala lotila energetskega sistema, o katerem ni imela pojma'. Je občina pri takratnem izboru Komunale torej naredila napako? Odločil je občinski svet, je dejal Stušek, na glasovanju je bila le z nekaj glasovi več izbrana Komunala...

• **Urša Peternel**

"Modre cone" na Jesenicah

Župan občine Jesenice Boris Bregant je imenoval delovno skupino za pripravo predlogov o ureditvi mestnega in mirujočega prometa ter možnostih za izvedbo modrih con in parkirišč.

Jesenice, 24. julija - Občina Jesenice je z odlokom o gospodarskih javnih službah mestni promet opredelila kot gospodarsko javno službo, ki se opravlja s koncesijo. Koncesijska pogodba je bila sklenjena v letu 1998 s koncesionarjem, Integralom Jesenice, d.d., za obdobje petih let. Občina Jesenice je edina občina v Sloveniji, ki ni mestna in ima mestni promet organiziran kot gospodarsko javno službo.

Prevozi v mestnem prometu potekajo z desetimi avtobusi in z enim kombiniranim vozilom za šolske prevoze. Problem je predvsem v zastarelem voznem parku, saj je povprečna starost avtobusov 9,9 let in so skoraj že v celoti amortizirani. S tem so povezani tudi večji stroški vzdrževanja in sčasoma bo vprašljivo obratovanje mestnega prometa. Problem je tudi neažurno popravljanje cen v mestnem prometu, saj so bile, denimo, lani korigirane le enkrat, šele oktobra za 10 odstotkov, cena bencina pa se je povečala v istem letu, v primerjavi z letom prej za okoli 30 odstotkov. V strukturi stroškov tako v preteklem letu kar 46 odstotkov vseh stroškov predstavljajo stroški porabe goriva in vzdrževanje mestnih avtobusov. Primerjava mestnega prometa s sorodnimi podjetji kaže, da tudi v ostalih podjetjih mestni promet izkazuje izgubo. Glavni vzroki so zvišanje cen goriva, zmanjšanje števila potnikov, stroški nadomestnih delov - zaradi zastarelega parka in povišanje ostalih materialnih stroškov.

V občinah, ki imajo organiziran mestni promet, občina le-tega subvencionira na več načinov in je tudi prava višina subvencije 20 odstotkov in več. V evropskih državah je ta odstotek še višji.

Tudi na Jesenicah se tako kot povsod po Sloveniji srečujemo s problemi mirujočega prometa. Kot primer: na lokaciji nekdanjega mini golfa do Gorenjske banke je skupaj 243 parkirnih mest, stanovanjskih enot in poslovnih prostorov pa je 183, vključujoč zaposlene v poslovnih prostorih pa so zasedena vsa parkirna mesta. Poleg tega imajo člani družin več vozil. Razmišljajo, da bi od mini golfa do Gorenjske banke uvedli nadzorovano parkiranje, s plačilom parkirnine, vendar bi bilo treba zagotoviti zadostno število parkirnih mest. Tudi izven mesta bi morali urediti parkirišče za osebna vozila, na katerih bi lahko parkirali vozniki, ki niso zainteresirani za plačevanje parkirnine. V nekaterih delih mesta, kot denimo na Cesti revolucije in na Tavčarjevi cesti, bi bilo možno urediti parkirne površine na račun zelenic, vendar ponovno ostaja problem, ker bi bile zaradi pomanjkanja parkirišč zasedene z vozili stanovalcev. Ugotovili so, da bi morali za vse območje Jesenic naročiti elaborat o ureditvi mirujočega prometa. Poskusno naj bi v centru mesta uredili modre cone, vendar po prehodni zagotovitvi zadostnega števila parkirnih mest za stanovalce, ki stanujejo na tem območju. Delovna skupina je ugotovila, Jesenice nujno potrebujejo mestni promet, katerega problematika se mora začeti reševati dolgoročno, na več krajih pa naj bi uvedli "modre cone". • **D.Sedej**

Veselica za vse krajane in sosede

V krajevni skupnosti Tunjice so minuli konec tedna proslavili krajevni praznik z zanimivo lovsko razstavo in veselim srečanjem domačinov ter sosedov.

Tunjice, 24. julija - V spomin na ustanovitev društva pomoči pred 104 leti v krajevni skupnosti Tunjice v občini Kamnik vsako leto 19. julija praznujejo. Zadnja leta so ob prazniku odpirali ceste, proslavljali različna urejanja s komunalnega področja, letos pa so se v vodstvu krajevne skupnosti odločili za kulturno in predvsem veselo srečanje.

"Ne rečem, da nimamo nobega dela, recimo na cestah. Vendar so to zalogaji, ki jih bomo še skušali uresničiti. Zelo pa sem vesela in hkrati ponosna, da smo tako rekoč dokončali eno največjih akcij v tem mandatu. To pa je razširitev in ureditev pokopališča s parkom. Danes imamo že zares pravi park ob pokopališču in cerkvi."

Za program ob prazniku v krajevni skupnosti vsako leto poskrbi eno od društev. Lani so bili to gasilci. Letos pa so veselo srečanje s programom v krajevni skupnosti zaupali lovcem. Le-ti so v šoli pripravili zanimivo razstavo trofej, za srečanje pa sta Milka in Andrej Štrajhar iz Markovega, Jernej je že 25 let lovec, pripravila ta pravi srnjakov golaž.

"Lovska družina Kamnik, ki bo prihodnje leto praznovala 50-letnico, njen starešina je Štefan Virjant, ima okrog 60 članov, ki gospodarijo z divjadjo na okrog 3600 hektarih v štirih revirjih. V našem tunjiškem revirju skrbimo za divjad. Sicer pa imamo v družini dve krmilni njivi, da na ta način nekako zmanjšujemo škodo, ki jo povzročajo predvsem divji prašiči. Tokrat pa smo pripravili v šoli tudi zanimivo razstavo. Med domačini, posebno med mladimi, je zanjo veliko zanimanje. Pripravili smo okrog 50 različnih trofej, za najmlajše pa so seveda zanimive predvsem različne nagačene divjadi," je predstavil razstavo in dejavnost lovski čuvaj **Lojze Štupar** iz Tunjic.

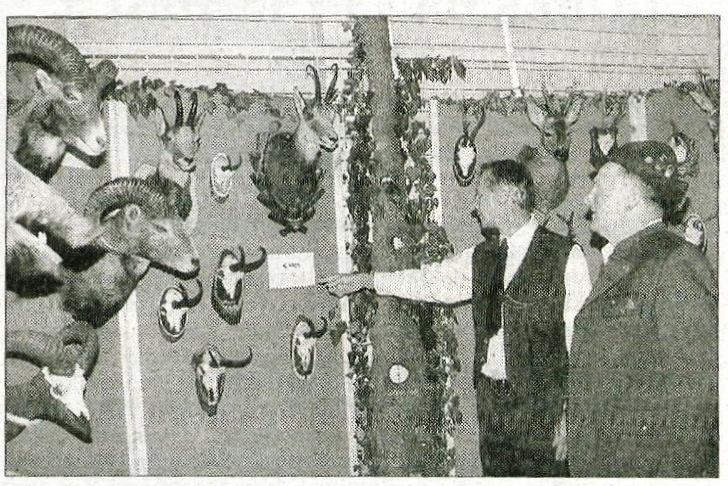

V šoli so lovci pripravili zanimivo razstavo trofej.

Srečanje pa je potem na prireditvenem prostoru pod šolo začel organizator razstave in rogist Ivan Klemenc, ki je po streljanju z možnarji zatrobil na 112 let star lovski rog.

Po pozdravu predsednice krajevne skupnosti Tunjice Jože Petek pa so zaigrali najmlajši v zanimivem instrumentalnem sestavu. Mladi člani od male šole do osmega razreda osnovne šole so igrali na lojtro, koso, perivnik, žago, klepavnik, bas in seveda na haromniko.

Za veselo praznovanje, ki se ga je udeležil tudi župan občine Kamnik Tone Smolnikar, so pripravili tudi ognjemet in bogat srečelov, za ples pa je skrbel ansambel Nagelj. • **A. Žalar**

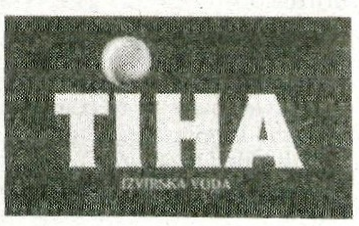

Nihalka še miruje

Bohinj - Kljub napovedim nova nihalka na Vogel minuli konec tedna še ni začela voziti. Četrtkov tehnični pregled namreč ni bil dokončan, saj pristojni inšpektorji v dokumentaciji francoskega dobavitelja Pomo niso našli vseh potrebnih certifikatov in izračunov, ki jih zahteva slovenska zakonodaja. Francoskemu dobavitelju je vodstvo Žičnic Vogel postavilo rok, da do jutri dopolni dokumentacijo o izvedbi naprav in opreme ter o uporabi materialov. Naši predpisi so namreč strožji od francoskih. V vodstvu družbe Žičnice Vogel še naprej zagotavljajo, da bo nova nihalka pričela voziti takoj, ko bo to mogoče. • **U. P.**

Nad gasilskim domom bodo stanovanja

Lesce - Radovljiški Aldpom v Lescah gradi gasilsko-stanovanjski objekt. Po besedah direktorja Alpdoma Jožeta Kapusa dela potekajo v skladu z načrti ter ob velikem sodelovanju Krajevne skupnosti Lesce. Gradnja naj bi bila končana aprila prihodnje leto, v objektu bo prostor za gasilce in gorsko-reševalno službo, v zgornjih nadstropjih pa bo tudi osemnajst stanovanj. Polovica jih je že prodanih, cena za kvadratni meter je 2500 nemških mark. Celotna naložba je vredna 350 milijonov tolarjev, izvajalec pa je kranjski Saning. • **U. P.**

Savske jame kot turistična atrakcija

Planina pod Golico - Krajevna skupnost Planina pod Golico se je v začetku leta prijavila na razpis programa Phare čezmejnega sodelovanja med Slovenijo in Avstrijo, in sicer s projektom Promocija tehniške dediščine. V okviru projekta bodo pripravili tudi strokovno podlago za ureditev Savskih jam.

Po besedah vodje projekta **Sonje Gubanc** projekt predstavlja začetek ureditve območja Savskih jam v smislu ohranjanja kulturne in tehniške dediščine. Dolgoročno pa bi Savske jame uredili kot turistično-rekreacijski center oziroma kot kulturno-zgodovinsko turistično atrakcijo. V okviru projekta bodo v sodelovanju s Slovensko prosvetno zvezo pripravili tudi razstavo "Slovensko plavžarstvo 20. stoletja - jeseniški plavži", na kateri si bo mogoče ogledati faksimile ortenburškega rudarskega reda iz leta 1381, izdelali bodo družabno igrico Podkev sreče, zloženko Savske jame ter informativni tabli o Savskih jamah. Razstava bo septembra gostovala tudi v Šentjanžu v Avstriji. • **U. P.**

Odgovor na članek Dobravci protestirajo

Gorenjski glas, 13. julija 2001 (novinarka Darinka Sedej)

Občina Jesenice je dne 11. julija 2001 prejela dopis, ki ga je podpisalo več kot 100 občanov krajevne skupnosti Blejska Dobrava, iz katerega je razvidno, da je tudi njihova želja, da se asfaltira parkirni prostor, ki spada v sestavni del komunalne infrastrukture pokopališča na Blejski Dobravi ter da se uredi cesta mimo stanovanjske hiše Blejska Dobrava 117. O tem je bil objavljen tudi članek v Gorenjskem glasu dne 13. julija 2001.

Popolnoma se strinjamo, da je asfaltiranje navedenega parkirišča potrebno, zato ga je Občinski svet občine Jesenice tudi uvrstil v srednjeročni plan razvojnega programa na področju izgradnje komunalne infrastrukture v jeseniški občini. Planirana izgradnja se predvideva v letu 2002, vendar bodo morala biti zagotovljena finančna sredstva v proračunu.

V razgovoru s predsednikom Sveta krajevne skupnosti je bilo v mesecu juniju dogovorjeno, da se v letu 2001 asfaltira del ceste mimo stanovanjskega objekta št. 117.

V prvem polletju tega leta pa so že dokončana nekatera dela - asfaltiranje na nekaterih odsekih cest v KS Blejska Dobrava, ki so bila pričeta že v lanskem letu.

Ob tem bi radi poudarili, da so občani Jesenic dokaj dobro obveščeni o vseh pomembnejših planiranih in izvajanih investicijah v jeseniški občini preko občinskega glasila. Iz vseh dosedanjih informacij se da razbrati, da ima zaradi različnih razlogov, ki smo jih večkrat že našteli, prav gotovo prioriteto izgradnja POSLOVNE CONE JESENICE, saj je ocenjena kot ena izmed najpomembnejših investicij v tem obdobju tako v jeseniški občini kot tudi v okviru gorenjske regije.

V letošnjem letu je bila v okviru izgradnje pokopališča na Blejski Dobravi dokončana kar pomembna investicija, to je izgradnja DVEH ČAJNIH KUHINJ, ki je skupaj z objektom, opremo in ureditvijo okolice vredna 25 mio SIT.

V letu 2000 je bilo v KS Blejska Dobrava asfaltiranih 681 m2, kar predstavlja kar 56 odstotkov vseh asfaltiranih površin v jeseniški občini v lanskem letu. Sočasno je bilo urejeno tudi odvodnjavanje ter ponekod tudi vodovod. Zgrajena je bila nova javna razsvetljava na območju Saplje ter urejenih še več drugih manjših stvari.

Menimo, da imamo občani vso pravico dajati pobude in pripombe, vendar pa ocenjujemo, da kljub grožnji, da bodo cesto zaprli, te pobude ni možno realizirati v letošnjem letu.

Ob tako opevani demokraciji se bomo vsi skupaj morali naučiti predvsem strpnosti in sposobnosti znati pogledati ne samo svojega kotička, kjer prebivamo, temveč začeti gledati širše, to je na celoten razvoj občine in države. Le tako bomo lahko realizirali naloge, ki jih je še mnogo, in za katere nismo slepi, vendar so za realizacijo le-teh pomembna tudi finančna sredstva. Močno se trudimo, da bi jih pridobili iz vseh možnih virov, toda žal je tovrstnih potreb mnogo, v celotni Sloveniji in se moramo tudi mi zadovoljiti s tem, kar imamo, in to na najbolj racionalen način potrošiti.

Želja je bilo in jih bo vedno več, kot jih je možno realizirati v določenem trenutku. Tako je v osebnem, kot tudi v poslovnem življenju. In naj zaključimo z naslednjo mislijo: "Želja brez naloge je le sen, naloga brez želje le tlaka, obe skupaj pa sta upanje uspešnih!" To naj nam bo vodilo za nadaljnje uresničevanje naših nalog.

Tomaž Vidmar, univ. dipl. org.,
Občina Jesenice, Komunalna direkcija

Likovna razstava v Festivalni dvorani na Bledu

UMETNIKI PRINESLI DELA S TABORA NA POKLJUKI

Bled - Štefka Kučan je v soboto v Festivalni dvorani Bled slavnostno odprla Triglavsko razstavo likovnih del devetega tabora pod geslom "kolikor udeležencev, toliko del". Svoje umetnine je namreč razstavilo 116 kiparjev in slikarjev, ki so sodelovali na že tradicionalnem devetem taboru na Pokljuki.

Slikarsko-kiparski tabor na Pokljuki je po številu udeležencev ena največjih likovnih kolonij v Sloveniji. Vsako leto se tu zberejo različni ustvarjalci, od akademskih slikarjev do likovnih samorastnikov. Razpršijo se po Pokljuki, obrobju Triglava, okoliških planinah pa tudi bohinjskih vaseh, kjer iščejo navdihe za svoja dela. Vsak udeleženec prispeva po eno svojo umetnino v tako imenovano Triglavsko likovno galerijo, strokovna žirija pa potem izbere in nagradi najboljše.

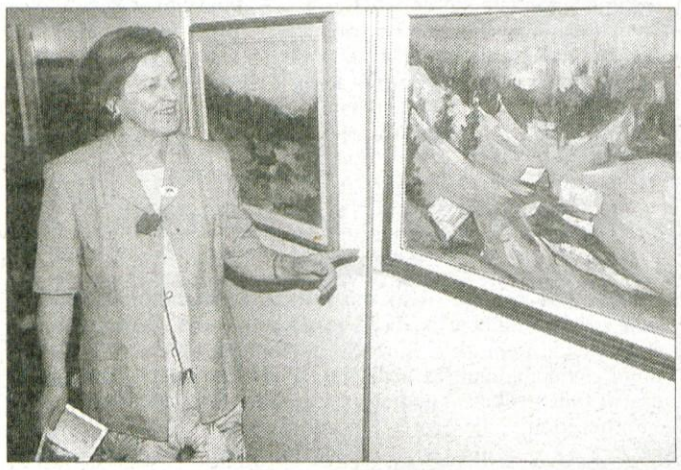

Letos je prvo nagrado prejel **Polde Oblak** za impresionistično podobo gorenjske pokrajine z naslovom Gorjuše, drugo **Dore Peljhan** za sliko Z balkona Gorenjske in tretjo **Lojze Kalinšek** za izvirno, humorno delo z naslovom Kekec in nore krave. Posebno nagrado za poglobljen odnos do slikarske obravnave gorskega prostora pa je prejel predsednik umetniškega sveta **Janez Ambrožič.**

Ostali nagrajenci so: **Janez Birtič, Srečko Frauhauf, Viljem Jakopin, Zorislava Kramberger, Dore Peljhan, Jožica Serafin, Ljubo Soklič, Mira Uršič in Cilka Žmahar.** Posebna knjižna priznanja za likovne uspehe so prejeli še **Jože Hohkraut, Mojca Kovač, Anton Kramarič, Dušan Lipovec, Pavel Lužnik, Ljudmila Pačnik in Oskar Sovinc.**

Po mnenju člana žirije **Damirja Globočnika** likovna galerija kljub obilici sodelujočih ustvarjalcev in kvaliteti njihovih del pogreša predvsem nove pristope, izvirna likovna razmišljanja ali prepričljive realistične odslikave. Odpira se tudi vprašanje o tem, kakšen je smisel ustvarjanja v naravnem okolju, če avtorjev siceršnji likovni rokopis ni vezan na takšno motiviko.

Zbirka je vsako leto na ogledu na večih lokacijah: v prostorih Šport hotela na Pokljuki, v Festivalni dvorani na Bledu, poleg tega so gostovali v Novi Gorici, Kranju in Radovljici. Tradicionalna pa je postala tudi razstava v prostorih Ministrstva za obrambo Republike Slovenije v Ljubljani.

Nataša Žunič, foto: A. Korenčan

Belgijci zapeli v Škofji Loki

KREPITEV VEZI Z BELGIJO

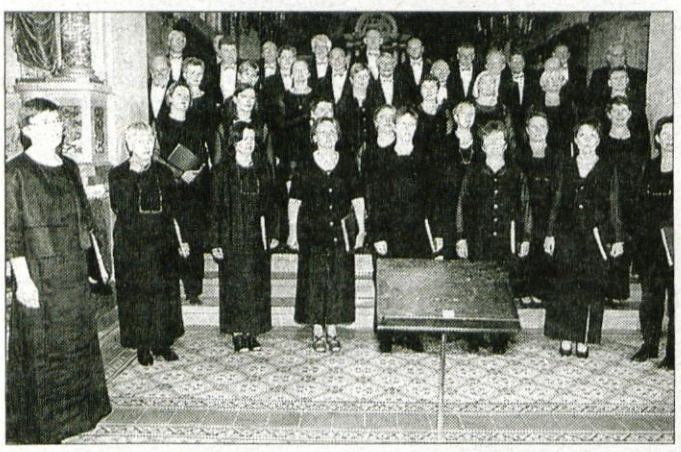

Škofja Loka - V nedeljo zvečer je v Uršulinski cerkvi Marije Brezmadežne v Škofji Loki nastopil mešani pevski zbor Cantate iz Maasmechelena v Belgiji. Po sestavi že starejši zbor je pod vodstvom Marie - Rose van Greven zapel pred polnim avditorijem. Prvemu delu, v katerem so predstavili predvsem sakralno glasbo, je sledil nekoliko lahkotnejši "posvetni del". Že v uvodu sta sodelovanje med mestoma, pred nedavnim je v Škofji Loki nastopila tudi pihalna godba iz tega mesta, pozdravila škofjeloški župan Igor Draksler in belgijski veleposlanik v Sloveniji Sami G. Godart ter se zavzela za nadaljnje sklepanje vezi med mestoma na različnih področjih. • **I.K., foto: T. Dokl**

DELAVNICE ZA MLADE

Sorica - Prosvetno društvo Ivan Grohar Sorica v počitniškem času pripravlja pester program delavnic za mlade. Na sporedu so glasbena delavnica, ročna delavnica, knjižnica in šport. Z njimi bodo začeli danes, v torek, 24. julija, dejavnosti pa se bodo odvijale do petka. Najprej bo na vrsti glasbena delavnica, v sredo bodo sledila ročna dela, v četrtek spet glasbena delavnica, v petek bo od 17. do 18. ure bralna delavnica. Slednja bo v šolski knjižnici, ostale delavnice pa bodo potekale med 18. in 20. uro v Groharjevi hiši, šport pa med 18. in 20. uro na igrišču. Hkrati iz prosvetnega društva sporočajo, da so zbirke in razstave v Groharjevi hiši na ogled od torka do petka med 9. in 13. uro ter ob nedeljah od 16. do 18. ure. Po dogovoru pripravijo tudi likovni oziroma glasbeni program. • **I.K.**

Okarina folk festival 2001

PET KONCERTOV, PET KULTUR

Bled - Pred vrati je, letos že enajstič po vrsti, Okarina folk festival, ki bo kot že zadnjih nekaj let tudi tokrat potekal v Fundaciji Jože Ciuha na Pristavi (v primeru dežja bodo koncerti v Festivalni dvorani) na Bledu. V petih večerih, od petka do torka, se bo predstavilo pet glasbenih zasedb, ki prihajajo iz različnih koncev sveta, od Škotske do Tibeta.

"Folk glasba je spoštovanje do korenin posameznega naroda," o glasbi, ki jo že enajst let uspešno promovira na *Okarina folk festivalu,* razmišlja **Leo Ličof,** pobudnik in še danes glavni organizator festivala. Le-ta je v vseh teh letih, sprva v Zdraviliškem parku, zadnja leta pa v dvorcu na Pristavi, pri ljubiteljih tovrstne glasbe vsekakor dobil svoje mesto. Nič čudnega, saj se je v tem času na festivalskem odru zvrstilo več kot 140 različnih glasbenih ter pevskih skupin in posameznikov z vseh celin. Na letošnji Okarini bomo slišali pet skupin iz Bolgarije, Italije, Tibeta, Anglije in Škotske. **"Skupine sem izbiral tudi s pomočjo simpatij tujih glasbenih agentov do našega festivala. Letos bodo za predstavitev irskega folka poskrbeli Iron Horse.**

Letos bodo za predstavitev irskega folka poskrbeli Iron Horse.

ti so z ozirom na naše skromne finančne zmožnosti nekoliko spustili cene," je povedal Ličof: **"Sicer pa gre za glasbenike, ki so misel na materialno opustili že ko so se odločili za tovrstno glasbo."**

Otvoritveni večer Okarina folk festivala 2001 v petek ob 20.30 bo pripadel **Ansamblu Jaška Argirova** iz Bolgarije. Znani bolgarski klarinetist s svojo skupino igra glasbo vseh narodov, ki živijo v njegovi državi, njihov repertoar pa temelji na tako imenovanih "svatbenih melodijah", za katere je značilen hitro spreminjajoč se ritem. Sobotni gostje prihajajo iz Italije. Skupina **Musicalia** že več kot dvajset let raziskuje glasbeno izročilo italijanske pokrajine Campanie. Hkrati je skupina uspela izoblikovati svoj značilen slog. Vrhunec festivala organizatorji pričakujejo v nedeljo, 29. julija, ko bo na Bledu gostovala skupina **12 tibetanskih menihov iz samostana Drepung.** Samostan se sicer nahaja v Indiji, saj so ga menihi zgradili v izgnanstvu. Menihi bodo predstavili glasbo, molitve, njihove tradicionalne plese, obredne pesmi... Menda je zanimanje za koncert že sedaj izredno, tako da zna biti razprodan. Menihi sicer s predstavljanjem svoje kulture po svetu zbirajo denar za obnovo samostana, ob koncertu pa bo na ogled tudi prodajna razstava fotografij Matevža Lenarčiča, ki v povezavi z Društvom za podporo Tibetu zbira pomoč za tibetanske otroke.

Ansamel Jaška Argirova igra glasbo narodov, ki živijo v Bolgariji.

V ponedeljek bo nastopil legenda angleškega folka, stari znanec Okarine, pianist **Paul Millns s svojim bandom.** Igral je v mnogih rock, blues, in etno zasedbah, ter sodeloval z znanimi izvajalci kot studijski glasbenik. Njegov stil igranja je širok, njegovi teksti pa govorijo predvsem o socialnih temah in medčloveških odnosih. Festival bo v torek, 31. julija, zaključila škotska skupina **Iron Horse.** Odkar se je skupina 1990 pojavila na glasbeni sceni, je požela veliko dobrih kritik. Posneli so pet plošč in sodijo med najboljše škotske etno skupine. S svojo glasbo razširjajo obzorja z zelo raznolikim reperotarjem od dinamičnih instrumentalnih skladb in umirjenih ambientalnih ritmov, od tradicionalnih izvedb do sodobnih aranžmajev. Vsi koncerti bodo tudi letos na blejski Pristavi, v primeru dežja pa v Festivalni dvorani. Kot razmišlja Ličof, ima prostor nekatere dobre in slabe lastnosti. Ob najemnini in na nek način izgubljenem čaru zdraviliškega parka, kjer so bili koncerti nekoč, je prostor na Pristavi bolj "koncerten", zvočno bolj zaokrožen (saj ni moteče narodne glasbe s teras različnih restavracij in hotelov), moč pa je tudi vključiti vstopnino. Le-ta je sicer nizka (1000, za koncert Tibetancev pa 2000 tolarjev), a ob skromnih sredstvih, ki jih prispevajo predvsem LTO Bled in peščica sponzorjev, še kako dobrodošla. Z Bleda na Pristavo naj bi vozil tudi turistični vlakec.

• **Igor K.**

Novo v kinu

DOBERMAN IN 15 MINUT SLAVE

V kinematografe prihajata filma, "nekoliko počitniški" Doberman in triler 15 minut slave, slednji z odlično igralsko zasedbo z Robertom De Nirom na čelu.

V prihodnosti bo vsakdo doživel 15 minut slave, je nekoč rekel znameniti Andy Warhol. Režiser in scenarist filma *15 minut slave* **John Herzfeld** je mislil zares. Film se dogaja v prenasičenem New Yorku, kjer se srečata kruta resničnost zločina in subrealistični blišč televizije in instantne slave ali na kratko, ta filmski triler govori o dobi nenasitnih medijev. Zgodba se začne z dvojnim umorom, ki ga je treba raziskati. Mediji (beri TV kamere) ves čas prežijo na osupljive posnetke, ne glede na to, kaj ti predstavljajo.V stik pridejo policaji, zločinci in TV kamere. Policaji lovijo morilce, novinarji pa policaje... Dvakratni oskarjevec **Robert De Niro** igra slavnega detektiva in človeka z naslovnice revije People po imenu Eddie Flemming. Ker je v tokratnem zločinu tudi požar, mora sodelovati s tekmecem, preiskovalcem požigov Warsawom (igra ga **Ed Burns**). Medtem ko po mestu iščeta morilca iz vzhodne Evrope, se prepirata, kaj narediti z novinarji... Film o urbanem življenju in zločinu je prepreden s črnim humorjem, napeto akcijo in ostro kritiko družbe.

Drugi film je v primerjavi z gornjim nižjega ranga. Če je doberman pasma psa, je *Doberman,* kot je tudi naslov filma, človek, pravzaprav pa zloglasni zločinec, ki zbere bando, s katero naj bi oropal več bank. A to očitno ne bo lahko. Šef policije zbere najboljše iz kriminalnega oddelka in jim da vedeti, da Dobermana ne želi videti v zaporu. Torej... bitka je krvava. Film je režiral Jan Kounen, igrajo pa **Monica Bellucci, Vincent Cassel, Tcheky Karyo...**

Glasbeno poletje v Bohinju

DUO VIOLINE IN KITARE

Srednja vas v Bohinju - V četrtek, 26. julija, bo ob 20.30 uri v Cerkvi Sv. Martina v Srednji vasi na sporedu tretji koncert letošnjega "Glasbenega poletja v Bohinju". Nastopil bo Duo Molino.

Duo, ki sledi glasbeni dediščini italijanske skladateljske družine Molino, tvorita violinist **Viktor Kuna** in kitarist **Milan Zelenka.** Gre za precej redko instrumentalno zasedbo na področju komorne glasbe, ki je nastala kot sad dolgoletnega prijateljstva med obema glasbenikoma, ki sta pred tem že imela dolgoletne solistične izkušnje. Duo Molino ima na repertoarju skladbe od baroka do sodobne glasbe, tokrat pa bomo slišali dela skladateljev, kot so J. Dowland, L. Legnani, S. Bodorova, igrala pa bosta tudi sonate N. Paganinija. • **I.K.**

Poletni otroški festival Kiselfest

ALBERT & FRIENDS INSTANT CIRKUS

Kranj - V četrtek, 26. julija, bo ob 18. uri v okviru Poletnega otroškega festivala Kiselfest na vrtu gradu Khislstein nastopil Albert & Friends instant cirkus iz Velike Britanije.

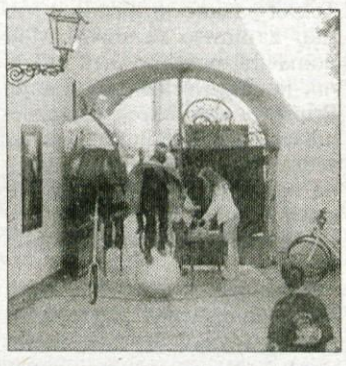

Otroški instant cirkus Albert & Friends prihaja iz Londona, njihove predstave pa so uspešnice mnogih mednarodnih festivalov. Od skromnih začetkov po londonskih parkih v letu 1983 je danes instant cirkus prerasel v največjo otroško cirkuško teatersko skupino v Veliki Britaniji. Akterji jih namreč odigrajo s cirkuškimi rekviziti. Otroci so pravi mojstri hoduljih, hoje na žogah in vrvi, vožnje z monokolesi, njihovi kostumi so živopisani, skupaj z glasbo pa predstavi dajejo še poseben čar. Igra, predvsem pa spretnost otrok starih od 10 do 14 let, bosta navdušila tako mlado kot odraslo občinstvo. • **I.K.**

Recesija vse bolj verjetna

Ohlajanje gospodarstva

Analitiki Bajtovega inštituta ugotavljajo, da so kazalci gospodarskega zastoja vse bolj usklajeni.

Kranj - Ugledni slovenski makroekonomisti na Ekonomskem inštitutu Pravne fakultete so v zadnji številki Ekonomskih gibanj zaskrbljeni zaradi vse bolj jasnih znakov gospodarskega ohlajanja. Njihove ugotovitve potrjujejo vse slabša pričakovanja slovenskih direktorjev. Ob ohlajanju gospodarstva so vse bolj vroče javne finance, saj v državno blagajno priteka manj denarja, plače v javnem sektorju pa rastejo.

Znaki gospodarskega ohlajanja so vse bolj usklajeni; vse bolj verjetnega zastoja gospodarske aktivnosti ne napovedujejo le vodeči pokazatelji, temveč tudi umiritev domačega povpraševanja, rast zalog, vse slabša pričakovanja direktorjev predelovalnih podjetij in ustavljanje tujega povpraševanja ob hkratnem stalnem zmanjševanju napovedane gospodarske rasti v EU.

Manj kot sto tisoč brezposelnih

Dobra pa je novica, ki jo je minuli teden objavil minister za delo Vlado Dimovski, da je prvič po desetih letih manj kot 100 tisoč brezposelnih. K temu je prispevala aktivna politika zaposlovanja, gospodarska rast in vpetost naših podjetij v mednarodne tokove.

Poleti bo tečaj še zdržal

Slovensko gospodarstvo je precej odvisno od gospodarstva v EU, zlasti od nemškega in tako z zamikom že sledi recesijskim tokovom v EU. Blagovna menjava s tujino je začela upadati, izvoz hitreje kot uvoz.

V naslednjih mesecih bosta izvoz in uvoz izgubljala sapo, izvoz bolj kot uvoz, zato se bo blagovni saldo poslabšal. Vendar analitiki še ne napovedujejo zdrsa tečaja tolarja, ker je deviz še naprej dovolj, domača inflacija se bo poleti sezonsko umirila in vsaj v tretjem letošnjem četrtletju rast deviznega tečaja ne bo zaostajala za rastjo domačih cen.

Slabša pričakovanja direktorjev

Napovedi uglednih slovenskih makroekonomistov potrjujejo vse slabša pričakovanja slovenskih direktorjev. Anketa statističnega urada je junija pokazala, da gospodarski optimizem usiha. Z maja na junij so se njihova produkcijska pričakovanja zmanjšala za 17 odstotnih točk, pričakovanja o izvoznem povpraševanju za 7 odstotnih točk in pričakovanja o skupnem povpraševanju za 10 odstotnih točk.

Črnogledi tudi pri inflaciji

Pešanje inflacije je v prvih poletnih mesecih celo šibkejše kot je bilo spomladi. Merjena inflacija se spet povečuje hitreje od osnovne, njena raven je visoka, kljub junijskemu predahu.

Tudi letos je podobno kot lani odpadlo običajno veliko umirjanje cen kmetijskih pridelkov v poletnih mesecih. Sezonsko znižanje cen ni zadoščalo za splošno junijsko pocenitev kmetijskih pridelkov. K zmanjšanju pomena sezone je največ prispeval velik uvoz vseh vrst sadja in zelenjave prek celega leta.

Inflacijo bodo v prihodnjih mesecih oblikovale predvsem cene nafte in prilagajanje trošarin.

Vse pogostejše grožnje s stavkami

Po aprilskem "izbruhu" so se plače maja nekoliko umirile, k čemur je prispevalo znižanje mase plač v gospodarskih družbah. V javnem sektorju narašča, v zadnjem letu dni se je masa plač povečala kar za za 18,5 odstotka!

Na povečevanje javnega sektorja v veliki meri vpliva pretirana zagretost za vključevanje v EU in Nato, vse pogostejše grožnje s stavkami v javnem sektorju in praktično takojšnje ne obetajo nič dobrega.

Varčevalnih ukrepov še ni

Javne finance so vse bolj pregrete, nedavna vladna seja o proračunu je bila precej vroča. Finančni minister Tone Rop je prepričan, da ostri varčevalni ukrepi še niso potrebni in da je državni proračun moč uravnotežiti s smotrnejšo porabo denarja. Toda le, če se gospodarske razmere ne bodo bistveno poslabšale. Nižji od pričakovanega je priliv davka na dodano vrednost, ki je v letošnjem prvem polletju le za 2,6 odstotka višji kot lani v tem času. Višji pa je pri dohodnini, davku od dobička pravnih oseb in davku na plačilno listo. V celoti je po sedanjih ocenah na letni ravni prišlo do izpada za 4 do 5 milijard tolarjev.

Ravnotežje na deviznem trgu

Po presežku na začetku leta so na deviznem trgu sredi leta tokovi izravnani. Junija je bilo na podjetniškem trgu 34 milijonov mark presežka ponudbe deviz, v menjalnicah za 24 milijonov mark primanjkljaja; skupaj torej za 10 milijonov mark presežka.

Pri 4,9-odstotni inflaciji v letošnjem prvem polletju je tolarski tečaj evra pri Banki Slovenije do 6. julija porasel za 2,9 odstotka, tečaj ameriškega dolarja za 14 odstotkov. Podjetniški tečaj nemške marke je porasel za 3 odstotke, na menjalniškem trgu za 3,1 odstotka. • **M.V.**

Vroče javne finance

Majski prihodki javnega sektorja so bili za približno 12 milijard tolarjev manjši kot aprilski. Neposredni davki in prispevki so v javne blagajne prinesli 113,6 milijard tolarjev, kar je bilo za 4,3 milijarde tolarjev manj kot aprila. Davek na dodano vrednost in trošarine pa 49,4 milijarde tolarjev, kar je za 8,1 milijarde tolarjev manj kot aprila. Carine so prinesle 2,38 milijarde tolarjev oziroma za 70 milijonov tolarjev več kot aprila.

Pri tem pa masa plač v javnem sektorju narašča, v javnih storitvah se je v zadnjem letu povečala kar za 18,5 odstotka. Od leta 1992 naprej se je njihov delež s 7,64 povečal na 22,7 odstotka skupne mase plač, v javni upravi pa s 7,64 na 9,37 odstotka.

Občina Železniki išče lokacijo za tovarno Indramat

V Bosh-u in Indramatu še vedno premišljujejo

Občina Železniki, ki si želi, da podjetje Indramat ostane v občini, je ponudila že četrto možno lokacijo za izgradnjo tovarne.

Železniki, 23. julija - Tudi po četrtkovem sestanku vodstva občine Železniki in predstavnikov družbe Indramat in nemškega lastnika Bosh ni jasno, ali se bodo odločili za gradnjo tovarne v Železnikih. Zgodba iskanja nove lokacije za družbo, nastalo znotraj Domela, ki tudi gostuje kot najemnik za določen čas v njihovih prostorih, se tudi po več kot dveh letih iskanja in štirim ponujenim lokacijam ne končuje. Kljub možnostim, da bi za lokacijo dobili celo sofinanciranje države.

Četrtkov večurni sestanek vodstva Občine Železniki in predstavnikov družbe za izdelovanje koračnih elektromotorjev Indramat, ki je v nemški lasti in deluje sedaj v okviru koncerna Bosh, se je končal enako, kot že cela vrsta podobnih sestankov v zadnjih več kot dveh letih: predstavniki Bosh-a in Indramata so si vzeli čas za premislek o predlogu tokrat že četrte možne lokacije nove tovarne v Železnikih. Občina Železniki se namreč zaveda pomena delovnih mest v tej uspešni družbi, zato si prizadeva, da bi družba ostala v občini, manj gotovo pa je, ali se v Indramatu zavedajo pomena strokovne delovne sile in pregovorne negibljivosti Slovencev, saj se o možnosti gradnje pogovarjajo tudi v Škofji Loki in celo Ljubljani. Najem prostorov v Domelu se izteka v letu 2003.

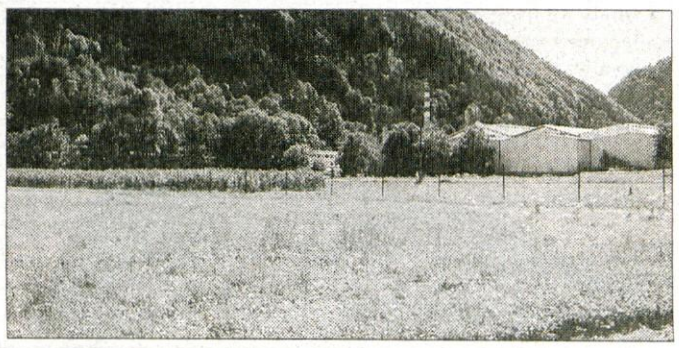

Prvi predlog za novo lokacijo za novo tovarno je bilo sicer kmetijsko zemljišče A kategorije na desnem bregu Selške Sore med Železniki in Selcami, poimenovano **Pod Zavernikom**, ki so ga z zahtevnimi spremembami Družbenega plana spremenili v stavbno zemljišče. Potencialne investitorje je tam zmotilo, da je v neposredni bližini daljnovod, in na občini, ki ima tako "na zalogi" novo obrtno cono, sedaj razmišljajo o tem, da bi tam uredili parkirišča. Drugi predlog lokacije je meril v **Prinčev Log**, ki je prav tako poseg na novo, do tedaj kmetijsko zemljišče, tudi na desnem bregu Selške Sore, tokrat nasproti tovarn Niko in Domel. Tudi za to zemljišče je občina pri državi uspela dobiti soglasje za prekategorizacijo v stavbno zemljišče in urediti novo namembnost v družbenem planu kot osnovnem urbanističnem dokumentu. Po številnih preverjanjih in načrtovanjih so v Indramatu oz. pri njihovih nemških lastnikih ocenili, da bi bila ta lokacija predraga, saj bi bilo potrebno izgraditi vso zahtevno infrastrukturo, vključno s protipoplavnim nasipom in mostom preko Selške Sore. Tretja možnost je bila sicer "v igri" ves čas in za občino vseskozi tudi najbolj logična: **industrijska cona Alplesa**, za katero ocenjujejo, da še zdaleč ni dobro izkoriščena, posebno pa še po vseh dogodkih v Alplesu samem, ukinitvi žage in delni razprodaji. Kar dobro leto si je občina prizadevala najti ustrezen obseg zemljišča, ki ga Indramat potrebuje, in se s številnimi lastniki in najemniki pogajala o možnosti, da bi to prodali.

Tudi tokrat je bil precejšnji trud župana **Mihaela Prevca** in podžupana **Janeza Ferlana**, ki mu je bila posebej naložena ta naloga, zaman, saj so v Indramatu oz. Bosh-u ocenili, da je zemljišče in objekti (ki bi jih bilo potrebno podreti) predragi. 17.000 kvadratnih metrov zemljišč in 6.000 kvadratnih metrov površin v objektih je bilo v končni ponudbi vrednih 4 milijone mark.

V četrtek pa so na občini predstavili še četrto možnost: **zemljišče vzhodno od Alplesa** oz. industrijske cone, ki je še vedno kmetijsko zemljišče, znano pa je tudi, da poseg na to zemljišče v preteklosti ni bil dovoljen. Ker so investitorji zahtevali celovito "ponudbo", predvsem koliko jih bi stalo tudi opremljanje zemljišča, so na občini izračunali tudi to: kvadratni meter komunalno opremljenega zemljišča bi stal 81 nemških mark, kar so ocenili kot ugodno. Še več: obstaja celo možnost, da se občina prijavi na razpis ministrstva za gospodarstvo, ki je pripravljeno sofinancirati odkup in pripravljanje zemljišč za novo proizvodnjo v višini 30 odstotkov, kar pomeni, da bi opremljeno zemljišče stalo le 57 mark za kvadratni meter. Pogoj pa je, da se prijavijo do 9. avgusta. Seveda občina ne bo več delala le na besedo. Za ponovno spreminjanje družbenega plana in seveda za kandidaturo na državnem razpisu potrebujejo nekatera zagotovila, npr. pismo o nameri. V četrtek se za to, kljub ugodnemu predlogu, (še) niso dogovorili. • **Š. Žargi**

*O pogovorih za možno lokacijo gradnje smo povprašali tudi direktorja družbe Indramat **Janka Jelenca**, ki je predvsem poudaril, da je sistem Bosh velik in pri odločitvah počasen ter tog. Po četrtkovih pogovorih na občini so imeli v petek tudi pogovor na ministrstvu za gospodarstvo, kjer so izvedeli, da je možnost sodelovanja države pri stroških nove lokacije zelo realna. Ali se bodo odločili za pismo o nameri (ki ga razumejo kot zelo obvezujoči dokument), še ni jasno, čeprav po poznavanju Jelenca v Bosh-u dajejo prednost najemu prostorov. V primeru, da bo pismo do jutri oddano na občino, nam je povedal župan, bo v petek sklicana izredna seja občinskega sveta.*

Sicer pa po besedah direktorja Indramat dobro posluje, saj je povprečno 180 delavcev lani ustvarilo 24,5 milijonov mark prometa in 1,5 miljona mark čistega dobička. Trenutno je v Indramatu zaposlenih 210 delavcev, približno tri četrtine iz Selške doline, ostali pa iz Škofje Loke in nekaj celo iz Ljubljane.

Ministrica za gospodarstvo dr. Tea Petrin na Jesenicah

Ministrica obljubila popust za stanovanja

Železarjem bodo omogočili 20- do 30-odstotni popust za odkup stanovanj, o načinu plačila na obroke pa se bodo še dogovorili.

Jesenice - V začetku maja so lastniki neprofitnih stanovanj na Jesenicah, v glavnem upokojeni 'železarji', od Slovenskih železarn dobili ponudbo, da stanovanja lahko odkupijo. Cena za trideset do petdeset let stara stanovanja naj bi bila od 400 do 700 mark za kvadratni meter. A kje naj ljudje z bornimi železarskimi pokojninami vzamejo nekaj milijonov tolarjev? Na Jesenicah je nastala zmeda, celo panika.

Prav zato je sindikat Neodvisnost družbe Acroni na Jesenice povabil ministrico za gospodarstvo **dr. Teo Petrin**. Sestanka minuli petek so se poleg sindikata Neodvisnost udeležili tudi predstavniki sindikata SKEI, predstavniki sindikatov z Raven na Koroškem, jeseniški župan Boris Bregant ter vodstvo Acronija. Kot je povedala predsednica sindikata Neodvisnost družbe Acroni **Sonja Cuznar**, so po mnenju najemnikov stanovanja zelo draga, najemnine zelo visoke, ljudje pa zbegani in celo ogorčeni. Zato so na pogovoru z ministrico predlagali, da bi se cena stanovanj znižala za 20 do 30 odstotkov, o načinu plačila na obroke pa se bodo še dogovorili. Sindikat bo pripravil predloge in jih posredoval ministrstvu. Ministrica se je s tem strinjala, prav tako pa so soglašali, da do dokončnega dogovora 60-dnevni rok za odločitev o nakupu stanovanj, ki se je že iztekel, miruje. "Mislim, da smo našli skupno rešitev, ki ustreza tako lastnikom kot delavcen, strinjamo se s popustom, kupnino, ki jo bomo iztržili, pa bomo namenili za poravnavo dolga posameznih železarskih družb," je dejala ministrica.

Gospodarska ministrica dr. Tea Petrin si je ogledala tudi proizvodnjo v Acroniju, kjer je bila prvič. "Vtisi so dobri, družba je zelo urejena," je ob tem dejala.

V okviru sistema Slovenskih železarn je okoli 3000 stanovanj, od tega nekaj več kot 2000 neprofitnih. Na Jesenicah je okoli 660 neprofitnih stanovanj, na Koroškem 900, v Štorah pa 300. Po odločitvi nadzornega sveta Slovenskih železarn naj bi profitna stanovanja prodali po tržni ceni, neprofitna pa za polovico tržne cene.

• **U. Peternel**

Ministrica za gospodarstvo dr. Tea Petrin o Peku

Denarja z ministrstva ne bo

Ministrico za gospodarstvo dr. Teo Petrin smo ob njenem obisku na Jesenicah vprašali, kakšno je stališče ministrstva glede usode tržiškega Peka in ali bo ministrstvo pomagalo družbi pri zagotavljanju denarja za plače. Ministrica je dejala, da ministrstvo nima neke blagajne, iz katere bi lahko zagotavljalo plače delavcem. "Kaj bi bilo, če bi vsa slovenska podjetja prišla na vlado in rekla, kje so plače?" je dejala ter opozorila, da je treba vedeti, kaj je vloga menedžerske skupine in kaj lastnika. "Menedžerji so odgovorni, da vodijo podjetje tako, da deluje profitno," je dejala. Na finančno pomoč ministrstva torej v Peku ne morejo več računati? "Denarja z ministrstva zagotovo ne bo, ker ne razpolagamo s takšnim fondom," je bila odločna ministrica. Kljub temu pa je interes ministrstva, da Peku pomaga, je dodala, zato naj bi se dejavneje vključila Slovenska razvojna družba in za prebroditev vmesnega obdobja pomagala upravi družbe. Po besedah dr. Petrinove bo cenitev vrednosti podjetja vsak čas končana, pričakujejo jo ta teden, na osnovi tega pa bo izveden razpis, na katerem naj bi našli aktivnega lastnika za Peko, je še dejala ministrica. • **U. P.**

Obnovljen Mini hotel Zorka v Vincarjih

Sodobno opremljene sobe in rekreacijska ponudba

Škofja Loka - V četrtek, 19. junija 2001, so Demšarjevi odprli prenovljeni Mini hotel Zorka. Jani in Metka Demšar z njim upravljata zadnjih osem let, sicer pa je hotel na tem mestu že od leta 1967. Po besedah Janija Demšarja je bil hotel že pred leti potreben obnove, pred petimi leti so začeli s prvo fazo, ko so dogradili prizidek in naredili novo fasado, kasneje pa so zgradili še fitness, igrišča za squash, teniška igrišča, bazen pa je na tem mestu že od vsega začetka.

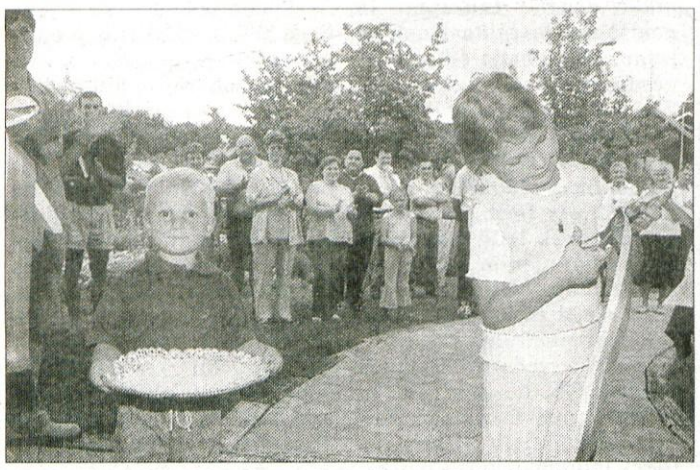

Obnovljeni Mini hotel sta simbolično odprla Lucija in Andraž Demšar, ki bosta čez nekaj let, tako upajo starši, prevzela hotel v upravljanje.

V začetku septembra lani je bil čas za največjo investicijo - popolno adaptacijo prostorov v mini hotelu. Zamenjali so vse inštalacije, pohištvo in opremo - skupna investicija je znašala več 100 milijonov tolarjev, za katero Demšarjevi menijo, da bi morala biti poplačana v vsaj desetih letih. Mini hotel Zorka sedaj sprejme do 25 gostov v osmih dvoposteljnih sobah z dodatnimi ležišči in apartma za šest oseb. • **B.B., foto: T.D.**

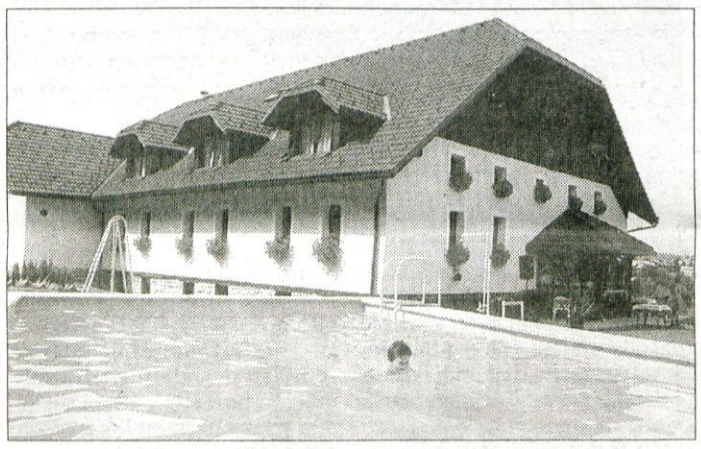

Ob hotelski ponudbi, ki je namenjena predvsem tujim gostom, pa se domačini večkrat odločijo za obisk rekreativne ponudbe. Razen dveh squash in teniških igrišč, fitnessa, savne in solarija je v sklopu Mini hotela Zorka tudi bazen.

Ukrepi za zmanjševanje nezaposlenosti

Program 5000 za novo šolsko leto

Program, vreden blizu 4 milijarde tolarjev, je namenjen predvsem nezaposlenim brez poklicne ali strokovne izobrazbe in nezaposlenim, ki izobrazbo imajo, vendar so prijavljeni na Zavodu nad pol leta.

Ljubljana, 24. julija - Vlada je tudi za šolsko leto 2001 - 2002 sprejela program izobraževanja nezaposlenih Program 5000, ki omogoča nezaposlenim vključevanje v izobraževanje po javno veljavnih programih za pridobitev osnovne, splošne, poklicne, strokovne in univerzitetne izobrazbe ter v programe usposabljanja in izpopolnjevanja za pridobitev poklicne kvalifikacije. Vsebino izobraževanja pripravljata ministrstvi za delo, družino in socialne zadeve in za šolstvo, znanost in šport. Program 5000 je prednostno namenjen nezaposlenim brez poklicne oziroma strokovne izobrazbe in nezaposlenim s poklicno in strokovno izobrazbo, ki ne morejo dobiti dela in so na Zavodu za zaposlovanje prijavljeni že nad pol leta. Vlada računa, da se bo letos jeseni vključilo v Program 5000 blizu 6000 ljudi, med katerimi naj bi bilo 4000 novih, 700 naj bi jih bilo iz predlanskega šolskega leta in 1200 iz lanskega. V uresničevanje programa bodo letos vključeni tudi delodajalci, ki bodo tako omogočili poklicno izobraževanje po dualnem sistemu. Program 5000 bo stal skoraj 4 milijarde tolarjev.

Zavod za zaposlovanje je skupaj z ministrstvom za delo, družino in socialne zadeve in z ministrstvom za šolstvo, znanost in šport uresničeval Program 5000 že v preteklem šolskem letu. Namenjen je bil predvsem nezaposlenim brez poklicne izobrazbe, zlasti mladim do 26 let, in nezaposlenim s poklicno ali strokovno izobrazbo, ki v pol leta niso mogli najti dela. Vendar je bilo vključevanje v program manjše od pričakovanega. Zavod za zaposlovanje je računal skupno na dobrih 5000 na novo vključenih in 3600 nezaposlenih, ki so začeli z izobraževanjem leto prej. Vendar se jih je na novo vključilo le 2526 nezaposlenih ali dobrih 45 odstotkov pričakovanih, dobrih 3000 pa jih je bilo iz prejšnjega leta.

Javna dela bodo še naprej pomemben dejavnik zmanjševanja nezaposlenosti. Letos bo predvidoma povprečno mesečno v javna dela vključenih 5400 nezaposlenih oziroma 10.500 letno, med katerimi jih bo četrtina prejemnikov denarnega nadomestila. Računajo, da bo četrtina vključenih v javna dela po polovici dela sprejetih v redno zaposlitev. Za javna dela je letos v državnem proračunu namenjenih 5,7 milijarde tolarjev. • **J. Košnjek**

Tekmovanje 'Urejeno delovno okolje'

Prispevek slovenskih podjetij k lepši podobi dežele

V projektu najbolj urejenega delovnega okolja tekmuje 150 slovenskih podjetij. Izmed gorenjskih podjetij v akciji sodelujeta le dve podjetji.

Kranj, 24. julija - Turistična zveza Slovenije z vseslovenskim projektom 'Moja dežela - lepa in gostoljubna' ozavešča Slovence v skrbi za bolj urejeno deželo, v omenjeno akcijo pa spada tudi projekt Gospodarske zbornice Slovenije z naslovom 'Urejeno delovno okolje'. Letošnje tekmovanje je sedmo, na njem sodeluje 150 slovenskih podjetij, med njimi tudi gorenjski podjetji AKA PCB, d.o.o. iz Lesc in PAN ELEKTRONIK, d.o.o. iz Naklega.

Urejeno delovno okolje je pomemben dejavnik, ki tudi vpliva na poslovno učinkovitost in uspešnost podjetij. Urejenost ni le del ekologije, ampak tudi poslovne psihologije podjetja, kajti v urejenem delovnem okolju se zaposleni bolje počutijo, kar vpliva največjo produktivnost, poslovnim partnerjem pa taka podjetja zbujajo zaupanje. Zaradi spodbujanja naštetega v slovenskih podjetjih so se v Gospodarski zbornici Slovenije odločili za tekmovalni projekt Urejeno delovno okolje. Kriteriji so zahtevni, saj komisije ocenjujejo tako urejeno označevanje dostopa do podjetja, kot tudi zunanjo urejenost proizvodnih in ostalih objektov, dvorišč, dovoznih cest, zelenic, urejenost in prijaznost delovnega okolja za zaposlene in poslovne partnerje, skrb za odvažanje odpadnega materiala, za zdravo okolje in ekologijo ter hortikulturno urejenost. Podjetja so razdeljena v dve skupini in sicer v skupino malih podjetij ter v skupino srednjih in velikih podjetij.

V letošnji akciji sodeluje 150 slovenskih podjetij, od gorenjskih pa se tekmovanja udeležujeta le leško podjetje AKA PCB, d.o.o. in nakelsko podjetje PAN Elektronik, d.o.o. "Ker sta se na natečaj prijavili le dve podjetji, smo prijave sprejemali dlje časa in sicer do konca maja. Tekmovalni kriteriji so zelo strogi, zato se prijavijo le redka podjetja. Kljub pridobljenim ISO standardom še ne pomeni, da se bo podjetje na tekmovanju dobro odrezalo. Udeležba po regijah je zelo različna, najboljši odziv pa je, kar je po svoje razumljivo, med ljubljanskimi podjetji, ki se pogosto odlično uvrstijo. Zelo pomemben je okoljski standard ISO 14000, vendar slednji še zdaleč ni ključno vodilo pri ocenjevanju podjetij. Lani je na natečaju sodelovala škofjeloška Odeja, leško podjetje AKA PCB, d.o.o., ki sodeluje tudi na letošnjem tekmovanju, pa je pred leti že zmagalo v kategoriji srednjih podjetij. Vsekakor akcija spodbuja podjetja k skrbi za urejenejše delovno okolje," je povedala Mateja Čepin, samostojna svetovalka Območne zbornice za Gorenjsko in koordinatorka akcije Urejeno delovno okolje. Tekmovanje se bo končalo decembra, ko bodo razglasili zmagovalca, podelitev znaka urejenosti pa bo v enem od zmagovalnih podjetij.

• **R. Škrjanc**

Ko terminal zavrne plastično kartico...

"Bom šel kar v drugo banko..."

Tako se je v sredo dopoldne jezil Kranjčan Peter Katrašnik, ko je njegovo kartico Maestro Gorenjske banke terminal v Pekovi trgovini kar trikrat zapored zavrnil z odgovorom "avtorizacija zavrnjena".

Kranj, 24. julija - Peter Katrašnik se je, še vedno opazno hud, v našem uredništvu oglasil nekaj po poldnevu. Povedal je, da je okrog desetih v Pekovi trgovini v mestu poskušal plačati račun - blizu dva tisočaka - s kartico Gorenjske banke Maestro, ki pa jo je terminal trikrat zapored zavrnil. Po pojasnilo se je najprej napotil v poslovalnico Gorenjske banke v Prešernovi ulici, nato pa je zahteval še pogovor z direktorjem Gorenjske banke Zlatkom Kavčičem, do katerega pa ni uspel priti.

Bančne uslužbenke naj bi mu zavrnitev kartice pojasnjevale z zadregami v povezavah s terminalom, vendar ga odgovor očitno ni zadovoljil. **"Na tekočem računu imam zgleden plus, nobenega od limitov nisem presegel, kartica velja, skratka, ne morem razumeti, zakaj malenkostnega zneska nisem mogel plačati. Iz Gorenjske banke bom dvignil svoj denar in šel drugam..." je pripovedoval ogorčeni Peter Katrašnik.**

Gotovo ni edini imetnik kartice s slabo izkušnjo, zato smo za pojasnilo zaprosili v Gorenjski banki. V sektorju poslov z občani so nam povedali, da so plačilne kartice v Sloveniji vedno bolj razširjene, na Gorenjskem je največ debetnih kartic Activa Maestro ter plačilnih kartic Activa in Activa Eurocard, ki jih izdaja Gorenjska banka.

Z naraščanjem števila kartic raste tudi število transakcij. Medtem ko nekateri trgovci še uporabljajo ročni sistem, pa se danes glavnina transakcij že opravi na POS terminalih, ki so hitri, preprosti in varni tako za trgovca kot za lastnika kartice.

Seveda pa v nekaterih primerih sodobna tehnologija lahko pomeni tudi določeno omejitev pri poslovanju, pravi Peter Kavčič iz sektorja poslov z občani. Zgodi se namreč, da celo najsodobnejša tehnologija zataji. Pri POS terminalih so najbolj problematične povezave med trgovinami in procesnimi centri. Ti so sicer tehnološko zelo zanesljivi, vendar pa kljub velikim vložkom in nadzoru izjemoma lahko pride do težav.

V takšnih primerih trgovci lahko uporabijo ročni način plačila z inprinterji, ki pride v poštev pri plačilnih karticah Activa in Eurocard, tako da kupec ne ostane praznih rok, čeprav nima gotovine. V primeru plačila z debetno kartico Maestro pa ročni način na žalost ni mogoč in je treba plačilo opraviti bodisi z drugo kartico ali z gotovino.

V Gorenjski banki sklepajo, da je Peter Katrašnik v sredo naletel na težavo, ki so jo opisali. Za konkretnejši odgovor pa seveda potrebujejo več podatkov, zato je najbolje, da Kranjčan ponovno stopi v bančno palačo. • **H. J.**

PIVOVARNA UNION
Za prijatelje!

MEŠETAR

Ženskam večina med brezposelnimi

Po metodologiji ILO in Eurostata je za Slovenijo značilna 6,6-odstotna brezposelnost. Delež žensk na trgu delovne sile je skoraj 60-odstoten, kar je nad povprečjem v državah, članicah Evropske unije. Med brezposelnimi je 45 odstotkov starejših od 40 let, 60 odstotkov oseb brez dela je dolgoročno brezposelnih, od teh jih je ena tretjina brez dela nad tri leta. Med brezposelnimi jih 47 odstotkov nima nobenih kvalifikacij. 26 odstotkov zaposlenih v Sloveniji dela v industriji (povprečje v državah, članicah Evropske unije je 198 odstotkov), 8 odstotkov kmetijstvu, kar je pet odstotkov več od povprečja v državah Evropske unije, 31 odstotkov pa v storitvenih dejavnostih, kjer je v državah članicah Evropske unije povprečje 39 odstotkov. Skoraj 40.000 zaposlenih v Sloveniji še vedno dela v podjetjih v državni lasti, največ možnosti, kar 40 odstotkov, za preusposabljanje je v Ljubljani. Približno 3 odstotke zaposlenih prejema zajamčeno plačo, prispevki za socialno varnost pa so se v zadnjih desetih letih znižali.

Višje povračilo za uporabo cest

Vlada je pretekli teden sprejela dopolnjeno Uredbo o določitvi letnih povračil za uporabo cest, ki jih plačujejo uporabniki cest za motorna in priklopna vozila. V novi uredbi ni bistvenih sprememb. Upoštevano je le 6-odstotno povečanje tečaja evra z 204,82 tolarja na 217,08 tolarja. Nova uredba bo začela veljati 1. avgusta.

Urejevanje trga z grozdjem, vinom in sadjem

Trg z vinskim grozdjem, moštom in vinom je urejen s posebno uredbo, ki ureja organizacijo proizvajalcev in sofinanciranje dejavnosti integrirane in ekološke pridelave, obnovo trajnih nasadov, podporo opremljanju jabolk in hrušk v promocijsko embalažo, izgradnjo in obnovo hladilnic in podobno. Vlada je pretekli teden sprejela tudi uredbo o ureditvi trga s svežim sadjem, zelenjavo in oljčnim oljem. Uredba ureja obseg obnove vinogradov, tržno cenovne ukrepe, kot je na primer podpora skladiščenju in uporabi zgoščenega grozdnega mošta, pospeševanje promocije vina in organizacijo proizvajalcev. Uredba bo predvsem olajšala obnovo vinogradov in zboljšala možnosti promocije vina.

Nižje carine za kumare in paprike

Slovenija ukinja ali znižuje carinske stopnje za nekatere vrste blaga. Vlada je predlagala, da bi jih znižala ali ukinila za kumare, kumarice ter paprike do 15. septembra oziroma do 31. oktobra. Enak ukrep naj bi veljal za sok iz agrumov, ki se v Sloveniji ne proizvaja, in za cedrov les, saj ta les ne raste v Sloveniji.

Uspešno poslovanje Kapitalske družbe

V kapitalski družbi denar v dolžniške papirje

Prvi pokojninski sklad (PPS) je največji sklad dodatnega pokojninskega zavarovanja v Sloveniji.

Ljubljana, 24. julija - Poslovanje Kapitalske družbe (Kad) je bilo v letošnjem prvem polletju uspešno, kar je na novinarski konferenci potrdil tudi Jože Lenič, predsednik uprave omenjene družbe. Kad dosledno sledi politiki koncentracije portfelja osnovnega premoženja. V tem obdobju so v celoti prodali 55 družb in delno 17 družb, do konca leta pa naj bi jih prodali približno 100. V portfelju Kada so 403 družbe, od tega 338 delniških družb in 65 družb z omejeno odgovornostjo.

Med omenjenimi 403 družbami je 39 takih, ki imajo zaradi stečajnega postopka ali drugih vzrokov vrednost nič, tako Kad dejansko upravlja 364 družb. Po Leničevih besedah je namen Kada imeti v portfelju le približno 50 lastniških naložb. Večina družb, ki jih je Kad prodala, so manjše družbe, ki za Kad ne predstavljajo strateških naložb. Konec junija je bilančna vsota Kada bila 144,9 milijarde tolarjev, od tega 121 milijard v lastniških vrednostnih papirjih. Kapitalski družbi bodo gotovinski prilivi omogočali, da bo tudi v prihodnje sledila politiki prestrukturiranja svojega portfelja, ob ugodnih investicijskih priložnostih pa naj bi jeseni opravila večje nakupe dolžniških vrednostnih papirjev v tujini. Lenič je povedal, da je slovenski obvezniški trg zelo neaktiven, ponudba obveznic je premajhna in kdor bo hotel vlagati vanje, bo moral tudi na tuje trge. Izplačane dividende so presegle lanska izplačila v vrednosti 2,2 milijarde, letos pa bo Kad dobila okoli 3 milijarde dividend.

Prvi pokojninski sklad (PPS) Kapitalske družbe je z dobrimi 37 milijardami tolarjev premoženja največji sklad dodatnega pokojninskega zavarovanja v Sloveniji, je vzajemni sklad s trenutno največ zavarovanci in velikim številom potencialnih zavarovancev (imetnikov bonov je nad 100.000). Portfelj PPS ima 5 milijard tolarjev tržnih lastniških naložb, 6,2 milijarde netržnih lastniških naložb, 74,8 milijonov tolarjev dolgoročnih depozitov in 38,7 milijonov tolarjev obveznic RS. Borut Jamnik, član uprave Kada, je povedal, da Kad predlaga tudi spremembo zakona o PPS in preoblikovanju pidov, da bi lahko posameznik zavarovalno polico sklenil za namesto sedanjih največ 10.000 točk po novem za največ 30.000 točk, da bi pokojninsko rento lahko začeli izplačevati tudi po 60. letu starosti in da bi poleg izstopov v primeru smrti omogočili tudi prestope med pokojninskimi skladi. Poleg kapitalskega vzajemnega pokojninskega sklada namerava Kad ustanoviti še kapitalski vzajemni pokojninski sklad 2, vendar čakajo še dovoljenje agencije za trg vrednostnih papirjev. O Skladu obveznega dodatnega pokojninskega zavarovanja RS (SODPZ) pa je Helena Bešter, članica uprave Kada, povedala, da ga je Kad oblikovala v začetku letošnjega leta, njegovi člani pa so postali zavarovanci, ki so bili že dosedaj razporejeni na delovna mesta, ki jim pripada pravica do dodane dobe in so imeli najmanj 25 let (moški) in 23 let (ženske) skupne pokojninske dobe. SODPZ ima prek 22 tisoč članov, povprečni mesečni bruto prispevek znaša okoli 16 tisoč tolarjev, prispevek za zavarovanje za poklicno pokojnino pa plačuje več kot 500 podjetij in samostojnih podjetnikov.

• **R. Škrjanc**

Največji porast tečajev Istrabenza in Mercatorja

Na slovenski borzi je dogajanje v preteklem tednu zaznamoval obrat tečaja borznega indeksa SBI20, za katerega pa še ni mogoče trditi, da je le začasna korektura, kot smo jim bili priča že nekajkrat v preteklih dveh mesecih. Indeks se je s 1866 točk v začetku tedna znižal na petkovo vrednost 1845 točk. Vrednost indeksa PIX se v preteklem tednu ni bistveno spremenila, tako da je njegova vrednost v petek znašala 1375 točk.

Največje poraste tečajev pomembnejših podjetij smo v preteklem tednu zaznali pri Istrabenzu (3,05%), Mercatorju (2,09%). Večja znižanja tečajev smo zaznali pri podjetjih: BTC (-2,53%), Luka Koper (-2,29%). Znižala sta se tudi tečaja farmacevtskih podjetij Krke (-1,04%) in Leka (-0,34%).

Na seji skupščine Luke Koper so delničarji sprejeli poslovno poročilo družbe in spremembe statuta, ki se nanašajo na sestavo uprave družbe. Ta se bo zaradi racionalizacije poslovanja iz petčlanske preoblikovala v enočlansko z mandatom petih let. Delničarji Luke bodo za navadno delnico dobili 150 tolarjev bruto dividende in 46 tolarjev za prednostne delnice. Preostalih 52 odstotkov lanskega dobička se nameni v sklad rezerv. Del predloga o delitvi čistega dobička na seji skupščine so bile tudi nagrade članom nadzornega sveta, ki bodo dobili vsak približno milijon tolarjev, torej skupaj 10,7 milijona tolarjev. V prvi polovici tega leta je imela Luka 6,4 milijarde tolarjev prihodkov od poslovanja, kar je zaradi izpadov pri pretovoru avtomobilov, živine in žita za osem odstotkov manj, kot so načrtovali, in za odstotek več kot v prvih šestih mesecih lani. V tem času so ustvarili 1,97 milijarde tolarjev čistega dobička, kar je 18,7 odstotka več kot v istem obdobju lani.

Kolinska izbira lokacije za vsaj štiri proizvodne obrate, ki naj bi jih postavili v Rusiji, kamor bi lahko preselili skoraj celoten proizvodni program, so sporočili iz družbe. V Kolinski so sicer prepričani, da bodo dosegli vse za letos zastavljene poslovne cilje. O polletnih rezultatih poslovanja bodo poročali na seji skupščine delničarjev, ki je sklicana za 27. julij. Podjetje letos načrtuje 950 milijonov tolarjev čistega dobička, kar je devet odstotkov več kot lani, prihodki iz poslovanja pa naj bi se povečali za 19,2 odstotka, na 15,5 milijarde tolarjev. "V prihodnjih petih letih načrtujejo rast prodaje med štirimi in petimi odstotki na leto. Dobiček pa naj bi se letno povečeval za vsoto stopnje rasti inflacije in stopnje rasti prodaje.

Po obravnavi novele zakona o zdravilih in medicinskih pripomočkih je državni zbor Republike Slovenije na predlog vlade iz zakona izbrisal varovalno zakonsko določbo zaščite domače farmacevtske industrije.

Boštjan Pliberšek
Ilirika BPH d.d.,
Analitski oddelek

Pekovi delavci dobili plače

V Tržiču plače, v Trbovljah še ne

Tržiški delavci so včeraj dobili plače, trboveljski pa jo bodo dobili prihodnji ponedeljek.

Tržič, 24. julija - Kljub slabim obetom je 1200 delavcev tržiškega Peka včeraj dobilo junijske plače, zaposleni v trboveljski hčerinski družbi ČSP pa bodo plače dobili prihodnji ponedeljek. Vodstvo podjetja je, da bi zagotovilo denar za plače, svoje kupce prosilo za vnaprejšnje poplačilo obveznosti, na kar sta se pozitivno odzvali dve podjetji.

Marta Gorjup Brejc, predsednica uprave Peka, je potrdila včerajšnje izplačilo plač, v sporočilu za javnost pa je pojasnila, da so bili prisiljeni kupce zaprositi za vnaprejšnje poplačilo obveznosti, ker lastniki družbe niso našli načina za finančno pomoč Peku. V podjetju se zavedajo, da vsak izpad dela ali zmanjšanje storilnosti negativno vpliva na poslovne rezultate. Minulo sredo se je Pekovo vodstvo uskladilo z upraviteljem insolvenčnega postopka nemškega podjetja Afis o plačilih in odpremi vse obutve za jesen - zimo 2001/2002.

"Po prejemu zavarovanja z akreditivi bomo Afisu takoj poslali eno tretjino celotne količine, ostalo avgusta in septembra, nadaljevanje poslovanja v Afisu pa so podprli tako kupci kot tudi veliki upniki," so še zapisali v Pekovem sporočilu. Peko letos posluje v zelo neugodnih razmerah, saj mora vnaprej plačati vse materiale, kar pomeni, da nosijo dodatno breme financiranja proizvodnje z lastnimi obratnimi sredstvi še dodatne tri mesece. Mojca Sedminek, predstavnica Zveze svobodnih sindikatov Slovenije v Peku, je včeraj potrdila obljubljeno izplačilo junijskih plač ter pojasnila, da bodo nekoliko nižje le zaradi manjšega števila ur, nikakor pa ne zaradi drugih razlogov. "Predvidena je nova sistemizacija plač, o prihodnosti podjetja pa nimamo novih niti uradnih niti neuradnih informacij," je povedala Mojca Sedminek ter dodala, da bodo trboveljski delavci plače dobili prihodnji ponedeljek, 6. avgusta pa se v Peku začne dvotedenski kolektivni dopust.

• **R. Škrjanc**

Popravek

V prispevku z naslovom Tobačna Ljubljana pridobila deleža Seite in Slovenske razvojne družbe, ki je bil objavljen 17. julija, smo pomotoma zapisali, da je Tobačna Ljubljana pridobila deleža Seite in SRD, pravilno pa je Reemtsma kupila delež Seite v Tobačni Ljubljana, d.o.o. Za napako se opravičujemo.

KOLIKO JE VREDEN TOLAR

KRANJ, 24. 7. 2001

MENJALNICA	nakupni/prodajni 1 dem		nakupni/prodajni 1 ats		nakupni/prodajni 100 itl	
A BANKA (Tržič, Kranj, Jesenice)	NISO POSREDOVALI PODATKOV					
GORENJSKA BANKA (vse enote)	NISO POSREDOVALI PODATKOV					
HRANILNICA LON, d.d. Kranj	111,90	112,40	15,90	15,97	11,25	11,35
HIDA - tržnica Ljubljana	112,10	112,25	15,89	*15,92	11,32	11,34
HRAM ROŽCE Mengeš	112,00	112,35	15,85	15,95	11,30	11,36
ILIRIKA Jesenice	112,00	112,30	15,90	15,97	11,30	11,35
ILIRIKA Kranj	111,95	112,35	15,86	15,94	11,29	11,35
ILIRIKA Medvode	112,00	112,30	15,86	15,94	11,27	11,34
INVEST Škofja Loka	111,90	112,29	15,87	15,94	11,29	11,34
KREKOVA BANKA Kranj, Šk. Loka	111,70	112,50	15,88	15,99	11,28	11,36
KOVAČ (na Radovljiški tržnici)	111,90	112,30	15,90	15,98	11,28	11,35
ŠUM Kranj	236 26 00					
VOLKSBANK-LJUD. BANKA d.d.,Kranj	111,65	112,25	15,87	15,95	11,26	11,36
PBS D.D. (na vseh poštah)	110,70	112,45	14,95	15,95	10,85	11,34
SZKB Blag. mesto Žiri	111,55	112,20	15,82	15.98	11.24	11.35
TALON Škofja Loka	111,90	112,35	15,88	15.98	11.30	11.39
WILFAN Jesenice supermarket Union	586 26 96					
WILFAN Kranj	236 02 60					
WILFAN Radovljica, Grajski dvor	530 40 40 (8.h - 13.h, 13.45h - 18.h)					
WILFAN Tržič	596 38 16					
povprečni tečaj	111,79	112,33	15,80	15.96	11.25	11.35

Pri Sparovcu v Avstriji je ATS ob nakupu blaga po 15.70 tolarjev.

Podatke za tečajnico nam sporočajo menjalnice, ki si pridržujejo pravico dnevnih sprememb menjalniških tečajev glede na ponudbo in povpraševanje po tujih valutah.

Zaradi pogostih sprememb menjalniških tečajev pri nekaterih menjalnicah objavljamo njihove telefonske številke, na katerih lahko dobite podrobnejše informacije o menjalniških tečajih.

Poslej KD Investments

Ljubljana, 24. julija - Delničarji Kmečke družbe, d.d. so na skupščini pred dobrim tednom potrdili sklep, s katerim so ime družbe spremenili v KD Investments, družba za upravljanje, d.d.. Sprejeli so lansko poslovno poročilo, dobiček je znašal nekaj več kot 165 milijonov tolarjev. Nerazporejenega dobička za to obdobje je ostalo nekaj več kot 148 milijonov tolarjev, člani uprave in nadzornega sveta pa prejmejo iz naslova omenjenega dobička skupaj 17,6 milijona tolarjev bruto. • **R. Š.**

Cene nepremičnin

Najdražje enosobno stanovanje prodano na Gorenjskem

Med brskanjem po bazi podatkov na spletni strani SLONEP smo naleteli na zelo zanimiv podatek in sicer je bilo najdražje enosobno stanovanje v prvem kvartalu letošnjega leta prodano prav na Gorenjskem. Prodajalčev žep je postal bogatejši za kar 190 000 DEM.

Tudi sicer so cene nepremičnin na Gorenjskem sorazmerno visoke. V Sloveniji so cene višje le na območju južne Primorske in v Ljubljani. Na splošno pa cene stanovanj v Sloveniji še vedno rasejo.

Pri nakupu hiše je potrebno odšteti 1600 DEM/m2. Cena je v intervalu junij 1995 do februar 2001 skoraj sorazmerno rasla iz 1200 na 1600 DEM/m2. Medtem ko je cena kvadratnega metra zazidljive parcele počasi dosegla 90 DEM/m2. Če se odločate za nakup stanovanja, je najmanjši porast od leta 2000 do marca 2001 pri trosobnem stanovanju, le 50 DEM/m2, tako stane trosobno stanovanje povprečno 1800 DEM/m2. Cenovni skok je pri dvosobnem stanovanju le 300 DEM/m2 (= 2300 DEM/m2), pri garsonjeri že 500 DEM/m2 (= 2750 DEM/m2) pri enosobnem stanovanju 800 DEM/m2 (= 2300 DEM/m2).

Za nakup kvadratnega metra trgovine ali gostinskega prostora potrebujemo kar 2000 DEM, za nakup m2 pisarniške površine pa pol manj.

Seveda je pomembno poudariti, da so cene nepremičnin v turističnih krajih, kot so: Bohinj, Bled in Kranjska Gora precej nad, v industrijskih (Jesenice) pa pod zgoraj navedenim povprečjem.

Povprečne mesečne oddajne cene za poslovne prostore so približno na enaki stopnji kot leta 2000. Najem gostinskega lokala stane približno 11 DEM/m2 (cena je odvisna od lokacije), najem kvadratnega metra trgovine stane od 22 do 26 DEM, pisarne pa nekje 15 DEM. Cene najema stanovanj so padle v povprečju za 50 DEM mesečno (garsonjera stane 400 DEM, enosobno stanovanje 450 DEM, dvosobno 520 DEM ter trosobno 650 DEM), le pri najemu sobe so se cene dvignile iz 190 na 250 DEM. • **Mojca Markizeti**

Stavka kontrolorjev letenja odpovedana

Brnik, 24. julija - Predstavniki kontrolorjev letenja in prometni minister Jakob Presečnik po dvodnevnem pogajanju dosegli dogovor, kontrolorji pa so stavko zamrznili do 20. julija.

Kontrolorji letenja so zahtevali dodatek ter podpis kolektivne pogodbe do začetka oktobra. Priprave in pogajanja o kolektivni pogodbi naj bi se začela hkrati s pripravo zakona, ki bo uredil način in obliko zagotavljanja navigacijskih služb zračnega prometa. Vlada RS je na svoji seji potrdila omenjeni dogovor in kontrolorji so zamrznjeno stavko odpovedali. "Naše zahteve se bodo reševale z reorganizacijo službe, pogoj zanjo pa je sprejetje Zakona o navigacijskih službah zračnega prometa. Ministrstvo mora predlog zakona dati Državnemu zboru do 10. septembra, mi pa lahko damo nanj svoje pripombe. Tri mesece po sprejetju zakona mora začeti delovati nova firma letenja, če se to ne bo zgodilo najpozneje do 1. januarja leta 2002, bo vlada predlagala 15-odstotni dodatek za kontrolorje letenja. Sicer pa naj bi se tudi sistem plač urejal v novi organizaciji, upamo le, da kmalu," je zahteve kontrolorjev in razloge za odpoved stavke pojasnil Gregor Bukovec, predsednik Sindikata kontrolorjev letenja. • **R. Škrjanc**

REPUBLIKA SLOVENIJA
MINISTRSTVO ZA FINANCE
DAVČNA UPRAVA REPUBLIKE SLOVENIJE
DAVČNI URAD KRANJ

PODATKI O VRSTI IN KOLIČINI BLAGA NA RAČUNIH, IZDANIH OSEBAM, KI NISO DAVČNI ZAVEZANCI ZA DAVEK NA DODANO VREDNOST

Spremembe in dopolnitve Pravilnika o izvajanu zakona o davku na dodano vrednost so s 1. julijem letos za davčne zavezance prinesle kar precej novosti. Tista, ki pa je gotovo burila predvsem davčne zavezance, ki izdajajo račune končnim potrošnikom oziroma, v jeziku zakona o davku na dodano vrednost, drugim osebam, pa je premik roka, do katerega takim davčnim zavezancem na računih, izdanim nezavezancem za DDV, ni potrebno izpisovati podatka o vrsti in količini prodanega blaga ali opravljeni storitvi.

Tako določba pravilnika, ki določa obvezne podatke (brez vrste in količine) na računu, izdanem s strani davčnih zavezancev za DDV drugim osebam, ostaja v veljavi še do 31. decembra letošnjega leta.

Prestavljen rok za spremembo pravilnika in sicer s 1. julija na 31. december, se torej nanaša na obvezne podatke o vrsti in količini prodanega blaga oziroma opravljenih storitev tudi na računih, izdanih s strani davčnih zavezancev za DDV nezavezancem. Podatek o vrsti in količini prodanega blaga oziroma opravljeni storitvi je predpisan z Zakonom o davku na dodano vrednost, vendar Pravilnik o izvajanju zakona o davku na dodano vrednost davčnim zavezancem, ki izdajajo račune drugim osebam, še do 31. decembra letošnjega leta dovoljuje, da lahko izdajajo račune nezavezancem za DDV brez tega podatka.

Določilo Zakona o davku na dodano vrednost o obveznih podatkih, ki jih mora vsebovati račun, izdan drugim osebam, je bilo že od same uvedbe omenjenega zakona jasno. Od uveljavitve Sprememb pravilnika o izvajanju zakona o davku na dodano vrednost pa, z zakonom predpisani obvezni podatki na računih, torej tudi podatek o vrsti in količini dobavljenega blaga oziroma opravljeni storitvi, veljajo do 31. decembra letos.

Tako mora davčni zavezanec za DDV v računu, ki ga izda drugim osebam, torej nezavezancem za DDV, izkazovati najmanj naslednje podatke:

1. kraj in datum izdaje računa ter zaporedno številko;
2. firmo oziroma ime in sedež oziroma stalno prebivališče ter davčno številko izdajatelja račiuna;
3. podatke o vrsti in količini prodanega blaga oziroma opravljenih storitev;
4. prodajno vrednost blaga oziroma storitve z vkjučenim DDV ter
5. znesek vračunanega DDV;

če davčni zavezanec opravlja promet blaga in storitev po različnih davčnih stopnjah, mora na računu prodajno vrednost z vključenim DDV izkazati ločeno po davčnih stopnjah in izkazati ločeno tudi vrednost DDV.

Davčni zavezanec na izdanem računu kot vrsto blaga navede opredelitev blaga po posamezni blagovni skupini; podatek pa poleg tega lahko vsebuje tudi šifro, komercialno ime in podobno. Davčni zavezanec pri opredelitvi blaga ravna v skladu s svojo razvrstitvijo v standardni klasifikaciji dejavnosti. Davčni zavezanec mora zagotoviti tudi podatek o kakovosti blaga pri blagu določene vrste, ki se prodaja v različnih kakovostnih razredih. Podatke o količini prodanega blaga vpisuje kot izdelek, komad, kos ali v merskih enotah.

Na računih mora davčni zavezanec za DDV zagotoviti podatke tudi o vrsti opravljene storitve. Ta podatek je lahko opis storitve, kot je npr. dogovorjen v pogodbi med davčnim zavezancem, ki storitev opravi in naročnikom te storitve.

Pri storitvah, pri katerih ni mogoče izraziti količine v merskih enotah, davčni zavezanec na računu opiše opravljeno storitev tako, da je razvidno, za kakšno storitev gre oziroma kakšen obseg storitve je bil opravljen. Če se račun izstavi za oddajanje v najem oziroma za stroške obratovanja, vzdrževanja in upravljanja stanovanjskih in poslovnih prostorov, se mora v računu posebej navesti blago oziroma nepremičnino, na katero se nanaša račun.

Pri storitvah s področja zdravstva, zobozdravstva in podobno, kjer je potrebno paziti na varstvo osebnih podatkov, davčni zavezanec opis opravljene storitve označi le do tolikšne podrobnosti, da ne posega v zasebnost osebe, kateri je storitev opravljena.

Če davčni zavezanec opravi promet blaga oziroma storitev, za katerega je predpisana oprostitev, mora na računu navesti, da je promet oproščen plačila davka na dodano vrednost in navesti člen Zakona o davku na dodano vrednost, v katerem je navedena oprostitev.

Seveda pa ni nobena novost, da mora davčni zavezanec že v skladu s predpisi o trgovini, z Zakonom o varstvu potrošnikov kot seveda v skladu z Zakonom o davku na dodano vrednost kupcu blaga oziroma naročniku storitve izročiti račun, ne glede na to, ali je kupec oziroma naročnik račun posebej zahteval ali ne. Kupec blaga oziroma prejemnik storitev pa mora račun zadržati neposredno po odhodu iz prodajalne oziroma drugega poslovnega prostora in ga na zahtevo predložiti pooblaščeni osebi davčnega oziroma tržnega organa.

Nov izdelek v Creini

Kmetijska cisterna Garda 20.000 litrov

Kranj - V petek, 20. junija 2001, so v kranjski Creini, proizvodnji in trgovini kmetijskih strojev in naprav, predali kupcu 20.000-litrsko cisterno. To je doslej največja cisterna, ki so jo izdelali v Creini za kmetijske namene. Standardne cisterne so od 1.200 do 10.000 litrov, vendar je že slednjih zelo malo.

Peter Zaletelj, direktor Creine, in razvojni konstruktor Bojan Nabernik pred 20.000-litrsko cisterno velikanko.

Začetki Creine segajo v leto 1954, sedaj imajo sedež v Komunalni coni Primskovo, kjer so od leta 1979. Glavna dejavnost podjetja je proizvodnja kmetijske mehanizacije, najbolj znani so po cisternah za kmetijske namene, predvsem za prevoz gnojevke. Od lani naprej je v njihovem sklopu tudi proizvodnja kaminskih peči Lokaterm.

Po naročilu Marka Slaviča, znanega podjetnika in konjerejca iz Ključarevcev pri Ljutomeru, so izdelali za slovenske razmere izjemno veliko, 20.000-litrsko cisterno za prevoz gnojevke. Cisterna, ki so jo razvijali en mesec - še enega pa porabili za izdelavo, ima vrsto prednosti.

Ima hidravlično sesalno cev, hidravlično vrtenje razpršilnega topa z dometom do 60 metrov in hidravlično odpiranje sesalnih in razpršilnih ventilov. Črpalka je kombinirana, na eni strani vakuumska (800 litrov zraka na minuto), na drugi pa centrifugalna (2100 litrov medija na minuto).

Znotraj cisterne je hidravlično mešalo, sama cisterna pa je vpeta na tridemsko podvozje s šestimi kolesi. Vsako kolo se posebej prilagaja terenu, pri zavijanju prvi in zadnji par koles sledi traktorju, pri vzratni vožnji pa sta blokirani zaradi lažjega obračanja. Cisterna je opremljena s pnevmatičnimi zavorami in svetlobno signalizacijo. • **B.B., foto: T.D.**

Kmetijski svetovalec Dušan Jovič

Bohinjski kmet je povezal planine z dolino

Z razvojem planinskega gospodarjenja skozi stoletja je v največji možni meri izkoristil naravno okolje in povezal pičla ravna dolinska območja, skrčil gozdove in vključil v svojo rabo tudi planinske pašnike.

Kranj, 24. julija - Svetovalec Kmetijske gozdarske zbornice, Kmetijske svetovalne službe Bohinj **Dušan Jovič je** pretekli teden predstavil javnosti svojo študijo **Planine v Bohinju.** Bohinj je naša največja in najbolj individualizirana gorska kotlina sredi Julijskih Alp. Obsega 304 kvadratne kilometre oziroma poldrug odstotek slovenskega ozemlja, ki sega iz dna kotline od 492 metrov nadmorske višine do najvišjega vrha Slovenije, Triglava 2864 metrov. Kljub relativni majhnosti sestavljajo kotlino tri mikroregije: Zgornja in Spodnja Bohinjska dolina ter jezerska kotanja, je zapisal Dušan Jovič. Dvajsetim starim naseljem sta se po vojni pridružili še dve: Goreljek in Ukanc. Gospodarska usmeritev Bohinja ni odstopala od usmeritve, ki je bila značilna za vse alpske kotline in je temeljila na tradicionalnem kmetijstvu, usmerjenem v planinsko živinorejo. Fužinarstvo je cvetelo ob domačih surovinah, gospodarjenje z lesom pa se je začelo krepiti že pred prvo svetovno vojno. S prometno odprtostjo Bohinja z izgradnjo železnice 1906 se je začela turistična dejavnost, ki danes predstavlja glavno gospodarsko perspektivo.

Dušan Jovič opisuje pomen pašnih skupnosti oziroma srenj. Takšno združevanje vaščanov v gospodarske skupnosti, srenje, je bil odgovor na trdne razmere v gorskem okolju. Planinske srenje so se ohranile do današnjih dni. V Bohinju je danes živih devet srenj, danes agrarnih skupnosti. Te so studorska, srenjska, češnjiška, bukovska, bitenjska, rotarska, ravenska, bistriška in nomenjska. Od 52 planin in senožetnih planin (bruto površina 8839 hektarov) jih je danes živih še 27 s skupno bruto površino 3444 hektarov. • **J.K.**

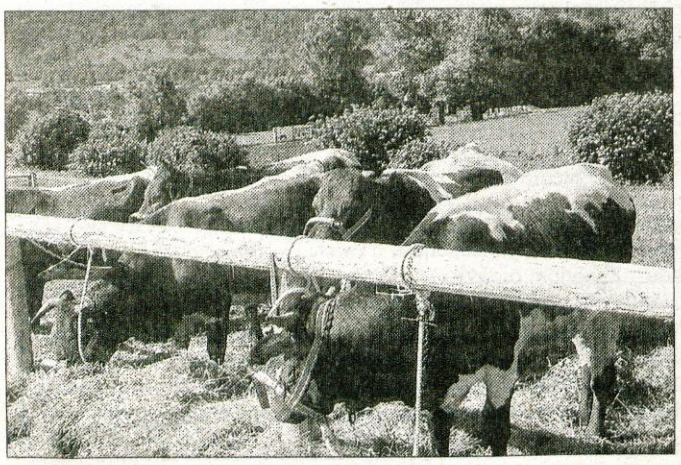

Predstavitev Pharovih razvojnih programov na Uskovnici

Kmet prideluje, da bo dobro prodal

Pretekli teden so predstavili tri projekte, ki zadevajo planinsko pašništvo, proizvodnjo kmetijskih pridelkov in zlasti možnosti njihove prodaje.

Uskovnica, 24. julija - Čeprav je pretekli četrtek lilo kot iz škafa in za obisk Pokljuke ni bil najbolj primeren dan, je bila v planinskem domu na Uskovnici, ki jo v imenu Planinskega društva Srednja vas v Bohinju oskrbujeta Magda Pivk in Marija Pavič, opravljena dobro obiskana predstavitev treh Pharovih projektov čezmejnega sodelovanja. **Vodja kmetijske svetovalne službe Kranj mag. Jurij Kumer** je v uvodu predstavitve opozoril na pomen projektov, ki so združili znanje in denar ter vključili tudi lokalne potenciale, saj brez njihovega sodelovanja projektov ni mogoče spraviti v življenje. Trije projekte so bili uresničeni od leta 1997 dalje na slovenski strani meje med Slovenijo in Avstrijo. Prvi je bil Revitalizacija gorskih območij na slovensko avstrijski meji. Zanj je Evropska unija prispevala 129.955 evrov, Slovenija pa je dodala 60.000 evrov. Drugi projekt je bil Revitalizacija karavanških gorskih območij, skupno vreden 190.000 evrov, kjer je bil delež Slovenije 40.000. Zadnji najnovejši pa je Organiziranje, predelava in trženje kmetijskih pridelkov v alpskem območju, za katerega je dala Evropska unija 95.000 evrov, Slovenija pa 32.000. Skupno so trije projekti "vredni" nad 500.000 evrov ali blizu milijona mark.

Marko Verbič s kmetijskega ministrstva je opozarjal na pomen vlaganj v obmejne in planinske dele za obstoj naroda in za preživetje ljudi. Napovedal je postopno "umiranje" Phare programov, ki jih za te namene že nadomešča program Sappard. Predsednik pašne skupnosti za Uskovnico **Janez Zupanc** je v imenu 64 članov odobraval oživljanje planin in dejavnosti na njih, zlasti sirarstva. V sirarni na planini Praprotnica, ki je ob Uskovnici in Konjščici ena od treh planin na tem območju, so po dvajsetih letih lani znova izdelali sir. Pašna skupnost Uskovnica ima 250 bruto pašnih površin, na paši pa je 90 govedi, 10 konj in 45 glav drobnice. Kmetijski svetovalec **Dušan Jovič** je menil, da so velika sreča ljudje, ki jim ni bilo vseeno, kaj se s temi kraji in planinami dogaja. Sedaj se učimo tistega, kar smo nekdaj že znali.

Nežka Bajt s Srednje biotehnične šole Kranj (nekdanja Mlekarska šola) je predstavila izdelke s planin.

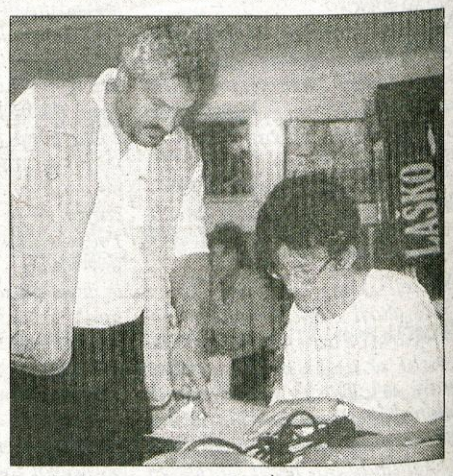

Odlična poznavalca dejavnosti na planinah Dušan Jovič in Lidija Šnut.

Delo se mora splačati

Pogosta ugotovitev na predstavitvi je bila, da nihče ne bo delal na planinah in skrbel zanje le zaradi ljubezni, ampak zato, da bo zaslužil za preživetje in dostojno življenje. Brane Ravnik iz Kmetijske gozdarske zbornice, sicer domačin iz Bohinja, je poudaril, da morajo kmetje imeti vpliv na izvedbo programa in da bohinjska občina sprejema program razvoja kmetijstva, ki mora prinesti gospodarske učinke. Območje je na eni strani ekološko občutljivo, po drugi strani pa omogoča prednosti. **Dr. Marija Markeš** iz Triglavskega narodnega parka je dejala: Projekti morajo postati projekti ljudi in to se kaže pri teh projektih, ko so kmetje sodelovali z denarjem in delom. Tako sodelovanje bomo še potrebovali. Narediti je treba korak naprej in rešiti položaj osebja na planini. Planine potrebujejo usposobljene ljudi. Zakaj ne bi bil sirar in pastir poklic. V pašni sezoni bi bili na planinah, ostale mesece pa na drugih delih. Planine kaže profesionalizirati. **Jože Antonič**, podžupan občine Bled, je menil, da moramo ustvariti razmere in pogoje, ko se bo ljudem splačalo biti na planini in da bo v zgornjem delu Gorenjske ponudba planin del turistične ponudbe. Navedel je primer iz Avstrije, ko je na približno enako veliki planini kot Uskovnica 38 staj, v katerih povsem zakonito prodajajo na planinah narejen izdelke in dobro zaslužijo. Posamezni ima v sezoni tudi do milijona šilingov prometa. Treba pa je očistiti planine in preprečiti zaraščanje, urediti pota in pomagati domačemu človeku. Sicer bomo sami na lastno pest očistili planine, je dejal eden od udeležencev srečanja na Uskovnici.

Nastaja "sirarska pot"

Projekt Organiziranje, predelava in trženje kmetijskih pridelkov v alpskem območju je predstavila inž. Lidija Šnut, specialistka za to področje, ki je vodila njegovo nastajanje. Še poseben poudarek je bil dan planinskim pašnikom in trženju kmetijskih pridelkov in izdelkov, za kar morajo obstajati nekateri pogoji: povečanje interesa kmetov za predelavo na planinah, dvig kakovosti predelave mleka, povezovanje interesov za predelavo, ohranjanje kulturne dediščine, razvoj prodaje na planinah in kmetijah ter skupna promocija. Skupna površina vseh obravnavanih pašnikov znaša 13.858 hektarov, ki predstavljajo 39 odstotkov vseh planinskih pašnikov v Sloveniji. V rabi je 45 odstotkov vseh pašnih površin. Kar 24 odstotkov pašnikov se zarašča, 18 odstotkov pa je neuporabnih. Na 134 planinskih pašnikih se je leta 2000 na površini 6283 hektarov paslo 3752 govedi, 216 konj in 4762 drobnice. Primerjava s prejšnjimi leti kaže na padanje števila živali na paši. Projekt je obsegal številna srečanja s kmeti, na katerih je bil poudarjen pomen paše in dela na planinah. Nad 300 kmetov se je udeležilo 25 delavnic, izdelan pa je bil tudi pašni red za 5 planin, ki ima splošno uporabno vrednost in so pripomoček pri delovanju pašnih in agrarnih skupnosti. Analiza je ugotovila, da molzejo na 35 planinah, med katerimi na 27 predelujejo mleko v sir, skuto, maslo ali kislo mleko. Če bi bili izpolnjeni pogoji, bi bila predelava mleka mogoča še na 18 planinah. Inž. Lidija Šnut je povedala, da je bila kupljena oprema, ki bo olajšala in zboljšala delo v petih sirarnah, od katerih so bile štiri obnovljene skladno z veterinarskimi in sanitarnimi predpisi. Projekti dajejo pozitivne rezultate. Izdelki s planin so bili večkrat predstavljeni javnosti in potencialnim kupcem. Nastajajo blagovne znamke in trženje se zboljšuje, pri čemer naj bi pomagala nastajajoča **planinska sirarska pot.** Na srečanju na Uskovnici pa so posebej poudarili, da je velika ovira pomanjkljiva zakonodaja, ki kmetom še vedno onemogoča legalno prodajo higiensko in zdravstveno neoporečnih izdelkov.

• **J. Košnjek**

Miro Prešeren, predsednik Čebelarskega društva Karavanke Begunje

Nujna zaščita kranjske sivke

V nedeljo, 5. avgusta, bo na Zelenici čebelarski strokovnjak Ciril Jalen pojasnjeval in pokazal čebelarjenje s kranjsko sivko. Pobuda za čebelarski center.

Begunje, 24. julija - Miro Prešeren iz Radovljice, ki čebelari z okrog 20 panji, je predsednik Čebelarskega društva Karavanke Begunje, v katerem je 30 članov. Družina je za svojo glavno nalogo izbrala vzgojo in ohranitev izvirne kranjske sivke na avtohtonem območju od Žirovnice preko Begunjščice, Dobrče in Tržiča. Kranjska sivka, ki jo goji in širi znani čebelarski strokovnjak Ciril Jalen, je namreč vedno bolj ogrožena in bi jo kazalo zaščititi z zakonom kot avtohtono čebeljo pasmo. Z vožnjami čebel na pašo v druge kraje in s prihodom čebelarjev iz drugih krajev se nevarnost povečuje, na kar so opozorili tudi na zadnji seji upravnega odbora Čebelarskega društva Karavanke Begunje. Ciril Jalen na Zelenici vzgaja eko tip kranjske sivke. Njene značilnosti so čistost, nerojljivost, odličnost pri medenju in odpornost proti zajedalcem. Čebele so v naravi izpostavljene vedno večjim nevarnostim in omejitvam. Lipa, kostanj, lipek (njegova značilnost so manjši listi), smreka in jelka so najprimernejše drevesne sorte za čebelarjenje, vendar je zlasti lip in jelk vedno manj. Begunjski čebelarji so s pomočjo gozdarjev v zadnjih treh letih na različnih lokacijah nasadili okrog 800 lip. Marsikatera sadna vrsta brez sodelovanja čebele ne bi rodila. Čebelarstvo je pomembna panoga, zato bi ji morala država oziroma ministrstvo za kmetijstvo, gozdarstvo in prehrano bolj pomagati, na primer s subvencijami in omogočanjem cenejšega nakupa sladkorja. Miro Prešeren je še vedno zagovornik ideje za ustanovitev čebelarskega centra, pri čemer bi pomagal Phare program. Projekt je pripravljen. Najprej mora med čebelarji dobiti večinsko podporo. V tem primeru je ljubosumje med posamezniki in posameznimi družinami odveč.

Ciril Jalen

Begunjski čebelarji vabijo čebelarja od blizu in daleč ter druge ljubitelje narave v nedeljo, 5. avgusta, dopoldne (od 9. ure naprej) na Zelenico, kjer bo Ciril Jalen praktično in teoretično predstavil svoje bogate izkušnje s kranjsko sivko. Najenostavnejša pot z osebnim vozilom je vožnja do planine Žaga in nato 20 minut hoje do kraja prikaza. Pot bo primerno označena.

• **J. Košnjek**

Med najboljšimi turističnimi spominki tudi dva z Gorenjske

Duhec v steklenici in klekljana kazalka

Priznanje na natečaju za turistični spominek sta prejela Andrej Ozebek iz Mošenj za sveti duh v steklenici in Turistično društvo Železniki za ročno klekljana kazala za knjigo - NAJ spominka sta haloška žvegla in turistične 'puzzle'

Škofja Loka - Skoraj tri tisoč različnih spominkov imamo v Sloveniji, a kar 70 odstotkov je takšnih, ki bi jih lahko označili za kič. Majolike, kozolci, vozovi, narodne noše in medica - to so spominki, ki jih turisti najpogosteje odnesejo iz Slovenije. A kot ugotavlja predsednik Združenja spominkarjev Slovenije Tomaž Grom, se v zadnjih letih vendarle pojavlja vse več kakovostnih turističnih spominkov, ki se navezujejo na naravno in kulturno dediščino. Tako je tudi po zaslugi vsakoletnega natečaja, na katerem izbirajo najboljše turistične spominke.

Turistična sestavljanka oziroma 'puzzle' in haloška žvegla, najboljša letošnja turistična spominka.

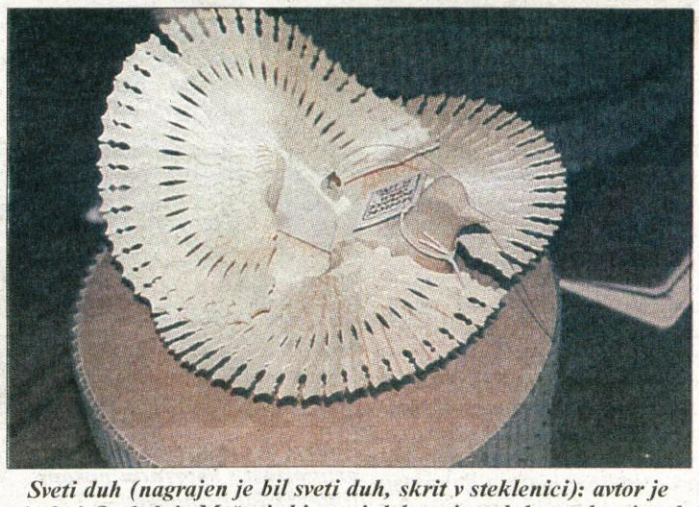

Sveti duh (nagrajen je bil sveti duh, skrit v steklenici): avtor je Andrej Ozebek iz Mošenj, ki se z izdelovanjem duhcev ukvarja od leta 1987. Spominek v štirih različnih velikostih je izdelan iz prožnega lipovega lesa, z njim se je predstavljal na Japonskem in v Los Angelesu, prodrl pa je tudi v večino prodajnih galerij na Gorenjskem.

Klekljane kazalke za knjige iz Železnikov: vzorec je narisala Mara Demšar, skleklja la Mici Koblar, zamisel pa je dala Anči Trojar. Kazalke so izdelane v treh različnih vzorcih, za eno je klekljarica porabila od deset do trideset ur časa. Spominek je mogoče kupiti v TD Železniki, po uspehu na natečaju pa upajo, da bodo prodrli tudi širše.

Na letošnji natečaj, ki ga je pripravila Turistična zveza Slovenije v sodelovanju z Združenjem spominkarjev Slovenije, Gospodarsko zbornico Slovenije, Slovensko turistično organizacijo in Pospeševalnim centrom za malo gospodarstvo, je tako prispelo več kot 120 spominkov 107 avtorjev. To je skoraj za tretjino več kot lani. Oblikovalci se vse bolj navezujejo na dediščino in tudi letos, v letu naravne in kulturne dediščine, je bilo tako. Komisija je izbrala šest najboljših spominkov, trem je dodelila denarno nagrado, trem pa pisno priznanje. Prvo mesto je dodelila dvema, in sicer haloški žvegli in turistični sestavljanki. **Haloško žveglo**, tradicionalno glasbilo, ki so ga uporabljali že v 18. stoletju godci in pastirji v Halozah, je izdelal Anton Žöekš. Po mnenju komisije spominek odlikuje uporabnost, naravni materiali in lokalna opredeljenost. Dopolnjuje ga lična embalaža in spremno besedilo o uporabi. **Turistično sestavljanko (puzzle)** pa je izdelala skupina študentov z Vrhnike. V poplavi različnih sestavljank predstavlja svež pristop k razumevanju turističnega spominka, je menila komisija, po svoji ideji in realizaciji pa je nadvse izvirna. Tretje mesto pa je komisija dodelila **skupino lutk, klobuk in torbico iz ličja**.

Odlično pa so se na natečaju odrezali tudi gorenjski spominki. Pisno priznanje sta prejela kar dva, in sicer sveti duh v steklenici ter ročno klekljana kazala za knjigo. **Svetega duha** v podobi goloba, ki visi v steklenici, je izdelal Andrej Ozebek iz Mošenj. Golobček je bil del "bogkovega kota" že v 19. stoletju, izdelek po mnenju komisije odlikuje poudarjena estetskost in 'čistost' v izpeljavi materialov (gline, lesa in stekla). **Ročno klekljana kazalka za knjigo** iz Železnikov je po mnenju komisije zelo zanimiv spominek, gre za preliv dediščine izdelovanja čipk v sodoben, uporaben izdelek. Pisno priznanje pa je prejel tudi zavod Biovez iz Slovenske Bistrice za **ovseno blazino**.

Po mnenju **Alojza Šostra**, glavnega tajnika Turistične zveze Slovenije, bi z boljšo ponudbo turističnih spominkov lahko mnogo več iztržili od turistov. V tujini spominke ponujajo na vsakem vogalu, medtem ko pri nas celo sredi Ljubljane turisti morajo iskati trgovine, kjer bi lahko kupili kaj za spomin na Slovenijo.

Kljub temu pa v Gorenjski turistični zvezi, kjer odkupujejo spominke in z njimi oskrbujejo prodajalce, letos opažajo povečanje prodaje turističnih spominkov, po besedah **Franca Dolharja** so v prvem polletju prodali že za 40 milijonov tolarjev spominkov, kar je za 450 odstotkov več kot lani.

• **Urša Peternel,**
foto: Tina Dokl

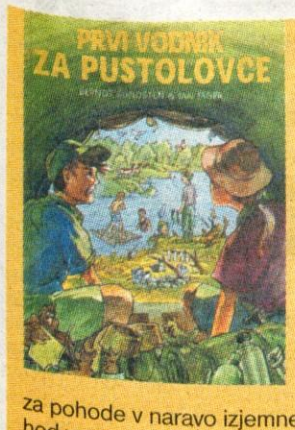

DOMUS
idejne zasnove in rešitve, d.o.o.
Dunajska 51, Ljubljana

V knjigi je zbrana vrsta zanimivosti o naravi, skupaj z natančnimi navodili:
- Kako se v naravi obnašati, kako opazovati, kako se približati živalim in prepoznati njihovo vedenje in tipične navade.
- Zakaj moraš biti v naravi potrpežljiv in strpen, kako se izogniti nevarnostim, kako prepoznati vreme, ki je za pohode v naravo izjemnega pomena, kako se opremiti za pohod v naravo, kako se obleči in kaj vzeti s sebj na pot.
- Pove, kaj je pomembno pri postavljanju šotora, kakšno popotnico vzeti na daljše izlete, kako se znajti na zemljevidu, kako uporabljati kompas, kaj je treba narediti, če se izgubiš, kako ohraniti mirno kri, če se v gozdu izgubiš in kako poklicati na pomoč.
- Uči, zakaj je počitek na pohodih tako pomemben, kako ravnati v mrazu ali v vročini, kaj je pomembno pri postavljanju tabora, kako ravnaš z obutvijo in obleko na pohodu, kako zavaruješ šotor in nahrbtnik, kaj moraš vedeti o ognju, kurjenju v naravi in pripravi hrane na odprtem ognju.

Knjiga je namenjena staršem, vzgojiteljem in otrokom od petega do petnajstega leta. Cena: 3400,00 SIT

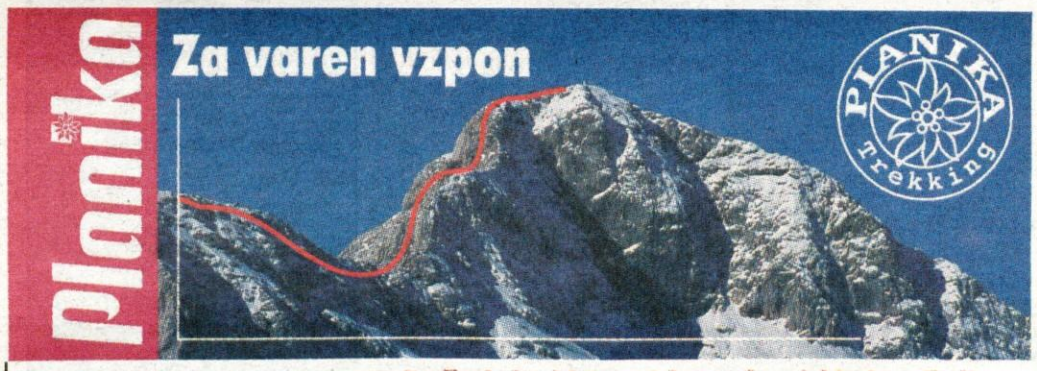

Še vedno v vodstvu VELIKA PLANINA

V uredništvo prihaja čedalje več glasovnic za NAJ PLANINO S PLANŠARIJO 2001 in samo še en teden imate časa, da s poslanim kuponom vplivate na vrstni red, ki je bil v petek, 20. julija, naslednji: 1. Velika planina, 2. Ribenska planina, 3. Kofce, 4. Koroška, 5. Lešanska planina, 6. Uskovnica, 7. Prevala, 8. Tegoška planina, 9. Krstenica , 10. mesto pa si delita z istim številom glasov Bistriška planina in Ratitovec - Pečana.

Bralke in bralci Gorenjskega glasa izbirajo najbolj priljubljeno planino s planšarijo, nagrade prispeva Planika

Danes objavljamo osmi glasovalni kupon, na katerem lahko glasujete za planino, na kateri se pase živina in kjer je mogoče pojesti vsaj kislo mleko in žgance. Pošljete lahko neomejeno število kuponov, izmed katerih bomo na treh vmesnih žrebanjih 13., 20. in 27. julija vsakič izžrebali bon Planike za 10.000 SIT za nakup pohodne obutve in 5 naglavnih trakov Gorenjskega glasa. Vsi glasovalni kuponi, prejeti do vključno 31. julija 2001 pa bodo sodelovali v zaključnem žrebanju, ki bo v nedeljo, 5. avgusta 2001 na planini, ki bo zbrala največ vaših glasov. Glavne nagrade so: 1. bon za nakup pohodne obutve PLANIKA v vrednosti 20.000 SIT, 2. malica z okrepčilom na zmagovalni planini v vrednosti 8.000 SIT, 3. malica na drugouvrščeni planini v vrednosti 5.000 SIT, 4. malica na tretjeuvrščeni planini v vrednosti 3.000 SIT. Izžrebali bomo tudi 20 naglavnih trakov Gorenjskega glasa.

»NAJ PLANINA S PLANŠARIJO 2001«
- akcija GORENJSKEGA GLASA IN PLANIKE

Glasujem za:.....

Ime in priimek:.....

.....

Naslov:.....

.....

.....

Glasove pošljite na dopisnicah do torka, 31. julija 2001, na Gorenjski glas, Zoisova 1, 4001 Kranj ali pa oddajte v turističnih društvih Bled, Bohinj, Dovje - Mojstrana, Jesenice, Kranjska Gora, Radovljica, Škofja Loka, Tržič ali v Turistični agenciji Meridian na Jesenicah, TA Veronika v Kamniku, TA Meridian, Alpska 62, Lesce ali v malooglasni službi Gorenjskega glasa v avli poslovnega stolpiča, Zoisova 1.

TEST MERCEDES-BENZ CLK 200 KOMPRESSOR ELEGANCE

ROMANTIČNI OSVAJALEC BOGATIH SRC

Le katera mladenka se ne pusti zapeljati postavnemu in odločnemu mladeniču, ki zna poleg telesnih vrlin pokazati tudi smisel za romantiko? In marsikatera bi podlegla tudi podobi in duši Mercedes-Benzovega kupeja CLK, ki je tudi po štirih letih še v polni formi in za seboj še vedno potegne veliko občudujočih pogledov.

Nič čudnega, kajti ta stuttgartski štirikolesnik še vedno "zažge" s športno nizko spuščenim nosom, gibkimi boki in precej resnobnim zadkom. Oblikovalci so mu pogumno nadeli dvojna okrogla žarometa, pločevino ukrivili tako, da sta mišičasta prednja blatnika videti rahlo nabuhla in tudi vse druge dele oblikovali tako, da s svojo eleganco in športnostjo hitro vzbudijo romantična čustva. Pri tem ni pomembno, ali ga opazujejo ženske ali moške oči in skoraj ni takega, ki mu ne bi bil všeč že na prvi pogled. CLK po merah sodi med razred C in večji E, narejen pa je na osnovi zdaj že upokojene limuzine razreda C prejšnje generacije. Za ohranitev mladostne svežine je doživel nekaj manjših popravkov in tako kot vsi novejši mercedesi ima na primer smernika vdelana v bočni ogledali. V notranjosti CLK kaže predvsem prestižnost trikrake zvezde in je bolj eleganten in manj športen, kot bi lahko bil takšen avtomobil. Tisti, ki imajo težave s hrbtenico, niso navdušeni nad tem, da se je na sedež potrebno spustiti zelo nizko, še več gibčnosti pa je potrebne za dostop do zadnje klopi. Vendar že po nekaj minutah sedenja za volanom je hitro vse pozabljeno in kakovostne obloge sedežev in vrat ter z lesom obogatena armaturna plošča in sredinska konzola dokazujeta, da se v tem avtomobilu vozijo predvsem ljudje z dobro založenimi bančnimi računi. Pri Mercedes-Benzu je seveda težko pričakovati kaj drugega kot urejen in estetsko izdelan voznikov delovni prostor. Stikala in volanski obroč z gumbi za ukazovanje radijskemu sistemu in potovalnemu računalniku skrbijo za popoln mercedesovski občutek, k temu sodita tudi tradicionalni pedal za delovno zavoro in premajhen zaprt predal pred desnim sedežem, nadomestek pa bi si zaslužila tudi ročica tempomata, ki prav grdo štrli ob volanu. Opreme je toliko, kolikor je lastnik pri volji odšteti zanjo, v vsakem primeru pa je dobro poskrbljeno za varnost in dodatne stroške povzročijo popolno elektrificirana nastavljivost voznikovega sedeža, samodejna klimatska naprava, satelitski navigacijski sistem in samodejni menjalnik.

Motor z oznako 200 kompressor je 2,0-litrski bencinski štirivaljnik z mehanskim polnilnikom. Dobra, ne pa tudi najboljša izbira za pogon tega avtomobila, ki se mu zaradi uglajenosti bolje poda šestvaljnik. Motorni zvok, ki s hrupom pri višjih vrtljajih ne prizanaša ušesom potnikov, prepričuje, da kljub moderni zasnovi to ni več najbolj nov motor, nenazadnje tako dokazuje tudi poraba goriva, ki jo je težko spustiti pod 11 litrov na 100 kilometrov. Kljub temu pospeški in končna hitrost lahko zadovoljijo tudi bolj športne voznike, pogon na zadnji kolesi pa ob takšnih zmogljivostih zahteva tudi nekaj več vozniškega znanja. V veliki meri ga seveda nadomešča elektronika, ki preprečuje zdrsavanje pogonskih koles pri naglem speljevanju in sistem stabilnosti, ki z grobimi pojemki skrbi, da se avtomobil ne bi znašel v kritičnem ploožaju. Če je vozniku nadzor elektronike odveč, jo lahko tudi izključi, zanimiva pa je s tem avtomobilom tudi bolj umirjena vožnja.

Ker je Mercedes-Benz CLK razvrščen med prestižne športne kupeje, je krepko zasoljena tudi njegova cena. Ampak saj v Stuttgartu menda niti nočejo, da bi njegov sloves razvrednotili s pretirano množičnostjo.

• M. Gregorič

Mercedes-Benz CLK brez težav vzbudi romantična čustva, ne glede na to, ali ga opazujejo moške ali ženske oči.

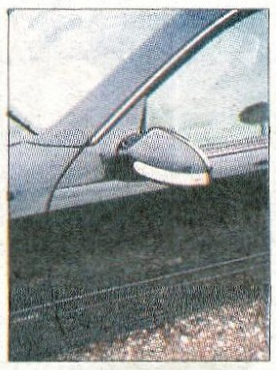

V slogu novejših mercedesov: smernika v bočnih ogledalih.

Mercedesovsko urejena notranjost in prestižni materiali skušajo delno opravičevati visoko ceno.

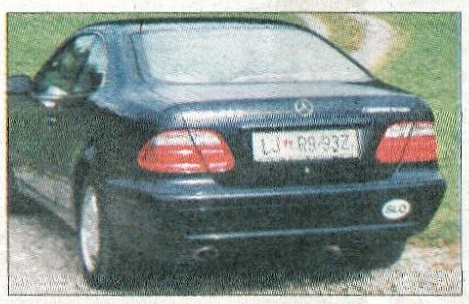

Zadnji del je precej visok in v primerjavi s športnim nosom limuzinsko resnoben.

elegantna oblika, dodelana notranjost, lega na cesti in vodljivost, učinkovitost zavor

motorni hrup pri višjih vrtljajih, dostop do zadnje klopi, poraba goriva, visoka cena

TEHNIČNI PODATKI

Vozilo: kupe, 3 vrata, 4 sedeži
Mere: d. 4,560, š. 1,720, v. 1,370 m
Medosna razdalja: 2,690 m
Prostornina prtljažnika: 235/350 l
motor: štirivaljni, bencinski, 16V
gibna prostornina: 1998 ccm
moč: 141 kW/192 KM pri 5300 v/min
navor: 270 Nm pri 2500 v/min
najvišja hitrost: 233 km/h
pospešek od 0 do 100 km/h: 8,4 s
poraba EU norm.: 7,2/13,6/10,4 l/100 km
maloprodajna cena: 8.803.863 SIT
zastopnik: AC Intercar, Ljubljana

AVTOMOBILSKA INDUSTRIJA

Čigava bo Adria Mobil?

Edini slovenski proizvajalec počitniških prikolic in avtodomov novomeška Adria Mobil je lansko leto na evropskih trgih dosegel najvišjo rast tržnega deleža. Se pa podjetje, ki je uspešen izvoznik, ni končalo z lastninskim preoblikovanjem, ki bo epilog očitno dobilo na novomeškem sodišču.

Na postopek lastninjenja se je namreč pritožila družba Terna, ki izpodbija odkup Adriinega večinskega deleža od Slovenske razvojne družbe. Od upravičencev za odkup (okoli 375, večina zaposlenih) se jih je za to možnost odločilo 50. Strateška partnerja Adrie Mobil Autocommerčevi hčerski družbi Avto Triglav in AC Intercar sta v procesu odkupa Adrii Mobil stala ob strani, z njima pa novomeško podjetje uspešno uresničuje razvojno strategijo. Oba nastopata kot dobavitelja baznih vozil (fiat ducato in mercedes-benz sprinter), na katerih nastajajo avtodomi, ki gredo skoraj v celoti v izvoz na zahtevne evropske trge. Zaradi navedenih zapletov in tožbe družbe Terna se lastniki Adrie Mobil ne morejo vpisati v sodni register, upajo pa, da bo novomeško sodišče hitro zaključilo s sodnimi postopki.

• M.G.

Rabljena vozila

Znamka in tip	Letnik-barva	Cena v SIT
VW Passat 1,8 CL	1991 BELA	620.000,00
Renault 19 1,4 RT (SV,CZ,ES)	1994 MET.RDEČA	880.000,00
Ren-Laguna 1,8(VSA OPREMA)	1999 MET.MODRA	3.050.000,00
Audi A3 1,6 (VSA OPREMA)	1999 RUMENA	3.390.000,00
Opel Vectra 1,6 (K)	1998 MET.RDEČA	2.050.000,00
Renault Laguna 1,8 RT(SV,CZ,ES)	1997 BELA	1.730.000,00
Renault Megane break 1,4 (G)	2000 SREBRNA	2.420.000,00
Renault Clio 1,6 (SV,CZ,ES)	1998 SREBRNA	1.495.000,00
Volvo 460 (CZ,ES,SV,AIR)	1992 RDEČA	830.000,00
Daewoo Lanos 1,5 (G)	1999 MET.RDEČA	1.360.000,00
Renault Megane 1,6 RN (G)	1997 RDEČA	1.350.000,00

RENAULT

www.alpetour-remont.si

NUDIMO:

- PRENOS LASTNIŠTVA
- VOZILA Z GARANCIJO
- TEHNIČNO PREGLEDANA VOZILA
- BREZPLAČNI SERVISNI PREGLED PO PREVOŽENIH 2000 KILOMETRIH
- MOŽNOST ZAMENJAVE VAŠEGA VOZILA KATEREKOLI ZNAMKE IN LETNIKA
- UGODNI KREDITNI POGOJI OD 13 DO 60 MESECEV

REMONT D.D. KRANJ
SERVISNO PRODAJNI CENTER KRANJ, LJUBLJANSKA 22
Centrala: 04/20 15 200

Vse za vaš avto na enem mestu:

- Prodaja vozil Renault
- Vzdrževanje vozil
- Najem vozil
- Vleka vozil
- Zavarovanje in registracija vozil
- Odkup in prodaja rabljenih vozil
- Tehnični pregledi osebnih, tovornih in priklopnih vozil

Gorenjski prijatelj

RADIO SORA

Radio Sora d.o.o.
Kapucinski trg 4
4220 Škofja Loka
tel.: 04/508 0 508
fax:04/508 0 520
e-mail:info@radio-sora.si

89.8
91.1
96.3

lip bled

Vstopite v vaš dom skozi masivna vrata Lip Bled

STANDARD S 241 N Z OSNOVNIM PREMAZOM

- KER SO IZDELANA IZ IZBRANEGA SMREKOVEGA LESA BREZ GRČ
- KER KONČNO OBDELAVO VRAT LAHKO PRILAGODITE VAŠEMU DOMU
- KER SO TRDNA IN STABILNA - DEBELINE 66 MM
- KER IMAJO TERMOIZOLACIJSKO STEKLO
- KER VAM PODARIMO KLJUKO IN ŠČIT
- KER ŽE ČAKAJO NA VAS
- KER BOSTE OD 16. JULIJA DO 4. AVGUSTA ZANJE ODŠTELI LE 89.000 SIT + DDV

AKCIJA

BLED	Ljubljanska 32	04/579 52 30
KRANJ	Primskovo, Mirka Vadnova 14	04/234 00 90
M. SOBOTA	Savel center, Cvetkova 2	02/535 16 90
LJUBLJANA	BTC Salon Interier	01/685 26 42
CERKNICA	Papigal, Podskrajnik 19	01/709 39 52
KROMBERK	Bratov Hvalič 3	05/333 01 25

Odlična oprema, omamna cena.

klima do 31. avgusta serijsko

Slika je simbolična.

Mazda Premacy 1.8i 16V, 114 KM

3.454.792 SIT ali 30.500 DEM

www. mazda.mms.si

Mazda Premacy je gotovo najboljša možna izbira ta hip. Bogata serijska oprema vas bo navdušila. Da o ceni sploh ne govorimo. Zato pohitite v salone z vozili **Mazda** in izberite najboljše.

Kranj: AVTO MOČNIK, 04/204 16 96; *Radovljica:* AVTO MOČNIK, 04/531 01 13

mazda

plavalni bazen Železniki
BAZEN - SAVNA
Na kresu 25, Železniki
Tel.: 04/5146-381
Del. čas:
pon.,sred., pet. od 15. - 21. ure
tor., čet., od 15. - 22. ure in
ob sob. ter ned. od 10. - 20. ure

GLASOVA STOTINKA
UREJA: Vilma Stanovnik

edel
EDEL-KLUB SLOVENIJA
• ŠOLA LETENJA Z JADR. PADALI
• PANORAMSKI POLETI V TANDEMU
• SVETOVANJE IN OPREMA
Wings of Change
p.p. 108, 4290 Tržič
GSM: 041 677 031
e-mail:jurij.kurnik@siol.net
http://www.edel-klub.si
JADRALNO PADALSTVO

Jože Rebec, predsednik Balinarske zveze Slovenije

PRIČAKUJEMO REKORDNO UDELEŽBO

Na članskem SP v balinanju, ki bo od 17. do 23. septembra letos v Kranju, naj bi sodelovalo kar 32 reprezentanc s petih celin. Prvenstvo bo otvoril predsednik Milan Kučan. Slovenci pričakujejo tudi na tem prvenstvu nove kolajne.

Kranj, 24. julija - Od 17. do 23. septembra bo v večnamenski dvorani na Gorenjskem sejmu v Kranju potekalo člansko svetovno prvenstvo v balinanju, kar bo vrhunec praznovanja 50-letnice Balinarske zveze Slovenije. O prvenstvu in stanju v slovenskem balinanju smo se pogovarjali z Jožetom Rebcem, predsednikom BZS, članom izvršnega odbora Mednarodne balinarske zveze in predsednikom organizacijskega odbora SP 2001 v Kranju.

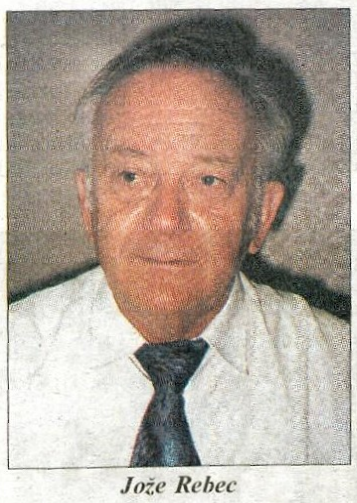
Jože Rebec

Balinarska zveza Slovenije letos praznuje 50-letnico delovanja. Bogata zgodovina je za nami, ste dejali na slavnostni skupščini v Ljubljani. Kakšna pa je sedanjost slovenskega balinanja?

"Dobra. Danes v Sloveniji deluje 184 klubov, v katerih je okoli 11.600 članov, urejenih je 466 zunanjih in 80 pokritih stez ter 57 stez v dvoranah. Od leta 1992 naprej so naši reprezentantje na različnih evropskih in svetovnih prvenstvih prejeli že 51 kolajn, v zadnjem času po njih posegajo celo ženske. Balinanje je tako ena najuspešnejših športnih panog v Sloveniji, kar nam priznava tudi predsednik Olimpijskega komiteja Janez Kocjančič.

Kot športna panoga je balinanje priznano tudi s strani Mednarodnega olimpijskega komiteja, zato smo tudi podpisniki olimpijske listine, res pa je, da še ni olimpijska panoga. Tudi v Sloveniji je ta šport pridobil ogromno simpatij in je vedno bolj priznan."

In kakšna je prihodnost balinanja? Menda je največji problem pomanjkanje mladih igralcev.

"Tako sicer trenutno kaže na Gorenjskem, sicer pa je v Sloveniji veliko perspektivnih mladih balinarjev. Naši dečki do 14 let so na zadnjem četveroboju v Novi Gorici povsem dekłasirali svojo konkurenco - Francijo, Italijo in Hrvaško. V Poreču je letos že šestič potekala šola balinanja, ki jo skupaj obišče okoli 130 dečkov. Naša nadaljnja naloga je tudi povezava s šolami pri iskanju mladih igralcev. Zelo pomembno je tudi, da bo eden izmed študentov Fakultete za šport v kratkem diplomiral na področju balinanja, tako da bo odtlej imela tudi fakultета osebo, ki bo zadolžena za balinarski šport. Vzgon našemu delu bo dalo tudi SP za člane v Kranju, kjer bo Fakulteta za šport opravila testiranje najboljših balinarjev na svetu, kar je znak, da je tudi ta ustanova strokovno pristopila k proučevanju balinanja."

Organizacija svetovnega prvenstva je bila zaupana Kranju. Katere so njegove prednosti pred Portorožem, ki je balinarjem prav tako ponudil gostoljubje?

"Organizacija SP je bila Sloveniji zaupana leta 1997 na kongresu Mednarodne balinarske zveze - F.I.B. in to bo prvo člansko prvenstvo v Sloveniji, pred tem smo imeli leta 1993 v Ljubljani mladinsko SP. Takoj smo objavili razpis za organizatorja, na katerega sta se javila Portorož in Kranj. Po ogledu obeh lokacij je izvršni odbor BZS izbral Kranj, ker ima s hokejsko dvorano na Gorenjskem sejmu boljše pogoje."

Do začetka SP sta le še slaba dva meseca. Kako daleč ste s pripravami?

"Priprave potekajo po planu in upam, da se bomo predstavili v najboljši luči. Zakupili smo celoten hotel Creina, podpisali smo tudi pogodbo za najem dvorane, enako tudi z Alpetourjem kot uradnim prevoznikom, z nacionalno televizijo smo se že dogovorili za neposredni prenos finalnih obračunov v natančnem in hitrostnem izbijanju, pogovori o prenašanju celotnega prvenstva pa potekajo tudi z lokalno televizijo - Gorenjsko televizijo. Pri organizaciji SP ne smem pozabiti na pomoč balinarskih klubov, ki so od leta 1997 letno prispevali po sto mark denarne pomoči, na ta račun pa se je v blagajno organizacijskega odbora nateklo 7,5 milijona tolarjev. Celotno prvenstvo bo sicer po prvih ocenah stalo 25 milijonov tolarjev. Osemstezno igrišče bomo na sejmu pripravili vsaj teden pred začetkom prvenstva, da bo na njih naša reprezentanca lahko že trenirala, 15. septembra pa bo tam potekalo tudi državno prvenstvo v hitrostnem izbijanju."

Udeležba na prvenstvu naj bi bila rekordna?

"Dosedaj je na članskem SP sodelovalo največ 28 reprezentanc, v Kranju jih pričakujemo 32 in to z vseh petih celin. Kar je pomembno, pričakujemo tudi velik obisk gledalcev. Že sedaj se za ogled zelo zanimajo Hrvatje, posebej iz Zagreba, z Reke in Istre, prihode večjega števila gledalcev pa napovedujejo tudi iz Italije. Prve tri dni bo ogled prvenstva brezplačen, za finalne obračune od petka do nedelje pa bo dnevna vstopnica najbrž stala 500 tolarjev."

Prvenstvo bo otvoril slovenski predsednik Milan Kučan.

"Predsednik Milan Kučan je predsednik častnega odbora in je že obljubil, da bo otvoril prvenstvo. Ob tem naj še omenim, da bo med prvenstvom v Kranju potekal tudi volilni kongres F.I.B., proglasili pa bomo tudi balinarja stoletja. To bo legendarni italijanski balinar Umberto Granaglia, večkratni svetovni prvak v različnih disciplinah, ki je najuspešnejši in najbolj znan balinar na svetu."

• S. Šubic

SLOVENIJI ZLATO IN SREBRO

Lavelanet - Na mladinskem svetovnem prvenstvu v balinanju, ki je prejšnji teden potekalo v francoskem mestecu Lavelanet, so bili slovenski reprezentanti nadvse uspešni. Mlada balinarja ljubljanske Sloge Miha Lampič in Jure Kozjek sta postala svetovna prvaka v dvojicah, v finalu sta s 13:8 premagala hrvaški par. Tadej Premru je za Slovenijo priigral še srebro med posamezniki (klasično), v dramatičnem finalu je tesno (12:13) klonil proti Francozu Laugieru, potem ko je vodil že z 11:5. S četrtim mestom v igri v krog je bil uspešen tudi Škofjeločan Dejan Smeh iz Trate Lokateks. • S. Š.

OTVORITEV POKRITEGA BALINIŠČA V BAZI

Jesenice, 24. julija - Sobota, 28. julija, bo praznični dan za ljubitelje balinarskega športa. Namenu bodo predali pokrito balinišče v Bazi s štirimi stezami. Kar nekaj let se je zavlačevala gradnja, predvsem zaradi pomanjkanja denarja. Vrednost opravljenih del je 32 milijonov tolarjev in so jih skupaj zagotovili Občina Jesenice, Športno društvo Jesenice in Fondacija za šport Slovenije. To je drugi pokriti balinarski objekt na Gorenjskem in pomeni veliko priložnost za nadaljnji razmah tega športa.

Na Jesenicah ima balinanje dolgoletno tradicijo. Ekipe uspešno nastopajo v državnih ligah, na domačih in mednarodnih turnirjih. Zaradi gradnje tega objekta in pomanjkanja dobrih igralcev se letos sezona za igralce prve ekipe Balinarskega kluba Jesenice ni izšla po načrtih. Po dveh sezonah so izpadli iz slovenske super lige. Po besedah trenerja Zdravka Pogačarja se s tem ne obremenjujejo preveč. Sedaj bodo v pokritem objektu lahko igrali in trenirali vse leto, z nekaterimi mladimi perspektivnimi igralci pa se bodo v 1. državni ligi kakšno sezono kalili in nabirali moči za ponovni povratek v elito najboljših slovenskih balinarskih ekip.

Sobotna otvoritev balinišča bo ob 9. uri, zatem pa bo tradicionalni, 39. turnir za Pokal mesta Jesenice. Nastopilo bo 16 odličnih slovenskih ekip, največ iz super lige in 1. državne lige.

J. Rabič

HOKEJ NA LEDU

JESENIČANI SPET POD KAVČIČEVO TAKTIRKO

Jesenice, 24. julija - V železarskem mestu se je od maja naprej zgodilo kar ekaj burnih hokejskih dogodkov. Po izrednem občnem zboru Hokejskega kluba Jesenice in zaupnici dosedanjemu vodstvu se sedaj dogodki odvijajo po scenariju, ki je bil predviden ob zaključku pretekle sezone.

V četrtek, 19. julija, predsednik in direktor kluba Branko Omejc ni skrival zadovoljstva, ko je dosegel končni sporazum z generalnim sponzorjem Acronijem, ki bo jeseniškemu hokeju pomagal še naslednje tri sezone. "Po vseh zapletih sedaj lahko nadaljujemo delo po začrtanem programu. Predvsem želim, da večina igralcev ostane v klubu, skušali bomo privabiti še nekaj kvalitetnih jeseniških igralcev, ki sedaj kariero nadaljujejo v drugih klubih.

Čaka nas naporna sezona, še posebej zaradi znanih dogodkov, saj bomo morali predvsem upravičiti zaupanje publike na tribunah, ki bo sedaj še bolj kritično spremljala igro na ledu in poteze vodstva kluba.

V petek so v Podmežakli podpisali še pogodbo z novim trenerjem. Čeprav je bilo v igri več imen, so se odločili za Pavleta Kavčiča, ki drugič prevzema krmilo jeseniškega moštva. Ob podpisu pogodbe je dejal: "Delo želim nadaljevati tam, kjer so se v sezoni 1998/99 ustavili moji cilji, ko so bili Jeseničani izključeni iz državnega prvenstva. Takrat smo bili na najboljši poti, da Jesenicam spet vrnemo tako želeno hokejsko krono. Ta cilj bo v tej sezoni težko doseči, vendar sem optimist. V moštvu je več dobrih igralcev, želim pa, da vodstvo doseže dogovore tudi z jeseniškimi "tujci": Tomažem Razingerjem, Mihom Reboljem in Marcelom Rodmanom. Za napovedi o poteku sezone je še preuranjeno, najprej me čaka nekaj mesecev težkega dela. Več bo jasnega po prvih tekmah s tujimi moštvi, ko bomo lahko ocenili našo pripravljenost."

Kavčičev pomočnik bo Drago Mlinarec. V tem tednu se bodo že začeli kondicijski treningi, vodstvo kljuba pa bo začelo s pripravo pogodb za igralce.

J. Rabič

ŠPORTNO PLEZANJE

MARTINA TRETJA V SUPERFINALU

Kranj, 24. julija - Naša najboljša športna plezalka **Martina Čufar** je znova dosegla odmevno uvrstitev. Tokrat ni zmagala, ampak je bila na tekmi v Serre Chevalierju tretja. Tokrat je bila boljša belgijska plezalka Muriel Sarkany, ki jo je Martina pred tednom premagala v Chamonixu. Na drugo mesto se je tokrat uvrstila Nemka Katrin Sedlmayer, tretja pa je bila Martina Čufar. O uvrstitvi je odločal superfinale, ki je bil težak. V finalu sta tekmovali še Francozinji Minoret in Bodet. Dobri so bili tudi fantje, posebno **Tomaž Valjavec**, ki je zasedel odmevno deveto mesto. **Matej Sova** je bil 16., **Eva Tušar** 15. in **Nastja Guzzi** 23. Med moškimi je zmagal znani Francoz Petit. Francozi so bili najuspešnejši, saj sta v finalu do vrha preplezala še Chabot in Lombard. • **J.K.**

KOLESARSTVO

ŠPORTNA TEKMOVANJA ZA ZLATO ČIPKO

Železniki, 24. julija - Na tokratnih 39. čipkarskih dnevih v Železnikih so organizatorji poleg etnološke, kulturne in zabavne prireditve poskrbeli tudi za šport. Vseh devet dni so potekala razna športna tekmovanja v kegljanju, balinanju, tenisu, košarki, nogometu, streljanju, košarki in kolesarjenju.

Razen naštetih športnih tekmovanj so v soboto, 21. junija, pripravili še nogometno tekmo med "ledig" in oženjenimi v Njivici. Zmagali so samski, in sicer z rezultatom 9 : 2. V kegljanju so pri moških prva tri mesta osvojili (od prvega naprej): Jože Gaber, Pavle Porenta in tretje France Prezelj, pri ženskah pa je bila prva Jerneja Tolar, druga Mateja Košmelj in tretja Mojca Benedičič.

V tenisu so bile najboljše: Andreja Mlakar, druga Nina Tušek in tretja Maja Tušek. Pri moških je bil najboljši teniški igralec **Robert Primožič, v finalu je izgubil Miha Okorn, tretji pa je bil** Mario Thaler. V balinanju, pravem moškem športu, so tekmovali le - moški. Prvi je bil Silvo Korošak, drugi Jurij Štancer in tretji Janko Anžič.

V street ball-u je zmagala ekipa Dadi Daz, druga je bila ekipa Video Oskar, tretji pa M.O.P.. V streljanju je nastopilo kar 42 udeležencev, od tega 9 žensk. Najboljša je bila Romana Prelec, druga Ivanka Kokl Berce in tretja Jožica Rant, pri moških pa prvi Jure Ugovšek, drugi Branko Košir in tretji Miha Radelj. Tekmovale so tudi ekipe, uvrstitve pa so naslednje: 1. SD Kamnik, 2. DS Železniki, 3. SD Bohinjska Bistrica, 4. SD Gorenja vas, peti pa so bili Pionirji.

Na kolesarskem tekmovanju za Zlato čipko 2001 je bilo 166 udeležencev, celotna dolžina proge je znašala 26 kilometrov, tekmovalci pa so morali premagati 857 metrov višinske razlike. V absolutni konkurenci so prva tri mesta osvojili: pri moških Gašper Rak, drugi Matjaž Cotar in tretji Aleš Hren; pri ženskah je bila prva Sabina Rezar, druga Mojca Kališnik in tretja Jelka Rakuš.

Na sliki so kolesarski zmagovalci v absolutni konkurenci.

• **B. B., foto: Tina Dokl**

BOLE NEPREMAGLJIV

Čedad, 24. julija - V bližini Čedada je bila zanimiva dirka za ml. mladince. Zaključek dirke je bil na koncu 5 km dolgega vzpona. Prepričljivo z več kot minuto prednosti je slavil kolesar Perftech Bleda Grega Bole, ki je doma in na tujem nepremagljiv. Matej Vilfan je bil 25. **M.K.**

ASISTENCA
Nikoli ne veš, kaj se bo zgodilo na poti.
S promocijsko kartico do brezplačne organizacije pomoči!
Pokličite brezplačno št.:
080 30 30
SLOVENICA
zavarovalniška hiša d.d.
Zavarovani od A do Ž.

NOGOMET

Začela se je državna nogometna liga

OLIMPIJA JE PORAZILA DOMŽALE

Živila Triglav bo tekmo prvega kroga s Publikumom odigral v sredo v Celju, v nedeljo pa bo prva tekma doma.

Kranj, 24. julija - Nogometaši so v soboto in v nedeljo odigrali prvi krog 11. državnega nogometnega prvenstva. Maribor Pivovarna Laško je v gosteh premagal Rudar v Velenju, **Olimpija iz Ljubljane je v Domžalah z 2 : 1 premagala domačine**, Koper je s 3 : 1 premagal novinca Ero Šmartno, Korotan doma z enakim izidom HIT Gorico, Primorje pa Muro z 2 : 0. **Živila Triglav bo igral tekmo s Publikumom CMC v sredo (jutri), 25. julija v Celju.** Kranjski nogometaši se bodo prvič predstavili doma v nedeljo, 29. julija, ko bo v Kranju gostoval Sport Line Koper. Koprčani so Kranjčane premagali v pokalu, v nedeljo pa so bili boljši tudi od Šmartna. Živila Triglav ima priložnost, da Kopru vrne poraz. • **J.K.**

KOŠARKA

NA JESENICAH PRIPRAVE KOŠARKARIC

Jesenice, 24. julija - Poletni dopustniški utrip v železarskem mestu bosta v juliju in avgustu popestrila dva vrhunska košarkarska dogodka. Pri Ženskem košarkarskem klubu Jesenice imajo po uvrstitvi ekipe v prvo državno ligo ambiciozne cilje. Med drugim si prizadevajo, da bi na Jesenicah ustvarili močni gorenjski center ženske košarke in na tribune privabili čim več privržencev tega nekdaj izredno popularnega in uspešnega športa na Jesenicah.

Za to bo priložnost že v letošnjem juliju in avgustu, ko se ljubiteljem tega športa obetam dva vrhunska dogodka. Od 25. do 27. julija bodo na Jesenicah na pripravah štiri ženske reprezentance Slovaške, Jugoslavije, Hrvaške in Slovenije.

V tem času bodo košarkarice na turnirju odigrale tudi šest prijateljskih tekem. Razpored je naslednji: 25. julij - ob 18. uri - Jugoslavija : Slovaška, ob 20. uri - Slovenija - Hrvaška; 26. julij - ob 18. uri - Slovaška : Hrvaška, ob 20. uri - Slovenija : Jugoslavija; 27. julij - ob 10. uri - Hrvaška : Jugoslavija, ob 12. uri - Slovenija : Slovaška.

Vse tekme bodo v športni dvorani Osnovne šole Prežihovega Voranca. Od 8. do 12. avgusta pa bo na Jesenicah kvalifikacijski turnir ženskih košarkarskih reprezentanc do 20 let. Nastopile bodo reprezentance Češke, Švedske, Švice, Latvije in Slovenije. • **J. Rabič**

PLAVANJE

KRANJ PRED RADOVLJICO

Kranj, 24. julija - Dvodnevno tekmovanje, ki se je odvijalo ob prijetnem sončnem vremenu, je vsem udeležencem prineslo obilo užitkov. Poleg posamičnih bojev plavalcev je bil zelo zanimiv razplet za naslov ekipnega prvaka. Odločitev o prvaku je tako padla šele po zadnji odplavani disciplini. Prvo mesto je osvojila ekipa Plavalnega kluba Merit Triglav Kranj z majhno prednostjo pred Radovljico Park hotelom Bled. Zanimiv je bil tudi boj za tretje mesto, za katerega so se borili kar štirje klubi, na koncu pa je tretje mesto pripadlo Plavalnemu klubu Ljubljana iz Ljubljane. Najuspešnejša posameznika sta bila Ana Ribnikar (PK Merit Triglav Kranj) in Robi Žbogar (PK Radovljica Park hotel Bled) z osvojenimi 10 zlatimi medaljami. Premoč Triglava in Radovljice je bila ogromna, saj jim je ušla samo ena posamična zmaga.

Zmagovalci državnega prvenstva v posamični razvrstitvi so bili: članici Plavalnega kluba Merit Triglav Kranj: Ana Ribnikar 50m prsno, 100m prsno, 200m prsno, 50m hrbtno, 100m hrbtno, 200m hrbtno, 50m delfin, 100m delfin, 4x50m mešano, 4x50m prosto; **Nika Karlina Petrič** - 50m prosto, 100m prosto, 400m prosto, 200m mešano, 4x50m mešano, 4x50m prosto, osvojila tudi dve drugi mesti na 100m delfin in 100m hrbtno; **Člana Radovljice Park hotel Bled: Robi Žbogar** - 100m hrbtno, 200m mešano, 50m prosto, 200m hrbtno, 50m delfin, 100m prosto, 50m hrbtno, 400m prosto, 4x50m mešano, 4x50m prosto; **Robi Vovk** - 50m prsno, 100m prsno, 200m prsno, 4x50m mešano, 4x50m prosto, osvojil tudi drugo mesto na 50m prosto, 100m prosto, 200m mešano in tretje mesto na 100m delfin.

Medalje so osvojili še: Člani Plavalnega kluba Merit Triglav Kranj: Ajda Radišević - zlato na 4x50m mešano in 4x50m prosto, **Špela Šiberle** - zlato na 4x50m mešano in 4x50m prosto, **Juš Veličković** - bronasto na 400m prosto, 4x50m prosto, **Jure Mušič** - bronasto na 4x50m prosto, **Marko Červek** - bronasto na 4x50m prosto, **Tadej Krišelj** - bronasto na 4x50m prosto; **Člani Radovljice Park hotel Bled: Meta Jerala** - srebrno na 100m prosto in 200m mešano in bronasto na 50m delfin, 50m prosto, 100m delfin in 400m prosto, **Aljaž Fajfar** zlato 4x50m mešano in 4x50m prosto, **Žiga Zupančič** - zlato 4x50m mešano in 4x50m prosto. • **Karmen Petrič**

VATERPOLO

KADETI ZADNJI NA SICILIJI

Catania, 24. julija - Kadetska reprezentanca Slovenije je vikend preživela na mednarodnem turnirju v Cataniji na Siciliji. V konkurenci Italije, Hrvaške in Madžarske ni bilo pričakovati kakšnega posebnega uspeha. Varovanci trenerja Lada Čermelja so vsa tri srečanja na turnirju in pa srečanje, ki so ga v dobrodelne namene odigrali dan pred začetkom turnirja, izgubili. • **Jože Marinček**

Športno društvo Brlog

NOVO ŠPORTNO IGRIŠČE

Gabrk, 24. julija - Po dveh letih čakanja v Gabrku dobili asfaltno igrišče - Športno društvo se širi in vključuje vedno več športov - Dosegajo dobre rezultate v občinskih ligah - Iščejo sponzorje

Športno društvo Brlog je bilo ustanovljeno leta 1999 na pobudo Franca in Toneta Prevodnika. V dvorani stare šole v Gabrku se jim je ponudila priložnost in začeli so igrati namizni tenis, zunaj pa je bil postavljen koš za igranje košarke. Društvo se je širilo tudi na druge discipline in potrebovali so novo, večje igrišče. Zemljišče zanj je v bližini stare šole odstopila Krajevna skupnost Log, ki je skupaj z občino Škofja Loka tudi financirala pripravljalna dela, asfalt in ograjo na igrišču. Žal so ta dela trajala leto in pol, na asfalt pa so krajani čakali še naslednje tri mesece.

Sedaj, ko na igrišču potekajo le še zaključna dela, je najbolj popularen hokej, ki ga člani društva igrajo nekajkrat tedensko. Organizirajo tudi prijateljske tekme s športnim društvom Utrip iz Zminca. Poleg hokeja sta zelo uspešni tudi obe ekipi v namiznem tenisu, ki tekmujeta v občinski ligi, košarkarji pa so nekajkrat igrali v "divji ligi" v Gorenji vasi.

Zavzemajo se za veliko dejavnosti, kamor med drugim sodi tudi plesni tečaj, ki so ga organizirali pred leti in je bil zelo dobro obiskan. Ženske lahko za svojo rekreacijo poskrbijo na urah aerobike, ki potekajo v dvorani stare šole v Gabrku, ob lepih dnevih pa člani kolesarijo ali se odpravijo v hribe. Za lažjo organizacijo so dejavnosti razdelili v sektorje in vsakega vodi eden od članov, je še povedal **Gregor Prevodnik,** ki skrbi za plesne navdušence.

Vsako društvo se prej ali slej sooči s finančnimi problemi, ki jih poskušajo rešiti s pomočjo sponzorjev. Nekaj jih je predsednik športnega društva Brlog **Franc Prevodnik** že uspel najti, vendar je to še zdaleč premalo, da bi lahko pokrili vse stroške. **Matjaž Dolinar,** blagajnik društva, je ob tem povedal, da si glede stroškov pomagajo tudi s članarinami, ki pa niso previsoke ne za študentski ali dijaški žep in ne za ostale člane. Vsak od trenutno 25 članov dobi člansko izkaznico in majico z natisnjenimi sponzorji. Z zbranim denarjem bodo tako kupili kolesarske majice, ki bodo potiskane s sponzorji, ostale športne pripomočke pa morajo člani kupiti sami. To je po besedah blagajnika dobra priložnost za reklamo sponzorjev, zato naj se ti kar opogumijo in prispevajo društvu.

Škoda bi bilo, če bi takšno športno navdušenje mladih zamrlo zaradi pomankanja finančnih sredstev. • **Tina Čadež**

ODBOJKA NA MIVKI

JASMIN IN SAMO STA SE MAŠČEVALA

Zavarovalec plus NES (Jasmin Čuturič in Samo Miklavc) ter Mentek Sharky (Ana Oblak in Barbara Kristan) sta nova (stara) zmagovalca četrtega turnirja Siemens mobile državnega prvenstva v odbojki na mivki, ki je bil v Velenju.

V ženski konkurenci pa so se dogodki na igrišču zasukali v ustaljene tirnice. V polfinalu so se zopet srečale ekipe Mentek Sharky in Savinjska ter Metropola. Vse te tri ekipe so na vseh prvih treh turnirjih zasedale tretje mesto, četrta ekipa pa se je menjala in to je tokrat bila ekipa Formis Bell, ki se je preko zmage v finalu repasaža proti četrtim nosilkam Interval A (Andrijašević, Pešič) prebila v polfinale. V polfinalu pa zopet vse po starem. Ana Oblak in Barbara Kristan sta zelo zanesljivo nadaljevali z zmagovitim nizom, pa čeprav sta bili Ana Bojinović in Andreja Vodeb zelo borbeni, pa vendar sta igralki Mentek Sharky-ja letos očitno prveč dobro pripravljeni in si ne nameravata dopustiti pripraviti presenečenja. Tudi drugi polfinale je zanesljivo pripadel favoritinjama - ekipi Metropola (Nataša Cingerle in Jitka Štumperova), ki sta klub veliki želji sester Tadeje in Marje Veit dokazali, da sta letos ob Mentek Sharkyju zanesljivo v samem vrhu slovenske odbojke na mivki.

Finale torej že četrtič - Mentek Sharky : Metropola in tudi četrtič zmagovalki Ana Oblak in Barbara Kristan. Mnogi so po novomeškem finalu, ko sta imeli Ljubljančanki veliko težav pričakovali, da bosta tokrat mogoče celo klonili, pa sta zopet silovito začeli in pridobljeno prednost nato dobro ubranili do konca. To je četrta letošnja zmaga Ane Oblak in Barbare Kristan.

Pred polnimi tribunami se je začel tudi moški finale. Višek turnirja (pa tudi začetek prireditve Noč na Jezeru) je ob igrišče privabil veliko gledalcev, tako da bi organizator zagotovo napolnil še enkrat več tribun, kot jih je bilo pripravljenih. Tokrat sta bila Samo Miklavc in Jasmin Čuturič zelo motivirana obenem pa kar malce nervozna, saj sta se dobro zavedala pomembnosti srečanja. Tekma je bila vseskozi zelo izenačena, kljub fantastični borbenosti Škorca in Bačviča pa sta si nasprotnika le počasi nabirala prednost in zanesljivo dokazala, da je bil nastop v Novem mestu le slab trenutek. **Zmaga z 2:0 (15, 16) je prinesla Jasminu in Samu občutno prednost tudi v letošnjem točkovanju za naslov državnega prvaka,** saj imata pred finalnim turnirjem (Stadion Ilirije v Šiški) kar 150 točk (vsak) prednosti pred Fujsem in Hafnerjem, le ta pa v boju za drugo mesto 60 točk naskoka pred Škorcem in Bačvičem.

V ženski konkurenci je naslov prvaka praktično že oddan, saj imata Ana Oblak in Barbara Kristan kar 160 točk več kot drugouvrščeni Štumperova in Cingerletova.

• **Branko Maček**

ŠAH

OSKAR OREL ŽE ZMAGOVALEC

Bled, 24. julija - Z zmago proti Janezu Kozamerniku v osmem kolu blejskega predolimpijskega šahovskega turnirja si je Oskar Orel že zagotovil točko prednosti pred zasledovalci in s tem tudi zmago na turnirju. Točko za njim sta Vojko Mencinger, ki je tokrat premagal Mateja Sušnika, in Marko Srebrnič, ki je Petri Grošelj zadal drugi poraz.

Vrstni red: 1. (7.0) Oskar Orel, 2. - 3. (6.0) Vojko Mencinger, Marko Srebrnic, 4. - 6. (5.5) Petra Grošelj, Vid Vavpetič, Marjan Šemrl, 7. - 12. (5.0) Janez Kozamernik, Matej Sušnik, Zvonko Streicher, Vojko Srebrnič, Aleš Drinovec, Boris Ciglič, 13. - 19. (4.5) Franc Rodman, Viktor Kraševec, Vesna Rožič, Stanko Nikolič, Bojan Osolin, Franc Ravnik, Nejc Petrovič. • **Aleš Drinovec**

KAVARJEV SPOMINSKI TURNIR ŠKRJANCU

Gozd, 24. julija - Šahovsko društvo Tržič - jedro je priredilo v sodelovanju s Planinskim društvom Križe in njegovim predsednikom Ivanom Likarjem in postajo Gorske reševalne službe Tržič, ki jo je predstavljal Matija Perko, v planinskem zavetišču v Gozdu šahovski turnir v spomin Tomaža Kavarja. Kavar se je smrtno ponesrečil v Himalaji in je bil razen za planinstvo in alpinizem navdušen šahist. Na turnirju so bili prisotni pokojnikovi svojci, organizatorji turnirja pod vodstvom predsednika Šahovskega društva Jožeta Prašnikarja pa so odprli knjigo, v katero se bodo poslej vpisovali udeleženci spominskih turnirjev, in obiskali njegov grob.

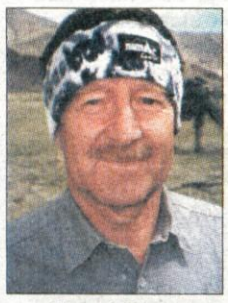

Tomaž Kavar

Udeleženci turnirja

Turnir, katerega je podprla tudi tržiška občina, bo tradicionalen. Na letošnjem prvem je sodelovalo 23 šahistov. Generalno je zmagal Dušan Zorko z 8 točkami. Sledijo Radovan Kranjc 6,5, Janez Grčar 6,5, Bojan Lorger 6 in **Franc Škrjanc** 6. Franc Škrjanc, popularni pismonoša v Naklem, sicer pa doma v Žiganji vasi, je kot najbolje uvrščeni domači šahist osvojil prehodni pokal. • **J.K.**

JADRALNO PADALSTVO

KROKARJI ZASENČILI KONKURENCO

Mariborsko pohorje, 24. julija - Na zadnji letošnji tekmi, ki jo je organiziral JPK Celje - Parakrilec, so jadralni padalci opravili s še eno odlično tekmo, ki pa je bila bolj po godu Krokarjem iz Železnikov kot pa njihovim konkurentom. Na prvih pet mest so pristali kar štirje Krokarji, kar je svojevrsten dosežek. Od teoretično skupno možnih 3000 točk so v ekipni konkurenci zbrali kar 2994 točk in tako dali konkurenci zelo malo manevrskega prostora. Na prvo mesto je pristal Roman Lotrič pred Tomažem Erženom in Klemenom Peljhanom. Četrti je bil Marjan Grah, ki se mu je edinemu kot nekrokarju uspelo prebiti med peterico. Peti pa je bil Bojan Žan. France Megušar, ki na zadnji tekmi ni nastopal, saj si je zmago zagotovil že na predzadnji tekmi, je tako letos slavil kar oba naslova v posamični konkurenci, naslov državnega prvaka in lige 2001. Prav tako kot France Megušar je tudi ekipa Krokarjev osvojila oba naslova v ekipni konkurenci. Rezultati liga 2001: 1. Megušar France, 2. Vidic Jurij, 3. Lotrič Roman, 4. Eržen Tomaž, 5. Novak Mare, 6. Peljhan Klemen,...

Izbrana slovenska vrsta se je na PWC tekmi, ki je bila od 15. 6. - do 30. 6. v španski Granadi borila z najbojšimi na svetu, kjer pa se je s 45. mestom najbolje od naših odrezal Tomaž Eržen. Sicer pa bo tekma PWC ranga potekala tudi v Kobaridu od 19. do 25. 8. 2001, kjer pa bodo na domačem terenu naši fantje lahko pokazali bistveno več.

TRIATLON

TRIATLON JEKLENIH

Bohinj, 24. julija - A triatlon "Jeklenih", najstarejši, najtežji idilični preiskus vzdržljivosti pod Triglavom bo še vedno izziv. Traso, ki jo je v preteklem desetletju trasirali Bohinjci, Tof & Nedeljski, je spremenjen v kolesarskem delu.

Start bo v soboto, 25. avgusta, še vedno klasičen, v idiličnem zalivu Sv. Janeza (530 m), veslanje do Ukanca in nazaj v dolžini 8 kilometrov. S kajaka bodo športniki sedli na gorska kolesa. Trasa Boh. Jezero - Fuž. zaliv - Stara Fužina - Studor - Srednja vas, vzpon na Pokljuko preko planine Uskovnica do parkirišča pod planino Konjščica (1300 m). Menjalni prostor tokrat ne bo na Rudnem polju ampak pod Konjščico. Ostaja 8 kilometrov teka po označeni planinski poti preko planine Konjščica do Vodnikovega doma na Velem polju. (1820 m). Prijave do 22. avgusta po poštni nakaznici TK Bohinj, Pod Rodico 4, 4264 Boh. Bistrica s imenom in priimkom, letnico rojstva, klubom, točnim naslovom in tel. številko. Prvič bodo na startu tudi štafete. • **M.M.**

Dvajset let srečevanja pevcev iz treh držav

Iskra je pela v Fiumicellu

Mešani pevski zbor Iskra iz Kranja, ki je proslavil letos 30. obletnico delovanja, zastopa Slovenijo na pevskem druženju treh držav. Jubilejno dvajseto je bilo v soboto v Fiumicellu v Italiji.

Kranj, 24. julija - Pred dobrimi dvajsetimi leti je bil takrat samo moški pevski zbor Iskra Kranj vključen v mednarodno pevsko sodelovanje zborov iz Italije, Avstrije in Slovenije. Iskrin zbor, ki je v zadnjih desetih letih prerastel iz samo moškega v mešanega in praznuje letos 30-letnico delovanja, je nastal iz dveh zborov: iz moškega zbora Tugo Vidmar in učiteljskega pevskega zbora. Nastala je skupina, ki deluje že trideset let in je del bogate pevske dejavnosti na Gorenjskem. V pevskem trojčku sodelujejo moški pevski zbor Lorenzo Perosi iz Fuimicella pri Tržiču (Monfalcone) v Italiji, mešani pevski zbor iz Ledinc (Ledenitzen) ob Baškem jezeru na Koroškem in Iskrin zbor. **Njegov predsednik Franc Perčič** je povedal, da so bili tedanji direktor Iskre Ivan Cvar in pevca Jože Ahačič ter Karel Makuc "krivi" za začetek sodelovanja z zboroma iz Avstrije in Italije.

Dr. Peter Vencelj, odličen poznavalec slovenskega zamejstva

Sobotno srečanje zborov v Italiji je bilo jubilejno, 20. Le dvakrat je odpadlo. Iskrin zbor, ki ga vodi **Ana Pajkič**, je sobotno popoldne in večer izkoristil tudi za spoznavanje še vedno slovenskih krajev na italijanski strani meje. **Dr. Peter Vencelj**, član kranjskega mestnega sveta, je bil kot strokovnjak za problematiko slovenskih zamejcev odličen razlagalec. Pevci in spremljevalci smo na poti na pevsko druženje obiskali Gorico in tamkajšnji leta 1995 zgrajeni slovenski dom Lojzeta Bratuža in se preko Kalvarije in Oslavja povzpeli na najvišjo točko italijanskega dela Brd, v slovenski Števerjan, tik ob državni meji. Čeprav je bila popoldanska ura, ko so v Italiji lokali ponavadi zaprti, je **števerjanski župan Adrijan Koršič** skupaj s soprogo Jolando, sinom Mihaelom in hčerkama Kristino in Nevenko poskrbel za suha usta in prazne želodce popotnikov. Zbor je za slovo v senci vrta zapel nekaj pesmi. Števerjan je v izvirni slovenščini Sv. Florijan, ki je tudi svetnik in zavetnik kraja. Števerjanci ga praznujejo 4. maja, 12. julija pa še drugega zavetnika, Sv. Mohorja. Ta del Brd, Italijani pravijo Brdom Colio, je bil skupaj z bližnjim Doberdobom središče Soške fronte, kjer ni ostal kamen na kamnu. Števerjan je bil partizanski. Od 300 domačinov jih je nad 30 ali 10 odstotkov padlo. Njim v čast in spomin stoji sredi vasi spomenik.

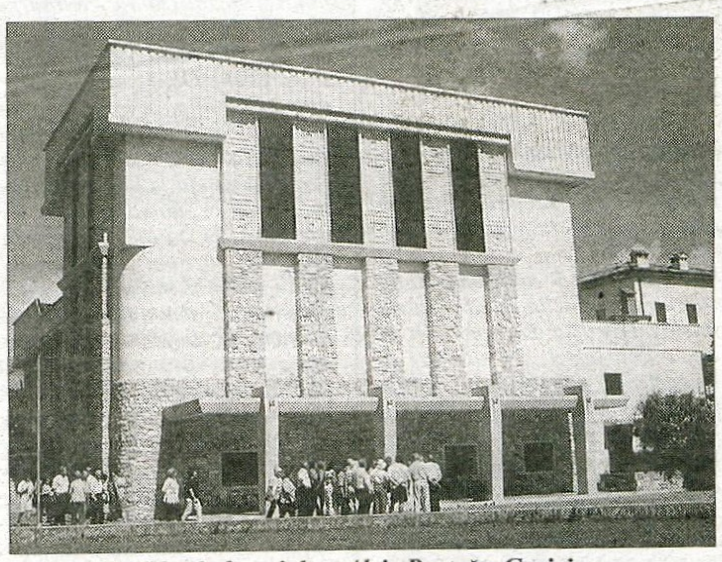

Nov kulturni dom Alojz Bratuž v Gorici.

Pevski zbor Iskre v Fiumicellu.

Predsednik Iskrinega zbora Franc Perčič je bratska zbora obdaril z maketama gorenjskega kozolca.

Na srečanju pevcem v dvorani občinskega sveta Fiumicella so peli domači moški pevski zbor Lorenzo Perosi z dirigentom Italom Motigliom, mešani zbor iz Ledince na Koroškem, ki sta ga vodila Erwin Walker in Astrid Potisk, in mešani pevski zbor Iskra iz Kranja pod vodstvom Ane Pajkič. Predsednik zbora gostitelja **Feruccio Bonato** in župan mesta gostitelja **Paolo Dean** sta predstavila Fiumicello kot prijazno in napredno mesto in občino z okrog 4300 prebivalci. Kmetijstvo in sadjarstvo sta glavni gospodarski panogi. Posebej so ponosni na pridelavo breskev, ki so jih izbrali za svoj simbol in ponos. Tudi zabavišče sredi mesta, kamor so bili po koncertu povabljeni pevci, je bilo v znamenju sadja, predvsem breskev.

Dr. Peter Vencelj, ki je v imenu kranjske mestne občine nagovoril pevce in poslušalce, je dejal, da bistvo človekovega bivanja ni le v materialno bogati družbi. Pravo bistvo je v kulturno in duhovno bogati družbi. Prav glasba je ena tistih oblik bogatitve naše človeške kulture, ki s svojim načinom najlažje premošča jezikovne in druge razlike med ljudmi, je svojevrsten jezik, ki ga razumemo vsi. Pevcem treh zborov gre naša posebna zahvala za dragoceno poslanstvo, ki ga ustvarjajo s svojim petjem, s svojim odnosom do lepe pesmi, do medsebojnega prijateljevanja, je dejal dr. Vencelj.

• **J. Košnjek**

Sto let tovarištva v Srednji vasi

Naj mi lojtro drži tovariš

Gasilci PGD Srednja vas v Bohinju so ob 100-letnici odprli spominsko sobo, razvili prapor, dobili motorno brizgalno, na gasilskem domu pa odkrili sliko Sv. Florijana.

Srednja vas v Bohinju, 24. julija - Gasilci v Srednji vasi v Bohinju so minuli vikend proslavljali 100-letnico obstoja in delovanja društva. Osrednje svečanosti so bile v četrtek, ko so na slavnostni seji pregledali delo in podelili priznanja, v petek so organizirali veliko gasilsko reševalno vajo, v nedeljo pa so s parado in nekaterimi novostmi ter priznanji obeležili častitljiv jubilej.

Na čelu povorke so obeležili tudi sto letnico.

Praznik gasilcev iz Srednje vasi je bil letos eden od osrednjih in najpomembnejših dogodkov v občini Bohinj. Pokroviteljsto nad častitljivim jubilejem društva je prevzela Občina Bohinj z županom Francem Kramarjem. Praznik pa so minuli vikend podprli tudi številni podjetniki in domačini iz Bohinja.

Osrednji dogodek po slavnostni seji in veliki gasilski vaji, ki so se je udeležili člani sosednjih gasilskih društev in reševalna enota z Bleda, je bila seveda nedeljska proslava s parado. Domačini in številni turisti so z zanimanjem spremljali dogajanja v Srednji vasi pri gasilskem domu.

Do svečanosti so v gasilskem domu, na katerem so ob 100-letnici naslikali Sv. Florijana, uredili spominsko sobo. "Toliko različne opreme, ki nas lahko še spominja na nekdanje delo, se je nabralo, da smo se odločili, da jo shranimo. Sicer bi se nam porazgubila. In tako smo uredili v kleti gasilskega doma spominsko sobo," je povedal na svečanosti predsednik društva **Jože Žvan.**

Po paradi, v kateri je v nedeljo popoldne sodelovalo blizu 200 gasilcev in prek 200 praporščakov, so razvili že tretji gasilski prapor društva. Botra sta bila tokrat krajevna skupnost Srednja vas v Bohinju s predsednikom Janezom Smukavcem in župnija Sv. Martina v Srednji vasi z župnikom Ivanom Jagodicem. Pokrovitelj prapora pa je bila občina Bohinj z županom Francem Kramarjem. Največja prireditev okrog 120 članov PGD Srednja vas v Bohinju ob 100-letnici pa je nova visokotlačna brizgalna Kotorna s 500 litri vode. Boter brizgalni je bil Marko Odar, vse pridobitve in novosti ob 100-letnici pa je blagoslovil tudi župnik Ivan Jagodic. Ob jubileju so gasilcem Srednje vasi v Zgornji bohinjski dolini čestitali številni predstavniki sosednjih društev in tudi iz pobratenega St. Georgna. Župan je poudaril, da bodo ob letošnjem občinskem prazniku dobili srebrno plaketo občine Bohinj. Podpredsednik gasilske zveze Slovenije jim je zaželel, naj še naprej tako uspešno nadaljujejo in ohranjajo tradicijo. Ena od tradicionalnih vrlin je tudi nestrankarsko delovanje in s tem v zvezi tudi tovarištvo. "Ko smo pred desetimi leti razmišljali, ali v gasilstvo tudi uvrstiti naziv gospod ali ohraniti tradicijo imena tovariš, je prevladala odločitev o tovarištvu. Nekdo je namreč rekel: "Raje vidim, da mi lestev, ko bom na njej, drži tovariš, ne gospod." • **A. Žalar**

Na proslavi je župan Franc Kramar razvil prapor.

Nova visokotlačna brizgalna Kotorna in ob njej skoraj sto let stara izpod Podhoma.

AKCIJA GORENJSKEGA GLASA IN TELEVIZIJE MEDVODE

GLASBENIKI MESECA *junija 2001*

pripravlja Andrej Žalar s sodelavci

Do konca leta kaseta

Z valčkom Ljubezen je to in s polko Veselje na vasi se ansambel Mladi godci že nekaj časa uspešno predstavlja na prireditvah. Trio s pevko, ki mu občasno pomaga tudi baritonist, se zaveda, da so glavni aduti ansambla nastopi in prireditve, da pa je pogoj za nastopanje predvsem vaja. In če k volji za vajo in k uspehom ansambel doda še kakšno svojo skladbo, potem lahko pričakujemo, da se bomo z njimi večkrat srečali in o njih tudi veliko slišali.

Mladi godci so sicer mlad ansambel, vendar zaradi tega niso nezasedeni. Nasprotno; so ansambel, ki ga še posebno radi povabijo na različne praznične dogodke. Harmonikar Matej Maver je prepričan, da bodo z voljo in delom še pred koncem leta izdali tudi svojo kaseto.

"Prvi dve skladbi nam je pripravil Peter Fink in so ju naši prijatelji zelo lepo sprejeli. Zdaj delamo na tem, da čimprej dobimo še osem skladb in jih potem posnamemo. Trenutno smo na počitnicah. Sredi avgusta pa se bomo že spet zbrali in nadaljevali z delom. Poleg nastopov bomo začeli pripravljati tudi nove skladbe."

Z Mladimi godci smo se dogovorili tudi v uredništvu Gorenjskega glasa, da nas bodo pravočasno obvestili, kdaj bo izšla njihova kaseta z lastnimi skladbami. Takrat bomo pripravili tudi srečanje z njimi in predstavitev bralcem Gorenjskega glasa in ljubiteljem njihove glasbe. • **A. Žalar**

Mladi godci (od leve proti desni): baritonist Franc Podlesnik (občasno pomaga), pevka Renata Novak, klaviature in baskitara Renata Novak, kitarist Luka Petrič in harmonikar ter vodja ansambla Matej Maver. Pokličete jih lahko na GSM 031 651-969.

Popravni izpit

Branko Grims, državni svetnik

Skladatelju Claudu Debussyju je bankir, ki se je imel za velikega pesnika, takole izrazil željo, da bi mu uglasbil besedilo tragedije v verzih: "Ponujam vam vsaj polovico svoje slave!" Debussy je prebral rokopis in ga vrnil bankirju z besedami: "Gospod, obdržite kar vso slavo zase!"

Predsednik vlade je znova dokazal, kako lahko je igrati vlogo mojstra politične igre, če noben osrednji medij ne zmore niti (higienskega) minimuma kritične distance do izvršilne oblasti. Parafiranje sporazuma o meji so javna glasila ovila v mehak plašč nežnih besed.

Nekako ob strani je ostalo dejstvo, da celotnega besedila državljani še niso videli in da zato dokončnih sodb še ni mogoče dati. So pa v javnost pricurljali "iz hermetično zaprtega" vladnega okolja očitno skrbno dozirani podatki o tem, kje bo potekala bodoča - šengenska? - meja z južno sosedo. In tu kakšnih razlogov za ovacije res ni. Piranski zaliv bo razdeljen, čeprav je vso novejšo zgodovino z njim upravljala občina Piran. Prav tako bo Slovenija izgubila več naselij, v katerih so se ob popisu pred leti prav vsi opredelili za Slovence. Celotno območje južno od sedanje struge Dragonje namreč postaja teritorij države Hrvaške. Prebivalci teh naselij bodo prejeli le tolažilno nagrado v obliki posebnega statusa.

Marsikdo zato sporazum že obsoja. Toda naj zveni še tako nenavadno - sedanji sporazum je glede na minulo početje vlad povojne "avantgarde" in njenih naslednikov v največji vladni stranki najbrž kar odraz političnega realizma. Kje je torej Slovenija izgubila svoje strateške prednosti, saj so zgodovinski argumenti govorili v njeno korist?

Vrsta zgodb, ki krožijo med zgodovinarji, govori o tem, kako se je nekoč vrsta partijskih funkcionarjev zapila s hrvaškimi kolegi in v pijanosti pristala na mejo na Dragonji. Tragikomična plat teh zgodb govori o tem, da je iz govorov Kardelja in drugih tovarišev še pol leta kasneje(!) mogoče sklepati, da so bili prepričani, da so se dogovorili za mejo na reki Mirni. Toda potem so vse skupaj vrgli pod mizo, saj je v duhu revolucionarnega internacionalizma bilo tako vse "naše". In podobnih zgodb je bilo mogoče prebrati še nekaj. Vse pa so imele skupno točko - vedno so se izšle v škodo Slovenije. In kar se Janezek nauči... Če bi vlada v pogajanjih ves čas dosledno vztrajala pri načelu meja katastrskih občin, bi zagotovo imela bistveno boljše izhodišče za oblikovanje končnega dogovora.

Tako pa je predsednik vlade g. Drnovšek že pred leti javno govoril o delitvi Piranskega zaliva in potem poti nazaj ni bilo več. S takim (zavoženim) izhodiščem je sedanja delitev, po kateri dobi Slovenija več kot osemdeset odstotkov Piranskega zaliva, še kar relativno ugodna.

Toda tega pod nobenim pogojem ni mogoče ocenjevati kot "zgodovinski uspeh za Slovensko vlado", kar počno nekatera javna glasila.

Ravno nasprotno - cela zgodba o dolgoletnih pogajanjih za južno mejo priča o skrajni neprofesionalnosti. Šele v zadnjih dveh letih se je postopoma to začelo spreminjati in prava ocena tega dogajanja je, da Drnovškova vlada v zadnjem trenutku poskuša opraviti nekakšen popravni izpit v zadevi, v kateri je zlasti v obdobju 94 - 98 nekajkrat zelo grdo pogrnila na celi črti.

Hudič se vedno skriva v podrobnostih. Ključno vprašanje sporazuma je, ali je dejansko nedvoumno rešeno vprašanje neposrednega stika slovenskih teritorialnih voda z mednarodnimi vodami. Samo takšna in z ničimer pogojevana ali celo vnaprej omejevana rešitev namreč pomeni uresničitev ključnega strateškega interesa naše države. Tu ni prostora za kakršnokoli naivnost in celotno besedilo bo čimprej moralo postati dostopno javnosti.

Da so dvomi v kompetentnost vladnih pogajalcev upravičeni, najbolje priča besedilo maloobmejnega sporazuma. V tem sporazumu kar mrgoli pravniških in geografskih napak (in napak ?), ki so - saj ne boste verjeli - praktično spet vse v škodo Slovenije. In razlogov za dvom je veliko. Skrb vzbuja dejstvo, da pravice o uporabi koridorja in stika slovenskih teritorialnih in mednarodnih voda Hrvatje tolmačijo bistveno drugače, kot jih razlagajo predstavniki slovenske vlade.

Branko Grims je član SDS.

Sodne počitnice

Andrej Kokot, zunanji sodelavec

Poletje je tisti čas, ko se pač piše o lahkotnejših temah. Kisle kumarice in ostale vrtnine. Kdo pa bi še delal v tej vročini.

Tudi s sodišči je tako. Sodne počitnice so pred vrati, čeprav mi je en podjetnik zadnjič potožil, da ima občutek, da so sodne počitnice tudi za vrati. Tudi med letom.

Da je bil na eni obravnavi, na kateri se njegov dolžnik ni pojavil. Ne vem katerikrat že ne, sem pozabil, da pa je vse to pisalo v sodnem spisu. Po treh letih se ni niti enkrat pojavil na obravnavi. Ta upnik (z Gorenjskega) pa je na zadnji obravnavi (na Štajerskem) rekel, da najbrž nima smisla, da vse skupaj vlečejo naprej, saj sistem tako ali tako ne funkcionira. Od sodnice je dobil najprej jezen pogled, potem pa mu je med zobmi siknila, da sodišče svoje delo opravlja z vso resnostjo.

Druga zgodba je tudi hecna. Videl sem papirje in si bom imena izmislil. Firma Kradi, d.o.o., je naročila časopisni oglas. Del računa je plačala, ostanku plačila pa se je izmikala toliko časa, da je trgovina nehala delati, lastnik z imenom in priimkom pa je z Gorenjskega nekam izginil. Sodišče je najprej ugotovilo, da firma Kradi, d.o.o., že v času sklenitve posla ni več poslovalo preko žiro računa, torej je bila tako imenovana "izvršba denarnih sredstev" nemogoča.

Zato je upnik naivno predlagal "rubež premičnih in nepremičnih sredstev". Ha, zdaj bo pa postalo zabavno. Kje pa? Trgovine ni, sedež firme je še, pa ni nikogar tam. Lastnika tudi ni. In je sodišče naložilo upniku, naj ugotovi, kje bi se dalo kaj rubiti. In je upnik ugotovil, da je lastnik Kradi, d.o.o., začasno prijavljen nekje na Štajerskem.

In so poslali na naslov "rubežnika" (gospoda izvršitelja), prisoten je moral biti tudi zastopnik upnika. Tam sta družno ugotovila, da lastnika Kradi, d.o.o., ni, da je hiša, v kateri stanujejo, last njegovih staršev (sicer Gorenjcev), avto pred hišo je od njegove izvenzakonske partnerice, ali pa na leasing, njegovi starši tega niso vedeli. On (lastnik Kradi, d.o.o.) pa je prav tisti dan nekam šel, kam, ne vedo, in kdaj se vrne, tudi ne.

Pa še zadnja. Upnik je vložil predlog za izvršbo zoper firmo Uzmi, d.o.o., leta 1996. Ker tudi takrat na žiro računu očitno ni bilo ničesar vzeti, je sodišče dalo primer v nov krog, ki se je sklenil leta 2000, ko je sodišče poslalo sodnega izvršitelja in upnika na naslov Uzmi, d.o.o., pa tam ni nihče vrat odprl. Od sosedov so izvedeli, da je tam res imel en mladenič pred leti prodajalno avtomobilov, da pa ima zdaj tam prostore njegov oče, tisti audi 100 da je očetov, za sina pa ne vedo, kje je. Oče ni hotel odpreti vrat, luč v pisarni je sodni izvršitelj videl. Pa nič. Letos, pred kratkim, je sodišče naložilo upniku, naj v 30 dneh sporoči nov naslov Uzmi, d.o.o., sicer "bo sodišče postopek ustavilo".

Po tem, ko upniki plačujejo sodne takse vnaprej, zalagajo stroške za rubežnika vnaprej, niti enemu niti na pamet ne pade, da bi sodiščem naložil malo preverjanja podatkov in ugotavljanja, da so postopki nesmiselni. Nikomur niti na pamet ne pade, da bi slovenske upnike razbremenil nesmiselnega plačevanja taks, stroškov izvršiteljev in odvetnikov. Kje pa. Po nekaj letih morajo upniki tekati na razprave in vnaprej na neuspeh obsojene rubeže, barabe pa ustanavljajo nove d.o.o.- je in se režijo na ves glas.

In mi imamo še sodne počitnice. Dajte no. Počitnice so za njih med letom. Zaostanki so takšni, da jih ne morejo popedenati, pa če jim ne vem kakšne stimulacije nabijejo.

In ker delajo vse prepozno, je vse skupaj brez smisla. In ker je vse skupaj brez smisla, nihče od njih ne pričakuje rezultatov. Niti odgovornosti.

Če to niso počitnice!

Andrej Kokot je član LDS. V svojih prispevkih podaja svoja lastna stališča in mnenja.

www.ribeinvode.com
Media Art
www.gorenjskaonline.com
Digitalni tisk
Internet
Studio

PREJELI SMO

Ognjemet v Triglavskem narodnem parku

V soboto, 14. julija 2001, sem se še z dvema prijateljema nahajal v bližini Doma v Tamarju (PD Medvode). Lep poletni večer po vročem dnevu. In potem se je začelo. Ob 22. uri, ko se je dovolj stemnilo, se je izpred planinskega doma začelo izstreljevanje. Kakšnih trideset metrov stran od vhoda je bilo postavljeno izstrelišče, na sami terasi pa dve bakli, ki sta metali ogenj in iskre. Ne spoznam se na pirotehnična sredstva in vse, kar lahko povem o tehnični naravi tega ognjemeta, je, da je bilo razsvetljevanja neba in pokanja ogromno. Po velikosti in hrupu je bil bližje ljubljanskemu ognjemetu na silvestrovo, kot navadni vrtni raketi. Mislim, da si lahko predstavljate, kako odmeva pokanje v zaprti, z navpičnimi stenami obdani dolini. Na začetku sploh nisem mogel verjeti, da je kaj takega sploh mogoče, saj smo bili vendar v osrednjem območju TNP. Po nekaj minutah, ko sem dojel, da se stvar ne namerava hitro končati in da ni vse skupaj plod moje domišljije, sem se med ognjem in dimom odpravil proti koči. Gospo, ki se je predstavila kot oskrbnica koče, sem zmotil med občudovanjem ognjemeta. Vprašal sem jo, kako lahko kot oskrbnica koče dovoli tako početje pred njenim pragom. Razložila mi je, da so to Gostje iz Švice, ki pridejo vsako leto in da tukaj praznujejo svoj praznik. Zraven je še dodala, da ona od tega živi, med vrsticami pa sem prebral, da seveda ne more odgnati takih gostov, ki verjetno doprinesejo dobršen del denarja k proračunu planinskega doma. Potem mi je zatrdila, da se v TNP dogajajo še mnogo hujše stvari, za katere mi sploh ne vemo in da naj kar malo potrpim, ker bo čez 20 minut tako ali tako vsega konec. Po tem kratkem in zame zelo poučnem pogovoru sem kar se le da hitro odšel, da ne bi morda sprožil kakšnega incidenta, ki bi glede na poreklo prisotnih hitro dobil mednarodne razsežnosti. Po skupno 30 minutah salv s krajšimi premori jim je le zmanjkalo streliva in zopet je zavladal mir (če odštejemo moteč vonj po razstrelivu).

Naslednje jutro, ko smo se s prijatelji odpravili na plezalno turo, je na kraju zločina ležalo nešteto izpraznjenih raketnih tulcev, ki pa so jih do popoldneva že uspeli pospraviti.

In epilog? Ob tem dogodku se mi poraja nešteto misli in vprašanj. Tukaj jih je le nekaj.

1. Za začetek bi moral oskrbnik planinske koče ob desetih zvečer poskrbeti za mir, da se lahko tisti, ki nameravajo naslednje jutro zgodaj na turo, naspijo.

2. Švicarji so pametni ljudje. Ker verjetno v lastni državi ne smejo pokati kjer in kadar se jim zljubi, se odpeljejo v majhno balkansko državico, kjer jih zaradi njihovih finančnih zmožnosti vsi gledajo kot bogove in si v zavarovanem območju priredijo privatno "praznovanje" z ognjem.

3. Ali ni v TNP prepovedana uporaba odprtega ognja?

4. Menda je v Sloveniji prepovedana uporaba pirotehničnih sredstev razen v času okoli novega leta.

5. Kolikokrat se je to že zgodilo (oskrbnica je namreč rekla, da pridejo vsako leto)?

6. Kje so varuhi Triglavskega narodnega parka? Če lahko najdejo večino "čeških turistov" in skromnih plezalcev, ki spijo v gozdičku zraven avta, kako lahko "spregledajo" dobesedno v nebo vpijoč tridesetminutni ognjemet?

7. Kje so zaščitniki ptic in drugih divjih živali, na katere detonacije prav gotovo ne delujejo blagodejno?

8. Kaj so tiste hujše stvari, ki se dogajajo v TNP, za katere mi sploh ne vemo?

9. Kdo je pravzaprav za to odgovoren in komu je treba potrkati na vrata oziroma na vest, da se bo kaj spremenilo in predvsem da se ne bo to ponovilo, kajti Gostje menda pridejo vsako leto. **Miha Valič**

radio Cerkno
ukv - stereo - rds
90,9 MHz 97,2 MHz 99,5 MHz 103,7 MHz
tel.: 05/373 - 47 - 70 Lokalna radijska postaja, Pot na Zavrte 10

Piše: Miha Naglič

Po ljudeh gor, po ljudeh dol

Terenski ogledi za Gorenjski biografski leksikon

304

Prešernova brigada

Prešernova brigada je bila ena najbolj slavnih gorenjskih in slovenskih partizanskih enot in si zato (po prepričanju podpisanega) zasluži posebno nadaljevanje v tem podlistku. Ustanovljena je bila 12. julija 1943 pri Špehu v Davči in se je sprva imenovala 8. udarna oziroma Gorenjska brigada, 10. avgusta istega leta je bila preimenovana v 7. SNOUB (slovenska narodnoosvobodilna udarna brigada) Franceta Prešerna.

Njeno prvo moštvo je sestavljalo 550 borcev Gorenjskega odreda, šlo je torej za najbolj gorenjsko od vseh brigad. Njena zgodovina je pestra, najbolj natančno jo je popisal Stanko Petelin v monografiji Prešernova brigada (Nova Gorica 1967, Ljubljana 1980). Na njeni bojni poti so tako zvezdni kot temni trenutki.

Svoj največji poraz je doživela že kmalu po ustanovitvi, v zloglasni hajki na Žirovskem vrhu, od 2. do 4. avgusta 1943. Takrat je padlo 55 borcev, 93 pa so jih ujeli. Preostali so se umaknili na Dolenjsko, kjer je brigada dosegla zmago, ki velja za njeno največjo - likvidacijo močne in dobro utrjene belogardistične postojanke na gradu Turjak, 13. do 19. septembra.

Do konca vojna sledi še cela vrsta bojev, porazov in zmag, mobilizacij, preskrbovalnih in humanitarnih akcij; ob vdoru na Jesenice je, denimo, 20. julija 1944 mobilizirala 140 delavcev, sredi avgusta 1944 je odpeljala 140 težkih ranjencev z Gorenjske na Notranjsko... Njena vojna pot se je končala 1. maja 1945 v osvobojeni Gorici.

Komandanti brigade so bili: Ivan Javor - Igor, Silvo Klavčič - Silvan (padel 4. avgusta 1943 pri Hotavljah, ko se je skušal na čelu glavnine borcev prebiti iz Žirovskega vrha proti Blegošu), Milan Tominec, Dušan Švara - Dule, Branko Karapandža - Matjažek, Franc Jereb - Slavko, Rudolf Hribernik - Svarun, Janko Prezelj - Stane, Karel Leskovec in Ferdo Tolar - Mirko. Politični komisarji pa: Ivan Franko - Iztok, Ludvik Petelinšek - Črt (padel 15. marca 1944 pri Leskovici pod Blegošem), Davorin Ferligoj, Viktor Kirn in Anton Selišnik. Karel Leskovec je brigadi posvetil večino svoje avtobiografske trilogije Križpotja I-III (1967-70), Rudolf Hribernik je postal narodni heroj in general, Ivan Franko ugledni družbenopolitični delavec, med drugim sekretar zvezne vlade (ZIS)...

Ko sem skušal v Petelinovi knjigi o Prešernovi brigadi najti kako omembo pesnika, po katerem se je imenovala, je bila bera pičla. Ime pesnika je v knjigi s 650 stranmi omenjeno samo enkrat, na strani 558 (v 2. izdaji), ko je govora o razgibanem političnem in kulturnem življenju v brigadi v zadnjem letu vojne (1944/45). "Naloga bataljonskih kulturno-prosvetnih odborov, ki so se sestajali tedensko, je bilo med drugim tudi prirejanje kulturnih večerov in mitingov. Skoraj ni bilo tedna, da niso po bataljonih imeli takih večerov. Enega izmed njih so po vseh treh bataljonih posvetili Francetu Prešernu, v 3. bataljonu pa tudi Ivanu Cankarju." Človek bi mislil, da je bilo v Prešernovi brigadi Prešernu namenjene kaj več pozornosti? Posebno zato, ker se zdi, da je bilo kulturno življenje v njej kar živahno.

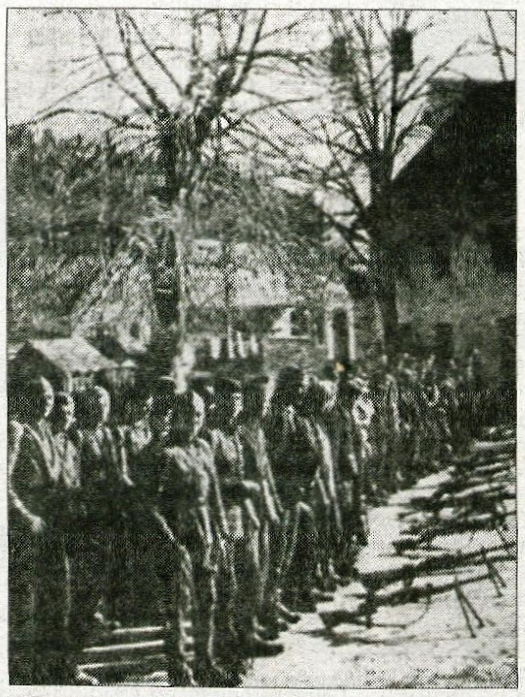

Prešernova brigada na Rakitni, proti koncu septembra 1943, pred vrnitvijo na Gorenjsko.

"Tudi mitinge so zelo radi prirejali. Samo v prvi polovici novembra jih je bilo petnajst. Po vseh bataljonih so imeli mitinge ob 2-letnici oktobrske revolucije, ob smrti glavnega komandanta Franca Rozmana - Staneta pa so postrojili vso brigado pred zastavo in imeli žalno proslavo. Kakšen je bil spored na mitingih? Zelo lepo je uspel miting v Železnikih v drugi polovici januarja 1945, ki se ga je udeležilo kakih sto domačinov in trideset partizanov.

Po pozdravu zastavi in političnem govoru je sledila deklamacija 'Naš narodni dom', pevski zbor je zapel 'Na juriš' in 'Zvonček', nato je prišla na vrsto živa slika 'Kronanje v Zagrebu'. Po skeču 'Bedak' so pevci zapeli 'Krasnij flot', sledila sta skeča 'Možiček' in 'Trebušnik' pa še drama v dveh prizorih 'Borba' in pesmi 'Je Stalin poklical' in 'Na Gorenjskem'. Zadnji točki sta bili živa slika 'Ob tabornem ognju' in pozdrav zastavi. Podoben program so imeli tudi drugi mitingi." Po naslovih točk sodeč, je na mitingih prevladovalo svobodo- in domoljubno vzdušje, oprto na Sovjetsko zvezo in lik očeta narodov. Je že tako; tudi Prešeren je imel v svojem času rad slovenske, slovanske in svobodoljubne reči!

34-letnega Marka Šubica, domnevnega ugrabitelja sina Jureta, so aretirali v Tamarju

Jure je jokal, ko so odpeljali očeta

Marko Šubic je pred štirimi leti "ugrabil" svojega šestletnega sina Jurija Slabanjo in bil z njim na begu po svetu. Kljub razpisani nagradi, detektivom, Interpolu, ju do minulega petka niso izsledili. Družinska tragedija ima več resnic. Kako sta obisk in aretacijo Marka Šubica doživljala oskrbnika koče v Tamarju?

Planica, 24. julija - "Bilo je v četrtek, 19. julija. V dolini Tamarja je divjalo hudo neurje, ko so ob šestih zvečer na vrata potrkali trije gostje: oče, sin in ženska, po izgledu Azijka. Prišli so peš, iz Planice, bili v pohodniški opremi, z nahrbtniki, bili so zelo utrujeni in premočeni do kože," pravita oskrbnika Vesna in Vladimir Miketič.

"Po prijavi - moški je pokazal mednarodno vozniško dovoljenje na ime Branko Vidovič, rojen leta 1968 in stanujoč v Vodovlju v Ljubljani, ženska po imenu Binte Zalina pa potni list Singapura - so naročili govejo juho, ričet in joto. Domača hrana jim je bila tako všeč, da so naročili še dva ričeta, za desetletnega fanta svetlih, na kratko pristriženih las pa še palačinke s čokolado. Bili so tako utrujeni, da so po večerji takoj odšli spat na skupna ležišča. In spali do devetih zjutraj.

Takoj naslednji dan smo tako kot vsak dan oddali prijave o gostih na kranjskogorsko policijo. Družina v koči je bila zelo kulturna, lepega obnašanja, bili so pozorni in prijazni drug do drugega. Želeli so iti na Črno goro ali na jalovški plaz, da bi se "malo dričali", a je preveč deževalo in so ostali v koči. Fant je za mizo risal in pokazal svoje slike in slike sošolcev, ki so se mu podpisali za spomin. Očitno je bilo, da je moral hoditi v šolo.

Med seboj so se klicali po imenih. Fant je govoril izključno le dobro angleščino, oče slovensko. Ženska je poznala več slovenskih besed kot fant. Oče je sinu v angleščino prevajal slovenske besede s plakata, ki visi v koči.

Marko Šubic se je s sinom zatekel v planinsko kočo v Tamarju...

Družina je prespala na skupnih ležiščih, ne da bi tedaj še kdorkoli vedel, da gre za Marka Šubica in domnevno ugrabljenega sina Jureta.

Proti poldnevu so poklicali iz kranjskogorske policije, če je moški s tem priimkom še pri nas. Ko sva dejala, da je, so prišli. Družina je bila v dnevnem prostoru, kjer so bili tudi drugi gostje. Policist ga je vljudno povabil za gostilniški pult in ga vprašal, če ima še kakšen drug dokument. Nakar ga je moški mirno prosil, da bi se pogovorila v drugem prostoru. In sta odšla.

Ves postopek je bil voden vljudno in zelo korektno. Policija je po prijavi ugotovila, da se njegov lažni priimek "pokriva" z nekom, ki ga iščejo. In so ga našli - a tokrat Marka Šubica in njegovega domnevno ugrabljenega sina Jureta, ki sta se z žensko zatekla v Tamar.

Njega in fanta bi odpeljali, a kaj bi z žensko, saj ni bila v postopku? Ne morejo je kar tako pustiti v Tamarju, zato so menda poklicali očeta Marka Šubica, da bi prišel ponjo. V Kranjsko Goro so odpeljali vse tri. Marka nato v Ljubljano na 48-urno pridržanje, Jureta k mami.

Po vsem, kar se je zgodilo, sva bila ves dan pretresena in šokirana, kot je pretresen vsak, ki ve za to družinsko tragedijo. Še bolj nama je šlo do srca predvsem zato, ker sva na lastne oči doživljala, kako zelo sta oče in sin navezana drug na drugega. Po vsem, kar sva slišala v pogovorih med njimi, se je oče Marko namenoma vrnil v Slovenijo, kajti sin je letos star deset let in zdaj se že sam lahko odloči, pri kom bo živel: pri očetu ali mami. Težko bo, za koga se bo po vseh teh letih odločil. Slišala sva, kako je sin dejal, da "mamica še ni zrela, da bi ga lahko imela..."

Bili so najini gostje, prijetni, vse so plačali, čeprav je bilo po nekaterih telefonskih pogovorih, ki so jih opravili, očitno, da so v finančni stiski. Marko Šubic je bil vidno olajšan, ko so ga odpeljali policisti. Neznansko se je oddahnil. Nikoli pa ne bova pozabila solz, rosnih oči desetletnega Jureta, ko je videl, kako oče odhaja s policisti. Ni zajokal naglas, jokal je v sebi..."

• D. Sedej

32-letni Jeseničan P. A. osumljen poskusa umora

V avtu z etrom omamil Kranjskogorca

Ker je bilo na prizorišču načrtovanega umora preveč ljudi, naj bi Jeseničan od nakane odstopil. 45-letni B. F. se je v njegovem avtu ovedel, se kasneje izmuznil ter dogodek prijavil policiji.

Kranj, 24. julija - Osumljenega Jeseničana so kriminalisti iz kranjskega urada kriminalistične policije, ki so na okrožno državno tožilstvo poslali poročilo v dopolnitev kazenski ovadbi, v petek, 20. julija, privedli na zaslišanje k dežurnemu preiskovalnemu sodniku. Ta je za P. A. odredil sodni pripor, preiskava pa po besedah načelnika urada kriminalistične policije Pavleta Jamnika še ni povsem zaključena.

Dogodek, kot nam ga je posredoval na včerajšnji novinarski konferenci Policijske uprave Kranj, je dokaj nenavaden. 32-letni P. A. z Jesenic naj bi si že pred časom preskrbel steklenično etra. Prejšnji torek, 17. julija, proti večeru pa je prišel k B. F. v Kranjsko Goro in ga povabil na pijačo.

Iz gostišča v Kranjski Gori sta se znanca v osebnem avtu hyundai lantra, last P. A., odpeljala proti Jasni, kjer naj bi P. A. ustavil. S pretvezo, da si ogleda gradnjo nove stanovanjske hiše, sta oba izstopila in si nekaj časa ogledovala hišo. Ko sta se vrnila v avto, je B. F. sedel na prednji sovoznikov sedež, P. A. pa naj bi odprl zadnja leva vrata, vzel stekleničko z etrom, jo odprl in s tekočino - kot v kakšni filmski kriminalki - namočil bombažno krpo.

Z rokama naj bi P. A. od zadaj "objel" sopotnika okrog vratu ter mu pritisnil z etrom namočeno krpo na usta in nos. B. F. naj bi se sicer branil, vendar se iz objema fizično krepkejšega P. A. ni uspel izviti. Izgubil je zavest...

Z omamljenim sopotnikom v avtu naj bi P. A. odpeljal po Vršiški cesti proti Kranjski Gori in nato v bližini gostišča Jasna zavil na makadamsko počivališče. Ko sta se vozila ob strugi reke Pišnice, se je B. F. ovedel, ker pa so bili v bližini še drugi avtomobili, naj bi P. A. nakano, da ga umori, opustil. Zapeljal je do gostišča v Kranjski Gori, kjer je B. F. prepričal, da sta sedla za mizo ob točilnem pultu v lokalu. Z izgovorom, da mora v stranišče, je B. F. pobegnil skozi zadnja vrata mimo kuhinje. Tu je srečal lastnika lokala in ga prosil, naj ga odpelje na postajo mejne policije. Od kranjskogorskih kolegov so zadevo prevzeli kranjski kriminalisti. • H. J.

Nekateri se radi vozijo

Kranj - Seveda s tujimi kolesi, mopedi ali celo avti. Neznani tat si je v četrtek pred nogometnim stadionom v Kranju s skuterja gilera sicer "sposodil" samo vzvratni ogledali in filter motorja, medtem ko je jeseniški nepridiprav iz nezaklenjene kolesarnice v kleti bloka na C. revolucije 3 na Jesenicah odpeljal kar tomosov moped ATX, vreden okrog 120.000 tolarjev.

V Žireh pa je v zgodnjem sobotnem jutru neznanec s parkirišča na Loški cesti odpeljal osebni avto VW golf. Avto je bil odprt, kontaktni ključi v ključavnici, tako se mu niti ni bilo treba preveč truditi. Po kakšnih dveh kilometrih vožnje je neznanec avto pustil na travniku ob kolovozni cesti.

V blejskem turistično poslovnem centru pa je nekdo v noči s sobote na nedeljo ukradel tomosov avtomatik kovinsko modre barve.

NESREČE

Prehitro z Vršiča

Kranjska Gora - V nedeljo opoldne je 46- letna Ljubljančanka M. B. z gorskim kolesom scott peljala z Vršiča proti Kranjski Gori. Ko je že uspešno premagala zadnjo serpentino, je na ravnem delu ceste, v bližini hotela Erika, začela zavirati. Čez krmilo jo je vrglo v zrak, nakar je padla na cesto in z glavo udarila ob asfalt. Huje ranjeno so reševalci odpeljali v jeseniško bolnišnico. • H. J.

Policisti svarijo planince

V gorah je še precej snega

Kranj, 24. julija - Zaradi obilnega spomladanskega sneženja je v gorah še precej snega. Velike snežne zaplate ležijo predvsem na osojnih stenah oziroma vrhovih, na krajih, kjer jih običajno v tem letnem času ni bilo več. Sneg je trden in relativno počasi kopni.

Gorenjski policisti so letos zabeležili že več gorskih nesreč, ki jim je botroval zdrs na snegu, posledice so bile v večini primerov zelo hude, nekatere tudi tragične. Do zdrsov je prihajalo predvsem zaradi neprimerne oziroma nepopolne opreme ter zaradi neizkušenosti planincev, ki gorniške opreme ne znajo uporabljati. Zato policisti planincem svetujejo, naj se za pohode v gore res dobro pripravijo. Pred odhodom naj zberejo čim več podatkov o razmerah na poti, vremenu, dolžini in zahtevnosti ture, potrebni opremi in sistemu obveščanja v primeru nesreče.

Če so na planinskih poteh snežne zaplate, je treba razen nujne zaščitne obleke vzeti s seboj vsaj cepin, če že ne tudi vrv in dereze. Na izpostavljenih mestih, kjer gre planinska pot pod stenami ali se vije prek sten, so priporočljive plezalna čelada, vponke in pomožne vrvice. Kadar si planinec izbere zahtevno turo, ki ji sam ni kos, je pametneje poiskati vodstvo oziroma spremstvo gorskega vodnika, kot izzivati nesrečo. • H. J.

Požar v jašku hotela Larix

Kranjska Gora - V soboto, nekaj pred drugo uro popoldne, je zagorelo v glavnem prezračevalnem jašku hotela Larix. Iz njega se je začelo kaditi v četrtem nadstropju, na hotelski strehi, kjer delavci podjetja Kovinar Gradnje gradijo konferenčno dvorano. Kot so kasneje ugotovili, je bil povod v kleti, kjer je iz nepojasnjenega razloga začela tleti izolacijska volna, s katero so oblečene cevi centralnega ogrevanja.

Dim se je po jašku širil v klet, pritličje, zaradi njega so začasno spraznili tudi igralnico Oniks, v kateri je bilo takrat kakšnih trideset gostov. Drugih sto hotelskih gostov ni bilo treba evakuirati, saj so kranjskogorski prostovoljni gasilci hitro reagirali na alarm. Škoda ni velika.

O vzroku za požar obstaja zgolj domneva, ki pa je ni mogoče potrditi. Glede na to, da so delavci pri gradnji konferenčne dvorane rezali in varili železo, bi lahko požar na dnu prezračevalnega jaška povzročila iskra. • H. J.

KRIMINAL

Z grožnjo do očal

Bled - Neznanec je v nedeljo okrog pol osmih zvečer stopil do mladoletnika, ki je pešačil po makadamski poti od Male Zake proti železniški postaji na Bledu. Zagrozil naj bi mu, da ga bo prebutal, če mu ne da očal. Fant mu je očala seveda dal, dogodek pa so policisti obravnavali kot kaznivo dejanje ropa.

Telefonira raje kot plača

Kranj - Policisti bodo 32-letnega G. B. iz okolice Kranja kazensko ovadili zaradi suma, da je zagrešil goljufijo. Že 1998. je G. B. z družbo Mobitel sklenil naročniško razmerje, vendar pa kasneje računov za opravljene storitve ni poravnal. Mobitelu naj bi bil dolžan kar 436.549 tolarjev.

Za jeklo in baker si je "sposodil" še viličarja

Škofja Loka - V prvi polovici julija se je neznanec pripeljal do začasne deponije Gorenjske predilnice. Z viličarjem, ki je bil v bližini deponije, je na svoj tovornjak naložil za 405.000 tolarjev izdelkov iz nerjavečega jekla in bakrenih kablov ter ukradene kovine odpeljal na zasebno deponijo, kjer jih je prodal.

Zavarovalnici zatajil, da je vozil

Kranj - Iz urada kriminalistične policije v Kranju so državnemu tožilstvu poročali o kaznivem dejanju goljufije. Osumljen ga je 33-letni N. S. iz Žirov, ki naj bi že pred dvema letoma pri novomeški zavarovalnici Tilia lažno prijavil poškodbo vozila ford mondeo. Kot voznika v času prometne nesreče je namreč namesto sebe navedel nekoga drugega, ki ob prihodu policistov tudi ni opravil preizkusa z alkotestom. S tem naj bi N. S. zavedel zavarovalnico, da je izplačala dobrih 408 tisočakov odškodnine, do katere pa zaradi vožnje pod vplivom alkohola ni bil upravičen.

Izkupiček za položnice

Jesenice - 21-letni Jeseničan R. N. je sredi minulega tedna v lokalu, kjer je (bil) honorarno zaposlen, pobral dnevni izkupiček, dobrih 432 tisočakov. Z denarjem naj bi plačal svoje položnice.

Izbil mu je zob

Škofja Loka - V soboto, med pol drugo in drugo uro zjutraj, je bil Škofjeločan B. I. v gostinskem lokalu Uluru Caffe. Med gosti je prišlo do prerivanja, B. I. pa jih je hotel pomiriti. Neznanec ga je napodil iz lokala, zunaj pa s pestjo udaril po ustih. Izbil mu je zob, dva pa poškodoval. • H. J.

LITERARNA DELAVNICA

Moj domači kraj

V Strahinju sem doma,
zraven Udinboršta je naša hišica.
Na hribčku pa je cerkvica,
od koder se Sveti Miklavž smehlja.

Naša vasica je odmaknjena,
a lahko ponudi veliko lepega.
Radi smo tu doma,
sredi polj, v zavetju alpskega sveta.

• **Saša Merše, 3. a r. OŠ Naklo**

Uganke

Leta, leta s cveta na cvet,
se usede, z rilčkom srka med.

Brenčeči debeluh,
debel je, ni suh,
je sladkosned,
čebelam krade med.

Ona skoči v sok,
mala Manca pa v jok.
(Odgovori: metulj, črmrlj, osa)

• **Učenci 2. b r. OŠ Ivana Tavčarja Gorenja vas**

Radio Kranj

Bilo je lepega pomladanskega dne. Štiri dekleta iz našega pevskega zbora smo se popoldne zbrale v šoli. Zakaj? Z našo zborovodkinjo Alenko Jenko smo odšle v Kranj. Tam smo na Radiu Kranj predstavile kaseto našega pevskega zbora. Na kaseti so ljudske pesmi. Naslov kasete in knjižice je Novi kos. Ko smo prišle v stavbo radia, smo počakale na Romano Krajnčan. Nato so nas odpeljali v zelo majhen studio. Snemanje je potekalo zelo hitro. Potem smo si šli ogledat še arhiv - prostor, kjer hranijo plošče. Ko smo se odpravljale domov, nam je učiteljica kupila coca-colo. Mislim, da je bil ta dan vsem zelo všeč.

• **Zala Tomaževič, 2. r. OŠ Žabnica**

Počitniški priročnik

Pred iztekom šolskega leta so ga izdali v škofjeloški osnovni šoli Ivana Dolenca. Niz koristnih nasvetov, kako pregnati dolgčas.

Gre za drugo številko šolskega glasila Loške medle, ki je tematsko ubrana na poletne počitnice. Kot pove že naslov, Počitniški priročnik, so učenci razmišljali predvsem o (tedaj še) prihajajočih prostih dnevih. Pisali so, kaj najraje počnejo med počitnicami, katera igra jih najbolj osreči, katere jedi in pijače, katera je njihova najljubša glasba, katera potovanja priporočajo vrstnikom in podobno. No, tudi na poletne tečaje tujih jezikov, ki so med počitnicami na voljo v Škofji Loki, niso pozabili. In kaj priporočajo počitnikarjem v kotičku za dolgočasne dni?

Učenci iz 8. b svetujejo: igraš računalnik, se zaljubiš, spiš ves dan, dihaš, se ukvarjaš s športom, greš ne vem kam, greš se kopat v reko, igraš se s psom, greš k prijatelju, greš v naravo, "malo se učiš za šolo", greš na teraso in se igraš z vodnimi balončki, zvoniš sosedu, greš na bazen, zvečer razgrajaš po mestu, odigraš partijo šaha, prižgeš radio in glasno poješ, greš na balkon in žvižgaš, greš na pikник v naravo, bereš dobre knjige, greš v kino, voziš se z motorjem, pokličeš prijatelje in greste na morje, učiš se slovenščino, igraš košarko, greš na pijačo... • **H. J.**

Študentski in mladinski servisi delajo v prid študentom

Mlade smo vprašali, ali počitniško delo opravljajo preko mladinskega ali študentskega servisa, kako so zadovoljni z njihovo ponudbo dela in kako hitro jim nakažejo denar.

Sandra, 21 let, Kranj: "Študentski servis bi lahko nudil več dela, drugače pa je v redu. Preko servisa delam celo leto predvsem kakšne promocije, degustacije, ankete, trenutno pa pobiram podpise. S plačilom sem zadovoljna, ker hitro nakažejo denar in ne komplicirajo."

Janez, 18 let, Britof: "Preko mladinskega servisa delam tudi med letom in moram povedati, da do sedaj z njimi še nisem imel nobenih nevšečnosti. Plačujejo redno, kar pomeni, da nakažejo še skoraj isti dan. Mislim, da je na razpolago precej dela, boljši pa se mi zdi mladinski kot študentski servis. Sprejemam predvsem dela v pisarnah, ker upam, da bo taka tudi moja kasnejša služba."

Klemen, 22 let, Podreča: "Delam samo med počitnicami, da zaslužim denar za na morje.

Običajno pregledam ponudbo del na mladinskem servisu in se odločim za kakšna priložnostna dela. Plačujejo redno in delajo v dobro študentov in tudi dela je po mojem mnenju precej. Trenutno zbiram podpise."

Mateja, 24 let, Celje: "Trenutno skupaj s Sandro pobirava podpise, drugače pa raje delam v pisarnah, kakšne deklaracije. Zaradi plačila se ne morem pritoževati, ker redno plačujejo in se mi njihovi odstotki ne zdijo preveliki. Delam preko mladinskega servisa, ker stanujem v študentskem domu v Kranju."

Tomaž, 21 let, Besnica: "Delam celo leto preko študentskega servisa in do sedaj z njimi nisem imel problemov, saj so plačevali redno in nisem imel občutka, da bi izkoriščali študente. Zaradi moje specifične stroke delam večinoma ankete ali dela s področja družboslovja, ob tem uživam in se še kaj naučim."

• **Tina Čadež, foto: Tomaž Štular**

Male umetnine iz kreativnih uric

Kaj vse lahko nastane pod spretnimi malimi prstki, ko se sprosti domišljija, smo si lahko tik pred začetkom počitnic ogledali na razstavi v prostorih vrtca Mojca v Kranju.

Tam so od novembra do maja otroci starejših in srednjih skupin enkrat tedensko ustvarjali kolaže, mozaike, glinene in mavčne izdelke, čudovite pisane vaze in izvirne priponke. "Vse so delali sami, le usmerjala sem jih, tako da so spoznali kar se le da veliko tehnik," je povedala mentorica Meta Klemenčič. Najbolj pa so, pravi, uživali, ko so na steklo risali priljubljene telebajske. • **M.A.**

Poskusimo še mi

Sočne zelenjave za prilogo

Meso, pečeno tako ali drugače, bo vse drugače teknilo, če mu bomo dodali posebej pripravljeno prilogo iz zelenjave, pa naj bodo to paradižniki, bučke, jajčevci, kumare ali kaj podobnega. Še posebno če pečemo meso na žaru, moramo ponuditi zraven nekaj sočnega, osvežilnega. Če nimamo drugega pri roki, naj bo kumarična solata s krompirjem, pripravljena z dosti zelišč, obvezno pa s koprcem, in polita morda z jogurtom in dodana velika žlica kisle smetane. Ali pa kar sama krompirjeva solata, pripravljena s čebulo, česnom in drugimi drobno sesekljanimi zelišči in zelenjavami, dobro naoljena in okisana, da ni presuha. Gospodinje z juga Evrope pripravljajo zanimive zelenjavne priloge, ki bi zagotovo teknile tudi nam. Poskusimo!

Piščančje prsi z rumovimi paradižniki.

Piščančje prsi s paradižniki, rumom in limetami

Za 4 osebe potrebujemo: 5 žlic soka limet, 5 žlic rjavega ruma, 2 žlici medu, 5 žlic olivnega olja, sol, poper, 4 filete s piščančjih prsi (cca 500 g), 500 g paradižnikov, 200 g mlade čebule.

3 žlice soka limet, 2 žlici ruma in 3 žlice olivnega olja zlijemo skupaj v posodo, dobro premešamo in začinimo s soljo in poprom. Piščančje filete zložimo tesno drugega ob drugega v skledo in poškropimo ter premažemno s pripravljeno marinado. Meso naj 1 uro stoji zaprto v hladilniku. Medtem paradižnike na hitro potopimo v vrelo vodo, nato jih takoj prelijemo z mrzlo. Olupimo jih in jim odstranimo trde dele ter semenje. Zrežemo jih na majhne koščke. Mlado čebulo očistimo, operemo in zrežemo v fine kolobarčke. Preostanek limetinega soka, ruma in olivnega olja zmešamo z narezano čebulo in narezanim paradižnikom, popopramo in posolimo.

Marinirane piščančje prsi ok. 20 minut pečemo na žaru in jih pri tem večkrat obrnemo. Ponudimo jih s pripravljeno paradižnikovo prilogo in z okroglimi rezinicami limet.

Pikantna zelenjava "escalibada" po španosko

5 jajčevcev, 3 sveže rdeče paprike, 4 krompirji, olivno olje, sol.

Jajčevce in paprike operemo ter jih premažemo z oljem. Položimo jih v pekač. Enako storimo tudi z umitim krompirjem, ki smo ga nekajkrat prebodli z vilicami. Tako pripravljeno zelenjavo pečemo v pečici nepokrito in sicer 50 do 70 minut pri 190 do 210 stopinjah C. Nato jo vzamemo iz pečice, jo ohladimo in olupimo. Jajčevce, paprike in krompir narežemo na rezance ali na rezine. Prelijemo jih z olivnim oljem, osolimo in potresemo s sesekljanim česnom. Ponudimo hladno.

Bučke po siciljansko

1 kg bučk, 4 stroki česna, 3 sardelini fileti, nekaj lističev mete, origano in ostra paprika, olje in kis, sol.

Bučke očistimo in zrežemo na manjše dele ter jih popečemo na žaru. Popečene zdevljemo v posodo, začinimo jih z drobno sesekljanim česnom, metinimi lističi, origanom, ostro papriko, narezanimi sardelinimi fileti ter z nekaj kapljicami kisa in prelijemo z dobrim olivnim oljem.

Pa še to: na Siciliji imajo bučke v olju zelo radi za predjed, kajti zbudijo apetit, so pa tudi odlična priloga k ribam, mesu, kuhanemu, pečenemu ali z žara, in toplemu, pravkar pečenemu kruhu.

Bučke v paradižnikovi omaki po italijansko

4 cukete (ok. 800 g), 2 stroka česna, 2 čebuli, 500 g prepasiranih svežih paradižnikov, 1 šopek sveže bazilike, 1 šopek peteršilja, sol, poper, 2 jušni žlici olivnega olja, 150 g mozzarelle (ali kisle smetane).

Bučke operemo in po dolgem narežemo na četrtine. Olupimo in drobno sesekljamo česen in čebuli. Splaknemo baziliko in peteršilj ter ju tudi drobno sesekljamo. V plitvo posodo za narastke damo česen, čebulo, spasiran paradižnik, baziliko in peteršilj. Solimo in popramo. V to omako položimo na četrtine narezane bučke. Dosolimo. Mozzarello narežemo na rezine in porazdelimo po bučkah, oz. kislo smetano z žlico nadevljemo na bučke, pokapamo z olivnim oljem in zlatorumeno zapečemo. Pečemo v pečici 45 do 50 minut pri 190 do 210 stopinjah C.

Ponudba v presežnikih, cene tudi za plitev žep
Kozmetični studio Ksenija Vam nudi posebno predpoletno presenečenje

- Ličenje
- Oblikovanje obrvi
- Barvanje trepalnic in obrvi
- Depilacija brk in brade

Pomlajevalna nega obraza z AHA sadnimi kislinami ~~9.000.-~~ **5.900.- SIT**

Hujšanje - Body wrapping
~~9.000.-~~ **3.900.- SIT**

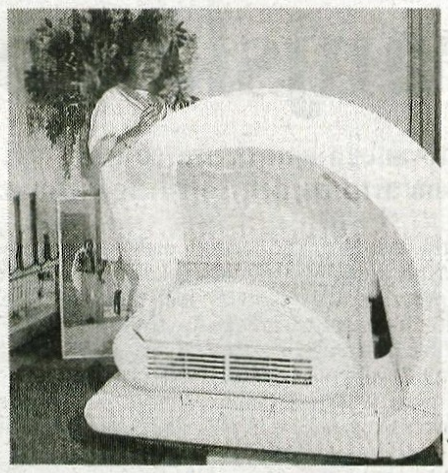

SOLARIJ - Ergoline do 20 min
~~1400.-~~
990.- SIT

Celotna pedikura in masaža nog
~~3.500.-~~ **2.900.- SIT**

Nega mlade kože in iontoforeza ~~4.900.-~~ **3.900.- SIT**

kozmetični studio KSENIJA
Ul. Rudija Papeža 5, Kranj
tel.: 04/ 2352-570

HALO - HALO GORENJSKI GLAS TEL.: 04/201-42-00

Naročilo za objavo sprejemamo po telefonu 04/201-42-00, faksu 04/201-42-13 ali osebno na Zoisovi 1 v Kranju oz. po pošti - **do ponedeljka in četrtka do 13.00 ure!** Cena oglasov in ponudb v rubriki: **Izredno ugodna.**

VOZNIŠKI IZPIT
PREDAVANJA IZ TEORIJE
KATEGORIJE: A, B, C, D, E, H
http://www.bb-kranj.si

B&B KRANJ, tel. 202-55-22, **30. julija, ob 9.00 in 18.00**
B&B RADOVLJICA, tel. 531-49-60, **6. avgusta ob 18.00**
B&B JESENICE, tel. 586-33-00, **6. avgusta ob 9.00 uri, 20. avgusta ob 9.00 in 16.00 uri**
B&B ŠK. LOKA, tel. 515-70-00, **6. in 20. avgusta ob 9.00 in ob 16.00.**

ROZMAN BUS
Rozman, tel: 04/53-15-249
Šenčur: 251-18-87
Trst 31.7., Madžarske toplice od 16.8. do 19.8. in od 30.8. do 5.9., Medžugorje od 31.8. do 2.9.

METEOR, d.o.o.
Stara c. 1, Cerklje
V času počitnic vsak teden kopalni izlet v Čatež; Gardaland-Aqualand 15.8.
Tel.: 252-62-10, 041/660-658

HOKO - kombi prevozi
Tel.: 04/5963-876
Tel.: 04/5957-757
Ugodni nakupi, **Lenti** vsak čet. in sob.; **Trst** vsako sredo in petek.
Ostali prevozi po dogovoru! **041/734-140**

AVTOBUSNI PREVOZI DRINOVEC PAVEL
Trst 26.7.- **RAZPRODAJA**
Tel.: 533-10-50, 031/74-41-60

Turistični prevozi Janez Ambrožič - ZIDANK
Zg. Gorje 15
18. 8. Gardaland - Aqualand, 28. 8. - 8. 9. potovanje po Evropi in letovanje v Španiji.
tel.: 572-54-27, 041/723-823, 031/723-823

Plavalni klub Radovljica - Park hotel Bled
Tel.: 53 15 770
KOPALIŠČE je odprto vsak dan od 10. do 18. ure, ob sobotah, nedeljah in praznikih od 10. do 19. ure.
CENE VSTOPNIC: celodnevna odrasli. **600 sit,** mladina do 14. leta: **500 sit; popoldanska** (po 14. uri): odrasli: **500 sit,** mladina: **400 sit**
Temp. vode 26,5 stopinj C.

LETNO KOPALIŠČE TRŽIČ
04/ 596 11 87
Kopališče je odprto vsak dan od 9. do 19. ure. Vsak petek vas vabimo na nočno kopanje od 20. do 23. ure - cena 500 sit, **CENA VSTOPNIC: celodnevna** odrasli **650 sit,** šolarji in dijaki 500 sit, **popoldanska** odrasli **500 sit;** šolarji in dijaki **400 sit, Temp.** vode : 25 - 26 stopinj C

GRAJSKO KOPALIŠČE BLED
04/ 578 0528
Kopališče je odprto vsak dan od 7. do 19. ure. CENE VSTOPNIC: celodnevna odrasli **700 sit,** dijaki, študenti **600 sit;** otroci (do 14 let) **500 sit; popoldanska** (po 12 uri) odrasli **600 sit,** dijaki, študenti **500 sit;** otroci (do 14 let) **400 sit; Temp.** vode 22 stopinj C

LETNO KOPALIŠČE KRANJ
04/ 201 44 29
Kopališče je odprto vsak dan od 9. do 18. ure, sobote in nedelje od 9. do 20. ure.
CENE VSTOPNIC: celodnevna odrasli **700 sit,** otroška **400 sit; popoldanska** odrasli **560 sit,** otroška **320 sit; Temp.** vode 26 stopinj C

Knjižnica A. T. Linharta Radovljica
Poletni delovni čas:
od 1. julija do 31. avgusta 2001
ponedeljek 8 - 19, torek, sreda, petek 8 - 14,
četrtek, sobora 8 - 12

Knjižnica Blaža Kumerdeja Bled
Poletni delovni čas:
od 1. julija do 31. avgusta 2001
ponedeljek 8 - 19, torek, sreda, četrtek 8 - 14, petek 14 - 19

Integral Tržič
Predilniška 1, Tel.: 5963-280
Nočni Gardaland 11. 8. in 25. 8. cena samo 7.900 SIT.

BORZA ZNANJA
Podrobnejše informacije o učnih ponudbah so vam na voljo:
- na telefonski številki 01/42-66-197
- KOŽ, enota DELAVSKA KNJIŽNICA na Tivolski c. 30, p.p. 370, 1000 Ljubljana
- ali pa nam pošljejo e-mail na naslov:ljubljana@borzaznanja.mss.edus.si
V podatkovni bazi ljubljanske Borze znanja je že več kot 12500 različnih učnih ponudb in povpraševanj. Pri nas lahko poiščete ali ponudite najrazličnejša znanja, tako tista uporabna, kot so na primer znanja tujih jezikov, računalništva, kmetijstva, in živilstva, kot tudi tista, ki jih imenujemo prostočasna in sodijo na področje glasbene, likovne ali plesne umetnosti, književnosti, pa tudi ročnih spretnosti, športa, iger in popotovanj.
Najbolj sveža povpraševanja:
- znanje ikonopisja, oblikovanje nakita iz zlata in srebra, znanje plesa flamenco, pridobivanja domačega kvasa ter praktično izdelovanje senčnikov za luči iz blaga.
Podrobnejše informacije so vam na voljo: vsak delavnik od 9. do 15. ure, ob sredah do 17. ure,

Poletni delovni čas Osrednje knjžnice Kranj
Pionirski, Splošni in Študijski oddelek so od **1. julija do 31. avgusta 2001 odprti ob ponedeljkih, sredah, četrtkih in petkih od 9. do 15. ure, ob torkih pa od 11. do 19. ure. Ob sobotah so zaprti.** Ostala izposojevališča so odprta po običajnem urniku, zaradi dopusta pa so zaprta: **Šenčur, Preddvor** in **Stražišče** od 23. julija do 3. avgusta, **Cerklje** od 16. do 27. julija in **Naklo** od 30. julija do 10. avgusta.

GLASOV KAŽIPOT

Prireditve

Špikovi dnevi

Gozd Martuljek - V petek in soboto bodo v Gozd Martuljku potekali že tradicionalni Špikovi dnevi. V petek, 27. julija, se bo ob 16. uri pričel preskus spretnosti v športnem plezanju za obiskovalce pod strokovnim vodstvom. Ob 16. uri se bo pričel tudi turnir v košarki - trojke in tekmovanje v plavanju. Ob 17. uri bo streljanje z lokom z LK Jesenice; ob 18. uri zabava z ansamblom TIP TOP in ob 21. uri razglasitev rezultatov in podelitev nagrad najboljšim. V soboto, 28. julija, bo ob 5. uri pohod na Špik; ob 7. uri pohod "Pod srca"; ob 8.30 uri teniški tirnir v dvojicah; ob 9. uri turnir v malem nogometu; ob 9. uri turnir v lokostrelstvu FITA 900 krogov za Slo pokal LK Jesenice (v viteški opravi); ob 10. uri turnir v odbojki na mivki; ob 10. uri tekmovanje v športnem, plezanju za vse kategorije; ob 14. uri body paiting z Alenko Peternelj, Ob 17. uri lutkovna predstava za najmlajše obiskovalce; ob 18. uri zabava z ansamblom Dinamika - bogat srečelov z PGD Gozd Martuljek. Ob 21. uri finale v hitrostnem - športnem plezanju in razglasitev rezultalov ter podelitev nagrad najboljšim. Informacije in prijave za športna tekmovanja: Hotel Špik, tel.: 5880-120.

Kranjska noč

Kranj - Danes, v torek, 24. julija se začenjajo prireditve v okviru Kranjske noči. Na parkirišču med MOK Kranj in restavracijo Park so za vas pripravili: Gledališko predstavo - Cirkus Buffeto; otroški program - Mojca in Kaličopko; igranje človek ne jezi se - žive figure; nastop skupine Mambo Kings in poletni kino. Na prizorišču pred Gimnazijo bo lunapark, v John Doe American baru pa bo večer ruske glasbe. Jutri, v sredo, 25. julija bo na parkirišču med MOK Kranj in restavracijo Park lutkovna predstava - Janko in Metka, pojoči kuhar bo zabaval najmlajše, slikarska delavnica, poletni kino in nastop skupine Tabu. V John Doe American baru pa bo nastop Matchu Pichu. V četrtek 26. julija bo na parkirišču med MOK Kranj in restavracijo Park lutkovna predstava - Rdeča Kapica; Gledališče Unikat - Kljukec in Pavlica; delavnica s starimi obrtmi; nastopili pa bodo še trubači Aca Novkovič. Na Glavnem trgu bo boksarski turnir na prostem. V John Doe American baru pa afterparty. V petek, 27. julija, bo na Slovenskem trgu otvoritev z mimohodom godbe na pihala in mažoretk. Nastopili bodo Sebastian, Tinkara Kovač, Jasmin Stavros sledil bo ognjemet in za konec še enkrat nastop Jasmina Stavrosa. V klubu Trezor bo afterparty. Na Glavnem trgu se bodo predstavili ulični umetniki, folklorne skupine, plesne skupine, postavili bodo promocijske stojnice, nastopili pa bodo Frajkinclerji. Na Maistrovem trgu bo etno-folk oder. Na Pungertu bo nastopil Ljubljanski trobilni quartet, pred Gimnazijo bo lunapark, v John Doe American baru pa afterparty. V soboto, 28. julija, bodo za vas na Slovenskem trgu pripravili izbor miss in mistra Gorenjcev, nastopili pa bodo Princeps, Victory in California. V klubu Trezor in v John Doe American baru bo afterparty. Na Glavnem trgu bo tekmovanje med gasilskimi društvi - gasilska vaja in nastop ansambla Gregorji. Na Pungertu se bodo predstavili mladi alternativni - rock bandi v sodelovanju s Novim klubom Ljubiteljev glasbe.

Počitniški program v Kranju

Kranj - Mestna občina Kranj - Lokalna akcijska skupina vabi otroke in mlade, da se udeležijo katere od dejavnosti v okviru počitniškega programa: Vsak torek v juliju in avgustu, od 9. do 13. ure bodo pred OŠ Matija Čopa potekale športne igre, delavnice in družabne igre (od 7. do 15 leta) - dodatne informacije 080-1700; Na parkirišču pred letnim bazenom je zbora za vse tiste, ki bi se radi udeležili športnih iger, družabnih iger, delavnic, kopanja,..., in sicer vsako sredo v juliju in avgustu, med 9. in 11. uro - dodatne informacije 080-1700; Vsak petek v juliju in avgusti, bodo ob 17. uri v Kinu Storžič filmske predstave; Vsak ponedeljek, torek in četrtek v juliju in avgustu, bo ob 17.30 uri šola atletike na atletskem stadionu - informacije Tina Čarman, 041/26-69-29; Od ponedeljka do petka v juliju in avgustu, dopoldan in popoldan, nogometna šola Nogoumetnik na nogometnem stadionu - informacije Marko Trebec, 041/55-14-77; Od 20. julija do 24. avgusta in od 27. julija do 31. avgusta, bodo potekale celodnevne teniške počitnice v Teniškem centru, za otroke od 6. do 12 let - informacije Primož Starc, 236-02-90; V juliju in avgustu bodo v Gasilskem domu Britof pri Kranju potekale plesne dejavnosti, šola kitare in drugi tečaji - informacije 041/820-485; V hotelu Kokra na Brdu bo v juliju in avgustu potekala šola računalništva - informacije 20-47-440; Vsak ponedeljek in četrtek do 21. avgusta, od 9. do 12. ure bodo na igrišču vrtca Tinkara potekale vesele igre (od 1. do 4. razreda osnovne šole) - informacije Marijana Petek, 204-16-37 ali 20-19-200; Na letnem kopališču bo 28. julija in 18. avgusta mini vaterpolo turnir - informacije Trimož Tropan.

Dan breskev in marelic

Kranj - Turistično društvo Kranj prireja v soboto, 28. julija, od 8. do 13. ure na Glavnem trgu pri vodnjaku Dan breskev in marelic. Na prireditvi bodo za obiskovalce razne dobrote iz breskev in marelic, kot tudi samo sadje. Vzporedno bo na voljo veliko izdelkov domače obrti ter zelišča. Zelišča predstavlja edina prava zeliščna kmetija v Sloveniji.

Prireditve v Tržiču

Tržič - V petek, 27. julija, ob 20. uri si lahko ogledate minikomedijo za pozitivce z veliko glasbe in humorja "Mimi je pozitivka". Predstava bo v atriju Občine Tržič, v primeru slabega vremena pa v Kinodvorani Tržič. V soboto, 28. julija, pa se ob 10. uri prične Pikina sobotna matineja - otroška predstava "Kljukec in Pavliha". Predstava bo v gledališču Unikat v atriju Občine Tržič.

Počitniške delavnice

Tržič - V Knjižnici dr. Toneta Pretnarja so pripravili počitniške delavnice, in sicer vsak dan med 10. in 12. uro. Do 27. julija so za vas pripravili delavnico "Razprimo krila, napnimo jadra..." čipkaste podobe. Mentorica delavnice je Mateja Teran.

Počitniške dejavnosti v Sorici

Sorica - Prosvetno društvo Ivana Groharja Sorica, pripravlja v počitniškem času naslednje dejavnosti za mlade: torek od 18. do 20. ure - glasbena delavnica, mentor Gašper; sreda od 18. do 20. ure - ročna dela, mentorica Klara; četrtek od 18. do 20. ure - glasbena delavnica, mentor Gašper; petek od 17. do 18. ure knjižnica (v šoli) in od 18. do 20. ure - šport, mentor Matej. Dejavnosti se pričnejo danes, v torek, 24. julija. Potekale pa bodo v Groharjevi hiši in na igrišču.

Spominska svečanost

Tržič - Občinsko združenje borcev in udeležencev NOB Tržič vabi članstvo, simpatizerje narodno osvobodilne fronte in ostale občane na spominsko svečanost ob spomeniku prvim padlim žrtvam za svobodo Pod Storžičem. Proslava bo v vsakem vremenu, v nedeljo, 5. avgusta, ob 11. uri. Izpred avtobusne postaje v Tržiču bo organiziran prevoz od 8. ure dalje.

Gasilska veselica PGD Virmaše - Sveti Duh

Škofja Loka - Prostovoljo gasilsko društvo Virmaše - Sveti Duh vas v soboto, 28. julija vabi na veliko vrtno veselico na Mihelovem travniku na Grencu. Prireditev se prične ob 19. uri. Za dobro razpoloženje bo skrbel ansambel Čuki, presenetil pa vas bo bogat srečelov.

Izleti

Planinski pohod na Voje

Žabnica - Bitnje - Sekcija za pohode pri Društvu upokojencev Žabnica - Bitnje vabi ljubitelje gora, da se udeležijo planinskega pohoda na Voje in Usjovnico, ki bo v sredo, 15. avgusta, z odhodom ob 6. uri iz Žabnice in s postaniki na vseh avtobusnih postajah do Globusa v Kranju. Oprema je lahko lahka, obutev dobra in tudi pohodne palice vam bodo prišle prav. Hoje je za približno 5 ur. Prijave z obveznim vplačilom sprejema Meta Pečnik, Sp. Bitnje 27/a, tel.: 231-22-88 do zasedbe mest v avtobusu.

V Izolo

Kranj - Društvo upokojencev Kranj vabi svoje člane na celodnevni kopalni izlet na morje v Izolo. Odhod posebnega avtobusa bo v sredo, 8. avgusta, ob 7. uri izpred hotela Creina. Prijave z vplačilom sprejemajo v društveni pisarni do zasedbe mest v avtobusu.

Planinski izlet na Stol

Slovenski Javornik - Planinsko društvo Javornik - Koroška Bela vabi na planinski izlet na Stol, ki bo v soboto, 28. julija. Zborno mesto je ob 7. uri pred Turistom na Slovenskem Javorniku. Prijave zbirajo do petka, 27. julija, na tel.: 587-44-06.

Na Obranco

Jesenice - Planinsko društvo Jesenice organizira v sredo, 1. avgusta izlet po novo markirani poti na Obranco. Zbor pohodnikov bo od 9.30 do 10. ure pred Vulkanizerstvom Čop - Podmežaklo, odkoder bo skupen odhod. Ob 15. uri bo Združenje borcev in udeležencev NOB pripravila spominsko svečanost. Po svečanosti bo družabno srečanje. Skupne hoje s povratkom na Poljane je okrog 4 ure. Na Obranco pa lahko odidete tudi ob 13. uri iz Poljan.

Turistični izlet

Kranj - Društvo upokojencev Kranj vabi na zanimiv turistični izlet v Trst, Miramare, Briška jama in po Kraški vinski cesti (Sežana, Šmarje, Tomaj, Dutovlje, Štanjel). Izlet bo v torek, 7. avgusta, z odhodom ob 6. uri izpred hotela Creina. Prijave sprejemajo v pisarni društva, vsak ponedeljek, sredo in petek od 8. do 12. ure.

Izlet na Črno prst

Jesenice - Planinsko društvo Jesenice vabi v soboto, 28. julija na izlet na Črno prst. Odhod avtobusa bo ob 7. uri izpred avtobusne postaje pri Čufarju. Pot ni zahtevna, hoje je približno 5 do 6 ur. V slabem vremenu izlet odpade. Prijave z vplačili sprejemajo na upravi društva do četrtka, 26. julija, do 14. ure.

Pohod v okolico Gozd Martuljka

Kranj - Pohodniška sekcija pri Društvu upokojencev Kranj vabi svoje člane in druge ljubitelje lepe narave na pohod v neposredno okolico Gozd Martuljka. Odhod posebnega avtobusa bo izpred hotela Creina, v četrtek, 2. avgusta, ob 8. uri. Prijave z vplačili sprejemajo v društveni pisarni na Tomšičevi 4, do srede 1. avgusta.

V italijanske Dolomite

Žabnica - Bitnje - Društvo upokojencev Žabnica - Bitnje vabi svoje člane in druge zainteresirane na prečudovit izlet v italijanske Dolomite, ki bo v ponedeljek, 6. avgusta, z odhodom ob 6. uri iz vseh avtobusnih postaj od Svetega Duha do Stražišča. Prijave z vplačili sprejemajo vsi poverjeniki društva do zasedbe avtobusa.

Na Vezzano

Radovljica - Planinsko društvo Radovljica vabi v soboto, 28. julija na planinski pohod na Vezzano - Dolomiti (Italija). Tura je visokogorska in primerna za planince z dobro kondicijo. Informacije in prijave sprejemajo na tel.: 531- 55-44 v sredo in četrtek, med 18. in 19.30 uro.

V Ribnico na Pohorju

Škofja Loka - DU Škofja Loka vabi na izlet, ki je namenjen predvsem varuškam in starim mamam, katere ob sredah ne morejo na izlete. Peljali vas bodo v Ribnico na Pohorju, in sicer v soboto, 4. avgusta, z odhodom izpred avtobusne postaje Škofja Loka ob 6.30 uri. Prijave sprejemajo v društveni pisarni do zasedbe mest v avtobusu.

Na Ljubeljsko babo

Kranj - Planinska sekcija pri DU Kranj organizira in vodi planinsko turo na Ljubeljsko babo, ki bo v četrtek 26. julija, z odhodom rednega avtobusa Kranj - Tržič ob 6.50 iz AP Kranj. Tura je srednje težka, čas hoje 4 do 5 ur. Prijave z vplačili sprejemajo v društveni pisarni.

PD Kranj vabi na izlete

Kranj - Planinsko društvo Kranj vabi planince na naslednje izlete: v soboto, 28. julija bo planinski izlet na HOCHSTADL - Avstrija(pot prijateljstva). Odhod posebnega avtobusa izpred hotela Creina bo ob 5. uri Potrebna je planinska oprema, vzpona od izhodišča do vrha je 6 - 7 ur. Prijave sprejemajo v pisarni društva, tel.: 23-67-850. V soboto, 4. avgusta pa vas vabijo še na planinski izlet na HAFNER - Avstrija. Odhod posebnega avtobusa izpred hotela Creina bo ob 4.30 uri. Vzpona bo za 4 do 5 ur, potrebna je planinska oprema. Prijave sprejemajo v pisarni društva do 1. avgusta.

Obvestila

TD Kranj obvešča

Kranj - V Turističnem društvu Kranj, na Koroški 29, lahko kupite karte za Muzejski vlak, ki vozi vsak četrtek z Jesenic.

Medobčinsko društvo invalidov obvešča

Kranj - Medobčinsko društvo invalidov Kranj obvešča člane, da že sprejemajo vplačila za 7-dnevno zdravljenje - letovanje v Rabcu, ki bo od 25. avgusta do 1. septembra. Hkrati obvešča člane, da je še nekaj prostih mest za 7- dnevno zdravljenje v Termah Banovci, ki bo od 10. septembra do 17. septembra.
Sprejemajo pa tudi že vplačila za enodnevni kopalni izlet v Terme Zreče, Rogla na Pohorju in Preska, ki bo v petek, 17. avgusta. Uradne ure društva v Kranju, Begunjska 10 so vsak torek in četrtek, od 15. do 17. ure, tel.: 2023-433

Poletni urnik Knjižnice Ivana Tavčaja

Škofja Loka - V času poletnih počitnic bo Knjižnica Ivana Tavčarja odprta po naslednjem urniku: **Knjižnica Škofja Loka** - oddelek za odrasle: ponedeljek - petek: od 8. do 14.30 ure, četrtek: od 12. do 19. ure, sobota: zaprto. Oddelek za mladino: ponedeljek - petek: od 8. do 14. ure, četrtek: od 12. do 19. ure, sobota: zaprto. **Izposojevališče Trata**: sreda, od 14. do 19. ure. **Izposojevališče Železniki**: torek, od 14. do 19. ure. **Izposojevališče Gorenja vas**: četrtek, od 14. do 18. ure. **Izposojevališče Žiri**: ponedeljek, od 14. do 19. ure in **izposojevališče Poljane**: sreda, od 16. do 19. ure.

SALON OKVIRJEV GABI KRANJ
OKVIRJANJE SLIK
tel.: (04) 23-64-970

Nadaljevanje na 20. strani

AVSENIK
GOSTILNA RESTAVRACIJA GALERIJA
Avsenik "Pri Jožovcu" Begunje
Glasbene prireditve so ob 19. uri.
sreda - 25. 7. 2001 ansambel "Roberta Zupana"
petek - 27. 7. 2001 ansambel "Dori"
sobota - 28. 7. 2001 Evergreen večer z ansamblom "Nostalgija"
INFORMACIJE IN REZERVACIJE NA ŠT.: 04/ 5333-402

KVIZ 1, 2, 3, - A DRŽI?
NA RADIU GORENC in v GORENJSKEM GLASU

A1	B1	C1	A1	B1	C1
A2	B2	C2	A2	B2	C2
A3	B3	C3	A3	B3	C3

NA RADIU GORENC SMO VAM PRIPRAVILI IZJEMNO ZANIMIVO IN PREPROSTO KVIZ ODDAJO
1, 2, 3, - A DRŽI?
KVIZ POTEKA TAKO, DA SE V VSAKEM POLJU SKRIVA TRDITEV, NA KATERO POSLUŠALCI ODGOVARJAJO Z DRŽI ALI NE DRŽI. ZA POSAMEZNIMI POLJI SO SKRITE NAGRADE, KI SO JIH BILI TISTI, KI SO SODELOVALI DOSLEJ, ZELO VESELI.
PRIDRUŽITE SE NAM VSAK ČETRTEK IN PETEK POPOLDNE, OD 13.30 NAPREJ.

Nadaljevanje z 19. strani

Poletni urnik Osrednje knjižnice Kranj

Kranj - Pionirski, Splošni in Študijski oddelek so od 1. julija do 31. avgusta odprti ob ponedeljkih, sredah, četrtkih in petkih od 9. do 15. ure, ob torkih pa od 11. do 19. ure. Ob sobotah so zaprti. Ostala izposojevališča so odprta po običajnem urniku, zaradi dopusta pa so zaprta: Šenčur, Preddvor in Stražišče od 23. julija do 3. avgusta, Cerklje od 16. do 27. julija in Naklo od 30. julija do 10. avgusta.

Poletni urnik Knjižnice dr. Toneta Pretnarja

Tržič - Knjižnica dr. Toneta Pretnarja bo v juliju in avgustu odprta: vsak ponedeljek, četrtek in petek od 9. do 15. ure, vsak torek in sredo od 9. do 17. ure, ob sobotah je knjižnica zaprta. Izposojevališče v Bistrici v Domu Petra Uzarja je odprto vsak ponedeljek med 18. in 19. uro.

Koncerti

Dobrodelni koncert

Bohinjska Bistrica - Humanitarno društvo M & V Novina vabi na dobrodelni koncert Družinskega tria Novina, pod geslom "Samo življenje za druge je vredno življenja". Koncert bo v soboto, 28. julija, ob 21. uri v Kulturnem domu v Bohinjski Bistrici. Vstopnice so na voljo uro pred koncertom. Zbrani denar je namenjen bolnim otrokom.

Saddleworth Male Voice Choir

Kranj - Župan Mestne občine Kranj vabi na koncert moškega pevskega zbora "Saddleworth Male Voice Choir" iz Oldhama, ki bo v četrtek, 26. julija, ob 20. uri v Prešernovem gledališču v Kranju. Vstop je prost.

VoicesInTime

Zveza kulturnih organizacij Kamnik, Kozjanski park Podsreda in Bavarsko slovensko društvo vabijo na koncerte rock in jazz pevskega zbora VoicesInTime iz Munchna na Bavarskem. V četrtek, 26. julija, ob 20. uri bodo nastopili na Radiu Slovenija, Studio 14, Ljubljana; v petek, 27. julija, ob 20. uri na Letnem prizorišču pod Malim gradom v Kamniku in v soboto, 28. julija, ob 20. uri v atriju gradu Podsreda.

www.gorenjskaonline.com

Razstave

Slike Dušana Lipovca

Dol pri Ljubljani - V paviljonu graščine Dol bo v četrtek, 26. julija, ob 20. uri otvoritev razstave akvarelov in gvašev Dušana Lipovca - Dolenjski motivi. Razstava bo na ogled do 12. avgusta, in sicer v četrtek in petek od 16. do 18. ure, v soboto in nedeljo od 16. do 19. ure.

Monkodonja - znova odkrito gradišče

Kranj - Gorenjski muzej Kranju in Arheološki muzej Istre, Pula vas vabijo na odprtje arheološke razstave "Monkodonja - znova odkrito gradišče", ki bo v četrtek, 26. julija, ob 19. uri v Stebriščni dvorani Mestne hiše v Kranju. Razstavo bosta odprla župan Mestne občine Kranj in župan mesta Pule. V kulturnem programu bo nastopil Drago Druguzet, ki vas bo seznanil z istrskim glasbenim izročilom.

Groharjeva hiša vabi

Sorica - Groharjeva hiša v Sorici vabi s svojimi zbirkami in razstavami na ogled od torka do petka, od 9. do 13. ure, ob nedeljah pa od 16. do 18. ure. Po dogovoru pripravijo tudi likovni oziroma glasbeni razvedrilni program.

Predavanja

Prasvetloba za vse ljudi

Kranj - Kako razviti Prasvetlobo, to mogočno zdravilno moč v sebi, ki prežarja dušo in seva v človeka? Kaj je obtok očiščevanja? Kako napraviti korak h Kristusu, v življenje? Odgovore dobite jutri, v sredo, 25. julija, ob 19. uri v Kranju, v gradu Khislstein, Tomšičeva 44.

Predstave

Miklova Zala

Domžale - Kulturno društvo Miran Jarc Škocjan vabi v okviru Poletnega kulturnega festivala Studenec na ogled ljudske igre s petjem in plesom "Miklova Zala" v dramaturgiji Frana Žižka. V predstavi sodeluje preko 100 nastopajočih. Premiera bo v petek, 27. julija, ponovitvi 28. in 29. julija, ob 21. uri v Poletnem gledališču na Studencu pri Domžalah. Vstopnice so v prodaji na običajnih mestih ter dve uri pred pričetkom na blagajni gledališča.

Srečanje upokojencev na Javorču

Mladi po srcu na Javorču

Vsakoletno srečanje pobratenih društev - 30-letnica Društva upokojencev za Poljansko dolino Gorenja vas - Podelili spominske plakete predsednikom društev 600 - udeležencev

Javorč, 24. julija - Društvo upokojencev za Poljansko dolino Gorenja vas letos praznuje 30-letnico obstoja, obenem pa so tudi organizatorji tokrat že tretjega srečanja upokojencev pobratenih upokojenskih društev Cerkna, Sovodnja, Idrije, Žirov in Gorenje vasi. Srečanja, ki so ga pripravili v nedeljo, 22. julija, na Javorču, se je udeležilo veliko število upokojencev iz vseh že prej omenjenih društev. Osrednjo slovesnost, ki jo je povezoval Boris Klemenčič, je s pozdravnim govorom začel predsednik Društva upokojencev Poljanske doline Franc Franko. Poudaril je, da ne glede na prejšnja delovna mesta, so zdaj v društvu vsi enaki in vsi stremijo po druženju in preživljanju prijetnih uric, zato so taka srečanja še kako pomembna in potrebna. V nadaljevanju je nastopil sekstet Polana pod vodstvom Borisa Vodopivca, Anica Berčič pa je uprizorila Luco in odlomek iz Tavčarjevega dela Cvetje v jeseni. Organizatorji so ob tej priložnosti podarili vsem predsednikom društev spominske plakete kot trajen spomin na srečanje in 30- letnico. Posebno plaketo so dobili tudi župan občina Gorenja vas - Poljane Jože Bogataj, predsednik Lovskega društva Gorenja vas Miha Bizjak in predsednik Zveze društev upokojencev Slovenije Vinko Gobec, ki pa se srečanja žal ni mogel udeležiti. Društva so se pobratila lansko leto po podpisu pogodbe o trajnem sodelovanju. En del utrjevanja tega dogovora je tudi vsakoletno srečanje društev, ki ga organizira vsakič drugo društvo. Naslednje leto je na vrsti idrijsko društvo. Udeleženci si tako izmenjujejo spomine, ohranjajo prijateljske vezi in se dogovarjajo za naslednja srečanja ali izlete, ki se jih vedno radi udeležijo. Tudi župan Jože Bogataj je poudaril, da je druženje pomembno za upokojence in nedeljski obisk je pokazal, da si tega vsi želijo in bo tako tudi v prihodnje. Ob prijetni glasbi in plesu se je druženje nadaljevalo do večera, udeleženci pa so se razšli z željo, da se drugo leto vsi spet srečajo na Idrijskem.

• Tina Čadež

MALI OGLASI

☎ 201- 42 - 47

☎ 201- 42 - 48

☎ 201- 42 - 49

APARTMA - PRIKOLICE

Otok Pag - Zubovići, oddam sobe s polpenzionom, parkirišče v senci. ☎ 00 385 53/664-049 Ida 10878

APARATI STROJI

Prodam TV SHARP ekran 55, 54 DT, 25 SC, nov, zapakiran, garancija do 3/02. ☎ 040/25-99-69 11766

PRALNI STROJ Gorenje brezhiben, prodam. ☎ 041/878-494 11770

ROTACIJSKO KOSILNICO 165/2, prodam. ☎ 041/503-776 11773

GARAŽE

RADOVLJICA center ODDAMO ZIDANO GARAŽO. ☎ 041/630-950 11748

GR. MATERIAL

Prodam suhe HRUŠKOVE in HRASTOVE deske, debeline 35 mm in "GEPL" iz litine, star 150 let. ☎ 031/789-475 11757

Prodam BETONSKE ROBNIKE 12 cm 40 % ceneje. ☎ 041/582-829 11791

IZOBRAŽEVANJE

MATEMATIKA, pomoč za izpite, priprava in svetovanje. Kličite ENAČBA, izobraževanje Resnik,s.p., Milje 67, 4212 Visoko, ☎ 253-11-45 in 041/564-991 11786

IZGUBLJENO

V petek, 20.7.01 je bil IZGUBLJEN MOBITEL NOKIA 51 10 iz Planine do AP Kranj. Poštenega najditelja prosim, če ga vrne proti nagradi. ☎ 041/575-401 11825

KUPIM

SLEMENJAKE za starejšo rdečo strešno kritino, kupim. ☎ 041/715-042, 5723-630

Kupim suh HRASTOV TRAM 150x150x2000 mm. ☎ 041/709-132 11746

Kupim rabljene PLOHE za fasadni ODER 1,5 m3. ☎ 519-21-70 11811

LOKALI

LOKALE ODDAMO KRANJ center oddamo manjši trgovski lokal brez izložbe, 13 m2, 35000 SIT/mes. KRANJ okolica oddamo trg. lokal s parkiriščem, 30 m2, vsi priklj., razen CK, 45000 mes, KRANJ center oddamo nove pisarne raznih velikosti od 17 m2 do 25 m2 ali več. DOM NEPREMIČNINE, 2369-333, 041/333-222 10126

Prodamo: KRANJ - poslovno-stan. hišo na vpadnici v mesto, hiša ima 4. etaže in skupaj 650 m2 uporabne površine na parceli 2.650 m2, hiša je primerna za več različnih dejavnosti, K3 KERN d.o.o., tel. 04 202 13 53, 202 25 66

Prodamo: KRANJ, center - lokal 80 m2 z izložbo, primeren za trgovino, servis ali mirno dejavnost, cena je za 288.000,00 SIT/m2, K3 KERN d.o.o., tel. 04 202 13 53, 202 25 66

Oddamo: KRANJ - pisarne 60 m2 v bližini sodišča, trgovski lokal 80 m2 v pritličju, 3 pisarne v izmeri 70 m2 blizu Vodovodnega stolpa in več pisarn v mestnem jedru, K3 KERN d.o.o., tel. 04 202 13 53, 202 25 66

KRANJ CENTER NA ODLIČNI LOKACIJI ODDAMO VEČJO KVADRATURO POSLOVNIH PROSTOROV, PRITLIČJE, IZLOŽBE, ZELO FREKVENTRA LOKACIJA! PIA NEPREMIČNINE ☎ 201-27-19, 041/722-632 11684

MOTORNA KOLESA

KAWASAKI 125 CHOOPER, l.99, moder, ugodno. AVTO LESCE 531-91-18 11818

OBVESTILA

Zaradi ZAPRTJA SPECIALIZIRANE TRGOVINE s sedežnimi garniturami visoke kvalitete vam do konca julija nudimo TOVARNIŠKE CENE za rastavne eksponate. Informacije na ☎ 201-48-28 11752

Cenje goste obveščamo, da bo gostilna pri Slavki v Podbrezjah ZAPRTA do 6.8.2001. Prosimo za razumevanje in se priporočamo za obisk! 11782

OBLAČILA

Prodam POROČNO OBLEKO št. 38, oprijeto, vlečka, fancoska čiška. ☎ 041/936-659 11739

OSTALO

LESTVE iz lesa VSEH VRST in DOLŽIN dobite. Zbilje 22, 01/3611-078 4044

PRIDELKI

POZOR! UČINKOVITO vam UNIČIM VOLUHARJA na vašem vrtu. ☎ 040/229-353 11734

Prodam kvadratne BALE kvalitetno seno. ☎ 041/413-778 11740

BRESKVE za vlaganje, ugodno prodam. ☎ 041/808-722 ali 05/30-18-466 11751

Prodam SLAMO z njive. Jerala, Podbrezje 218, 530-6644 11755

AJDO naravno sušeno, prodam. Gasilksa 19, Šenčur, 2511-007 11827

PREKLIC

Besede izrečene od ge. Cuderman, Zg. Bela 5/a in g. Zabret Jožа - meni Ivanki Snedic so skrajno neresnične in žaljive, zato bom oba sodno preganjala. Ivanka Snedic 11753

OPRAVIČILO: Tomaž in Barbara Kokalj se OPRAVIČUJEVA Juretu in Irmi Kimovec za vse nevščenosti in govorice, ki sta jih imela pri raziskavi in odkrivanju storilca kraje, ki se je zgodila v našem stanovanju januarja 2000. 11790

PODARIM

Podarimo KUŽKA starega eno leto in pol, dober čuvaj! ☎ 255-13-46 11707

PODARIMO 5 MUCKOV starih 2 meseca. ☎ 513-83-50 11741

Podarim DVA MUCKA, stara 2 meseca. ☎ 041/390-291, 256-546 11810

POSESTI

PARCELE PRODAMO BRNIK lepa zaz.parcelo, 700 m2(37x20 m), elek. voda na parceli, TRSTENIK okolica večjo zazidl. parcelo, 1600 m2, lahko manjšo, za gradnjo stanov. ali poslov. objekta (mizarstvo, kleparstvo...) 8900 SIT/m2, OREHOVLJE ravno, sončno zaz. parcelo, 1023 m2, POD DOBRČO prodamo zaz.parcelo z lepim razgledom, 7800 SIT/m2, PODLJUBELJ ugodno prodamo zaz. parcelo z gradbeno dokumentacijo, 696 m2 (vsi prispevki plačani, elek., voda na parceli) 6700 SIT/m2, SEBENJE zelo ugdno prodamo sončno, ravno zaz.parcelo (563m2 in 572 m2), BOHINJ St. Fužina lepo, ravno, sončno zaz. parcelo 647m2. DOM NEPREMIČNINE, 2369-333, 041/333-222 10121

HRAŠE: Zazidljiva parcela 580m2, z gradbenim dovoljenjem ITD + NEPREMIČNINE 04/23-66-670, 041/755-296, 040/204-661

TRŽIČ- ROČEVNICA: Več zazidljivih parcel od 620m2-714m2. ITD + NEPREMIČNINE 04/23-66-670, 041/755-296, 040/204-661

BAŠELJ: Zazidljiva parcela z vsemi priključki 1520m2. ITD + NEPREMIČNINE 04/23-66- 670, 041/755-296; 040/204-661

GORENJSKA:Kranj-Drulovka-Bašelj-Begunje-Radovljica-Lesce-Tržič-Podljubel-Podbrezje prodamo več hiš različnih velikosti in različnih cenovnih razredov. Za vse informacije smo vam na voljo na telefonskih številkah ali se osebno oglasite pri nas ITD + NEPREMIČNINE 04/23-66-670, 041/755-296, 040/204-661

MOJSTRANA: Ugodno prodamo dvosobno urejeno stanovanje. CENA: 10.100.000 SIT K.R. NEPREMIČNINE, Lesce d.o.o., tel.: 04 / 53 17 460, 031/370-460

JESENICE: prodamo poslovni prostor 72 m2 primeren za živilsko trgovino. K.R. NEPREMIČNINE, Lesce d.o.o., tel.: 04 / 53 17 460, 031/370-460

BLED: Oddamo enosobno opremljeno stanovanje. CENA: 45.000 SIT. K.R. NEPREMIČNINE, Lesce d.o.o., tel.: 04 / 53 17 460, 031/370-460

Prodamo: KRANJ, Primskovo - končna vrstna hiša stara 30 let na odlični lokaciji, parcela 320 m2, cena = 34,9 mio SIT, K3 KERN d.o.o., tel. 04 202 13 53, 202 25 66

Prodamo: Kranj-Škofja Loka - na odlični lokaciji ob glavni cesti prodamo poslovni objekt trgovina in neizgotovljena gostilna) skupaj 180 m2, zgoraj v mansardi je del stanovanje, del še neizgotovljeno, cena = 46,0 mio SIT, K3 KERN d.o.o., tel. 04 202 13 53, 202 25 66

Prodamo: JEZERSKO - gostinski objekt ugodno, K3 KERN d.o.o., tel. 04 202 13 53, 202 25 66

Prodamo: KRANJ, Primskovo - na odlični lokaciji za Gradbinko gradimo hišo-dvojček vsak velik 12,5 x 9,6 m na skupni parceli 700 m2, zgrajeno bo do IV.gr.faze, K3 KERN d.o.o., tel. 04 202 13 53, 202 25 66

Prodamo: BLED - na mirni lokaciji stan.hišo dvojček, v eni etaži 100 m2, 3 etaže, parcela 386 m2, cena = 40,9 mio SIT, menjamo tudi za stanovanje ali manjšo hišo, K3 KERN d.o.o., tel. 04 13 53, 202 25 66

Prodamo: CERKLJE - vrstna končna hiša vel. 12 x 8,4 m na prijetni lokaciji z odprtim pogledom, stara 9 let, parcela 420 m2, cena = 40,5 mio SIT, K3 KERN d.o.o., tel. 04 202 13 53, 202 25 66

Prodamo: STRAŽIŠČE - starejša stan.hiša 13 x 8 m na manjši parceli, cena = 16,0 mio SIT, K3 KERN d.o.o., tel. 04 202 13 53, 202 25 66

Prodamo: PODREČA - zazidljivo parcelo 1.200 m2 za stan.hišo; K3 KERN d.o.o., tel. 04 202 13 53, 202 25 66

Prodamo: ŠENČUR, odlična lokacija - stan.hiša stara 9 let, vel. 12 x 8 m, klet, pritličje in mansarda, na parceli 595 m2, lahko tudi dvostanovanjska, K3 KERN d.o.o., tel. 04 202 13 53, 202 25 66

Prodamo: TRŽIČ, okolica - ugodno parcela z gradbenim dovoljenjem za bivalni vikend 750 m2 za 8,3 mio SIT, K3 KERN d.o.o., tel. 04 202 13 53, 202 25 66

Prodamo: TRŽIČ, okolica - izredna lepa vrstna končna hiša stara 15 let, manjša parcela, južna sončna lega, cena = 37,2 mio SIT, K3 KERN d.o.o., tel. 04 202 13 53, 202 25 66

Prodamo: BOHINJSKA BELA - obnovljeno kmečko hišo z gospodarskim poslopjem in čebelnjakom na zemljišču 2.100 m2 za 19,8 mio SIT, K3 KERN d.o.o., tel. 04 202 13 53, 202 25 66

PRISTAVA pri Tržiču prodamo izredno lepo vrstno hišo. Hiša je končna v vrsti, zelo lepo izdelana v skupni izmeri 300m2. Odlična sončna lokacija Z LEPIM RAZGLEDOM. Zelo dobra ponudba. NEPREMIČNINE; TRG BLED, Tel.:(04) 5745 444.

V Palovčah ugodno prodamo dvodružinsko hišo in 1500m2 zemljišča. Hiša je v večjem obsegu v celoti adaptirana. NEPREMIČNINE; TRG BLED, Tel.:(04) 5745 444.

Bled center prodamo gradbeno parcelo v izmeri 760m2, el, voda kanalizacija na parceli, prodamo tudi kompleks stavbnih zemljišč in vilo s pogledom na jezero v neposredni bližini jezera zemljišč na izredni lokaciji. TRG BLED, Tel.:(04) 5 745 444

BLED Ribno prodamo enodružinsko hišo na sončni lokaciji in 1600m2 ograjenega zemljišča. Odlična mirna lokacija cena ugodna. Bled zasip prodamo štiristanovanjsko hišo v izmeri 500m2 in 1000m2 zemljišča. V Hlebcah prodamo lepo dvostanovanjsko hišo. NEPREMIČNINE; TRG BLED, Tel.:(04) 5745 444

Bled dobe prodamo vrstno hišo na robu naselja z izrednim razgledom. Odlična lega ugodna cena. NEPREMIČNINE; TRG BLED, Tel.:(04) 5745 444.

MOSTE Žirovnica PRODAMO urejeno eno oziroma dvodružinsko hišo, takoj vseljiva, cena UGODNA. Breg žirovnica zelo ugodno prodamo vseljivo hišo v izmeri 140m2, posebej gosp. poslopje in 1060m2 zemljišča. Cena 15,5 mil sit. NEPREMIČNINE; TRG BLED, Tel.:(04) 5745 444.

Na JESENICAH 300m iz centra prodamo pritlično hišo 80m2 možnost povečave v dvostanovanjsko lok. dovolj. Hiša je takoj vseljiva, lepa sončni legi, garaža, 720m2 zemljišča. Cena samo 13, mil sit. Na sončni legi ugodno prodamo tudi 1150m2 veliko gradbeno parcelo z veljavnim lokacijskim dovoljenjem, NEPREMIČNINE; TRG BLED, Tel.:(04) 5 745 444.

Bled oddamo polovico hiše, lepa mirna lokacija, TRG BLED, Tel.:(04) 5 745 444

MOŠNJE ravno, zazidljivo parcelo ob asfaltu, voda, elek. zraven, 632 m2, 11.700 SIT/m2, BAŠELJ zaz. parcelo z lepim razgledom za gradnjo vikenda, 647 m2, vsi priklj. na parceli, SENIČNO prodamo tri sončne, zaz.parcele (cca 600, 700 in 800 m2), RADOMLJE prodamo lepo zaz.parcelo 1600 m2 16.700 SIT/m2, BRNIK ravno zazidljivo parcelo ob asfaltu, 700 m2, elek. in voda na parceli, KRANJ prodamo več parcel za gradnjo poslovnih objektov. DOM NEPREMIČNINE, 2369-333, 041/333-222

PARCELE KUPIMO KRANJ z okolico kupimo večjo zaz.parcelo za gradnjo večstanovanjske hiše, vsaj 2000 m2. DOM NEPREMIČNINE, 2369-333, 041/333-222 10123

HIŠE PRODAMO KRANJ Kokrica manjšo hišo potrebno obnove na ravni, sončni parceli 763 m2, BREG ob Savi, starejšo, pritlično hišo potrebno obnove, na parceli cca 550 m2, ČIRČE, vis.pritl. hišo dvojček na parceli 540 m2, 267 m2 uporabne površine, CERKLJE novejšo vis.pritl. hišo s poslovnim prostorom 9x11 m, lahko dvostanovanjska na parceli cca 500 m2, TRŽIČ Loka samostojno vis.pritl. hišo, 190 m2 uporabne površine, na parceli 598 m2, BRITOF posl.stan.hišo v izgradnji, III. gr.f., tloris 7x15 m(K+P+M)na parceli 231 m2, elek.voda v hiši, ŠKOFJA LOKA novejšo vrstno,vis.pritl. hišo, 313 m2 uporabne površine na parceli 371 m2. DOM NEPREMIČNINE, 2369-333, 041/333-222 10124

KRANJ Primskovo obnovljeno sam.vis.pritl.hišo na parceli 850 m2 z manjšo delavnico, NAKLO na dobri lokaciji prodamo lepo poslovno stan. hišo z delavnicami in garažami na parceli 1790 m2, DRULOVKA prodamo etažno hišo I. nadstr. (1/2) cca 100 m2 z neizdelano mansardo, dvema garažama in vrtom, KRANJ center prodamo poslovno stanovanjsko hišo z 600 m2 uporabne površine, z lastnim parkirišči, 73 mio SIT. DOM NEPREMIČNINE, 2369-333, 041/333-222 10125

BAŠELJ - prodamo zazidljivo parcelo, 1550 m2, vsi priključki. P.I.A. nepremičnine ☎ 201-27-19, 041/722-632 10721

BRUNARICO želim imeti v višjih legah, najraje v nacionalnem parku. Kupim že zgrajeno ali majšo parcelo za gradnjo oz. nadomestno gradnjo. Dokupim travnik, njivo in gozd. ☎ 031/711-239 čez dan. 11095

HIŠE PRODAMO MLAKA na robu naselja prodamo pritličje hiše oz. 1/2 hiše z vrtom, cca 85 m2+garaža+253 m2 parcele, 18,5 mio SIT, GORIČE prodamo obnovljeno pritličje hiše, cca 80 m2+489 m2 sadovnjaka, ki je delno zazidljiv, 16,6 mio SIT, BAŠELJ prodamo vikend hišo na robu naselja na parceli 1037 m2, 124 m2 uporabne površine, vsi priključki, pokrita terasa, vredno ogleda. DOM NEPREMIČNINE, 202-33-00, 041/333-222 11527

Agent Kranj

agencija za promet z nepremičninami

MLAKA PRI KRANJU

*Na **MLAKI PRI KRANJU** ob robu gozda na mirni lokaciji si lahko zagotovite novo stanovanje vseljivo konec Septembra letos. Na razpolago imate še nekaj stanovanj kvadratur od **47 m²** pa do **101 m²**. **Večja stanovanja v dveh etažah cena ugodna BREZ PROVIZIJE***

telefon: 04/2365 360, 2365 361

MLAKA PRI KRANJU! Na MLAKI PRI KRANJU ob robu gozda na mirni lokaciji si lahko zagotovite novo stanovanje vseljivo konec septembra letos. Na razpolago imate še nekaj stanovanj velikosti od 57 m2, pa do 101 m2. Večja stanovanja v dveh etažah cena ugodna! - BREZ PROVIZIJE!

PLANINA III lepo enosobno stanovanje s kabinetom, 52 m2, VI. nadstropje, balkon, vsi priključki, parket, vseljivo takoj, prodamo.

KRANJ - CENTER v popolnoma obnovljeni starometšanski hiši prodamo: v pritličju, poslovni prostor, 64,25 m2; v I. nadstr., dvosobno stanovanje, cca. 65 m2; v mansardi; garsonjero, 28,30 m2 in enosobno stanovanje 55,60 m2;

PREDDVOR prodamo enosobno stanovanje, 39,10 m2, vsi priključki, I. nadstropje, vseljivo po dogovoru, za 10.051.200 SIT.

KRANJ - PLANINA III adaptirano, takoj vseljivo, enosobno stanovanje, 42,5 m2, CK, toplovod, KATV, prodamo.

KRANJ - PLANINA prodamo sončno, enosobno stanovanje z balkonom, 41,20 m2, I. nadstr., nizek blok, mirna okolica, vseljivo avgusta, cena 10 mio. SIT.

KRANJ - PLANINA I prodamo komfortno, enosobno stanovanje, 44,40 m2, zastekljen balkon, I. nadstropje, vseljivo najkasneje februarja 2002, cena po dogovoru.

KRANJ - SAVSKA prodamo adaptirano, enosobno stanovanje, 43,90 m2, brez CK, vseljivo po dogovoru, cena 7.826.000 SIT.

KRANJ - J. PUCLJA prodamo lepo, dvosobno stanovanje, 62,70 m2, III. nadstropje, nizek blok, vsi priključki, balkon, vseljivost in cena po dogovoru.

KRANJ - ČIRČE prodamo lepo, adaptirano, dvosobno stanovanje, 48,65 m2, CK-na plin, TEL., vseljivo avgusta, za 11.697.000 SIT.

KRANJ - J.PLATIŠE prodamo lepo dvosobno stanovanje s kabinetom, 83 m2, v I. nadstropju, vsi priključki, 2 x balkon, cena in vseljivost po dogovoru.

KRANJ - PLANINA I prodamo obnovljeno dvosobno stanovanje z dvema kabinetoma, 88,80 m2, vsi priključki, 2x balkon, vseljivo v enem mesecu, cena po dogovoru.

HIŠE

AMBROŽ POD KRVAVCEM prodamo 10 let star bivalni vikend, dimenzij 6,5 m x 5,5 m, cca. 750 m2 zemljišča, klet betonska, zgornji del iz brun, terasa, lep razgled, opremljen, vselitev možna takoj, cena po dogovoru.

V OKOLICI KRANJA, CERKELJ, PREDDVORA, TUPALIČ... kupimo kmetijo z možnostjo dovoza s kamionom! Cena do 50.000.000 SIT.

GORIČE prodamo pritličje hiše, v izmeri cca. 80 m2, s pripadajočo parcelo 489 m2, CK, TEL., vseljivost in cena po dogovoru.

VISOKO - OKOLICA na parceli 542 m2, prodamo lepo, visokopritlično, dvodružinsko hišo, tloris 13 m x 9 m, podkletena, z vsemi priključki, garaža za dva avtomobila, cena po dogovoru.

SPODNJE JEZERSKO - prodamo starejšo hišo v celoti obnovljeno, dimenzij 11 x 6, na parceli 1228 m2, brez CK, možnost prevzema takoj, za 18. 870.000 SIT.

KRANJ - OKOLICA prodamo dvostanovanjsko vilo z bazenom, na parceli cca 1500 m2, z vsemi priključki, v celoti izdelana. Vseljivost in cena po dogovoru.

KRIŽE - OKOLICA na parceli 495 m2, prodamo novejšo, v celoti podkleteno, enodružinsko hišo, CK - olje, TEL., SATV, terasa, vseljiva po dogovoru. Cena 33.480.000 SIT.

BOHINSKA BELA na lepi lokaciji, prodamo starejšo kmečko hišo, 12 m x 9 m, na parceli 2150 m2, v končni fazi prenove, prevzem možen takoj, cena po dogovoru.

POSLOVNI PROSTORI

KRANJ - LABORE prodamo takoj vseljiva, poslovna prostora: v pritličju, 168 m2 in v I. nadstropju 440 m2, živilska in gostinska dejavnost sta izključem, cena po dogovoru.

KRANJ - CENTER prodamo poslovni prostor, primeren za neživilsko trgovino, cca. 80 m2, pritličje, vhod z ulice, izložba, prevzem možen takoj, za 22.200.000 SIT.

PIA nepremičnine
podružnica Šk. Loka, Kapucinski trg 13
tel.: 5060-300
P.E. KRANJ, Zoisova 1, tel.: 201-27-19
www.pia-nepremicnine.si/

STRAŽIŠČE okolica, HIŠA s parcelo, čudovita lokacija, obnovljena, ugodno prodamo. ☎ 23 15 600. 041/347-323 PIANOVA NEPREMIČNINE 11733

V okolici Kranja ODDAM v najem STANOVANJSKO HIŠO. ☎ 041/735-299

SP.BRNIK prodamo ravno ter sončno parcelo, 532 m2, priključki na parceli, gradbeno dovoljenje, 10.000.000 SIT. PIA NEPREMIČNINE, 201 27 19, 040/206-048 11774

KRANJ na dobri lokaciji prodamo adaptirano enostanovanjsko hišo, priključki. PIA NEPREMIČNINE 201 27 19, 040/206-048

RAZNO PRODAM

Prodam suha DRVA, razžagana z dostavo. ☎ 041/598-389 11744

ČELADA z vizirjem XL 8000 SIT, potapljaška obleka, 2 dela, 6mm, št. 48, 16000 SIT. ☎ 041/271-515 11771

Prodam 20 m2 LADIJSKEGA PODA in PLINSKI "roštilj" Roy King. Cena ugodna. Chvatal, Predoslje 179 11788

Prodam suha meterska DRVA. Matijovc Jeglič, Podbrezje 182, 533-11-44 11802

Prodam suha HRASTOVA DRVA, večja količina. ☎ 5185-421 11804

STAN. OPREMA

Novo KUHINJO in OTROŠKO SOBO ugodno prodam. ☎ 031/751-474 10912

Ugodno prodam malo rabljeno FRANCOSKO POSTELJO 2 x 1.6 m in dvodelno OMARO, primerno za dnevno ali otroško sobo. Inf. po 14. uri ☎ 202-14-63 ali 031/626-154 11244

ŠPORT

Prodam ROLARJE št. 39 rabljene in št. 42 nove. ☎ 041/805-549 11779

Rabljeni ali novi ROLERJI, rabljena kolesa, ugodno. RUBIN Kokrica, 204-91-91 11826

STORITVE

SENČILA ASTERIKS, Senično 7, Križe, ☎ 5955-170, 041/733-709 - ŽALUZIJE, ROLETE, LAMELNE ZAVESE, PLISE ZAVESE, KOMARNIKI, ROLOJI, PVC KARNISE, TENDE! Sestavni in nadomestni deli za rolete in žaluzije. Izdelovanje, svetovanje, montaža in servis. Dobava in montaža v najkrajšem času. 2

SERVIS PEN - PRIDEMO TAKOJ! Popravila pralnih, pomivalnih, sušilnih strojev, štedilnikov, bojlerjev. ☎ 2042-037, 041/691-221, Rogelj Matjaž, s.p., Krašnova ul. 13, Kranj 3

ELEKTROINSTALACIJE, TELEKOMUNIKACIJE, ADAPTACIJE, hitro in ugodno. ☎ 041/865-112, PUHEK, d.o.o., Podbrezje 177, Naklo 250

Opravljamo KOMPLETNE SELITVE in KOMBI PREVOZE pohištva, opreme, klavirjev, strojev. Čeh Željko,s.p., C. A.Bitenca 114, Ljubljana, 041/686-978 8149

ASFALTIRANJE, tlakovanje dvorišč, cest, dovoznih poti, strojni izkopi in odvozi, prevzem komplet zidarskih del, novogradnje in adaptacije, pleskarska in keramičarska dela in fasade. ☎ 031/369-520, 031/803-144 Gradbeni inženiring, d.o.o., Trg talcev 8, Kamnik 10052

Asfaltiranje, tlakovanje dvorišč, dovoznih poti in parkirišč, polaganje robnikov ter pralnih plošč, izdelava kamnitih in betonskih škarp, izkopi ter dovoz in odvoz materiala. ☎ 01/839-46-14, 041/680-751 Adrovic & Comp., Jelovška 10, Kamnik 10871

PREVOZI, SELITVE, AVTOVLEKA, ODVOZ STAREGA POHIŠTVA, UGODNO. ☎ 041/737-245, Brce Tadej s.p., J.Platiše 11, Kranj 11021

Rigips Armstrong KNAUF
SUMONT d.o.o.
PREDELNE STENE, SPUŠČENI STROPI
MANSARDNA STANOVANJA
HRASTJE 29, PE SAVSKA c. 22, 4000 KRANJ, Tel.: 04/23 64 710
GSM 041/ 629 765.

STROJNI OMETI notranjih sten in stropov - hitro in po ugodni ceni! ☎ 041/642-097, 01/832-71-90 Urmar d.o.o., Zakal 15, Stahovica 11279

Prevzamemo GOZDARSKA DELA, POSEKE, SPRAVILO LESA. ☎ 041/593-428, Tomič Marko,s.p., Hrib 2a, Preddvor

Prevzamemo vsa ZIDARSKA DELA, tudi fasade, z materialom ali brez. Delamo hitro in poceni. ☎ 041/593-492, BYTYQI oče in sin,d.n.o, Cegelnica 48 b, Naklo 11777

STANOVANJA

STANOVANJA PRODAMO KRANJ Planina I novejše 1 ss, 38,5 m2/II., vsi priklj.nizek blok, 11 mio SIT, Gor. odreda 1 ss, 44,70 m2/I., zast.balkon, vsi priklj., cena po dog., CENTER ugodno, starejše 1 ss/II, klasično ogrevanje, 6,6 mio SIT, Gogalova 1 ss, 43,30 m2/II, vsi priklj., 10,5 mio SIT, Planina I, 1SS, 41,5 M2, nizek blok, 10,4 mio SIT, J.PUCLJA lepo 1 ss, 42,5 m2/III, vsi priklj., 11,5 mio SIT, T.Dežmana 1 ss, 44 m2/X., vsi priključki, 10,5 mio SIT. DOM NEPREMIČNINE, 2369-333, 041/333-222

TRŽIČ-RAVNE: Enosobno stanovanje,36m2,I. vsi priključki, brez balkona ITD + NEPREMIČNINE Tel: 04/23-66-670, 041/755-296, 040/ 204-661

KRANJ-PLANINA I: Enosobno stanovanje v nizkem starejšem bloku,42m2I.nad.vsi priključki, zelo lepa lokacija ITD + NEPREMIČNINE Tel: 04/23-66-670, 040/ 204-661

SALON OKVIRJEV GABI KRANJ
OKVIRJANJE SLIK
tel.: (04) 23-64-970

KRANJ-SAVSKA LOKA:Trisobno stanovanje popolnoma renovirano, vsi priključki, 89m2,I.nad,takoj vseljivo ? vrt, garaža. Zelo ugodno. ITD + NEPREMIČNINE Tel: 04/23-66-670, 040/ 204-661

KAMNIK: Dvosobno stanovanje s kabinetom, popolnoma obnovljeno, v več stanovanjski hiši, vsi priključki, takoj vseljivo. Cena zelo ugodna. ITD + NEPREMIČNINE Tel: 04/23- 66-670, 041/755-296, 040/ 204-661

KRANJ-center: Manjše dvosobno stanovanje, I.nad, 45m2, brez CK, renovirana kopalnica,takoj vseljivo,cena zelo ugodna. ITD + NEPREMIČNINE Tel: 04/23-66-670, 040/ 204-661

ŠK.LOKA-Podlubnik:Dvosobno večje stanovanje, renovirano, lepo vzdrževano, vsi priključki, takoj vseljivo. ITD + NEPREMIČNINE Tel: 04/23-66-670, 040/ 204-661

KRANJSKA GORA:Prodamo novo hišo z dvema apartmajema, 1x63m2, 1x65m2 parcela 400m2, možen nakup tudi posamezno, takoj vseljivo, vsi priključki. ITD + NEPREMIČNINE Tel: 04/23-66-670, 040/ 204-661

RADOVLJICA: Prodamo novejšo garsonjero, 24m2, III nad.takoj vseljiva, vsi priklj. ITD + NEPREMIČNINE Tel: 04/23-66-670, 040/ 204-661

JESENICE: Prodamo več 2SS in 3SS na različnih lokacijah. Možna tudi menjava za manjše stanovanje.Koroška Bela. zelo lepo. Cene zelo ugodne. ITD + NEPREMIČNINE Tel: 04/23-66-670, 040/ 204-661

BOH.BISTRICA-KAMNJE: 3SS, 88m2, I.nad, lastna CK +garaža+drvarnica+vrt, vredno ogleda. Cena zelo ugodna ITD + NEPREMIČNINE Tel: 04/23-66-670, 041/755- 296,040/204-661

ŠK.LOKA-Podlubnik - Frankovo naselje:Prodamo garsonjero 24m2, visoko pritličje in dvosobno stanovanje 64m2 III.nad. z možnostjo razširitve, takoj vseljiva, vsi priključki ITD + NEPREMIČNINE Tel: 04/23-66-670, 041/755-296,040/204-661

KRANJ- PLANINA I- PLANINA II - PLANINA III - Prodamo več 1SS, 2SS, 3SS in večje. Stanovanja so zelo lepa, večinoma takoj vseljiva z vsemi priključki. ITD + NEPREMIČNINE Tel: 04/23-66-670, 040/ 204-661

BEGUNJE: V novejši več stanovanjski hiši prodamo zelo lepo 2SS+kabinet, pritličje, 76m2, vsi priključki. Cena ugodna BEGUNJE: 2SS, II.nad, 60m2, vsi priključki, zelo lepo. ITD + NEPREMIČNINE 04/23-66-670, 041/755-296, 040/204-661

Na območju celotne Gorenjske kupujemo za znane kupce stanovanje. Plačilo takoj ali v zelo kratkem času. ITD + NEPREMIČNINE 04/23-66-670, 041/755-296, 040/204-661

Prodamo: KRANJ, center - mansardno stanovanje v dveh etažah 2 SS + K 68 m2, prenovljeno 10 let nazaj, vsi priključki, cena = 14,4 mio SIT, K3 KERN d.o.o., tel. 04 202 13 53, 202 25 66

Prodamo: OREHEK pri Kranju - 10 novih stanovanj v večstanovanjski hiši velikosti od 37 m2 do 90 m2, z garažami, K3 KERN d.o.o., tel. 04 202 13 53, 202 25 66

Prodamo: KRANJ, Planina I - 1 SS 42 m2 v pritličju z atrijem, nova kopalnica, cena = 11,5 mio SIT, K3 KERN d.o.o., tel. 04 202 13 53, 202 25 66,

Prodamo: KRANJ, Planina I - 2 SS + K 68,70 m2 v 2. nad. 14,5 mio SIT, Planina I - 3 SS 77 m2 v 2.nad., 15 let star blok, cena = 17,1 mio SIT, K3 KERN d.o.o., tel. 04 202 13 53, 202 25 66

Prodamo: KRANJ, center - tri manjša stanovanja po ugodni ceni v pritličju večstanovanjske hiše, K3 KERN d.o.o., tel. 04 202 13 53, 202 25 66

Prodamo: KRANJ, Valjavčeva ul - 3 SS 74 m2 v 1.nad., nova CK na plin, cena = 16,4 mio SIT, zraven avtobusne postaje - 2 SS 46 m2 v 1.nad. za 9,7 mio SIT, K3 KERN d.o.o., tel. 04 202 13 53, 202 25 66

Prodamo: KRANJ, Planina II - 1 SS 40,90 m2 v pritličju z atrijem, cena = 11,5 mio SIT, Planina II - 2 SS 68 m2 v 2.nad., obnovljeno, cena = 14,3 mio SIT, Planina II - 2 SS + K 82,50 m2 v 6.nad., cena = 15,7 mio SIT, K3 KERN d.o.o., tel. 04 202 13 53, 202 25 66

Prodamo: KRANJ, Planina III - atrijsko stanovanje 100 m2, Planina I - 2 SS + 2 K 89 m2 v 10.nad., obnovljeno, cena = 18,7 mio SIT, K3 KERN d.o.o., tel. 04 202 13 53, 202 25 66

Prodamo: KRANJ, Planina III - 3 SS 86 m2 v 2.nad, dvonadstropen blok, cena = 20,3 mio SIT, Planina III - 2 SS + K 78 m2 v 3.nad., krajna lega, cena = 16,5 mio SIT, K3 KERN d.o.o., tel. 04 2021 353, 202 25 66

Prodamo: RADOVLJICA - 1 SS 40 m2 v pritličju bloka, CK plin v bloku, cena = 7,0 mio SIT, 2 SS 61 m2 v večstanovanjski hiši, možnost izdelave tudi podstrešja, cena = 12,2 mio SIT,Prodamo: TRŽIČ, Deteljica - 3 SS 78 m2 v 1. nad., vsi priključki, cab., cena = 12,8 mio SIT, K3 KERN d.o.o., tel. 04 202 13 53, 202 25 66

Oddamo: KRANJ 2 SS 68 m2 na Planini, 2 SS 49 m2 Vodovodni stolp, 3 SS na Zoisovi in 4 SS na Planini III, Stražišče - hiše z delno opremo in celo hišo z opremo, K3 KERN d.o.o., tel. 04 202 13 53, 202 25 66

HRUŠICA prodamo novejše trisobno stanovanje v izmeri 77m2. Lepa razporeditev visoko pritličje. Prodamo tudi: Pod Mežaklo 3ss v izmeri 76m2, NEPREMIČNINE; TRG BLED, Tel.:(04) 5 745 444

KOROŠKA BELA prodamo lepo dvosobno stanovanje v izmeri 51m2. Stanovanje je takoj vseljivo TRG BLED, Tel.:(04) 5 745 444

Begunje prodamo 2ss, in 2,5 ss. stanovanje.BLED alpski bloki prodamo dvosobno stanovanje 53m2, razgled na Triglav. Bled 200m od jezera obnovljeno 1s stanovanje, TRG BLED, Tel.:(04) 5 745 444

TRŽIČ Bistrica starejšo 1ss, 48 m2., og.klasično, 8,8 mio SIT, Cankarjeva nova garsonjera 17m2, CK, 5 mio SIT, Ravne 1 ss, 35,6 m2/II, vsi priklj., 6,8 mio SIT, KRANJ J. Puharja 2,5 ss, 70 m2/PR+atrij, obnovljeno, 16 mio SIT, Planina I 2 ss, 67,10 m2/I, etažna el., CK, nova okna, elek. in vod. inst., 12,5 mio SIT, J.Puharja 2 ss, 65,90 m2/PR+atrij, 13,7 mio SIT, TRŽIČ center 2 ss+k, 56,85 m2/I., vsi priklj. 8,3 mio SIT, TRŽIČ Ravne 2 ss, 46 m2/I, etažna CK- olje, 7,8 mio SIT. DOM NEPREMIČNINE 2369-333, 041/333-222 10119

KRANJ, TRŽIČ, RADOVLJICA prodamo več lepih 2 sobnih in 3 sobnih stanovanj. DOM NEPREMIČNINE, 2369-333, 041/333-222 10120

KRANJ - CENTER, PRODAMO ADAPTIRANO MEŠČANSKO STANOVANJE, 98 m2, MOŽNOST DOKUPA GARAŽE. PIA NEPREMIČNINE ☎ 201-27-19, 041/722-632 11515

STANOVAJA ODDAMO KRANJ Vod.stolp 2 ss, cca 50 m2/PR, brez CK, 55000 SIT/mes, 3 mes.predpl., KRANJ okolica 2 ss v hiši +2 sobi v kleti, cca 100 m2, CK olje, 55000 SIT/mes, OREHOVLJE oddamo 1/2 hiše, cca 80 m2, ogrevanje klasično, 33000 mes.poll. predplačilo+varščina. DOM NEPREMIČNINE, 202-33-00, 041/333-222 11526

Prodam 1,5 sobno STANOVANJE 43 m2, preurejeno, na Planini III, nizek blok, izredna lokacija, opremljeno.Kličite samo resni na ☎ 041/404-960 11725

PLANINA I GARSONJERA z balkonom, priključki, prazna, ugodno prodamo. ☎ 23 15 600, 041/347-323 PIANOVA NEPREMIČNINE 11730

MLAKARJEVA dvosobno STANOVANJE, visoko pritličje, priključki, obnovljeno, čudovito stanovanje, prodamo. ☎ 23 15 600, 040/200-662 PIANOVA NEPREMIČNINE

TRŽIČ BISTRICA, dvosobno STANOVANJE z atrijem, priključki, prazna, ugodno prodamo. ☎ 23 15 600, 040/200 662 PIANOVA NEPREMIČNINE 11732

Prodamo 1 sobno STANOVANJE (40m2) z balk., 2. nad./8, Glinškova pol.LJ, obnovljeno, vseljivo 11/01. ☎ 041/454-713 11749

GARSONJERO 20 m2, v Škofji Loki, oddam. ☎ 515-42-20, 031/627-572 11759

VARSTVO

Iščem VARUŠKO za eno leto starega otroka. ☎ 041/540-145 11761

VOZILA DELI

CITROEN AVTOODPAD - rabljeni in novi rezervni deli. Odkup avtomobilov! ☎ 50-50-500 11311

Prodam novo nerabljeno PRIKOLICO za prevoz tovora do 500 kg tip Amigo NM. ☎ 586-00-14 11769

VOZILO KUPIM

ODKUP IN POPRAVILO KARAMBOLIRANIH VOZIL - prepis, prevoz na naše stroške. AVTO JAKŠA, Orehovlje 15A, Kranj, 2041-168, 041/730-939 4

VOZILA

ODKUP, PRODAJA, MOŽNA MENJAVA staro za staro in prenos lastništva. MARK MOBIL,d.o.o., Šuceva 17, Kranj, ☎ 20426-00, 041/668-288 5

HYUNDAI COUPE 2.0 TOP K, prvi lastnik, l. 97, rdeča barva, 50.000 km, redno servisiran, reg. do 17.6.01, vsa oprema in veliko dodatne (spojlerji, ALU platišča, 16", izpuh..), alarm, garažiran, ohranjen, prodam. ☎ 01/72-16-221 6243

ODKUP RABLJENIH VOZIL od l. 1990, plačilo v gotovini, uredimo prenos lastništva. ADRIA AVTO, d.o.o., Partizanska c. 1, Škofja Loka (bivša vojašnica). ☎ 5134-148, 041/632-577 6248

HYUNDAI II-1 2.5 D, l. 98, reg. 3/02, barva kovinsko zlatorjava, 59000 km, ser. knjižica, 6 sedežni+zaprt prtljažni del, servo volan, radio, ugodno prodam. ☎ 041/644-991 Jernej 10342

NEXIA 1.5 16 V, GLX, l.95, met. rdeča, el. oprema, servo, air bag, 4 V, servisna, 645 000 SIT. AVTO LESCE d.o.o., ☎ 531-91-18

HYUNDAI ACCENT 1.3, LSi, 1. lastnik, l.96, reg. do 10/01, 69 000 km. ☎ 041/644-991 11218

HYUNDAI ELANTRA 2.0 GLSi, TESTNO VOZILO, l.2000, reg. do 12/01, 9500 km, klima, ABS, el. paket, servo, radio, alarm... ☎ 041/644-991 11221

TWINGO 1.2, l. 98, met moder, 1. lastnica, 890.000 SIT. AVTO LESCE 531-91-18

KIA PRIDE WAGON, l. 99, bela, 34000 km, 1. last., 1.060.000 SIT. AVTO LESCE 531-91-18 11557

HYUNDAI ACCENT 1.3 LSi, l.98, reg., do 6702, prvi lastnik, kovinsko modro vijola barva, 3 vrata, 44000 km, servisiran, zelo lepo ohranjen, prodam. ☎ 041/644-991 11578

CALIBRA 1.0 I, l. 91, rdeča, reg. 10/01, ALU, nove gume, 850.000 SIT. AVTO LESCE 531-91-18 11653

TEČAJ CPP
vsak ponedeljek ob 9. in 18. uri
AVTO ŠOLA ing. Humar
202 12 22
231 10 35

Prodam PONY HYUNDAI I 91, 5 vrat, moder, reg. avgust 01, nujno. ☎ 031/582-459

Poceni prodam neregistrirano R 4, l. 87, celo ali po delih. ☎ 040/23 78 12 11750

Prodam avto JETTA I. 87, neregistriran, cena po dogovoru. ☎ 041/467-610, 2551-941

Prodam PASSAT l. 89, drugi lastnik, dogovor. ☎ 041/615-723 11758

Za 25000 SIT prodam GOLFAI, vozen, neregistriran. ☎ 5958-487 11762

Prodam PEUGEOT 205 GE, l. 87, 50.000, rdeče barve, cena 160.000 SIT. ☎ 518-11-01 11763

Prodam ZASTAVA SKALA 55, l. 89, lepo ohranjen. ☎ 031/832-832 11767

Prodam LADO KARAVAN 1300, l.9/88, ohranjen. ☎ 5146-229 11768

Prodam CLIO 1.2 RN, l. 91, kov. zlato rjave barve, ☎ 25-11-062 11783

DAEWOO NUBIRA 1.6 SX, l. 98/7, klima, servo volan,2xAB, elek.oprema, ser. knjiga, poškodovan spredaj, prodam. ☎ 031/22-77-27 11789

Ugodno prodam OPEL ASTRA 1.8 16 V, l. 95, vsa dodatna oprema, klima, AB, CZ, el. pomik stekel, ton. stekla... ☎ 041/733-709

Prodam avto HYUNDAI PONY 1300, l. 90. ☎ 031/595-163, 2521-498 11794

UNO 60 CS, l. 90, neregistran, lepo ohranjen, cena 150.000 SIT. ☎ 2021-097, 040/396-034 11795

ŽELITE PRODATI ALI KUPITI RABLJEN AVTO?
Oglasite se ali pokličite
TALON d.o.o.
PE Zg. Bitnje 32, TEL.: 04/23 -16 -180,
Uredili vam bomo tudi prenos lastništva za vašega jeklenega konjička.
TUDI RABLJEN AVTO JE DOBER AVTO

SVET
NEPREMIČNINE - REAL ESTATE
Enota Kranj, Nazorjeva ul. 12, 4000 Kranj, tel.: 04/2811 - 000
fax.: 04/2026 - 459
Internet: HTTP://www.svet-re.si
Email: info@svet-re.si

STANOVANJA

KRANJ - Planina I; 33 m2, enosobno, adaptirano, zastekljen balkon, 5. nadstropje, JZ lega. Cena: 9,5 mio SIT (85.000 DEM). PS00597JN-KR

KRANJ - Planina I; 65 m2, urejeno in vzdrževano, dvosobno, 3. nadstropje, nizek blok, mirna lega, balkon preurejen v kabinet. Cena: 13,9 mio (125.000 DEM). PS00547MA-KR

KRANJ - Planina I; 89 m2, 2+2-sobno, 2. nadstropje, ohranjeno, prodamo, lahko tudi oddamo. Cena oz. najemnina po dogovoru. PS00427JN-KR

KRANJ - Planina I; 69 m2, dvoinpolsobno, 2. nadstropje, ohranjeno, parketi, takoj vseljivo. Cena: 15,1 mio SIT (135.000 DEM). PS00554JN-KR

KRANJ - Planina II; 64 m2, dvosobno, 2. nadstropje, nizek, končni blok, parket, vsi priključki, lep razgled. Cena: 14,5 mio SIT (130.000 DEM). PS00575MA-KR

KRANJ - Planina III; 43 m2, enosobno, 3. nadstropje, adaptirano, neopremljeno, vzhodna lega. Cena: 11,5 mio SIT (103.000 DEM). PS00539JN-KR

KRANJ - Vodovodni stolp; 47 m2, dvosobno, pritličje, klasično ogrevanje, možen priklop na plin, vseljivo. Cena: 10,1 mio SIT (90.000 DEM). PS00562MA-KR

KRANJ - Vodovodni stolp; 50 m2, dvosobno, 2. nadstropje, balkon, dobra lokacija, plin pred vrati, možnost dokupa garaže. Cena: 11 mio SIT (98.000 DEM). PS00593MA-KR

GOLNIK; 60 m2, dvosobno, pritličje tristanovanjskega objekta, sončna in izredno mirna lega, CK, SATV, tel., nadstrešek, vseljivo. Cena: 8,9 mio SIT (80.000 DEM). PS00573MA-KR

BLED; 53 m2, dvosobno, delno opremljeno, 1. nadstropje, starejši blok, mirna lokacija, vsi priključki, velik balkon z razgledom. Cena: 14 mio SIT (125.000 DEM). PS00599TJ-KR

POSESTI

ŠK. LOKA - okolica; 130 m2, enodružinska, 8 let stara, vikend lokacija, na samem, SATV, tel., CK - olje, takoj vseljiva. Cena: 22,4 mio SIT (200.000 DEM). PH00598TJ-KR

ZAZIDLJIVE PARCELE

ŽIGANJA VAS; 600 m2, ravna, sončna parcela, ob neprometni cesti, v predelu novejših hiš. Cena: 6,7 mio SIT (60.000 DEM). PZ00590MA-KR

ZAVOD REPUBLIKE SLOVENIJE ZA ZAPOSLOVANJE
PROSTA DELOVNA MESTA NA GORENJSKEM

GRADBENI DELAVEC
GRADBENI DELAVEC; d.č. 8 mes.; do 31.07.01; GRATIM D.O.O., C. MARŠALA TITA 41, JESENICE; št. del. mest: 4

GRADBENI DELAVEC; d.č. 12 mes.; 1 I. del.izk.; C kat.; do 31.07.01; KLEMENC VLADIMIR S.P., IZD. BET. TLAKOV, POKOPALIŠKA POT 10, NAKLO

GRADBENI DELAVEC; d.č. 12 mes.; 12 mes. del.izk.; do 31.07.01; KRASNIQI & BYTYQI D.N.O., LJUBLJANSKA C. 1, KRANJ

DELAVEC BREZ POKLICA
PERICA - LIKARICA; d.č. 2 mes.; 6 mes. del.izk.; do 27.07.01; GRAND HOTEL TOPLICE P.O., CESTA SVOBODE 12, BLED

ČIŠČENJE POSLOVNIH PROSTOROV; d.č. 6 mes.; do 07.08.01; PROSEN COM. D.O.O., SPODNJE DUPLJE 8, DUPLJE

POMOŽNI DELAVEC
ČISTILKA ALI VZDRŽEVALEC (MOŠKI); d.č. 6 mes.; 1 I. del.izk.; do 11.08.01; MODA BLED D.O.O., KAJUHOVA CESTA 1, BLED

TOPILEC; ned.č.; ostala znanja: Tečaj za voznike viličarjev; do 24.07.01; ISKRA INDUSTRIJA SESTAVNIH DELOV D.D., SAVSKA LOKA 4, KRANJ

SNAŽILKA
DELAVEC BREZ POKLICA; ned.č.; B kat.; do 31.07.01; HRIBAR BLESK D.O.O., SAVSKA CESTA 34, KRANJ

POMOŽNI FREZALEC
FREZALEC II; d.č. 6 mes.; 2 I. del.izk.; do 31.07.01; KLADIVAR ŽIRI D.D., INDUSTRIJSKA ULICA 2, ŽIRI

VZDRŽEVALEC STROJEV
VZDRŽEVALEC NA STROJIH ZA OVIJANJE PREJ; ned.č.; do 31.07.01; M&D D.O.O., ŠORLIJEVA ULICA 27, KRANJ

POMOŽNI ŠIVALEC OBUTVE
PREŠIVALKA SOBNIH COPAT; d.č. 12 mes.; UR/TEDEN: 20; do 24.07.01; NAVERŠNIK MONIKA S.P., CANKARJEVA 16, KRANJ; št. del. mest: 2

STRUGAR
STRUGAR II; d.č. 6 mes.; 2 I. del.izk.; do 31.07.01; KLADIVAR ŽIRI D.D., INDUSTRIJSKA ULICA 2, ŽIRI; št. del. mest: 2

MONTER IN UPRAVLJALEC ENERGETSKIH NAPR.
VZDRŽEVALEC VODOVODNEGA IN HIDRANTNEGA OMREŽJA I.; d.č. 3 mes.; B kat.; do 24.07.01; JEKO-IN D.O.O., CESTA MARŠALA TITA 51, JESENICE

MONTER VODOVODNIH NAPRAV
VZDRŽEVALEC ODTOČNIH SISTEMOV; ned.č.; 3 I. del.izk.; B kat.; do 11.08.01; FARESTA D.O.O., KIDRIČEVA 75, ŠKOFJA LOKA

MONTAŽA KOV. KONSTRUKCIJ IN STROJNO INŠTAL. DELA; d.č. 3 mes.; B kat.; do 31.07.01; FINŽGAR SAŠO S.P., PREZRENJE 2A, PODNART

ELEKTROINŠTALATER
ELEKTROINŠTALATER; ned.č.; 6 mes. del.izk.; B kat.; do 27.07.01; JAZBEC MARIJAN ELEKTROINŠTALATERSTVO, SEBENJE 30, KRIŽE

ŠIVILJA
LIKALEC; d.č. 6 mes.; 1 I. del.izk.; ostali pogoji: LAHKO TUDI INTERNA KVALIFIKACIJA USPEŠNE FIRME; do 11.08.01; MODA BLED D.O.O., KAJUHOVA CESTA 1, BLED; št. del. mest: 2

KROJAČ
KROJAČ; d.č. 6 mes.; 1 I. del.izk.; ostali pogoji: LAHKO TUDI INTERNA KVALIFIKACIJA USPEŠNE FIRME; do 11.08.01; MODA BLED D.O.O., KAJUHOVA CESTA 1, BLED

STROJNIK GRADBENE MEHANIZACIJE
STROJNIK TGM; d.č. 3 mes.; 2 I. del.izk.; B kat.; do 27.07.01; REŠET D.O.O.KRANJ, HUJE 9, KRANJ

VOZNIK AVTOMEHANIK
VOZNIK KAMIONA; ned.č.; 1 I. del.izk.; B,C kat.; do 01.08.01; VPS TRGOVINA IN STORITVE D.O.O., ULICA FRANCA BARLETA 1, CERKLJE NA GORENJSKEM

PRODAJALEC
PRODAJALEC - VOZNIK; d.č. 6 mes.; 3 I. del.izk.; angl. jezik - govorno; znanje programskih orodij: Urejevalnik besedil - osnovno, Delo s preglednicami - osnovno; B kat.; do 24.07.01; MLINARIČ D.O.O., ŽELEZNIŠKA ULICA 1, LESCE

PRODAJALEC TEKSTILNIH-USNJENIH ARTIKLOV
PRODAJALKA TEKSTILA; d.č. 3 mes.; do 24.07.01; CLARK CO LJUBLJANA PE JESENICE, PLAVŽ, JESENICE

KUHAR
KUHAR; d.č. 3 mes.; B kat.; do 18.08.01; TAVČAR JANEZ S.P., STARA LOKA 22, ŠKOFJA LOKA

NATAKAR
PRIPRAVNIK; d.č. 6 mes.; jeziki: angl. jezik - govorno, nem. jezik - govorno; B kat.; do 24.07.01; HOTEL RIBNO, TURIZEM D.D. BLED, IZLETNIŠKA ULICA 44, BLED; št. del. mest: 2

NATAKAR; ned.č.; jeziki: angl. jezik - govorno; znanje programskih orodij: Delo z bazami podatkov - osnovno; do 24.07.01; PERC D.O.O., KRANJSKA CESTA 15, RADOVLJICA

NATAKARICA - DELO V STREŽBI; d.č. 6 mes.; 6 mes. del.izk.; jeziki: angl. jezik - govorno, nem. jezik - govorno; B kat.; do 27.07.01; MAKSIMOVIĆ JASMINKA S.P., BOROVŠKA 77, KRANJSKA GORA

MONTER HLADILNIH NAPRAV SPECIALIST
MONTER CEVNIH INSTALACIJ (KLIMATSKIH, HLADILNIH, OGREVALNIH); d.č. 12 mes.; 1 I. del.izk.; B kat.; do 01.08.01; IZR D.D., KIDRIČEVA CESTA 66A, ŠKOFJA LOKA

GEODETSKI TEHNIK
SODELAVEC I; ned.č.; 2 I. del.izk.; jeziki: slov. jezik - govorno in pisno; do 07.08.01; GEODETSKA UPRAVA RS, OBMOČNA GEODETSKA UPRAVA KRANJ, SLOVENSKI TRG 1, KRANJ

EKONOMSKI TEHNIK
TERENSKI PRODAJALEC; ned.č.; 2 I. del.izk.; jeziki: slov. jezik - govorno in pisno; znanje programskih orodij: Delo s preglednicami - osnovno; B kat.; do 31.07.01; FAJFAR MARJAN S.P., SPODNJI BRNIK 36A, CERKLJE NA GORENJSKEM

INŽENIR GEODEZIJE
REFERENT I (V IZPOSTAVI RADOVLJICA); ned.č.; 3 I. del.izk.; jeziki: slov. jezik - govorno in pisno; znanje programskih orodij; Urejevalnik besedil - osnovno; do 07.08.01; GEODETSKA UPRAVA RS, OBMOČNA GEODETSKA UPRAVA KRANJ, SLOVENSKI TRG 1, KRANJ

EKONOMIST
RAČUNOVODJA; d.č. 12 mes.; jeziki: nem. jezik - govorno in pisno, angl. jezik - govorno in pisno; znanje programskih orodij: Delo s preglednicami - zahtevno, Uporaba interneta - zahtevno; do 11.08.01; JOKOVIĆ BOŽO S.P., CESTA M.TITA 16, JESENICE

PROGRAMERSKI INŽENIR
PROGRAMER; ned.č.; 2 I. del.izk.; jeziki: angl. jezik - govorno in pisno, nem. jezik - govorno; znanje programskih orodij: Programiranje - zahtevno, Delo z bazami podatkov - zahtevno; do 22.08.01; GENIUSNET D.O.O., STAGNE 19, TRŽIČ; št. del. mest: 2

UNIVERZITETNI DIPLOMIRANI INŽENIR KMETIJSTVA
UČITELJ STROK. TEOR. PREDM. (VRTNARSTVO, PARK. RASTLINE); d.č. 12 mes.; do 27.07.01; SREDNJA BIOTEHNIŠKA ŠOLA , SMLEDNIŠKA CESTA 3, KRANJ

UNIVERZITETNI DIPLOMIRANI INŽENIR GEODEZIJE
SVETOVALEC I; ned.č.; 5 I. del.izk.; jeziki: slov. jezik - govorno in pisno; znanje programskih orodij: Urejevalnik besedil - osnovno, Delo s preglednicami - osnovno; do 07.08.01; GEODETSKA UPRAVA RS, OBMOČNA GEODETSKA UPRAVA KRANJ, SLOVENSKI TRG 1, KRANJ

PROFESOR ANGLEŠČINE
UČITELJ ANGLEŠČINE; d.č. 12 mes.; UR/TEDEN: 22; do 27.07.01; SREDNJA BIOTEHNIŠKA ŠOLA, SMLEDNIŠKA CESTA 3, KRANJ

PROFESOR MATEMATIKE
UČITELJ MATEMATIKE; d.č. 12 mes.; UR/TEDEN: 24; do 27.07.01; SREDNJA BIOTEHNIŠKA ŠOLA, SMLEDNIŠKA CESTA 3, KRANJ

AG GANTAR
Bratov Praprotnik 10, NAKLO
Tel./fax: 04/25-71-035
PRODAJA IN MONTAŽA IZPUŠNIH SISTEMOV TER AVTOMOBILSKIH BLAŽILCEV MONROE

CLIO 1.2 RN, l. 96, reg. 7/02, 3 v, DCZ, 785.000 SIT. AVTO LESCE 531-91-18

UNO 1.0 IE, l. 96, rdeč, 5 v, reg. 4/02, 660.000 SIT. AVTO LESCE 531-91-18

FLORINO 1.4 IE PANORAMA, l. 95, reg. 7/02, 5 sedežev, ohranjen, 580.000 SIT. AVTO LESCE 531-91-18 11815

A 6 2.0 KARAVAN, l. 95, met siv, 118.000 km, kupljen v SLO, ohranjen, 1.880.000 SIT. AVTO LESCE 531-91-18 11816

R 5 FIVE, l.96, bela, 5 v, 590.000 SIT. AVTO LESCE 531-91-18 11817

SEPHIA 1.8 l. 98, rdeča, 1. lastnik, nov model, reg. 7/02, 1.310.000 SIT. AVTO LESCE 531-91-18 11819

NUBIRA 1.6 WAGON, l. 98, srebrna, klima, 40.000 km, servisna, reg. 5/02, 1.650.000 SIT. AVTO LESCE 531-91-18

CIVIC 1.5 HB, l. 98, met modra, 58000 km, 1 last., servisna, klima, ABS, elek. oprema, 2.120.000 SIT. AVTO LESCE 531-91-18 11821

PEUGEOT 206 1.4, l. 00, 1. reg. 2001, moder, 5 v, 5000 km, reg., oprema, 1.790.000 SIT. AVTO LESCE 531-91-18

MONDEO 1.8 TDI KARAVAN, l. 98, mod 99, vsa oprema, 2.050.000 SIT. AVTO LESCE 531-91-18 11823

ESPACE RXE 2.8 l. 93, met zelen, reg. 5/02, klima, ABS, 7 sedežev. 1.250.000 SIT. AVTO LESCE 531-91-18 11824

ZAPOSLITVE

Iščem zaposlitev - zidarska in keramičarska dela. ☎ 041/845-792 10486

Iščem zaposlitev za zidarska in keramičarska dela. ☎ 031/582-595 po 20 uri 10576

Nudimo delo fantom, starejšim od 20 let in dekletom od 18 let dalje za počitniško delo v kavarni Homan v Šk. Loki. ☎ 041/635-162

ZAPOSLIMO MIZARJE. FIBRA d.o.o., Puštal 106, Šk. Loka Informacije na ☎ 041/661-805 11173

Zaposlim ELEKTROINSTALATERJA. Bohinc Brane, Podbrezje 32, Naklo, ☎ 041/767-309 11581

Ekskluzivni distributer visokokvalitetnih gospodinjskih aparatov za Slovenjo išče **zastopnika/co** za predstavitev novega artikla - kuhinjskega robota. Pokličite po telefonu 031/357 412. Parnad d.o.o., C. v Gorice 33, 1000 Ljubljana

Gostilna na Vidmu, Poljane 27, Poljane zaposli KV KUHARJA ali priučenega. ☎ 510-96-10 11616

ZASTOPNIKE za prodajo sveč na vašem območju iščem. ☎ 041/895-075, VODNIK Franc, s.p., Zevnikova 1, Kranj 11778

Iščem ŠOFERJA C kategorije. ☎ 2047-100, Mesarija Gregorc, Golniška 6, Kranj

Redno delo VOZNIKA B,C,D kategorije išče izučen avtomehanik. ☎ 53-14-391

NATAKARJA ali NATAKARICO zaposlimo. Gostilna Kunstelj, Radovljica, 5315-178

ŽIVALI

RJAVE JARKICE in bele piščance za dopitanje, prodam. Stanonik, Log 9, Šk. Loka, 518-55-46 11618

LABRADORCE, rumene barve, z rodovnikom, odličnih staršev, prodam. ☎ 51-95-172 11695

Prodam DOMAČE OČIŠČENE PIŠČANCE z dostavo. ☎ 041/515-867 11700

Prodam 6 tednov stare MLADIČE NEMŠKI OVČAR plemenitih staršev. ☎ 25-11-012, 041/818-912 11708

KRAVO SIMENTALKO brejo, rok 2.8.01, prodam. ☎ 2531-352 11735

Črno-belega BIKCA starega en teden, prodam. ☎ 53333-16 11736

Prodam JARKICE tik pred nesnostjo. ☎ 23-11-095 11738

Dva BIKCA eno leto stara prodam. ☎ 252-26-48 11747

Prodam TELICO težko 550 kg, brejo 7 mesecev in novo VRTNO MIZO in KLOPI. ☎ 5146-708 11760

Prodam SIMENTALKO staro 14 dni. ☎ 533-80-40 11764

Prodam TELIČKA simentalca, starega 14 dni. ☎ 041/358-075 11776

Prodam TELIČKO simentalko, staro 3 tedne in BIKCA simentalca star 10 dni. ☎ 252-14-86 11780

Prodam PLEMENSKEGA ZAJCA - ovnača. ☎ 255-11-87 11781

PRAŠIČE različno težke prodam in pripeljem na dom. ☎ 041/730-990 11785

Prodam ČB BIKCA, star 9 tednov. ☎ 5338-346 11803

Prodam TELIČKO 7 tednov 100 kg za rejo ali zakol. ☎ 5723-207, 041/822-514 11805

DOMAČIJA 530 94 94 naročilo za en dan staro PERUTNINO, PURANE v avgustu. Nesnice 19.tedenske stalno na zalogi. 11807

Prodam KRAVO po prvi telitvi in TELIČKO staro 10 dni. ☎ 587-43-39 11809

ŽIVALI KUPIM

Kupim TELICO staro dva meseca. ☎ 5141-297 11743

Kupim teleta simentalca, starega 7-10 dni. ☎ 2503-688 11765

Kupim BIKCA simentalca 100-120 KG. Babni vrt 9, 2560-238 po 19. uri 11772

Kupim KRAVO simentalko, dobro mlekarico. ☎ 25-61-691 11806

GAMSI na HELIDONU!

Gamsi imajo nov cede in kaseto

Za založniško, a v tem primeru tudi lovsko druščino Helidon, se je enkrat sredi maja letos vnovič začela sezona lova. Čisto po naključju pa so naleteli na čisto neznano in še neraziskano lovišče. Vendar poseljeno z izjemno znano živalsko vrsto, ki je s svojo pojavitvijo pred mnogo leti Slovence povsem šokirala. V najbolj pozitivnem pomenu, seveda.

GAMSI je njihovo ime, izvirajo pa iz njim najljubšega okoliša, in sicer iz kraja Brezje pri Dobu. Lovišče, ki je bilo Helidonovcem še do pred nedavnim neznano, ima zdaj tudi svoje ime. Gre seveda za cede in kaseto, ki so jo Gamsi preprosto naslovili kar **Gamsi.**

Gamsi so nam sicer še dejali, da so svojo novo kaseto in cede popestrili z venčkom pesmi, ki bo razvnel in na noge dvignil še tako zapriseženega neplesalca. V redu, kaj?!

Nagradno vprašanje:

Povejte naslove vsaj treh pesmi z albuma GAMSI. Nagrada 1 x CD Gamsi.

Odgovore pošljite na Gorenjski glas, Zoisova 1, 4000 Kranj, do četrtka, 26. 7. 2001.

VAŠA PESEM

Oddaja je vsak ponedeljek ob 18.15 uri na frekvencah Radia Ognjišče. Za Vašo pesem boste lahko glasovali v oddajo po tel.: 01/452-10-35 ali 430-16-35 in tako, da izpolnite kupon in ga pošljite na naslov:
Radio Ognjišče
Štula 23, p.p. 4863, 1210 Ljubljana - Šentvid

PREDLOGI TEGA TEDNA 30. 7. 2001

Popevke:

1. Julij - Deja Mušič
2. Bum bum - Yuhubanda
3. Nora ljubezen - Kalamari

Zmagovalni pesmi prejšnega tedna:

1. Ko te ni - Aleksander Mežek
2. Srne - ans. Mihe Dovžana

Naj - viže

1. Rudarjeva pesem - ans. Dan in noč
2. Kdor glasbo rad ima - Jože Burnik & Kurt Gartner
3. Ljubezen je skrivnost srca - ans. Franca Veglja

VAŠA PESEM GLASUJEM ZA
Popevko:
Narodnozabavno vižo:
Ime in priimek:
Naslov:
Pošta:

SALON OKVIRJEV GABI KRANJ
OKVIRJANJE SLIK
Ponudba:
- okvirjanje
- izdelava ogledal
- slikarska platna
- serijski okvirji
- galerija
- prodaja slik
"Vsak okvirček GABI svoje slike rabi"
Vodopivčeva 3, 4000 KRANJ
(Mohorjev klanec)
tel.: (04) 23-64-970
delovni čas:
vsak dan: 9-12 in 15-19 ure
sobota: 8-12 ure

OPRAVIČILO

Pri zahvali za pokojnikom ANTONOM ŽAKLJEM je prišlo do neljube napake. Pravilno se glasi: zahvaljujemo se dr. VOVKOVI. Za napako se opravičujemo.

OSMRTNICA

Na koncu poti je mir, spokojen in večen...
(Metka)

V 87. letu se je tiho poslovil naš dragi dedi

VILKO PAPLER

trgovski poslovodja v pokoju

Na njegovo zadnjo pot ga bomo pospremili danes, v torek, 24. julija 2001, ob 16. uri na kranjskem pokopališču. Cvetje hvaležno odklanjamo v korist izgradnje cerkve na Zlatem polju.

Žalujoči: žena Marija, sin Vilko z ženo Bredo, hči Metka ter vnuki Marko, Jelka, Urša in Jure

SPOROČILO O SMRTI

Svojo življenjsko pot je sklenil naš upokojeni sodelavec iz Gasilsko reševalne enote

STANE BELEHAR

rojen 1941

Od njega smo se poslovili v soboto, 21. julija 2001, ob 16. uri na pokopališču v Šenčurju. Ohranili ga bomo v trajnem spominu.

KOLEKTIV SAVA

V SPOMIN

15. julija 2001 je minilo 10 let, odkar nas je zapustila naša draga mama, stara mama, babica

HELENA KERN

Jakovčeva mama iz Sp. Bitenj 3

Hvala vsem, ki se je spominjate in postojite ob njenem grobu ter prižigate sveče.

VSI NJENI

V SPOMIN

Naj jim ostanem v spominu kot potok, ki odžeja in pomirja z žuborečo pesmijo. Naj ostanem kakor kruh na mizi za vse, ki se ustavijo spotoma.
(Neža Maurer)

Danes, 24. julija 2001, mineva žalostno leto, odkar nas je zapustil dragi oče, stari oče, brat in stric

FRANC NOVAK

Mlinarjev ata iz Prebačevega pri Kranju

Lepa hvala vsem, ki postojite ob njegovem grobu, prižigate sveče, se ga spominjate z lepo mislijo ali molitvijo.

VSI NJEGOVI

V SPOMIN

25. julija 2001 mineva eno leto, odkar nas je zapustil naš dragi mož in oče

STANOJE SANDULOVIĆ

Vsem, ki se ga spominjate, mu prižigate sveče in postojite ob njegovem grobu, iskrena hvala.

Žalujoči žena Ivanka, hčerki Dragica in Mila

PRI NAS POSLUŠAMO RADIO KRANJ 97,3 MHz GORENJSKI MEGASRČEK

RADIO KRANJ - GORENJSKI MEGASRČEK

PRI NAS POSLUŠAMO RADIO KRANJ 97,3 MHz GORENJSKI MEGASRČEK

Blejski dnevi, lučke in ognjemet, pa še kaj

Hare Krišna, nojeve pleskavice in adrenalinski skoki

Ko smo v soboto okoli desetih zvečer v gneči na blejski promenadi slučajno (v tisti gneči je bilo srečati kateregakoli znanca slučajnost) srečali Evo Štravs Podlogar iz Turizma Bled, je s svojim mobilcem ravno skušala priklicati jeseniški radio, da bi nove obiskovalce Bleda obvestili, da so vsa parkirišča že polna. To se v zadnjih letih še ni zgodilo...

Sobotna noč je na Bled privabila množico ljudi, kar okrog 15 tisoč so jih našteli, ki so uživali v soju 15 tisoč lučk na jezeru, desetminutnem in skoraj milijon tolarjev vrednem ognjemetu (po mnenju marsikoga najlepšem v zadnjih letih), pa še v čem. V stasu in glasu gostje večera Karmen Stavec, denimo, ali pa v magični energiji, ki so jo s petjem pričarali harekrišnovci. Ljubitelji malce drugačne kulinarike so uživali v bohinjskih žgancih iz grobo mlete koruzne moke z zeljem in klobaso ali - letos prvič na Bledu - v nojevih jedeh. Na stojnicah so se predstavljali mojstri domače in umetnostne obrti, za adrenalinsko popestritev pa so poskrbeli člani državne reprezentance v akrobatskem smučanju s skoki v vodo. Najbolj romantični so si lučke in ognjemet ogledali s Straže, kamor je letos prvič na Blejski noči vozila sedežnica, vozovnice je kupilo kakšnih 80 ljudi, nekaj pa jih je na Stražo prišlo tudi peš. Po besedah Eve Štravs Podlogar je bil Bled tudi sicer minuli vikend zelo dobro zaseden, našteli so za 22 odstotkov več nočitev kot tretji julijski vikend lani, prevladujejo pa gostje iz Nemčije, Nizozemske in Italije. Na Bledu se je začel vrhunec sezone. • **U. P., foto: Aljoša Korenčan**

Desetminutni ognjemet...

...Karmen Stavec...

...adrenalinski skoki s smučmi v vodo...

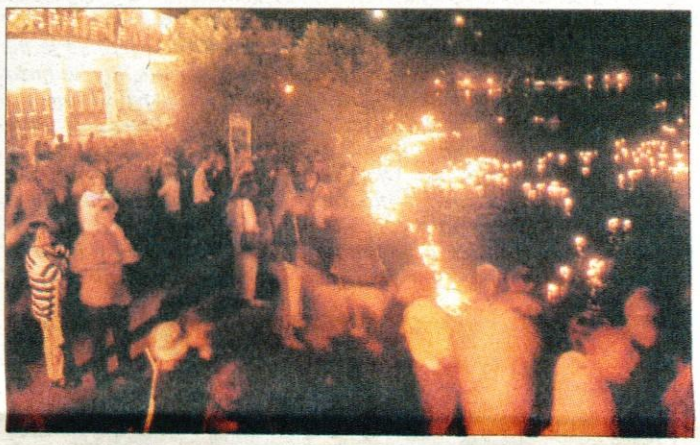

...in množice v romantičnem soju jajčnih svečk na jezeru.

Zaključeni 39. čipkarski dnevi v Železnikih

Čipke, kultura in zabava

Kljub težavam, ki jih je povzročilo muhasto vreme, so v Železnikih uspešno izpeljali prireditve tradicionalnih čipkarskih dni.

Železniki, 23. julija - V nedeljo so s tradicionalnimi tekmovanji v klekljanju sklenili enotedenske prireditve letošnjih že 39. čipkarskih dni v Železnikih, ki niso več le dvodnevna zabava, pač pa resnično turistična in krajevna prireditev, ki kaže ustvarjalnost in tradicijo kraja, vedno bolj pa prirediteljem uspeva pripraviti tudi kvalitetne kulturne dogodke.

Da je temu res tako, je pokazal že otvoritveni koncert Slovenskega okteta na Bonceljnovem dvorišču - "železnikarskih križankah", ki je bil resnično svojevrstno doživetje tako zaradi izvajalcev kot tudi enkratnega okolja. Pri praktično vseh prireditvah je našel svoje mesto tudi kulturni program, pri čemer so znali prireditelji - Turistično društvo Železniki pritegniti tudi izvajalce iz drugih krajev. Drugi kulturni vrh je bil zagotovo koncert Toneta Potočnika in dveh umetnikov iz Madžarske v cerkvi Sv. Fančiška, kjer so letos pripravili razstavo klekljanih oltarnih prtov in mašnih oblačil - izredno dragocene dediščine. Bila je to tudi priložnost pokazati to drugo, nekoliko zapostavljeno cerkev v Železnikih (cerkev Sv. Antona v teh dneh znotraj obnavljajo), v kateri je po daljšem času mogoče videti tudi znameniti Mencengerjevi sliki, ki sta bili dalj časa po razstavah v Ameriki. Slabo vreme je sicer nekatere kulturne dogodke preselilo iz zunanjih prizorišč v Kulturni dom - tudi večer podoknic, vendar v okolju razstave mladih čipkaric, starih obrti in slikarjev to ni bilo nič neprimernega. Odpadla je le prireditev za najmlajše - tradicionalni Živ - žav in razočaranim otrokom prireditelji obljubljajo, da bodo to pripravili v začetku septembra. Čipkarski dnevi pa seveda niso le prireditev domačih klekljaric, pač pa se vedno ob tej priložnosti srečujejo ustvarjalke čipk iz vse Slovenije: Polhovega Gradca, Cerkna, Idrije, Žirov, Škofje Loke in Ljubljane ter organiziranih v okviru Združenja slovenskih klekljaric. Če so ves teden potekala razna športna tekmovanja za zlato čipko (naklekljano z zlato nitjo), pa so bila v nedeljo na osrednji prireditvi seveda tudi tradicionalna klekljarska tekmovanja. Osrednja razstava v galeriji Muzeja je tudi letos potrdila lepoto in umetelnost čipke iz Železnikov, ki sicer nima posebne blagovne znamke, vendar je kljub temu zelo zaželeno darilo in spominek. Skoraj neprekinjena kolona avtomobilov po Selški dolini v nedeljo popoldne je pričala o tem, da se jih je ogledalo mnogo oči, v Železnikih pa smo videli celo avtobuse obiskovalcev iz Štajerske.

Čipkarske prireditve se je udeležil tudi v Železnikih izvoljeni poslanec državnega zbora dr. Andrej Bajuk s soprogo Kati.

Torej so tudi letošnji 39. čipkarski dnevi v Železnikih lepo uspeli, tako v pogledu predstavljanja čipk, starih obrti in druge ustvarjalnosti v Selški dolini kot tudi ponudbi zabave. Kljub vse zahtevnejšim pogojem za organizacijo take prireditve že razmišljajo o pripravah jubilejnih 40. čipkarskih dnevov prihodnje leto. Kot nam je dejala tajnica Turističnega društva Železniki **Anči Trojar**, je sedanji ekipi društva ob pomoči občine in sponzorjev uspelo dvigniti to prireditev iz ravni dvodnevne veselice na precej višji nivo. Po prireditvah prihodnje leto pa naj bi to delo predali mlajšim.

• **Š. Žargi**

Mi lesnina

vam ob že tako ugodnih cenah nudi ob nakupu kuhinj možnost

obročnega odplačevanja

do 12 OBROKOV

brez obresti

Samo do 31. julija

LESNINA KRANJ, Mirka Vadnova7, ...04 204 22 33
LESNINA JESENICE, Skladiščna 5, ...04 583 11 79

Pri nas je tudi najdražje pohištvo NAJCENEJŠE

OD TORKA DO PETKA

bo dežurni novinar

Andrej Žalar

telefon: 04/201-42-24, mobitel: 041/638-699

VI pokličite, sporočite, predlagajte...

MI bomo pisali

Halo, GORENJSKI GLAS!

Tradicionalno srečanje na Okroglem

Okroglo, 24. julija *- Že nekaj let na praznik sv. Magdalene se po dopoldanski nedeljski maši na Okroglem na vrtu Doma oddiha društev slepih in slabovidnih zberejo domačini in s kulturnim programom obogatijo sicer tradicionalni semanji dan. Običajno so semnji v posameznih krajih priložnost, da se domačini in njihovi svojci, ki so se odselili ali jih je življenje zaneslo drugam, na semanji dan spet zbero doma. To je običaj in praznik, ko je priložnost, da se cela vas spet enkrat na leto sestane.*

Na Okroglem v občini Naklo je ta tradicionalni običaj krajevnega praznovanja podprla tudi občina z županom Ivanom Štularjem. "Mar ni lepo, da se nekaj dogaja," pravi župan Štular. In tako so se na vrtu Doma oddiha društev slepih in slabovidnih R Slovenije zbrali minulo nedeljo pred poldnevom že sedmo leto zapored. Za organizacijo in program je tudi letos poskrbel kar upravnik doma in predsednik folklorne skupine Društva upokojencev Naklo Janez Štilec. Gospodinje z Okroglega so za vse, ki so se zbrali na vrtu doma, napekle potice, piškote, nacvrle krofe in flancate. V kulturnem programu pa so letos nastopili Tamburaška skupina Kašarji pod vodstvom Primoža Juneža iz Žirovnice. Z igranjem na flavti, kitari in violini se je predstavila družina Debeljak iz Podbrezij, še posebno uspešno pa tudi šestčlanska družina Kozjek iz Domžal. Prijetno presenečenje je bil nastop svetovnega prvaka na diatonični harmoniki Matjaža Kokalja z Ovsiš pri Podnartu, ki se je tokrat predstavil s triom, na citre pa je zaigrala Matjaževa setra Katja. Prava poživitev pa je bil nastop upokojenih rokovnjačev iz Nakla.

Semanje srečanje na Okroglem ob kulturnem programu z domačini in gosti je bilo tako ena od številnih prireditev, ki so bile minuli vikend na Bledu, v Bohinju, Železnikih in drugod po Gorenjskem. Tako so se na primer zbrali tudi ljubitelji Velike planine nad Kamnikom na tradicionalni očiščevalni akciji.

Srečanja ob semanjem dnevu na Okroglem se vsako leto udeleži tudi župan občine Naklo Ivan Štular.

Prijave za izbor Miss Gorenjske 2001

Kranj - V okviru Kranjske noči bo v soboto, 28. julija, na Glavnem trgu v Kranju potekal tudi predizbor za tekmovanje Miss Slovenije 2001 - Miss Gorenjske 2001. Dekleta se bodo predstavila v treh izhodih - v večernih oblekah, dnevnih oblačilih in kopalkah. Najboljše tri se bodo uvrstile na tekmovanje Miss Slovenije 2001, katerega zmagovalka bo sodelovala na izboru Miss sveta 2001, ki bo v Sun Cityju v Južni Afriki. Organizator slovenskega izbora Agencija Geržina Videoton iz Maribora poziva vsa dekleta, ki bi rada sodelovala na izboru za Miss Gorenjske 2001, da danes in jutri pošljejo prijave na njihov naslov **Geržina Videoton, p.p. 84, 2001 Maribor**. Informacije dobite na telefonu **02 300 1240.** • S. Š.

Ob 80-letnici bolnišnice na Golniku

Jubilanta obiskala Štefka Kučan

V soboto si je soproga predsednika države Štefka Kučan ogledala razstavo likovnih del v prostorih Mestne občine Kranj, zatem pa obiskala še bolnišnico na Golniku.

Golnik, 24. julija - Štefka Kučan je namreč častna pokroviteljica razstave likovnih del, nastale v začetku julija ob slikarski koloniji na Golniku, namenjeni letošnji 80-letnici te ustanove. V soboto popoldne si je v družbi podžupana Mestne občine Kranj Štefana Kadoiča najprej ogledala razstavo, zatem pa obiskala še Bolnišnico Golnik, kjer so ji razkazali nekatere novosti zadnjih treh let. Po besedah direktorja ustanove prof. dr. Jurija Šorlija so zadnja leta obnovili zlasti laboratorije in intenzivni oddelek.

Bolnišnica Golnik, klinični oddelek za pljučne bolezni in alergije, letos praznuje 80-letnico svojega delovanja. Jubileju je od začetka junija do konca leta namenjenih več prireditev. Prva je bila slikarska kolonija na Golniku, kjer je ustvarjalo 22 slikarjev iz vse Slovenije, druga pa razstava kar 64 likovnih del, ki bo do septembra na ogled v prostorih Mestne občine Kranj. Častna pokroviteljica razstave **Štefka Kučan,** ki se ni uspela udeležiti otvoritve, si je razstavo z naslovom Golnik v očeh slikarjev ogledala minulo soboto, ko je častno gostjo v Mestni občini Kranj sprejel podžupan **Štefan Kadoič.**

Zatem je obiskala še bolnišnico na Golniku in si ogledala v zadnjih letih obnovljene laboratorije in intenzivni oddelek, vodstvo Golnika pa jo je seznanilo tudi z načrti nadaljnje obnove. Med drugim namerava bolnišnica kupiti tudi CT aparat, denar zanj pa bodo zbrali s prodajo slik, ki so jih slikarji letošnje junijske kolonije podarili bolnišnici. Tako Štefka Kučan ni zgolj pokroviteljica kulturnega, pač pa tudi humanitarnega dogodka. Do konca leta se bo zvrstilo še nekaj dogodkov, povezanih z 80-letnico Golnika: dvoje strokovnih posvetovanj (sester in zdravnikov), zgodovinska razstava Golnik skozi čas in oktobra osrednja slovesnost ob jubileju v Cankarjevem domu v Ljubljani. Takrat bo gost prireditve predsednik države Milan Kučan. Predsednikova soproga se je v soboto z Golnika odpravila še na Bled.

• **D.Ž, foto: A. Korenčan**

G.G.

Pšenica in kruh

"Zelo pohvalno, da ste se tik pred začetkom žetve lotili pšenice in v Gorenjskem glasu o njej napisali nekaj več," nas je pohvalil bralec Stane. "Bodite še bolj korajžni in aktualni, pa kaj napišite o tem, zakaj je kruh pri nas tako nesramno drag! Kmetje dobimo za kilogram najboljše pšenice največ 38.- tolarjev, z vsemi premijami vred. Za kilogram kruha se porabi približno tričetrt kile dobre pšenice, v slovenskih trgovinah pa ena štruca navadnega belega kruha stane precej več kot dvesto tolarjev. Ste bili kaj na Hrvaškem? Vsi vpijejo: tam je vsa hrana veliko dražja kot v Sloveniji. A sploh veste, po koliko je kruh v hrvaških turističnih krajih?" je dodal.

Seveda vemo: štruca belega kruha stane 5.- HRK, kar znese natanko 160.- tolarjev (po včerajšnjem tečaju 32.- SIT za eno kuno). Pet kun vam v zelo povprečnem lokalu ob jadranski obali zaračunajo express kavico, štiti kune pa za kepico sladoleda. Vemo tudi to, da je bilo v Slavoniji in drugih žitorodnih področjih Hrvaške v začetku tega meseca obsedno stanje, saj so kmetje s traktorji zablokirali ceste ter od Račanove vlade zahtevali minimalno odkupno ceno 1,30 HRK za kilogram letošnje pšenice.

Zatorej: ne spreglejte člankov o pšenici, ostalih krušnih žitih in kruhu v Gorenjskem glasu. Pa čeprav je količina pšenice, ki jo pridelamo na gorenjskih njivah, malenkost celotne slovenske proizvodnje. A tudi Gorenjke in Gorenjce hudo zanima, zakaj je navadna mala žemljica dražja, kot je odkupna cena za kilogram pšenice, pripeljane do silosa?!

Zaradi sezone parjenja srnjadi je na cestah še večja nevarnost naleta

Previdni, da ne zbijete zaljubljenega srnjaka!

Vsako leto več divjadi konča pod avtomobilskimi kolesi.

Bled, julija - Ko se voziš po gorenjskih cestah, ti lahko dodobra obrne želodec pogled na poginulo žival, ki se počasi razkraja na vročem asfaltu. Gorenjska statistika namreč ugotavlja, da avtomobili vsako leto povozijo vse več divjih prašičev, srnjadi, kun, jazbecev, lisic in zajcev. Te dni se začenja parjenje srnjadi oziroma tako imenovani prsk, ko so živali manj pozorne. Na cestah se bo znašlo še več divjadi kot sicer, opozarja Zavod za gozdove, območna enota Bled.

Vozniki naj bodo še posebej pozorni: na cesti Bled - Kranj med Podvinom in Radovljico ter pri hipodoromu v Lescah, na bohinjski cesti pa pri Nomenju. Proti Kranjski Gori sta najnevarnejša odseka pred vasjo Belce in tik pod Gozd Martuljkom, na kranjskem območju blizu Naklega in Podtabora, na tržiškem območju pa na več odsekih ceste proti Ljubelju.

Na avtocesti je varnost divjadi in človeka zagotovljena z ograjami, kaj pa bi lahko storili drugod? Lovske družine so do sedaj poskušale na več načinov: z znakom divjad na cesti, s povečanim odstrelom živali v odročnejših krajih, z odsevnimi stekli ob cestah po zgledu Avstrijcev in Nemcev in s silhuetami divjadi. "To zadnje se ni ravno obneslo, ker so ljudje odsevna stekla kradli in jih odnašali domov," je dejal gozdar **Valentin Toman, ki je pripravljen za pripravo lovsko - gojitvenih načrtov. "Zadnje čase gozdarji postavljamo posebne ograje, prepojene s tekočino, ki oddaja vonj po zveri." Divjad naj bi se tako držala stran od ceste.**

Na srečo dva viadukta na cesti Kranj - Radovljica z višino onemogočata divjadi, da prečka cesto pod njima. Varen prehod pa bo divjad potrebovala tudi na območju med Radovljico in Vrbo. "Selitvenih koridorjev živali preprosto ne bi smeli zapreti. Živali so tu že od nekdaj. Svojo pot so naredile še preden je človek zgradil ceste," je dejal Toman. Voznik, ki zbije žival na cesti, mora nesrečo takoj prijaviti policiji. Vendar trk avtomobila z divjadjo odpira tudi vprašanje odškodninske odgovornosti. Ta največkrat obremeni samega voznika. Ena od možnih rešitev je, da bi v obvezno zavarovanje vključili tudi nalet divjadi. To bi pomenilo dvig obveznega zavarovanja za približno tisoč tolarjev.

Blejski gozdarji sicer vodijo evidenco o povoženih živalih, vendar le o tistih, ki jih vozniki oziroma očividci prijavijo. Končno število je tako mnogo višje. Leta 1996 je bilo po podatkih Zavoda za gozdove na Gorenjskem prijavljenih 583 povoženih srnjakov, lani že 674. Podobno je tudi pri drugih divjih živalih. Lani so na gorenjskih cestah našli 22 povoženih jelenov, tri muflone, dva gamsa in tri divje prašiče, 44 lisic, 39 jazbecev, 30 poljskih zajcev in 24 kun.

Veliko povoženih živali se ranjenih odvleče v grmovje, kjer pogine.

Včasih pa vozniki katero tudi naložijo in je ne prijavijo.

• **Nataša Žunič**

JAKA POKORA

AGENCIJA RS ZA OKOLJE
Urad za meteorologijo

VREMENSKA NAPOVED za GORENJSKO

Danes, v torek, in jutri, v sredo, bo zmerno do pretežno oblačno, ponekod bodo občasno manjše krajevne padavine, deloma plohe. Jutranje temperature bodo od 11 do 14, dnevne pa od 23 do 27 stopinj C. V četrtek se bo zjasnilo.

DAN	TOREK	SREDA	ČETRTEK
VREME			
Tmin/Tmax	13/25	13/26	14/27

V torek, 31. julija, bo izšla revija GG

ZA NAROČNIKE GORENJSKEGA GLASA BREZPLAČNO