DRŽAVNO TOŽILSTVO v LJUBLJANI
Došlo 6. IV. 1932
kraj, prilog

Poštnina plačana v gotovini.
Leto XIII., štev. 79
Ljubljana, sreda 6. aprila 1932
Cena 2 Din

Upravništvo: Ljubljana, Knaflijeva ulica 5. — Telefon št. 3122, 3123, 3124, 3125, 3126.
Inseratni oddelek: Ljubljana, Selenburgova ul. 3. — Tel. 3492 in 2492.
Podružnica Maribor: Aleksandrova cesta št. 13. — Telefon št. 2455.
Podružnica Celje: Kocenova ulica št. 2. — Telefon št. 190.
Računi pri pošt. ček. zavodih: Ljubljana št. 11.842. Praha číslo 78.180. Wien št. 105.241

JUTRO

Naročnina znaša mesečno 25 — Din, za inozemstvo 40 — Din.
Uredništvo: Ljubljana, Knaflijeva ulica 5. Telefon št. 3122, 3123, 3124, 3125 in 3126. Maribor, Aleksandrova cesta 13. Telefon št. 2440 (ponoči 2582). Celje, Kocenova ul. 2. Telef. št. 190.
Rokopisi se ne vračajo. — Oglasi po tarifu.

Danes deklaracija vlade

Inozemski tisk o izpremembi v vodstvu naše vlade in uspehih Živkovićevega režima

Beograd, 5. aprila. M. Novi ministrski predsednik g. dr. Voja Marinković je še snoči prevzel posle od g. Peta Živkovića, ki se je poslovil od ministrov in podrejenega uradništva ter se jim zahvalil za njihovo zvesto sodelovanje in podporo.

Danes dopoldne in zvečer se je vršila seja ministrskega sveta, na kateri je vlada razpravljala o deklaraciji, ki jo bo ministrski predsednik dr. Marinković na seji Narodne skupščine, ko se bo nova vlada predstavila zbornici. V zvezi s tem je danes posetil ministrskega predsednika dr. Marinkovića tudi predsednik Narodne skupščine g. dr. Kosta Kumanudi. Na večerni seji ministrskega sveta je bilo definitivno odobreno besedilo vladne deklaracije, v kateri bo vlada očrtala smernice svoje bodoče politike.

Beograd, 5. aprila. M. Vest o izpremembi v vodstvu jugoslovenske vlade je izzvala v vsem inozemskem tisku veliko pozornost. Vsi vodilni evropski listi, zlasti nemški in francoski, objavljajo obširna poročila iz Beograda, katerim dodajajo svoje komentarje. V komentarjih podčrtavajo dalekosežno važnost izpremembe v vodstvu vlade za nadaljnji razvoj političnih prilik v Jugoslaviji in izražajo odstopivšemu ministrskemu predsedniku generalu Živkoviću vse priznanje za njegovo uspešno delo. Soglasna sodba vodilnih evropskih listov je, da si je pridobil g. Peter Živković s svojim triletnim upravljanjem države v najtežjih časih velike zasluge za konsolidacijo prilik v državi ter je z izvedenimi reformami udaril čvrste temelje bodočemu razvoju Jugoslavije. Prav tako pa tudi pozdravljajo novega ministrskega predsednika dr. Marinkovića, o katerem naglašajo, da v evropski javnosti ni neznan. S svojim udejstvovanjem na mednarodnih konferencah, s svojim odličnim nastopom v Društvu narodov si je pridobil mnogo simpatij v mednarodnem svetu in zato ni brez pomena, da prevzame vodstvo državne politike baš v času, ko se rešujejo važni mednarodni problemi, predvsem pa problem podunavskih držav.

Znak napredujoče demokracije

Praga, 5. aprila. h. Vsi današnji jutranji listi so objavili vest o novi jugoslovenski vladi kot veliko senzacijo, večina z daljšim ali manjšim komentarjem. Splošno se izprememba vlade v Jugoslaviji označuje kot znak napredujoče demokracije. Organ češke klerikalne stranke »Lidove Listy« objavlja uvodnik, v katerem navaja bilanco dela prejšnje vlade in poudarja kot zelo veliko stvar dejstvo, da stopa Jugoslavija s tako previdnostjo in z najboljšo voljo naprej. Tudi »Narodni Politika« se bavi z včerajšnjimi političnimi dogodki v Beogradu ter toplo pozdravlja novo vlado.

„Neue Freie Presse" o izpremembi

Dunaj, 5. aprila. d. Poleg vesti o izpremembi v vodstvu jugoslovenske vlade objavlja današnja »Neue Freie Presse« tudi daljši članek, v katerem komentira ta dogodek, ki mu pripisuje velik pomen za nadaljnji razvoj političnih razmer v Jugoslaviji. List opozarja, da ima novi ministrski predsednik dr. Marinković bogate parlamentarne izkušnje in da mu je vsekakor njegovo udejstvovanje kot zunanji minister poostrilo razumevanje za mednarodne odnošaje in za demokratske sile sveta. Ako ne motijo vsi znaki, stopa Jugoslavija v novo dobo svojega razvoja. General Živković, ki prevzema zopet poveljstvo kraljeve garde, je vodil nad tri leta vladne posle v Jugoslaviji in v resnici se mu je posrečilo vsaj na zunaj premagati nasprotstva ter vzpostaviti mir in red v državi. Naj bodo kakršnikoli pomisleki proti opustitvi temelja tradicionalnih ustavnih ustanov, resnica je, da se je v Jugoslaviji izkoristil čas za odpravo prej široko razpredene korupcije, za izboljšanje upravnega aparata in za pospešitev unifikacije zakonodaje, kakor tudi za razna druga obnovitvena dela. — Glavna skrb Živkovićeve vlade je bila posvečena odpravi gospodarske krize, od katere tudi Jugoslavija ni ostala neprizadeta in se je čim dalje bolj čutila. Približno 75 odstotkov prebivalstva so kmetje, ki trpe zaradi svetovne agrarne stiske. Šele pred nekaj dnevi je bil skupščini predložen pomemben zakonski načrt, ki naj bi služil zaščiti poljedelcev ter predstavlja seveda samo člen v dolgi vrsti drugih sličnih ukrepov.

V manifestu od 6. januarja 1929, v katerem je kralj Aleksander I. proglasil ukinjenje prejšnje ustave in razpust prejšnje Narodne skupščine, je bilo izraženo upanje, da bo mogoče v čim najkrajšem času ustvariti take ustanove, tako državno upravo in red v državi, ki bodo najbolje odgovarjale potrebam prebivalstva in interesom Jugoslavije. Napovedan je bil boj politiki, ki je nosila pečat negativnosti in ovirala uspešen razvoj.

Novi ministrski predsednik dr. Marinković je znan kot energičen in pameten mož. Naloga, ki jo je prevzel, vsekakor ni lahka, ker zahteva izredno mnogo razsodnosti, prilagoditve in ustvarjajoče sposobnosti. Iskreno želimo, da bi se vladi dr. Marinkovića posrečilo izpolniti vsa pričakovanja ter dovesti Jugoslavijo v srečno bodočnost.

Novi zapletljaji na Daljnem vzhodu

Spopadi med pristaši nankinške in japonske vlade — Japonska prevzema upravo mandžurskih železnic

London, 5. aprila s. Iz Šanghaja javljajo: Položaj se je bistveno poslabšal. Med pristaši nankinške vlade in Kantonci je prišlo južno od Šanghaja do spopadov. Japonci danes odkrito priznajo, da hočejo postati soupravniki vzhodno-kitajske železnice. Nova mandžurska vlada je izjavila, da je pripravljena prepustiti Japonski kitajski del vzhodne kitajske železnice. Po prevzemu kitajskih pravic nameravajo nato Japonci, sklicujoč se na nerednosti pri železnici, izriniti ruske oblasti iz uprave. Japonsko brodovje, ki obstoji iz 50 edinic, je koncentrirano v vojni luki Port Artur. Ta koncentracija je v zvezi s tem, da je na korejsko-mandžursko-ruski meji izbruhnil upor korejskega prebivalstva.

Pariz, 5. aprila AA. Japonsko vojno ministrstvo objavlja, da bo zaradi poslabšanja položaja v okolici Tsien-Taa v Mandžuriji poslalo tja odelek japonskih čet iz Koreje, da zaščitijo tamkajšnje japonske državljane in Korejce.

Pariz, 5. aprila AA. Iz Rige poročajo, da je po dospelih vesteh ukrajinska vlada pozvala sovjetske državljane, rojene med letoma 1905 in 1909 in so oproščeni voj. službe, da se morajo takoj javiti vojaškim oblastem, ki jih bodo uporabile za gradnjo utrdb in kopanje jarkov. Skoraj vsi ti mobiliziranci bodo poslani v posebnih vlakih na Daljni vzhod, kjer sovjetske oblasti, kakor vse kaže, utrjujejo svoje črte v dolini reke Amur.

Grof Otokar Czernin umrl

Dunaj, 5. aprila. č. Snoči ob 22 je umrl bivši avstro-ogrski zunanji minister grof Otokar Czernin. Podlegel je srčni kapi. Star je bil 60 let. Imel je baš opravka s svojo privatno korespondenco, ko mu je postalo slabo. Napravil je še nekaj korakov po sobi in se nato mrtev zgrudil na tla.

Nova amnestija v Bolgariji

Sofija, 5. aprila. AA. »Dnevnik« poroča, da bo še ta teden predložen sobranju zakonski načrt o popolni amnestiji. Načrt sta izdelala zemljoradniška poslanca dr Dimitrijev in Donča Mačkarev. Načrt obsega politična dejanja od 9 junija 1923 do danes. List napoveduje, da bodo za ta načrt glasovali vsi zemljoradniški poslanci.

Ugoden finančni položaj Anglije

London, 5. aprila. č. Stalno boljšanje finančnega in gospodarskega položaja v Angliji je prišlo do realnega izraza v dejstvu, da je državna uprava v mesecu marcu dosegla znaten prebitek dohodkov nad izdatki. Angleška banka je včeraj izplačala poslednji obrok v znesku 20 milijonov dolarjev na račun posojila 200 milijonov dolarjev, ki ga je lani najela v Ameriki.

Izgredi katoliških dijakov v Španiji

Madrid, 5. aprila. AA. Iz Valladolida poročajo da so katoliški dijaki včeraj protestirali proti privilegijem, ki jih imajo republikanski dijaki in proti ukinitvi univerzitetnih profesur duhovnikov. Dijaki so razbili okna in izjavili, da ne pojdejo na predavanja. Podobni incidenti so se dogodili tudi na tamkajšnji gimnaziji. Ko sta rektor univerze in civilni guverner hotela pomirjevalno vplivati na študente, so ju demonstranti sprejeli s psovkami. Zaradi neredov sta univerza in gimnazija do nadaljnjega zaprti.

Aretacije madžarskih socialistov

Budimpešta, 5. aprila. č. Iz Szegedina poročajo, da je tamkajšnja policija aretirala v delavskem domu 40 delavcev, ki so bili člani socialno-demokratske stranke. Budimpeštanski tisk naglaša, da so bili to komunisti, socialistični tisk pa, da so delali le v okviru socialno-demokratske stranke in se bavili s socialno-kulturnimi vprašanji. Policija navaja v svojem poročilu, da je odkrila nelegalno organizacijo z ostro socialno tendenco. Voditelji socialistov so vložili protest v parlamentu in iz Budimpešte so poslali posebnega preiskovalnega sodnika, da preišče zadevo. Izmed 40 aretiranih delavcev je bilo 16 pridržanih v zaporih.

NAČELNI SPORAZUM V LONDONU

Ugodni izgledi za uspeh konference štirih velesil — Metode za rešitev gospodarske krize podunavskih držav

Beograd, 5. aprila. M. **Po pisavi pariškega tiska je dovedel sestanek med francoskim ministrskim predsednikom Tardieujem in angleškim premijerjem Macdonaldom do popolnega zbližanja Francije in Anglije glede na podunavski problem. S tem je tudi zagotovljen uspeh konference štirih velesil, ki se sestane jutri v Londonu.**

V »Echo de Paris« objavlja Pertinax informacije, po katerih se je Anglija priključila francoskemu stališču. Potemtakem bo **gospodarsko sodelovanje podunavskih držav za sedaj omejeno samo na Avstrijo, Madžarsko, Jugoslavijo, Češkoslovaško in Rumunijo ter se za sedaj Bolgarija, Italija in Nemčija ne bodo priključile podunavskemu bloku. Omenjenih pet podunavskih držav se mora najprej sporazumeti med seboj o načinu sodelovanja in šele nato se bodo spravili v sklad interesi ostalih prizadetih držav.** Tudi Agence Havas je objavila komunike, ki poudarja, da je prišlo do popolnega sporazuma med Anglijo in Francijo.

Naša javnost je z največjim zanimanjem in z vso pozornostjo zasledovala razvoj akcije glede podunavskega bloka in znano je stališče Jugoslavije do francoskega predloga glede sodelovanja podunavskih držav. Naša država je pokazala vso pripravljenost za tako sodelovanje, toda istočasno je smatrala za **potrebno naglasiti, da se mora ta sporazum skleniti brez vsakega političnega vpliva in brez vsakih političnih tendenc.** Zaradi tega je bilo z naše strani ponovno naglašeno, da se mora najprej med velesilami doseči popolno soglasje glede načina in sredstev tega sodelovanja, ker mora to sodelovanje predstavljati začetek širše akcije, po možnosti začetek sodelovanja vseh evropskih držav.

Poročilo Havasa o londonskih razgovorih tudi naglaša, kar je prav za prav odločilne važnosti za vso akcijo, da sta se namreč Francija in Anglija, zapostavljajoč vsaka svoje politične interese, sporazumeli tudi o metodah in sredstvih za finančno podporo podunavskih držav. To je dokaz, da vodijo v francoskih kakor tudi v angleških krogih v solidarnem nastopu obeh odločujočih velesil edino rešitev gospodarske krize podunavskih držav. **Z zadovoljstvom je bila zaradi tega tudi pri nas sprejeta vest o načelnem sporazumu med Londonom in Parizom in mirno se lahko trdi, da znači ta sporazum najvažnejšo etapo v ozdravljenju hude gospodarske in finančne stiske podunavskih držav in v reševanju evropske gospodarske krize sploh.** Samo po sebi je razumljivo, da bo treba doseči tudi sporazum z Nemčijo in Italijo, toda upati je, da bo do tega sporazuma sedaj mnogo lažje prišlo, ker je dosežen načelni sporazum med Anglijo in Francijo.

Za dosego sporazuma med podunavskimi državami ni druge poti kakor preferenčni režim. Važno je, da se v zvezi z londonskim sporazumom poudarja, da se **velesile odrekajo vsaki koristi od preferenčnega režima med podunavskimi državami na osnovi klavzule o največji ugodnosti.** Poudarja se, da bodo vse štiri prizadete velesile nasprotno podprle ta korak, da se čimprej doseže izhod iz sedanjega nevzdržnega položaja. Pripravljene so celo iti korak dalje in razbremeniti prizadete podunavske države gotovega dela dosedanjih finančnih bremen ter zagotoviti za bodoče potrebno finančno podporo. Tak sporazum je tudi popolnoma v skladu s stališčem naše države, ki je ponovno naglasila, da je mogoč izhod iz sedanje krize samo po tej poti.

Danes pričetek konference

London, 5. aprila č. Konferenca štirih velesil se bo pričela jutri ob 14.30 v angleškem zunanjem ministrstvu, kjer so pred leti podpisali lokarnski sporazum. Konferenca bo trajala najbrž do konca tedna.

Rezultat razgovorov

Pariz, 5. aprila AA. Havas poroča iz Londona: Včeraj sta predsednik francoske vlade Tardieu in predsednik britske vlade Macdonald konferirala samo o podunavskem vprašanju. Čeprav doslej zaradi odsotnosti nemških in italijanskih zastopnikov še ni prišlo do nikakega sklepa, je vendar velevažno, da sta se Francija in Anglija sporazumeli o metodah in sredstvih akcije za pomoč podunavskim državam. **Francija in Anglija sta mnenja, da bi se z vzajemnim sodelovanjem in s solidarnostjo podunavskih držav ter s finančno podporo štirih velesil prepečil polom podunavskih držav. Zato je logično, da morajo podunavske države proučiti pogoje za medsebojno gospodarsko zbližanje, za kar pa ni druge poti, kakor da se med podunavskimi državami uvede preferenčni režim na minimalni bazi. Jasno je, da štiri velesile ne bodo skušale izrabiti tega režima v svojo korist s klavzulo o največjih ugodnostih.**

Sedanji položaj bise dal popraviti bodisi z revizijo finančnih bremen, ki teže podunavske države, ali pa s finančnimi podporami tem državam. V drugem primeru je jasno, da se vzpostava zaupanja finančnih tržišč in v plačilno moč podunavskih držav ne da doseči brez resne kontrole njihovega proračunskega in denarnega položaja.

Vlade štirih velesil, ki bodo morale prevzeti odgovornost za take odredbe, bodo naprosile svoje strokovnjake, naj v čim krajšem času pripravijo vse potrebno za njih izvedbo. Francoski in angleški strokovnjaki začno to delo danes ali jutri.

Na ta način bi bila nevarnost finančnega poloma Podunavja odstranjena.

Tardieu zelo zadovoljen

London, 5. aprila, č. Tik pred odhodom iz Londona je francoski ministrski predsednik Tardieu izjavil novinarjem, da ni še nikoli odhajal tako zadovoljen s kakega diplomatskega sestanka in pripomnil, da bo bržkone v kratkem zopet prišel v London.

V političnih krogih prevladuje mnenje, da je dvodnevno bivanje Tardieuja v Londonu mnogo doprineslo k zbližanju angleškega in francoskega stališča. Zastopniki obeh vlad se sicer še niso sporazumeli o skupnem nastopu na jutrišnji konferenci štirih velesil, vendar pa je olajšano skupno delo v vprašanjih podunavskega gospodarskega bloka.

Angleški politični krogi navajajo kot program londonske konference naslednja vprašanja: 1. Kako naj se izvede akcija podunavskih držav za gospodarsko zbližanje in v kakšni obliki naj pride zbližanje do izraza. 2. Na kakšen način naj se zmanjšajo prometne tarife in kako uvede preferenčni sistem ter zaščitijo interesi tretjih držav. 3. Kako velika naj bo finančna pomoč podunavskim državam.

Na sestanku Tardieuja in Macdonalda se o angleško-francoskih trgovinskih odnošajih ni razpravljalo. »Daily Telegraph« ugotavlja, da sta se Macdonald in Tardieu sporazumela, da se bosta v bodoče češče sestajala in da bosta sploh polslužbeno vzdrževala osebne stike tudi z vodilnimi političnimi krogi v Nemčiji in Italiji. Angleški ministri, ki so se snoči udeležili francosko-angleških razgovorov, so prav tako izrazili splošno željo, da pride do osebnih stikov, ker je le na ta način dana najboljša možnost, da se v sedanjih časih rešijo aktualna vprašanja.

Optimizem v Franciji

Pariz, 5. aprila, č. Francoski tisk z zadovoljstvom beleži, da je londonski sestanek po osebni zaslugi ministrskega predsednika Tardieuja privedel do pozitivnih uspehov. Vsa poročila iz Londona naglašajo kot uspeh predvsem zbližanje stališč obeh vlad, kar bo omogočilo naglo in plodonosno delo konference štirih velesil.

V »Journalu« izraža Saint Brice nado, da bo konferenca v Londonu rodila uspeh, da pa so zanjo potrebni naslednji pogoji: 1. Lojalno priznanje sedanje evropske situacije in položaja današnjih evropskih držav; 2. spoštovanje in striktno izvajanje obstoječih pogodb; 3. resna ureditev reparacijskega vprašanja, in 4. jamstvo za varnost vseh držav. Poleg tega pa mora še prevladati prepričanje, da ne bo več nikakršnih poizkusov za rušenje obstoječega reda v Evropi.

»Matin« pravi, da bo francoska delegacija na londonski konferenci zastopala stališče preferenčnega sistema v korist podunavskih držav. List naglaša, da Tardieu in Macdonald na svojih sestankih v Londonu nista načela političnih vprašanj in da sta ugotovila, da bo treba vsako vsiljevanje političnih problemov v razpravo o gospodarski ureditvi Srednje Evrope odkloniti. Če bi Nemčija kakorkoli zastavila politično vprašanje na bližnji londonski konferenci, bo to pomenilo, da se zavzema za priključitev Avstrije k svojemu državnemu ozemlju.

Odmev v angleških listih

London, 5. aprila. g. **Vsi listi poudarjajo važnost včerajšnje konference ter optimizem, ki sta ga pokazala oba ministrska predsednika. Čeprav ni bil dosežen formelen dogovor, je vendarle prišlo do sporazuma v vseh važnih vprašanjih. Za to pomeni poset francoskega ministrskega predsednika začetek novega intenzivnega angleško-francoskega sodelovanja.**

»Daily Herald« meni, da je včerajšnji razgovor prvi korak v veliki seriji nadaljnjih pogajanj. Mnenji angleške in francoske vlade o podunavskem problemu sta si slični ter bosta bistveno povečali zanimanje za konferenco štirih velesil, ki se prične jutri.

»Daily Telegraph« doznava, da so bili včeraj doseženi važni sklepi, ki omogočajo, da bo konferenca štirih velesil lahko v 36 urah uredila podunavski problem.

Grandi v Londonu

Rim, 5. aprila ž. **Včeraj ob 14. uri je odpotoval zunanji minister Grandi iz Rima v London, kamor prispe nocoj. Pred odhodom ga je sprejel ministrski predsednik in mu dal poslednja navodila za konferenco štirih velesil, ki se prične jutri v Londonu.**

Jutri zjutraj bo Grandija sprejel angleški ministrski predsednik Macdonald, nato pa se bo Grandi sestal z zunanjim ministrom Simonom. Italijanskega ministra spremljajo zunanje-politični strokovnjaki: De Michelis, Albert Benedoce, Ciancarelli, Anzilotti, Buti, Rocco in Ghigi.

Neodvisnost Filipinov

Washington, 5. aprila. č. S 306 glasovi proti 47 je reprezentančna zbornica sprejela zakon, po katerem bodo Zedinjene države po 8 letih priznale Filipinom popolno neodvisnost. Zakon bodo sedaj predložili senatu. Politični krogi pričakujejo, da bo predsednik Hoover vložil svoj veto proti temu zakonu. Tudi državni tajnik za zunanje zadeve Stimson je odločno nastopil proti tej nameri parlamenta, ker bi po njegovem mnenju neodvisni Filipini postali plen Kitajske ali Japonske.

Osvoboditev ugrabljenih občinskih odbornikov v Bolgariji

Sofija, 5. aprila. AA. **Po desetdnevni odsotnosti se je včeraj vrnil eden izmed trojice nevrokopskih občinskih odbornikov, ki so jih bili neznani roparji odvedli na planine. Izpuščeni odbornik se je pojavil v Barakovem v okolici Gornje Džumaje. Izjavil je, da bosta tudi njegova tovariša izpuščena. Dva odvedena odbornika sta Bolgara, tretji je musliman. Listi sodijo, da so razbojniki zadržali odbornike tako dolgo, ker so jih pretepli in so se morali zaradi poškodb zdraviti. Vojaški oddelki so v petriškem in čustendilskem okraju obkolili mnoge vasi, ne da bi mogli izslediti zločince. Zanimivo je, da muslimanski odbornik, ki je bil kot prvi izpuščen, noče povedati nikakih podrobnosti.**

Bitka z bolgarskim anarhistom

Sofija, 5. aprila. AA. **Proslulega bolgarskega anarhista in zločinca Marnarana, ki je lani februarja pobegnil iz zapora in se skrival pred oblastmi, so včeraj prijeli v Plovdivu. Policija je obkolila hišo, v kateri je stanoval, in ga pozvala, naj se vda. Marnaran je pričel takoj streljati proti policiji, ki je odgovorila z ostrimi naboji. Streljanje je trajalo precej časa. Kasneje je policija našla Marnarana mrtvega.**

Bolgarsko-rumunsko zbližanje

Sofija, 5. aprila. AA. **Snoči so se vrnili v Bukarešto rumunski politiki, književniki in novinarji, ki so bili dva dni gsotje bolgarsko-rumunskega društva v Sofiji. Za predsednika društva je bil izvoljen bivši minister Gregor Vasiljev. V odboru so med drugimi Hrista Stačev, Vergil Danev, urednik »Utra«, Panče Dorev, Mihajlo Pundel, urednik »Vremena«, Janko Sakazov, Nikola Antonov itd. Društvo je blagoslovil sofijski mitropolit Stefan.**

Ukinjenje prohibicije na Finskem

Helsingfors, 5. aprila. č. Danes je na Finskem stopil v veljavo zakon o ukinitvi prohibicije. Istočasno so pričeli gostilničarji in restavraterji stavkati, ker so bile uveljavljene visoke točilne takse.

Napredovanje učiteljev

Beograd, 5. aprila, p. »Službene Novine« objavljajo večji ukaz o napredovanju učiteljev. Na področju dravske banovine so napredovali v višjo skupino učitelji odnosno učiteljice: Ivan Lukman v Mariboru, Konrad Barle v Metliki, Andrej Rape pri prosvetnem oddelku banske uprave v Ljubljani, Terezija Kovačič v Gorčah, Jakob Slapar v Primskovem, Rudolf Zorc v Predoslju, Robert Laščak v Trbovljah, Ivan Stupica, Janko Grad v Mostah, Fran Merčun v Grahovem, Fran Cvetko v Krčevini, Matija Berger pri Sv. Juriju v Slov. goricah, Mirko Kožuh v Mariboru, Henrik Karničnik v Mariboru, Franjo Zupančič v Gerlincih, Franja Prezelj v Šmihelu, Anton Vidmar v Čatežu, Feliks Stres v Prevalju, Valentin Tajnik v Ptuju, Valentin Kaukler v Ptuju, Rudolf Kocmut pri Sv. Urbanu, Jakob Prainsl v Veliki Nedelji, Adolf Rozman v Ormožu, Ivan Žolnir v Ptuju, Emilij Daler v Slovenjgradcu, Hinko Žumer v Šmarju pri Jelšah, Anton Gaberc v Ižakovcih, Rajko Vrečer v Žalcu, Albin Šmit v Dobrni, Ivan Klemenčič v Galiciji, Ivan Glumet v Rogaški Slatini, Karolina Klemenčič v Novem mestu in Karl Kobal v Podčetrtku. (Za pravilnost imen zaradi telefonskega sprejemanja ne jamčimo. Op. ur.)

Zadnje počivališče Radnićeve družine

Supetar, 5. aprila. n. Vse prebivalstvo je bilo zbrano na obali, ko je priplul parnik »Jadran«, ki je pripeljal nesrečne žrtve rodbine Radnićeve. Mesto je bilo v črnih zastavah. Žalnega sprevoda so se udeležili tudi mestni župan in načelniki okoliških občin, sreski načelnik, zastopniki oblasti, šolski otroci z učiteljskim osobjem. Ogromna povorka se je pomikala do supetarskega pokopališča, kjer so nesrečne žrtve položili v rodbinsko grobnico.

Zagreb, 5. aprila. n. Trupla Zorke Radnićeve, žrtve katastrofe v Bartuličevi palači, še vedno niso našli. Najbrže je popolnoma zgorelo. Oblasti so imenovale posebno komisijo, ki bo preiskala ruševine in dognala, kako je bila stavba zgrajena ter obenem ocenila povzročeno škodo. Stanje raniencev se dan za dnem boljša. Lastnika palače Bartulića so operirali in polagoma okreva. Amputirali so mu levo nogo.

Mesto Zagreb je prejelo danes več sožalnih brzojavk filmskih podjetij v Berlinu in iz raznih dalmatinskih krajev.

Granata ubila tri otroke

Praga, 5. aprila. AA. **V Fridaku v Šleziji so otroci našli na nekem travniku granato. Granata je eksplodirala. Trije otroci so bili ubiti, dva hudo ranjena.**

Peter Živković

Odstop ministrskega predsednika g. Petra Živkovića pomenja važen dogodek v naši državni politiki, saj je nad tri leta stal na čelu jugoslovenske vlade. Tri leta so v nervoznih in zapletenih povojnih časih dolga doba in razmeroma malo je državnikov v Evropi, ki bi bili tako dolgo nepretrgoma predsedniki vlad v svojih državah. Tri leta Živkovičeve vlade pa pomenijo tem več, ako imamo pred očmi kako veliko odgovornost so nalagale vladi in pred vsem njenemu predsedniku politične in gospodarske razmere v tem času.

Zato bo ime Petra Živkovića trajno ostalo v naši zgodovini. Zgodovina šele bo zmogla objektivno oceniti njegovo delo in njegove zasluge. Kot požrtvovalen domoljub in discipliniran vojak se je brez obotavljanja odzval pozivu vladarja in je prevzel vodstvo vladnih poslov v kritičnih dneh, ko se je zdelo, da se v besnem navalu strankarskega fanatizma majejo temelji države. Z ljubeznijo in odločnostjo, pri tem pa z visoko razvitim čutom odgovornosti se je posvetil izvrševanju svoje težke naloge. Poleg neomejenega zaupanja kralja, poleg osebnih sposobnosti in vrlin mu je olajšalo in ojačilo pozicijo v prvi vrsti še dejstvo, da je prišel na vodstvo državnih poslov kot strankarskopolitično nevtralna oseba in da torej ni bil vezan na nikake strankarske obzire in interese. Tej strogi nevtralnosti in objektivnosti, ki ju je skrbno čuval tudi v najtežjih časih, in njegovi državniški uvidevnosti gre v veliki meri zasluga, da se je pri nas tako brez vsakega potresa izvršil prehod iz ene vladavine v drugo, kar je pri drugih narodih običajno združeno z velikimi in usodnimi zapletljaji. Z velikim taktom in odločno voljo je znal Živković izravnavati tudi najostrejša nasprotstva, vedno pred očmi cilj svoje misije, pomirjenje in konsolidacijo države.

Tako se je Živkovićevemu režimu v razmeroma kratkem času posrečilo pomiriti vihar strankarskih strasti in s tem ustvariti podlago za nadaljnje delo temeljite reforme vsega državnega življenja. Izboljšana je bila državna uprava in očiščena zastrupljajočega strankarskega pritiska; silno je napredovalo in skoraj že zaključeno izenačenje zakonov; z razdelitvijo na banovine so položeni temelji za čim širšo upravno decentralizacijo; politično življenje je bilo osvobojeno iz okovov prošlosti in usmerjeno na nova pota, ki jih bo lahko v bodoče hodilo. Ustvarjena možnost povratka v parlamentarno življenje, dana z novo jugoslovensko ustavo, in mogočni uspeh skupščinskih volitev v novembru sta najbolj vidna in zgovorna dokaza za plodnost dela, ki ga je izvršil šestojanuarski režim pod vodstvom g. Živkovića. Ko so sedaj izkušnje trimesečnega parlamentarnega dela še pokazale, da je naše Narodno predstavništvo doraslo svoji veliki in odgovorni nalogi, je bila s tem tudi izredna misija g. Živkovića zaključena, njegova naloga izvršena. Zaprosil je zato za svojo razrešitev in se vrnil na svoje prejšnje vojaško mesto.

Ta razvoj dogodkov ne more iznenaditi. Odstop g. Živkovića je za onega, ki bi bil tega še potreben, samo nov dokaz, da je bil šestojanuarski režim v resnici samo sredstvo za sanacijo političnih razmer v državi, ne pa sam sebi cilj. V času, ko si utira naše politično življenje nova pota, je smatral g. Živković, ki je hotel služiti le kralju in državi, za koristno, da preide vodstvo državnih poslov zopet v roke političnega voditelja, in je zato podal demisijo.

Njegov naslednik, ministrski predsednik dr. Voja Marinković, je izkušen in odličen jugoslovenski politik in državnik. Dolga leta je bil zunanji minister in je v tem času priboril ne le državi, temveč tudi sebi velikih simpatij v inozemstvu, ki ga visoko ceni in mu popolnoma zaupa. Doma je bil ves čas član vlade g. Živkovića in eden njegovih prvih sotrudnikov; tudi med jugoslovenskim prebivalstvom vživa velik ugled in veliko zaupanje. Oba mu bosta dragocena zaveznika pri odgovornem delu, ki ga čaka. Poziv g. Marinkovića na predsedstvo vlade pa je ob enem domovini in inozemstvu jamstvo za kontinuiteto in stabilnost naše notranje in zunanje politike.

Vlade g. Živkovića

Beograjska »Politika« objavlja povodom odstopa g. Živkovića zanimiv pregled o spremembah, ki so bile od 6. januarja 1929 izvršene v vodstvu naših državnih poslov. Po članku posnemamo:

Vlade g. Petra Živkovića so bile na krmilu od 6. januarja 1929 do 4. aprila 1932, torej 3 leta, 2 meseca in 29 dni. V tej dobi so bile izvršene večkratne spremembe.

Prva vlada g. Petra Živkovića

je bila 6. januarja 1929 sestavljena takole: ministrski predsednik in notranji minister Peter Živković, zunanje zadeve dr. Vojislav Marinković, pravda dr. Milan Srškić, prosveta Boža Maksimović, finance dr. St. Šverljuga, promet dr. Anton Korošec, javna dela in zastopnik ministra pošte Stevan Savković, kmetijstvo dr. Oton Frangeš, šume in rude in zastopnik ministra agrarne reforme Lazar Radivojević, socialna politika in zastopnik ministra trgovine dr. Mate Drinković, zdravje dr. Uroš Krulj, vera dr. Tugomir Alaupović, vojska general Stevan Hadžić, minister brez portfelja Nikola Uzunović.

Spremembe v letu 1929.

Nekaj dni kasneje, 14. januarja 1929, sta stopila v vlado še dr. Želimir Mažuranić kot minister trgovine in dr. Kosta Kumanudi kot minister brez portfelja in zastopnik ministra pošte.

Po uveljavljenju zakona o vrhovni državni upravi 3. aprila 1929 so podali ostavko: minister ver dr. Alaupović, minister za narodno zdravje dr. Krulj in minister dr. Kumanudi, ker so bili njihovi resori ukinjeni, odnosno združeni z drugimi resori. Dr. Kumanudi je bil nato imenovan za ministra brez portfelja in namestnika zunanjega ministra.

22. julija 1929 je minister za trgovino in industrijo dr. Mažuranić podal ostavko, ker se ni strinjal z načinom rešitve agrarne reforme. Za njegovega zastopnika je bil imenovan dr. Šverljuga.

5. avgusta 1929 so bile izvršene večje izpremembe v zasedbi resorov. Dr. Korošec je postal minister za šume in rude, dotedanji minister za šume in rude Lazar Radivojević pa prometni minister. Portfelj ministra za trgovino, ki je po ostavki dr. Mažuranića ostal izpraznjen, je bil zaseden šele 1. septembra 1929, ko je stopil v vlado Juraj Demetrović.

Spremembe v letu 1930.

V teku leta 1930. so bile v vladi g. Petra Živkovića trikrat izvršene večje spremembe. Namesto ministra pošt Stevana Savkovića, ki je umrl 12. januarja 1930, je prevzel njegov resor Filip Trifunović. Maja sta na novo vstopila v vlado Nikola Preka, ki je prevzel resor socialne politike, dr. Stanko Šibenik, ki je prevzel kmetijstvo in agrarno reformo, dočim sta dotedanja ministra teh resorov dr. O. Frangeš in dr. M. Drinković ostala v vladi kot ministra brez portfelja. 20. maja sta vstopila v vlado kot ministra brez portfelja še dr. Ivan Švegel in dr. Mirko Neudorfer. Tako je bilo v vladi šest ministrov brez portfelja.

Zadnja izpremenba v letu 1930. je bila izvršena 28. septembra, ko je podal ostavko dr. Anton Korošec. Na njegovo mesto je prišel kot minister za šume in rude dotakratni ban dravske banovine inž. Dušan Sernec.

Spremembe v letu 1931.

Največje spremembe v vladi g. Petra Živkovića so bile izvršene v letu 1931. Sprememba zakona o organizaciji predsedništva ministrskega sveta je predvidevala ustanovitev položaja ministra pri predsedništvu ministrskega sveta. Na to mesto je bil 16. februarja imenovan dotedanji minister pravde dr. Milan Srškić, dočim je kot minister pravde na novo stopil v vlado Dimitrije Ljotić. Rekonstrukcija vlade je bila tokrat večjega obsega. Iz vlade so izstopili minister za zgradbe Filip Trifunović in ministra brez portfelja dr. Oton Frangeš in dr. Ivan Švegel. Za ministra za zgradbe je bil postavljen dr. Kosta Kumanudi. Kot ministri brez portfelja so ostali še nadalje v vladi gg. Uzunović, dr. Drinković in Neudorfer.

6. aprila 1931 je zaradi bolezni podal ostavko minister vojske in mornarice general Hadžić. Na njegovo mesto je bil imenovan armijski general Dragomir Stojanović.

19. junija 1931 je prišlo do novih velikih sprememb v vladi. Minister trgovine Juraj Demetrović, ki ni soglašal s predvideno rekonstrukcijo vlade, je podal ostavko. V novi razdelitvi portfeljev je dr. Kosta Kumanudi prevzel trgovino, dr. Šibenik šume in rude, inž. Dušan Sernec ministrstvo za zgradbe, Neudorfer kmetijstvo. Ker sta dr. Šverljuga in Nikola Preka ostala v vladi kot ministra brez portfelja, je bil za finančnega ministra imenovan dotedanji poslanik v Londonu g. dr. Djordje Djurić, socialno politiko pa je prevzel dr. Marko Kostrenčić.

3. septembra 1931 je bila izdana nova ustava. V zvezi s tem je bila izvedena tudi širša rekonstrukcija vlade. V vlado so vstopili kot minister brez portfelja Kosta Timotijević, dr. Ivan Paleček, Andra Stanić, Ivan Pucelj, Pavao Matica, dr. Avdo Hasanbegović, dočim je dr. Albert Kramer prevzel ministrstvo za zgradbe, a za ministra pravde je bil postavljen dr. Dragutin Kojić. Ministra inž. Dušan Sernec in Dimitrije Ljotić nista bila več v novi vladi.

19 novembra je bil dotedanji finančni minister dr. Djurić zopet imenovan za poslanika v Londonu, za finančnega ministra pa imenovan dr. Milorad Djordjević.

Spremembe v letu 1932.

Zadnja sprememba pred odstopom g. P. Živkovića je bila izvršena 5. januarja 1932. Takrat je bil imenovan za notranjega ministra dr. Milan Srškić, ministrstvo pravde je prevzel Boža Maksimović, prosveto pa dr. Dragutin Kojić. Dr. Albert Kramer je prešel iz resora ministrstva za zgradbe v ministrstvo za trgovino. Ministrstvo za zgradbe je prevzel Nikola Preka, kmetijsko ministrstvo pa Juraj Demetrović, dočim je dotedanji minister brez portfelja Ivan Pucelj prevzel resor ministra socialne politike. Za ministra novo formiranega ministrstva za telesno vzgojo je bil postavljen dr. Dragan Kraljević. Vsi ministri brez portfelja so bili razrešeni. V tej sestavi je ostala vlada do 4. aprila 1932, ko je g. Peter Živković podal ostavko.

Velika umetnostna razstava v Beogradu

Beograd, 5. aprila. AA. Društvo prijateljev umetnosti »Cvijeta Zuzorić« priredi pod visokim pokrovitelstvom Nj. Vis. kneza Pavla četrto pomladno razstavo slikarskih in kiparskih del jugoslovenskih umetnikov. Na razstavi morejo sodelovati umetniki, živeči v Jugoslaviji in pa jugoslovenski umetniki, ki prebivajo v inozemstvu. Razstava bo odprta 8. maja 1932 v Umetniškem paviljonu v Beogradu. Pojasnila in prijavnice daje likovna sekcija društva prijateljev umetnosti »Cvijeta Zuzorić«, Umetniški paviljon, Beograd.

»Nepszava« ustavljena

Budimpešta, 5. aprila g. Notranje ministrstvo je s takojšnjo veljavnostjo prepovedalo izhajanje »Nepszave«, edinega organa socialistične stranke na Madžarskem. List od jutri naprej ne bo več izhajal. Prepoved se utemeljuje s tem, da je list s svojimi objavami širil mržnjo med poljedelskimi delavci in kmetskim prebivalstvom ter s tem ogrožal državni red in družabni mir.

Banovinski proračun

Po izvršenih redukcijah znaša splošni banovinski proračun 110.3 milijona Din — Delne izpremembe pri banovinskih davščinah

»Službeni list banske uprave dravske banovine objavlja v svoji 27. številki proračun izdatkov in dohodkov dravske banovine za l. 1932/33 s pravilnikom o banovinskih davščinah. Proračun je finančni minister odobril z odločbo od 26. marca.

Proračun splošnih izdatkov in dohodkov znaša po izvršeni redukciji 110.324.000 Din. Po proračunskem načrtu, ki je bil februarja predložen banovinskemu svetu, so bili splošni dohodki in izdatki predvideni v višini 111,952 000 Din. Zaradi uvedbe nadomestne cestne doklade v višini 25% (15% namesto kuluka in 10% za izravnavo okrajnih cestnih doklad) je bil pozneje proračunski predlog povišan za 18.75 na 130.7 milijona Din. Ker je sedaj splošni proračun odobren v višini 110.3 milijona Din, znaša torej redukcija 20.4 milijona Din.

Proračun banovinskih podjetij, zavodov in ustanov je bil prvotno določen na 52.7 milijona Din izdatkov in 12.200 Din presežka dohodkov nad izdatki. Sedaj pa je ta proračun znižan na 47.58 **milijona Din pri izdatkih in na 48.48 milijona Din pri dohodkih**, tako da je predviden presežek v višini 900.000 Din, ki pridejo kot dohodek v prid splošnemu proračunu.

Proračun splošnih izdatkov in dohodkov se na posamezna poglavja razdeli takole (v primeri s proračunom za leto 1931/32):

	v milijonih Din 1932/33	1931/32
I. Splošni odd.	6.4	12.4
II. Upravni odd.	0.3	—
III. Kmetijski odd.	11.7	15.7
IV. Prosvetni odd.	6.1	6.8
V. Tehnični odd.	51.3	85.4
VI. Odd. za soc. pol.	19.7	27.3
VII. Finančni odd.	10.7	8.0
VIII. Odd. za TOI	2.3	3.2
IX. Agrarne operacije	0.8	0.8
X. Rezervni krediti	1.0	6.8

Primerjava glede nekaterih oddelkov (splošni oddelek, upravni oddelek, rezervni krediti) zaradi izpremenjene razdelitve proračuna na posamezna poglavja ni povsem točna.

Med dohodki je črtana državna dotacija, ki je po proračunu za l. 1931/32 znašala 11.9 milijona Din. Donos banovinskih doklad je predviden v višini 50.2 milijona Din, trošarine so vnešene z 41.3 milijona Din, banovinske davščine in takse z 9.9 milijona Din, prispevek avtobusnih podjetij in odkupnina za osebno delo z 2.5 milijona Din in razni dohodki s 6.4 milijona Din.

Donos posameznih važnejših davščin je predviden z naslednjimi zneski (v milijonih Din): 35% splošna doklada 26.0, 25% nadomestna doklada 18.75, 10% zdravstvena doklada 5.4, trošarina na alkoholne pijače 31.5, trošarina na bencin 3.5, trošarina na premog 2.3, trošarina na električno energijo 1.5, 1% taksa od prenosa nepremičnin 3.3, 50% doklada k dopolnilni prenosni taksi 1.4, davščina na motorna vozila 1.5, taksa na živinske potne liste 0.65, taksa na lovske karte 0.5, taksa na lovišča in ribolove 0.5, davščina na šmarnico 0.3, prispevek avtobusnih podjetij 1.5, odkupnina za osebno delo 1.0 in nepobrane terjatve iz prejšnjih let 4.0.

Banovinske davščine

Po pravilniku o banovinskih davščinah se poleg splošne banovinske doklade na neposredne davke, ki znaša kakor doslej 35%, pobira še 25% nadomestna cestna doklada, skupaj torej 60% doklada. Po čl. 17. zakona o zdravstvenih občinah pa se na teritoriju združenih zdravstvenih občin pobira še **10% zdravstvena doklada.**

Banovinska davščina na plesne prireditve je spremenjena v toliko, da se najvišja taksa od 300 Din za prireditev plača samo v območju ljubljanske policijske uprave, v mestih z nad 5000 prebivalci in v kopališčih. Doslej se je ta najvišja taksa plačevala v vseh mestih, ne glede na število prebivalcev. V mestih, ki imajo manj kakor 5000 prebivalcev, se plača taksa od 200 Din, kakor doslej samo v trgih. V enakem smislu je spremenjen tudi način pobiranja takse za podaljšanje policijske ure. 50 odstotna doklada na državno veselično takso in 4 odstotna taksa na kinematografske vstopnice ostaneta nespremenjeni.

Banovinska taksa na sečnjo gozdov se pobira v enaki izmeri, kakor doslej. Dodana je le nova določba, da se stavbni les (trami, deske, plohi itd.) po tem pravilniku ne smatra za dokončani industrijski izdelek. To velja glede določbe, po kateri se taksa ne plača na les, ki ga industrijec vzame iz lastnega gozda in ga porabi kot surovino za dokončni industrijski izdelek.

Lansko znižanje banovinske takse na živinske potne liste ostane nadalje v veljavi.

Banovinska trošarina na konsum električnega toka je deloma spremenjena. V prvotnem načrtu je bilo predvideno, da se ukine 25 in 50 odstotno znižanje trošarine pri toku za pogon odnosno pri toku za elektrokemične in elektrometalurgične svrhe. 50 odstotno znižanje je sicer tudi sedaj črtano, ostane pa 25 odstotno znižanje trošarine za pogon in za elektrokemične odn. elektrometalurgične svrhe, toda le tedaj, če cena toka presega 0.70 Din za kilovatno uro, sicer se plača splošna trošarina v višini 3% odškodnine za tok.

Banovinska trošarina na vino in ostale alkoholne pijače je v pravilniku ostala nespremenjena kakor doslej in še ni upoštevana reforma, ki ima prti z ukinjenjem trošarine na vino in žganje.

Na novo je urejena **banovinska trošarina na umetne brezalkoholne pijače**, ki se pobira sedaj v obliki trošarine na ogljikovo kislino v višini 10 Din na kg. Na ostalo umetno brezalkoholno pijačo se plača kakor doslej 10 par od vsakega decilitra. **Banovinska davščina na šmarnico** se poveča od 10 na 15 par od vsakega trsa. 1 odst. banovinska taksa od prenosa nepremičnin ostane nespremenjena, dopolnjuje pa se v toliko, da se ta taksa pobira tudi kot **50 odst. doklada h državni dopolnilni prenosni taksi.**

Banovinska davščina na motorna vozila ostane nespremenjena, le način plačevanja se nekoliko spremeni. Ta davščina se plačuje pri registraciji za celo leto vnaprej, le če letni predpis presega 500 Din se plača polovico ob registraciji, ostanek pa do 15. julija. **Kot nadomestilo za banovinsko trošarino na pnevmatiko se pobira 100 odst. doklada h banovinski davščini na motorna vozila, ki sme pri motornih kolesih znašati največ 250 Din.**

Davek od tovorov, ki se nakladajo in razkladajo za prevoz z železnico, ki je bil predviden v višini 20—50 par za 100 kg ni bil potrjen in torej odpade. Ta davek je bil v načrtu proračuna predviden z donosom 8 milijonov Din.

V splošnih določilih je črtana prvotno predvidena sprememba, po kateri naj bi se priznala od plačane kazni zaradi dejanj v svrho prikrajšanja banovinskih davščin ena tretjina zalotitelju.

Vode še vedno naraščajo

Opustošenja povodnji v Bosni — V gornjih tokih vode polagoma upadajo

Mitrovica, 5. aprila, n. Sava še vedno narašča in preplavlja nove komplekse zemlje. V Subotišču se je razlila preko nasipa, ki ga je kasneje podrla. Z veliko naglico je preplavila bosansko stran in porušila vse, kar je dosegla. Preplavljeno je vse Brezovo polje. Če bo voda porušila še cesto, bo prekinjen ves promet v smeri proti Bjelini v Bosni. Povodenj je porušila železniški nasip, ki je bil zgrajen v obrambo proti Rači in tako onemogočila vsak dostop na postajo. Spričo tega so morali opustiti evakuacijo prebivalstva s pomočjo železniških vozov. Ljudi so reševali s čolni. V mitroviškem srezu je preplavljenih 10.000 oralov zemlje.

Karlovac, 5. aprila n. Kolpa, Korana in Brežnica polagoma upadajo, vendar je voda, ki se je razlila čez bregove omenjenih rek, še vedno tako visoka, da so preplavljene nekatere vasi in tudi del karlovške periferije. V okolici Karlovca je 9000 oralov zemlje pod vodo.

Beograd, 5. aprila AA. Hidrografsko poročilo z dne 4. aprila:

Po podatkih meteorološke opazovalnice v Beogradu je znašala maksimalna temperatura v Beogradu 17, minimalna nočna temperatura 4, povprečna temperatura po vsej kraljevini 10 stopinj, sneg se povsod naglo topi. Dežja je padlo ponekod od 1 do 13 mm, povprečno 4.5 mm. Dunav raste od Bratislave navzdol povprečno za 25 cm Drava je v gornjem toku padla, v spodnjem toku pa narasla za povprečno 20 cm Tisa v gornjem toku je naglo narasla. Vodostaj pri Tokaju je narastel za 94 cm, po ozemlju naše kraljevine je Tisa neznatno narasla. Pri Senti je vodostaj narasel za 12 cm, pri Bečeju za 18 cm. Sava do Zagreba pada, naprej pa raste. V zadnjih 24 urah je Sava pri Krškem padla za 75 cm, pri Zagrebu za 16 cm. Pri Sisku je narasla za 63 cm, pri Jasenovcu za 14 cm, pri Brodu za 39 cm, pri Samcu za 47, v Sremski Mitrovici za 48, v Beogradu za 15 cm. Kolpa je padla pri Karlovcu v 24 urah za 16 cm, Una za 10, Vrbas pri Banjaluki neizpremenjena. Timok pri Zaječaru pada. Zaenkrat je treba pričakovati porasta rek. Ob rekah Dunav, Drava in Tisa še niso potrebni obrambni ukrepi. Sava pa je ponekod preplavila bregove. Od Broda do Mitrovice so tamošnje vodne zadruge izvršile razna obrambna dela.

Nenavadno odkritje strašne družinske tragedije

Moža, ki je umoril svojo ženo, je nehote izdala njegova ljubica

Beograd, 5. aprila.

V vasi Spančevac v klenački občini se je na nenavaden način odkril zločin, ki ga je izvršil že pred tedni mladi vaščan Mirko Janič. Strašno razkritje je silno razburilo vso okolico tega mirnega kraja.

Mirko Janić je bil lastnik male kmetije, ki pa ni mogla prerediti njega, žene in dvoje otrok. Kot poljedelski sezonski delavec je bil vedno dalje časa zaposlen izven svojega kraja in se je po daljši odsotnosti vrnil domov tudi začetkom prošlega meseca. Domači in sosedje so mislili, da bo ostal doma dalje časa. Mirko pa je ves čas govoril, da bo moral kmalu zopet po svetu. Nekega dne se je zglasil v občinskem uradu ter prosil za delavsko knjižico in druge dokumente, ki so mu bili potrebni za pot. Vse to je dobil brez vsake zapreke. Vsi sosedje so potem videli, kako se je odpravljal na pot. Pripovedoval jim je tudi, da mu je slovo posebno težko zaradi žene, ki je bila prepričana, da bo ostal doma. Sosede je prosil, naj pomagajo ženi pri delu, ko bo on odsoten. »Odpotovati pa moram,« je dejal, »ker doma ne najdem zadostnega zaslužka.«

Ko se je od vseh poslovil in napovedal svoj odhod, pa je pritekel ves preplašen drugo jutro na vse zgodaj v vas s strašno vestjo, da si je njegova žena vzela življenje Vaščani, ki so prišli z njim na dom, so našli nesrečno ženo obešeno v čumnati in še to so opazili, da se je hotela nesrečnica najprej zastrupiti s solno kislino. Po solni kislini je namreč dišalo iz ust in v njeni obleki so našli tudi izpraznjeno stekleničico tega strupa. Prišel je občinski uslužbenec, ki je kot mrliški oglednik ugotovil smrt, in ker je bil Mirko na dobrem glasu in ker se ni nikdar slišalo o kakem nesoglasju med njim in njegovo ženo, se ni nihče brigal za vse druge okoliščine strašnega dogodka. Nesrečno ženo so pokopali in vdovec je par dni pozneje odpotoval iz vasi za svojim zaslužkom. Vsa vas je bila prepričana, da si je nesrečna žena vzela njegov odhod tako močno k srcu, da si je vzela življenje.

Te dni pa se je nenadoma pojavila v vasi neka tuja mladenka, ki je povpraševala po Mirku Janiću. Naposled se je zglasila tudi v občinskem uradu in ko jo je občinski predstojnik vprašal, zakaj išče Mirka Janića, mu je odgovorila, da je to njen zaročenec. Iz nadaljnjih vprašanj je predsednik občine naenkrat dobil naslednjo sliko: Mirko Janić je imel doma ženo in dvoje otrok, v tujih krajih, kjer je delal, pa se je izdajal za samca in ženska, ki ga je prišla iskat, je bila prepričana, da jo bo oženil. Strašna smrt nesrečne Mirkove žene je s to ugotovitvijo naenkrat prišla v drugo luč in tudi mrliški oglednik se je spomnil na razne okoliščine, katerim tedaj, ko je vršil svojo dolžnost, ni posvetil posebne pozornosti. Mirka Janiča so kmalu izsledili in pri zaslišanju je priznal, da je ženo zadavil in potem mrtvo obesil ter fingiral samomor tudi v solno kislino, katero je že mrtvi izlil v usta.

Dva značilna primera

Kakor smo že svoječasno poročali, se je narodni poslanec g. Alojzij Pavlič, profesor verouka in katoliški duhovnik, ob priliki splošne razprave o proračunu v Narodni skupščini v svojem govoru dotaknil tudi naših odnošajev do Vatikana in vatikanske politike. Po stenografskem zapisniku je med drugim izvajal:

Ne kot duhovnik, marveč kot privatna oseba moram reči, da nisem zadovoljen z vso politiko Vatikana. Primeri škofa dr. Jegliča, nadškofa dr. Sedeja in drugih pričajo, da se z vatikansko politiko ne moremo v vsem strinjati, da pa ta politika tudi ni vedno v skladu s politiko katoliške cerkve. Upravičeni smo zahtevali, da imenuje Vatikan za svojega diplomatskega zastopnika v Jugoslaviji našega človeka ali vsaj Francoza, Čeha ali Poljaka. V veliki meri pa je tudi naša krivda, da odnošaji z Vatikanom niso boljši, ker še vedno nimamo konkordata. Ko bomo sklenili konkordat, bo v notranji politiki odpadla marsikatera težkoča, v mednarodni politiki pa se bo naša pozicija ojačala. Jaz sem zvest sin cerkve, pravim pa, da moramo kot Slovani zahtevati, da katoliška cerkev izpolnjuje naše pravice. Katoliška cerkev ni latinska, ne italijanska, nego univerzalna.

V Zagrebu izhajajoča »*Hrvatska Straža*«, ki velja za glasilo katoliških Hrvatov, objavlja v številki 74. z dne 1. aprila z debelimi črkami naslednjo izjavo:

Podpisani katoliški duhovniki banjaluške škofije smatramo na svojem sestanku v Banjaluki na dan velikega četrtka za svojo dolžnost, da kot duhovniki in Hrvati javno protestiramo proti izjavi žalostnega katoliškega duhovnika in kateheta v Celju, Alojzija Pavliča, ob priliki proračunske debate v parlamentu v Beogradu, dne 3. marca 1932:

1. Ker je javno žalil vsakega pravega duhovnika in vernika katoliške cerkve, govoreč, »da Vatikan ne vodi politike, ki bi bila v skladu z naukom katoliške cerkve«. Izjavljamo vsemu svetu, da imamo popolno zaupanje v Sveto stolico, v kateri vidimo nepremagljivo skalo in temelj katoliške cerkve in katoliškega nauka.

2. Ker je s tem žalil ves naš hrvatski narod, kojega predniki so vedno gledali, a tudi sedanji hrvatski naraščaj vidi v Vatikanu svojega Očeta, največjega prijatelja in zaščitnika.

Pri tej priliki enodušno izjavljamo globoko vdanost in zvestobo svetemu Očetu papežu kot namestniku Kristusa in trdno upamo, da si bo hrvatski narod, če se bo tudi v bodoče naslanjal na Petrovo skalo, najbolj zajamčil svojo bodočnost.

To izjavo so podpisali: dva generalna vikarja, dva konzistorijalna svetnika, trije dekani, dva škofijska tajnika, 11 župnikov in trije kaplani banjaluške škofije.

Komentar ni potreben.

Zavrnjen zaljubljenec je nevarno obstrelil izvoljenko

Ptuj, 5. aprila.

V noči na včeraj okoli pol 1. zjutraj se je odigral v gostilni pri »Dravski promenadi« žalosten dogodek. Že nekako okoli 9. zvečer je prišel v gostilno mladi orožniški kaplar Saković Tone, uslužben pri tukajšnji orožniški četi, ki se je zagledal v tamošnjo natakarico 20-letno Frideriko Knödlovo iz Rečnjaka na Pohorju. Mladi orožnik je skoro vedno v svojem prostem času posedal v navedeni gostilni in silil svojo ljubezen natakarici, ki ga pa je zavračala in da ima že fanta, s katerim je zaročena.

Kakor je Knödlova sama izpovedala, je orožnik tudi usodnega večera silil v njo, češ, naj gre z njim v kavarno. Ker je bila že pozna ura, in ker ga tudi ni marala, je seveda to njegovo ponudbo odklonila. Sakovića je tedaj nenadoma pograbila togota, da je vrgel svojo žepno uro ob tla in jo pomandral. To se je zgodilo še pred napovedjo policijske ure. Ko je kmalu nato prišel službujoči stražnik napovedat policijsko uro, se je Saković odstranil iz gostilne. Bil je že precej vinjen. Na pragu gostilne pa je še zaprosil natakarico, naj mu da cigarete. Ker jih ni imela, mu je izjavila, da jih nima.

Saković je nato izvlekel samokres in oddal štiri strele proti natakarici, ki so jo zadeli trije v noge, en pa v roko. Dva strela sta šla skozi meso, dočim sta dva obtičala v nogi. Natakarica se je od bolečin zgrudila na tla, dočim je orožnik pobegnil preko dravskega mostu na Breg.

Poklican je bil takoj reševalni avto, ki je nesrečnico prepeljal v ptujsko bolnico, kjer so jo takoj operirali. Poškodbe so hudega značaja, vendar bo okrevala, ako ne nastopijo kake komplikacije z eventualnim zastrupljenjem krvi.

Na kraj dogodka so takoj prihiteli stražniki gg. Osterman, Pestotnik in Peklar. Orožnik se je čez nekaj časa vrnil preko mosta nazaj v mesto, kjer so ga prijeli. G. Osterman je odhitel na orožniško postajo in tam javil ves dogodek. Stražnika gg. Peklar in Pestotnik sta orožnika odvedla na orožniško postajo, kjer so ga takoj vtaknili v zapor.

Vremenska napoved

Zagrebška vremenska napoved za danes: Oblačnost bo postopoma naraščala. Vetrovno, toplo. Vreme se bo v splošnem poslabšalo.

Dunajska vremenska napoved za sredo: Zopet hladnejše vreme, najbrže že danes ponoči vpad vpad zapadnega zraka v Severne Alpe z dežjem, kasneje pri severozapadnih vetrovih spremenljivo vreme.

Naši kraji in ljudje

Sprememba v vodstvu vlade

Peter R. Živković

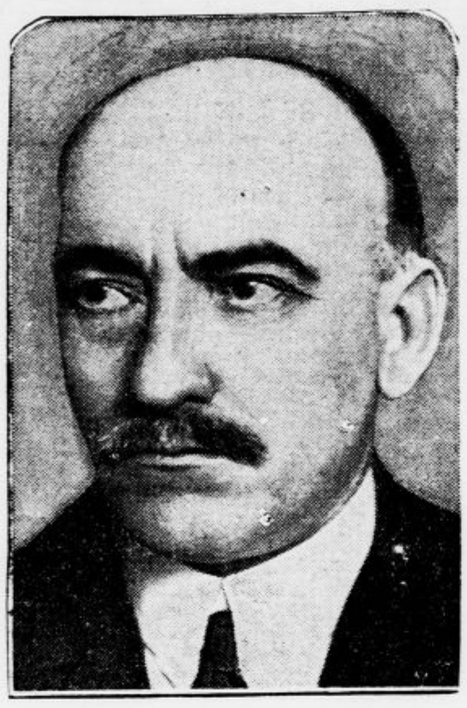

Dr. Vojislav Marinković

Včeraj smo poročali o veliki spremembi, ki je bila izvršena v vodstvu naših državnih poslov s tem, da je odstopil dosedanji ministrski predsednik g. Peter Živković in je postal ministrski predsednik dosedanji dolgoletni zunanji minister g. dr. Vojislav Marinković.

Gosp. **Peter R. Živković** se je rodil dne 23. januarja 1879 v Negotinu, kjer je obiskoval gimnazijo. Starši so ga posvetili oficirski karijeri in absolviral je nižjo, kasneje pa še višjo vojaško akademijo v Beogradu. Kot mlad oficir se je udeležil balkanskih vojen, v katerih je s svojo hrabrostjo in sposobnostjo obrnil nase pozornost višjih vojaških funkcijonarjev. Samoumevno se je udeležil tudi svetovne vojne, med katero je poveljeval naposled že celi diviziji. Po vojni je kot častni adjutant Nj. Vel. kralja postal komandant kraljeve garde, ki se je pod njegovim poveljstvom vsestransko izpopolnila. Dne 6. januarja 1929 je bil imenovan za predsednika izvenparlamentar. vlade. Ostal je kot nestrankarski nevtralec ves čas na čelu šestojanuarskega režima. Pred izvedbo volitev je bil kot armijski general preveden v rezervo. Po izvršitvi svoje državnopolitične misije je v ponedeljek podal ostavko, bil zopet sprejet v aktivno vojsko in se je vrnil na svoje prejšnje odlično mesto komandanta kraljeve garde.

Elitni kino Matica
Telefon 2124.

PRVI PLES

Krasna zakonska komedija

DOLLY HAAS

Kot dopolnilo čudovito lepi film M. Badjure »Bloški smučarji«.
Najnovejši zvočni tednik!

Ob 4., ¼8. in 9.¼ zv.

Sklicanje izseljenske konference

Ljubljana, 5. aprila.

Včeraj se je po naročilu ministra g. Ivana Puclja mudil v Ljubljani šef izseljenskega odseka ministrstva za socijalno politiko in narodno zdravje g. dr. Fedor Aranicki. Po inspiciranju izseljenskega nadzorništva je najprej konferiral z banom g. dr. Marušičem, podbanom g. dr. Pirkmajerjem in je imel nato pri izseljenskem referatu g. Finku daljše posvetovanje s predsednikom Narodnega izseljenskega odbora g. dr. Bohinjcem, s predsednikom Družbe sv. Rafaela za varstvo izseljencev g. Zakrajškom in tajnikom Narodne strokovne zveze g. Kravosom. Posetil je tudi mestno načelstvo.

Sklenjeno je bilo, da bo izseljenska konferenca 16. t. m. dopoldne v Delavski zbornici, popoldne pa v palači banske uprave v Ljubljani. Na konferenco bodo povabljene organizacije in osebnosti, ki se zanimajo za naše izseljence.

Marsikdo, ki pozna izseljenske razmere, bo morda dejal, da je izseljenska konferenca nepotrebna zdaj, ko se vendar nihče ne more izseliti in ko so v vseh državah naše emigracije skrajno neugodne razmere, katerih konferenca ne bo mogla odpraviti. Res je to, toda naša dolžnost je, da skrbimo za to, da naši izseljenci v sedanjih hudih časih ne omagujejo, da se kolikor mogoče zaščitijo na podlagi recipročitetnih pogodb in da skrbimo po možnosti tudi za one najnesrečnejše, ki so se vrnili brez sredstev v domovino. Tem je treba ob prihodu v našo kraljevino vsaj omogočiti nadaljevanje potovanja v pristojne občine. Ker leži Ljubljana v bližini obmejnih postaj Jesenic in Rakeka, je več kakor potrebno, da deluje v Ljubljani institucija, ki bo imela na razpolago za prvo preskrbo dospelih izseljenskih repatriirancev in removirancev tudi potrebna sredstva.

Najbrže se bo konference udeležil tudi minister za socijalno politiko in narodno zdravje g. Pucelj, ki se je že v Narodni skupščini živo zavzel za naše izseljence.

Hrastniški rudnik počiva

Hrastnik, 5. aprila.

Danes zjutraj, ko so po tridnevnem odmoru zopet prišli na delo, so zvedeli rudarji žalostno vest, da je delo v rudniških obratih v Hrastniku in na Ojstrem ustavljeno za nedoločen čas.

Rudarje se je pozvalo, naj se vrnejo domov, češ, da se jih bo zopet poklicalo na delo. Delavci, vajeni vsega slabega, so se razšli na svoje revne domove, nihče pa ne ve, kako dolgo bo trajala ta brezposelnost, ki se ponavlja zlasti, kadar so pogajanja med železniško upravo in med rudniškim podjetjem. Ta ponovni udarec brezposelnosti je zadel okrog tisoč delavcev.

Podrobnosti roparskega umora v Dražgošah

Dražgoše, 5. aprila.

Strašen zločin, ki je bil v nedeljo izvršen v Dražgošah ter zahteval za žrtev Marijo in Genovefo Lotričevo, je v glavnem še nepojasnjen. Zločinec je moral biti dobro poučen o razmerah, v katerih sta živeli njegovi žrtvi in dobro je moral poznati tudi kraj in hišo. Mogoče je bil Lotričevi znan, kajti ne da se misliti, da bi bila ona odprla hišo kakemu neznancu. Odprla mu je najbrž Genovefa in je takoj dobila smrtonosni udarec s krampom po glavi. Na njen krik je tedaj plamela po koncu mati in je tudi njo sredi sobe zadela ista usoda. S krampom je dobila udarec po glavi, da se ji je udrla kost nad očesom. Ob odkritju zločina je ležala vznak z rokami na hrbtu. Nerazumljivo je, kako se je mogla obrniti, ker kažejo vsi znaki, da je padla na usta in ji je tudi v istem položaju odtekla velika mlaka krvi. Morilec je medtem prebrskal posteljo in našel denarnico. Denar je odnesel, prazno denarnico pa je vrgel na tla. Domneva se, da je imela Lotričeva doma shranjenih preko 2000 Din.

S tem, da je zažgal posteljo, je hotel zločinec gotovo zažgati hišo in tako zabrisati vse sledove. Po komisijskem ogledu in obdukciji je bil izvršen pogreb nesrečnih žrtev, katerega se je udeležila vsa vas, ki je zelo razburjena zaradi strašnega zločina in v velikem strahu pred neznanim zločincem.

Pri zaprtosti in hemoroidih, motnjah v želodcu in črevesu, oteklosti jeter in vranice, bolečinah v hrbtu in križu je naravna **»Franz Josefova« grenčica,** večkrat na dan použita, krasen pripomoček. Zdravniške izkušnje so ugotovile pri trebušnih obolenjih, da deluje **»Franz Josefova« voda** sigurno razkrajajoče in vselej milo odvajajoče. **»Franz Josefova« grenčica** se dobi v vseh lekarnah, drogerijah in specerijskih trgovinah.

Aretacija osumljenca ljubljanskih vlomov

Moškanjci, 5. aprila.

Že pred dnevi je »Jutro« poročalo o drznih vlomih pri belem dnevu v Ljubljani. Med drugim je bilo vlomljeno tudi v stanovanje artiljerijskega podporočnika g. Dogana, kjer je tat ukradel kompleten radijski aparat, usnjen kovčeg, pištolo, uro, zlat prstan in še več drugih predmetov.

Orožniki iz Moškanjcev so sedaj izsledili v Gorišnici nekega Gašperja, po poklicu elektrotehnika. Pri njem so orožniki našli imenovane predmete, za katere pa aretiranec trdi, da jih ni ukradel, nego da jih je kupil od nekega Ivana Jerihe od Device Marije v Polju pri Ljubljani za 820 Din. Ker je nujno sumljiv, da je izvršil vse vlome v Ljubljani sam, je bil odveden v sodne zapore okrajnega sodišča v Ptuju.

Postani in ostani član Vodnikove družbe!

Jubilej petrinjskega učiteljišča

Zagreb, 5. aprila.

Za učiteljiščem v Zagrebu, ki je bilo osnovano l. 1849, je najstarejše učiteljišče Hrvatske in Slavonije učiteljišče v Petrinji, ki je bilo ustanovljeno l. 1862. in praznuje sedaj 70-letnico neprestanega in za naš narodni življenj zelo uspešnega in zaslužnega delovanja.

Prva naloga te šolske ustanove je bilo usposabljanje učnih moči za ljudske šole na področju bivše Vojne Krajine, ki je obsegala ozemlje od Primorja navzdol Save do Zemuna. V 70. letih je dovršilo to šolo 1414 učiteljev in učiteljic, in sicer 950 Hrvatov in 464 Srbov. Na tem zavodu so se udejstvovale izvrstne učne moči, ki so zapustile na svojo dobo in svoje delovanje mnogo dragocenih spominov v knjižnici in učnih zbirkah učiteljišča. To učiteljišče je nosilo vedno izrazit jugoslovenski značaj ter je vzgojilo veliko število zaslužnih borcev in kulturnih delavcev za naše narodno in državno edinstvo.

Tajinstveni požigi v okolici Brežic

Dobova, 5. aprila.

Nedavnemu požaru pri Brataniču v Bukošku, ki je bil v kratekm času že tretji v tej vasi, je sledil pred dnevi ogenj v Mihalovcu pri Dobovi. Ta zadnji požar se je posestniku Vučajnku posrečilo zadušiti že v kali. K sreči je ogenj nastal podnevi. Vse kaže, da je bil tudi ta ogenj podtaknjen. V noči po požaru so opazili fantje v vasi nekega možaka, a ker so ga začeli prekasno zasledovati, se mu je posrečilo uiti.

Pogosti požigi v okolici Brežic povzročajo ljudstvu mnogo strahu, posebno še, ker se pojavljajo po vaseh listki z grožnjami da bo zgorelo še več hiš. V skrbi za imetje so organizirale vasi službo nočnih čuvajev.

Ogromno delo srca...

Vaše srce se skrči (bije) dnevno več ko 100.000-krat, in to vse življenje, brez miru in brez odmora. Po tem morete presoditi, kako važna je nega srca. Čuvajte svoje srce, pijte kofeina prosto kavo Hag! — Več kot 30.000 zdravnikov in brez števila gospodinj je doslej izdalo pismeno priznanje kavi Hag. — Kava Hag je najfinejša zrnata kava, ki je sploh mogoča, streže okusu odlično in je zajamčeno neškodljiva. Smete jo piti celo zvečer, tudi na turški način pripravljeno, ne da bi se Vam bilo treba bati kakih motenj pri spanju. Za prehrano otrok je kava Hag posebno važna zategadelj, ker napravlja mleko lažje prebavljivo, tako da se njegove naravne sile dovajajo telesu v največji meri prehranjujoče in gradeče.

Cross-country za državno prvenstvo

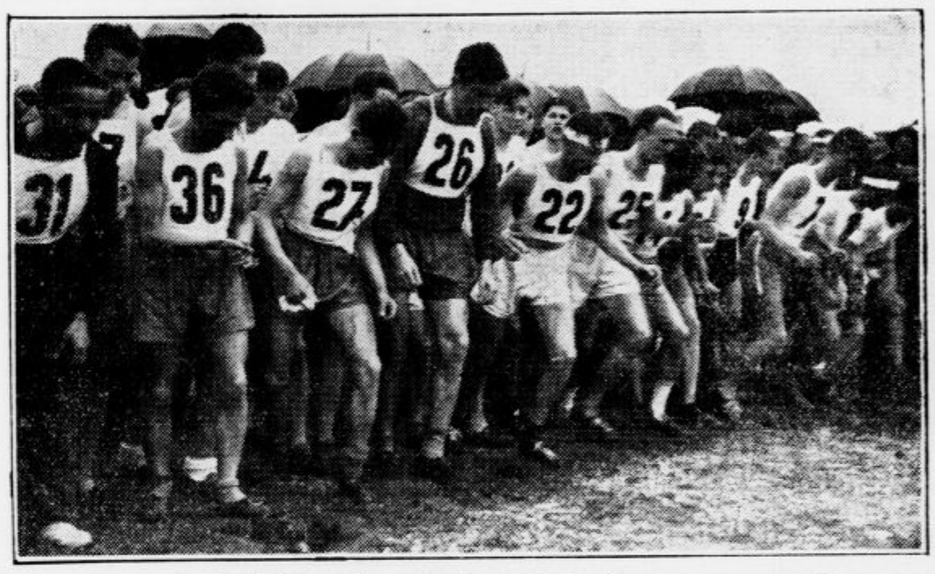

Ljubljana, 5. aprila.

V nedeljo so v stadionu ob Dunajski cesti tekli cross-country za prvenstvo Jugoslavije atleti iz vse države. Z izjemo dveh ali treh so se prijavili vsi lahkoatletski klubi.

Tekmovanje JLAS se je vršilo pod pokroviteljstvom bana g. dr. Draga Marušiča in častnim predsedstvom divizijonarja Dragoljuba Ilića in ljubljanskega župana dr. Dinka Puca, ki je tudi daroval lep prehodni pokal za zmagovalca.

Proga je bila izpeljana v stadionu in so morali tekmovalci preteči 14 krogov brez zaprek, skupaj 10 km, tako, da je imelo tekmovanje bolj značaj tekme na tekališču, kakor pa značilnega angleškega cross-countryja, kjer so proge izpeljane po zaprekah, preko gozdov, močvirij, nizkih voda in slično. Nedeljsko tekmovanje pa je imelo to prednost, da je bilo mogoče opazovati tekače ves čas od starta pa do cilja in vse boje za vodstvo v posameznih krogih.

Med posamezniki je zmagal Tučan, (Hašk Zagreb) v času 36:24:4, od moštev pa je doseglo prvo mesto ASK Primorje, vendar pa njegova zmaga zaradi pogreške funkcionarja na cilju od JLAS še ni potrjena. Podrobne rezultate je objavilo ponedeljkovo »Jutro«.

Na slikah je videti start tekačev, vodilno skupino po petem krogu in zmagovalca Tučana, ko teče skozi cilj.

Kulturni pregled

K vprašanjem naše kulturne politike. V 5. zvezku beograjske revije »Jugosloven«, ki je pravkar izšel, je objavljen članek našega sotrudnika, pisatelja drja Ivana Laha. »Naše kulturno jedinstvo«. Pisec v tem prispevku razvija svoje nazore glede slovenskega jezika in kulture v okviru jugoslovenskega narodnega edinstva. Slovenskemu izobražencu je stališče drja Laha znano iz »Naše dobe«; tam objavljene misli, ki so pred dvema letoma vzbudile pozornost in polemične odmeve, razlaga sedaj čitatelju iz srbohrvaške kulturne sfere. Dr. Lah brani obstoj samostojnega jezika in poudarja, da dvojezičnost niti malo ne škoduje jugoslovenskemu narodnemu edinstvu. Uredništvo pa je za čudo objavilo ta članek z opazko, da se s piščevim stališčem ne strinja, daje pa njegova izvajanja v diskusijo. Vsekako bi želeli, da bi uredništvo (dr. Fedor Nikić) nekoliko konkretneje označilo svoje stališče in povedalo, kako si zamišlja naše kulturno edinstvo. — V isti številki »Jugoslovena« je izšel tudi članek drja Branimirja Maleša »Dinarski tip i rasne odlike našega naroda.« Pisec sklepa, da »bezmala ceo naš narod po svojim telesnim osobinama pripada dinarskoj rasi, a zatim njenoj najbližoj sestri — alpinskoj rasi.« Nasproti rasni razcepljenosti drugih narodov tvorimo Jugosloveni dokaj enovito rasno skupino. — Med pregledi je izšel tudi članek »Pred donošenjem uredba filozofskih fakulteta,« ki je takisto spisan s kulturno - političnega zrelišča.

Spor Bogdanović - Crnjanski. Spor med urednikom »Srpskega književnega glasnika« Milanom V. Bogdanovićem in pisateljem Milošem Crnjanskim, ki je izzval tudi izjavo skupine slovenskih kulturnih delavcev (glej »Jutro« z dne 2. aprila) se zaključuje s članki v revijah. V mesečniku »Stožer« je pravkar izšel daljši članek B. H. M. »Naša i strana knjiga«. Pisec obširno glosira pisanje Crnjanskega in med drugim očita, da problema tuje knjige pri nas ni postavil dovolj jasno in jedrnato. Po piščevem mnenju ni več mogoče zahtevati, da se »naša« knjiga pospešuje za vsako ceno na škodo »tuje«; prednost pred tujo imej samo tedaj, če je po kvaliteti polnovredna, sodobna in živa, ustrezajoča duhu sedanjega časa. Duh tega časa si pisec predstavlja v smislu svoje marksistične ideologije; toda v to se ne spuščamo. Zdi se nam točna njegova sodba, da predvojna slovenska literatura z malimi izjemami ne vzdrži primere s svetovno književnostjo, in to svoio sodbo utemeljuje pisec prav inteligentno. V ostalem pa je njegova polemika pristranska in za Crnjanskega delno krivična; vrednosti njegovega romana »Seobe« ni mogoče razveljaviti s tako cenenimi opazkami kot jih rabi B. H. M. — Nadaljnji komentar čitamo v zagrebški »Socijalni Misli« iz peresa Milivoja Magdića. Pisec premotriva ta spor predvsem z vidika osebne in politične morale in naglaša, da je v sedanjih razmerah treba najprej pravilno postaviti problem.

O univ. prof. dr. Franu Ilešiču je objavila beograjska revija »Život i rad« članek iz peresa Jovana Dimitrijevića. Pisec omenja, da so se Ilešičeve lanske šestdesetletnice spomnili v Zagrebu, Ljubljani, Pragi in Varšavi, v Beogradu pa je jubilej »velikega sodobnega delavca za zbližanje in vzajemnost slovanskih narodov« ostal neopažen. Nato Dimitrijević navaja življenjepisne podatke o dr. Ilešiču, opisuje in karakterizira njegovo delo in posebno poudarja Ilešičevo gorečo ljubezen do Poljakov. Naposled pravi: »V vsaki sredini in pri slehernemu narodu je vedno malo takih ljudi, kakor je dr. Fran Ilešič, ki s samozatajevanjem žrtvuje sebe in svoje osebne interese za uspeh splošne stvari in ki potem, ko so uspešno dovršili svoje poslanstvo, ostanejo v ozadju in ob strani vseh paradnih in površnih jubilejev... Sodobniki jih pozabljajo, zato pa jim povračajo dolg prihodnji rodovi...«

Poljska studija o Ivi Vojnoviću. Ugledni poljski kritik in slavist dr. Josef Golabek je pravkar dovršil obsežno in temeljito studijo o dramatiku Ivi Vojnoviću. Knjiga je že v tisku. »Rozpravy Aventina« omenjajo, da je zbiral gradivo za njo celo na Češkem: tem natančneje ga je bil zbral v Jugoslaviji, upoštevajoč vse, kar je bilo pri nas napisano o Vojnoviću in njegovem delu. Torej se nam obeta studija o Vojnoviću, kakršno pogreša celo jugoslovenska književnost. Dr. Golabek je dovršil tudi monografije o tvorcu beloruske književnosti. Izide v Vilnu z naslovom »Wicenty Dunin - Marcinkiewicz, poeta polsko - bialoruski«. V poljski akademiji čakata izdanja njegova spisa »Ljudsko gledališče v Rusiji« in »Car Maksimilijan«.

Za in proti Angelu Cerkveniku. V beograjskem »Stožeru« so v zadnjih dveh številkah načeli vprašanje o vrednosti spisov slovenskega pisatelja Angela Cerkvenika. To vrednost prescjajo predvsem z vidika proletarske literature, h kateri se šteje tudi A. Cerkvenik. Nekateri ga stavijo med prve proletarske pisatelje v Jugoslaviji. Zoper to tezo se je oglasil v »Stožeru« Mile Klopčič z daljšo razčlembo Cerkvenikovega dela, zlasti še glede na njegovo najnovejšo povest »Oračі«. V aprilski številki istega mesečnika pa polemizira Vinko Ivanuša s Savo M. Štedimlijo, ki je v zagrebški »Socijalni misli« objavil pohvalen članek »Cerkvenik i neki slovenački književnici danes«. Tudi Ivanuša sodi, da Cerkvenik ni izrazit socijalno - levičarski pisatelj in to dokazuje s tem, da avtor »Oračev« slavi zadružništvo kot simbol razrednega boja in višek proletarskih teženj.

Pomladna umetnostna razstava v Beogradu. Priprave za otvoritev te razstave, ki bo imela reprezentativen značaj, se bližajo koncu. Zastopan bo znaten del ljubljanskih umetnikov in vse večje skupine beograjskih slikarjev in kiparjev. Težkoče so se pojavile z zagrebškimi. Doslej so obljubili udeležbo Krizman, Tartaglia in Kršinić; verjetno je tudi, da bo zastopan Meštrović. Odklonili pa so Babić, Becić in Jerolim Miše, najbrž iz razlogov, ki niso povsem umetnostnega značaja.

Meštrovićeva razstava v Zagrebu. Kakor izvemo, pripravlja največji jugoslovenski kipar Ivan Meštrović razstavo svojih del v Zagrebu. Razstava bo otvorjena že kmalu.

E. Thompson Seton v slovenščini: Pred dnevi je izšla v založbi in tisku Zvezne tiskarne v Celju lično opremljena knjiga znamega mladinskega pisatelja E. Thompsona Setona »Tita - Lisica« v krasnem prevodu celjskega profesorja g. Pavla Holečka. Knjiga opisuje v vseh podrobnostih in izredno mikavno življenje v ameriških prerijah, prav posebno pa seznanja mladino s skrivnostnim živalskim svetom v prosti, ljudem je težko dostopni prirodi. Knjiga je opremljena z mičnimi ilustracijami, ki jih je izdelal celjski akademski slikar g Seebacher in ki so uvrščene na poseben, pri nas še nenavaden način ob robovih teksta. Knjiga se naroča pri založnici Zvezni tiskarni v Celju ali pri Tiskovni zadrugi.

Nova knjiga dr. Branislava Petronijevića. V založbi Geze Kohna je pravkar izšla knjiga drja Branislava Petronijevića »Članci i studije«. Pisec je znan tudi v inozemstvu kot predstaviteli srbske pozitivistične filozofije. V tej lično opremljeni knjigi (204 strani) so zbrani njegovi novejši članki in studije. V prvem članku razpravlja o planetu Marsu na osnovi najnovejših raziskavanj. V drugem poljudno razlaga, kakšne pojme je imelo človeštvo v teku vekov o značaju in zgodbi vsemirja. Tretji članek obravnava iznajdbo galija, četrti nas poučuje o sočasnih izumiteljih. Peti članek je posvečen vprašanju o vrednosti življenja in možnosti sreče. Sledi daljša studija o Aristotelu. Renana in njegovo knjigo »Vie de Jésus« premotriva nadaljnji članek, zaključuje pa to serijo člankov razprava o Leibnitzovi Theodiceji. Domača poljudnoznanstvena književnost je s to zbirko pridobila knjigo, ki jo poleg drugega odlikuje tudi Petronijevićev bister in jasen slog.

Pianist dr. Paul Weingarten bo nastopil dne 8. t. m. kot solist na koncertu kraljeve garde v Beogradu.

Knjiga o Črni gori in njenih sodobnih kulturnih problemih. Mladi publicist Sava M. Štedimlija je pravkar izdal v Zagrebu knjigo »Skidanje maske«, ki po opremi (fotomontaža) in po značaju nekoliko spominja Krležinega polemičnega spisa: »Moj obračun s njima.« Tudi Štedimlija obračunava z raznimi pojavi in osebnostmi Črne gore. Obsežno razčlenjuje povojno književnost Črne gore in po vrsti »trga maske«; s kakšnim upehom, o tem prepuščamo besedo kritiki, ki pozna dotične pojave. Njegova knjiga je spisana temperamentno in je vzlic svojemu osebnemu tonu (ali morda celo prav zaradi tega) zanimivo štivo.

Zbrane spise Milana Kašanina je začela izdajati »Narodna prosveta« v svoji zbirki »Biblioteka savremenih jugoslavenskih pisaca«. Doslej sta izšla dva zvezka.

Poljske književne nagrade. Letošnjo poljsko državno nagrado za književnost je dobil pisatelj Karel H. Rostworowski za dramo »Niespozianka«. Nagrada iznaša 10.000 zlotov. — Te dni bo mesto Varšava podelilo štiri svoje nagrade, in sicer po eno za književnost, znanost, igralsko umetnost in glasbo. Zaradi gospodarske krize so nagrade znižali od 15.000 zl na 10.000 zl.

Domače vesti

• **Kralj boter kmečkemu otroku.** V župni cerkvi v Mariji Gorici v okolici Zagreba se je preteklo nedeljo vršil krst štirinajstega živega otroka kmeta Josipa Štefanovića. Novorojenčku je kumoval kralj Aleksander po svojem delegatu podpolkovniku Krumenackerju iz Zagreba. Vse selo je bilo pri tej priliki okrašeno z zastavami. Kraljev delegat je bil slavnostno sprejet.

• **Komandant dravske divizije** divizijski general g. Ilić se poda danes na službeno potovanje ter ga bo zastopal brigadni general g. Popović.

• **Konzulat češkoslovaške republike v Ljubljani** sporoča, da se je konzul g. inž. Ševčik vrnil z dopusta in prevzel posle.

• **Generalni konzulat argentinske republike v Zagrebu.** Argentinsko poslaništvo v Beogradu objavlja, da je bil generalni konzulat argentinske republike 1. t. m. iz Beograda premeščen v Zagreb. Generalni konzulat obsega področje dravske, savske vrbaske, dunavske, vardarske in moravske banovine.

• **Znamenit obisk** so imeli 1. in 2. t. m. naši čebelarji. V Ljubljano je namreč prispel dr. E. Fr. Phillips, prof. čebelarstva na univerzi v Newyorku in znamenit raziskovalec čebelnih bolezni. Z njim so prišli v Ljubljano še njegova gospa soproga, g. Sepp Schmid, urednik dunajskega lista »Bienenvater« in gdč. Köhler, sotrudnica čebelarskega pisatelja Armbrustra. Gostje so se udeležili sestanka čebelarjev v restavraciji »Zvezda«, kjer jih je predsednik Čebelarskega društva g. prof. Verbič iskreno pozdravil. Na tem sestanku, katerega se je udeležilo 40—50 čebelarjev, je g. Phillips predaval v angleščini o ameriškem čebelarstvu. Prav spretno in v splošno zadovoljstvo je tolmačila njegov govor gdč. Milena Pehani. Predavanje je bilo zelo zanimivo. Po predavanju je g. univ. profesor radevolje odgovarjal tudi na razna vprašanja, ki so mu jih stavili naši čebelarji. Drugi dan so si gostje v spremstvu odbornikov Čebelarskega društva ogledali nekaj čebelnjakov v Ljubljani, njeni okolici in po Gorenjskem. Obiskali so tudi našega eksporterja čebel g. Ivana Strgarja v Boh. Bistrici. Na zadnje so še posetili rojstni dom pokojnega našega svetovno znanega čebelarja Antona Janšeta v Zabreznici. Tu so se gostje zelo zadovoljni z utisi, ki so jih dobili o našem čebelarstvu, ločili od spremljevalcev in se preko Kranja, Kamnika in Celja odpeljali v Avstrijo.

• **Biološko-oceanografski institut v Splitu.** Univerzitetni profesor dr. V. Vouk iz Zagreba se že dalje časa mudi v Splitu, kjer je zaposlen z znanstvenim in organizatornim delom biološke postaje. Vprašanje gradbe instituta, ki se je precej zavleklo, je stopilo sedaj v odločilno fazo. Načrti in proračuni so gotovi ter je za prvotna dela tudi odobren proračun v znesku 1,300.000 Din. Za upravnika instituta je namestu odstopivšega dr. Brocha imenovan znani hidrološki strokovnjak dr. Siniša Stanković, profesor beograjske univerze, ki je že nastopil svoje novo službeno mesto.

• **Osem mest jetniških paznikov-pripravnikov** se odda pri deželnem sodišču v Ljubljani. Prosilci za razpisana mesta morajo ustrezati pogojem §§ 2. in 3. zakona o uradnikih in §§ 7. in 8. uredbe o uslužbenčih kazenskih in drugih sličnih zavodov z dne 6. junija 1931. Ker je mogoče, da se kasneje izmed prosilcev popolni mesto stražnega nadzornika, za katero je predpisana spodnja srednja ali njej enaka šola in mora biti prosilec tudi rezervni oficir, se opozarjajo na razpisana mesta tudi prosilci s tako kvalifikacijo. Vsi prosilci morajo biti samskega stanu stari 23. do 30 let. Pravilno opremljene prošnje, ki morajo biti svojeročno pisane, sprejema do 30. t. m. predsedništvo deželnega sodišča v Ljubljani.

• **Čuvanje telefonskih tajnosti.** Ministrstvo je poslalo poštni direkciji odlok, ki se glasi: Navzlic jasnim odredbam, ki jih predpisuje pravilnik o telefonski službi glede telefonske tajnosti, prihajajo na ministrstvo pritožbe: 1) da posamezne telefonistke pogovorom ne samo prisluškujejo, ampak o tem tudi obveščajo nepristojne osebe; 2) da se takoj prisluškuje, kakor hitro se vrše kaki pogovori med državnimi uradi, in 3) da se posamezne alarmantne in neresnične vesti, ki se širijo na ozemlju ene banske uprave, širijo istočasno tudi na ozemlju drugih banskih uprav. Ker se s takim postopanjem škoduje ne samo ugledu stroke, ampak se lahko z izdajanjem vsebine tudi ograža državni interesi in javni red, se naroča direkciji, naj odredi, da kontrolni organi najvestneje pazijo na red in prisluškovanje telefonskih pogovorov s strani telefonistk, a uslužbencem, ki izvršujejo to službo, pa prav tako najstrožje zabiči, da se morajo ravnati natančno po pravilniku o telefonski službi. Napram odgovorni osebi, ki se zaloti pri kakem takem dejanju, naj se postopa po zakonu za kršitev državne tajnosti in po zakonu o zaščiti države.

• **Narodna knjižnica in čitalnica v Zagrebu** naznanja, da bo predaval na rednem tedenskem sestanku v sredo 6. t. m. vseučiliški profesor dr. Ljudmil Hauptman o nemški kolonizaciji med Slovenci v srednjem veku.

• **Vprašanje dubrovniškega arhiva.** Kakor poročajo iz Beograda namerava Srbska kraljevska akademija znanosti v kratkem vrniti Dubrovniku njegov Dubrovački arhiv. Ta arhiv je bil po svetovni vojni prenešen v Beograd in se od tedaj nahaja v posesti Srbske akademije znanosti. Arhiv je zelo obilen in vsebuje zgodovino Dubrovnika v dobi republike.

• **Dež s prahom iz Sahare.** Kakor javljajo iz Splita, je na planini Mosorju pretekli ponedeljek ob močni jugovini padal dež, katerega usedlina je bila rumenordeče barve. To se je opažalo zlasti na oknih hiš pod Mosorom. Močan jug je iz Sahare prinesel rumenordeč prah, pomešan z dežjem. To se pojavlja skoro vsako leto ob času močnih južnih vetrov.

• **Aretacija podjetne tatice.** Dne 2. t. m. se je pojavila v Ptuju nevarna tatica, ki je kar pri belem dnevu kradla po stanovanjih. Tako je obiskala družino geometra g. Osoleta na Ljutomerski cesti, ko so se baš nahajali pri obedu, segla v žep na verandi visečega suknjiča in izmaknila iz njega denarnico, v kateri pa je bilo k sreči samo 10 Din. Denarnico je tatica nato zavrgla pri najbližji hiši, kjer so jo našli. Malo pozneje se je pojavila v stanovanju ge. Sedlačkove v Krempljevi ulici, kjer je iz predsobe izmaknila žensko ročno torbico, katero je tudi zavrgla, ko je videla, da ni denarja v njej. Policija je bila obveščena o podjetni tatici in je šla takoj n delo. Naposled se je posrečilo, da jo je izsledil preoblečeni stražnik g. Leopold Pestotnik ter jo privedel na policijsko stražnico, kjer so ugotovili, da se piše Vrabič Ivanka, stara 28 let, doma iz občine Sp. Sv. Kunigunde.

• **Napad prepolskih fantov na Borlu ima** še vedno svoje posledice. V tej zadevi so bili štirje fantje kaznovani, nakar je vseh šest fantov vložilo obtožbo proti g. Debeljaku na Borlu, ki pa je bil od obtožbe oproščen in je dobil popolno zadoščenje. V isti obtožbi dolžijo fantje orožnike, ki izvršujejo v tamošnjih krajih, kjer so na dnevnem redu pokoli in pretepi, naporno službo, da so aretirance pretepali in jih lahko telesno poškodovali, baje Goloba Iv. tako da ni mogel k zdravniku in je moral ležati. Glede na to ovadbo, ki jo je podal g. dr. Ergolič, odvetnik iz Maribora, kot zastopnik Goloba Ivana in Antona, Ribiča Petra, Peska Antona, Rodoška Antona in Ekarta Ivana, je bila uvedena po orožniškem starešinstvu proti takratni žandarmerijski patrulji gg. Ostrhanu Mihaelu, Sakoviču Francu in Crnilu Ivanu najstrožja preiskava, ki pa je dognala, da so vse klevete, ki so se navajale v ovadbi, neosnovane in neresnične. Imenovani gg. orožniki so vložili sedaj pri ptujskem sodišču ovadbo proti gori imenovanim zaradi uvrede in klevete državnih organov. Tako bodo orožniki tudi pred sodiščem dobili popolno zadoščenje.

• **Pogreša se** od 31. marca od pol 11. zvečer Alojz Mah, delavec iz Šmartna pri Litiji. Ker je bila takrat zelo temna noč, se domneva, da je morda zašel v naraslo vodo in utonil. Alojz Mah je 33 let star, srednje postave in je bil oblečen v delovno obleko. Komur je kaj znano o njem, naj pismeno obvesti o tem družino Mahovo v Šmartnem pri Litiji.

• **Bakrene, medene in aluminijaste predmete** izdeluje Josip Otorepec, Ljubljana, Za Gradom 9.

Sijajna planinska šaloigra

VELE-TURIST

Smeh, zabava, čim se pojavi debeli

OTTO WALLBURG

Maria Solveg — Trude Berliner

Premiera danes ob 4., ¼8 in ¼10 uri zvečer

ZVOČNI KINO IDEAL

Vremensko poročilo

Meteorološkega zavoda v Ljubljani

Številke za označbo kraja pomenijo: 1. čas opazovanja, 2. stanje barometra, 5. smer in brzina vetra, 6 oblačnost 1—10, 3. temperatura, 4. relativna vlaga v %, 7. vrsta padavin, 8. padavine v mm. — Temperatura: prve številke pomenijo najvišjo, druge najnižjo temperaturo.

5. aprila

Ljubljana, 7, 757.7, 8.0, 60, W2, 7, —, —;
Ljubljana 14, 755.3, 15.4, 64, W10, —, —;
Maribor 7, 755.2, 9.0, 70, S4, 4, —, —;
Zagreb 7, 756.9, 11.0, 80, W2, 6, —, —;
Beograd 7, 758.7, 15.0, 50, SE2, jasno, —, —
Sarajevo 7, 760.5, 11.0, 70, ESE4, 2, —, —;
Skoplje 7, 762.9, 8.0, 80, mirno, 4, —, —;
Split 7, 758.3, 15.0, 90, SE6, jasno, —, —;
Kumbor 7, 759.2, 15.0, 70, WSW2, jasno, —, —; Rab 7, 757.8, 13.0, 80, SE6, 10, —, —

Temperatura: Ljubljana 16.2, 7.1; Maribor 15.2, 7.0; Zagreb 19.0, 9.0; Beograd — 11.0; Sarajevo 20.0, 8.0; Skoplje 11.0, 5.0.

Sonce vzhaja ob 5.37, zahaja ob 18.32.
Luna vzhaja ob 5.14, zahaja ob 18.13.

ROBERT LOUIS STEVENSON je eden največjih angleških romanopiscev, čigar obsežno delo

Ugrabljen

je pravkar izšlo v založbi TISKOVNE ZADRUGE.

Brata Naglič

Eksport čevljev

Žiri nad Škofjo Loko

Najtrpežnejši smučarski čevlji in gojzerice.

Zahtevajte cenike! Trgovci popust!

SLIKE IZ VAŠIH NEGATIVOV

Vam izgotovi najhitreje in najcenejše

Foto Tourist, Šelenburgova 6

Foto tečaji pri Kancu!

• **Prepoved zahajanja v krčme.** Okrožno sodišče v Mariboru je prepovedalo Reberniku Petru, tovarniškemu delavcu, stanujočemu v Ploderšnici, zahajati v krčme za dobo 1 leta (od 3. maja letos do 3. maja 1933).

• **Tovarna Jos. Reich sprejema mehko in škrobljeno perilo v najlepšo izdelavo.**

Iz Ljubljane

u— **Mariborski Ferijalni savez** ima svoj mogočen pevski zbor. Ta pevski zbor bo priredil v soboto, 9. t. m. v veliki unionski dvorani svoj koncert, ki je po veliki večini namenjen slovenski narodni pesmi. Koncertni spored ima dva dela: uvodna beseda prof. Josipa Potokarja, nato pa mešani in ženski zbori ter dva samospeva. Mešani zbor Ferijalnega saveza nam zapoje naslednje narodne pesmice: »Po gorah grmi in se bliska« v priredbi dr. Dolinarja, dalje »Vetrček po zraku greš«, kakor jo je zapisal Oskar Dev, »So ptičice zbrane« po priredbi g. Dolinarja in zopet dve v priredbi g. Deva: »Barčica je spuvana« in »Pod klančkom sva se srečala« veseli pesmici: »Kmetič veselo na svetu živi« in »Moj fantič je na Trolsko rajžal« v priredbi g. Dolinarja. Ta del narodnih pesmi zaključi Oskar Devova koroška narodna: »Tička je zaprta bva«. Nato sledi 6 Adamičevih mladinskih zborov in sicer »Ciganska«, »Odklepa zima leden grad«, »Spi moja rožica«, »Posmehulja neumiti deklici«, »Ah, zvonijo«, »Belokrajinsko narodno kolo«. Skleneta pa I. del koncerta dva samospeva in sicer Adamičev: »Nocoj je en lep večer« in Pavčičev »Potrkan ples«. Zbor vodi prof. Viktor Švajger. Klavirsko spremljevanje pa bo oskrbela prof. Zacherlova. Vstopnice v Matični knjigarni.

u— **Mirko Pugelj** zapoje na svojem koncertu, ki bo v ponedeljek, 11. t. m. v Filharmonični dvorani, med drugim tudi več Bachovih kantat. Kantate religiozne vsebine so se razvile v 18. stoletju pod vplivom italijanske opere. Gregorijansko petje se je izgubljalo in posamezni zbori so začeli peti tudi v cerkvi recitative in arije. J. S. Bach (1685—1750) je napisal poleg ogromnega števila drugih skladb tudi 295 kantat, od katerih imamo ohranjenih 190. Napisane so za soli, zbor in orkester ter se po večini izvajajo le v velikih glasbenih centrih, ker zahtevajo od izvajalcev veliko glasbeno kulturo od pevcev pa še popolno obvladanje pevske tehnike. G. Pugelj bo izvajal 4 basovske arije iz raznih Bachovih kantat. Te arije niso napisane s spremljevanjem orkestra temveč so nekaki duети z violino, violo odnosno z oboo. Pri Bachovih kantatah sodelujejo prof. Karel Jeraj (violina in viola), g. Jaroslav Janeček (oboa) in g. Marijan Lipovšek (klavir). G. Pugelj je znan kot pevec dovršene tehnike in izredno lepega stilnega prednašanja. Predprodaja vstopnic v Matični knjigarni.

u— **O sociioloških in ekonomskih osnovah moderne družabne reforme** bo danes ob 18. predaval vseuč. profesor dr. A. Gosar v zborični dvorani univerze.

u— **Delavski oder »Svobode« v Ljubljani** vprizori v nedeljo 10. t. m. ob 8. zvečer v dvorani Delavske zbornice dve enodejanki in sicer: Iv. Pregelj: »Vest« in Ludvig Thoma: »Bronasta kolajna«. — Ti dve enodejanki sta veseloigri in vzbujata mnogo zabave in smeha. Vstopnice se dobe v predprodaji v Delavski zbornici I. vhod, I. nadstropje. Sedeži po 8, 6 in 4 Din, stojišča 2 Din.

u— **Kaj in kako vidi oko fotoamaterja.** Fotoklub Ljubljana vabi svoje člane in prijatelje, da se udeležijo skioptičnega predavanja pod tem naslovom, ki ga bo imel znani fotoamater Cveto Švigelj v četrtek 22. t. m. v dvorani Delavske zbornice. 160 krasnih dipozitivov. Vstopnina nizka!

u— **Oblastni odbor Strelske družine** je imel v nedeljo dopoldne svoj občni zbor v »Zvezdi«, ki ga je namesto službeno zadržanega predsednika generala g. Popovića vodil prvi podpredsednik g. Milan Sterlekar. Iz tajniškega poročila, ki ga je podal g. Roš, posnemamo, da šteje družina danes že 497 rednih in 5 ustanovnih članov. Družina je bila lani zelo aktivna ter je imel odbor 16 sej. Priredilo se je tudi več izletov kakor na primer v Kostanjevico, v Novo mesto, v Logatec in razne druge kraje. V soboto bodo prispeli v Ljubljano delegati savezne uprave strelskih družin, da si ogledajo strelišče in presodijo, kako je pripravno za tekmovanje. Odboru je bil podan absolutorij z zahvalo in priznanjem. Načelnik propagandne sekcije polkovnik g. Novaković je poudarjal, da je družina lani položila temelje 5 strelskim družinam in 7 poverjeništvom. Soglasno je bil izvoljen odbor s predsednikom generalom g. Dragomirom Popovičem na čelu. Zborovanja sta se udeležila tudi ravnatelj g. Ivan Zupan kot zastopnik SLD in g. dr. Cepuder kot zastopnik Narodne Odbrane, ki sta izrazila z lepimi besedami svoje priznanje uspešnemu delovanju Strelske družine. Izvoljen je bil poseben odsek, ki bo vse pripravil za svečano razvitje družinskega prapora povodom državnih tekem in razvitja saveznega prapora.

u— **Ljubljanska sekcija Jugoslovenskega akademskega kluba.** Na notico, ki smo jo objavili v nedeljski številki, smo bili od druge strani naprošeni za objavo naslednjega popravka: Ni res, da bi članstvo izreklo zaupnico suspendirani upravi ljubljanske sekcije JAK, saj 50 članov še ne predstavlja večine članstva. Tudi ni res, res, da tov. Boris Sartory nima pravice vpisovati člane in pobirati članarine. Res je nasprotno, da sme samo on vršiti posle sekcijskega odbora JAK; njegova izključitev je neveljavna, ker suspendirani odbor ni kompetenten za izključevanje. V notici omenjeni pripravljalni odbor nima z JAK nič skupnega, ker se ni pokoraval sklepom glavne uprave kluba. Legitimacij za železniško vožnjo onim članom, ki se vpišejo pri suspendiranem odboru, generalni sekretarijat ne bo izdajal, dokler suspendirani odbor ne preda poslov vršilcu odborovih dolžnosti. — Boris Sartory, Bogdan Dominco, Ferdo Uranič.

u— **Danes ob pol 18. ima JAK sejo v društvenih prostorih.**

u— **Pogreb g. Ivana Čiča** se bo vršil danes ob 4. popoldne.

u— **Klub jugoslovenskih primorskih akademikov v Ljubljani.** Vabimo tovariše in tovarišice, da se polnoštevilno udeležijo zaključka praktičnega dela govorniškega tečaja bratskega »Tabora«, ki ga vodi g. dr. Stojan Bajič. Redni članski sestanek se bo vršil v petek, 8. t. m.

u— **Brezposelnim v pomoč.** Častniki, častniške družine in podčastniki ljubljanske garnizije so zbrali med seboj 1690 Din ter jih izročili banski upravi kot svoj prvi prispevek za olajšanje bede brezposelnih siromakov. Velikodušnim darovalcem iskrena hvala!

u— **V društvu »Soča«** predava v soboto 9. t. m ob pol 21. v dvorani »Pri levu« slovenski planinski pisatelj in odvetnik dr. Oblak o Goetheju, prirodi in njegovi pokrajini. Vstop vsem prost. K obilni udeležbi vabi predavateljski odsek.

u— **Občni zbor mestne ženske CM podružnice** se bo vršil jutri ob 6. zvečer v družbini pisarni, Bethovnova ulica št. 2.

u— **Poroki.** Poročil se je v soboto v Ljubljani g. Janko Batagelj, banovinski geometer, z gdč. Vando Možinovo iz ugledne primorske rodbine. — Na Viču sta se poročila v nedeljo g. Doran Hojkar in gdč. Lojzka Straškova. — Bilo srečno!

u— **Motoklub Ljubljana** opozarja svoje člane, da je po novem taksnem zakonu treba plačati novi državni davek na motorna vozila v iznosu 2.50 Din od 1 kg, poleg tega banovinsko davščino 2 Din od kg ter 100% pribitek na pnevmatiko, kateri pa sme znašti maksimalno 250 Din, ter ljubljansko mestno davščino 2 Din od kg. Oni člani, kateri teh davščin ne bi mogli plačati, se lahko poslužijo zakonske ugodnosti, da na podlagi »Službenih novin« z dne 26 3. taksni zakon § 28, tarifna postavka 100 napomena 5, točka 3, stran 272 odjavijo svoja vozila ter plačajo 50 Din odjavne takse. Ta eventualna odjava mora biti izvršena do 10. t. m. ter se objednem obvesti banovino ter mestno knjigovodstvo v Ljubljani.

u— **Kazenska ovadba proti trem uradnikom »Vzajemne pomoči«.** Poročali smo že, da je banska uprava odredila definitivno likvidacijo registrirane pomožne blagajne »Vzajemna pomoč«. Kakor doznavamo, je policijska uprava proti trem glavnim uradnikom te institucije vložila ovadbo na državno tožilstvo. Bivši ravnatelj Karl Šinkovec, ki je bil že več tednov v policijskem zaporu, je bil izročen v preiskovalni zapor deželnega sodišča, dočim sta druga

Iz zbirke naših priznanj:

Zahvaljujem se za poslani vzorec »Ovomaltine«. Popolnoma sem zdrav, samo uživati moram mleko zaradi ureditve stolice, ki je jemljem prisilno, ker okusa ne prenašam. Z nekoliko žličic Ovomaltine v mleku dobi to prijeten okus ter ga rad jemljem in silno učinkuje na prebavo in ureditev stolice. Prosim, pošljite mi po pošti veliko škatlico.

Brlog, 16. jan. 1929. **S. Filičić.**

Zahvaljujem se vam za poslani vzorec vašega preparata »Ovomaltine« in sem vesela, da se vam morem pohvaliti, da sem z njim jako zadovoljna. Že po uporabi dveh srednjih škatlic se zelo dobro počutim ter sem ga kot prijetno in ugodno sredstvo priporočila par svojim prijateljicam.

Beograd, 4.. II. 1929. **Radmila Nikolić.**

Moja 1 in polletna hčerka Ljerka je bila bolna in je zelo oslabela. Zahvaliti se imam »Ovomaltine«, da se je mala nenavadno dobro in naglo popravila. »Ovomaltine« kupujem v lekarni.

Glogovac - Prnjavor, 1. II. 1929.

Rude Skocibušić, upravitelj šole.

Pred 4 meseci sem prejela vašo pošiljko in hvala vam! »Ovomaltine« uporabljam stalno in se sedaj mnogo bolje počutim kot prej. Kot dobro sredstvo ga hočem še nadalje uporabljati.

Kumanovo, 17. II. 1929.

Stanojka Pavlović.

Odkar rabim »Ovomaltine«, sem se tekom enega meseca zredil za 2 in pol kg. Odslej hočem uporabljati hladno Ovomaltine tudi za časa poletne vročine.

Zagreb, 17. VI. 1930.

Dragutin Andrović, prijatelj »Ovomaltine«

Tem potom se vam najtopleje zahvaljujem za priporočilo preparata »Ovomaltine«, ki sem ga jemal po vašem navodilu za časa svoje popolne fizične iznemoglosti, ki se je pojavila zaradi pretiranega sportnega in gimnastičnega dela. Jemajoč redno in točno gori omenjeni preparat, sem se naglo opomogel v toliko, da sem mogel popolnoma in brez škode za svoje zdravje opravljati vse svoje dolžnosti, in za gotovo sem bil v stanu, da zopet lahko vežbam in se bavim s sportom. Obljubljam vam, da hočem ta važni preparat vedno priporočati svoji mladini, ki mi je poverjena za telesno vzgojo, a ravno tako vsem Sokolom zagrebške župe, čije načelnik sem.

Zagreb, 19. VI. 1930.

Milan J. Janković, učitelj gimnastike in načelnik sokolske župe Zagreb.

Zahtevani vzorec vašega izdelka »Ovomaltine« sem prejela, za kar se vam toplo zahvaljujem in vam javljam po tej dopisnici, da vaš izdelek izborno deluje. Pošljite mi proti povzetju srednjo škatlico za sedaj, a za bodoče jih naročim še več.

Pirova, Južna Srbija, 28. V. 1929.

Danica Mil. Markovićeva, soproga učitelja.

Ker je vaš vzorec odlično deloval pri mojem očetu, sem se odločil, da takoj naročim srednje veliko škatlico Ovomaltine. Zato vas prosim, da mi ga takoj pošljete po prejemu tega pisma po povzetju.

Podvis, pošta Tresibaba, 23. VIII. 1929.

Petar Rigule, uč. VIII. razr. gimnazije.

Prejel sem vašo karto, v kateri mi priporočate sredstvo »Ovomaltine«. Da, »Ovomaltine« (to izborno sredstvo) uporabljam redno že več let in to meni tako prija, da ga priporočam vsakomur kot odlično sredstvo za krepitev in ustvaritev dobre volje.

Bela Palanka, 12. IV. **Budimir A. Cirić**

Najsrčnejše se vam zahvaljujem za dobroto, ki ste jo izkazali naši siročadi z dobrodelnostjo, s hvalevrednim »Ovomaltine«. Dvanajst škatlic, ki ste jih s posredovanjem ge. dr. H. poklonili, je doseglo najboljši uspeh pri vseh desetih otrocih. Bili so izmed vseh najslabotnejši izbrani ter nas zelo veseli, da se z »Ovomaltine« tako lepo okrepljujejo. Sprejmite, spoštovani, moje najglobokejše izraze hvaležnosti v imenu otrok s priporočilom in ostajam z vsem spoštovanjem hvaležna vam

M. Jelena, pogl. Dom sv. Mihaela in sv. Josipa za uboge sirote

Hrv. Leskovac pri Zagrebu, 5. III. 1930.

Dr. A. WANDER d. d., Zagreb

Gospodična, napačen spoj!

dva ovadena uradnika. Vzajemne pomoči ostala na svobodi. Sodna preiskava, ki je poverjena preiskovalnemu sodniku dr. Kresniku, bo pokazala, ali so dani pogoji za postopanje po kazenskem zakonu ali ne.

u— **Aprilsko vreme.** Letos se je pričelo nagajivo vreme že takoj s 1. apr. Tako je ostalo tudi sedaj. Nekaj ur sije sonce, mahoma pa se nebo pooblači in že prične deževati. Dež je skoro popolnoma stajal sneg, ki je popreje ležal v mestu in širom polja in je le ponekod še ostala samo tenka snežna plast, med katero pa se že kažejo ruše. Sicer pa se drže snežni kupi le še v senčnih kotih. Travniki in njive so tu pa tam pod vodo in je najhujše v tem pogledu na Barju. Nevarnosti povodnji zaenkrat ni in so pričele vode, ki so predvčerajšnjim zaradi deževja precej narasle, zdaj že zopet upadati.

u— **Palaeolithicum redivivum sredi Ljubljane.** Prejeli smo: Na dan Marijinega Oznanenja proti poldnevu se je zatekel divji zajec na vrt Kolizeja ob Gosposvetski cesti. Takoj se je vzdignila z vseh koncev in krajev junaška mladina, ki je s huronskim krikom s krepelci, kamenjem in zidaki oborožena preganjala zbegano žival, dokler je ni ubila. Dobra ilustracija sedanje podivjane mladine iz zopet obnovljene kamene dobe! Kdo si je končno prisvojil zajčka, brezdvomno tujo last, ubitega v prepovedanem lovskem času, bi bilo pa vprašanje modernih pravnih razmer.

u— **Tatvina perila.** Z dvorišča hiše št. 16 v Bohoričevi ulici je odnesel te dni neznan storilec na škodo tamkaj stanujoče Mare Štrukljeve več različnega perila. Perilo je bilo razobešeno tudi ponoči in je imel storilec seveda prav lahko delo.

u— **Nočna racija.** Včerajšnjo noč je policija zopet priredila večjo racijo, pri kateri se je izkazalo, da so se tipi, ki jih je bilo še pred tedni v Ljubljani vse preveč, razbežali najbrže po deželi. Uspeh pa so imele že prejšnje racije, pri katerih je bilo aretiranih par sto postopačev in delomržnežev, od katerih so ostali nekateri v zaporu, drugi pa so bili odposlani v domovinske občine. Včerajšnjo noč so prijeli stražniki in detektivi samo okrog 10 vlačugarjev in vlačugaric, ki so bili povečini izročeni sodišču.

u— **Pretep na vasi.** V Zapogah pri Smledniku je nastal včeraj okrog 1. ponoči hud pretep. Kmečki fantje so že dalje časa nekam postrani gledali 20 letnega tkalca Franca M. in sicer zaradi nekih deklet. Včeraj ponoči so se domenili in Franceta pričakali s kolci. Komaj je stopil izza ogla na cesto, so že planili po njem in ga potolkli na tla. Fant je obležal ves pretepen kar na mestu in so ga šele pozneje spravili sosedje v bližnjo hišo, odkoder so ga zjutraj prepeljali v ljubljansko bolnico. Obveščeni orožniki so takoj uvedli preiskavo in so trije sirovi napadalci že aretirani. — Hud pretep je nastal tudi v Lasanovi gostilni v Šiški. Sredi prepira je nekdo pograbil litersko steklenico, s katero je večkrat udaril po glavi brezposelnega delavca Ivana H., stanujočega v Tovarniški ulici v Mostah. Posnel mu je kožo na obrazu in so morali napadenca nemudoma prepeljati vsega oblitega s krvjo v bolnico.

u— **Dar za brezposelne.** Ob priliki promocije g. dr. Branka Alujevića, znanega akademskega delavca, so njegovi prijatelji in tovariši zbrali 151.50 Din za brezposelne na Jesenicah.

u— **Otroške oblekce, predpasnike in damsko perilo** kupite najceneje pri Albinu TURKU, Prešernova ulica 43.

Iz Maribora

a— **Častitljivo starost 80 let** je dosegla gospa Terezija Weixlova, mati mariborskega veletrgovca g. Vilka Weixla. V ožjem krogu svojih otrok je obhajala ta jubilej čila in krepka. Jubilantinji želimo še mnogo let!

a— **Za tolmača češkoslovaškega jezika** pri okrožnem sodišču v Mariboru je imenovalo predsedništvo višjega deželnega sodišča mariborskega odvetnika dr. Avg. Reismana.

a— **Uspela prireditev Jadranske Straže.** Mariborska Jadranska Straža je proslavila svojo desetletnico preteklo soboto prav slovesno v veliki dvorani Uniona. Uvodoma je spregovoril o pomenu Jadranske Straže g. dr. **Rapotec**, nakar so nastopili združeni pevci Ipavčeve župe pod vodstvom g. Albina **Horvata** ter zapeli nekaj posmi. Zelo posrečena sta bila nastopa članic Sokola, ki so izvajale vaje z vesli in obroči. Burno pozdravljeni so nato nastopili tudi gojenci inženjerske podčastniške šole, ki so odpeli nekaj pesmi. Po programu se je razvila animirana zabava, ki je trajala pozno v noč.

a— **»Naša krila«.** Na zadnjem občnem zboru je bil izvoljen naslednji odbor: v upravni odbor so bili izvoljeni dr. Tominšek, dr. Šnuderl, Josip Loos, Mirko Feldin, trgovec; Ivan Roglič, trgovec; polkovnik Vilim Lulič, komandant 45. pešpolka; kapetan Andjelko Grabič, Avgust Veble iz Celja; bančni ravnatelj Bogdan Pogačnik, areški načelnik Milan Makar, trgovec Josip Moravec, mag. uradnik Franjo Pivka, zaseb. uradnik Manfred Podlesnik, Joža Papov, Ivo Kos in inž. Stane Podboj. Za namestnike: mag. svetnik Franjo Rodošek, šef telegraf. sekcije Janko Bračko, Milan Zemljič, inž. Dušan Tomšič, Zmago Jezeršek iz Celja, stud. teh. Edi Kišvardaj, Josip Jaklič, Joža Fabjan, Boris Cijan in Mirko Ogrizek. V nadzorni odbor pa so bili izvoljeni: dr. Lipold, inž. Kiesbach, Drago Klobučar, dr. Leskovar, komandant voj. okruga Petrinčič in veleposestnik dr. Ferdinand Atems. Na prvi seji se bosta konstituirala upravni in tehnični odbor.

a— **Tujskoprometna razstava.** Tudi Maribor se bo udeležil tujskoprometne razstave na zagrebškem velesejmu. Ves razstavni materijal, katerega pošlje mesto Maribor na to razstavo, bo razstavljena 5. t. m. ob pol 16. v kazinski dvorani, v istem redu, kakor pozneje na zagrebški razstavi.

a— **Avtomobilisti, pozor!** Mariborska sekcija Avto-kluba opozarja vse avtomobiliste, da je banovinska cesta Ptuj—Vurberg—Sv. Martin—**Duplek 1 km** pred Vurbergom od Ptuja v tako slabem stanju, da je za avtomobilski promet nerabna.

a— **Redukcije na železnici.** Kakor smo izvedeli od merodajne strani, bo poleg že preklicanih redukcij v območju oblasti ljubljanske železniške direkcije sprejetih nazaj v službo še 30 dnevničarjev in 90 delavcev, ki imajo dobro oceno, so oženjeni in brez imetja. Potemtakem bodo reducirani samo disciplinarno kaznovani delavci, uslužbenci in taki, ki imajo zadosti imovine, da ne bo ogrožena njih eksistenca. Skupno bo torej faktično reduciranih samo 60 do 70 uslužbencev.

a— **Naplavljeno truplo Karoline Ihlove.** Pri Sv. Marku, niže Ptuja je Drava naplavila truplo trgovčeve vdove Karoline Ihlove, ki je skočila v Dravo, kar smo že poročali. Truplo tragično preminule žene bodo prepeljali v Maribor in pokopali na mestnem pokopališču.

a— **Nesreča ne počiva.** Posestnika Josipa Šorga v Pobrežju je doletela v petek popoldne hujša nezgoda. Pri dvigavanju težkega voza mu je zdrobilo desno nogo v gležnju. V soboto dopoldne pa je spodrsnilo pred magistratom zasebnici Hermini Hoffmanovi. Stopila je na oražno lupino in padla ter si zlomila desno roko. Levico v zapestju pa si je zlomila vdova po sprevodniku Josipina Matelnova pri padcu s stola. Vsi trije ponesrečenci so morali iskati pomoči v splošni bolnišnici.

a— **Žrtev alkohola.** Pod tem naslovom smo priobčili na tem mestu včeraj vest, da je umrl med prevozom iz policijskih zaporov v bolnišnico neki alkoholizirani moški. Po zdravniškem mnenju sodnega izvedenca dr. Zorjana pa se je zastrupil v policijskih zaporih z octovo kislino. Tudi niso resnične njegove izjave stražniku ob aretaciji. Doslej je ugotovila mestna policija, da ni iz Zidanega mosta in tudi ni tam stanoval.

Iz Celja

e— **Društvo hišnih posestnikov** je imelo v soboto svoj redni občni zbor. Predsedoval mu je podpredsednik g. Karol Gregorič, nakar je povzel besedo o splošnem stanovanjskem vprašanju predsednik pokrajinske zveze hišnih posestnikov g. Frelih iz Ljubljane. Društvo šteje 304 člane, ki jih je dosedanji odbor zastopal in vodil v popolno zadovoljstvo. Glede stanovanjske zaščite je bila sprejeta nedavna ljubljanska resolucija v celoti. Pri volitvah je bil izvoljen soglasno dosedanji odbor.

e— **Celjsko mestno gledališe** bo uprizorilo definitivno v torek 12. t. m. Leonhard Frankovo dramo »Vzroke«. Vstopnice se dobe v predprodaji v knjigarni Goričar in Leskovšek.

e— **Celjsko pevsko društvo** ima drevi in v petek vaji mešanega zbora. Ker sta predtekma v Mariboru in turneja pred durmi, prosim za točno in polnoštevilno udeležbo. — Pevovodja.

e— **Slovenski vokalni kvintet** bo koncertiral v soboto 16. t. m. v mali dvorani Celjskega doma. Na programu je dolga vrsta slovenskih in nekaj čeških kvartetov oziroma kvintetov. Cene so z ozirom na današnji gospodarski položaj izredno nizke.

e— **Naraščanje Savinje.** Zaradi toplega vremena in naglo topečega se snega v Gornji Savinjski dolini in v planinah je Savinja pričela predsinočnjim močno naraščati in je včeraj opoldne dosegla rob svojega korita. Nevarnosti večjih poplav zaenkrat ni.

e— **Poskušen samomor.** Predvčerajšnjim je bil najden pod nekim kozolcem na Ostrožnem neki znani invalid, ki je skušal izpiti iz večje steklenice lizol. Slučajno so bili navzoči neki domačini, ki so preprečili njegov namen. Celjski mestni rešilni avtomobil ga je nemudoma prepeljal v celjsko javno bolnico, kjer so pa zdravniki ugotovili, da ni nobene nevarnosti.

e— **Žrtev pretepa.** Preteklo nedeljo so napadli neznani napadalci 40 letnega rudarja Martina Košaka iz Tržiša pri Rogaški Slatini in ga obdelali z nožem tako, da ima težko poškodovana pljuča. Košak se zdravi v celjski javni bolnici.

e— **Dve nesreči.** V nedeljo je iskal kokošja gnezdišča po domačih svislih 10-letni posestnikov sin Ivan Žnidarič od Sv. Rozalije pri Sv. Juriju ob južni železnici. Nenadno mu je zmanjkalo tal in je padel v globino tako nesrečno, da si je zlomil desno nogo v stegnu. Pred približno 3 tedni pa je padel na cesti 70-letni občinski revež Jakob Mastek in si močno poškodoval desno nogo v gležnju. Oba ponesrečenca se zdravita v celjski javni bolnici.

e— **Mestni kino** bo predvajal drevi ob 21. znano zvočno filmsko opereto po Straussovi operети »Netopir«.

e— **Nove srečke** so že prispele in se dobe v celjski podružnici »Jutra«. Opozarjamo vse igralce, da bo žrebanje že 26. t. m.

Iz Škofje Loke

š— **Važen posvet gospodarskega, socialnega in policijskega odseka** je bil ob koncu preteklega tedna na mestni občini. Gospodje so razpravljali o brezposelnosti, sumljivih pohajačih, ki so jih polne mestne ulice, o socialni odpomoči bednim prebivalcem, o razdelitvi in prodaji pol vagona koruze, ki se bo razprodajala pri trgovcu Konradu Pecherju in o novih bremenih, ki nastajajo za davkoplačevalce pri vedno višjem številu ubožcev in osirotele mladine. V vseh vprašanjih so bili storjeni primerni sklepi.

Iz Trbovelj

t— *Koruzna moka po znižani ceni.* Občina je dobila 1 vagon koruzne moke, ki je namenjena brezposelnim in drugim siromašnejšim ljudem. Prodaja se v trgovini g. Pavlina po 0.95 Din za kg.

t— **Učiteljsko zborovanje** sreskih učiteljskih društev iz Brežic, Laškega in Litije bo v soboto 9. t. m. dopoldne v Trbovljah v Sokolskem domu. Na zboru bo podal situacijsko poročilo predsednik ljubljanske sekcije JUU g. Dimnik. Po zborovanju bo koncert Mladinskega pevskega zbora Trbovlje-Vode, po koncertu pa bo predaval dirigent mladinskega zbora učitelj g. Šuligoj o metodiki pevskega pouka. Vabilo na to zborovanje je v »Učiteljskem tovarišu« pomotno izostalo.

t— *Sodna uradna dneva v aprilu* bosta v Trbovljah 9. in 23., v Hrastniku pa 16.

t— *Pregled motornih vozil* bo 11. t. m. pred rudniško restavracijo od 13.30 dalje.

t— *Srečke državne razredne loterije* so došle in se dobijo v naši podružnici na Vodah.

Iz Ptuja

j— **Lep napredek Mestne hranilnice v Ptuju.** S poslovnim letom 1931. je Mestna hranilnica, ki je med najstarejšimi denarnimi zavodi v dravski banovini, zaključila svoj 70-letni jubilej. Ta zavod, ki je bil ustanovljen leta 1862., uživa splošno zaupanje meščanov in okolice. Dne 24. t. m. se je vršila seja širšega odbora, ki je sklepala o računskem zaključku za preteklo poslovno dobo, iz katerega je posneti, da je imel zavod pod spretnim vodstvom komercijalnega ravnatelja g. Franca Vidmarja v splošnem za 100 odstotkov boljši uspeh kakor leta 1930. Celotni denarni promet v letu 1931. je znašal 68,197.604.70 Din. Same vloge so se dvignile za Din 1,220.000. Kljub hudi denarni krizi beleži hranilnica na vlogah lep napredek, saj izkazujejo vloge v celem nad 14,000.000 Din. Hranilnih knjižic ob koncu leta 1931 je bilo 4353. Zavod sam tudi za časa najhujše krize ni ustavil dovoljevanja kmetskih posojil in je šel našemu kmetu vedno na roko. Zavodu čestitamo na tako lepem uspehu in mu želimo, da bo kljub hudi krizi tudi letos lepo napredoval.

j— **Izgubljeno.** Revna kmetica Kozlova Kata iz Pobrežja se je mudila v mestu po opravkih ter izgubila v bližini Zrinsko-Frankopanske ceste denarnico s 400 Din. Pošteni najditelj se prosi, da izroči denar na policiji, ker je žena siromašna.

Gospodarstvo

Odpis starih davčnih dolgov

Po § 14. zakona o izpremembah in dopolnitvah zakona o neposrednih davkih se pooblašča finančni minister, da lahko na prošnjo davčnega obvezanca odpiše davke, ki so ostali na koncu l. 1928., kolikor ugotovi, da je prošnja glede na gospodarsko stanje prosilca upravičena. Od ugotovljene vsote tega davčnega dolga je treba odbiti vplačila v kronskih priznanicah (bonih). Vplačila na račun dolgovanih davkov, ki so bila izvršena v letih 1929., 1930. in 1931. se smatrajo kot vplačila za dotična leta in zmanjšujejo davčno zadolžitev v teh letih, dočim se vplačila za tekoče davke vzamejo v račun dolga iz prejšnjih let. **Prošnje za odpis se imajo predložiti v roku 3 mesecev od dne uveljavljenja zakonske novele, torej do 26. junija.**

Glede na gornje zakonske določbe objavlja davčni oddelek finančnega ministrstva: Vsak davčni obvezanec, ki ima davčne zaostanke iz prejšnjih let, pred letom 1929., lahko prosi, da se po odredbi § 14 zakona o izpremembah in dopolnitvah zakona o neposrednih davkov oprosti teh dolgov v višini, ki je po zakonu predvidena. Prošnje je treba izročiti občini. Če obstoja v kraju stanovanja davčna uprava, se prošnje predložijo dotični davčni upravi. Prošnja mora vsebovati naslednje podatke: Kraj, kjer je prosilec zadolžen z davkom, imovinsko stanje z označbo nepremične imovine, vrednost ostale premične imovine, s čem se prosilec bavi, od česa živi in kraj, kjer stanuje. Prošnji je treba priložiti: 1. izvleček iz zemljiške knjige; 2. potrdilo o imovinskih razmerah. (To potrdilo izda po službenem obrazcu občina, kjer prosilec stanuje in občina, v kateri je prosilec zadolžen z davkom.) 3. druge pismene dokaze o imovinskem stanju. Izjave o dolgovih prosilcev se bodo uvaževale, ako vsebujejo znesek dolga in ime upnika. Ako ima davčni obvezanec več davčnih dolgov pri raznih davčnih upravah, je treba vsaki davčni upravi predložiti prošnjo.

K zakonskemu načrtu o razdolžitvi kmetov

Glede na zakonski načrt o razdolžitvi kmetov se vršijo po vseh delih države važne konference. Gospodarske zbornice in združenja ter druge organizacije sklicujejo ankete, na katerih se razpravlja o tem važnem zakonskem načrtu. V nedeljo se je vršila v Novem Sadu značilna konferenca o tej stvari, ki jo je sklical razširjen odbor Zveze kmetijskih združenj dunavske banovine. Glede na okolnost, da ta zakonski načrt v veliki meri tangira baš dunavsko banovino, je razumljivo, da je bil odziv na konferenco zelo številen. Kot gosti so zborovanju prisostvovali številni narodni poslanci, in sicer dva iz Vojvodine, eden iz Srema in osem iz srbijanskega dela dunavske banovine. Prišli so delegati in predstavniki Kmetijskega društva za Bačko iz Sombora, banatskega Kmetijskega društva iz Velikega Bečkereka, novosadske »Agrarije«, Kmetijskega društva iz Osijeka, novosadske Zveze agrarnih zajednic, Saveza srbskih zemljoradniških zadrug iz Novega Sada, in končno kot gosti načelnik kmetijskega ministrstva dr. Velia Stojković in načelnik kmetijskega oddelka dunavske banovine g. Milan Novaković.

Konferenco je otvoril z dališim govorom podpredsednik Zveze kmetijskih združenj dunavske banovine g. Dušan Kovačević, ki je prečital spomenico saveza, kakoršna je bila pred dnevi poslana kraljevski vladi. Narodni poslanci Obradović, Radonić in Avramović so zastopali naziranje, da je treba vprašanje še temeljito proučiti, zlasti v pogledu ugovorov odnosno drugih predlogov in da je treba uzakonjenje načrta odgoditi za pet ali šest mesecev. Po daljši debati, ki so se je udeležili številni predstavniki kmetijskih organizacij, se je pokazala soglasnost v tem, da je treba kraljevsko vlado v obliki dobro utemeljene predstavke opozoriti na neodložljivo potrebo glede saniranja današnjih težkih razmer, v katerih se nahaja kmečki stan, kar pa je treba izvesti na tak način, da se istočasno ne spravijo v enake težkoče tudi drugi stanovi, kakor na primer obrtniški, trgovski, industrijski in denarniško. Izvoljen je bil poseben odbor, sestavljen iz delegatov vseh prisotnih organizacij, ki je nato sklenil naslednjo resolucijo: Zakonski načrt je treba odgoditi za šest mesecev, da se v tem razdobju lahko temeljito prouči ves problem. Obrestno mero na kmečke dolgove je treba znižati do maksimalno 6 odstotkov. Z zakonom je treba točno ugotoviti, kdo se smatra za kmetovalca. Z datumom od 1. januarja t. l. naj se anulirajo vse eksekutivne prodaje posestev, ki so bile že izvršene, a niso postale pravomočne. V najkrajšem času naj se imenuje gospodarski svet. Ta resolucija je bila soglasno sprejeta in bo predložena pristojnim mestom.

= **Kritje avstrijskega šilinga je padlo pod zakonski minimum.** Predpisi, ki veljajo za avstrijsko Narodno banko glede kritja, so v primeri z drugimi državami zelo skromni, saj predpisuje zakon le 24-odstotno minimalno kritje v zlatu in devizah (pri nas 35 odstotkov). Pri tem pa je treba še upoštevati, da se to kritje po avstrijskih predpisih ne računa od celotne vsote obtoka bankovcev in žirovnih obveznosti, temveč se od te vsote še odšteje državni dolg. Navzlic tem skromnim predpisom pa je po najnovejšem izkazu zlato in devizno kritje avstrijske Narodne banke padlo na 23 odstotkov in je torej za 1 odstotek nižje od zakonskega minima. Kakor je podoba, ni avstrijska Narodna banka napravila primernih korakov, da prepreči ta padec kritja pod minimum, kajti v zadnji četrtini preteklega meseca je banka na novo eskomptirala za 35 milijonov šilingov menic, tako da se je menični portfelj dvignil že na 867 milijonov šilingov. Po avstrijskih predpisih stopi sedaj, ko je kritje padlo pod minimum, v veljavo tako zvani davek na bankovce (slično kakor v Nemčiji), ki je progresiven in je tem večji, čim bolj pade kritje. Banka bo morala za oni del obtoka, ki presega minimum glede na predpisano 24-odstotno kritje, plačati državi 8-odstotni davek.

= **Vinarski kongres in vinski sejem v Ptuju.** Vinarsko društvo za dravsko banovino v Mariboru je razposlalo vabila za VI. redni letni občni zbor, ki se bo vršil istočasno s IV. vinarskim kongresom in II. banovinsko vinsko razstavo odnosno vinskim sejmom 7., 8., 9. in 10. maja 1932 v Ptuju. — Razpored prireditev je naslednji: **7. maja — sobota:** ob 18. uri seja glavnega odbora in delegatov podružnic ter redni letni občni zbor Vinarskega društva v dvorani Narodnega doma v Ptuju. **I. Dnevni red seje glavnega odbora:** 1. poročilo društvenih funkcijonarjev; 2. poročilo urednika za vinarstvo in kletarstvo pri »Kmetovalcu«; 3. obravnava predlogov in pritožb od strani podružnic in članov Vinarskega društva; 4. predlogi glavnega odbora za občni zbor: članarina, kraj in čas prihodnjega občnega zbora; 5. predlogi za volitev predsednika, podpredsednika, 12 odbornikov in dveh preglednikov računov; 6. slučajnosti. **II. Dnevni red občnega zbora:** 1. otvoritev občnega zbora; 2. imenovanje dveh zapisnikarjev in dveh skrutinatorjev; 3. poročilo predsednika, tajnika, blagajnika in preglednikov računov; 4. poročilo urednika za vinarstvo in kletarstvo pri Kmetovalcu; 5. odobritev odborovih predlogov za dobo do sledečega zbora: višina članarine in kraj prihodnjega občnega zbora. 6. volitev predsednika, podpredsednika, 12 odbornikov in dveh preglednikov računov za dobo enega leta; 7. obravnava predlogov in morebitnih pritožb od strani podružnic in društvenih članov; 8. slučajnosti. — **8. maja — nedelja:** Ob 8. uri IV. vinarski kongres v dvorani Narodnega doma v Ptuju. Dnevni red: 1. **Današnje stanje vinogradništva v dravski banovini.** Poroča predsednik društva in narodni poslanec Lovro Petovar, Ivanjkovci; 2. **trsni sortiment.** Poroča inž. Ivo Zupanič, referent za vinogradništvo pri kraljevski banski upravi v Ljubljani; 3. **skušnje glede izvoza vina v inozemstvo.** Poroča g. Niko Petrić, direktor vinske sekcije. Priv. izvozne družbe, Beograd; 4. **resolucije.** — Ob 11. uri otvoritev II. banovinske vinske razstave z vinskim sejmom v dvorani Društvenega doma v Ptuju. — **9. maja — ponedeljek:** izleti: 1. Čez Ptujsko goro, Janški vrh v Podlehnik; 2. na Vurmberg; 3. ogled Ptuja in okolice. Izletov se morejo udeležiti samo tisti, ki se bodo prijavili do 5. maja pri Vinarski podružnici v Ptuju. — **10. maja — torek:** Vinska razstava z vinskim sejmom bo trajala 8., 9. in 10. maja 1932 in bo odprta vsak dan od 8. do 18. ure.

= **Trgovci in novi trošarinski predpisi.** Preteklo nedeljo se je v Zagrebu vršila plenarna seja Društva trgovcev z živili in z mešanim blagom savske banovine, na kateri so razpravljali o akciji za ustanovitev strokovnega prisilnega združenja trgovcev z živili in z mešanim blagom za vso savsko banovino v smislu določb novega obrtnega zakona. Znaten del razprave je bil posvečen novemu zakonu o trošarini. Ta zakon vsebuje več odredb, ki tangirajo tudi trgovce. Društvo je predložilo obširno predstavko Narodni skupščini in senatu, v kateri zahteva ukinjenje določbe, da morajo tudi trgovci, ki prodajajo likerje in konjak v steklenicah, plačevati točilno takso, ki znaša v mestih 6.000, v provinci pa 3.500 Din letno. Večina trgovcev bi bila primorana povsem opustiti prodajo likerjev in konjaka v steklenicah, saj je celo v Zagrebu mnogo trgovcev z živili na prometnih mestih, ki na leto ne prodajo niti za 1000 Din likerjev v steklenicah. Zato je pač nemogoče, da bi plačali 6.000 Din točilne takse. — Na vprašanja, ki nam prihajajo od trgovcev, opozarjamo, da je bila v skupščini dosežena sprememba določb glede plačevanja točilne takse od strani trgovcev. Točilno takso bodo kot nadomestilo za trošarino plačevali le trgovci, ki prodajajo pijače v zaprtih steklenicah na drobno. Oproščeni pa so plačila točilne takse trgovci z vinom na debelo, ker bi v nasprotnem primeru točilna taksa dvakrat obremenjevala iste količine vina in bi bila ogrožena eksistenca vinske trgovine.

= **Tiskovina** za odpremo **samskega davka** se dobi v Narodni tiskarni, Knaflijeva ul. št. 5. Prav tam se dobi tudi **tiskovina za mesečne surove bilance**, kakršna je potrebna za vsako redno knjigovodstvo.

= **XII. mednarodni vzorčni velesejem v Ljubljani** se bo vršil od 4. do 13. junija t. l. Glavna naloga velesejma je, da domači proizvodnji pomaga do afirmacije. Velesejem bo privabil najširšo publiko, da ji pokaže, kaj vse izdeluje naša industrija in obrt, in da jo na ta način priuči, po možnosti kupovati le domače izdelke. V tem cilju pa je potrebno, da na velesejmu sodeluje celokupna naša industrija. Po dosedanjih prijavah sodeč bo udeležba zelo močna. Zato uprava velesejma tem potom vabi vse interesente, ki nameravajo razstaviti, naj se čimpreje prijavijo, da se jim more pravočasno zasigurati razstavni prostor.

= **Konkurz** je razglašen o imovini Karla Čepona in Vike Čeponove, trgovcev na Jesenicah (upravnik mase dr. Janko Vovk, odvetnik na Jesenicah; prvi zbor upnikov pri okr. sodišču v Kranjski gori 9. aprila ob 11., prijavni rok do 1. maja, ugotovitveni narok 7. maja).

Gospodična, napačen spoj!

Borze

Torek 5. aprila

Na ljubljanski borzi se danes devizni tečaji niso znatneje spremenili. Deviza New York se je po zadnjem padcu zopet nekoliko okrepila in tudi deviza Berlin, ki je zadnje dni popuščala, je bila nekoliko čvrstejša.

Na zagrebškem efektnem tržišču je Vojna škoda nadalje mirna. Trgovala se je za kaso po 221 in 224, za aprij pa po 222. Begluške obveznice so nekoliko nazadovale in je bil zabeležen promet po 37 in 36. Tudi dolarski papirji so za malenkost popustili. Do prometa je prišlo v 8 odstotnem Blairovem posojilu po 57, 56.50, 55 in 54.50 ter v 7 odstotnem Blairovem posojilu po 51.50, 51.75 in 52.

Devize.

Ljubljana. Amsterdam 2276.28—2287.64, Berlin 1333.06 — 1343.86, Bruselj 787.39 do 791.33, Curih 1094.35 — 1099.85, London 212.58 — 214.18, New York ček 5611.19 do 5639.45, Pariz 221.82—222.94, Praga 166.65 do 167.51, Trst 290.62—293.02.

Zagreb. Amsterdam 2276.28—2287.64, Berlin 1333.06—1343.86, Bruselj 787.59—791.33, London 212.58—214.18, Milan 290.62—293.02, New York kabel 5633.19—5661.45, New York ček 5611.19—5639.45, Pariz 221.82—222.94, Praga 166.65—167.51, Curih 1094.35—1099.85.

Curih. Beograd 9.—, Pariz 20.2950, London 19.40, Newyork 515.12, Bruselj 72.05, Milan 26.6250, Madrid 38.75, Amsterdam 208.10, Berlin 122.15, Stockholm 104.50, Oslo 101.50, Kobenham 106.50, Sofija 3.73, Praga 15.24, Varšava 57.70, Bukarešta 3.07.

Efekti.

Zagreb. Državne vrednote: **Vojna škoda** 222—228, za april 219—222, 7% investicijsko 63 bl., 4% agrarne 27—30, 6% begluške 37.50—38, 8% Blair 54.50—55, 7% Blair 51.50—52, 7% drž. hip. banka 54.50—55.

Beograd: Vojna škoda aranžma 223 224.50, zaklj., 7% investicijsko 61 bl., 6% begluške 39.25, 38, 38.50, 38 zaklj., 8% Blair 56 bl., 7% Blair 52 zaklj., 7% Drž hip. banka 52.50 zaklj., Narodna banka 47.25 zaklj., Privileg. agrarna banka 240 zaklj. (ex coupon).

Dunaj: Bankverein 11, Eskomptges. 109, Staatseisenbahnges. 14.35, Ruše 11.75, Trbovlje 25.50, Alpina-Mont. 12.

Blagovna tržišča

ŽITO

+ **Chicago**, 5. aprila. Začetni tečaji: Pšenica: za maj 56.625, za julij 53.75, za sept. 61; koruza: za maj 35.625, za julij 39.125, za sept. 41; rž: za maj 48.125, za julij 48.75.

+ **Winnipeg**, 5. aprila. Začetni tečaji: Pšenica: za maj 62.625, za julij 64.75, za okt. 66.875.

+ **Novosadska blagovna borza** (5. tega meseca). Tendenca za koruzo nestabilna, sicer mirnejša. Promet 126 vagonov. **Pšenica:** baška, okolica Novi Sad, 79 kg 134—136; okolica Sombor, 78 kg 132—134; srednjebaška, 79 kg 134—136; gornjebaška, 79/80 kg 137—139; baška potiska, 79/80 kg 137—139; gornjebanatska, 79 kg 134—136; banatska pariteta Vršac, 78 kg 134—136. **Koruza:** baška, banatska, sremska 93—95; baška, okol. Sombor 94—96; za maj—junij 95—96; sremska, okol. Šid 96—98. **Oves:** baški, sremski, slavonski 130—135. **Ječmen:** baški, sremski, 63/64 kg 127.50—132.50. **Moka:** baška, banat. »0« 245—250; »2« 225—235; »5« 205—215; »6« 180—185; »7« 150—160; »8« 92.50 do 97. **Otrobi:** baški, banatski, sremski 87.50 do 90. **Fižol:** baški, sremski beli 240—250.

+ **Somoborska blagovna borza** (5. t. m.). Tendenca za pšenico stalna, sicer menjajoča. Promet 77 vagonov. **Pšenica:** baška, okolica Sombor, 78/79 kg 132—135; gornjebanatska 79/80 kg 135—137.50; sremska, slavonska, 78 kg 135.50—135; baška, potiska, 80 kg 135—137.50; banatska, potiska, 79 kg 135—137.50. **Koruza:** baška 90—92; za april—maj 90—92. **Moka:** baška, banatska »0g« in »00g« 252—260; »2« 230—240; »5« 210—220; »6« 180—190; »7« 150—160; »8« 95—100.

+ **Budimpeštanska terminska borsa** (5. t. m.) Tendenca neenotna. Promet miren. **Pšenica:** za maj 12.80—12.82, za junij 13.15 do 13.16; **rž:** za maj 15.69—15.71; **koruza:** za maj 14.73—14.75, za julij 14.86—14.62.

Radio

Izvleček iz programov

Sreda 6. aprila

Ljubljana 12.15: Plošče. — 12.45: Dnevne vesti. — 13: Čas, plošče, borza. — 17.30: Salonski kvintet. — 18.30: Fr. Šuklje: Moji sodobniki. — 19: Ruščina. — 19.30: Literarna ura. — 20: Glasbeno predavanje. — 20.30: Samospevi g. Milana Juga. — 21: Samospevi g. Ivice Krmpotića. — 21.30. Plošče. — 22: Napoved časa in poročila.

Četrtek, 7. aprila.

LJUBLJANA 12.15: Plošče. — 12.45: Dnevne vesti. — 13: Čas, plošče, borza. — 17.30: Salonski kvintet. — 18.30: Krščanstvo in marksizem — 19: Italijanščina. — 19.30: Srbohrvaščina. — 20: Prenos iz ljubljanske opere. — 22.30: Napoved časa in poročila.

BEOGRAD 12.05: Radio-orkester. — 17: Popoldanska glasba. — 20: Violinski koncert. — 21.10: Pesmi. — 21.55: Klavirski koncert. — 22.55: Lahka godba. — ZAGREB 12.30: Plošče. — 17.02: Balalajke. — 20: Prenos iz Ljubljane. — 22.40: Prenašanje tujih postaj. — PRAGA 17.35: Otroški koncert. — 19.30: Prenos opere »La Traviata« iz gledališča. — 22.35: Plošče. — BRNO 17.35: Prenos iz Prage. — 19: Dramski večer. — 22.35: Prenos iz Prage. — VARŠAVA 17.35: Komorna glasba. — 20.15: Orkestralen koncert. — DUNAJ 11.30: Godalni kvartet. — 12.40: Plošče. — 16.20: Klavirski kvintet. — 20.10: Barska muzika. — 20.45: Neznane Haydnove skladbe. — 22.30: »Šlagerji«. — 20: Zabaven program. — 21.10: Orkester. — 22.30: Plesna godba. — KÖNIGSBERG 16.30: Operni orkester. — 20: Prenos iz Berlina. — 21.20: Sluhoigra. — MÜHLACKER 17: Koncert iz Monakovega. — 20: Orkester. — 21: Sluhoigra. — 22.45: Plesna glasba. — BUDIMPEŠTA 17.30: Pesmi. — 19: Madžarska glasba. —

Iz življenja in sveta

Svetovna razstava nastaja

Priprave za svetovno razstavo v Chicagu 1933 se bližajo kraju. Slika kaže v ozadju dvorano za potovanje in transport z največjo »visečo« streho na svetu. V ospredju »Caterpillat traktor«, ki odvaža pesek

Svetovna pisava idej

Praški učenjak dr. Sommer-Batek je sestavil univerzalno pisavo, ki naj po njegovem naziranju postane most sporazuma med vsemi narodi sveta. Svojo pisavo imenuje »neoglife«. Ti pa niso pisava v tradicionalnem pomenu besede, ampak predstavljajo misli, ne pa črk ali zlogov.

Zastopnikom tiska je dal dr. Sommer-Batek pojasnila, kakšen smoter je zasledoval pri sestavljanju svoje miselne pisave. Pred očmi mu je lebdela popularizacija znanosti. To naj bi pospeševala evbiotika in evneotika, nauk o pravilnem mišljenju.

K vsakemu pravemu življenju spada v prvi vrsti pravilno mišljenje. Na podlagi tega načela bi se življenjski načrt lahko zgradil na znanstveni podlagi. Znanost se poslužuje za naznačevanje svojih pojmov simbolov. Na podoben način bi rad uvedel dr. Sommer-Batek simbole v splošno sporazumevanje med ljudmi, in v ta namen naj bi rabili neoglifi, ki bi bili nekakšna skupna podlaga mednarodnega sporazumevanja v znanstvenih in praktičnih stvareh.

Prof. Sommer-Batek sodi, da je zelo negospodarsko, če govore narodi toliko jezikov. Z umetnimi jeziki je bil storjen v tem pogledu precejšen korak naprej, ampak tudi to sredstvo ne zadošča po njegovem naziranju, da bi se narodi sporazumeli med seboj. Njegovo stališče temelji na načelu, da si je vsaka znanstvena panoga ustvarila simbole, ki tvorijo njen strokovni slovar. Pomislimo samo na zemljevide, na kemične znake itd

Ta znanstvena simbolika je bila prof. Sommerju-Batku vodilo pri sestavljanju neoglifov. Zbral je vse znake, ki se uporabljajo v najrazličnejših strokah znanosti, posebno tiste, ki jih najdemo v vsakem koledarju in v drugih priročnikih. Izpopolnil jih je še z nekaterimi, ki so neobhodno potrebni. Tako je zbral 500 simbolov, ki so se mu videli še vedno številčno previsoki. Začel je črtati in določil končno 360 znakov ki popolnoma zadoščajo za »svetovni jezik« brez besed. Nekatera simbolična znamenja uporablja dr. Sommer-Batek po večkrat za razna tolmačenja, ki dobe v posebnih zvezah drugačen pomen. Dr. Sommer-Batek bo zdaj natisnil svoj mednarodni slovar in upa, da bo s tem storil zbližanju med narodi neprecenljivo uslugo.

Ledne gore ogražajo plovbo

Kapitani mnogih ladij, ki so zadnje dni vozili po severnih vodah Atlantskega oceana, poročajo, da plava proti jugu nad 350 lednih gor, ki so se deloma približale črti, po kateri vozijo veliki prekomorniki na 50 km bližine. Zaradi nevarnosti, ki bi utegnila ponoviti nesrečo »Titanica« pred 20 leti, je premaknjen prekomorski promet Amerike in Evrope v naslednjih tednih bolj proti jugu.

Pravda za 16 otokov

Princesa Dayang, sestra suluškega sultana, je vložila tožbo za povračilo 16 otočičev v Suluškem morju na vzhodni strani britskega Bornea. Otoki so zdaj deloma angleška, deloma ameriška last in suluški sultan se jim je v pogodbi iz l. 1899. izrečno odrekel, s čimer pa se njegova sestra nikakor ne sklada.

Nemčija in tujski promet

Kako bo s tujskim prometom letos, ko veljajo skoro v vseh srednjeevropskih državah devizne omejitve in strogi valutni predpisi, je težko prerokovati. Vredno pa je zabeležiti, kaj so ukrenile nekatere države, ki nočejo izključiti svojih ljudi od ugodnosti potovanja v inozemstvo — ne da bi pri tem oškodovale svojo valuto. Nemčija je n. pr. sklenila, da bo na račun inozemskih terjatev doma izdajala čeke, s katerimi bodo njeni državljani lahko potovali v inozemstvo. Stroške bivanja v tujini bodo plačali potom domače banke, če ima dežela, v katero potujejo, kakšen dolg v Nemčiji, ki se bo na ta način poravnal. Na ta način je Nemčija že uredila potrebne priprave za tujski promet z Avstrijo, pogaja pa se še s Češkoslovaško, Madžarsko in Finsko, da bi prišla na njihov račun do denarja z enakimi sredstvi kakor v Avstriji.

Past za kobilice

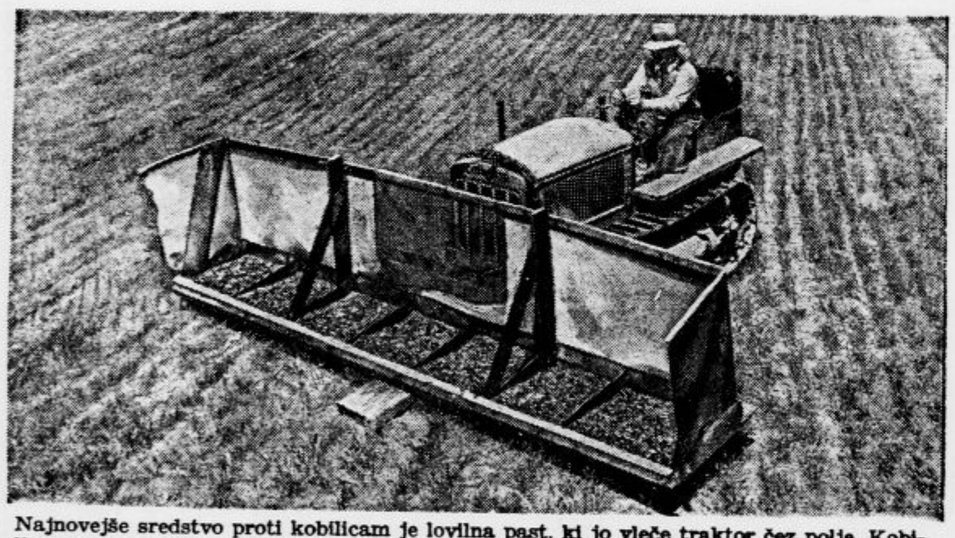

Najnovejše sredstvo proti kobilicam je lovilna past, ki jo vleče traktor čez polje. Kobilice se prestrašijo, skočijo in se zadenejo ob pločevinasto steno, nakar popadajo v past, kjer jih potem uničijo

Škof proti avtobusom

Med bretonskim škofom Duparcom in delom njegovih vernikov se plete ta čas nenavadna pravda. Škof je v velikonočnem tednu izdal pastirsko pismo, v katerem je obsodil plese, plesišča in — avtobuse, ki vzdržujejo promet met posameznimi kraji. Seveda je tudi tisk odnesel svoj del.

To pastirsko pismo je imelo za posledico, da so se zbrali v Brestu prodajalci časnikov, godbeniki, lastniki plesnih lokalov in avtobusnih podjetij. Sklenili so vlogo na okrožnega načelnika, v kateri ostro nastopajo proti škofovemu pismu, češ, da pomeni kršitev osebne, trgovske in tiskovne svobode. Oblasti bodo imele sedaj priliko, da povedo svoje mnenje o tej stvari.

Medtem so obiskali škofa pariški novinarji, da bi se pri njem informirali, čemu je smatral za potrebno, da izzove ta spor. Odgovoril je, da načeloma ni proti starim bretonskim plesom, če jih mladina pleše čez dan in na prostem, pač pa ne trpi modernih plesov, »ker so razuzdani«. Proti avtobusom pa je nastopil zato, ker prevažajo mladino na plesišča drugih krajev. Kakor da bi se plesa željna mladina ne mogla peljati na zabave s samokolnicami — če bi avtobusov ne bilo...

Kreuger pri izpitu

O Ivarju Kreugerju, nedavno tragično preminulem kralju vžigalic, pripovedujejo značilno anekdoto. Ko se je pripravljal še za inženjerski poklic, bi moral položiti izpit iz mineralogije. Iz tega ali onega razloga mu ni bilo mogoče, da bi se pripravil za ta izpit in mu je pretilo, da pade kakor je bil dolg in širok. To so vedeli njegovi tovariši, zato so bili tem bolj presenečeni, ko je prišel k izpraševanju popolnoma miren. Profesor, ki je vodil izpit, je imel navado, da je vsakokrat poklical po šest dijakov. Sedli so za mizo in z napetostjo pričakovali profesorjevih vprašanj. Tokrat je postavil na mizo skledo s kristali najrazličnejše velikosti in barve, dal jih je vsakemu dijaku pest in jih pozval, naj jih določijo. Dijaki so si kristale zelo natančno ogledovali, jih preizkušali in odgovarjali z večjo ali manjšo srečo. Najsigurneje se je vedel Kreuger, v največje presenečenje vseh je vedel vsakemu kristalu ime. Ko so izprašanci ostavili univerzo, so mu čestitali, da mu je stvar proti vsemu pričakovanju uspela.

»Ah, kaj,« je odgovoril Kreuger, »to ni bilo tako težko. Kristale, ki jim nisem vedel imena, sem namreč preprosto vtaknil v žep. Samo da nimam sedaj nobenega pojma, kako bi jih vrnil.«

»Kapitan smrti«

V Guernseyu je umrl na svojem posestvu kapetan Charles Leach, znan v vseh pristaniščih sveta pod imenom »kapetan smrti«. V svojem življenju je namreč poveljeval ladjam, ki so plule po morjih pod zastavami 20 narodov in vse so končale nesrečno. Nekatere so zgorele, druge so nasedle na peščino ali pa jih je razbil vihar.

Jadrnica »Geraldine«, na kateri je začel Leach svojo kariero, je že dva dneva po odhodu iz Southamptona zašla v meglen pas in se je razbila na morskih čereh. To je bil usodni začetek brodolomov, ki jih je doživel kapetan na svojih vožnjah. Slednjič je prišlo tako daleč, da so se angleški pomorščaki branili službovati na ladjah, katerim je poveljeval »kapetan smrti« Leach. Možu pa ni preostalo nič drugega, kakor da je začel iskati kruha v drugih lukah. Imel pa je nesrečo, da ni privedel domov nobene ladje, ki je z njo zapustil pristanišče. Med svetovno vojno je bilo poverjeno Leachu poveljstvo ladje za polaganje min »Mary Walter«. Ladja pa je še isto noč, ko je prevzel Leach njeno poveljstvo, zletela v zrak.

Obupan zaradi svoje usode, ki mu je namenila samo bridka razočaranja, se je Leach naposled umaknil v samoto in zatišje v Guernsey, kjer ga je zdaj pobrala smrt, kateri je naravnost čudežno ušel tolikokrat v svojem poklicu.

Panika »Pri belem konjičku«

V Szegedinu se je primeril nenavaden prizor. V ondotnem gledališču so igrali zvečer veseloigro »Pri belem konjičku«. Med predstavo je vrgel neznan moški iz neke lože kos goreče vate v pritličje. Med občinstvom je izbruhnila velika panika. Vse je drlo proti izhodu in predstavo so morali prekiniti. Preden pa se je gledališka dvorana izpraznila, so ogenj pogasili in ljudje so se pomirjeni vrnili na svoja mesta. V splošni zmedi je storilec pobegnil, potem ko je zlil v pritličje še stekleničico bencina, da bi se požar razširil in povečal.

Jan Kubelik v prisilni poravnavi

Češki goslač Jan Kubelik je zašel s svojim posestvom v Rotenthurnu na Gradiščanskem v konkurz. Pravijo, da ni mogel zaradi deviznih odredb dvigniti svojih v inozemstvu naloženih prihrankov, da bi z njimi plačal svoje upnike. Z druge strani pa poročajo, da je zaradi nekega bančnega poloma izgubil vse svoje v Ameriki naloženo premoženje v dolarjih. Dejstvo je, da je bila tudi Kubelikova vila v Opatiji pred časom prodana. Kubelik in njegova žena Marijana sta ponudila upnikom vsak 35 % terjatev, skupno torej 70 % zahtevkov. Na levi Kubelik, na desni stanovanjski del njegove graščine v Rotenthurnu

Stalinova žena

Moskovski dopisnik newyorškega lista »Herald Tribune« je imel priliko, da razgrne skrivnost, ki je doslej obdajala gospo Nadjo Alilujevo, Stalinovo drugo ženo. Vedeli so sicer, da prva ženska v boljševiški državi vedno študira, a kaj in kje študira, to ni bilo znano.

Dopisnik je nekega dne bil v laboratoriju sovjetske akademije za industrijo v Moskvi in je tu videl srednje veliko, krepko mlado žensko, s širokim, inteligentnim obrazom, temnimi očmi in rjavimi lasmi ter nekoliko rdečkasto poltjo; mlada dama je v delovni obleki vršila nekakšne kemične eksperimente v družbi dveh dijakov. Ženska je bila gospa Stalinova in je bila tako zatopljena v svoje delo, da je časnikarju razgovor kratkomalo odklonila. Pač pa so dopisniku drugi povedali, da se intenzivno bavi s študijem kemije in da ji je na srcu zlasti proizvajanje umetne svile. Ima samo eno željo: da bi postala voditeljica kakšne tovarne za umetno svilo. Njeni kolegi in koleginje, ki jo imenujejo preprosto »sodružico Alilujevo«, smatrajo za nekaj samo ob sebi umljivega, da se ne posveča svojima dvema otrokoma, 11-letnemu Vasiliju in 6-letni Svetlani, temveč svojim študijam. To je čisto v smislu njenega moža, ki stoji na stališču, da bi morala imeti vsaka ženska po stopnji svoje inteligence kakšen poklic.

Ga. Stalinova je bči nekega ključavničarja in je že kot deklica zrla s spoštovanjem na Stalina, ki je večkrat prihajal v delavnico svojega prijatelja Alilujeva. L. 1919. jo je Stalin zaprosil za roko — takrat je štela 17 let — in je z navdušenjem sprejela njegov predlog. Stalin je bil že prej oženjen, a prva žena mu je umrla leta 1917. na pljučnici.

Fotoaparati za pometače

Država Kansas v Ameriki je uvedla prometno novost — fotografske aparate za cestne pometače. Aparati bodo pritrjeni na vozičkih in se bodo v primeru potrebe lahko takoj uporabili. Pomen ima ta ukrep za ugotavljanje prometnih nesreč.

Dokumenti iz svetovne vojne bledijo

Neki angleški list izraža bojazen, da bo v nekoliko letih konec zelo važnih dokumentov iz svetovne vojne, ker jih ne bodo mogli več čitati. Temu je kriv pisalni stroj namesto črnila. V Britskem muzeju in v angleških državnih arhivih so morali ugotoviti, da so 17 do 18 let stari dokumenti, ki so spisani s pisalnim strojem, že zelo močno obledeli in da bodo v kvečjemu 100 letih popolnoma nečitljivi, dočim so s črnilom napisani rokopisi čitljivi še po mnogih stoletjih. Slabe ohrane vojnih dokumentov je kriv seveda tudi slabi papir. Sedaj premišljujejo o tem, kako bi zlo odpravili. V glavnem bi morali izboljšati barvilo za pisalni stroj in papir, važne dokumente pa bi bilo najbolje prefotografirati.

Boj strupenim plinom!

Londonski »Sunday Express« poroča, da se je oddelku za boj proti strupenim plinom posrečilo iznajti protisredstvo proti najmočnejšim strupenim plinom. Pri zadevnih poskusih so se vršile vojaške vaje s plini, ki bi morali v normalnih razmerah povzročiti nedvomno smrt vseh oseb v območju strupenih plinov. Ti plini so postali zaradi protisredstva popolnoma neučinkoviti. Sredstvo proti strupenim plinom je izum majorja Galweya, ki na žalost ni mogel doživeti zmage svoje izdajbe. Umrl je namreč pred 14 dnevi. Pokosila ga je pljučnica.

Ljeninov spomenik v Moskvi

Sovjetska vlada namerava postaviti v Moskvi Ljeninov spomenik in bo v ta namen razpisala mednarodno tekmo za najboljši osnutek. Spomenik bo stal ob vhodu v ljeningrajsko pristanišče. Osnutek mora biti izvršen po načelih »Ljenin in marksizem, imperialistična doba in proletarska revolucija«. Nagrad je šest, vsaka znaša 10.000 rubljev. Stroški za spomenik so preračunani na 6 milijonov rubljev in spomenik se bo dvigal 110 m nad morsko gladino. Osnutki se morajo predložiti do 15. septembra 1932.

Justifikacija v Atenah

Usmrtitev banditov Nikopoulosa in Niteniogloua, ki sta bila obsojena na smrt, ker sta zadavila nekega šoferja in vrgla njegovo truplo v morje

Ali je boks nevaren?

Nesreča nikoli ne počiva, pa tudi ne pride sama, in menda zato se je zgodilo, da je bilo v zadnjih mesecih pri boksanju več težkih poškodb, ki so dale povod za različne razprave, ali je boksanje res nevarno. Najbolj neprijetno je odjeknila med nasprotniki sporta v »ringu« vest o smrti nemškega boksača poltežke teže Völknerja, ki je — kot znano — podlegel poškodbam z desk. Nedavno se je izvedelo, da bo moral opustiti boksaško kariero evropski prvak poltežke teže Nemec Erist Pistulla, ker se mu poškodba na glavi, zaradi katere ima stalne motnje v ravnotežju, nikakor noče popolnoma popraviti. Končno je čitatelju gotovo še v spominu, da je dobil tudi svetovni prvak Schmeling v zadnjem boju s Sharkeyem močan udarec na oko, ki še zdaj ni popolnoma zdravo. Podoba je, da je torej boksanje res nevarna igra, ki ima za človeka lahko usodne posledice.

Nekateri porečejo, da tem žrtvam »ringa« pač ni bilo treba na deske, če so vedeli, da je na niti celo njihovo življenje. Ljudje sodijo ostro, kadar jim je treba soditi samo uspehe ali neuspehe. Slično je bilo nekdaj z letalci, ki so jih do pred kratkim označevali kot avanturiste, smrtne kandidate in ljudi, ki sami zakrive svoj tragičen konec. V boksu dozdaj še ni prišlo tako daleč! Široka javnost pozna samo najmočnejše zastopnike te stroke in pa nezgode, ki se dogajajo na poti do bleščečih uspehov. Pri tem pa nihče ne upošteva onih množic med amaterskimi in profesionalnimi boksači, ki še niso doživeli »ničesar posebnega« in vztrajno nadaljujejo svojo borbo za dosego najvišjih naslovov ali pa milijonov v dolarjih.

Za gojitev boksaškega sporta je treba dolgotrajnih priprav, ki redno zmanjšujejo nevarnost za nesreče. Kdor bi šel slabo pripravljen na deske, je verjetno, da najbrže ne bi odnesel zdrave kože. Kadar se vršijo važni boksaški boji kot n. pr. za svetovno prvenstvo, ko gre za milijonske dohodke obeh nasprotnikov, se prav pogosto slišijo izreki: »Prav rad bi se dal položiti knockout in odpeljati za par tednov v bolnico, če bi mogel zato zaslužiti one milijončke!« To so prazne besede, ker bi takšne »boksače« iz bolnice vodila pot tudi dalje na pokopališče. Bistvo je namreč, **da boksanje z redkimi izjemami, ki samo potrjujejo pravilo, ni nevarno**, ker so sportniki, ki ga gojo, svoje telo utrdili zoper vse te nevarnosti!!

Za boks se morajo trdo pripravljati vsi brez izjeme! Od najmanjšega amaterja do svetovnega prvaka, vsi morajo imeti za seboj leta in leta smotrenega treninga, ker sicer ne bi mogli vzdržati silnih naporov, s katerimi je združeno boksanje. Pomisliti je treba, da je treba prenesti nešteto udarcev, preden se telo utrdi za raznovrstne udarce s pestjo in obenem priuči na aktivno borbo. Seveda se dogaja, da ta ali ont organ ni dovolj pripravljen, kar ima za boksača lahko nedogledne posledice. Temu seveda ne bo mogoče odpomoči, ker človek ni stroj. Dokler bo imel živce, se bo mogel sicer do skrajnih mej utrditi, vendar ne bo mogel zatreti občutljivosti. V ostalem pa ni tako samo v boksu, temveč v življenju sploh; kdor ni pripravljen na knock-oute vsakdanjega življenja, ga usoda podere in zadene nesreča. Zato ni treba — zaradi posameznih primerov — obsojati vsega boksaškega sporta, ki je zdrav za onega, kdor izpolnjuje njegove zahteve. Nevarnosti je pri njem toliko, kolikor je slučajev, torej nič manj, kot jih grozi človeku na vsak korak v življenju!

Kaj pravijo na to vprašanje strokovnjaki? Profesor zavoda za telesne vaje na univerzi v Lipskem dr. Altrock je mnenja, da je treba upoštevati same one možnosti poškodb, ki so združene samo z boksom, ne pa tudi z ostalimi sportnimi panogami. Največja nevarnost grozi boksaču zaradi nasprotnikovih sunkov in ne udarcev, pri čemer pa je treba ločiti trening in resno borbo. V boju gre seveda samo za zmago nad nasprotnikom, in sicer bodisi s knockoutom (po udarcu na nevarno mesto) ali pa po točkah. Za zmago ali poraz po točkah pa je treba čim več tehnične spretnosti, torej znanja za ofenzivo in defenzivo. S tem je nevarnost že precej zmanjšana; če pade udarec na nevarno mesto, običajno nima težkih posledic, ker je mišičevje trenirano. Po njegovem število nesreč pri boksu ni večje od onih, ki jih srečujemo na drugih poljih. Razen tega je število boksačev mnogo večje kot v nekaterih, prav tako z nevarnostmi združenih sportnih panogah (n. pr. jahačih).

Sportni zdravnik dr. Haugh iz Lipskega meni med drugim, da je boksanje sport, za katerega je treba poleg spretnosti in telesne sile tudi borbenosti in osebne odločnosti. Kdor se posveti tej panogi, ga gotovo veselijo nevarnosti in tako je razumljivo, da mu ostane marsikateri »spomin« na boj s pestmi. Pesti, ki udarjajo, glava in obraz so kot glavni cilj napadov najbolj v nevarnosti za poškodbe, ki pa so v največ primerih lažje in se celijo brez zdravniške pomoči. Največkrat ima zdravnik pri poškodovanih boksačih opraviti s zlomi kosti v roki, ki pa nimajo posledic za poznejše udejstvovanje. Ker ima boksač silno moč v rokah in v vseh mišicah na vratu, tilniku, bradi, prsih in trebuhu, so s temi mišicami prav dobro zavarovane kosti in notranji organi. Dalje je zelo primerno, da so boksači razdeljeni v razrede po teži, tako da se borijo običajno po teži enaki boksači, ki približno enako lahko prenašajo medsebojne udarce. Tudi »knock-out« za boksača ni nevaren, ker razen trenutne motnje v podaljšanem mozgu ali malih možganih ne povzroči trajnih kvarnih posledic. Po njegovem je pri boksu nevarnost za poškodbe mnogo manjša kot v drugih sportnih panogah, n. pr. pri nogometu, hokeju, telovadbi, smučarstvu in turistiki. Nezgode pri boksu so tako maloštevilne, da se mirno lahko trdi, da **boks ni nevaren**. Res pa je celo, da so boksaške sposobnosti marsikomu odlično koristile v raznih nevarnostih vsakdanjega življenja kakor tudi v poklicu in prometu. Zgodovina sporta pozna lepo število mojstrov s pestjo, ki so mogli s svojo umetnostjo rešiti ne samo svoje, temveč tudi življenje drugih.

Boksaški trenerji so soglasni v tem, da za boksača z zadostnim treningom v »ringu« ni nobene nevarnosti. Najboljši dokaz za to trditev so pač sami, ker imajo večinoma po dvajset in še več let ofenzivnega boksa za seboj, pa so vendar še čili in zdravi in s svojimi dolgoletnimi skušnjami lahko sedaj služijo še vsakdanji kruh sebi in družinam kot sportni trenerji mlade generacije.

Vsak dan ena

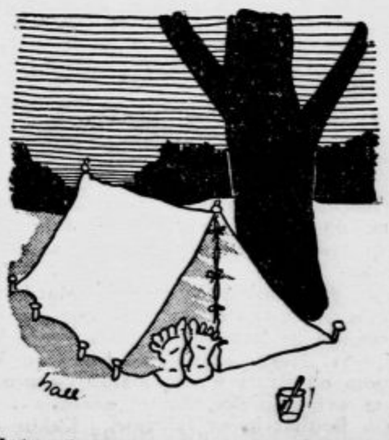

»Šotor je prav dober, samo postelja je malo prekratka!«

Michel Zévaco: 8

Pardaillanov sin

Zgodovinski roman.

»Ohej, gospod,« je zaklical kralj, »ali ste njegov pajdaš?«

To je pomenilo:

»Če niste njegov pajdaš, branite me!«

Bržkone ga je tudi neznanec tako razumel, zakaj pristopil je, baš še za časa, da je odvrnil Jehanov sunek, ki bi bil kralja gotovo na mestvu ubil.

»Prekleto!« je zarohnel mladi človek, »to mi boš plačal!«

In že je zavihtil meč in navalil na neznanca.

A tisti mah so se vrata hiše, ki jo je Jehan tako hrabro branil, na stežaj odprla. Luč je zasijala na ulico in na pragu se je pokazala gospodična Bertille.

Jehanova roka je omahnila k tlom. Njegov obraz, ki je bil pravkar še tako strašen, je postal čudovito krotek, in njegove plameneče črne oči so zdajci zastrle, kakor da bi prosile milosti in odpuščanja. Odpuščanja — za kaj? Morda za to, ker jo je branil brez njenega dovoljenja.

Kralj si je potegnil z roko po čelu, ki je bilo pokrito z mrzlimi kapljami, in zamrmral:

»Uh! Smrt je šla mimo mene!«

Neznanec se je oziral zdaj na dekle, zdaj na mladega človeka, in droben nasmeh mu je krivil porogljive ustnice, ko je mislil:

»Tak to je krasotičica, zaradi katere se brezumnež repenči nad najmogočnejšim vladarjem tega sveta in ga sili, siromak, ki je, da mora izdirati meč in v stiski prositi neznanca pomoči!... Bogme po godu mi je mladi levič! In ona takisto! Dovolj lepa je, da človek razume tolikšno blaznost... Eh, ljubezen je res prekrasna reč!«

V nočni halji iz bele volne, z rameni ogrnjenimi v zlati plašč svojih bujnih las, očarljiva v svoji deviški ljubkosti, je Bertille počasi stopila na rob pomola, osvetljena po svečah sedmerorogeljnega srbrenega svečnika, ki ga je gospa Colline Colle, vsa drhteča od napetosti, dvigala v zalitih rokah.

Dekličin jasni pogled se je s prostodušnim občudovanjem neprestano upiral v Jehana. Bilo je, kakor da vidi samo njega. In ta čisti, nedolžni pogled je moral imeti silno moč, zakaj mladi človek, ki se ni bil zdrznil, ko je naperil meč zoper samega kralja, je vztrepetal od glave do nog, srce mu je zastalo in toliko da ni pokleknil v nemem, zamaknjenem češčenju.

A govor njenih oči je bil tudi za čudo jasen in odkrit; zakaj kralj, ki je bil v prvem trenutku že pozabil napadalčevo drznost, je zdajci prebledel in se ozrl na Jehana z mrzlim pogledom, ki je pomenil obsodbo.

Neznanec, ki je bil rešil kralju življenje, je objel s svojim pogledom obadva, kralja in njo. Nato je ustavil oči na kralju, čigar obraz se je krčil od ljubosumnosti, in zamrmral:

»Uboga otroka!«

Ko je z očmi dovolj zahvalila mladega človeka, se je Bertille obrnila h kralju, se priklonila z ljubkostjo, ki bi ji bila zavidala vsaka dvorna gospa, in s sladkim, skladnim, obenem pa dostojanstvenim glasom izpregovorila:

»Naj izvoli vaše veličanstvo počastiti skromno stanovanje p'emkinje Bertille Saugiške s svojo navzočnostjo.«

Strela z neba ne bi bila glavnih oseb v tem prizoru tolikanj osupila kakor te besede.

Kralj se je skokoma vzpel po stopnicah; pristopil je k deklici in uprl vanjo svoje osuple, razžarjene oči.

»Saugiške, pravite?« je zajecljal Henrik. »Saugiške?«

»Tako mi je ime, sire.«

Henrik si je potegnil z roko po potnem čelu.

»V chartrski okolici sem poznal neko gospodično tega imena,« je rekel počasi. »Blanko Saugiško.«

»Bila je moja mati.«

»Za Boga!« je sam pri sebi vzkliknil kralj. »Tedaj je to moja hči!... In je malo manjkalo...«

Njegove oči so se nehote uprle v Jehana Hrabrega, ki je stal kakor okamenel.

»Bog bodi zahvaljen,« je dodal v mislih, »da mi je postavil tega človeka na pot in me obvaroval takega strašnega zločina!«

Videč, da kralj molči, je vprašala Bertille, ki očividno ni poznala etiketnih pravil:

»Ali vaše veličanstvo tega ni vedelo, ko je prišlo semkaj?«

V teh besedah je bilo toliko nedolžnosti, da je kralj nehote zardel in naglo odvrnil:

»O, pač!... A hotel sem se prepričati... hotel sem slišati iz vaših lastnih ust...«

Dekle je z ganljivo otožnostjo nadaljevalo:

»Že dolgo nisem več upala, da doživim to čast... A vaše veličanstvo mi je dobro došlo. Vstopite, sire.«

Kralj je bil v brezmejni zadregi. Zganil se je, da bi stopil v hišo. A tisti mah se je spomnil neznanca, ki mu je bil rešil življenje, in se obrnil proti njemu, da bi se mu zahvalil. Vendar pa ni utegnil izpregovoriti.

Spet je udarilo mednje nekaj nepričakovanega, kakor strela iz jasnega neba.

Sport

X. redni občni zbor »Jugoslovenskega tenis saveza«

V soboto se je vršila v Zagrebu v prostorih Jugoslov. kasina jubilejna glavna skupščina teniškega saveza.

Zaradi lokalni razprtij je 10-letni predsednik g. Würth izstopil iz odbora ter je vršil posle predsednika podpredsednik JTS podban g. dr. Hadži.

JTS šteje 49 članov (klubov), od katerih se je občnega zbora udeležilo 44, deloma po delegatih ali pa po poverilnicah. SK Ilirijo, Ljubljana, je zastopal g. Rajko Kos. Po otvoritvi in pozdravnih govorih, so se poslale vdanostne brzojavke na najvišja mesta, nakar se je vzelo na znanje tajniško in blagajniško poročilo, oba s primerno kritiko. Prečital se je tudi pravilnik o zdravstvenem nadzoru tehniških igralcev, ki je prav nepotreben. Četrta točka dnevnega reda,turnirski termini, je pokazala, da vlada za prirejanje turnirjev veliko zanimanje. Ilirija je najavila za 26. do 29. junija nacijonalni turnir za prvenstvo dravske banovine. Prav tako tudi SK Maribor, ki ima na to prireditev nekak monopol. V dravski banovini se bo torej igral nacijonalni in internacijonalni turnir, kluba Ilirija in Maribor se pa sporazumeta med seboj, kdo bo katerega izvedel. Poudarjamo, da se je nacionalni turnir vršil vsa leta v Mariboru in je povsem pravilno, da ga Ilirija zahteva letos zase.

Pri volitvah predsednika se je takoj videlo, da je ozračje napeto in čutila se je opozicija, ki so jo tvorili Hašk, ZKD in Concordia. Najprej je moral verifikacijski odbor gg. dr. Hadži, R. Kos, Fink in Labaš izvršiti pregled poverilnic, kar je imelo za posledico, da je glasovalo le 35 delegatov in odbornikov. — Volitev predsednika se je vršila po listkih in je bil izvoljen g. H. Würth, ki je vodil savez že 10 let. Srbijanski klubi so se pri volitvah odbora vzdržali, prav tako tudi opozicija iz Zagreba. Z 28 glasovi je bil izvoljen naslednji odbor: podban dr. Hadži Stevan, Fink Zvonko, dr. Heinz Oton, Rosmanith Roman, Labaš Ivo, dr. Bazala Fedor, dr. Čop Drago, Kuftinec Stanko, inž. Malančec Fedor, Šojat Marcel, vsi iz Zagreba; Kumanudi St., Milovanović D., oba Beograd, Katalinić Lj., Split, Suvajdzić, Subotica, Šepec R., Maribor, dr. Mohr, Zagreb. Tehnični odbor je bil sestavljen posebej in zastopa SK Ilirijo g. R. Kos.

Po volitvi, ki je potekla prav razburljivo, so se obravnavali predlogi odbora in članov, ki so se na kasno uro po polnoči zreducirali na najnujnejše. Za Slovenijo je posebne važnosti, da se bodo osnovali razni podsavezi, tako tudi ljubljanski za vso dravsko banovino. Savez bo tudi izpeljal gostovanja najboljših igračev po vsej državi, da tako propagira teniški sport. V splošnem je skupščina sprejela ta sklep glede znižanja turnirskih taks, kakor tudi izrazila pripravljenost pomagati šibkejšim klubom. Opozicija je najavila, da bo zahtevala ponovno sklicanje občnega zbora in tedaj uveljavila svoje zahteve.

Vsekakor je bilo pričakovati, da bo X. skupščina, ki je nosila poseben značaj jubilejne skupščine potekla v lepi harmoniji, videlo pa se je, da tudi v teniškem savezu rujejo klubaši, ki so jim klubski prestiži vse. Novi odbor je dobro sestavljen in obstoja upanje, da bo mogel uspešno delovati. — Da se pa v Ljubljani ustanovi podsavez, je treba pozdraviti in bo s tem dana možnost boljšega delovanja in zveze klubov s savezom. R. K.

Na smučeh čez Triglavsko pogorje. Odhod udeležencev turnega smučarskega tečaja na Staničevi koči je 14. t. m. zjutraj iz Mojstrane. Nosači-vodniki čakajo v hotelu Triglav. Pot do Staničeve koče je trdo shojena. Oni, ki se prijavijo za ves tečaj, ostanejo v Staničevi koči prve tri dni, kjer vežbajo ta čas pod strokovnim vodstvom. Ostali udeleženci, ki se udeleže samo ture čez Triglavsko pogorje, odidejo iz Mojstrane v soboto 16. t. m. zvečer ali pa v nedeljo 17. t. m. zjutraj. V ponedeljek 18. zjutraj odhod na turo. Snežne prilike so v tem času v višjih legah najugodnejše. Celotna oskrba s prijavnino je za 10 dni 950 Din, za 8-dnevno udeležbo na turi pa 790 Din. Prijave sprejema g. Bitenc na Staničevi koči - Mojstrana. Slov. plan. društvo v Ljubljani, in tvrdka Gorec d. d. v Ljubljani.

Smuške slalom tekme za srednješolskt prehodni pokal se bodo vršile 10. t. m. v Planici pod Jalovcem s startom ob 10. — Slalom za posameznike istotam in istočasno proti prijavnini 10 Din. Prijave se sprejemajo do 9. t. m. do 12. na naslov: Smuč. sekcija SK Ilirije-kavarna Evropa, naknadne prijave v smučarskem domu do žrebanja. — Kapetane srednješolskih slalom moštev, ki se udeleže slaloma v Planici, sklicuje Ilirija na sestanek danes ob 19. v klubski sobi Ilirije v kavarni Evropa.

Otvoritvena medklubska dirka v Domžalah. Kolesarska sekcija SK Diska v Domžalah je v nedeljo otvorila kolesarsko sezono z dobro obiskano dirko, ki se je vršila na progi Domžale - Kamnik in nazaj. Proga je bela zaradi dežja v zadnjih dneh zelo slaba in za vozače naporna. Najboljši čas dneva, ki ga je dosegel g. Alojz Dežman od Primorja, ki je prevozil progo 22 km v 47 min. in 33 sek. je z ozirom na kvaliteto vozačev, zelo slab. Dirkalo se je v dveh skupinah in so bili doseženi naslednji rezultati: *Glavna skupina:* 1. Gregorič Ivan, Disk: 51.58, 2. Rozman Štefan, Edelweis, Maribor 51.58.2, 3. Faninger Bruno, Poštela - Radvanje 51.59,5, 4. Grabec Ivan, Primorje 52.5. — *Juniorska skupina:* 1. Dežman Alojz, Primorje 47.33, 2. Barlič Marko, Zagorje 47.33.2, 3. Avbelj Tine, Ilirija 47.33.5, 4. Močnik Tine, Disk 47.34. Sledili so še po vrstnem redu: Sušnik, Skok, Karat, Zagorje ter Kmetič in Rihtar, Disk. — Vse priznanje gre vrlim sportnikom, ki so se potrudili priti iz Ljubljane, Zagorja in celo iz Maribora, da kljub skrajno slabemu vremenu dokažejo voljo in ljubezen do lepega, a napornega kolesarskega sporta.

Akademska smučarska organizacija. II. redni občni zbor Akademske smučarske organizacije v letnem semestru 1931-32 bo v torek, 12. t. m. ob 18. uri na univerzi, soba 69, z dnevnim redom: Odobritev zapisnika zadnjega občnega zbora, poročila: a) upravnega odb., b) revizorjev; absolutorij funkcijonarjem, samostojni predlogi, volitve in slučajnosti.

Službeno iz LNP. Opozarjata se ASK Primorje in SK Ilirija na službene objave JNS v »Sportisti« štev. 796, od 31. marca t. l., po katerih sta odrejena za nogometni turnir »Vremena« v Beogradu 9. in 10. aprila igralca Uršič in Košak. Imenovani morajo biti v Beogradu v petek 8. aprila zvečer. V kolikor bi bil kateri od imenovanih zadržan, da ne bi mogel odpotovati, mora to javiti do danes zvečer 19.30 (sreda) LNP, Delavska zbornica tel. 2710 z navedbo vzroka. Po zgoraj citiranih objavah bodo dopisniki »Vremena« predali podsavezu proste vozovnice. Čim prejme iste LNP, se bodo dostavile imenovanima igralcema. Igralci morajo prinesti seboj črne hlačke, dokolenice in nogometne čevlje. Tajnik I.

Službeno iz LNP. Danes ob 18.15 kratka važna seja u. o. v Delavski zbornici. G. podsavezni kapetan naj se te seje gotovo udeleži. Tajnik I.

SK Ilirija (teniška sekcija). Tekmovalce in tekmovalke vabimo na lahkoatletski trening, ki ga bo pričel g. Ulaga danes ob 17.20 v kopališču Ilirije. Udeležba obvezna! Obutev: močni čevlji (topli), nav. hlače oz. krilo. Oni, ki ob 17.30 ne bi utegnili priti, naj pridejo ob 18., ker bo trajal trening do 19. Za odbor sekcije: V četrtek, 7. t. m. ob 18. v damskem salonu »Emone« važna seja z dnevnim redom: Poročilo o poteku skupščine teniškega saveza v Zagrebu.

ASK Primorje (nogometna sekcija). Danes od 19. naprej obvezen trening za vse nogometaše.

SK Svoboda (Ljubljana). Širši članski sestanek in odborova seja v četrtek 7. t. m. ob 20. v klubskih prostorih v Delavski zbornici, I. nadstropje. Zaradi predstoječih tekem je dolžnost vseh verificiranih igralcev, da se ga točno udeleže. Istočasno se bo razpravljalo o predlogih za občni zbor, ki bo v četrtek 14. t. m. ob 20. v Delavski zbornici. Poravnajte do občnega zbora članarino, ki jo inkasira F. Boncelj.

SK Svoboda (Vič). Obvešča se članstvo, da bo v četrtek 7. t. m. ob 20. v Zadružnem domu na Glincah v društveni sobi njen II. redni občni zbor. Z ozirom na važnost dnevnega reda se pozivajo vsi člani, da se istega točno in sigurno udeleže. Po občnem zboru kratek sestanek nogometne sekcije zaradi sestave moštva za nedeljsko treningtekmo. Kdor od članov ima še kaj klubove opreme, naj jo prinese brezpogojno seboj.

Edina slovenska tedenska revija »Življenje in svet«. — Posamezna številka 2.— Din.

GLEDALIŠČE

LJUBLJANSKA DRAMA
Začetek ob 20.

Sreda, 6.: Nekdo. Red D.
Četrtek, 7.: Gospoda Glembajevi. Red A

LJUBLJANSKA OPERA
Začetek ob 20.

Sreda, 6. Vijolica z Montmartra. Red C.
Četrtek, 7.: Večni mornar. Red B.

★

Ljubljanska drama. Katajeva veseloigra »Kvadratura kroga« se bo uprizorila jutri prvič. Četvorico zakoncev igrajo Vida Juvanova in Gabrijelčičeva, Gregorin in Sancin. V ostalih markantnih ulogah nastopajo Lipah, Potokar, Slavčeva in Kukčeva. Režira prof. Šest.

Ljubljanska opera ima intenzivne skušnje za Dvorakovo opero »Rusalka«, v kateri poje naslovno ulogo ga. Gjungjenac-Gavella. Z vso vnemo se pripravlja Puccinijeva opera »Turandot«, ki stavi v vsakem pogledu velike zahteve, tako v muzikalnem kakor tudi v scenskem pogledu. Obe deli prideta še ta mesec v repertoar.

ŠENTJAKOBSKI GLEDALIŠKI ODER.
Začetek ob 20.15.

Sobota, 9.: Ljubezen sedemnajstletnega.
Nedelja, 10.: Ljubezen sedemnajstletnega.

✱

Šentjakobski gledališki oder ponovi v soboto 9. in nedeljo 10. t. m. ob 20.15 prekrasno Dreyerjevo dramo »Ljubezen sedemnajstletnega«, ki je pri premijeri tako sijajno uspela. Zasedba ulog prvovrstna. Gl. ženski ulogi izgrata prvakinja odra gdč. Ervina Wrischerjeva, ki izvrstno igra mlado zapeljivko Eriko in odlična igralka odra Metka Bučarjeva, ki je z ulogo nesrečne in dobre Anemarije zmagala na vsej črti in dosegla z njo velik uspeh. Naslovno ulogo sedemnajstletnega kadeta Fiederja igra g. Petrovčič, očeta g. Škerlj, starega očeta pa g. Karus. V ostalih ulogah nastopijo še ga. Gorjupova in Puschnerjeva in gg. Lavrič, Moser, Zalaznik, Kukman, Novak, Hanžič in Weis. Režijo vodi g. Miran Petrovčič. Ker sta bili dosedanji predstavi popolnoma razprodani in je odšlo mnogo ljudi brez vstopnic, prosimo cenjeno občinstvo, da si kupi vstopnice že v predprodaji v trgovini Karničnik na Starem trgu. Vstopnice se bodo dobile od četrtka dalje. Rezervirane vstopnice se morajo dvigniti najkasneje do 20., ker se bodo sicer prodale naprej, na kar uljudno opozarjamo cenjeno občinstvo.

MARIBORSKO GLEDALIŠČE.

Sreda, 6.: ob 20. Traviata, gostovanje ge. Tinke Wesel-Polla, primadone graške opere. Ab. B.
Četrtek, 7.: ob 20.: Kaverna. Ab. A.

✱

Mariborsko gledališče. Kot naslednja glasbena premijera se študira izvirna slovenska komična opera »Casanova«, ki jo je uglasbil tržaški slovenski skladatelj Miroslav Sancin, libreto pa je napisal pesnik Albert Širok. To bo prva krastna predstava glasbenega dela na mariborskem odru. Režira Dj. Trbuhović, dirigira L. Harzog.

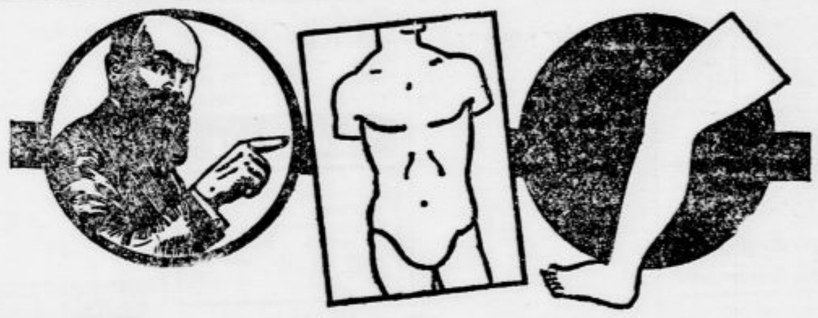

Kilavost Neurejeni organi, razširjenje žil pri moških in ženskah

g. KLEBER dipl. specijalist, glavni direktor Instituta Herniaire de Lyon (Francija)

nadaljuje svoje potovanje do 6. aprila. Na novo dvomesečno turnejo se povrne po 1. maju. Pri tej priliki dajemo svojim rojakom na znanje, da so uspehi, ki jih je povsod dosegel znameniti francoski specijalist, priznani od najvišjih osebnosti v državi (predstojnikov, magistratorjev, častnikov in zdravnikov), ki se poslužujejo njegovega znanja in blagotvornega delovanja njegovih aparatov, ki so bili že večkrat patentirani v Franciji in inozemstvu. Pri bolezni kile, pobešenega želodca, ne dopustite, da se vam stanje poslabša, temveč posetite brez oklevanja g. Klebera, ki bo v spremstvu svojega tehničnega zastopnika farmacevta Borovića obiskal niže navedena mesta. — Brezplačno in neobvezno zamorete preizkusiti znamenite aparate g. Klebera in on vam bo dal vsa koristna pojasnila.

Zagreb, hotel Tri gavrana, 2. in 3. aprila. Maribor, hotel Meran, 4. aprila. Celje, hotel Union, 5. aprila.

LJUBLJANA, HOTEL »UNION«, 6. APRILA

✝

Potrti globoke žalosti naznanjamo žalostno vest, da je naša srčno ljubljena mama, stara mama in tašča, gospa

Exler Frančiška

roj. Hafner

posestnica v Kranju

po dolgem trpljenju nenadoma preminula.

Pogreb naše nepozabne mamice se je vršil v torek, dne 5. aprila 1932 ob 4. uri popoldne iz hiše žalosti na tukajšnje pokopališče.

Vsem pa, ki so z nami sočustvovali v najtežjem času bridkosti, in onim, ki so preblago pokojnico počastili z venci in cvetjem ter jo spremili k zadnjemu počitku, se najlepše zahvaljujemo.

Drago pokojnico priporočamo v blag spomin.

Blaga, nepozabna mamica, spavaj sladko!

V Kranju, dne 5. aprila 1932. 4552

KAREL, FRANC, MINKA, otroci — EXLER IVANKA roj. ZIBAR, sinaha — VIDA, vnukinja, in vsi ostali sorodniki.

Oglasi v „JUTRU“ imajo siguren uspeh!

KDOR HOČE POCENI ZIDATI

naj zida v lastni režiji. — STAVBE prevzema

Stavbno društvo „GRADIDOM“

SREDINA 15. — TELEFON 2426.

V zalogi ima vsakovrstni stavbni materijal. — Izdeluje vsakovrstne načrte. — Preskrbuje stavbišča. 3919

Državna bolnica za duševne bolezni v Kovinu (Banat) sprejme takoj v službo po

4 bolniške strežnice in strežnike.

Mesečna plača 460 Din, poleg tega brezplačno stanovanje in hrana, pranje perila in dve uniformi (za leto in za zimo).

Prednost imajo oni, ki so že služili v umobolnicah ali pa v drugih bolnicah ali odslužili kaderski rok.

Istotam se sprejme:

1 izučen zidar in
1 izučen mizar

z mesečno plačo po 860 Din ter brezplačnim stanovanjem in hrano. Pogoji za sprejem: lepo vedenje, telesno in duševno zdravje in samski stan.

Prošnje kolkovati s 5 Din ter priložiti potrebna spričevala v originalih ali pa prepise in sliko (fotografijo) letošnjega leta.

Iz pisarne držav. bolnice v Kovinu (Banat)

Štev. 2481. 1. aprila 1932. 4548

„Jutrovi“ mali oglasi imajo siguren uspeh!

Licitacija

Zadruga »RIBAR« v Splitu daje na licitacijo vse ribe, ki se ulove za časa od 1. maja do 31. decembra t. l., a za sledeče ribe vseh velikosti:

morske lipane (Mugil cephalus, Meeräsche), jegulje (Anguilla vulg., Blankaale).

Licitacija se bo vršila v prostorih uprave zadruge na Prosici Vranskega jezera dne 24. aprila t. l. ob 10. uri.

Pogoji licitacije se dobe pri Upravi zadruge v Splitu, Sumporna ulica br. 2, od 8. do 12. in od 15. do 17. ure (žveplena kopelj, pritličje).

Pismene ponudbe naj se naslovijo na upravo zadruge, Prosika, pošta Betina, najdalje do 22. aprila t. l.

„RIBAR“ zadruga uk. s. o. j. v Splitu

Opozorilo: Gg. licitanti se opozarjajo, da gre vsak dan parobrod ob 1. popoldne iz Šibenika v Pirovac, kamor dospe ob 4. uri. 4553

ZAHVALA

Vsem ljubim prijateljem in znancem, ki so mi povodom smrti mojega nepozabnega soproga, gospoda

podpolkovnika v pokoju

Jurija Jakšića

izrazili svoje sočutje, izrekam tem potom svojo najiskrenejšo zahvalo.

Zlasti se zahvaljujem preč. duhovščini, mestnemu komandantu garnizije celjske za vojaško spremstvo pri pogrebu, prost. gasilskemu društvu iz Rimskih Toplic in vsakemu posebej za častno spremstvo na zadnji njegovi poti.

Celje — Rimske Toplice, dne 4. aprila 1932.

4543 **MARTA JAKŠIĆ.**

APNENICE:

TEHNIČNI UPRAVITELJ najmodernejših apnenic, z dobro prakso, specijalist za visoke peči (Schachtofen), popolnoma samostojen v projektiranju in gradbi novih peči, pregradbi starih peči, z dobrimi zvezami pri odjemalcih apna, zaradi družinskih razmer **IŠČE MESTO** event. pristopi kot kompanjon k manjšim apnenicam izven kartela.

Ponudbe na **H. Birolla, ovl. graditelj, Kresnice.** 4550

Cene malim oglasom

Ženitve in dopisovanja: vsaka beseda Din 2.— ter enkratna pristojbina za šifro ali za dajanje naslova Din 5.—. Oglasi trgovskega in reklamnega značaja: vsaka beseda Din 1.—. Po Din 1.— za besedo se zaračunajo nadalje vsi oglasi, ki spadajo pod rubrike »Kam pa kam«, »Auto-moto«, »Kapital«, »V najem«, »Posest«, »Lokali«, »Stanovanja odda«, »Stroji«, »Vrednote«, »Informacije«, »Živali«, »Obrt« in »Les« ter pod rubrikama »Trgovski potnik« in »Zaslužek«, če se z oglasom nudi zaslužek, oziroma, če se išče potnika. Kdor si pa pod tema rubrikama išče zaslužka ali službe, plača za vsako besedo 50 par. Pri vseh oglasih, ki se zaračunajo po Din 1.— za besedo, se zaračuna enkratna pristojbina Din 5.— za šifro ali za dajanje naslova. Vsi ostali oglasi socialnega značaja se računajo po 50 par za vsako besedo. Enkratna pristojbina za šifro ali za dajanje naslova pri oglasih, ki se zaračunajo po 50 par za vsako besedo, znaša Din 3.—.

Najmanjši znesek pri oglasih po 50 par za besedo, je Din 10.—, pri oglasih po 1 Din za besedo pa Din 15.—.

Vse pristojbine za male oglase je plačati pri predaji naročila, oziroma jih je vposlati v pismu obenem z naročilom.

Mali oglasi

Za odgovor 3 Din v znamkah

Zaslužek

Kdor išče zaslužka, plača za vsako besedo 50 par; za naslov ali šifro 3 Din. — Kdor nudi zaslužek, pa za vsako besedo 1 Din, za dajanje naslova ali za šifro pa 5 Din. (3)

Šivilja
dobra in fina, gre šivat na dom. Naslov v oglas. oddelku »Jutra«. 10165-3

Pouk

Beseda 1 Din; za dajanje naslova ali za šifro 5 Din. Dijaki, ki iščejo instrukcije, plačajo vsako besedo 50 par; za šifro ali za dajanje naslova 3 Din. (4)

ČAMERNIKOVA šoferska šola
Ljubljana, Dunajska c. 36. Prva oblastveno koncesijonirana. Prospekt 15 zastonj — pišite ponj! Učence sprejema vsak čas. 251

Nemške konverzacijske ure
daje gospa Hilda Badjura. Rimska cesta 7/II levo. 10177-4

Službo dobi

Vsaka beseda 50 par; za dajanje naslova ali za šifro pa 3 Din. (1)

Vajenca
sprejmem v trgovino mešanega blaga. Vprašati v Ljubljani, Stari trg št. 30. 10139-1

Samostojen kontorist
in perfekten korespondent
v slovenščini, srbohrvaščini in nemščini, z večletno prakso, dobi mesto. Pismene ponudbe z navedbo službenih mest na oglasni oddelek »Jutra« pod šifro »Korespondent«. 10156-1

Odvetniškega koncipijenta
z nekaj prakse, sprejme takoj odvetnik. Dopise na oglas. oddelek »Jutra« pod šifro »101«. 10134-1

2 kroj. pomočnika
dobro izurjena v velikem in malem delu sprejme takoj Anton Medvešek, krojaštvo, Trbovlje I. 10115-1

Učenca
za trgovino z mešanim blagom sprejme Mirko Langus, Vurberg. 9860-1

Gospodinjo
zmožno vse kuhe, išče boljša trgovska rodbina. Gospa odsotna ves dan. Oseb je pet. Ponudbe pod šifro »200« na oglas. oddelek »Jutra«. 10181-1

Šivilje
za damsko perilo, išče atelje »Juljana« — Rožna dolina, cesta VIII. 10175-1

Služkinjo za vse
ki zna perfektno kuhati, sprejmem s 15. aprilom. Javijo naj se le poštene in zdrave, z dolgoletnimi spričevali. — Naslov pove oglasni oddelek »Jutra«. 10187-4

Čevljar. pomočnika
mladega in dobro izučenega sprejme v trajno delo Franc Rus, Moste — Pokopališka 4. 10167-1

Delavca z dežele
Gorenjca, odsluženega vojaka (podčastnika) sprejmem event. za stalno v trgovino s kurivom v Ljubljani, Bohoričeva ulica št. 5. 10210-1

Mizar. pomočnika
izurjenega v izdelovanju čolnov sprejme takoj Ivan Sedej, Ljubljana, Mala čolnarska št. 5. 10230-1

Brivskega pomočnika
dobrega delavca sprejme do 15. t. m. salon Dobaj, Maribor, Gosposka ul. 38. 10225-1

Službe išče

Vsaka beseda 50 par; za dajanje naslova ali za šifro pa 3 Din. (2)

Vrtnar
izučen v vseh panogah vrtnarstva, že nad 35 let pri obrti, išče službo. Naslov pove oglasni oddelek »Jutra«. 10144-2

Pozor! Pozor!

Lastniki vrtov!
Strokovnjak preskrbuje in sadi sadna drevesa, vrtnice, zajamčeno najboljših vrst, obrezuje v najlepših oblikah ter obdeluje vrtove in parke. Sv. Petra c. št. 81, dvorišče. 10141-2

Šofer - mizar
trezen in zanesljiv, išče službo. Gre tudi kot spremljevalec avtobusa, sluga, tekač ali strojni delavec. Nastopi lahko takoj. Ponudbe prosi na oglas. oddelek »Jutra« pod značko »Vsestransko uporabljiv«. 10157-2

Boljše dekle
ki lahko položi tudi kavcijo, išče službo v trafiki, delikatesi ali pekarni. Ker zna tudi kuhati bi event. šla k manjši boljši družini — najraje v Celju. Nastopi lahko takoj. Naslov v oglasnem oddelku »Jutra« 10132-2

Trgovski pomočnik
priden in pošten začetnik, izučen v mešani stroki, želi službo. Cenj. ponudbe na podružnico »Jutra« v Celju pod šifro »Pošten«. 9911-2

Sem sposobna
za vsako podjetje, ki polaga važnost na ljubeznivo in pozorno občevanje s strankami. Govorim in pišem perfektno slovensko, nemško, hrvaško in italijansko. Imam 16 let trgovske prakse kot prodajalka za boljše stranke. Kot Slovenka sem morala zapustiti Opatijo. Sem v najboljših, resnih letih in neoporečne preteklosti. — Cenj. ponudbe prosim pod šifro »Dobra moč se vedno rentira« na oglas. oddelek »Jutra«. 9986-2

Trg. sotrudnik
mešane stroke, vojaščine prost, želi premeniti službo — najraje na deželo, event. tudi v mesto. Naslov pove oglasni oddelek »Jutra«. 9518-2

Gospodična
vešča francoske, srbohrv. in slovenske korespondence ter stenografije in daktilografije, išče nameščenje. Ponudbe na oglasni oddelek »Jutra« pod šifro »Correspondance«. 10207-2

Trgovski pomočnik
mešane stroke, s 3½letno učno dobo, sedaj prost, prosi mesto pri večjem podjetju, četudi samo za hrano in stanovanje. Ponudbe na oglasni oddelek »Jutra« pod »Potreba«. 10184-2

Šofer
trezen in zanesljiv, vajen vseh popravil, želi službo za takoj ali pozneje. Cenj. ponudbe na naslov: Joško Kožar, Pirošica, Cerklje ob Krki. 10194-2

Učenko
poštenih staršev, z 2 razr. srednje šole, sprejmem takoj v trgovino na deželi. Ponudbe na oglas. oddelek »Jutra« pod »Spretna«. 10198-1

Gospod
star 23 let, vešč perfektno nemškega, franc., italijanskega, ruskega in slov. jezika, želi službo tolmača ali kot poetir v kakem boljšem hotelu. Naslov v oglasnem oddelku »Jutra« v Ljubljani. 10227-2

Edgar Rice Burroughs:

Tarzan, kralj džungle

182.

Počenil je h Claytonu in mu mignil, naj se oklene njegovega vratu; nato se je z belim možem na hrbtu vrnil v drevesne višave. Poti, ki se je zdaj pričela, ni mogel Anglež nikoli pozabiti. Divjak je s svojim jezdecem neverjetno hitro skakal z veje na vejo.

Gospodična
z večletno odvetniško pisarniško prakso, želi mesta. Ponudbe na oglasni oddelek »Jutra« pod šifro »Marljiva«. 10164-2

Služ. inja
srednjih let — z dobrimi spričevali, želi mesto. Ponudbe na oglasni oddelek »Jutra« pod »Stalna«. 10190-2

Postrežnica
želi zaposlenje. Ponudbe na oglasni oddelek Jutra pod šifro »Kakršnokoli«. 10231-2

Avto, moto

Vsaka beseda 1 Din; za dajanje naslova ali za šifro pa 5 Din. (10)

Lahek tovorni avto
»Chevrolet« z odprtim in zaprtim zabojem za tovor (500 kg), takse prost, v brezhibnem stanju prodam Poraben tudi za potnika in prevoz blaga. Na ogled v garaži Stupica, Slomškova ulica 6. 10151-10

Kolesa

za besedo. Oglasi socijalnega značaja po 50 par beseda. Za dajanje naslova ali za šifro 3 Din, oziroma 5 Din. (11)

Moško kolo
»Aiglon«, skoraj novo naprodaj v Mostah, Ciglarjeva ulica 9. 10149-11

Moško kolo
tudi slabše ohranjeno, čeprav pokvarjeno, kupim. Ponudbe na podruž. Jutra v Mariboru pod »Kolo«. 10128-11

Kupim

Oglasi trg. značaja po 1 Din beseda; za dajanje naslova ali za šifro 5 Din. — Oglasi socialnega značaja vsaka beseda 50 par; za dajanje naslova ali za šifro pa 3 Din. (7)

Pozor, slaščičarji!
Kupim modele za šampanjske in otroške. Ponudbe na oglasni oddelek »Jutra« pod »Slaščičar«. 10161-7

Prodam

Oglasi trg. značaja po 1 Din beseda; za dajanje naslova ali za šifro 5 Din. — Oglasi socialnega značaja vsaka beseda 50 par; za dajanje naslova ali za šifro pa 3 Din. (6)

Otroški voziček
skoro nov, moderen, globok, in otroška košara ugodno naprodaj. Naslov v oglasnem oddelku »Jutra« 10150-6

Ugodna prilika
Dobro vpeljana obrt, ki nudi podjetnem človeku lepo eksistenco, naprodaj. Naslov v oglasnem oddelku »Jutra«. 10138-6

30 gostilniških miz
novih, raznovrstnih, po prav ugodni ceni proda Simon Praprotnik, mizar v Ljubljani, Jenkova ul. 7. 10158-6

Gnoj
naprodaj v Hradeckega vasi št. 41. 10160-6

Za trajno kodranje
popolnoma nov aparat znamke »Fuva« naprodaj v salonu Navinšek, Ljubljana. 10189-6

Puhasto perje
čisto, čohano, kg po 48 Din druga vrsta kg po 38 Din, čisto belo gosje kg po 130 Din in čisti puh kg po 250 Din razpošilja po poštnem povzetju L. Brozović, Zagreb, Ilica 82. 22-6

Foto-aparate
in vse fotopotrebščine kupiš pod najugodnejšimi pogoji v foto trgovini A. Šmuc, Marijin trg št. 8 — vogal Wolfove ulice št. 1. 304-6

»Zabavni list«
(tednik) Stražišče pri Kranju Vsaka številka samo 1 Din. Zahtevajte brezplačne ogledne številke! 141-6

Jajca za valjenje
čistoplemenskih Rhodeländer - kokoši, amer. Leghorn Klaki-Gambell rac, priznano dobrih pasem za nesenje prodam. Mnogo nagrad z razstav jajc. Eno jajce za valjenje Din 4. Prodaja Amalie Lottspeich, Rimske toplice. 10027-6

Klobuke in slamnike
novosti od 55 Din naprej nudi modni salon Stuchly-Maške, Ljubljana, Židovska ulica. 9813-6

Športni voziček
in otroško pleteno košaro ugodno proda Engelman, Zaloška cesta 33. 10168-6

Posteljo z žimnico
nočno omarico, umivalnik in malo Lutzovo peč prodam. Naslov pove oglasni oddelek »Jutra«. 10179-6

Otroški voziček
na peresih, naprodaj — Reber 10/I. 10159-6

Velika šupa
z opeko krita in velika **baraka**
sta ugodno naprodaj ob Dunajski cesti, s predpravico do nakupa zemljišča Vprašati v Društvu posestnikov, Salendrova 6. 10204-6

Kapital

Vsaka beseda 1 Din; za dajanje naslova ali za šifro pa 5 Din. (16)

15.000 Din posojila
iščem za dobo 6 mesecev, proti sigurnosti. Za obresti dam prvovrstno hrano. — Pismene ponudbe na ogl. oddelek »Jutra« pod šifro »Prvovrstna hrana«. 10153-16

V popolno oskrbo
zelo ugodno po dogovoru sprejmem osebo, invalida ali kogarkoli s srednjim kapitalom. Naslov v ogl. oddelku »Jutra«. 10129-16

Družabnika
iščem za vpeljano trgovino na prometnem kraju v Ljubljani. — Ponudbe na oglas. oddelek »Jutra« pod šifro »Družabnik 200.000«. 10173-16

Vrednote

Vsaka beseda 1 Din; za dajanje naslova ali za šifro pa 5 Din. (35)

Srebrne krone
staro zlato in srebro
kupuje Rafinerija dragih govin, Ljubljana, Ilirska ulica 36, vhod iz Vidovdanske ceste, pri gostilni Mlačina 70

Pohištvo

Vsaka beseda 1 Din; za dajanje naslova ali za šifro pa 5 Din. (12)

Novo pohištvo
posodim za 1 leto brezplačno. Dolenjska cesta št. 12 dvorišče desno. 10217-12

Oblačila

Trg. oglasi po 1 Din beseda; za dajanje naslova ali za šifro 5 Din. Oglasi socialnega značaja vsaka beseda 50 par; za dajanje naslova ali za šifro 5 Din. (13)

Oficirsko bluzo
dobro ohranjeno kupi fotograf Hibšer, Ljubljana, Sv. Petra cesta 25. 9590-13

Posest

Vsaka beseda 1 Din; za dajanje naslova ali za šifro pa 5 Din. (20)

Novo hišo
enonadstropno, v Trnovskem predmestju prodam za 185.000 Din. Hipoteka 100.000 Din. Mesečni donos 1500 Din. Naslov v oglas. oddelku »Jutra«. 10152-20

Realitetna pisarna Jože Grašek
Ljubljana, Kolodvorska 24 posreduje nakup in prodajo posestev, hiš in zemljišč pod ugodnimi pogoji. 152-20

Ugodna prilika!
Novo enonadstr. hišo
z vpeljano trgovino
z zalogo, na deželi pri farni cerkvi, brez konkurence, blizu rudnika Trbovlje in Hrastnik prodam radi družinskih razmer. — Naslov pove ogl. oddelek »Jutra«. 10109-20

Cca 2 ha vrta
cvetličnjak in gredice, v najboljšem stanju, v polnem obratu oddamo v najem. Pojasnila daje Vrtnarstvo Herberstein, Velenje. 9630-20

Nova hiša
enonadstr., tristanovanjska pri Stadionu naprodaj. — Naslov pove oglas. oddelek »Jutra«. 10172-20

Enonadstropno hišo
z 2 trisobnimi in enim dvosob. stanovanjem, kopalnico, dvoriščem in vrtom prodam ob tramvajski progi. Naslov pove oglasni oddelek »Jutra«. 10180-20

Hišico
in 250 m² sveta prodam 20 minut od Št. Vida nad Ljubljano. Cena zelo nizka. Naslov v oglasnem oddelku »Jutra«. 10200-20

Pozor! Pozor!

Lepo posestvo
z dobro vpeljano gostilno in trgovino naprodaj. Ponudbe na oglasni oddelek »Jutra« pod šifro »Denar« 10211-20

Trinadstropna hiša
moderna, v krasni solnčni legi naprodaj. Pojasnila v Društvu posestnikov, Salendrova 6. 10205-20

Enostan. hišico
kupim ali vzamem v najem v bližini Ljubljane. Vselitev julija t. l. Naslov v oglasnem oddelku Jutra 10196-20

Enodružinska vila
enonadstropna, lepa in moderna, naprodaj. Dopise na podružnico »Jutra« v Mariboru pod šifro »Siguren kapital 290«. 10224-20

Posestvo
lepo urejeno — ali pa **stanovanjsko hišo**
v Ljubljani, Celju ali Mariboru kupim. Ponudbe z opisom in ceno pod šifro »Solidno posestvo« na ogl. oddelek »Jutra«. 10234-20

Vila naprodaj
Zgradba solidna, predvojna, lega najboljša. — Podrobnosti: Maribor, Krčevina, Tomšičev drevored št. 13. 10226-20

Prehrana

Kdor nudi prehrano plača za vsako besedo 1 Din; kdor išče prehrano pa za besedo 50 par; za dajanje naslova ali šifro 3 Din, oziroma 5 Din. (14) Trgovski oglasi 1 Din

Otroka
sprejmem na rejo proti plačilu. Naslov v oglas. oddelku »Jutra«. 10208-14

Lokali

Vsaka beseda 1 Din; za dajanje naslova ali za šifro pa 5 Din. (19)

Tri trgovske lokale
v strogem centru Zagreba
eden 70, drugi 80 in tretji 50 m² površine, z velikimi modernimi izložbami, najprometnejše trgovske ulice, oddamo v najem brez odstopnine. Večletna najemninska pogodba. Za vsako trgovsko stroko krasna pozicija. — Informacije daje M. S. Pavleković, Zagreb, Ilica 144. 10131-19

Skladišče in klet
takoj oddam. Naslov v oglasnem oddelku »Jutra« 9709-19

Manjši lokal v Celju
v centru mesta takoj oddam. Naslov pri podružnici »Jutra« v Celju. 9664-19

2 pritlična prostora
za pisarno, delavnico ali samsko stanovanje, v sredini Ljubljane oddam. — Pojasnila pri Društvu hišnih posestnikov, Salendrova 6. 10203-19

V najem

Vsaka beseda 1 Din; za dajanje naslova ali za šifro pa 5 Din. (17)

Trgovino
z mešanim blagom, v večjem kraju tik farne cerkve in šole vzamem v najem takoj ali pozneje. — Ponudbe na oglasni oddelek »Jutra« pod šifro »I. B.« 10108-17

Suho skladišče
2 minuti od kolodvora in pošte, v sredini Celja oddam takoj v najem. — Naslov pri podruž. »Jutra« v Celju. 10238-17

Stanovanje odda

Vsaka beseda 1 Din; za dajanje naslova ali za šifro pa 5 Din. (21)

Enosobno opremljeno stanovanje
solnčno, s kuhinjo, v novi vili, z elektriko, parketom, kopalnico in vsemi pritiklinami ugodno oddam s 1. majem. Naslov v oglas. oddelku »Jutra«. 10154-21

Štirisob. stanovanje
z vsemi pritiklinami, solnčno, v krasni in mirni legi blizu Tivolija in opere, v brezhibnem stanju, z uporabo vrta oddam s 1. avgustom. Pismene ponudbe na oglasni oddelek Jutra pod šifro »Mesečno 2200«. 10125-31

Realitetna pisarna Jože Grašek
Ljubljana, Kolodvorska 24 posreduje najem in oddaja stanovanj, mesečnih sob, trg. in obrtnih lokalov pod ugodnimi pogoji. 152-21

Stanovanje
sobe in kuhinje za 250 Din odda s 15. aprilom Engelman, Zaloška cesta št. 33. 10171-21

Sobo in kuhinjo
oddam v Dravljah. Pot sv. Roka 146. 10166-21

Dvosob. stanovanje
z vrtom, v Rožni dolini oddam s 1. majem manjši mirni stranki. Ponudbe na oglas. oddelek »Jutra« pod šifro »Stalen uslužbenec«. 10182-21

Stanovanje
3 sob, kuhinje in pritiklin oddam 1 mesec zastonj stranki odraslih oseb, ki plača vsaj 6 mesecev naprej. Naslov pove oglasni oddelek »Jutra«. 10202-21

Dvosob. stanovanje
oddam v Mostah, Tovarniška ulica 19. 10233-21

Sobe išče

Vsaka beseda 50 par; za dajanje naslova ali za šifro 3 Din. (23-a)

Sobico
s strogo separiranim vhodom, ne daleč od centra išče uradnik, ki plača do 200 Din, pozneje več. Ponudbe na oglasni oddelek »Jutra« pod »Uradnik«. 10140-23/a

Kot sostanovalec
po možnosti z vso oskrbo želim k mirni družini — najraje v bližini Gosposvetske ceste ali v Spodnji Šiški. Ponudbe na oglasni oddelek »Jutra« pod šifro »Tudi takoj«. 10120-23/a

Sobo v Mostah
s hrano ali brez išče gospod. Ponudbe je poslati vratarju tovarne »Saturnus«. 10174-23/a

Prazno sobo
blizu Tabora išče Varun, štab Dravske div., blagajna. 10185-23/a

Opremljeno sobo
v Šiški išče gospod.
Ponudbe na oglas. oddelek »Jutra« pod šifro »Samo Šiška«. 10169-23/a

Sobo odda

Vsaka beseda 50 par; za dajanje naslova ali za šifro 3 Din. (23)

Sostanovalca
sprejmem v veliko in zračno sobo na Starem trgu št. 22/I. 10191-23

Opremljeno sobo
veliko, solnčno čisto in mirno, s posebnim vhodom, v neposredni bližini Zvezde oddam takoj stalnemu boljšemu gospodu. Naslov pove oglas. oddelek Jutra 9506-23

Opremljene sobe
oddam 2 osebama v Hrenovi ulici št. 12, pritličje. 10142-23

Lepo solnčno sobo
s posebnim vhodom in souporabo kopalnice oddam v centru mesta. Naslov v oglasnem oddelku »Jutra« 10147-23

Opremljeno sobo
v mestu oddam solidnemu gospodu. Naslov v oglas. oddelku »Jutra«. 10135-23

Opremljeno sobo
lepo in zračno, z električno ter posebnim vhodom, na Sv. Jakoba trgu oddam takoj ali s 15. aprilom. Naslov pove oglasni oddelek »Jutra«. 10136-23

Solnčno sobo
z uporabo kopalnice takoj oddam. Istotam sprejmem **boljše gosp. in dame** na dobro domačo hrano. Gajeva št. 9/II, vrata 10. 10143-23

Opremljeno sobo
s separatnim vhodom takoj oddam v Ciril-Metodovi ulici 19/I-4. 10146-23

Dva gospoda
sprejmem na stanovanje za 130 Din mesečno. Mivka 28 Trnovo. 10155-23

Sobo
preprosto opremljeno, s posebnim vhodom in električno razsvetljavo oddam v Rožni dolini, cesta III/3. 10122-23

Sobo
lepo opremljeno takoj oddam solidnemu gospodu. Naslov v oglasnem oddelku »Jutra«. 10126-23

Opremljeno sobo
veliko in solnčno, s separiranim vhodom, blizu opere oddam s 15. aprilom stalnemu gospodu. Knafljeva ulica 13/2. 10124-23

Skromno sobico
podstrešno, opremljeno, v sredini mesta takoj oddam z vso oskrbo ali brez. Naslov pove oglasni oddelek »Jutra«. 10148-23

Gospodično
sprejmem v popolno oskrbo v lepo in zračno sobo, z dobro domačo hrano. Na razpolago tudi klavir. Naslov pove oglasni oddelek »Jutra«. 10105-23

Opremljeno sobo
s posebnim vhodom oddom boljšemu gospodu. Naslov v oglasnem oddelku »Jutra«. 10090-23

Opremljeno sobo
z uporabo kopalnice, z eno ali dvema posteljama — s hrano ali brez takoj oddam v Zarnikovi ulici 9, visoko pritličje, levo. 9911-23

Sostanovalca (ko)
sprejmem z vso oskrbo. Istotam sprejmem tudi več **abonentov**
na dobro domačo hrano. Florijanska ulica št. 19/II desno. 10163-23

Opremljeno sobo
lepo in veliko, z elektr. razsvetljavo ter posebnim vhodom oddam s 1. aprilom solidnemu gospodu. Badjura, Rimska cesta 7, II. nadstr. levo. 10178-23

Prazno sobo
s posebnim vhodom — v centru mesta oddam. Naslov pove oglasni oddelek »Jutra«. 10191-23

Sobo
v centru mesta takoj oddam samo boljšemu gospodu. Naslov pove oglasni oddelek »Jutra«. 10199-23

2 lepi prazni sobi
v strogem centru mesta oddam s 1. majem. Naslov pove oglas. oddelek Jutra 10200-23

Opremljeno sobo
s poseb. vhodom in elektriko takoj oddam solidnemu gospodu ali gospodični v Hrenovi ulici 17/I levo. 10206-23

Sostanovalca
z dobro domačo hrano sprejmem v lepo sobo. — Naslov v oglasnem oddelku »Jutra«. 10201-23

Opremljeno sobo
s posebnim vhodom takoj oddam. Naslov pove ogl. oddelek »Jutra«. 10214-23

Opremljeno sobo
z električno razsvetljavo oddam v Orlovi ulici 21/I 10219-23

Sobo
parketirano, v centru mesta oddam 2 osebama po 200 Din. Čebokli, Mestni trg 11/II. 10220-23

Sobo
zračno in solnčno, blizu tivolskega gozda oddam takoj ali pozneje. Naslov v oglasnem oddelku Jutra 10223-23

Sobo
lepo in solnčno, s posebnim vhodom, v bližini vojašnice Vojvode Mišiča oddam. Naslov pove oglasni oddelek »Jutra«. 10213-23

Opremljeno sobo
lepo in veliko, s parketom in električno razsvetljavo, s posebnim vhodom oddam solidnemu gospodu s 15. aprilom ali 1. majem v Ulici stare pravde št. 3 10215-23

Sostanovalko
čisto in mirno sprejmem z vso oskrbo po zmerni ceni. Istotam sprejmem tudi **na dobro hrano**
več gospodov ali gospodičen. Kosilo in večerja 13 Din. Rožna ulica št. 27/I. 10192-23

Sobo
oddam 2 gospodoma ali gospodičnama ob Resljevi cesti. Istotam oddam tudi **kabinet**
Naslov pove oglas. oddelek »Jutra«. 10239-23

Zračno sobo
z 2 posteljama, v sredini mesta takoj oddam. Naslov pove oglasni oddelek »Jutra«. 10231-23

Dopisi

Vsaka beseda 2 Din; za dajanje naslova ali šifre pa 5 Din. (24)

Brez komedij!
Pričakujem Vas 9. aprila ob 19. uri pred moškim učiteljiščem. H. 10127-24

Gospodična
srednjih let, želi znanja s starejšim gospodom — tudi vdovcem. Dopise na oglas. oddelek »Jutra« pod šifro »Znanje«. 10186-24

Gospodično
v plavem kostumu
v spremstvu dveh dam, opazovano v tramvaju in na Šmarni gori, vljudno prosim za cenj. naslov na oglas. oddelek »Jutra« pod šifro »Daljnogled«. 10218-24

Ženitve

Vsaka beseda 2 Din; za dajanje naslova ali šifre pa 5 Din. (25)

Fant
srednje starosti, ki ima 25.000 Din in bolje, želi znanja z do 30 let starim dekletom, ki ima trgovino ali gostilno, event. od pol grunta zemljišča naprej. Tudi vdova brez ali z enim otrokom ni izključena. Naslov pove oglasni oddelek »Jutra«. 10130-25

Glasbila

Vsaka beseda 1 Din; za dajanje naslova ali za šifro pa 5 Din. (26)

Klavirje in pianine
svetovnih znamk kupite po globoko znižanih cenah pri **»Muzika«, Sv. Petra c. 40**
Najcenejše izposojuje, popravlja in uglašuje. 6242-26

Živali

Vsaka beseda 1 Din; za dajanje naslova ali za šifro pa 5 Din. (27)

Angl. buldoga
kupim. Ponudbe na oglas. oddelek »Jutra« pod šifro »T. P.« 10222-27

Prodam kunčjerejo
chinchila srebrnjaki. Gostilna Martinc, Zg. Šiška 10232-27

Stroji

Vsaka beseda 1 Din, za dajanje naslova ali za šifro pa 5 Din. (29)

Mali pisalni stroj
dobro ohranjen, kupim. — Ponudbe na oglas. oddelek »Jutra« pod šifro »2062«. 10145-29

Pisalni stroj
pisarniški »Remington« ali »Ideal« prodam. Naslov v oglasnem oddelku »Jutra« v Ljubljani. 10133-29

Obrt

Vsaka beseda 1 Din; za dajanje naslova ali za šifro pa 5 Din. (30)

Trboveljski cement
betonsko železo, nosilke, stavbno okovje in vsakovrstno orodje najceneje pri
Jos. Zalta & Co.,
trgovina z železnino, Dunajska cesta 9 (poleg nebotičnika). 9213-30

Izgubljeno

Vsaka beseda 50 par; za dajanje naslova ali za šifro pa 3 Din. (28)

Denarnica
mala, drobižna, z večjo vsoto denarja je bila izgubljena 5. aprila opoldne najbrž v bližini Marijinega trga (Prešernova ul. 2) Proti nagradi 100 Din jo je oddati na policijski stražnici. 10183-28

Razno

Vsaka beseda 1 Din; za dajanje naslova ali za šifro pa 5 Din. (37)

Telefon 2059

PREMOG suha drva
POGAČNIK
Boharičeva ulica št. 5

Najnovejša poselska patentna železna, zelo praktična zložljiva postelja s tapecirano žimnico, praktična za vsako nišo, hotele, potujoče občinstvo in nočne službe. Stane 390 Din Razpošiljam po pošti ali po železnici po povzetju

Lesena poselska patentna zelo praktična zložljiva postelja s tapecirano žimnico Stane

Spalni patent fotelj stane **Din 1300**

Stol (Liegestuhl) praktičen za ležanje in sedenje stane Din 130

Potem perje čisto bohano kg 48 Din, čisto belo gosje kg 130 Din in čisti puh kg 250 Din Žimnice polnjene z volno 750 Din, žične mreže za postelje 150 Din, otomane 650 Din.

L. Brozović
Zagreb, Ilica 82, III

Kurja očesa
Najboljše sredstvo proti kurjim očesom »Claven« je mast

Zaščitni znak — Zaščitni znak

Dobite v lekarnah, drogerijah ali neposredno iz tvornice in glavnega skladišča Čuvajte se ponaredb! 15

M. Hrnjak
lekarnar — Sisak

Prevzem HOTELA in RESTAVRACIJE!

Cenjenemu občinstvu naznanjava, da sva **PREVZELA** renovirani 4547

HOTEL in RESTAVRACIJO pri postaji v Kamniku

Točila se bodo pristna štajerska in dolenjska vina. — Izvrstna kuhinja. Na razpolago komfortne tujske sobe. — Avtogaraža. — Najtopleje se priporočata

Joško in Mici Poje.

POZOR!

Iznašel sem nov način kemičnega pranja in barvanja vseh vrst oblek in primerno preuredil pralnico in barvalnico v svoji lastni hiši, zato sem v stanu izvrševati pranje in barvanje po najnižjih cenah.

ANTON BOC, Ljubljana
Šelenburgova ulica 4. 173

ŠMARJETNA GORA pri Kranju

Najprikladnejša pomladanska izletna točka. Že po dobri polurni hoji od postaje Kranj prispeš na vrh Šmarjetne gore, od koder se nudi izletniku najlepši razgled po vsej Gorenjski. Gostilna je z najboljšo pijačo, gorkimi in mrzlimi jedili dobro preskrbljena.

Za mnogobrojni obisk se priporočata

Matko in Mara Ambrož

3831

Postani in ostani član Vodnikove družbe!

V globoki žalosti javljamo pretresujočo vest, da je naš iskreno ljubljeni soprog, svak itd., gospod

JOSIP BELAK
trgovec in posestnik

po dolgem trpljenju v soboto, dne 2. aprila t. l. zjutraj mirno preminul, v starosti 72 let.

Pogreb dragega pokojnika se bo vršil v ponedeljek, 4. aprila t. l. ob 4. popoldne iz hiše žalosti, Spodnja Hudinja št. 43, na okoliško pokopališče.

Maša zadušnica se bo brala v torek, dne 5. aprila ob pol 7. zjutraj v župni cerkvi sv. Danijela v Celju.

Celje, Zemun, Graz, dne 2. aprila 1932.

4554 **ŽALUJOČI OSTALI.**

Zahvala

Za dokaze iskrenega sočustvovanja povodom smrti našega ljubljenega brata, svaka in strica, gospoda

JANEZA FLORJANČIČA

se tem potom vsem najiskreneje zahvaljujemo.

Posebno zahvalo smo dolžni darovalcem krasnih vencev in cvetja, ravnateljstvu in uradništvu pivovarne Union, rodbini Tepina in gasilnemu društvu Stražišče pri Kranju, zastopnikom društva pekovskih pomočnikov in končno vsem prijateljem in znancem, ki so dragega nam pokojnika v tako častnem številu spremili na njegovi zadnji poti.

Vsem in vsakemu posebej naša najtoplejša in iskrena zahvala.

4551 **ŽALUJOČI OSTALI.**

Urejuje Davorin Ravljen. Izdaja za konzorcij »Jutra« Adolf Ribnikar. Za Narodno tiskarno d. d. kot tiskarnarja Franc Jezeršek. Za inseratni del je odgovoren Alojz Novak. Vsi v Ljubljani.