Leto XXIV., št. 161 | Poštnina plačana v gotovini Postgebühr bar bezahlt | Ljubljana, nedelja 16. julija 1944 | Preis — Cena 1.— L

Upravništvo: Ljubljana, Puccinijeva ulica 5. Telefon št. 31-22, 31-23, 31-24

Inseratni oddelek: Ljubljana, Puccinijeva ulica 5 — Telefon št. 31-25, 31-26
Podružnica Novo mesto: Ljubljanska cesta 42
Izključno zastopstvo za oglase iz Italije in inozemstvo: UPI S. A., MILANO

Računi: za Ljubljansko pokrajino pri poštnočekovnem zavodu št. 17.749, za ostale kraje Italije: Servizio Conti Corr. Post. No 11-3118

JUTRO

Izhaja vsak dan razen ponedeljka. Mesečna naročnina 25 lir.

Uredništvo: Ljubljana — Puccinijeva ulica št. 5. Telefon št. 31-22, 31-23, 31-24.

Rokopisi se ne vračajo.

Angriffe in der Normandie abgewiesen

Neuer anglo-amerikanischer Grossangriff in Italien — Erwarteter Sowjetangriff im Raum von Tarnopol und Luzk — Durchbruchsversuhe im Mittelabschnitt blutig abgeschlagen

Aus dem Führerhauptquartier, 15. Juli. DNB. Das Oberkommando der Wehrmacht gibt bekannt:

Im Abschnitt von Caen verlief der Tag ohne besondere Kampfhandlungen.

Auf Grund der an den Vortagen erlittenen hohen Verluste führte der Feind nur örtliche Angriffe östlich und nordöstlich St. Lo sowie im Abschnitt zwischen Pont Hebert und Sainteny. Er wurde überall verlustreich abgewiesen.

Schlachtfliegerkräfte unterstützten die Kämpfe des Heeres im Landekopf und griffen belegte Ortschaften sowie Bereitstellungen des Feindes mit guter Wirkung an.

21 feindliche Flugzeuge wurden in Luftkämpfen abgeschossen.

Im französischen Raum wurden wiederum 37 Terroristen im Kampf niedergemacht.

Schweres Vergeltungsfeuer liegt auf London.

An der italienischen Front nahm der Feind mit zusammengefassten starken Kräften seinen Grossangriff gegen unsere Stellungen zwischen der Ligurischen Küste und Poggibonsi wieder auf. In erbitterten Kämpfen wichen unsere Truppen wenige Kilometer nach Norden aus. Poggibonsi ging nach schweren Strassenkämpfen verloren.

Im Abschnitt südöstlich Arezzo und beiderseits des Tiber wurden starke Angriffe des Feindes zum Teil im Gegenstoss abgewiesen.

Nördlich Fabriano und westlich Filottrano wurden unsere Gefechtsvorposten auf die Hauptstellung zurückgenommen.

Sicherungsfahrzeuge der Kriegsmarine versenkten im Golf von Genua ein britisches Schnellboot.

Im Südabschnitt der Ostfront traten die Bolschewisten im Raum von Tarnopol und Luzk zu dem erwarteten Angriff an. Sie wurden gestern in harten Kämpfen unter Vernichtung zahlreicher Panzer abgewiesen, einzelne Einbrüche abgeriegelt.

Im Mittelabschnitt erwehrten sich unsere zäh kämpfenden Divisionen des fortgesetzten sowjetischen Durchbruchsversuches durch energische Gegenstösse.

Im Seengebiet nördlich Wilna, beiderseits der Düna sowie im Raum von Opotschka wurden die auf breiter Front weitergeführten Durchbruchsversuche der Sowjets im wesentlichen blutig abgeschlagen. Unsere Truppen säuberten einzelne Einbruchsstellen.

Die Luftwaffe griff mit starken Schlachtfliegerkräften an den Schwerpunkten in die Kämpfe ein und vernichtete in Tiefangriffen zahlreiche sowjetische Panzer, Geschütze und Fahrzeuge.

87 feindliche Flugzeuge wurden durch Jagdflieger und Flakartillerie abgeschossen.

In der Nacht bekämpften Kampf- und Nachtschlachtflugzeuge den sowjetischen Nachschubverkehr und Truppenansammlungen des Feindes mit guter Wirkung.

Ein nordamerikanischer Bomberverband führte einen Terrorangriff gegen Budapest. Durch deutsche und ungarische Luftverteidigungskräfte wurden 12 feindliche Flugzeuge vernichtet.

In der Nacht warfen einzelne britische Flugzeuge Bomben im Raum von Hannover.

Motnje, ki jih povzroča orožje »V 1«, se hudo poznajo

Velik vojaški in gospodarski pomen londonskega in južnoangleškega področja

Berlin, 15. jul. Z Londonom in južno Anglijo obstreljuje novo nemško orožje področje, ki je za angleško vojno gospodarstvo velikega pomena in na katerem so važne industrije, kraji, pristanišča in prometne naprave. London sam je s svojim prebivalstvom, ki ga je četrtina vsega angleškega prebivalstva, največje gospodarsko središče države. Motnje in porušenje gospodarskih objektov posebno v oborožitveni industriji kakor tudi v prometu, posebno v pristaniščih na južnoangleškem področju, je imelo gotovo neprijetne posledice v sedanjem času, ker so brez dvoma te naprave nujno potrebne za potrebe bojišča. V samem Londonu so osredotočeni veliki deli angleške industrije, posebno oborožitvene. Nekako četrtina celotne oborožitvene industrije vojske in okroglo petina oborožitvene industrije letalstva je na področju velikega Londona. Poleg tega je v Londonu močno zastopana poleg oborožitvene nidustrije še specialna industrija ter industrija smodnika, razstreliv in motornih vozil. Končno je London važno bivališče delavcev in središče optične in finomehanične industrije. Posebno znan je Woolwicharzenal, najpomembnejša tvornica orožja v Angliji. Velik je pomen Londona kot prometno središče. To je največja centrala angleškega železniškega prometa in ima nič manj kakor 15 kolodvorov za daljna potovanja. Londonsko pristanišče igra važno vlogo za angleško gospodarstvo. Nad 40% angleškega uvoza prihaja preko Londona. Obsežne pristaniške naprave s pomoli in ladjedelnicami, velikimi specialnimi napravami so bile že v l. 1940—1941 težišče za nemške letalske napade.

Gospodarsko najvažnejši mesti južne Anglije sta Southampton in Portsmouth. V Southamptonu so tvornice letalske industrije in ladjedelnice, kjer se izdelujejo izkrcevalne ladje. Portsmouth je važno središče kemične industrije; v njem so veliki mlini za riž in ogromne kašče za žito. Nadalje je Portsmouth eno najvažnejših pristanišč za uvoz žita.

Vpliv orožja »V 1« na gospodarsko življenje Anglije povzroča poleg razdejanj tudi občutek stalne negotovosti, ki se kaže kot resno oviranje načrtnega izvajanja del vseh vrst.

Leteče bombe učinkovitejše od navadnih

Ženeva, 15. jul. Stvarna škoda na poslopjih, ki jo povzročajo sedaj leteče bombe v južni Angliji, je mnogo večja kot škoda, ki jo povzročajo navadne bombe. Tako beleži »News Chronicle« v svojem uvodniku. Veliko število hiš se je zrušilo zaradi zračnega pritiska, ki ga povzroča »V 1«.

To je, tako poudarja časopis, zelo resna stvar za mnogo tisoč Angležev. Ljudje so brez strehe ter oropani vsega, razen tega, kar nosijo s seboj. Malenkostna je možnost, da bi še kaj rešili izpod razvalin. Slabo vreme pa še povečuje vse nevšečnosti.

V nekaterih južnoangleških področjih so poizkušale krajevne oblasti kljub pomanjkanju delovnih sil ter gradbenega materiala izboljšati težki položaj. Oblasti so zaradi tega hudo prizaposlene. Delavci z dežele se sedaj podajajo na področje velikega Londona, vendar ne morejo mnogo opraviti. Civilne obrambne organizacije poskušajo z vsemi sredstvi omiliti učinek novega nemškega orožja. Storiti je treba vse, kar je možno in to čim preje. Vlada ni napravila nobene usluge prebivalcem južne Anglije, ker je za vse odprla nekaj doslej zaprtih ozemelj. S tem se je namreč še bolj razpaslo vojno dobičkarstvo.

Nove prednosti letečih bomb

Berlin, 15. jul. Glede poročil z angleške strani, po katerih prihajajo sedaj nemške leteče bombe baje z druge smeri nad južno Anglijo, je izjavil vojaški zastopnik nemške vlade, da so kraji, od koder odstreljujejo bombe, mnogo globlje v deželi. Brez težav se je lahko izvedla premestitev odstrelišč spričo odličnih tehničnih možnosti letečih bomb. Prednost je v tem, da imajo Nemci sedaj večjo in širšo napadalno bazo ter da so tudi obrambni ukrepi proti angloameriškim bombniškim napadom mnogo učinkovitejši kakor spočetka, ko so odstreljevali leteče bombe z obale. Po dosedanjih izkustvih z letečimi bombami so jih lahko še nadalje izboljšali, tako da so lahko zvišali število odstreljenih bomb ter da je možno točneje preračunati dolžino poleta.

Nadaljnji napadi

Amsterdam, 15. jul. Kakor poroča radio London, so tudi v petek obstreljevali južno Anglijo z letečimi bombami.

Angleška vlada v zagati

Stockholm, 15. jul. Ko so zahtevali angleški poslanci v spodnji zbornici nadaljnje informacije o ukrepih proti nemškim letečim bombam, je namestnik ministrskega predsednika Attlee, izjavil, da »trenutno ne ve kaj povedati«.

Stockholm, 15. jul. Dočim se nadaljuje evakuacija Londona, si oblasti prizadevajo izboljšati alarmni sistem. Poizkusi, da bi si pomagali z raznimi signali, pa so zmedo še povečali.

Angloameriške invazijske izgube

Amsterdam, 15. jul. Britanska admiraliteta sporoča, da je »pri invaziji« izgubila 3 rušilce, 3 fregate, eno izvidniško ladjo ter eno pomožno ladjo. Zedinjene države pa so izgubile 3 rušilce, eno prevozno ladjo, en iskalec min, en spremljevalni rušilec ter en vlačilec.

Berlin, 15. jul. Britanska admiraliteta ter mornariško ministrstvo Zedinjenih držav sta objavila seznam izgubljenih vojnih ladij v času od 6. junija do 13. julija. Ta seznam pa vsebuje le eno sedmino pravih izgub. V resnici so bile od 6. junija do 8. julija potopljene dve angloameriški težki križarki, 4 nadaljnje križarke, 26 rušilcev, 1 fregata in 10 brzih bojnih čolnov. Razen tega je bilo z bombami ali s torpedi težko poškodovanih več angloameriških bojnih ladij, 22 križark, 25 rušilcev, 13 brzih bojnih čolnov ter 28 posebnih izkrcevalnih ladij. V to niso vračunane angloameriške vojne ladje, ki so zadele ob mine. Skupno je bilo potopljenega za približno 85 000 brt angloameriškega vojnega brodovja.

Stockholm, 15. jul. Ameriška poročevalska agencija »Associated Press« se je čutila sedaj zaradi velikih izgub Američanov v Normandiji prisiljeno priznati, da se približujejo ameriške izgube v tej vojni že skupnim izgubam iz prve svetovne vojne. Še ne objavljene izgube v težkih bojih v poslednjih treh tednih so približno tako visoke kakor vse izgube v letih 1917 do 1918.

Vojni minister Patterson je moral v četrtek izjaviti, da znašajo izgube vojske od pričetka vojne 187.028 mrtvih, tako da znašajo skupne izgube z mornarico in letalstvom 235.411 ljudi. Skupne izgube Američanov v prvi svetovni vojni so znašale 287.828 mož.

Berlin, 15. jul. Kakor poroča agencija DNB, so izgubili Britanci v Normandiji od 6. julija, to je od pričetka invazije nad 250.000 ljudi. Toliko jih je padlih, bilo ranjenih ali ujetih. Nadalje so uničile nemške čete od 3000 izkrcanih oklopnikov 1000, še preden so prispeli na obalo, nadaljnjih 1500 pa v dosedanjih bojih na kopnem. Samo v času od 26. junija do 3. julija so Nemci uničili ali zaplenili 489 oklopnikov.

Dolge kolone ujetnikov

Berlin, 15. jul. »Dolge kolone anglo-ameriških ujetnikov se vlečejo skozi Francijo na poti v ujetniška taborišča. Večina njih hodi s sklonjeno glavo, pripadniki padalskih oddelkov še nosijo svoje posebne kroje.«

Tako poroča »ABC« v Vichyju s pripombo, da je bilo točno ugotovljeno, da prebivalstvo niti v Parizu niti v Normandiji ni s simpatijami sprejelo anglo-ameriških ujetnikov, ki so prinesli toliko uničenja, gorja ter bede nad francosko ljudstvo.

Nemci branijo vsako ped zemlje

Stockholm, 15. jul. Dopisnik lista »Star« poroča z normandijskega bojišča, da se proti Angloameričanom ne bore le spretni nasprotniki, temveč da branijo nemške čete tudi vsak meter zemlje. Ne poznajo usmiljenja, pa ga tudi nočejo. Del nemških čet na bojišču pri Caenu prehaja iz vrst Hitlerjeve mladine. Ti vojaki raje umirajo z orožjem v roki, kakor pa da bi se od Angležev pustili ujeti. Neki angleški podčastnik je dejal novinarjem, da so bili vsi nemški vojaki, s katerimi se je boril- »fanatiki« in da so izredno prezirali smrt.

Brigadni general Roosevelt padel

Amsterdam, 15. jul. Londonski radio je uradno objavil, da je na invazijskem bojišču padel brigadni general Teddy Roosevelt, sin bivšega predsednika Theodoreta Roosevelta. Pokojni je bil namestnik poveljnika 4. ameriške divizije. Padel je v sredo zvečer v svojem šotoru o priliki nekega hudega nemškega napada.

Teroristično napad na Brescijo

Milan, 15. jul. Brescia, glavno mesto istoimenske province v Italiji, so dvakrat napadli v zadnjih 24 urah sovražnikovi letalci. V mestu, v katerem ni bilo nikakih vojaških objektov, so bile razdejane mnoge stanovanjske hiše, bolnišnice in cerkve.

Teroristično napad na Budimpešto

Berlin, 15. jul. Kot smo že javili, je jata severnoameriških bombnikov, ki je včeraj dopoldne z močno lovsko zaščito priletela iz Italije nad Podonavje, teroristično napadla področje Budimpešte. Nemški in madžarski lovci so napadli sovražnika že ob njegovem prihodu. Uničili so več sovražnih bombnikov. Tudi nemško in madžarsko protiletalsko topništvo je z dobrim uspehom obstreljevalo sovražne formacije. V okolici Budimpešte so opazili, kako je strmoglavilo več nadaljnjih štirimotornih letal.

Rumuni ne bodo sledili Badoglio

Bukarešta, 15. jul. Po vsakem terorističnem napadu pozivajo Angloameričani po radiju Romune, naj se udajo. Tako poroča »Porunca Vremii«, ki obenem zavrača sovražno agitacijo z ugotovitvijo: »Angloameričani so očitno pozabili, da Rumuni v svoji zgodovini ne poznajo Dunkerquea ter da rumun. vojaško izročilo že 2000 let ne pozna ne predaje ne izdajstva. V borbi za svoj obstoj in svojo čast nismo vedno zmagali. Toda nobenega neuspeha nismo onečastili s kapitulacijo, temveč smo ga plačali s smrtjo na bojišču. Spričo tega Angloameričani zaman izgubljajo čas, ako mislijo, da bodo našli v Rumuniji Badoglijeve učence.«

Napadi v Normandiji odbiti

Nov angloameriški velenapad v Italiji — Pričakovani sovjetski napad na področju pri Tarnopolu in Lucku — Prebijalni poizkusi v srednjem odseku so bili krvavo odbiti

Führerjev glavni stan, 15. julija. DNB. Vrhovno poveljništvo oboroženih sil objavlja:

V odseku pri Caenu je potekel dan brez posebnih bojev.

Zaradi velikih izgub, ki jih je doživel sovražnik prejšnjega dne, je izvedel le krajevne napade vzhodno in severnovzhodno od St. Loja, kakor tudi v odseku med Pont Hebertom in Saintenyjem. Povsod je bil odbit z velikimi izgubami.

Sile bojnega letalstva so podpirale boje vojske na predmostju in napadle z dobrim uspehom zasedene kraje kakor tudi izhodiščne postojanke sovražnika.

21 sovražnikovih letal je bilo sestreljenih v zračnih bitkah.

Na francoskem področju je bilo ponovno ubitih 37 teroristov v boju.

S težkim maščevalnim ognjem obstreljujemo London.

Na italijanskem bojišču je ponovno podvzel sovražnik z osredotočenimi močnimi silami svoj velenapad proti našim postojankam med ligursko obalo in Poggibonsijem. V ogorčenih bojih so se umaknile naše čete nekaj kilometrov proti severu. Poggibonsi smo izgubili po težkih pouličnih bojih.

V odseku južnovzhodno od Arezza in na obeh bregovih reke Tibere smo odbili močne napade sovražnika deloma s protinapadom.

Severno od Fabriana in zapadno od Filottrana so se umaknile naše prednje straže na glavni bojni položaj.

Zaščitne ladje vojne mornarice so potopile v Genovskem zalivu britanski brzi bojni čoln.

V južnem odseku vzhodnega bojišča so pričeli boljševiki na področju pri Tarnopolu in Lucku pričakovani napad. Včeraj so bili v hudih bojih odbiti, potem ko smo jim uničili številne oklopnike in zapahnili posamezne vdore.

V srednjem odseku so se ubranile naše žilavo se boreče divizije z energičnimi protinapadi pred nadaljnjimi sovjetskimi prebijalnimi poizkusi.

Na področju severno od Vilne, na obeh bregovih reke Dvine, kakor tudi na področju pri Opočki smo odbili na širokem bojišču izvedene sovjetske prebijalne poizkuse, pri katerih je imel napadalec hude izgube. Naše čete so očistile posamezne vdore.

Letalstvo je poseglo v močnimi silami bojnih letal na težiščih v boje ter uničilo v nizkem napadu številne sovjetske oklopnike, topove in vozila.

Nočni lovci in protiletalsko topništvo so sestrelili 87 sovražnikovih letal.

V noči so napadla bojna in nočna lovska letala sovjetski oskrbovalni promet in zbirališča čet sovražnika z dobrim učinkom.

Nek oddelek severnoameriških bombnikov je izvedel strahovalni napad na Budimpešto. Sile nemške in madžarske zračne obrambe so uničile 12 sovražnikovih letal.

V noči so odvrgla posamezna britanska letala bombe na hannoversko področje.

Finsko vojno poročilo

Helsinki, 14. jul. Finsko vojno poročilo z dne 14. julija se glasi:

Na Karelski ožini je podvzel sovražnik, podprt s težkim orožjem in oklopniki, žilave napadalne poizkuse, da bi razširil svoje predmostje pri Vuosalmiju. Vsi napadi so bili odbiti. V ostalih odsekih ožine krajevni nekoliko močnejši obojestranski ogenj topništva in metal min. Odbiti so bili krajevni sovražnikovi napadi in uničeni 4 oklopniki. Severnovzhodno od Ladoškega jezera ter na večih krajih med Pitkäranto in Sourjärvijem so bili ogorčeni boji. Brezuspešni so bili sovražnikovi napadi, pri katerih je utrpel velike izgube. Uničeni so bili 3 oklopniki.

S področja Porajärvija ne poročajo ničesar posebnega.

Na področju Rukajärvija je bil odbit napad proti nekemu našemu oporišču na pustinjskem ozemlju.

Naše in nemške letalske sile so z uspehom bombardirale sovražnikove topniške postojanke južno od Ihantale ter zbirališča oklopnikov in čet pri Vuosalmiju in severnovzhodno od Ladoškega jezera. Pri tem so bile v polno zadete najmanj tri postojanke ter 6 oklopnikov. Razen tega so bile ugotovljene na bombardiranem ozemlju številne močne eksplozije.

V poslednjih 24 urah je bilo sestreljenih skupno 8 sovražnikovih letal.

Vojni cilji Zedinjenih držav

Ženeva, 14. jul. »Daily Telegraph« objavlja v poročilu iz New Yorka podrobnosti iz Lippmanove nove knjige »Vojni cilji Zedinjenih držav«. Angleški poročevalec ugotavlja, da Lippman potrjuje, kar je navedel minister Lyttelton kot vzrok za napad na Pearl Harbour in vsled česar so ga Hull ter razni drugi Američani opsovali. Lippman trdi, da je Amerika že od nekdaj nasprotovala japonskim težnjam v Vzhodni Aziji. Dobesedno piše: »Japonci ne bi napadli Pearl Harboura, če bi mi pristali na njihovo ponudbo. Poskušali so potopiti naše vojno brodovje, ker smo nasprotovali njihovim ciljem, katere hočejo doseči.« To je torej isto, kar je rekel Lyttelton, ko je izjavil, da je Amerika izzvala Japonsko. Lippman nadalje ugotavlja, da Zedinjene države ne odklanjajo le tuje kontrole nad zapadnim Pacifikom, marveč da so se odločile preprečiti kakršno koli tujo kontrolo tudi na vzhodnem Atlantiku. To je bil vzrok, pravi Lippman, zaradi katerega se Zedinjene države že drugič vojskujejo proti Nemčiji. Lippman obravnava dalje načrt za razdelitev sveta v več odsekov. Glede Atlantika, ki bi ga naj kontrolirali Amerika, Anglija in njeni dominioni pravi, da ne bi smela nobena teh držav sprejeti kakšne politične obveze proti volji ostalih držav. Posebno dominioni ne bi smeli voditi z Anglijo politike, ki bi lahko povzročila novo vojno, ne da bi nanjo Zedinjene države popolnoma pristale.

Na drugem mestu pa sodi: »Moskva in Washington bosta v bodoče edini važni državi.« In kaj bo tedaj z Londonom?

Roosevelt napoveduje ogromne žrtve

Stockholm, 14. jul. Predsednik Roosevelt je izjavil, kakor poroča agencija Reuter, o priliki sprejema novega perujskega poslanika dona Pedra Beltrama: »Najhujše obdobje te vojne, ki ji ni primere, je še pred nami ter se bodo morali zavezniki pripraviti na velike žrtve in ogromne izgube.«

„Moniteur" o anglo-ameriških „osvoboditelih"

Vichy, 14. »Osvoboditev pomeni smrt«, pravi naslov uvodnika v vladnem listu »Moniteurju«, ki se bavi s položajem v Normandiji. List pravi: Ako poslušamo poročila francoskih beguncev iz Normandije, se človeku krči srce spričo barbarskega rušenja narmandijskih mest, ki so se ga lotili anglo-ameriški »osvoboditelji«.

Žene in otroci so dobri cilji teh osvoboditelcev ki so bili spričo hladnega sprejema domačinov baje zelo presenečeni. To že meji na sadizem. Ti ljudje bi radi, da bi preživele žrtve pokoljev, ki so komaj pokopale svoje rajnke in rešile svoje golo življenje, sprejele napadalce z veseljem in rožami.

Naraščanje odpora proti črncem in židom v Zedinjenih državah

Ženeva, 15. jul. Vojna in vojna psihoza sta povzročili v Zedijenih državah poostritev plemenskih nasprotij, ugotavlja »organizacija za meščansko svobodo« (ta organizacija obstoja že več let v New Yorku; njena naloga je varstvo židov in črncev) v svojem poročilu za obdobje od junija 1941. do junija 1944. Ni samo vojna kriva te poostritve, trdi poročilo, temveč gotova trenja, ki so jih povzročile vojne razmere, in je s tem narastla antipatija napram črncem in židom.

Stockholm, 14. jul. Znanstveni list »Scientific Monthly«, ki izhaja v Washingtonu in se bavi z naglim porastom črnskega prebivalstva v Zedinjenih državah, ki bo do l. 1980 naraslo za 49 %, medtem ko bo porast belih žen le za 35 %. Kolikor pa pridejo v poštev bele žene, je prirast neanglosaških elementov mnogo večji. Po neki poslednji statistiki je 13 % Anglosaksonk v Ameriki brez otrok, medtem ko znaša ta odstotek pri čeških priseljencih le 2.4, pri poljskih 2.6, pri priseljencih iz Sovjetske zveze 2.5 in pri Italijanih 4.9 %. V naslednjih 50 letih se bo torej močno izpremenilo prebivalstvo v Zedinjenih državah. Dnevi »anglosaških« Zedinjenih držav so šteti. Kakor izjavljajo znanstveni opazovalci, bodo nastala za Ameriko važna socialna vprašanja, ki bodo dovedla do močnih pretresov.

Posadka mesta Vilne se je prebila

Težki boji v zapadnem delu invazijskega predmostja — Zmanjšano bojno delovanje v Italiji

Berlin, 15. jul. Hrabra posadka Vilne pod vodstvom generalnega poročnika v. Stahela je z uspehom prestala svojo borbo proti sovjetski premoči. Pet dni dolgo je kljubovala in odbijala, obskrbovana le še po zraku, sprva v srcu mesta, pozneje pa v južnem delu mesta, v najtežjih okoliščinah skoraj nepretrgane navale boljševiških oddelkov s podporo letalstva. Nič ni moglo omajati njihove hrabrosti in zaupanja vase. Še v torek in sredo so uničili grenadirji, oklopniški lovci in topničarji 39 sovjetskih oklopnikov, 30 nadaljnih pa je uničil protiletalski oddelek letalstva pod vodstvom stotnika Müllerja. V noči na 13. julij je izvedla posadka zapovedani proboj proti zapadu. Tukaj je morala posadka dvakrat preplavati Vilijo, dokler ni dosegla bojne skupine polkovnika Tolsdorfa, ki je kril posadki hrbet in olajšal proboj posadki. Komaj sta se obe skupini združili, jih je hotel sovražnik, napadajoč z dvojno silo, obkoliti in uničiti. Malo ur pozneje so prodrli pod osebnim vodstvom vrhovnega poveljnika na pomoč došli oddelki nemške vojske obkolitveni obroč in se spojili z obema bojnima skupinama. Neposredna posledica tega odličnega uspeha je bila, da so sunili sovražni napadalci severno in severnozapadno od Vilne, zaščitne sile pa so z lahkoto zaustavile boljševike, ki so se borili s slabšimi izvidniškimi oddelki.

Kakor pri Vilni sta se uveljavila tudi na ostalih težiščih obrambne bitke znanje in hrabrost nemških čet. Oba velika zaporna sistema, od katerih poteka prvi, severnejši, s področja južnozapadno od Dvinska v loku proti vzhodu, sprva ob Dvini, potem proti severu preko Opočke, medtem ko sega drugi ob Njemenu proti jugu zapadno od Ščare gori do okolice Pinska, omejujeta vedno bolj gibanje sovražnika. Ob severnem obrambnem zapahu so izvedle sovjetske čete številne brezuspešne napade. Glavni pritisk je usmeril sovražnik proti zapadnim zapornim črtam med Olito in Pinskom. Težišča so bila tukaj v odseku Grodna, kakor tudi zapadno in južnozapadno od Ščare. Pri Grodnu so zgradile nemške sile nove obrambne postojanke. Boljševiki so sunili v gozdno področje severnovzhodno od mesta ter vdrli s posameznimi oklopniki začasno v Grodno, bili pa so takoj vrženi iz Grodna. Na novi zaporni črti, ki poteka severno od Volkoviska ob Njemenu do Pinska, so se izjalovili ogorčeni sovražnikovi sunki. Že dolgo časa pripravljena izpraznitev Pinska je sledila po odvozu vsega gradiva in uničenju vseh vojaško važnih naprav. S tem je rečeno, da je uspelo nemškim oddelkom, ki so stali daleč vzhodno na močvirnem pripjetskem področju, najti po dolgem bojevanju stik z novim obrambnim bojiščem. Ta priključek oddelkov bo imel za posledico občutno ojačanje južnega krila.

Vzhodno od Kolomeje so odbili nemški in madžarski oddelki 11 boljševiških sunkov. Zapadno od Lucka so poizkusile sovjetske čete suniti v umikalno gibanje, izvedeno zaradi skrajšanja bojišča, nemško topništvo pa jih je zaustavilo.

V Normandiji so ostali Britanci mirni kljub dovajanju ojačenj. Pregrupirali so svoje oddelke, ki so utrpeli pri napadu na Caen hude izgube, in so morali prepustiti kraja Colombelles in St. Honorine, vzhodno od reke Orne. Težki topniški ogenj pa napoveduje nove napade.

Na zapadnem delu invazijskega predmostja so nadaljevali Američani po dovozu novih oddelkov svoje prebijalne poizkuse med Berignyjem na cesti Bayeux—St. Lo in Brettevillejem na zapadni obali polotoka Cotentin. Z brezobzirnim posegom moštva in gradiva je uspelo sovražniku, da je na nekaterih mestih potisnil nemške čete nazaj, v protinapadu pa so nemške čete vrgle sovražnika na prvotne postojanke. Rezultat novega navala Američanov pa ni izpolnil nad v ta naval, zavzeli so z zelo težkimi izgubami le majhno gozdno področje, nekaj malih vasi in neki grič. Poskus proboja, ki je zahteval velike žrtve, jim torej ni uspel.

Na italijanskem bojišču je popustila napadalna delavnost Britancev in Američanov zaradi velikih izgub v zadnjih dneh. Le v zapadnem odseku je prišlo do večjega bojnega delovanja. Tukaj so napadli Američani z velikimi silami severno od Volterre in pri Citta di Castello nemške posadke. Bitke so bile za posamezne višinske postojanke, ki so v teku dneva večkrat menjale lastnika. Izgube sovražnika so bile zelo velike, temu nasprotno pa so ostali krajevni uspehi malenkostni. V vzhodnem jadranskem odseku je potekel dan mirno ob obojestranskem krajevno omejenem ogledniškem in izvidniškem delovanju.

Tragika bolnega meščanstva

Sedanja svetovna vojna je nazorno odkrila, da je tudi slovensko meščanstvo, morda v še večji meri kakor meščanstvo drugih evropskih narodov, zašlo v resno in nevarno duhovno krizo. Ta kriza ni naslednek te vojne, ampak produkt vsega razvoja, zlasti v zadnjih stoletih. V akutni štadij pa jo je pahnila napačno pojmovana in napačno izvajana demokracija. Kajti prav ta je bila tista, ki je dvignila množičnega človeka na piedestal vsemogočnega malika, se mu klanjala, laskala, prisluškovala njegovim željam in mislim ter jih skušala izpolniti. Tako se je potem zgodilo, da je ta meščanski množični človek sam hotel voditi usodo narodov in usodo človeštva, namesto da bi njega vodili nadpovprečni duhovi, izbrani voditelji po svojih višjih zasnovah in ciljih. V veliki večini primerov je ta meščanski množični človek tudi sam postavljal narodne voditelje in izbiral ter odobraval spet vedno le tiste in take, ki niso presegali njegovih povprečnih duhovnih, etičnih, moralnih in političnih kvalitet, ki so bili zato pripravljeni vedno streči njegovim težnjam in prisvajati si njegove ideje.

Tako se je dogajalo popolnoma nasprotno od tistega, kar bi bilo naravno in pravilno. Namesto da bi veliki duhovi, močni značaji in ljudje odgovornosti pred zgodovino sami dajali množici svoje višje ideje, usmerjali množične sile v pozitivno-konstruktivne smeri in krotili defetistično-blodne nagone širokih plasti, so od množičnega človeka iz njegovih lastnih vrst na vodstvo dvignjeni mali »voditelji« dejansko privzemali vodstvene ideje od spodaj, se puščali od množic usmerjati na vedno nova, breznačelna in brezciljna taktična pota in še pospeševali razkroj množične družbe. Veliki duhovi, resnični možje ideje in etosa pa so bili ali potisnjeni v stran in često celo zaničevani ali pa prisiljeni umakniti se v osamelost — brez možnosti aktivnega posega v tragični razvoj dogodkov. Kolikor so kdaj povzdignili svoje svareče glasove, so ostali njih pozivi glas vpijočega v puščavi, Sisifovo delo, ki ni ostalo le brez upoštevanja, ampak tudi brez haska.

Tako se je pri večini narodov, in še zlasti pri našem slovenskem, rinil v ospredje **sloj izkoreninjenega in polinteligentnega meščanstva** pod blestečo firmo demokracije, ki pa je bila dejansko le njena potvorba, če hočemo dodobra razumeti krizo meščanskega množičnega človeka, ki je zaradi njegovega vladanja prešla kot kriza celotnih narodov in sploh človeštva v končni, že skoraj apokaliptični kaos ter se izrodila nazadnje v to, kar zdaj doživljamo, moramo najprej pobliže razčleniti sestavo in svojstva te meščanske množične družbe. Modernejši etnografi dele narod (in po tem naravno tudi človeštvo sploh), na **tri sloje**: na spodnji, temeljni sloj, ki je danes osredotočen dejansko **v kmetskem življu**; na srednji, prehodni sloj, ki ga sestavlja **heterogena množica meščanstva** od delavstva do najvišjega uradništva in pridobitništva, ter v gornji, najvišji sloj, maloštevilno **družbo intelektualne inteligence.**

Heterogeni meščanski sloj je torej sloj, ki pomeni prehod iz spodnjega, osnovnega, danes kmetskega sloja kot temeljne naravne družbene plasti v tretji, gornji in najvišji sloj. Spodnji, t. j. kmetski sloj, je elementarno ustvarjalen, vsaj po svojih izbrancih, ki niso samo pasivni ohranjevalci tradicije, ampak tudi aktivni graditelji napredka na zdravih starih temeljih. Ta sloj je globoko zakoreninjen v rodni zemlji, družini, sorodstvu, vasi, stanu in še neposredno povezan z naravo ter zaradi tega z naravnostjo, iz katere eline izvira tudi duhovno zdravje. Temelje, na katerih stoji, čuva že nagonsko, ker se zaveda, da bi padel že v tistem trenutku, ko bi jih omajal. Tradicija mu ni sport, ampak osnova svetovnega nazora in vedno pozitivna dobrina. V vsem tem zasledimo torej neke elemente aristokracije. Heterogeni srednji, meščanski sloj, ki se je tako odtrgal od trdnih tal spodnjega, pa tudi ni dosegel višine najvišjega, tretjega. Ta tretji, vrhnji sloj je, kakor spodnji v zarodku, elementarno ustvarjalen v višku, in spet po svojih izbrancih. Ti izbranci ustvarjajo sploh vse najvišje kulturne dobrine, ki so najvišja afirmacija naroda in končno poslanstvo človeštva v celoti: vseh vrst znanosti, vso mnogostransko umetnost in sploh vrhnjo kulturo in civilizacijo.

Heterogeni meščanski sloj je kot prehodni sloj že zaradi tega svojega značaja po večini izgubil zdrava, naravna tla pod seboj. Izgubil je zlasti neposredni odnos do prirode, in s tem prirodnosti, ter postal zato neprirodno izmaličen. Izgubil je nazadnje tudi tradicijo in z njo njeno etiko. Ni pa tudi še pognal korenin v tla višjih dobrin in se ni povzpel do sprejemanja, vrednotenja in uporabljanja najvišjih vrednot. Ohranil si je sicer moč magičnega mišljenja, ki je svojska spodnjemu, osnovnemu sloju, kmetu, a ta ne temelji več na prirodno-etičnih temeljih tradicije, zemlje, družine, sorodstva, stanu itd. Te temelje celo prezira, zasmehuje in zavrača, ker misli v svoji polinteligenčni nadutosti, da so nekaj manj ali njega nevrednega. On sam se šteje v vrste »višjega«, in zdi se samemu sebi poklican ne le, da vlada sebi, ampak tudi spodnjemu, osnovnemu sloju, in najvišjemu, katerega dobrine in vrednote si prilašča, četudi le snobistično. Pri vsem tem imamo seveda v mislih le izrodke pravega meščanstva.

Osnovna lastnost, skupna vsemu srednjemu, heterogenemu meščanskemu sloju, kolikor se je izpridil, je **polinteligenčnost.** Pri nas vlada napačno mišljenje, da je polinteligent samo tisti, ki je izpadel iz srednje šole ali vsaj ni videl univerze od znotraj. V resnici ni polinteligenca ali inteligenca prav nič nodvisna od stopnje dovršenih šol. Polinteligent je prav tako lahko delavec, ki je dovršil samo ljudsko šolo, kakor ori meščan, ki je dosegel doktorat na univerzi. Prav tako pa je tudi inteligent lahko samouk, ki ni nikoli videl nobene visoke šole, kakor oni, ki se je habilitiral kot docent na univerzi. Inteligenca je odvisna od posedovanja elementarno ustvarjalnih sposobnosti in inteligenčnega pozitivizma, ki je vedno zanesljiv urejevalec pri sprejemanju višjih kulturnih: znanstvenih, umetniških in drugih vrednot, pri njih vrednotenju in asimiliranju, kakor tudi konstruktivno-tvornem uporabljanju. Človek resnične inteligence ne bo zato zavračal nekaj že v naprej, najmanj pa morda zato, ker prihaja iz nižjih plasti. Dobro zna tudi ločiti prirodno od neprirodnega in pravilno vrednotiti vse tisto, kar je pozitivno in dragoceno v zakladnici spodnjega, osnovnega sloja. Spoštuje tradicijo, razume potrebo prirodnosti in se v polni meri zaveda nujnosti etike in to tudi tedaj, če je sam izgubil relativni odnos do religije.

Polinteligentu manjka zato vse tisto, kar bogati primitivnega človeka neposredno iz prirode same, in vse ono, kar plemeniti inteligenta iz dognanj višjih vrednot. Njemu ni tako rekoč nič sveto. Ker se je izločil zavestno iz spodnjega, prirodnega sloja, z namenom »boljšega in lažjega« življenja, vidi dosego tega svojega cilja samo v materialnih dobrinah. Mimo tega je trdno prepričan, da s pridobitvijo materialnih dobrin lahko doseže tudi včlenitev v najvišji sloj, če ne drugače, vsaj po svojem družabnem položaju. Tako postane in ostane tipičen materialist in ne samo ustvarjalec, ampak tudi uveljevalec materializma. **Današnji materializem je tako ustvaril polinteligentni meščan, materializem polinteligentnega meščanstva pa je rodil sedanjo krizo in iz nje izvirajoči kaos.**

Pri nas Slovencih je izrojeni del meščanskega sloja še toliko bolj vsestransko negativen v smislu višjih vrednot in zato sam v sebi razkrojen, brezetičen, brezidejen in nagnit, ker je v veliki meri nastal kar neposredno iz prehoda iz osnovnega v srednji sloj, iz kmeta v meščana. Zato je popolnoma razumljivo, da mu ne manjka samo tradicija elementarca, katero je izgubil ob prehodu, ampak tudi tradicija samega meščanstva, katere si še ni pridobil. Tako je popolnoma izkoreninjen, obešen v praznino, katere se pa le podzavestno zaveda kot občutka, da mu nekaj manjka, da bi nekaj rad, pa ne ve ne kaj ne kje bi našel, kar bi mu to praznino izpolnilo. Ker pa po svoji materialistični miselnosti išče rešitev za vse le v materialnih dobrinah, se je dal kaj lahko navdušiti za propagandne fraze dialektičnega materializma, torej za komunizem. Ker mu v njegovi polinteligentnosti manjka merica za objektivno spoznanje in pozitivno vrednotenje, tudi ne vidi, da se navdušuje za nekaj, kar je po svojem končnem cilju popolnoma nasprotno tistemu, kar prav za prav sam hoče. In ker je bil vse doslej — pokvarjen od lažidemokracije — vajen osvojiti si vsa politična gibanja z enostavno priključitvijo k njim, s penetracijo po svojih tendencah in interesih, misli zmotno, da se mu bo to posrečilo tudi pri komunizmu. Toda komunizem ni niti meščanska niti demokratična stranka; on sploh ni stranka, ampak dogmatično gibanje, katerega ni mogoče »osvojiti« s kako meščansko penetracijo.

Prav v tem pa je tudi vsa tragika sedanje krize polinteligenčnega meščanstva kot srednjega, prehodnega sloja naroda, a obenem tudi nevarnost za ves narod. V tej tragiki smo dospeli tako daleč, da morata osnovni, kmetski in najvišji inteligenčni sloj bojevati boj proti komunizmu brez sodelovanja ali celo proti volji tistega dela polinteligenčnega meščanskega sloja, ki ga komunizem najneposredneje ograža in ki bi bil v primeru komunistične zmage sploh zbrisan z zemlje.

S prikazom značilne bolezni izprijenega dela meščanstva, ki smo ga imenovali polinteligenca, nismo nameravali posploševati. Opozoriti pa smo hoteli na tragiko tega nezdravega meščanstva, ki si samo žaga vejo, na kateri sedi. V tem je namreč ironija kominternske revolucije pri nas, kakor drugod, da ji najbolj služi tisti sloj, proti kateremu je že po svojem bistvu naperjena.

P. K.

Komunisti sami priznavajo svoje poraze

Prejeli smo spet nekaj najnovejših številk glasila novomeške domobranske skupine. Iz zanimive vsebine teh številk posnemamo za sedaj samo nekaj dokumentov o tolovajskih izgubah, ki izhajajo iz komunističnih rok. Tako je v št. 190 omenjenega lista objavljen »zaupni akt« štaba VIII. SNOUB—O. C. z dne 24. junija 1944. V tej listini »štab« takole priznava resnico o velikih izgubah svoje brigade v zadnjih bojih:

»Štabu I. bataljona VIII. SNOB, Položaj. **Ker so bile v zadnjih borbah izgube na moštvu in orožju nesorazmerne in ker smatramo, da bi se te izgube z malo več pažnje s strani funkcionarjev dale zmanjšati na nujni minimum,** narejamo, da štab bataljona takoj zasliši četne komande ter poda poročilo štabu brigade v sledečih točkah:

1. Zakaj je **število padlih in ranjenih tako veliko.**
2. Zakaj je število pogrešanih odnosno tovarišev, za katere ne vedo točnejših podatkov, takšno.
3. Zakaj je izguba orožja nastala.
4. Zakaj četne komande niso vodile računa, da bi se obseg zgoraj omenjenih izgub znižal na neizogibni minimum.

Vse te podatke in zaslišanja dostavite takoj na O. C. brigade«.

Zelo verjetno je, da je v bojih, na katere namiguje ta dopis, padlo mnogo gorečih komunistov in komunističnih »glav«, kajti za prisilne mobilizirance ali druge ljudi jim gotovo ni toliko, da bi se zaradi tega razburjal brigadni štab in klical na odgovor četne komandante. Tudi tu se ponavlja stara pesem o »tovarištvu«...

Velike skrbi pa dela v zadnjem času komunistom tudi lov na skrivače in dezerterje iz tolovajskih vrst. O tem nam priča naslednji dokument, ki ga objavlja novomeški list v svoji 191. številki:

»Komanda Dolenjskega vojnega področja« nareja dne 7. 6. 1944 vsem podrejenim komandam sledeče: **»Vsakih sedem dni morate točno poročati o lovljenju skrivačev in dezerterjev.** Tovariši namestniki komandantov imajo predvsem dolžnost, da organizirajo lov na skrivače in dezerterje ter skrbijo, da bo lov čim uspešnejši.«

Tudi ostale listine te komande so polne pozivov in imenikov za lov na dezerterje. Da vsi ti pozivi veliko ne zaležejo, je najbolj razvidno iz tega, da se zlasti v Novem mestu, kakor tudi v Kočevju in drugih domobranskih postojankah po Dolenjskem, **stalno javljajo novi skrivači in dezerterji,** ki se jim posreči ubežati iz gozdne »idile«. Zanimiva je zlasti okolnost, da se v Novem mestu javlja čedalje več ubežnikov in skrivačev iz Bele Krajine, kar najbolj značilno obeležuje tamkajšnje razmere.

* * *

Zopet kočevski domobranci

Skoro bi mislil, da bodo slovenski domobranci v Kočevju počivali na lavorikah, ki so si jih priborili pri Rajhenau. Pa niso. Celo pošteno odpočili se niso, kajti vedno nemirni ali energični duh, ki jih preveva, jih je kar gnal, da bi šli skupaj z Ribničani pogledat na Travno goro. Kot nalašč so se tam srečali z dolomitskim odredom, kateremu so Polhograjski dolomiti postali premajhni. Zato so jo odkurili celo na Travno goro, daleč od domačega prevročega kraja. Ribničani so jih enostavno napadli in kar v enem mahu podrli devet tovarišev.

To je bilo 18. junija.

Da bi na nekak način zakrili svojo sramoto, so tolovaji razširili med svojimi backi vest, da bodo kočevski domobranci odložili orožje, a s težavo narejene bunkerje pognali v zrak, potem pa bodo prijatelji s hostarji.

V noči od 25. na 26. junij so kočevski domobranci odšli pogledat k Mozlju. V Kačjem potoku je spal spanje pravičnega kar cel drugi bataljon kočevskega odreda. Ko so začutili korak slovenskih domobrancev, so jo ucvrli. Kmalu je za njimi svetilo njihovo lastno taborišče in pa z pot ta nesrečni zapuščeni propagandni materijal.

No, da bo bilten TANJUG-a zadovoljen, povemo, da ima ta bataljon dve četi, in to: 1. četa 44, 2. četa 37 mož, štab bataljona kuha za 11 ljudi in tri tovarišice.

Kočevskim domobrancem pa kličemo: Hodite po stopinjah tistih, ki so »divizijskemu generalu« Jaki Avšiču tako korenito zmedli šireno v decembru 1943!

Italija se odpoveduje koncesijam na Kitajskem

Nanking, 15. jul. Italijanska vlada je že 11. januarja l. 1943 izjavila, da se odpoveduje italijanskim koncesijam, exteritorijalni pravici in pravici, da ima svoje čete na Kitajskem, dne 14. julija pa je bila podpisana v Nankingu pogodba o omenjenih točkah; podpisala sta jo zunanji minister Chuminyi in italijanski poslanik dr. Spinelli. Pogodba se glasi:

1. Italijanska vlada prenaša upravo italijanskih koncesij v Tiencinu na narodno vlado;

2. Italijanska vlada se odpoveduje exteritorijalnim pravicam svojih državljanov na Kitajskem;

3. Po pekinški pogodbi z dne 7. septembra l. 1901 je imela Italija pravico, imeti svoje čete na kitajskih tleh. Tej pravici se Italija odpoveduje.

4. Ta pogodba stopi v veljavo z dne 14. julijem l. 1944, dnem podpisa pogodbe.

Chuminyi in dr. Spinelli sta podpisala dalje dve navodili za izvedbo te pogodbe.

Nov uspeh japonskega letalstva

Tokio, 14. jul. Japonski glavni stan je objavil:

Skupine naših letal na kitajskem bojišču so presenetljivo napadle ameriško letalsko oporišče v Činkiangu. Bombe so zadele 2 veliki in 49 manjših letal, ki so bila poškodovana ali pa so se vžgala. Vsa japonska letala so se nepoškodovana vrnila.

Z japonskega oporišča v osrednjem odseku pacifiškega področja javlja »Domei«: Japonska posadka na Omijajimi je od 40 letal, ki so v treh valovih napadla postojanke na otoku, sestrelila 8 aparatov. Na japonski strani je nastala le neznatna škoda.

Splošni napad na Hengjang

Tokio, 14. jul. Japonske sile, ki so že dva tedna oblegale mesto Hengjang, so pričele v torek splošno napad proti čungkinškim četam, ki so obkoljene v mestu. V boje uspešno posega tudi letalstvo. Boji so srditi. Sovražnik se mora korak za korakom umikati. Računajo s skorajšnjim padcem mesta.

Bombe na ameriška letališča na Kitajskem

Šanghaj, 14. jul. Skupina jap. bombnikov je napadla 300 km zapadno od Hangjanga čungkinško letalsko oporišče v Činkiangu. Razen vzletišča in drugih naprav na letališču je bilo uničenih 6 sovražnih strojev. 13 letal je bilo poškodovanih. Oporišče je doslej služilo ameriškemu letalstvu. Drugi japonski bombniki so napadli letalsko oporišče v Hančungu, kjer so porušili vojaške naprave ter uničili 10 sovražnih letal. Napad na letališče v Sianu v Šensiju je imel sličen uspeh. Vzletišče ter več letal na njem so bombe uničile. Vsa japonska letala so se vrnila na svoja oporišča.

Čangkajškova v Rio de Janeiru

Amsterdam, 15. jul. Britanska poročevalska služba, ki se sklicuje na dobro informirane washingtonske kroge, javlja, da je prispela v Rio de Janeiro Čangkajškova soproga skupno s svojo sestro Kungovo in drugimi Kitajkami. Reuter poroča nadalje, da domnevajo, da so bo v Zedinjenih državah sestala s čungkinškim finančnim ministrom Kungom, ki se sedaj mudi v Bretton Woodsu.

Obvestila »Prevoda«

Delitev jajc

Mladina od 9 do 18 let, ki je v posesti dodatne karte DoMe, dobi na odrezek c 52 po 3 jajca od 19. do 23. julija v mlekarnah, ki dele sveže mleko.

Gospodarstvo

Najvišje cene za velenjski premog in mešana drva

Na podlagi člena 1. naredbe z dne 9. maja 1941, št. 17, ter v zvezi z določili člena 2. uredbe o cenah in člena 2. uredbe o kontroli cen je pokrajinska uprava na prošnjo Trboveljske premogokopne družbe v Ljubljani odobrila naslednje najvišje cene za premog **iz velenjskega rudnika: kosovec in srednji premog 263.55 lire** za eno tono pri razdeljevanju na debelo franko vagon železniška postaja Ljubljana, vključno vse javne dajatve, odnosno 355 lir za eno tono franko skladišče pri trgovcu detajlistu. Pri dobavah javnim ustanovam se smeta tehtarina in državna taksa zaračunati posebej.

Z drugo odločbo je pokrajinska uprava določila naslednje najvišje cene **za mešana drva** v teži 580 kg za 1 kub. meter: 65 lir za 100 kg franko vagon vsaka nakladalna postaja v Ljubljanski pokrajini, odnosno 97 lir za 100 kg franko skladišče trgovca detajlista v Ljubljani, trikrat žagana.

Gornje cene je v smislu določb člena 4. naredbe z dne 9. maja 1941 objaviti v prodajnem prostoru. Prekoračenje teh najvišjih cen se kaznuje po uredbi o cenah v zvezi z naredbo z dne 26. januarja 1942, štev. 8.

Obvezno zvišanje delavskih mezd

Na podlagi pooblastila šefa pokrajinske uprave št. I. D. 167/1 z dne 1. 2. 1944 so bili sklenjeni med delodajalsko in delojemalsko zvezo: 1) mezdni sporazum o zvišanju mezd delojemalcem, zaposlenih v strokah in podjetjih, kjer delovni pogoji niso urejeni s kolektivnimi pogodbami, 2) dodatki h kolektivnim pogodbam za **brivsko-frizersko- stroko,** dalje za **dimnikarske pomočnike, šivilje, modistke in krojače.**

Mezdni sporazum in dodatke je vzel na znanje vrhovni komisar ter jih je odobril tudi šef pokrajinske uprave, na kar so bili registrirani pri inspekciji dela.

Mezdni sporazum za stroke in podjetja brez kolektivnih pogodb predvideva, da se zvišajo **one urne mezde, ki so jih prejemali delojemalci v septembru 1943,** takole:

urne mezde do 3.50 lire na uro za 30%, od 3.51 do 5 lir na uro za 25%, od 5.01 do 6 lir na uro za 20%, od 6.01 do 7 lir na uro za 15%, od 7.01 do 8 lir na uro za 10%, od 8.01 do 9 lir na uro za 5% in preko 9 lir na uro za 0.45 lire.

Nove mezde so stopile v veljavo pri delavcih, ki so prejemali urno ali tedensko plačo, s 3. aprilom 1944, pri mesečnih plačah pa s 1. aprilom 1944.

Delojemalcem, zaposlenim pri **pekih, slaščičarjih, mesarjih in klobasičarjih,** se zvišajo plače iz septembra 1943 **le za 10%.**

Delojemalcem, zaposlenim v **brivsko-frizerski in kosmetični stroki,** pripadajo od 5. 6. 1944 dalje sledeče nove tedenske plače: a) **v Ljubljani:** I. kategorija 221 lir, II. 195 lir, III. 182 lir in IV. 169 lir; b) **v podeželju:** I. kategorija 208 lir, II. 182 lir, III. 169 lir in IV. 163 lir.

Za dimnikarske pomočnike veljajo sledeče mesečne plače: do 4 let zaposlitve v stroki 1.150 lir, po 4 letih 1.550 lir, dimnikarski poslovodje prejemajo plačo po individualni pogodbi, vendar mesečno najmanj 1.950 lir. Te plače stopijo v veljavo s 1. v mesecu, ko bo objavljen nov cenik. (Ta bo objavljen v teku sedanjega meseca tako, da veljajo plače od 1. julija 1944.)

Za krojaško stroko (izdelava moških oblek) so določene sledeče minimalne mezde:

za podjetja skupine 1a: veliko delo 6.50 lire, malo 5.85 lire, delo na roko 4 lire; za podjetja skupine I.: veliko delo 5.75 lire, malo 5.20, delo na roko 4 lire; za podjetja skupine II.: 5.20 odnosno 4.55 odnosno 4 lire; za podjetja skupine III.: 4.55, odnosno 4.25, odnosno 4 lire.

Za šivilje so določene naslednje minimalne mezde: podjetja skupine I.: 1. kategorija 5.20 lire, 2. kategorija 4.55 lire, 3. kategorija 3.60 lire, 4. kategorija 2.95 lire; podjetja skupine II.: 4.55 odnosno 3.90 odnosno 3.25, odnosno 2.90 lire; za podjetja skupine III.: 3.90 odnosno 3.60, odnosno 3.20, odnosno 2.90 lire; za podjetja skupine IV.: 3.60 odnosno 3.25 odnosno 2.95, odnosno 2.90 lire. Podjetja skupine IV. so le na podeželju, v Novem mestu sta skupini II. in III, v Ljubljani pa so saloni šivilj uvrščeni v I., II. in III. skupino.

Za modistke so določene naslednje minimalne mezde:

v Ljubljani za pomočnice I. kat. 4.90 lire, II. 4.25 lire, III. 3.60 lire, IV. 3.15 lire;

izven Ljubljane za pomočnice I kat. 4.55 lire; II. 3.90 lire, III. 3.25 lire, IV. 2.90 lire.

Nove mezde za krojaško, šivilsko in modistovsko stroko veljajo od dneva uveljavljenja novih cenikov.

Vsi ti mezdni sporazumi so bili odobreni od vseh pristojnih oblasti ter se kaznujejo kršitve v smislu obstoječih predpisov z denarno in zaporno kaznijo.

Pokrajinska delavska zveza

GOSPODARSKE VESTI

= **Iz gorenjskega trgovinskega registra.** Pri tvrdki Ed. Glanzmann & And. Gasner v Tržiču je bil vpisan prokurist Rupert Sugg.

= **Bilanca Hranilnice Ljubljanske pokrajine.** Hranilnica Ljubljanske pokrajine objavlja v Službenem listu svojo bilanco za leto 1943., iz katere sledi, da so znašala ob koncu lanskega leta gotovinska sredstva 51.9 milijona lir, dobroimetja pri denarnih zavodih 32.9 milijona lir, vrednostni papirji 9.8 milijona lir, posojila 80.8 milijona lir, zaostale obresti 3.2 milijona lir in nepremičnine 3.2 milijona lir. Bilančna vsota znaša 181.9 milijona lir. Na pasivni strani bilance so izkazane vloge v višini 35.0 milijona lir. Upniki v tekočem računu znašajo 133.2 milijona lir, splošni rezervni sklad 4.3 milijona lir, ostali skladi pa 5.3 milijona lir. Račun izgube in dobička zaznamuje 2.4 milijona lir izdatkov za obresti, 1.5 milijona lir upravnih stroškov in 0.60 milijona lir odpisov vrednostnih papirjev. Od doseženega dobička 1.6 milijona lir je bilo odkazano skladu za izredne izgube 1.17 milijona lir, prehodnemu računu 0.28 milijona lir, ostanek pa pokojninskemu skladu nameščencev, splošnemu rezervnemu skladu in računu rezerviranih obresti. Vsi dohodki so znašali 6.42 milijona lir. Bilanci je dodana pripomba, iz katere sledi, da je ekspozitura v Kočevju ukinjena. Obenem je bila objavljena bilanca pokojninskega sklada nameščencev, ki izkazuje nepremičnine v vrednosti 3.56 milijona lir in naložbe v višini 0.16 milijona lir. Dohodki z sklada so dosegli 366 tisoč lir; od tega je bilo uporabljeno za pokojnine 136.000 lir in za upravo hiš 230.000 lir.

Naredba vrhovnega komisarja

Prijave avtomobilov in nadomestnih sestavnih delov

Prijavni rok: 25. julija.

Da se zagotove za vojskovanje potrebna prevozna sredstva in se istočasno zagotovi možnost aprovizacije, odrejam na podlagi poverjene mi oblasti:

Člen I. 1. Vsi avtomobili, avtokari in njih priklopni vozovi, nadomestni sestavni deli, gumasti obroči in zračne cevi, ki so se dne 1. junija nahajali v Jadranskem področju ali katerih lastnik se je tega dne naselil v operacijski zoni Jadranskega Primorja, morajo biti prijavljeni do 25. julija 1944.

2. Dolžni so prijaviti: imetniki in posestniki stvari, ki so predmet prijave, gospodarji ali upravitelji nepremičnin, v katerih so prijave dolžne stvari, osebe, ki jih imajo v zalogi za svoj ali na račun tretjih, tudi če so te stvari dobili v shrambo po 1. juniju 1944.

3. Prijava pravilno za promet dovoljenih avtomobilov in avtokarov se naslovi na prefekta pokrajine, za katero velja vozno dovoljenje; za ljubljansko pokrajino se vozila prijavijo šefu Pokrajinske uprave. Avtomobili in avtokarji, njih priklopni vozovi in sestavni deli, ki počivajo, kakor tudi tozadevni gumasti obroči in pnevmatike, se morajo prijaviti prefektu pokrajine, v kateri so od dne 1. junija, v ljubljanski pokrajini šefu Pokrajinske uprave. Za prijavo je treba uporabljati tozadevne tiskovine.

4. Izjemni primeri z ozirom na prijavo bodo določeni po upravni poti.

Člen II. Dovoljena je — s takojšnjo veljavo — prodaja avtomobilov, avtokarov, priklopnih vozov, sestavnih delov, pnevmatik kakor tudi katerasibodi drugačna namemba teh objektov in njih nadaljnja uporaba le, ako jo potrdi prefekt, kateremu je bila podana prijava v Ljubljanski pokrajini šef Pokrajinske uprave. Prepovedana prodaja je neveljavna, čeprav je poslavno utemeljena.

Člen III. Avtomobili, avtokari, priklopniki, sestavni deli, pnevmatike, ki ne bodo prijavljeni v določenem roku ali bodo v uporabi navzlic prepovedi, se takoj zaplenijo in lastnik nima nikake pravice do odškodnine.

Člen IV. Prestopki proti tej naredbi se bodo kaznovali z denarno globo v neomejeni višini in z najmanj 6 meseci zapora ali pa z eno navedenih kazni.

Člen V. Kdor v določenem roku izpolni svojo dolžnost prijave, ne bo kaznovan tudi če prej ni zadostil predpisom za prijavo.

Člen VI. Ta naredba se uveljavi z retroaktivno veljavnostjo od 1. junija 1944 dalje.

Trst, 24. junija 1944.

Vrhovni komisar Rainer

*

Z ozirom na naredbo Vrhovnega komisarja, ki se tiče prijave avtomobilov, avtokarov in priklopnikov, nadomestnih sestavnih delov, gumastih obročev in pnevmatik, ki se kakor si bodi nahajajo v Jadranskem Primorju, se javlja, da je bil rok 15. julija podaljšan do 25. t. m., da se obveznikom omogoči točna izvršitev predpisane prijave.

Uspel koncert za delavstvo vevške papirnice

Neumorno in plodonosno delovanje ljubljanske radijske oddajne postaje je v petek 14. t. m. ponovno prišlo do izraza, Prirejen je bil namreč koncert v eni izmed prostranih dvoran vevške papirnice za delavstvo tega obrata.

Ob sodelovanju komornega zbora ter solistov, sopranistke gdč. Dragice Sokove in tenorista g. Janeza Lipuščka, je pod izkušenim vodstvom dirigenta g. Draga M. Šijanca radijski orkester zaigral nekaj znanih skladb iz domačih in drugih virov.

Spored se je začel z narodno koračnico in se nadaljeval z uverturo »Če bi bil kralj...«. Temu je sledila lahka Straussova in Leharjeva operetna glasba. Posebno navdušeno so sprejeli navzoči delavci in delavke venček slovenskih narodnih pesmi, ki je bil izvajan ob sodelovanju komornega zbora in solistov. S Parmovo koračnico »Mladi vojaki« je bil zaključen spored koncerta. Ker se odobravanje ob koncu ni hotelo poleči, je dirigent dodal še koračnico »Triglav moj dom«, nakar je g. Božo Podkrajšek, ki je s posrečenimi dovtipi in izbranimi šalami pri napovedovanju vnesel v dvorano zdrav humor in prijetno razvedrilo, zaključil prireditev.

Koncert, ki je bil v kratkem času drugi, kar jih je vodstvo radijske postaje priredilo za naše delavstvo, je v vsakem pogledu uspel.

Umetniško na višini in vendar domače, so vsi sodelujoči izvedli svoje naloge ter s tem ustvarili prijeten kontakt med seboj in poslušalci. Vidi se, da gredo vsa prizadevanja radijskega vodstva baš v tej smeri in da mu to v polni meri uspeva, kar se je lepo pokazalo pri prireditvi v tobačni tovarni kakor tudi tokrat v vevški papirnici.

Agilnost gosp. vodje Schmidta in drugih njegovih sodelavcev pri radiju zasluži vso pohvalo. Prav tako se nam zdi potrebno omeniti pozornost tovarniških vodstev, ki so jo pokazali napram svojemu delavstvu s tem, da so ob priliki prireditve lepo opremili dvorane in šli prirediteljem v vsakem pogledu na roko. Na ta način se ustvarja harmonični kontakt, ki prispeva k boljšemu uspehu, in ki predočuje našemu delavstvu na najbolj enostaven način, da ga narod ceni in ljubi ter da z njim skupaj čuti, da je v okviru te zajednice v skupni solidarnosti vseh stanov upoštevano kot časten in enakopraven činitelj.

Ta zavest jača našega delavca v njegovi borbi proti komunističnemu satanizmu, a obenem učvrščuje njegovo narodno zavednost. K temu jačanju naj še nadalje pomagajo prireditve naše radijske postaje, a obenem naj nudijo našemu delavstvu, kakor so že doslej, sredi prostora, kjer v potu svojega obraza dela zase in za skupnost, ki ji pripada, prijeten oddih, zvezan z umetniškim užitkom.

I. I.

Poletni razgled v prirodo po svetu

Povsod poletno razkošje. Klas rumeni, plod zori, bahavo se šopiri priroda pred nami v vsej svoji lepoti Kamor koli se ozremo, po zemlji in po daljavah vesolja, povsod se nam očituje samonikla, v duhovno in čustveno ugodje nas zazibajoča lepota kot neprecenljiva vrednota, saj brez nje bi bilo življenje pusto in prazno, manjkala bi mu oplemenitujoča sila, ki daje naši biti vzvišeni polet. V spoznavanju te lepote je kal vse objemajoče ljubezni kot njen poduhovljeni in čustveni proizvod. In s to ljubeznijo, brez strasti, brez srda in neosebno moramo gledati na ta naš svet, ki ga je nedojemljiva prasila, kot tvorna sila vesolja, tako božansko lepo ustvarila ter na njem pričarala toliko življenja. Povsod ga je na pretek in celo tam, kjer valovi nad peščenim tlem zadušljivo-moreče morje vročine, in tam, kjer gospodari nad večnim snegom in ledom bela smrt, se je ugnezdilo, z neodoljivo, le njemu lastno žilavostjo, kot sestavni del stvarstva. In temu življenju posvetimo zdaj nekaj bežnih trenutkov.

Ko primerjamo pojave življenja na posameznih celinah, bomo opazili, da domujejo pripadniki kake rastlinske ali živalske družine po vsem svetu. Za primer naj nam služijo storžnjaki (iglavci in tisovnice), ki jih nahajamo v raznih oblikah po vsej obli. Posebno naličje dajejo pokrajinam in kako lepo, z nekim resnim poudarkom se odraža smrečje in borovje naših holmov in gora od sinjega neba in kako lepo krasi, vtkano vanj, hosto listavcev. Omenivši malo prej tisovnice, ne moremo mimo gorostasa med drevesi, mimo kalifornijskega mamutovca (sequoia gigantea), ki sili do 140 m v nebo in ki domuje na skrajnem zapadnem koncu sveta. Njegov edini tekmec na tej obli, ki ga celo prekaša, je pa na drugem koncu sveta, namreč v Avstraliji, ime mu je pa evkalipt iz družine mirtnic. V prekipevajoči radosti do življenja požene svoj vršič 150 m visoko, pravcati pritlikavec je naš šentjakobski stolp v primeri z njim. Zelo razširjena je med neštetimi ostalimi tudi družina kukavic (orchidaceae), ki šteje nad deset tisoč pripadnikov, od katerih se mnogi povzpnejo tudi visoko v gore, kakor na primer naša dražestna, blagovonjava murka na planinskih, sončnih in sočnih tratah, rdeča ko kri, podobna pa rdeči jagodi.

Iz Bajnega raja rastlin stopimo zdaj v kraljestvo živalstva, ki tu bolj pogosto, tam redkeje oživlja široke predele naše oble, da najdemo podobne primere njegove razširitve. Ob vodah severnejših predelov Evrazije (Evropa-Azija kot celina) žive dokaj podjetna in marljiva bitja, namreč bobri iz ostrozobe družine glodalcev. Civilizacija je te živali skoraj že iztrebila. Drvarji, tesarji, stavbeniki, potapljači in minerji so, domujejo pa ob vodah in jezerih, na sipinah in otočkih, kjer si zgrade zadruge, nadmeterske gradiče, iz katerih imajo izhode na kopno in po hodnikih na dno voda. Kakor našim mostiščarjem svojčas, jim nudi stavba izvestno varnost.

Pravcati posvetnjaki so tudi medvedje, rjavi, črni in beli, saj jih srečujemo po vsem svetu. V splošnem so miroljubne, človeka se izogibajoče živali, če jih pusti živeti v miru. O njih krotkosti nam priča že njih jedilnik: sadje, jagode, med, drevesno popje, žito, martinčki, žužki, žabe. Črni in rjavi medvedje se tudi zabrložijo, čim jim v pozni jeseni začenja primanjkovati hrane. Le beli medved v širši okolici severnega tečaja tega ne stori, ker je mesojedec ter se hrani po večini s tjulnji, ki so mu vedno na razpolago.

Svetovnjaki so poleg mnogih drugih živali tudi oklepnjaki. V rekah in blatnih jezerih žive, in kjer vode usahnejo, otrpnejo v blatu do prihodnjega deževja. Žro vse, ptice, ribe in sesavce, na poslednje preže pri napajališčih; udajajo se pa tudi kanibalizmu. V svetem Nilu starih Egipčanov in v obsežnih njegovih barjih in pritokih je vladar krokodil, v svetem Pangu gospodari gavial, v Mississipiju se pa klati aligator ali kajman.

Po teh nekolikih primerih smo ugotovili iste živalske in rastlinske družine po vsem svetu, dasi so celine ločene po neprebrodljivih morjih in dasi tvorijo že velereke in visoka gorovja neobvladljive zapreke. Poleg tega nam je pa treba upoštevati izvesten gon, ki se odraža v povezanosti s krajem rojstva, ki ga opažamo tudi pri pticah in celo pri ribah. Več ko gotovo pa je, da so se predniki današnjih po vsem svetu razširjenih bitij razvili na izvestnih, več ali manj omejenih predelih ter odtod nastopili svojo pot okoli sveta.

Razširitev rastlinstva in živalstva so skušali razlagati znanstveniki zlasti glede na tako zvano permanenčno teorijo, ki je predpostavljala, da so bile celine že od nekdaj tako ločene kakor dandanes, vezane pa z ožjimi in širšimi kopninskimi mostovi, ki so se zatem pogreznili v morje. Tak most naj bi tvorila n. pr. Atlantida med Evropo in Ameriko in tak most bi moral biti tudi med Azijo in Avstralijo, sicer si ne bi mogli razlagati razširitve prvih sesavcev, na primer klokanov (kengurujev), ki so bili za časa srednjega zemeljskega veka (v triasu) tudi v Evropi, medtem ko žive danes le še na živalsko-klasičnem otoku Avstraliji.

Namesto te mostovne teorije, namesto vmesnih in zatem v morje pogrezlih kopnin med sedanjimi celinami je pa glasoviti učenjak dr. Alfred Wegener, ki je v Grenlandiji postal žrtev svojega znanstvenega poklica, postavil drugo zelo ustrezajočo razlago. Po tej se je svojčas dvignila iz pramorja, imenovanega Panthalassa, ki je nekdaj pokrivalo vso oblo, mogočna pracelinska plošča. Ta je bila še v starem zemeljskem veku (paleozoik) celota, ter se po vsej priliki pomikala polagoma v smeri zemeljskega obrata, po katerem je dobila tudi svoj zagon, torej od vzhoda proti zahodu. Sčasoma so nastale na njej razpoke, prelomnice, kakor so in nastajajo tudi še zdaj (renska, sirijska, vzhodnoafriška prelomnica).

Eno teh davnih razpok na pracelini spoznamo še zdaj po sporednosti zahodnoafriške obale z vzhodno, južnoameriško obalo. Skušajmo izrezek Južne Amerike združiti z Afriko tako, da bo K. S. Roque prišel v kot pri mestu Kamerunu. Seveda morata biti zemljevida enakega merila. Ta razpoka se je začela odpirati od juga proti severu ter se je Južna Amerika ločila od črne celine s koncem srednjega zemeljskega veka (mezozoik), torej za časa kredne tvorbe, in je potovala kot manjša plošča hitreje proti zapadu. V novem zemeljskem veku (kenozoik), s koncem tercijara, se je ločila Severna Amerika od Evrope, Grenlandija celo v kvartaru, ko je začela zajemati ledena doba severno in srednjo Evropo. Podobno se je odcepil od južnega dela praceline — po dr. Wegenerjevi razlagi — tudi celinski predel južnega tečaja in manjše kopninske plošče do vključno Avstralije.

Taka razlaga, podprta s tehtnimi razlogi, je bila dobrodošla botanikom in zoologom, saj je prepričevalno objasnila razširitev živalstva in rastlinstva, in nobenih mostov in pogrezlih kopnin ni bilo treba. Tudi druge znanstvene stroke se strinjajo z njo. Tako koraka znanost neprestano po svoji poti k novim spoznanjem.

Ozrli smo se bežno po svetu in videli z očmi duha nedoumna pota stvarstva, ki nemirujoče gospodari nad mrtvo snovjo in nad radostno utripajočim življenjem. In spoznali smo, da je lepo. Ne oddaljujmo se, zavzeti od naših posvetnih stremljenj, predaleč od prirode, da ne postanemo neprirodni in nedovzetni za njene lepote, ki dajejo življenju šele pravo vsebino.

Verujmo v lepoto — da bomo lepi — do dna srca!

O. S.

Invazijski obračun pri Caenu

Edgar Bissinger je objavil v »Kärntner Zeitung« od 12. julija pod tem naslovom članek, v katerem pravi:

Caen, mesto, katerega je hotel general Montgomery osvojiti že prvi dan potem ko je stopil na francoska tla, je bilo doseženo šele v 35. dnevu invazije in sicer po trdih bojih in največjih žrtvah. Pomen Caena je v tem, da leži ob reki Orni, kar pa ne daje mestu značaja važnega pristanišča. Pomenljivejši so njegovi industrijski kompleksi in cestno omrežje. Ladjedelnica v Caenu je prišla že takoj v začetku v roke sovražnika, uporabljali so jo za izkrcavanje. Mesto samo je postalo v teku bojev in bombardiranj kup razvalin. Kakšnih pomembnih skladišč in naprav že davno ni več v njem. Preostane torej samo še vprašanje, kakšen pomen ima Caen kot cestno križišče. Ceste, ki drže iz Caena proti zapadu v Bayeux in St. Lo, odnosno proti Carentanu, so že precej časa v rokah nasprotnika. Angloameričani so jih odrezali s sunkom proti Caumontu in Tillyju. Ceste, ki drže iz Caena proti Parizu, pa gredo brez izjeme preko mostov čez Orno. Na vzhodnem bregu reke pa so nemške obrambne postojanke, ki slej ko prej zapirajo pot Montgomeryjevim oddelkom.

Pomisliti velja tudi, da nimajo ceste na invazijskem bojišču niti oddaleč takšnega pomena kakor na primer v Rusiji. Ni mesta v Franciji, ki se ne bi dalo obiti po treh ali štirih stranskih cestah brez posebne izgube časa. Nasprotno, bombardiranje mest naravnost omogoča in pospešuje promet te vrste. Caen razpolaga poleg tega še s pristaniščem in s prehodi čez mostove. Napadi na Caen in njegovo razdejanje so torej izrazito strahovalnega značaja. Avtomobilske ceste, ki bi imela takšen pomen kakor na vzhodu, tukaj ni in nikjer ni rečeno, da se mora človek ali skupina držati te ali one poti. Takšni ukrepi v Franciji absolutno niso potrebni.

Seveda pa bo sovražna propaganda izrabila padec Caena in ga bo napihovala kot veliko zmago. V notranjem prometu generala Eisenhovra pa bodo imeli spričo velikih izgub, ki so bile potrebne za zasedbo Caena, prav gotovo drugačno sodbo.

Pomisliti je namreč treba, da je bilo treba za iztrganje Caena toliko letalskih sil in toliko materiala kakor jih je zahteval napor izkrcanja v prvih dneh junija. Eisenhover je to sam potrdil, ko je povedal, da je bilo za napredovanje tukaj potrebno dnevno 3000 poletov. In še pri tem je šlo napredovanje le stopnjema dalje. Osem angleških elitnih divizij, ojačenih z vsemi dodatnimi oddelki si je moralo ukrčiti pot v Caen z velikimi izgubami.

Po padcu Caena nastaja vprašanje, kako naj se zdaj nadaljuje invazijsko podjetje. Doslej so naleteli vsi sovražnikovi poskusi, da bi napredoval od metra do metra, na zagrizen nemški odpor. Ponesrečili so se vsi poskusi, da bi se statična vojna spremenila v gibljivo vojno. Vojna morala nemških vojakov je namreč na višku. Trenutno vse kaže na to, da hočejo Američani na zapadnem krilu predmostja nadaljevati z dosedanjo taktiko. Ondotni poveljnik Bradley izdaja ukrepe, ki očitujejo, da ima namen na polotoku Cotentinu in pri Carentanu polagoma upogniti nemško bojno črto od La Haye du Puitsa do krajše črte Lassay—Periers. Večjih strateških idej kakor so se javile v prvem početku, ko so skušali nasprotniki osvojiti Caen iz prostora pri Caumontu ter iz gozda pri Babentu, trenutno ni mogoče ugotoviti.

Za pridobitev prostora, ki je za odločilne operacije predvsem potreben, pa se zdi takšno početje silno počasno in je predvsem zvezano z ogromnimi izgubami. Nasprotno pa pridobiva nemško vojaško vodstvo čedalje bolj na času, v katerem lahko pritegne potrebne rezerve. Poleg tega se pojavlja vprašanje, ali bo druga skupina anglo-ameriške vojske, ki stoji pod poveljstvom generala Pattouja že na otoku, izvedla svoje operacije na tem prostoru ali bo izvedeno novo izkrcanje, da se razvije potrebna fronta. Nasprotnik razpolaga za takšno podjetje nedvomno s potrebnimi silami. Vendar pa bi pri morebitnem novem izkrcanju zadel na nove ovire, ki ne bi bile ravno majhne, kajti tudi obramba se je naučila marsikaj iz prvega izkrcanja, poleg tega pa pričakujejo nasprotnika nemški vojaki povsod v smislu izdanih navodil. Če bi se nasprotnik pri novem izkrcanju hotel polastiti nemških odstrelišč za leteče bombe, da bi se s tem rešil nadlege, ki postaja zanj od dneva do dneva neprijetnejša, pa bi nedvomno trčil na nove ovire tudi v zraku. Nihče namreč ne more misliti, da nemško vojaško poveljstvo ni zadostno zaščitilo odstrelišč za leteče bombe. Takšen poizkus bi imel za nasprotnika še usodnejše posledice kakor pristajanje padalcev ob začetku invazije v juniju, ko so bili celi oddelki padalcev uničeni takoj po pristanku v Franciji.

Sovražna propaganda je zavoljo tega usmerjena predvsem proti vojni morali nemškega vojaka. Mnogo se operira z izmišljenimi generali, ki so baje opustili odpor. Poleg tega se nasprotnik neprestano tolaži s svojo itak znano materialno premočjo. Da se takšna upanja razbijajo ob nemških borcih, o tem priča vsak dan centimetrsko napredovanje sovražnika. V vojno dogajanje posega poleg tega tudi »V 1«, ki prav znatno podpira storitve posameznikov in celotne vojske.

Kakšne operativne posledice bo izvajalo iz tega nemško vojaško vodstvo, se seveda ne da povedati. Tudi o rezervah, ki jih imajo nemški vojskovodje na razpolago, nihče ne črhne. Odločilno pri vseh teh akcijah pa je dejstvo, da imajo vojaki popolno zaupanje v svoje častnike in narobe. Vsi skupaj čutijo silo, ki jih veže v skupnost. Nad vsemi pa stoji vrhovno vojaško vodstvo, ki jasno ve, za kaj gre na zapadu. Potek bojev bo dokazal, da je to zaupanje od začetka do konca popolnoma upravičeno.

Zlata poroka na Notranjskem

Med zgledne slovenske pare morata biti prišteta g. Jakob **Žagar** in njegova zvesta življenjska družica gospa Marija, rojena Potecinova, ki praznujeta današnjo nedeljo v **Starem trgu** pri Rakeku zlato poroko. Žagarjeva družina je na Notranjskem na najboljšem glasu. Marljiva roditelja sta imela 12 otrok. Petero sinov, ki

so še živi, pet hčerá pa živi v bližini staršev. Trinajst čvrstih vnučkov razveseljuje zlata poročenca, ki sta kljub visokim letom še oba zdrava in čila. Gosp. Jakob Žagar, po poklicu sobni slikar, šteje 77 let, vrla gospodinja pa 71 let. Ko jima je sreča naklonila, da praznujeta redko slavje zlate poroke, se številnim svojcem pridružujejo tudi mnogi prijatelji s toplimi čestitkami: Še na mnoga leta!

Na trgu kupujemo domače pridelke

Zdaj je vselej ob sobotah, ob glavnih tržnih dneh, skoraj prav tako živahno vrvenje na živilskem trgu kakor je bilo včasih v mirni dobi. Dovoz domačih pridelkov je letos mnogo boljši kakor lani, zato pa tudi trg privablja mnogo več kupovalk. Prejšnja vojna leta so nekatere gospodinje že povsem obupale nad našim trgom, zato so se ga izogibale.

Zadnje čase ne pogrešamo na trgu uvoženega blaga — razen sadja — ker so ga povsem nadomestili domači pridelki. Tudi uvoženega stročjega fižola ni več. Seveda pa zdaj še ni mnogo domačega stročjega fižola. Zdaj prodajajo samo še nizki fižol. Dosedanje zelo deževno vreme je nekoliko zavrlo fižol v rasti, razna druga povrtnina je pa začela močno gniti. V splošnem je pa deževno vreme ugodnejše za rast povrtnine kakor je bila suša lani in predlanskim. Le pridelovalci krompirja se bojijo, da bo krompir začel gniti zaradi prevelike moče.

Krompir kaže letos v splošnem mnogo bolje kakor lani, kar smo lahko sprevideli po zgodnjem krompirju, ki je že naprodaj. Gospodinje bi si seveda želele, da bi bilo naprodaj čim več krompirja po znosnih cenah in mislijo, da bi tedaj ne pogrešale niti mesa. Upamo pa lahko, da bo poslej naprodaj dovolj vsaj stročjega fižola, ki ga kupujemo zlasti zaradi njegove hranilnosti in okusnosti za prikuhe. Letos je bilo naprodaj ves čas doslej tudi mnogo domačega graha, tako da uvoženega nismo prav nič pogrešali. Tudi zdaj ga je še precej, čeprav mu je deževno vreme škodovalo. Upanje je, da ga bodo prodajali še nekaj tednov.

Gospodinje letos tudi mnogo laže kupujejo kumare, buče, peso, korenje in druge domače pridelke za prikuhe. Zadnje čase je naprodaj zlasti mnogo buč. Kumar še ni na izbiro. Doslej so prodajali v glavnem le kumare, ki so zrasle v toplih gredah.

Tudi za zelenjavo, ki ji sicer prija moča, je bilo doslej malo preveč deževno vreme. Letos menda ne bo primanjkovalo glavnate solate. Zdi se tuli, da je gospodinje ne kupujejo tako zelo kakor včasih, menda zaradi varčevanja z oljem. Zato menda tudi ne gre posebno v denar rdeča pesa.

Med uvoženim blagom ni zdaj naprodaj skoraj nič drugega razen čebule.

Prolaja borovnic še ni končana. Na trg jih ne prinašajo mnogo, ker je zadnji čas skoraj vsak dan deževalo in je bilo nabiranje zelo ovirano. Pri vsaki prodajalki se zbere dolga vrsta gospodinj.

Doslej še ni bilo naprodaj večjih količih gob, ki po njih gospodinje pogosto vprašujejo. Nekateri sodijo, da bodo gobe poslej bolj rasle.

Poletno škropljenje sadnega drevja

V letošnjem hladnem in deževnem poletju se razvija škrlup na sadnem drevju, posebno na jablanah in hruškah tako močno kakor sadjarji kaj takega ne pomnimo. Tudi mila zima je bila zanj kakor za vse sadne škodljivce ugodna. Kljub temu, da smo po cvetu morda že dva- ali celo trikrat škropili, je treba sedaj v juliju škropiti še enkrat, če hočemo, da bomo pridelali vsaj kolikor toliko zdravo sadje. Škropiti je treba, ker ni na razpolago bakrenih preparatov, z 2% žvepleno-apneno brozgo.

S tem zadnjim poletnim škropljenjem ob koncu julija ali v začetku avgusta obvarujemo sadje pred novimi okužbami po škrlupu tekom avgusta in septembra ter povečamo trpežnost sadja, ker je tako sadje manj nagnjeno k gnilobi v sadni shrambi. To zadnje poletno škropljenje pa je potrebno tudi, da zatremo drugi zarod jabolčnega zavijača, povzročitelja črvivosti sadja. Ta drugi zarod se v Ljubljani zadnja leta in tudi letos močno pojavlja v mesecu juliju. Žvepleno-apneni brozgi dodamo zato 300 g arzenikovih preparatov (strup na 100 l brozge, toda le pri poznih (zimskih) sortah, ker mora poteči od škroplejnja do bratve vsaj 5 tednov, da dež izpere škropivo s sadežev, sicer bi bilo uživanje takega sadja opasno. Zato tudi pod drevjem ne sme biti zelenjave (n. pr. solate). Ker primanjkuje arzenikovih preparatov, bo Podružnica SVD Ljubljana I opravila to škropljenje svojim članom le na njihovo posebno naročilo. Naročila sprejema društvena pisarna v Frančiškanski ulici št. 6, II. nadstr.

Zavijača pa uspešno tudi lovimo s pasovi valovite lepenke, lesne volne ali slame, ki jih pritrdimo na drevje ter od prilike do prilike pregledamo in pokončamo, kar se je nabralo zavijačevih gosenčic v njih. Skrbno pa moramo pobirati odpadlo piškavo sadje pod drevjem, da uničimo zavijačeve gosenčice, preden zapusté plodove in se skrijejo v prezimovališča.

Praznik v podjetju g. Josipa Čemažarja

Včeraj je minilo štirideset let, odkar deluje v slovenski črni umetnosti g. Josip Čemažar, sedanji lastnik uglednega litografskega podjetja v Ljubljani. Ob tem svojem lepem jubileju je bil deležen prisrčnih čestitk.

Josip Čemažar se je rodil v Ljubljani 3. marca 1891. Dne 15. julija 1904 je stopil v Blaznikovo tiskarno. Kmalu po vojni se je osamosvojil. Pričel je z litografskim podjetjem v Ljubljani leta 1920. Podjetje je razvil iz majhnih početkov in ko ga je dvignil na lepo stopnjo, se je leta 1927. preselil v Igriško ulico št. 6, kjer deluje še danes. Novembra 1932 je postal sam izključen lastnik podjetja.

Josip Čemažar je začel z litografijo v malem in ko se je podjetje že dodobra razmahnilo, mu je pridružil knjigovezniko, kasneje pa še tvornico za izdelovanje koledarjev, beležnic in za izdelke iz usnjene galanterije. To stroko je izvedel v vsej preciznosti na častno stopnjo.

Poleg obilnega dela v podjetju si je pridobil g. Čemažar tudi zasluge kot učitelj naraščaja na ljubljanski šoli grafične stroke. Podjetje in njegov šef slovita ne le po svojih tvorničnih izdelkih, ampak skrbita tudi, da imajo grafiki v okviru podjetja prav dobro zaposlitev v teh časih. Ljubljana se mogoče niti ne zaveda, koliko učinkovitih plakatov je že izšlo iz Čemažarjevega podjetja, če bi pa imeli vse njegove izdelke pred očmi, bi Ljubljančani komaj mogli oceniti velike zasluge Čemažarjevega podjetja v litografski stroki na Slovenskem. Ob jubileju tudi mi sporočamo g. Josipu Čemažarju tople čestitke in želje po nadaljnjih lepih uspehih.

Pesek in voda

Navodila letalske zaščite pravijo, da mora imeti vsaka hiša v času sedanje vojne v vežah, na stopniščih, v skladiščih, v stanovanjskih, pisarniških in drugih prostorih, posebno pa na podstrešjih, ki so najbolj izpostavljena napadom iz zraka, zadostne množine pripravljenega peska. Ta pesek mora biti vedno na lahko dostopnem mestu, ter ga mora biti čim več.

Kakor pesek nam je potrebna tudi voda za gašenje požarov. Pripravljeni moramo biti na to, da bomo v trenutku, če bi hišo ali kakršenkoli prostor v nji zadela zažigalna bomba, imeli na razpolago dovolj vode in peska za gašenje. Zaradi tega ne bomo napolnili veder, kadi, čebrov, vrčev, sodov in drugih posod z vodo v zadnjem trenutku. Napolnili jih bomo prav tako kakor kopalne kadi preden nastopi nevarnost, tako da bo voda za primer potrebe vedno pri rokah. Pomisliti moramo na to, da se ob pričetku letalskega napada lahko primeri, da nam sovražnik poruši ali poškoduje vodovod in potem ne bo več časa niti priložnosti, da bi se oskrbeli s potrebno vodo.

Matija Češnikar:

Piparjev predlog

Zdaj, ko je minil teden Tantalovih muk, ko smo hodili mimo in okoli trafik poparjeni, živčni in sitni in se jim nismo upali približati, vedoč, da bi bila vsaka prošnja za vsaj deset cigaret kot predujem glas upijočega v puščavi, zdaj, ko so trafike zopet odprle svoja okenca, smo iznova na krepkih nogah. Še žene so z nami bolj zadovoljne — zlasti kadilke — ko pa prej, ko niso umele z nami pravilno izpregovoriti, ko je bila vsaka zastavljena beseda na napačnem mestu, naši obrazi pa kisli, zoprni, odljudni, mnogokrat celo kar divji.

Zato pa so kadilci tisti teden v vsej svoji nestrpni jezi in neučakavnosti premleli vse mogoče vzroke, zakaj ni cigaret, zakaj jih dobe na dan deset, nekadilke pa pet.

V družbah, na ulici, v parku, v uradih, zlasti pa pri kakem odnarodelem »cvičku« je padlo nešteto predlogov, kako bi se te pereče zadeve najbolje rešile. Nekje so baje uredili to vprašanje tako, da je moral prinesti vsak kadilec v trafiko podpis dveh prič, da je res pošten uničevalec božje travce, toda kdo ne bi našel takih prič, če bi bil pripravljen odstopiti za nagrado podpisnikom nekaj tobačnih izdelkov!

Pri našem omizju je padel ta predlog že takoj, preden je prišel v pretres, kot nezadovoljiv, v volo.

»Ženskam naj jih odvzamejo, pa naj jih dajo nam!« je planil v razgovor cigaretam zasužnjeni kadilec in potegnil vase dim s tako pobožnostjo, kakor bi ga hotel obdržati v pljučih za vedno.

»To je obrabljena fraza,« je zamahnil z roko njegov sosed, ki je imel doma ženo in tri odrasle hčerke, od katerih je prejemal vsakomesečne tobačne darove.

»Vsaklo naj bi prisegel, če je kadilec,« se je vmešal tretij in začel bobnati nervozno po mizi s prsti, pričakujoč, da ga bodo pohvalili, kako dobro se je odrezal.

»Larifari!« je zagrmel četrti in izklepal svojo pipo ob mizo, iz katere je vlekel zaradi pomanjkanja cigaret dim, ki se je plazil okoli gostov z vsemi mogočimi zeliščnimi vonjavami. »Jaz sem o tem razmišljal dovolj. Premislil sem vse natanko in mislim, da ne bi škodilo, če bi prišel moj predlog v javnost.«

»Na dan z njim!« so pritrjevali drug za drugim.

»Torej! Jaz bi predlagal, da se sestavi komisija, v kateri bi moral biti financar, starejši kadilec, zdravnik, kemik in policaj.«

»Zakaj pa ne tuli advokat?« se je zahahljal posmehljivo pravni zastopnik pri našem omizju.

»Zato, da ne boš ti poleg,« ga je zavrnil zopet pipar.

»Zdaj pa poslušajte!« je povzel pipar zopet resno svojo besedo. »Torej kakšne posle bi imeli v tej komisiji dotični člani? Vsak v upoštev prihajajoči reflektant na tobačne izdelke bi moral pokaditi pred komisijo vsaj eno cigareto, in sicer »Dravo«. Da bi bil poleg financar kot zastopnik monopola, je samo ob sebi razumljivo, zakaj on bi moral paziti na red in na pravilno poslovanje ostalih članov komisije. Drugi član, izkušeni kadilec, bi moral paziti na reflektanta, kako kadi, če vdihava dim pravilno in dognati po načinu kajenja, če je vreden, da pride v seznam odjemalcev.«

»Izvrstno!« je zagrmelo pri omizju.

»Nadalje bi mu moral pokazati kadilec prste, katere bi pregledal tuli kemik, če so res okajeni od nikotina, ali ne. Kdor bi bil zasačen, da si je obarval prste s kako drugo barvo, bi bil izločen iz tobakarske družbe in izročen policiji. Predvsem pa bi imeli kadilci z onikotinjenimi prsti prednost v tem, da bi prišli prej na vrsto.«

»Bog te živi!« je zaklical neugnani cigaretar na ves glas in si začel ogledovati prve tri odimljene prste, ki so bili rumeni, ko bi jih bil pomočil v jodu.

»Pa to še ni dovolj,« je povzel zopet pipar. »Kdor bi dima ne vdihaval in kdor bi pri kajenju zakašljal, bi bil črtan brezobzirno iz seznama odjemalcev.«

»Gromska strela, ta pa ta!« je zagrgralo iz debelušnika, ki je napravil pravkar požirek prenaglo, da je začel pokašljevati in za njim polagoma tudi ostali poslušalci.

»V dvomljivem primeru,« je nadaljeval zopet pipar in dvignil kazalec desne roke, »če ne bi bilo mogoče takoj dognati pristnost barve na prstih, bi moral natečajnik z gospodom kemikom v laboratorij. Ker pa bi bilo pričakovati, da bi se poizkušali vtihotapiti tudi »tako zvani« kadilci v dvorano, zlasti ženske, katerim je ljubše maslo, nego cigarete, bi se utegnilo zgoditi, da bi morda zaradi jakosti pristne »Drave« cigarete kdo prebledel in bi mu morda pretila kaka nevšečnost. Takega bi dobil v roke zdravnik, ki bi dotičnega nesrečneža, ali prav za prav prevaranta, spravil začasno v posebno sobo. Ko pa bi se bolnik zopet zavedel, bi ga moral izročiti policiji. Če pa bi bil dotičnik poročen in družinski glavar, ter zato doma nepogrešljiv, bi mu bila policijska kazen odpuščena, moral pa bi zato pred komisijo pokaditi še eno »Dravo«. Piparji pa bi morali, seveda, prinesti s seboj cel kadilski pribor in pokaditi pred komisijo pipo tobaka. Za cigareto in za pipo tobaka bi bilo treba plačati liro, za drugo, za kazen pokajeno cigareto pa deset lir.«

»Imenitno! -Kaj pa ženske?« je vprašal neučakavno gost, katerega žena ne kadi, pa je v duhu že kadil njene »Morava«.

»Razumljivo, da z ženskami ne bi postopali milejše,« je odgovoril resno pipar. »Če se ne bi bal maščevanja, bi predlagal, da mora ženska, ki bi bila zasačena od komisije kot nekadilka, pokaditi pipo najbolj črne klobase.«

Zdaj pa so se spogledali vsi, ne da bi kdo kaj pripomnil, zakaj poročeni so bili vsi, razen piparja.

»Ta postopek bi bil sicer nekoliko dolgotrajen, toda uspešen,« je zatrdil pipar in iskal v očeh sosedov soglasja. »Če smo čakali teden dni brez kajenja, bi počakali tudi mesec dni, zato bi pa nas monopolska uprava obdarila z večjo količino tobaka. Prejemali bi cigarete mi, ki jih umemo ceniti po okusu, ne pa po črnoborzijanski vrednosti.«

V piparja so bile uprte vse oči tobakarskega omizja. Nekaterim, ki so poslušali proti koncu razprave piparja z odprtimi usti, se je bila povesila od začudenja celo spodnja ustnica. Pozabili so celo pritrjevati in se že videli s polnimi žepi cigaret.

»Gospodje,« je končal pipar, »bodite prepričani, da bi bil ta postopek za izkoreninjenje nekadilcev od prejemanja cigaret najuspešnejši, zadovoljni bi bili vsi, kar nas je tu, pa še marsikateri drugi, ki je lovil prejšnji teden tobakov dim v kaki gostilni od gostov brezplačno, od gostov, ki so bili srečni, da so dražili s puhanjem cigaretnega dima prisotne nemaniče. Zato predlagam, da gre jutri naša ad hoc sestavljena deputacija na pristojno mesto in zaprosimo, da vzamejo naš predlog v pretres in v čimprejšnjo odločitev, dokler je še čas. S tem bi bila vsaj tobakarska vojna pri kraju.«

»Sprejeto!«

»Pa še to,« je pripomnil pipar, ki je že vstal in se odpravljal domov, »čisti dobiček od prodanih cigaret naj bi se razdelil med tiste trafikante, ki so z nami tisti teden trpeli s tem, da bi nam bili radi postregli z majhnimi predujmi, pa niso mogli, ali pa niso smeli. Skratka tistim, ki so z nami sočustvovali!«

»Tudi sprejeto!«

Kronika

* **Posmrtno odlikovanje.** V Bogenu pri Straubingu so imeli 27. junija spominsko svečanost za padlim generalnim polkovnikom Dollmannom. Topniški general Leeb je v Führerjevem imenu izročil pokojnikovi vdovi odlikovanje hrastovega lista k viteškemu križu železnega križca.

* **150 bomb na bolnišnico.** Angloameriška letala so zmetala na bolnišnico v Amiensu pred kratkim 150 bomb. Po poročilu »Petit Parisiena« je ob tej priliki obležalo pod razvalinami 20 mrtvih.

* **Strela je povzročila zatemnitev na Danskem.** V Južnem Jütlandu je strela udarila v glavni transformator pri Apenradeju. To je povzročilo požar v skladišču bencina ter onesposobilo napravi za prenos električne struje. Vsi kraji od Apenradeja do Aarhusa so ostali v temi, tvornice so morale ustaviti obratovanje, ljudje pa so morali oditi k počitku, ne da bi mogli uporabljati luč.

* **Dvoboj s kosami.** V Češkem lesu sta se sprla dva delavca pri košnji. Prepir se je tako zaostril, da sta se naposled spopadla z orodje, ki sta ga imela v rokah. Eden izmed delavcev je tako zamahnil po svojem tovarišu, da mu je s koso prerezal dovodnico na desnici.

Iz Ljubljane

u— **Novi grobovi.** Po daljšem bolehanju je umrla ga. Matilda Periceva. Zgledno mater bodo spremili na zadnji poti danes ob 17. uri iz hiše žalosti v Rožni dolini, Cesta XIX št. 6, na pokopališče na Viču. — Iz kapele sv. Jožefa na Žalah bo danes ob 15. uri poromal k Sv. Križu g. Jože Zadnikar, mizarski mojster in posestnik. — Po kratkem trpljenju je na svoj god umrl Vladko Zorzut, učenec 3. razreda na Ledini. Pogreb bo danes ob pol 17. uri iz kapele sv. Andreja na Žalah. — Pokojnim blag spomin, žalujočim naše iskreno sožalje!

u— **Kadilcem in trafikantom** javljamo, da je zadnji dan za prijavo pri trafikantih **torek 18. t. m.** Mestni preskrbovalni urad bo reklamacije sprejemal tudi današnjo nedeljo od 8. do 12. ure, prav tako pa v ponedeljek in torek med uradnimi urami od 8. do 12. in od 15. do 18. ure. Na ta način bodo lahko vsi tisti upravičenci, ki dosedaj še niso dobili tobačnih nakaznic, te v redu dobili in se tudi v redu in o pravem času prijavili pri svojih trafikantih. Navodila, ki jih je izdalo Združenje trafikantov v okrožnici št. 6-julij 1944, veljajo v celoti še dalje edino s to razliko, da je vpisnike treba oddati v glavni zalogi v sredo 19. t. m., ne pa včerajšnjo soboto 15. t. m.

RAZSTAVA
ANICA SODNIK
ŽUPANČEVA
PASAŽA · KOS

u— **Prepoved kopanja ob Trnovskem pristanu.** Ker se zadnje čase razširjajo razne govorice, zakaj je prepovedano kopanje v Ljubljanici ob Trnovskem pristanu in na Špici ter v Gruberjevem prekopu, sporoča mestni fizikat, da je tej prepovedi vzrok umazani Galjevec, ki se pod starim mestnim kopališčem izteka v Ljubljanico. Pred kratkim regulirani Galjevec namreč prinaša s seboj tudi pretočne vode in odtoke greznic z Galjevice, Dolenjske ceste, Rakovnika itd., kar so Ljubljančani lahko že večkrat čitali v listih, ko smo tamošnje gospodarje opozarjali, naj urede greznice in ne napeljujejo nesnažne vode v Galjevec. Tako Galjevec onesnažuje Ljubljanico ter ogroža prebivalstvo z nalezljivimi črevesnimi boleznimi, zlasti bi se pa lahko v tako onesnaženi vodi okužili kopalci. Samo zaradi varnosti Ljubljane pred nalezljivimi boleznimi je bila oblast prisiljena prepovedati kopanje v tej za zdravje nevarni vodi, seveda že prej, preden bi se pa lahko v tako onesnaženi vodi okužili kopalci. Nad izlivom Galjevca v Ljubljanico pa Ljubljanica ni onesnažena ter je čista tudi v starem mestnem kopališču in nad njim ter zato tam ni pri kopanju nobene nevarnosti za zdravje. Pač je pa prostor na bregovih ob Trnovskem pristanu in na Špici zelo primeren za pršne kopeli in sončenje ter tako uporabo tega prostora prav toplo priporočamo.

u— **Obvezno cepljenje proti davici.** Kakor je bilo v posebnem pozivu sporočeno, se prične obvezno cepljenje proti davici za otroke nad 2 leti starosti, ki doslej še niso bili cepljeni, v ponedeljek popoldne ob 17. uri v Mestnem domu za otroke iz središča mesta in iz karlovškega predmestja. Cepljenje se nadaljuje še v torek v istem prostoru.

Več kot navaden protikomunistični priročnik je brošura dr. Franca Grivca
NARODNA ZAVEST IN BOLJŠEVIZEM
Slovenski inteligent jo mora imeti

u— **Državni Osrednji zavod** za žensko domačo obrt na Dolenjski cesti opozarja vse svoje gojenke, da se vrše protikomunistična predavanja za oba oddelka skupno v četrtek ob 9. uri dopoldne. Udeležba za vse gojenke je strogo obvezna. — Ravnateljstvo.

u— **Društvo »Mali gospodar« Ljubljana** ima svoj redni občni zbor v nedeljo 23. julija ob 8. uri dopoldne z običajnim dnevnim redom v društvenih prostorih na Gallusovem nabrežju 33.

u— **»Žegoza«, zadruga malih gospodarjev** z. z o. j. na Gallusovem nabrežju 33 ima svojo redno letno skupščino v nedeljo 23. julija ob 9. uri dopoldne v zadružnih prostorih z običajnim dnevnim redom. Vabljeni vsi zadružniki!

u— **»Dom učiteljic«**, zadruga z o. j., vabi članice in ostale tovarišice na XIII. redno letno skupščino, ki bo v nedeljo 23. julija ob pol 9. uri v prostorih Učiteljske tiskarne v Ljubljani. — Odbor.

u— **Mladeniči, v službo v Trst!** Za Jadransko primorje se sprejme takoj petdeset kandidatov v tečaj gospodarske policije v Trstu. Pogoji so prav ugodni, zato zlasti našim mladeničem, ki so za tako službo sposobni, priporočamo, da se takoj priglasé za tečaj. Podrobnosti so razvidne v današnji številki med malimi oglasi.

34-61
NOVA TELEF. ŠTEVILKA TVRDKE
GUSTAV LEVIČAR
STROJI — ORODJE
LJUBLJANA. MEDVEDOVA ŠT. 14

u— **Obvestila Slovenskega Rdečega križa.** Poziv: V paketnem oddelku, Vidovdanska 6, naj se zglasi ga. Šarc Marija, ki je poslala paket za Šarca Maksa v Dachau. Zahvala: Slovenskemu Rdečemu križu so darovali: tvrdka Jugo-Lutz-Rupena 100 lir; g. dr. Maicen 50 lir namesto ordinacijskega honorarja; gg. Dolničar in Presker, kavarna »Emona«, 250 lir namesto cvetja na grob blagopokojne ge. Jožefe Kumelj. Prisrčna hvala!

u— **Upraviteljstvo I. deš. lj. šole na Ledini** sporoča učencem III. a razreda, da je dne 14. t. m. umrl Zorzut Vladko. Pogreb bo v nedeljo ob 16.30 uri z žal. Njegovi součenci naj se zberejo pred žalami, da mu ob prerani smrti za slovo posujejo grob s cvetjem.

u— **Javljam vsem sorodnikom in prijateljem,** da se bo brala sv. maša zadušnica za mojo babico go. Katarino Cotič v ponedeljek dne 17. julija ob 8. uri zjutraj v frančiškanski cerkvi. — Smerdu Sonja.

u— **Darila v dober namen.** Za Slovenski Rdeči križ darujeta rodbini Humer-Rebolj 100 lir namesto cvetja na grob pok. g. Mihaela Prosena. Namesto venca na grob blagopokojne gospe Eme inž. Gliha je darovalo osebje strojnega oddelka železniške direkcije in kurilnice Ljubljana 826 lir v pomoč revnim železniškim družinam. Namesto cvetja na grob ge. Eme inž. Glihove je podaril Janko Dolar za Dom slepih 100 lir in za mestne uboge 100 lir. Iskrena hvala darovalcem!

KRI MUČENCEV . .
Knjiga o duhovniških žrtvah je izšla. — Vsebuje življenjepis duhovnikov in podatke o njihovi smrti. Gotovo je med njimi vaš znanec ali vaš dušni pastir, ki ga je umorila **komunistična roka.** — Cena knjige je **10.— lir.**

u— **Slovenski mladini** nujno priporočamo, da se nauči knjigovodstva, ki je osnova za vsako gospodarsko udejstvovanje. V bodoče ne bo poklica brez znanja knjigovodstva. Zato naj mladina izkoristi čas, ki ga je danes dovolj na razpolago. Zelo pripravna knjiga za samouke je **Sičevo knjigovodstvo,** ki se dobi v Knjigarni Tiskovne zadruge, Šelenburgova ul. 3.

u— **Ravnateljstvo IV. moške realne gimnazije** obvešča vse dijake tega zavoda in njihove starše, da posluje ravnateljska pisarna od danes dalje v uršulinskem samostanu v sobi na porti, vhod iz Kongresnega trga.

u— **Na Državni dvorazredni trgovski šoli v Ljubljani** se bo vršilo **priglaševanje** za I. in II. razred šolskega leta 1944-45 od 2. do 14. avgusta 1944 vsak delavnik od 9. do 12. ure. K priglaševanju je treba prinesti: 1. prijavo, ki jo dobe pri šolskem slugi in jo je treba kolkovati z 20 lirami; 2. a) za I. razred: gimnazijci: spričevalo o nižjem tečajnem izpitu in o dovršenem IV. razredu, meščanskošolski: spričevalo o završnem izpitu; b) za II. razred: spričevalo o dovršenem I. razredu; 3. rojstni list ali družinsko knjižico; 4. prispevek za zdravstveni fond, skripta in drugo, kakor je objavljeno na razglasni deski. — **Vpisovanje** se bo vršilo 2., 3. in 4. oktobra 1944 od 9. do 12. Tedaj bo treba predložiti davčno potrdilo in plačati šolnino, če znaša davek več kot 304 lire. Pojasnila glede oprostitve od kolkovine in šolnine dobe interesenti pri ravnateljstvu šole.

Dr. Marčič Edvard
ZDRAVNIK ZA SPLOŠNE BOLEZNI
JE ODPRL PRIVATNO PRAKSO
NA KARLOVŠKI CESTI ŠTEV. 30
ORDINIRA OD 15. DO 18. URE

u— **Vse dijake-inje opozarjamo,** da bo vpisovanje v tečaje za popravne, sprejemne in privatne izpite ter pripravljalnice za prihodnje šolsko leto tudi danes v nedeljo 16. t. m. dopoldne od 9. do 12. ure. **Specialne strok. instrukcije, Kongresni trg 2-II.**

u— **Smrtna nesreča.** Oblasti preiskujejo smrtno nesrečo, ki se je pripetila v četrtek na Jegličevi cesti. Tam je prišla pod tramvaj mestna uboga Ivana Hribar, stara 73 let; bila je takoj mrtva. Doma je bila iz Pšate, bivala pa je že dolgo v Ljubljani.

u— **Tečaj za popravne in privatne izpite — Novi (Turjaški) trg 5.** Naknadno vpisovanje dnevno **dopoldne.** Učnina **nizka.**

u— **Novi učni tečaji matematike, modernih in klasičnih jezikov ter ostalih srednješolskih predmetov.** Ločeni oddelki za posamezne razrede. Posebni tečaji — ponavljanje snovi iz vseh predmetov — za redne dijake in privatiste. Učnina nizka. **Informacije — vpis: ponedeljek 17. julija dopoldne v Lichtenturnovem zavodu.**

u— **Nezgode.** Marija Nograškova, 39letna delavčeva žena je padla po stopnicah in se poškodovala po obrazu. 16letna Marija Bergjanova iz Suhorja je padla s češnje in si zlomila obe roki. 5letnega Janeza Kožuha iz Polhovega gradca je pri nabiranju jagod vsekal gad v desnico. 12letna dijakinja Majda Mohorjeva si je pri padcu zlomila desno nogo. Ana Stritarjeva, 48letna cestarjeva žena iz Velikih Lašč, je padla z voza in si zlomila levico in nogo. 70letna Jožefa Mačkova se je po nesreči vsekala v desno nogo. 13letno Hildo Črnetovo je neznan kolesar podrl in je poškodovan na obeh nogah. 26letna železničarjeva žena Ivana Jenkoletova je padla s kolesa in si zlomila desnico. Poškodovanci se zdravijo v ljubljanski bolnišnici.

u— **Za dijake-inje in absolvente-tke srednjih in strokovnih šol prično 17. in 18. julija posebni počitniški tečaji strojepisja.** Pouk bo dopoldne, popoldne ali zvečer po želji obiskovalcev. Tečaji so eno-, dvo- ali trimesečni. Učnina zmerna. Vpisovanje dnevno. **Informacije, prospekti: Trgovsko učilišče »Christofov učni zavod«, Domobranska cesta 15.**

u— **Ukradena in najdena kolesa.** V ponedeljek 10. t. m. je bilo ukradeno na Rudniku moško kolo znamke »Miele«, tov. št. 715.727. Kolo je bilo rdeče pleskano, obroči pa rumeni. Istega dne je bilo ukradeno tudi moško kolo znamke »Aga« v Kopitarjevi ulici; kolo ima evid. št. 2600. — Policija hrani dve kolesi, ki jih lastnika lahko dobita, če se javita s prometno knjižico. Prvo kolo je (moško) znamke »Presto«, tov. št. 683.655. Drugo kolo, prav tako moško, pa ima tovarniško številko 1414018. Lastnika naj se oglasita na upravi policije, v sobi št. 39.

u— **Najdeni predmeti.** Dva poštena najditelja sta oddala v nabiralnik »Jutrovega« oglasnega oddelka v Puccinijevi ulici izgubljeni potni list (Passierschein No. 10357), glasečega se na ime Možina Dana, Černetova 3 in malo listnico s 14 lirami in nekolikimi fotografijami. Oba lastnika izgubljenih predmetov naj iste dvigneta v ogl. odd. »Jutra«.

u— **Učite se strojepisja! Praktično znanje, potrebno v vsakem zasebnem ali javnem poklicu.** Novi eno-, dvo- in trimesečni tečaji— dnevni in večerni — prično 17. in 18. julija. Pouk dopoldne, popoldne ali zvečer po želji obiskovalcev. Moderna strojepisnica, desetprstna metoda. Učnina zmerna. Vpisovanje dnevno. Specialni tečaji tudi za stenografijo, knjigovodstvo itd. Informacije, prospekti: **Trgovsko učilišče »Christofov učni zavod«, Domobranska cesta 15.**

u— **Pisalni stroj,** ki ni dolgo časa osnažen in naoljen, ima zelo kratko dobo življenja — ter kvalitetno dnevno hira in izgublja na vrednosti. Vsa popravila pisarniških strojev izvršuje strokovno in hitro specialna delavnica precizne mehanike »Everest«-servis, Prešernova ul. 44.

u— **»Ferrum« Leon Stupica,** trgovina z železnino in poljedelskimi stroji, Gradišče 2, ima telefonsko številko 21-84!

u— **Tvrdka Šimenc, Kolodvorska ul. št. 8** vljudno sporoča svojim cenjenim strankam, da od 1. avgusta do 30. novembra ne sprejema ovratnikov v škrobljenje in likanje.

u— **Stare kravate** napravim kot nove. Popravila sprejemam dnevno do 10. ure na Tržaški cesti 17-II. P. Amon.

u— **Gostilna Lovšin** nudi cenj. gostom prijeten vrt in posebne sobe. Gostilna Lovšin, Gradišče št. 13.

Iz Novega mesta

Več uvidevnosti. Na vodovodno podjetje prihajajo dnevno pritožbe zaradi pomanjkanja vode, in sicer v višjih predelih, na Grmu in na Koloniji. Utemeljujejo pritožbe s tem, da je ob dežju dovolj vode v ceveh, ob suši pa ne. Ker ob dežju voda ne pride v cevi, je torej vsako pritoževanje odveč. Krivda pomanjkanja leži v tem, da v nižini ležeče hiše trošijo preveč vode po nepotrebnem, višje ležeči kraji pa vode nimajo! Zgodilo se je celo, da so v hišah bivših mestnih očetov vodovodne pipe bile odprte in je voda — čez noč bi se morali rezervoarji napolniti — tekla vso noč — v kanal. Drugo jutro pa je manjkalo vode povsod. Takih primerov je več. Črpalka, ki črpa le 20 kub. metrov na uro, ne more zadovoljiti vsega mesta, ako ne bo uvidevnosti pri potrošnikih. Torej je treba: 1. ponoči vodovodne pipe zapirati; 2. ob suši ne zalivati vrtov z vodovodno vodo; 3. perice naj pero na Krki in ne z vodo iz pipe; 4. več uvidevnosti vseh potrošnikov, ki stanujejo v niže ležečih krajih!

Nov razpored protikomunističnih predavanj

Za trgovino, obrt, industrijo in strokovno nadaljevalne šole

S 17. julijem 1944 stopi v veljavo nov razpored protikomunističnih predavanj za trgovino, obrt, industrijo in strokovno-nadaljevalne šole. Od tega dne dalje se bodo protikomunistična predavanja vršila na vsakih štirinajst dni enkrat in ne več vsak teden enkrat kakor doslej.

Razpored predavanj v posameznih panogah je naslednji:

1. Obrt in trgovina: v tednu od 10. do 15. julija so predavanja; v tednu od 17. do 22. julija so predavanja; v tednu od 24. do 29. julija ni predavanj; v tednu od 31. julija do 5. avgusta so predavanja; v tednu od 7. do 12. avgusta ni predavanj — itd.

2. Strokovno-nadaljevalne šole: v tednu od 10. do 15. julija so predavanja; v tednu od 17. do 22. julija ni predavanj; v tednu od 24. do 29. julija so predavanja; v tednu od 31. julija do 5. avgusta ni predavanj; v tednu od 7. do 12. avgusta so predavanja — itd.

3. Industrija: a) tovarne in industrijski kraji: Tobačna tovarna, Stora, Eifler, Vidmar, Bonač, Zmaj, Čemažar, Šumi, Ljudska tiskarna, Avtomontaža, Delavnica P. T. T., Kolinska tovarna, Tovarna za klej, Kemična tovarna, Kunc, Opekarna Vič, Slamič, Union, Indus, Hribar, Jelačin, Eka, Železniška sekcija, Mestno cestno nadzorstvo, Kolodvor Ljubljana, Kurilnica Šiška, Saturnus, Elektrarna, Logatec, Lazar, Učiteljska tiskarna, Vevče, Mestna vrtnarija, Opekarna Brdo, Mestna plinarna in Vrhnika imajo predavanja v istih tednih kakor obrt in trgovina (glej točko 1.).

b) Podjetja in industrijski kraji: Blasnik, Reich, Zalog, Dolenc, Belgijska vojašnica, Delavski dom, Električna cestna železnica, Triglav, Dolničar & Richter, Topniška vojašnica, Miklič, Mizarska produktivna zadruga Vič, Platno, Naglas, Zakotnik, Železničarska nabavljalna zadruga, Garnizijska bolnišnica, Jakša, Kurilnica Ljubljana gl. kol., Pismonoše, Merkur, Hrovat & Co., Lana, Rižarna, Bratje Tuma, Kos, Mestna pristava, Mestni gasilci, Opekarna Mestni log, Lazaret Studenec, Šarabon, Sp Hrušica in Fužine, Borovnica, Schneider & Verovšek ter Narodna tiskarna imajo predavanja vedno isti teden kakor strokovno-nadaljevalne šole (glej točko 2.).

Vsa ona podjetja, ki prisostvujejo predavanjem v posameznih prej naštetih podjetjih, naj se ravnajo po razporedu podjetij, v katerih so predavanja.

Dnevi in ure predavanj ostanejo nespremenjeni, v kolikor ne bomo posameznih podjetij o tem drugače obvestili.

Vsa prizadeta podjetja, šole in osebe vabimo, naj se tega razporeda točno drže in naj se polnoštevilno udeležujejo predavanj.

Informacijski urad
pri prezidentu Pokrajinske uprave

Življenjski jubilej gospe Miroslave Breskvarjeve

Jutri, 17. julija, bo dopolnila ga. Miroslava Breskvarjeva svoje 80. leto. Čvrsta in čila je dočakala svoj visoki življenjski jubilej, katerega bo proslavila v krogu svojih domačih. Mnogi Ljubljančani in

Ljubljančanke se bodo ob tej priliki spomnili še vedno živahne in bistre jubilantke, ki jo imajo vsi v spominu iz onih let, ko se je uveljavljala kot zavedna rojakinja. Taka je ostala in v takem duhu je vzgojila vse svoje.

Je hči trgovca Janeza Justina iz Krakovega. Za življenjskega druga si je izbrala Alojza Breskvarja, sodnega oficiala, ki je pred leti umrl, pa ga imajo še mnogi v spominu kot odličnega pevca in člana pevskih in dobrodelnih društev. Svojim domačim je jubilantka vedno posvečala vso materinsko ljubezen, prav tako pa je storila za vsakogar, ki se je nanjo obrnil, mnogo dobrega. Njen sin je znani matematik in fizik g. profesor Breskvar. Tudi mi se pridružujemo številnim gratulantom ter želimo zavedni gospe še mnogo srečnih in zadovoljstva polnih let!

Z Gorenjskega

S kurivom je treba šteditи. Okrožni vodja in župan v Celovcu sta izdala na prebivalstvo oklic, ki pravi, da je treba s kurivom na vse načine štediti. Moto izirane naprave oborožene sile potrebujejo velike količine goriva za borbo, zato je dolžnost civilnega prebivalstva, da se v svoji potrošnji goriva čim bolj omeji. Zlasti se priporoča potrošnikom, naj dvigajo kurivo sami pri trgovcih.

Zdaj je ugoden čas za nabiranje gob, pišejo nemški listi in to nudi samo po sebi priliko, da se ljudje preskrbijo za letošnjo zimo. Gobe so izredno hranljive in jih po pravici imamo za poslastico. Zaradi tega naj se preskrbi ž njimi, kdor le more!

S Štajerskega

V Ptuju so imeli v torek službeni sestanek, ki ga je sklical okrožni vodja Bauer. Navzočni so bili vsi voditelji uradov, ki jim je okrožni vodja pojasnjeval politični in vojaški položaj, poleg tega pa jim je obrazložil naloge, ki zahtevajo od prebivalstva, da postavijo vse sile v službo domovine.

90letnico rojstva bo obhajala v Brežicah ob Savi ga. Sidonija Adamus. Bila je že od nekdaj steber nemške misli v brežiškem okraju ter se je ukvarjala s poukom nemških otrok v materinščini. Zato jo je na večer pred 90letnico obiskal okrožni vodja Swoboda s funkcionarji Heimatbunda ter ji izrekel v imenu Gauleiterja pristne čestitke. Naslednji dan je Adamusovo obiskalo zaradi čestitanja nad sto oseb.

Ranjeni na obisku. Brežice so pred dnevi obiskali ranjeni vojaki, ki se zdravijo v graški bolnišnici. Gostje so se zbrali v veliki dvorani Okrožnega doma, kjer jih je sprejela godba s koračnico 47. polka. Nato je bila gledališka predstava, in sicer so uprizorili igrokaz »Z zelenega Štajerja«, ki ga je zložil glasbeni ravnatelj Janouschegg na vzhodnem bojišču. Sledila sta koračnica cesarskih lovcev in Straussov valček. Prireditev je omogočila tudi brežiškim domačinom par uric prijetnega užitka.

Iz Trsta

Počitnice za lekarne. S privolitvijo prefekture se prične poletni počitniški turnus mestnih lekarn 16. julija in se zaključi dne 19. avgusta.

Vsi oškodovanci zaradi letalskih napadov, ki morajo za novo dodeljeno stanovanje plačevati previsoko najemnino, se naprošajo, da se obrnejo na urad za nadzorstvo cen.

Obratni čas po letalskem alarmu. S tržaške prefekture razglašajo: Če ostanejo trgovine in obratovalnice zaradi letalskega alarma zaprte za čas, s katerim je prekoračena polovica predpoldanskega ali popoldanskega obratovalnega časa, so lastniki trgovin in obratovalnic obvezani, da trgovine v najkrajšem času po koncu signala zopet odpro in da zapro trgovine uro pozneje.

Iz Gorice

Goriška oblastva opozarjajo občinstvo, da so sovražni letalci zmetali na zemljo vrečice, napolnjene z vato. Vsi, ki so se vrečic dotaknili, so dobili ob dotiku poškodbe. Vrečice so napolnjene z eksplozivno snovjo.

Pozor na kolesa. 39 letni A. Seebacher z Mutijevega Korza 66 je pustil svoje kolo v neki veži. Ko se je vrnil, ni bilo več kolesa, ki je vredno 750 lir. — Sličen doživljaj je imela 39 letna bolničarka Paskva Donda. Pustila je svoje kolo v neki veži. Na kolesu je bila ročna torbica z denarjem in dokumenti. Ko se je hotela s kolesom odpeljati, je spoznala, da ga ji je nekdo z ročno torbico vred ukradel. Oškodovana je za 3000 lir.

Hišno preiskavo so napravili pri 35 letni Mariji Ziani iz Nunske ulice 8 v Gorici. Iztaknili so v raznih omarah skupno 49 zavojčkov raznih cigaret. Obtožena je bila črnoborznih kupčij s cigaretami. Te dni se je morala zagovarjati pred pristojnim goriškim sodiščem. Obsojena je bila na 3 mesece ječe, 500 lir globe in plačilo vseh pravdnih stroškov.

Vsaka zavedna hiša mora imeti knjigo dr. Franca Grivca:
NARODNA ZAVEST IN BOLJŠEVIZEM

Beležnica

KOLEDAR:
Nedelja, 16. julija: Marija Karmelska.
Ponedeljek, 17. julija: Aleš.

DANAŠNJE PRIREDITVE:
Kino Matica: Brez tebe ni življenja
Kino Sloga: Ob 9. pride Harald.
Kino Union: Gasmann.
Kino Moste: Moja hči na Dunaju.

PRIREDITVE V PONEDELJEK
Kinematografi nespremenjeno.

DEŽURNE LEKARNE:
Nedelja: Mr. Leustek, Resljeva cesta 1, Bahovec, Kongresni trg 12, Nada Komotar, Vič — Tržaška cesta.
Ponedeljek: Dr. Piccoli, Dunajska cesta štev. 6, Hočevar, Celovška cesta 62, Gartus, Moste — Zaloška cesta 47.
Nedeljsko dežurno zdravniško službo ima od sobote od 20. do ponedeljka do 8. zjutraj mestni višji zdravnik dr. Ivan Logar, Rimska cesta 7, telefon št. 41-52.

ZATEMNITEV
je strogo obvezna od 22. do 4. ure.

DRŽAVNO GLEDALIŠČE

DRAMA

Nedelja 16. julija ob 18.: **Kozarec vode.** Cene od 26 lir navzdol. Izven.
Ponedeljek, 17. julija: Zaprto.
Torek, 18. julija, ob **17.30: Marija Stuart.** Red Torek.

OPERA

Nedelja, 16. julija ob 17.: **Melodije srca.** Izven. Cene od 40 lir navzdol.
Ponedeljek, 17. julija: Zaprto.
Torek, 18. julija, ob 18: **Favst.** Red B.

*

30. in zadnja uprizoritev »Melodije srca«. Gregorčeva operета »Melodije srca« bo v nedeljo 16. t. m. ob 17. uri imela svojo 30. uprizoritev po krstni predstavi, ki je bila 13. januarja t. l. To je brez dvoma uspeh, ki ga doživi redko katero delo, in priča o izredni priljubljenosti te izvirne operete. Nedeljska uprizoritev bo zadnja v letošnji sezoni, na kar še posebej opozarjamo. Zasedba vlog: Silva — Baukartova, Marjan — B. Sancin, Stric Arnič — Peček, Mirtičeva, Silvina mati — Gorinškova, Vera — Barbičeva, Okretič — M. Sancin, Gizela — Slavčeva, Milavski, baron — Milčinski, Bariličeva — Poličeva, Anla — Sancinova, Katja — Japljeva, Bariličeva, Marjanova mati — Bučarjeva, Viktor, sluga — P. Kovič, Marijana, sobarica — Koširjeva, Marjan, pikolo — Bajde i. dr.

Oddajniška skupina Jadransko Primorje

RADIO LJUBLJANA

NEDELJA, 23. JULIJA:

7.00—7.10: Poročila v nemščini. — 7.10—9.00: Veseli zvoki za nedeljsko jutro, Vmes: 8.30—8.40: Poročila v slovenščini. — 9.00—10.00: Nemška zakladnica. — 10.00—10.15: Poročila v nemščini. — 10.15—11.00: Prenos iz Opernega gledališča: Jutranja svečanost. — 11.30—12.00: Slovenska ljudska odlaja. — 12.00—12.30: Opoldanski koncert. — 12.30—12.45: Poročila v nemščini in slovenščini, napoved sporeda. — 12.45—14.00: Nemški ljudski koncert. — 14.00—14.10: Poročila v nemščini. — 14.10—15.00: »Pozdravi iz domovine«. — Radijski orkester in Komorni zbor vodi D. M. Šijanec. — 15.45—16.00: 15 minut za podeželje: Inž. Jože Rihar: Čebelna paša na kmetijskih rastlinah. — 16.00—18.00: Koncert za vojake. Vmes: 17.00—17.15: Poročila v slovenščini in nemščini. — 18.00—19.00: Nesmrtna glasba nemških skladateljev. — 19.00—19.30: Ura pesmi, pojeta Branka Strgarjeva, sopran in Franc Langus, bariton. — 19.30—19.45: Poročila v slovenščini. — 19.45—20.00: Kaj prinaša prihodnji teden. — 20.00—20.15: Poročila v nemščini. — 20.15—22.00: Veliki koncert za krajši čas. — 22.00—22.15: Poročila v nemščini in napoved sporeda. — 22.15—23.00: Plesni orkester vodi Marijan Vodopivec. — 23.00—24.00: Prenos sporeda nemških radijskih postaj.

Križanka št. 51

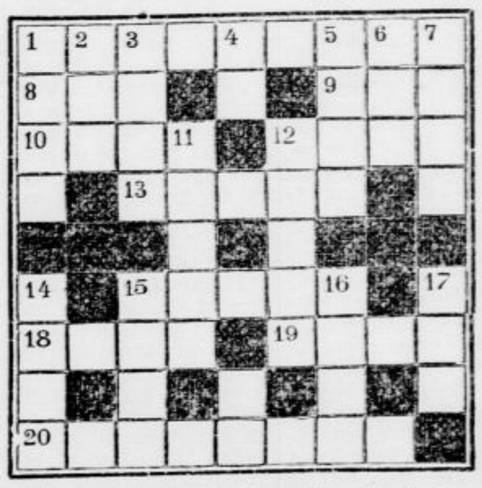

Vodoravno: 1. poljska ptica, 8. otok v gornjem Jadranu, 9. zareza, razpoka, predlog, 10. trdnjava in mornariško oporišče ob prehodu Rdečega morja v Indijski ocean, 12. »barva« pri kartah, 13. dolgonosec, 15. sel. šahovski lik, 18. jok, 19. mož, ki orje, 20. paznik v ječi.

Navpično: 1. sestavni del vrat, opornik, stenska tvorba v gorah, 2. z veseljem, 3. plemenit les, 4. pripovedna pesnitev, 5. azijska dežela, 6. vladarski naslov, 7. pasje ime, 11. oblika glagola nositi, 12. eksotično živilo in nasladilo, 14. mamilo, 15. oče drugega zakonca, 16. poteza, 17. roditelj.

Rešitev križanke št. 50

Vodoravno: 1. delovodja, 9. rokodelec, 18. uporaben, 20. dobaviti, 21. kij, 22. tod, 23. Nil, 25. pat, 26. kip, 27. ar, 28. ded, 29. Lopez, 31. run, 33. le, 34. velikan, 36. veramon, 39. Job, 40. ro, 41. na, 42. žep, 44. zelenaš, 48. Šibenik, 52. aj, 54. Lel, 55. laket, 57. roč, 58. ti, 59. lep, 61. Vid, 63. R.f, 64. pav, 65. Vis, 66. Ilirijan, 69. veterina, 71. Korotanec, 72. motocikel.

Navpično: 1. dukat, 2. Epir, 3. loj, 4. Or, 5. vatel, 6. obodi, 7. ded, 8. ju, 10. od, 11. kop, 12. obara, 13. datum, 14. ev, 15. lik, 16. etil, 17. Ciper, 19. tip, 23. non, 24. lev, 28. debel, 29. Laval, 30. zenit, 32. nožič, 34. voz, 35. Krn, 37. Rab, 38. nek, 43. malk, 45. levit, 46. Etja, 47. Šar, 48. šef, 49. Erato, 50. novec, 51. misal, 53. jelo, 56. kis, 58. Tine, 60. pir, 62. dan, 64. pet, 65. vik, 67. ro, 68. ne, 69. vo, 70. ri.

Sprememba telefonskih številk

Četrti seznam

Stara št.	Nova št.	Ime naročnika
22-44	25-44	Kovač Karol
36-05	35-98	Prinčič Herta
36-09	35-97	Deško vzgaj. Moste
38-42	38-40	Dr. Pompe Janko
40-1[illegible]	36-06	Poštna direkcija
38-44	38-50	Dr. Lavrič Božidar
41-18	36-78	Ing. Luckmann M.
41-30	36-50	Poštna direkcija
42-01	36-01	—„—
do 42-05	do 36-05	—„—
42-07	36-07	—„—
do 42-09	do 36-09	—„—
42-54	38-54	Jelačin Melita
42-98	37-31	Verbinc Ivan
43-16	37-32	Dr. Lenček
44-51	38-41	Direkcija drž. žel.
do 44-55	do 38-45	—„—
45-00	39-30	Inform. o telef. pogov.
45-14	36-80	Inž. Poniž Rajko
45-16	37-20	XXV. t. t. sekcija
45-17	37-21	—„—
45-19	37-43	Troš. post., Ižanska c.
45-20	37-44	—„— Dolenjska c.
45-21	37-45	—„— Poljanska c.
45-22	37-46	—„— Moste
45-25	37-47	—„— Ljubljana 1
45-28	37-48	—„— Gl. kolodvor
45-29	37-49	—„— —„—
45-55	38-47	Centralna ambulanta
45-84	37-50	Trošarinska postaja, Šmartinska cesta
45-94	38-48	Dir. drž. žel., sekcija za vzdrževanje prog
46-00	39-40	Inf. o telef. pogovorih
46-10	22-11	Poštna direkcija
46-51	36-51	Železn. nab. zadruga
do 46-53	do 36-53	—„—
46-58	36-58	Železničarska menza
46-81	38-21	Delavski dom
46-93	36-93	Kmečka zveza
46-95	37-10	Rus Francka
47-01	36-31	Pošta Ljubljana 2
47-02	36-32	—„—
47-03	36-12	Poštna direkcija
47-04	36-24	Krašovec Anton
47-07	37-17	Grom Jože
47-81	36-81	Zavod za soc. zav.
do 47-83	do36-83	—„—

Naročnike prosimo, da popravijo imena sledečih naročnikov:

V prvem seznamu: Mestno poglavarstvo v Mestno županstvo; Mestni prehranjevalni urad v Mestni preskrbovalni urad. Pri tel. številki 42-24 (nova Št. 22-59) Medicinska klinika v Kirurška klinika.

V drugem seznamu: Pri številkah 44-38 in 44-39 (novi štev. 25-05 in 25-06) Industrijska zbornica v Združenje industrijcev.

„KRI MUČENCEV"

je naslov knjigi, katera opisuje življenje in mučeniško smrt duhovnikov, ki so padli v boju s komunizmom.

Najvišje cene na ljubljanskem živilskem trgu

Šef pokrajinske uprave je 14. t. m. določil za tržno blago v Ljubljani najvišje cene, ki veljajo od **ponedeljka 17. julija 1944. zjutraj dalje do objave novega cenika.**

Najvišje cene, ki je po njih dovoljeno v Ljubljani prodajati v ceniku navedeno blago in ga plačevati, so naslednje:

Kislo zelje 4.50 L; kisla repa 4.20 L; nova repa brez zelenja 3 L; zelje v glavah 8 L; ohrovt 8 L; rdeča pesa 5 L; kolerabice 4 L; karfijola 10 L; grah v stročju 10 L; luščeni grah 18 L; fižol v stročju 12 L; vrtne bučke 8 L; kumare 12 L; glavnata solata 6 L; radič 6 L; špinača 6 L; šopek zelenjave za juho 0.50 L; osnaženo rdeče korenje 6 L; peteršilj 6 L; čebula 6 L; česen 8 L; osnaženi hren 4 L; rabarbara 4 L; češnje 12 L; osnažene vrtne rdeče jagode 25 L; liter gozdnih rdečih jagod 15 L; liter borovnic 8 L; ribez 15 L; sveže lipovo cvetje 10 L.

Kjer ni posebej naveden liter, veljajo cene za kilogram. Opozarjamo pa, da vse te najvišje dopustne cene veljajo samo za blago, pridelano v Ljubljanski pokrajini, ker za blago, uvoženo iz drugih pokrajin, veljajo cene, ki jih za vsako pošiljko posebej odobri šef pokrajinske uprave.

Posebno pa opozarjamo prodajalke in prodajalce, da mora biti po teh cenah naprodaj vse blago zdravo, otrebljeno in v takem stanju, kakor je opisano v ceniku. Vsa povrtnina mora biti osnažena in oprana, vendar pa ne več mokra ali namočena, pač pa sveža. Vse te najvišje dopustne cene in tudi vse nižje cene morajo biti vidno označene na vsem v ceniku navedenem blagu ne samo na Vodnikovem in Pogačarjevem trgu, temveč tudi na živilskih trgih v Mostah, na Viču, na Sv. Jakoba trgu in v Šiški, enako pa sploh pri vseh prodajalkah in prodajalcih po vsej mestni občini ljubljanski.

Blago, ki so bile cene zanj objavljene v prejšnjih maksimalnih cenikih in jih sedaj ni v ceniku, se mora prodajati po prejšnjih cenah kakor ob isti letni dobi lanskega leta, če ni bila za tisto blago s posebno odločbo šefa pokrajinske uprave — odsek za določanje cen — odobrena drugačna cena.

Ponavljamo, da imajo prodajalci na drobno dolžnost na blago postaviti listič z enotno ceno in kakovostjo blaga. Ta cenik mora biti obešen na vidnem mestu tako v trgovinah na debelo kakor tudi v prodajalnah na drobno. Ceniki se dobe v mestnem tržnem uradu po 50 centesimov.

Za pridelke, ki jih ta cenik ne navaja, veljajo zadnje cene iz prejšnjih cenikov.

Kršitelji predpisov tega cenika bodo kaznovani po naredbah z dne 26. januarja 1942., št. 8 in z dne 25. novembra 1942., št. 214 ter po naredbi z dne 12. marca 1941. M. s. št. 358.

Obvestila sportnikom!

— Hermesov turnir v košarki, ki je bil po prvotnem načrtu pripravljen za današnjo nedeljo, je bil iz tehničnih razlogov preložen za teden dni — na nedeljo dne 23. t. m.

Obvezen sestanek dirkačev! Slovenska kolesarska zveza poziva vse dirkače, ki nameravajo nastopiti na dirkah Slovenske kolesarske zveze in pa ŽSK »Hermesa«, da se brezpogojno udeležijo sestanka, ki bo danes ob 11. na stadionu ŽSK »Hermesa«. — Odbor.

ŽSK »Hermes« — kolesarska sekcija. Seja upravnega odbora bo danes ob 10. na stadionu ŽSK »Hermesa«. Ker se bo razpravljalo o jubilejni prireditvi, ki bo v najkrajšem času, prosim vse odbornike, da se seje sigurno udeležijo.

MALI OGLASI

Kdor išče službo plača za vsako besedo L —.30, za drž. in prov. takso —.60, za dajanje naslova ali šifro L 2.—. Najmanjši iznos za te oglase je L 7.—. — Za ženitve in dopisovanja je plačati za vsako besedo L 1.—, za vse druge oglase L —.60 za besedo, za drž. in prov. takso —.60, za dajanje naslova ali šifro L 2.—. Najmanjši iznos za te oglase je L 10.—.

OBVEŠČAMO

naše cenjene oglaševalce, da so izpadli v današnjem »Jutru« tisti mali oglasi, ki so bili oddani v oglasnem oddelku »Jutra« včeraj dopoldne po predpisanem času.

Samostojni poklici

ABSOLVENTKA
trgovske akademije, z znanjem nemščine in italijanščine, išče primerne zaposlitve. Ponudbe na oglas. odd. Jutra pod »Nastop takoj«. 17671-1

MOČAN FANT,
star 14 let, vajen dela, dijak, išče kakršno koli zaposlitev med počitnicami. Ponudbe pošljite na ogl. odd. Jutra pod »Marijivoste«. 17686-1

DEKLE,
staro 30 let, gre kot snažilka pisarn ali podobno. Ponudbe na ogl. odd. Jutra pod »Zelo delovna«. 17724-1

ZA HIŠNIKA
gre ključavničar-železničar, popoldne večkrat prost. Ponudbe na ogl. odd. Jutra pod »Begunec«. 17629-1

ŠIVILJA
priletna, vajena gospodinjstva želi stalne zaposlitve. — Ponudbe na oglasni odd. Jutra pod »Vestna gospodinja«. 17.460-1

IŠČEM SLUŽBO
k starejšemu gospodu ali k mali družini. Ponudbe na ogl. odd. Jutra pod »Varčna gospodinja«. 17764/1

STROJNIK
za parni in Diesel stroj, vešč elektrike, išče mesta. — Ponudbe na ogl. odd. Jutra pod »Strojnik«. 17799/1

GOSPODIČNA
z malo maturo in trgovskim tečajem išče kakršno koli zaposlitev. Ponudbe na ogl. odd. Jutra pod »Začetnica«. 17822-1

VRTALNI MOJSTER,
vešč kompresorjev, agregatov, elektrike ter izprašan strojnik, išče zaposlitev. Ponudbe na ogl. odd. Jutra pod »Mojster«. 17800-1

KROJAŠKA
pomočnica, krojna in dekorativna risarka, želi premeniti mesto. Ponudbe na ogl. odd. Jutra pod »Boljši salon«. 17763-1

ABSOLVENTKA
dvorazredne trg. šole, išče primerne zaposlitve. Naslov v ogl. odd. Jutra. 17877-1

STAREJŠA GOSPODIČNA
inteligentna, želi spremeniti službo. Je mirna, poštena in čiste preteklosti. Obvlada slovenščino in perfektno nemščino. Je ljubiteljica otrok, zato želi službo pri otrocih. Reflektira samo na boljšo hišo, sicer službe ne zamenja. Vprašati dnevno med 20. in 21. uro. Naslov v ogl. oddelku Jutra. 17.853-1

ABSOLVENTKA
dvorazredne trgovske šole išče službo — tudi nekaj časa brezplačno. — Cenj. ponudbe poslati na oglas. oddelek »Jutra« pod »Brezplačno«. 17934-1

Služba dobi

POSTREŽNICO
iščem. Vprašati: Zibertova ulica št. 17, I. 17.953-1a

FRIZERKA
prvovrstna moč, katera bi želela premeniti mesto, dobi stalno službo pod zelo ugodnimi pogoji, takoj ali po dogovoru v frizerskem salonu v središču mesta. — Cenj. ponudbe na ogl. oddelek »Jutra« pod »Ugodno — center«. 17.590-1a

MLADEGA FANTA
sprejmem v službo za razna hišna dela. Naslov pove oglas. oddelek »Jutra«. 17.569-1a

KROJ. POMOČNIKA
sprejme Puhan, Petracova 18 (Komenskega). 17.544-1a

BRIVSKEGA POMOČNIKA
sprejme takoj ali pozneje salon »Strgar«, Miklošičeva cesta 40. 17.669-1a

FRIZERKO
sprejmem takoj ali po dogovoru, proti dobri plači, frizerski salon Schöner Albert, Poljanska cesta 1. 17.668-1a

SOBARICO
čisto in pošteno, k 2 osebam, iščemo. — Ponudbe pod šifro »Stalna služba« na oglasni oddelek »Jutra«. 17.531-1a

DOBRO LIKARICO
za popoldne, v privatnem gospodinjstvu — iščem. Ponudbe na ogl. oddelek »Jutra« pod »Lepo perilo«. 17.532-1a

FRIZERKO,
dobro moč, in vajenko ali vajenca sprejmem takoj ali po dogovoru. Lombar Gilbert, Gosposvetska 34. 17509-1a

BRIVSKEGA
pomočnika sprejmem takoj. Plača po dogovoru. Zakovšek, Poljanska 51. 17714-1a

Več ČEVLJARSKIH
pomočnikov za teksano delo sprejmem. Plačam dobro. Zorman Tine, Rožna dolina cesta IX, št. 31. 17694-1a

BRIVSKEGA
pomočnika sprejmem takoj ali po dogovoru. Plača dobra. Frizerski salon Schöner Albert, Poljanska c. 1. 17667-1a

KUHARICO
samostojno, sprejme gostilna takoj. Naslov v ogl. odd. Jutra. 17.489-1a

KUHARICO
k trem odraslim osebam iščem. Vprašati Galeto, va 33-I. 17.464-1a

HLAPCA
h 1 konju, sprejmem. Hrana in dobra plača. Trgovina, Zaloška c. 21. 17608-1a

MIZARJA
za pohištvena dela, sprejmem takoj v službo. Bitenc Ivan, pohišt. mizarstvo — Gosposka ul. 10. 17609-1a

ŠIVILJO
za perilo in za krpanje perila, sprejmem takoj na dom. Naslov v ogl. odd. Jutra. 17582-1a

KROJAŠKEGA
pomočnika in vajenca sprejme takoj Tomšič Daniel, krojač, Zg. Šiška, Vodnikova 108. 17821-1a

URADNICO
perfektno prevajalko iz nemščine v slovenščino in obratno, z znanjem strojepisja, sprejme takoj »Centralna pisarna gospodarske policije v Trstu«. Plača 3000 do 3500 lir. Soba in hrana preskrbljena. Prijave na Bleiweisovi cesti 13/I, levo, soba 16. 17572-1a

50 SLOVENCEV
v službovanje sprejme Centrala gospodarske policije v Trstu. Prijave sprejema vodja tečaja dnevno od 10. do 12. in od 16. do 18. ure, v nedeljo od 10. do 12. ure na Bleiweisovi c. 13/I, soba 16 — do incl. 17. t. m. Vsi oni, ki so se že prijavili naj se ponovno zglasijo. 17571-1a

VEČ POMOČNIC
samostojnih, sprejme Modni salon »Anica«. Plača po zmožnosti do 6 lir na uro. Istotam se sprejme praktikantinja in vajenka. Prečna ul. 3. 17739-1a

SOBARICO
ali postrežnico sprejmem takoj proti dobri plači in hrani. Javiti se vsak dan od 14 do 16. Naslov v ogl. odd. Jutra. 17812-1a

MIZAR. MOJSTRA
z obrtnim listom sprejmem v svrho ureditve delavnice. Kapital nepotreben, stroji v najkrajšem času na razpolago. Ponudbe na ogl. odd. Jutra pod »Samostojen«. 17581-1a

FRIZERKO,
samostojno, dobro moč, sprejmem po dogovoru. — Franc Wildmann, Napoleonov trg 3. 17756-1a

POMOČNIKA
krznarskega, dobrega — iščem. Naslov v ogl. odd. Jutra. 17851-1a

POSTREŽNICO
za dvakrat tedensko — iščem. Naslov v vseh poslovalnicah »Jutra«. 17842-1a

SLUŽKINJO
pošteno, sprejmeta dva starejša zakonca takoj. Povšetova ul. 72, I. 17.857-1a

BRIV. POMOČNIKA
in vajenca(-ko), sprejmem takoj ali po dogovoru. Salon Hešik, Jernejeva 53 — Šiška. 17927-1a

KUHARICO
samostojno in služkinjo, takoj sprejmem. Vprašati trgovina Javornik, Wolfova ul. 12. 18004-1a

ŠIVILJSKE POMOČNICE
in vajenke, sprejmem takoj. Naslov v ogl. odd. Jutra. 18005-1a

FRIZERSKO pomočnico
dobro moč, sprejmem v stalno službo. Salon »Ivanka«, Mihael Ovsenjak, Dunajska c. 15. 17539-1a

POSTREŽNICO
vajeno vseh ogspodinjskih del, dvakrat tedensko, iščem. Naslov v ogl. oddelku Jutra. 18.036-1a

KUHINJ. POMOČNICO
pridno, starejšo iščem z vso oskrbo. Plača po dogovoru. — Naslov v ogl. oddelku Jutra. 18.062-1a

GOSPODIČNA
dobi službo v slaščičarni, ki bi pomagala tudi pri gospodinjstvu, Kranjec, Dalmatinova ulica 18. 18.065-1a

GOSPODINJO
vešča vseh del, pošteno in zdravo, sprejmem. Skok — Gosposvetska 16, dvorišče. 18010-1a

IŠČEM DEKLE
ki bi imelo voljo do šivanja in malo gospodinstva, samo za dopoldne. Naslov v ogl. odd. Jutra. 18032-1a

FANT
za vsa hišna dela, z vso oskrbo, dobi stalno službo v gostilni Mrak Rimska cesta 4. 17912-1a

POMOČNICE
dobre delavke — sprejme proti dobri plači prvorazredni atelje Mire Skabar, Ulica 3. maja 5-II. 17916-1a

STAREJŠE DEKLE
vajeno gospodinjstva — ljubiteljico otrok, iščem k štiričlanski družini. — Oglasiti se je na naslov: Carel, Dunajska cesta 17. 17951-1a

Vajenci in vajenke

VAJENCA
za pekovsko obrt, sprejmem. Naslov v oglasnem oddelku »Jutra«. 17.568-44

KROJ. VAJENCA
sprejme Puhan, Petracova 18 (Komenskega). 17.543-44

UČENKO
za modistovsko obrt sprejme salon Anica Puhek, Šelenburgova 6. 17.867-44

VAJENCA
sprejmem v večjo specerijsko trgovino. — Ponudbe pod »V Ljubljani« na oglasni oddelek »Jutra«. 17491-44

FRIZERSKO VAJENKO
začetnico sprejme proti tedenski nagradi Kavčič Edvard, Celovška cesta 95. 17731-44

ŠIVILJSKO VAJENKO
sprejme damski modni atelje M. Kovačič-Cebular, Beethovnova 16. 17630-44

UČENKO
za modistovsko obrt sprejme takoj salon Julči Klopčič, Resljeva 8. 17675-44

VEČ VAJENCEV
sprejme grafično podjetje v Ljubljani. Pogoj: mala matura ali abs. sred. teh. šole. Ponudbe na ogl. odd. Jutra pod »Grafiki«. 17.449-44

VAJENCA
za mizarsko obrt, sprejmem v učenje. Bitenc Ivan, mizarstvo, Gosposka 10. 17610-44

BRIVSKEGA VAJENCA
sprejme kolodvorska brivnica. Napitnina zelo dobra. Frank, glavni kolodvor. 17589-44

VAJENCA
za špeceriisko trgovino — močnega in pridnega, sprejmem takoj. Milan Majnik, Celovška 101. 17737-44

VAJENCA
sprejme trgovina z železnino. Ponudbe na ogl. odd. Jutra pod »3 ali 4 meščanske«. 17870-44

VAJENCA
za avtomehaniko, sprejmemo. Merkur, Puharjeva 6. 17896-44

NATAKAR. VAJENCA
z vsaj 1 ali 2 razredoma meščan. šole, sprejmemo. Zglasiti se v dopoldanskih urah v kavarni »Emona« v Ljubljani. 17873-44

VAJENKO
za damsko krojaštvo, sprejmem takoj ali s 1. avg. Salon Majda, Podmilščakova 37, Bežigrad. 17931-44

FOTOGR. VAJENCA
sprejme Foto Grad, Miklošičeva c. 20. 17.952-44

VAJENCA
ali vajenko fotografsko s primerno izobrazbo in veselem do stroke, takoj sprejmem. Naslov v ogl. odd. Jutra. 18006-44

VAJENCE
za kleparsko obrt, sprejme tvrdka L. M. Ecker sinova, Ljubljana, Slomškova ulica št. 4. 17994-44

VAJENKO
sprejme salon za izdelovanje perila. — Naslov v oglas. oddelku »Jutra«. 17908-44

VAJENCA
sprejme elektro-podjetje Franko Iglič, Slomškova ulica 23. 17915-44

Zaslužek

GOSPA POUČUJE
nemščino in italijanščino po hitri in praktični metodi. Ugodne cene. Rimska 10/I, desno. 17718-3

UČITELJICO
za slovensko in nemško stenografijo in strojepisni pouk iščem. Dopoldanske ure zaželjene. — Ponudbe na ogl. oddelek Jutra pod značko »Dober honorar«. 17.511-3

VIOLINO,
nemščino, italijanščino ter predmete nižjih srednjih šol pride poučevat na dom učitelj. Naslov oddajte v trgovini K. Pučnik, Frančiškanska 3. 17854-3

POZOR, KOLESARJI!
Kolesa lakiram v ogniu v vseh barvah. Predvojno blago! — Sprejmem vajenca. Horvat Josip, Polianska 69 (pri klavnici). J-394-3

Prodam

Komisijska trgovina PRIVŠEK HINKO,
Kolodvorska 7, proda: kitaro, dve violini, rog, (Waldhorn), krilni rog (Fliegelhorn), sopran saksofon, več harmonik; porcelan servis 51 kom., stekleni servis 40 kom., jedilni pribor Berndorf, čajni sevis in za kompot; stekleni vrč, namizne prte, Singer krojaške in damske stroje, lesen otroški bicikel, več biciklov športnih in štrapac, električne kuhalnike na dve plošči in rešo, gledališko kukalo, lutko, električni samovar, električne likalnike, pisalne stroje pisarniške in portabl, otroške vozičke nove škonje št. 42-43, 2 ogledali, lestenec, nove frotirke, diro na 2 gumi kolesih, likalno desko, kožuh, mesarsko in trgovinsko tehtnico, ženske torbice, pernico, posteljno pregrinjalo, posteljo leseno in otroško železno, 5 m črne svile, gramofon v kovčku in omarici, nivelir, masažni aparat, ledene omare, registrirno blagajno, zobotehniški vrtalni stroj. 17798/6

SPORTNI VOZIČEK
naprodaj v Lepodvorski ulici 31. 17.597-6

ŠPORTNI VOZIČEK
skoro nov, naprodaj. — Naslov v oglas. oddelku »Jutra«. 17.603-6

2 VENTILATORJA
elektr., kuhinjsko kredenco in tricikelj, nosilnost 400 kg, proda ali zamenja Jože Mihelič, Kavškova 18. 17.587-6

ŽENSKO KOLO
naprodaj. Slapničarjeva ul. 9. 17.863-6

KOKLJO
dobro in zanesljivo, zamenjam za petelina. — Naslov v oglas. oddelku »Jutra«. 17.585-6

PRAŠIČKE ZA REJO
8 tednov stare, prodam. Štepanska 5. 17.586-6

4 LEPE OLEANDRE
3 rdeče in 1 belega — prodam. Na ogled Ob Ljubljanici 71. 17554-6

ŠIVALNI STROJ
pogrezljiv, boljše znamke, ugodno proda Verstovšek, Trnovo, Mandelčeva ulica 1-II. 17.556-6

2 ženski NOČNI SRAJCI
prodam. Virhovčeva ul. št. 1, pritličje, desno. 17.644-6

OTROŠKI VOZIČEK
globok, krem, zelo dobro ohranjen, ter podloga za moško obleko, naprodaj v Bolgarski ulici 24. 17.648-6

ČRNO SUKNO
1.50 m — prvovrstno, za ženski plašč, zamenjam za protivrednost, ali tudi prodam. Šiška, Obirska št. 4. 17.645-6

MLADI KOZICI
sanske pasme, naprodaj v Dravski ulici 5. 17527-6

USNJEN KOVČEG
nov, prodam ali zamenjam za protivrednost. — Naslov v oglas. oddelku »Jutra«. 17545-6

PRODAM
pisalni stroj in volneni hubertus plašč. Naslov v oglasnem oddelku »Jutra« 17.456-6

MOŠKO KOLO
rabljeno, naprodaj. Na ogled: Waišel, Glince, Čampova 9. 17.593-6

MOŠKO KOLO
Steyer, dobro ohranjeno, nove gume, prodam. Na ogled v trgovini »Trinom«, Miklošičeva cesta 13 (blizu kolodvora). 17.741-6

BLAGO
za moško obleko, z vso pripadajočo podlogo, moške hlače in nove predvojne čevlje št. 42 prodam. Naslov v ogl. odd. Jutra. 17672-6

PRODAM
2 bicikla, dobro ohranjena, in šivalni stroj »Singer«. — Šušteršič, Frankopanska 21. 17598-6

ROLLEFLEIX,
6×6, rumenica, samoprožilec, prodam. Prediamska ulica 44/I. 17720-6

RADIOAPARAT,
petcevni, nov, prodam za 10.000 lir. Naslov v oglas. odd. Jutra. 17713-6

MLADO KOZICO
prodam. Obirska ulica 34. 17712-6

ŠIVALNI STROJ,
dobro ohranjen, prodam. — Jurjec Ana, Resljeva c. 30, dvorišče. 17711-6

ŠPORTNI VOZIČEK,
dobro ohranjen, prodam. Slabe, Gosposvetska c. 13, vrata 57. 17704-6

Moški dežni PLAŠČ,
nov, prodam. Prisojna 1/II, levo. 17702-6

ŠIVALNI STROJ
ugodno naprodaj. Gosposka ulica 14. 17701-6

KRZNEN JOPIČ,
damski, malo rabljen, ter damske čevlje št. 40, iz kačjega usnja, ugodno prodam. Ogled od 10 do 11. Naslov v ogl. odd. Jutra. 17735-6

PRIMERNO DARILO
za nevesto prodam. Poizve se v ponedeljek od 10 do 12. Naslov v ogl. odd. Jutra. 17723-6

PLAHTO,
pripravno za prevoznike ali za predelavo ročnih torbic, in daljnogled prodam. — Ogled od 10 do 12. Novi trg 5, AER. 17700-6

ZIMNICO,
malo rabljeno, z zelo lepo žimo, prodam. Naslov v ogl. odd. Jutra. 17693-6

PHILIPS-RADIO,
petcevni Super, prodam za ugodno ceno. Ogled od 19. ure dalje. Naslov v oglas. odd. Jutra. 17692-6

OTROŠKO STAJICO,
dobro ohranjeno, prodam. Cesta v Rožno dolino 36. 17690-6

2 OTROŠKI OBLEKCI,
platneni, za 5—7 letnega fantka in punčko, prodam. Naslov v ogl. odd. Jutra. 17689-6

PISALNI STROJ
Remington, noveiši sistem, v brezhibnem stanju, prodam. Ogled: Trgovina »Trinom«, Miklošičeva 13 (blizu kolodvora). 17740-6

PLINSKI REŠO
na dva plamena prodam. Zrinjskega 5/II, levo. 17738-6

OTROŠKI VOZIČEK,
športni, predvojni material, prodam za 1200 lir. Tržaška 40 b, tovarna Zaloker, I. vrata levo. 17639-6

ŠIVALNI STROJ
»Singer«, predvojni, ameriški, nov, prodam. Gosposvetska 107, visoko pritličje, levo. 17658-6

STENICE, ŠČURKE,
podgane zanesljivo uniči zavod za pokončevanje mrčesa in golazni Zor Adolf, Tavčarjeva 4/III, levo. 17635-6

MOŠKO KOLO,
predvojno, močno, dobro ohranjeno, prodam. Bolgarska 17/II, desno. 17634-6

2 ženski letni OBLEKI,
za srednjo postavo, lep volnen ženski šal in bisernico prodam. Bolgarska 17/II, desno. 17633-6

OTROŠKI VOZIČEK,
športni, prodam. Glinška ulica 12. 17628-6

MOŠKO KOLO,
močno, znamke Steyr, prodam za 4300 lir. Naslov v ogl. odd. Jutra. 17664-6

DAMSKO KOLO,
popolnoma novo, prodam. Aleševčeva 18a. 17662-6

SREBRNO LISICO,
krasen, dobro ohranjen komad, prodam ali vsaj delama zamenjam za protivrednost. Naslov v ogl. odd. Jutra. 17661-6

ČISTO SVILO,
enobarvno, modro, primerno za kostum, prodam. — Ogled iz prijaznosti v trgovini J. Kavčič, Šelenburgova. 17660-6

ŠPORTNI VOZIČEK,
lep, popolnoma nov; moško kolo, samsko spalnico in pletilni stroj prodam. Naslov v ogl. odd. Jutra. 17676-6

VEČ OBLEK,
bluz in kril, damskih, svilenih in volnenih, ugodno prodam. Predvojno blago. Kolodvorska 41/I. 17673-6

SPECIALNO OLJE
in kremo za sončenje, dobite v Drogeriji Emona, Iv. Kanc, Nebotičnik. 16634-6

ROKE
hrapave in razpokane, Vam napravi zopet nežne in gladke Melioderm glicerin krema Drogerija Emona, Iv. Kanc, Nebotičnik. 16633-6

BLAGO
za moško obleko, z vso podlogo, zamenjam za žensko kolo, ev. tudi doplačam. — Jamnik, Cesta na Rožnik 9. 17607-6

VOZ
na gumi kolesa, koniska vprega, nov, tri do štiri tone nosilnosti, prodam. — Rimska 21. 17562-6

PISALNI STROJ
»Remington«, z dolgim vozom, Mod. 12, nov, prodam. Ponudbe na ogl. odd. Jutra pod »Priložnost«. 17727-6

BLAGO
za moško obleko, star površnik in suknjič, primeren za predelavo, prodam. Krakovski nasip 26, pritličje, levo. 17722-6

VOLNENO BLAGO
za zimski damski plašč — prodam. Naslov v ogl. odd. 17647-6

DVE POSTELJI
in postelnji omarici, še ne pleskano, prodam. Medvedova 5a, hišnik. 17839-6

DEŠKE ČEVLJE
št. 33, nizke, rabljene, močne, in zraven malo nošene galoše prodam. Od 10 do 14. Drenikova 30. 17831-6

BELO POSTELJICO,
leseno, dobro ohranjeno, prodam. Poizve se: Zelena jama, Ljubljanska ulica 19. 17829-6

MOŠKO KOLO
»Adler« (3/gang), s prestavo, v popolnoma porabnem stanju, prodam ali zamenjam za športno. Ogled v nedeljo od 11 do 12. E. Gaspari, Sv. Petra cesta 79a/I. 17828-6

MOŠKO KOLO,
polšportno, s prestavami, rezervnimi obroči in tabularji, zamenjam za klavirsko harmoniko ali za radioaparat. Tovarniška ulica 4. 17827-6

PREMOG
I. Pogačnik
LJUBLJANA,
Bohoričeva ulica 5
Telefon 20-59

ŠIVALNI STROJ
ženski, dobro ohranjen, prodam. Dolenjska 19/I. 17770/6

Kompletno SERIJO
pokrajinskih znamk, signiranih, prodam. — Ponudbe z navedbo cene pod »Signirane« na ogl. odd. Jutra. 17769/6

ŽENSKO KOLO
malo rabljeno prodam, Šmartinska cesta 100. 17768/6

SINGER
krojaški stroj z okroglim čolničkom, ugodno prodam. Hinko Privšek — Ljubljana - Kolodvorska ul. 7. 17797/6

Registrirno BLAGAJNO
»National«, amerikansko, prodam. Hinko Privšek, Ljubljana - Kolodvorska ul. 7. 17796/6

Električni SAMOVAR
za kavo ali čaj, krasen exemplar, namizni, prodam. Hinko Privšek — Ljubljana - Kolodvorska ul. 7. 17795/6

JEDILNI SERVIS
češki porcelan, 51 kom; stekleni servis za vse pijače 40 komadov; jedilni pribor Berndorf in servis za kompot prodam. Hinko Privšek, Ljubljana — Kolodvorska 7. 17790/7

VRTALNI STROJ
ročni, 380 V, prodam. — Poizve se: Eroer, Frankopanska 23. 17767/6

ELEKTROŠTEVEC
brezhiben in krilno vodno črpalko, prodam. Hinko Privšek, Ljubljana - Kolodvorska 7. 17794/6

PISALNI STROJ
pisarniški in portabl — prodam. Hinko Privšek, Ljubljana - Kolodvorska ul. 7. 17792/6

KOLESA
moška športna in štrapac - ter leseni otroški bicikl prodam. Hinko Privšek, Ljubljana - Kolodvorska št. 7. 17791/6

HARMONIKE
klavirske in na gumbe, kromatične: kitaro, rog, krilni rog, dve violini in saksofon, prodam. Hinko Privšek, Ljubljana, Kolodvorska 7. 17789/6

PRODAM:
2 moška kolesa, ter 1 tricikel do 400 kg nosilnosti, vse v dobrem stanju. — Ogled Ob Ljubljanici št. 18. 17552-6

SPORTNI VOZIČEK
ugodno prodam. Rezi. Janska 11. 17.387-6

MOŠKO KOLO
rabljeno, prodam. Gume zelo dobre. Na ogled Vodmatska 7. 17732-6

PISALNI STROJ
v kovčku, nemške znamke, ugodno proda »Mercedes«, Frančiškanska ul. 10, dvorišče. 17730-6

PISALNI STROJ
»Everest«, nov, prodam. — Ponudbe na ogl. odd. Jutra pod »Mod. 120«. 17729-

MOŠKO KOLO,
športno, skoraj novo, francoske znamke, prodam. (Celovška 95/III, levo. 17834-6

A.-Z. PANJE
prodam. Sever, mizar, Tržaška 17. 17772-6

VOLNENO BLAGO,
krem, za ženski plašč, predvojno blago, moške drap hlače (buret), ohranjene, in celuloid za voziček prodam. Naslov v ogl. odd. Jutra. 17771-6

ŠEVRO POLČEVLJI
št. 42, novi, beli, ugodno naprodaj. Dolenjska c. 7. 17824-6

BLAGO
za moško obleko, moške hlače, predvojno blago, in lepe damske čevlje, salonske, št. 38½, oboje skoraj popolnoma novo, prodam. Stari trg 28/I, desno. 17823-6

TRICIKEL,
dobro ohranjen, ugodno prodam. Poizve se pri postrešču št. 3 pred kavarno Emona. 17820-6

ŽENSKE ČEVLJE
št. 39, rjave, popolnoma nove, in eno rjuho prodam. Medvedova 14, podpritličje, levo. 17817-6

VAVPOTIČEVO SLIKO
prodam. Medvedova c. 14, podpritličje, levo. 17816-6

ROČNI VOZIČEK
na štiri kolesa, nov, nosilnost do 600 kg, prodam. — Kopač, Breg 16. 17815-6

Športni damski PLAŠČ
(jesenski), dobro ohranjen, prodam. Naslov v ogl. odd. Jutra. 17056-6

ŠIVALNI STROJ
z dolgim čolničkom prodam. Ogled dnevno od 11 do 15. Naslov v ogl. odd. Jutra. 17811-6

ŠIVALNI STROJ,
pogrezljiv, prodam. Resljeva 30, podpritličje. 17810-6

Električni KUHALNIK
na dve grelni plošči in rešo z vrvico prodam. — Hinko Privšek, Kolodvorska ul. 7. 17787-6

LIKALNIK,
električni, z vrvico, popolnoma nov, prodam. Hinko Privšek, Kolodvorska ul. 7. 17786-6

ŠPORTNI VOZIČEK,
predvojni, lep, prenovljen, prodam. Malgajeva ul. 15. 17684-6

2 TEHTNICI,
avtomatski, novejši model, 250 plus 55 kg, s pripravo za tariranje, ugodno prodam. Naslov v ogl. odd. Jutra. 17683-6

PRODAM:
2 obleki, moški trenčkotplašč, temen, zimsko suknjo, vse za srednjo postavo. Frankopanska 23, dvorišče, desno (Šiška, tramvajska postaja Keršič). 17679-6

KOKOŠI,
izvrstne jačarice, Rotlant in Litkorn, prodam. Lakotence 4, Zg. Šiška, zraven bloka na Vodnikovi cesti. 17678-6

PRODAM:
dve karnisi, kromirani in polkrožni za sobno garderobo, kuhinjsko mizo, stiskalnico za herbarij ali perilo in tenis raket. Verdijeva (Gajeva) 3, vrata 510. 17761-6

Ležalni stol

je del vašega življenja in zdravja. Oglejte si ga pri meni. Revnejši bolniki in upokojenci popust.

RUDOLF ZORE,
Ljubljana,
Gledališka ulica št. 12

DVA TEKAČA
pristna volna, 8x1.45 m in 8x1.35 m, prodam. Bolgarska 25. 18061-6

OTROŠKI VOZIČEK
globok, predvojni, prodam. Lenič, Vrazov trg 4. 18058-6

PREKLE ZA FIŽOL
in paradižnike dobite pri Gospodarski zvezi v Maistrovi 10. 18056-6

RADIO
»Telefunken« in »Evmig«, 4-cevna, dolgi in normalni valovi, zelo ugodno prodam. Javornikova 17 (pri Gorenjskem kolodvoru) med 12. in 14. uro. 18020-6

GRAMOFON
dobro ohranjen, s ploščami, prodam. Zaloška 145. 18064-6

NOVO OGRODJE
za dve posteljni peresnici, vse 350 lir, in tri pare rabljenih ženskih čevljev prodam. Naslov v ogl. odd. Jutra. 17744-6

MOŠKO KOLO,
skoraj novo, z novimi gumami, kompletno z dinamom, prodam. Glinška 6.

ORIGINAL »HOVER«
amerikanska glasbena omara s vdelanim radioaparatom na štiri valovne dolžine in električnim avtomatičnim gramofonom. Za razvajenega poslušalca ali velik lokal. Krasen močan glas, neprekosljiv v tonu, nekaj najboljšega saj je veljal l. 1938 24.000 din. Rabljen komaj 6 mes. Prodam radi sile razmer najboljšemu ponudniku. Ponudbe na ogl. odd. Jutra pod »Najtrpežnejši radio«. 18022-6

LESENE DRVARNICE
primerne za garažo in delavnico ali slično, v velikosti 8x3 m zadnja višina 4.80 m, spredaj 3 m, napušča 1.05 m. Sedežno kopalno banjo iz cinkaste pločevine, umivalnik, železen, lakiran, porcelanast lavor in vrč za vodo, garnituro, prodam ali zamenjam za zidno opeko. Vovk, Kolezijska ul. 21. 18027-6

GLOBOK VOZIČEK
in športni, po ugodni ceni prodam ali zamenjam za protivrednost. Sprejmem tudi popravila (pridem na dom). Naslov pustiti v ogl. odd. Jutra pod »Prodaja«.

3 FOTO APARATE
boljše znamke Leico, Retino in Seis, prodam. Jernejeva 31. 18031-6

2 OMARI
s enojnimi vrati, nekaj jedilnega pribora in zdravilno sonce »Panexsol« — prodam. Naslov v ogl. oddel. Jutra. Ogled med 17. in 19. uro. 18029-6

DAMSKI KOSTIM
bel, platnen, malo rabljen, poceni prodam. Lombar, Celovška c. 43. 18030-6

RADIO
modern, skoraj nov, prodam. Ogled v trgovini Ivan Jax in sin, Dunajska c. 36. 17995-6

Koncertni KLAVIR
model »Ehrbar«, v dobrem stanju, prodam. Naslov v ogl. odd. Jutra. 18067-6

LISTNE UŠI,
krvavo uš in ščitaste uši na vsakovrstnih rastlinah pokončujte! Inž. Prezelj, Wolfova ul. 3. 17716-6

FIZOL
bo kaj slabo obrodil, če ne boste sedaj pokončali listnih uši. Potrebno uničevalno sredstvo prejmete pri: inž. Prezelj, Wolfova ul. 3. 17717-6

PODGANE,
miši in voluharje priznano zanesljivo pokonča inž. Prezlieva »Mikrotane-pasta. Za pripravo običajne količine je prinesti 5 dkg (lahko delno pokvarjene) masti. Inž. Prezelj, Wolfova ulica 3. 17715-6

ZNAMKE
krasno kompletno serijo 53 pokrajinskih, zamenjam za damsko kolo. Rožna dol., C. X. št. 15. 17999-6

KOLESI
moško in žensko, proda Susman, Ciglarjeva 30, Moste. 17923-6

KOPALNO KAD
pločevinasto, malo rabljeno, prodam. — Dunajska cesta 35a — avtogaraža. 17921-6

GOJZERICE ŠT. 37
izvrstno ohranjene, predvojna kvaliteta, prodam. Naslov v oglas. oddelku »Jutra«. 17909-6

MOŠKO KOLO
skoraj povsem novo, malo rabljeno, znamke »Meister«, ugodno prodam. Naslov v oglas. oddelku »Jutra«. 17910-6

PUMPARICE
moške, za srednjo velikost — iz prvovrstnega predvojnega blaga, skoraj nove, naprodaj v Cerkveni ulici 9 (dop. do 10. pop. 3—6). 17911-6

MOŠKO KOLO
skoraj novo, prodam. — Naslov v oglas. oddelku »Jutra«. 17948-6

MOŠKO KOLO
rabljeno, naprodaj. Naslov pove oglasni oddelek »Jutra«. 17950-6

BARAKO
z opeko krito, prodam. — Naslov v oglas. oddelku »Jutra«. 17926-6

VRATA
nova, šperana, lakirana, 2.20 × 65, prodam za 800 lir. — Trgovina Miklič, Rožna dolina. 17929-6

MOŠKO KOLO
znamke »Dürkopp« skoro novo, naprodaj na Celovški cesti 95-II, levo. 18051-6

VOLNEN KOSTUM
nov, črn, prodam. Ogled da se lahko od 1.—3. ure na Resljevi cesti 4a-III — desno. 18049-6

Kupim

JEDILNI PRIBOR,
rje prost, in drugi, kuhinjske tehtnice in različne servise kupim ali prevzamem v komisijsko prodajo. Hinko Privšek, Kolodvorska ul. 7. 17783-7

ŠIVALNE STROJE
za šivilje, krojače, čevljarje, sedlarje, kupim ali prevzamem v komisijsko prodajo. Hinko Privšek, Kolodvorska 7. 17782-7

SLOVENSKE KNJIGE
in revije, stare ali nove, kupim. Naslov oddati v oglasnem oddelku Jutra pod »Zbiratelj«. 17.434-7

KLAVIRJE
z dobro mehaniko, pianine, harmonike in druga glasbila kupim ali prevzamem v komisijsko prodajo. — Hinko Privšek, Kolodvorska ul. 7. 17785-7

KUPIM:
štiri kapne, štiri rjuhe in štiri blazine, nove ali prav dobro ohranjene. Ponudbe na ogl. odd. Jutra pod »Nepretirano«. 17617-7

PREPROGO
sarajevsko ali drugačno, volneno, kupim. Ponudbe na oglasni oddelek »Jutra« pod »Preproga«. 17.592-7

TEKAČ
preprogo — predvojno, 7.5 m ali 4 m in 3.50 m kupim. Naslov v oglas. oddelku »Jutra«. 17602-7

ŽENSKI BICIKELJ
dobro ohranjen, nizek — kupim. Ponudbe s ceno na oglas. oddelek Jutra pod »Bicikelj 101«. 17.656-7

EBENOVINOV LES
v večjih ali manjših kosih kupim. Ponudbe na oglasni oddelek »Jutra« pod »Ebenovina«. 17.646-
pod »Ebenovina«. 17.646-7

ZAPRAVLJIVČEK
v dobrem stanju, kupim Ponudbe z opisom in ceno pod »Zapravljivček« na oglas. oddelek »Jutra«. 17.580-7

OTROŠKO POSTELJ
železno ali medeninasto, v brezhibnem stanju — kupim. Ponudbe na ogl. oddelek »Jutra« pod šifro »Lepa«. 17.649-7

DELNICE TPD
takoj kupim. Ponudbe na ogl. odd. Jutra pod »Nujno najvišja cena«. 17885-6

MLADE RAČKE,
stare nekaj tednov, kupim. Škrabčeva 5. 17721-7

B-KLARINET,
v dobrem stanju, kupim. — Hanuš, Pražakova 12. 17710-7

KUPIM GUME
nove ali stare, za kolo. Naslov v oglas. oddelku »Jutra«. 17.548-7

RADIOPARATE
raznih znamk kupim ali prevzamem v komisijsko prodajo. Hinko Privšek, Kolodvorska 7. 17784-7

Boljše KOLO,
moško ali damsko, kupim. Ponudbe na ogl. odd. Jutra pod »Samo dobro ohranjeno«. 17706-7

RADIOAPARAT,
boljše nemške znamke, kupim. Ponudbe na ogl. odd. »Jutra« pod: »Lep, močan glas«. 17705-7

OCE,
ki mu je domačija in vse, kar je bilo v nji, do tal pogorela, ter je bil več mesecev v internaciji, prosi, če bi imel kdo par dobrih čevljev za 11 letno hčerko, in to po primerni ceni. Ponudbe na: Franc Knavs, Vošnjakova 20, pritl. 17703-7

PNEVMATIKE
za kolo, plašča in zračnice, še dobre, kupim. Pustite svoj naslov v ogl. odd. Jutra pod »Še uporabne«. 17707-7

OTROŠKO KOŠARO
s stojalom ali brez kupim. Naslov v ogl. odd. Jutra. 17547-7

POL-TRIEDER
kupim. Cenj. ponudbe na ogl. odd. Jutra pod »Enoko«. 17604-7

KUPIM:
nove ali dobro ohranjene čevlje z dvojnim podplatom št. 30, bele snežke ali škornje št. 30, pravo Šantung svilo in volneno, temnomodro ali rjavo blago. Zamenjam novo električno peč za električni kuhalnik z dvema ali tremi ploščami. Ponudbe na ogl. odd. Jutra pod »Dobro blago«. 17605-7

Perzijsko PREPROGO,
dobro ohranjeno, kupim. Ponudbe na ogl. odd. Jutra pod »Perzijska preproga«. 17591-7

ŽENSKO KOLO
kupim. Joško Šmuc. — Banka Slavija. 17.490-7

TRGOVINA »OGLED«
Mestni trg 3, stalno kupuje in sprejema tudi v komisijsko prodajo: stanovanjsko in pisarniško opremo, kavče, otomane, športne in globoke vozičke, zložljive postelje, otroške postelje, kolesa, harmonike, radio aparate, šivalne in pisalne stroje, preproge, rjuhe, kapne, porcelan servise, štedilnike in vseh vrst uporabne predmete. 17437/7

VITRINO
večjo za lokal, kupim takoj. Ponudbe na ogl. odd. Jutra pod »Za lokal«. 17430/7

OTROŠKE VOZIČKE
najboljše prodaste pri tvrdki »Promet« nasproti križanske cerkve. 17.360-7

PNEVMATIKE
nove in rabljene, kupuje tvrdka »Promet«, nasproti Križanske cerkve. 17359-7

ŠELAK
raznovrstni, kupim. Ponudite Galerija Obersnel, Gosposvetska 3 ali v delovnico Vodnikova 89 - tel. 4878. 17347/7

VREČE
različne, juta od amballaže, stalno kupujem. Podbevšek Filip, Obirska 4, Šiška. 16118-7

KUPUJEMO:
buteljke, šampanjke in borda steklenice. Gostilna Lovšin, Gradišče št. 13. 17631-7

3 ŽELEZNE SODE
po 200 litrov in 3 železne pipe — kupimo. Ponudbe na ogl. oddelek Jutra pod »Sodi«. 17519/7

PISALNI STROJ
kupim. Ponudbe na ogl. odd. Jutra pod »Brez posredovalca«. 17.524-7

DEŽNI PLAŠČ
balonska svila (sivkasto drap) za veliko in vitko postavo kupim. Ponudbe na ogl. odd. Jutra pod »Balonski«. 17516/7

Povečevalni APARAT
za 6 krat 6 kupim. Ponudbe na ogl. odd. Jutra pod »Foto«. 17.514-7

STEKLENICE
različnih vrst, kupujemo. Dobro plačamo. Na Vašo željo jih prevzemamo na domu. B. Guštin, Vodnikov trg 2. 1-318-N-7

STARE IN NOVE
lisičje, dehorjeve, kunje boe in drugo krzno; usnjene kovčke, aktovke, nogometne žoge in duše, gonilna in druga jermena ter vse usnjene izdelke, ščetinokonjske repe in žimo, čebelni vosek, strojene in surove polšje in vse kože od divjačine, polšje čepice in domačih živali bele dlake, kupuje trgovina Zdravič, Ljubljana, Stari trg. J—391-7

KRZNENE PLAŠČE
lisičje boe, dobro ohranjene, kupuje krznarstvo Rot, Mestni trg 5. Sprejem samo dopoldne. Vhod skozi vežo. J-401-7

PISALNE STROJE
raznih znamk, pisarniške in portabl, kupim ali prevzamem v komisijsko prodajo. Hinko Privšek, Kolodvorska 7. 17781-7

OTROŠKE VOZIČKE,
globoke in športne, nove ali rabljene, kupuje stalno ali prevzame v komisijsko prodajo Hinko Privšek, Kolodvorska 7. 17780-7

RJUHE, KAPNE
in drugo postelnino kupuje stalno Hinko Privšek, Kolodvorska 7. 17779-7

Čiste CUNJE,
večjo ali manjšo količino, kupi Andrej Zupan, Celovška 50. 17838-7

PLINSKI REŠO
na dva gorilnika kupim. Ponudbe na ogl. odd. Jutra pod »Plinski rešo«. 17788-7

Klavirske IZVLEČKE
s pevskimi glasovi iz oper Traviata, Onjegin itd. kupim. Ponudbe na ogl. odd. Jutra pod »Izvlečki«. 17836-7

PIANINO,
prvovrsten, kupim. Ponudbe na ogl. odd. Jutra z navedbo cene pod »Pianino« 17826-7

SALONSKE ČEVLJE
št. 39, modre, kupim ali jih zamenjam za črne. Košorok, Cesta v Rožno dolino 40. 17825-7

KUHINJ. TEHTNICO
na uteži, kupim. Ponudbe na oglasni oddelek »Jutra« pod šifro »Dobro ohranjena«. 17.641-7

OTROŠKI VOZIČEK
globok, kupim. Ponudbe na ogl. odd. Jutra pod »Dobro ohranjen«. 17766/7

KUPUJEM
rabljeno pohištvo, žimnice, obleko, šivalne stroje, harmonike, gramofone in druge uporabne predmete. »Ugodnost« Galusovo nabrežje št. 27. 17765/7

FOTOAPARATE,
fotopotrebščine, kakor vse druge boljše predmete kupujemo ali sprejemamo v komisijsko prodajo. Plačamo najbolje in takoj. Pridemo tudi na dom. Fototehnika, Dunajska cesta 15. 17819-7

RADIOELEKTRONKE
ECH 11 in EBF 11 kupim, event. za protivrednost. Ponudbe na ogl. odd. Jutra pod »Jeklenke«. 17814-7

MOŠKO KOLO,
italijanski fabrikat, po možnosti s prestavami, kupim. Ponudbe na ogl. odd. Jutra pod »Malo rabljen«. 17809-7

BLAGAJNE,
ogniavarne, ležeče, stoječe in registrirne, kupim ali prevzamem v komisij. prodajo. Hinko Privšek, Kolodvorska 7. 17778-7

ZNAMKE
Ljubljanske pokrajine, komplete avionske, dobrodelne, tudi posamezne, kupim in takoj plačam. Ponudbe na ogl odd. Jutra pod »A. G. 1944«. J-405-M

KUPUJEMO
in sprejemamo v komisijsko prodajo fotoaparate, umetnine, preproge, jedilne pribore, porcelanske, steklene in druge boljše porabne in luksuzne predmete. Parfumerija Venus, palača Bata. 17762-7

KUPIM
dobro ohranjen moški telovnik ali pulover iz čiste volne. Ponudbe na oglas. odd. Jutra pod »Volna«. 17755-7

SLAMOREZNICO,
noveišo, ali tudi enostavno, kupim ali zamenjam za protivrednost. Rojc, Triglavska 9, telefon 28-71. 17750-7

LONEC ali KOTLIČEK
za 30 l, kupim. Lechner, Linhartova 28. 17846-7

LEPO DARILO
majhno, boljše, primerno za žensko osebo, kupim. — Ponudbe na ogl. odd. Jutra pod »Gotovina«. 17856-7

3 ŽELEZNE SODE
po 200 litrov in 3 železne pipe, kupim. Ponudbe na ogl. odd. Jutra pod »Sodi«. 17519-7

ŠPORTNI VOZIČEK
predvojni, dobro ohranjen, takoj kupim. Ponudbe na ogl. odd. Jutra pod »Lep«. 17901-7

IZREDNO DOBRO
plačamo za bicikle, bicikel in tricikel gume. Merkur, Puharjeva 6. 17897-7

POSTELJO
železno, zložljivo (Kastenbett), novo ali staro kupim. — Ponudbe pod šifro »Železna zložljiva« na ogl. oddelek »Jutra«. 17894-7

RADIO
pvovrstno znamko, štiri ali petcevni, kupim. Ponudbe na ogl. oddelek »Jutra« pod »Zmerna cena«. 17887-7

KOLO
moško ali žensko, tudi v slabem stanju, kupim. Ponudbe na ogl. oddelek Jutra pod »Staro«. 17.861-7

OMARO
dvokrilno, kupim. Plačam dobro. Naslov v ogl. odd. Jutra. 17979-7

OTROŠKO KOLO
z debelo gumo in pomožnima kolesima, kupim ali dam dobro protivrednost. Ponudbe na ogl. odd. Jutra pod »Za god«. 17985-7

STEKLENICE
vseh vrst, vreče, papir in druge predmete najbolje plačamo »Metalia«, Gosposvetska 16. — Telefon 32-88. 18011-7

ZABOJE
prazne, od mineralne vode, kupimo takoj. — Ponudbe na tvrdko »Alko«, Ljubljana. 18.018-7

MOŠKE OBLEKE
ženske in moške čevlje, perilo, pohištvo itd., stalno kupuje Drame Alojzija — Gallusovo nabrežje 29. 18006-7

ŠEVRO
za 1 par nzkih športnih čevljev, kupim. Naslov v ogl. odd. Jutra. 18023-7

KRZNEN PLAŠČ
rjav, dobro ohranjen, kupim. Ponudbe na ogl. odd. Jutra pod »Krzno«. 18035-7

BALANCO
Kavčičevo, najraje novo (z vijakom) ter športne vilice, kupim. Ponudbe vsak dan od 9. do 10. Novak, Šmartinska 10-II. 18060-7

KOVINSKO OPRAVO
(Stahlmöbel), mizo in 2 do 3 stole, kupim. Ponudbe pod šifro »Jeklo« na oglas. oddelek »Jutra«. 17949-7

OTROŠKI VOZIČEK
sportni, dobro ohranjen, po možnosti predvojno blago, kupim. Ponudbe na oglas. oddelek »Jutra« pod »Dobro plačam«.

V najem

DVA PROSTORA
dvoriščna, iščem za mirno obrt, event. tudi svetle, kletne prostore proti dobri odškodnini. Naslov v ogl. odd. Jutra. 17620-17

PIANINO
vzamem v najem proti dobri mesečni najemnini. Varstvo dobro. Ponudbe na ogl. odd. Jutra pod »V varstvo«. 17837-17

ŽENSKO ali MOŠKO
kolo vzamem v najem čez poletje proti mesečni odškodnini, četudi je v slabem stanju. Popravim sam. Ponudbe na ogl. odd. Jutra pod »Dobre gume«. 17682-17

NJIVO
za setev repe ali pese oddam v najem proti pognojitvi. — Kopač Ivanka, Vodnikova cesta 173. 17.860-17

MIZAR. DELAVNICA
išče primeren, po možnosti suh prostor v Ljubljani. Ponudbe na oglas. oddelek »Jutra« pod »Mizar«. 18054-17

TRGOVSKI LOKAL
v zvezi s pisarno ali pisarno v zvezi s skladiščem, v centru mesta, iščem. - Posredovalci dobro nagrajeni. — Hinko Privšek, Kolodvorska 7. 17793/17

Posest

STAVBNO PARCELO
znotraj bloka, takoj kupim. Ponudbe s ceno na oglasni oddelek »Jutra« pod »Resna kupčija«. 17.657-20

MAJHNO HIŠO
ali parcelo, kupim takoj. Naslov v oglas. oddelku »Jutra«. 17666-20

PARCELO
preko 2.000 kv. m, ležečo ob glavni cesti, s stavbnim in gradbenim materijalom, želim zamenjati za majhno hišico. Ponudbe na ogl. oddelek »Jutra« pod »Resno«. 17.445-20

PARCELO V DRAVLJAH
veliko 700 kv. m, prodam za 120.000 lir. Ponudbe na ogl. odd. Jutra pod »Ob cesti«. 17699-20

PARCELO,
veliko 1250 kv. m, prodam za 160.000 lir. Ponudbe na ogl. odd. Jutra pod »Tik ob bloku«. 17698-20

NJIVO ali PARCELO
kupim tudi izven bloka. Ponudbe na ogl. odd. Jutra pod »Do 60.000 lir«. 17697-20

KER POTREBUJEM
nujno denar, zamenjam svojo dvostanovanjsko vilo z večjim vrtom v bližini kolodvora za enako ali manjšo hišo z manjšim vrtom v Šiški ali za Bežigradom proti primernemu doplačilu. Ponudbe na ogl. odd. Jutra pod »Z manjšim vrtom«. 17696-20

KOMPLEKS,
večji ali manjši, pripraven za gramoznico, kupim. Ponudbe z navedbo kraja in cene na ogl. odd. Jutra pod »Plačam takoj gramoznico«. 17695-20

VILO ali HIŠO
kupim. Plačilo v gotovini ali proti ugodni zamenjavi. - Ponudbe na ogl. odd. Jutra pod šifro »Eventuelno lepo parcelo«. 17413/20

HIŠO
na dobrem prostoru ali drugi objekt in manjšo hišo ali vilo z večjim zemljiščem, kupim. Berčun, poštni predal 151. 16945-20

PARCELO
kakršnokoli, ob kopališču Ljubljanice, ali Kolezije, ob Dunajski ali Celovški cesti — kupim takoj za ceno od 100.000 do 150.000 lir. Cenj. ponudbe na ogl. odd. Jutra pod »Gotovina brez posredovalca«. 17520/20

HIŠO
zamenjam za gospodarsko poslopje v Ljubljani. Ponudbe na ogl. odd. Jutra pod »Doplačilo«. 17853-20

Manjšo HIŠO,
tudi v okolici, kupim ali zamenjam za dobro idočo trgovino in obrt v središču mesta. (Hiša z gostilno ali trgovino ima prednost.) Ponudbe na ogl. odd. Jutra pod »Posest Ljubljana«. 17818-20

KUPIM
večjo parcelo ali staro hišo z velikim dvoriščem ob Tržaški, Celovški ali Dunajski cesti. Ponudbe na ogl. odd. Jutra pod »Posredovalec izključen«. 17808-20

PARCELO,
v najstrožjem središču, 790 kv. m, z dvema stavbama za skladišča, prodam za lir 2.800.000. Ponudbe na ogl. odd. Jutra pod »Strogi center«. 17807-20

HIŠO,
tristanovanjsko, središče mesta, novo zidano, prodam za 900.000 lir. Ponudbe na ogl. odd. Jutra pod »Karlovška«. 17806-20

PARCELO
za trinadstropnico, ob Tržaški cesti, prodam. Ponudbe na ogl. odd. Jutra pod: »Bodočnost«. 17805-20

PARCELO V ŠIŠKI,
750 kv. m, prav blizu Celovške ceste, prodam. Ponudbe na ogl. odd. Jutra pod »Ob tramvaju«. 17804-20

KOMPLEKS
4600 kv. m, na dolenjski strani, tik državne ceste, naprodaj. Ponudbe na ogl. odd. Jutra pod »Pet parcel«. 17803-20

HIŠO,
dvostanovanjsko, ali vilo, z večjim vrtom, blizu mesta, kupim in plačam dobro. Ponudbe na ogl. odd. Jutra pod »Tovarna«. 17802-20

PARCELO,
po možnosti nad 1000 kv. m, blizu Celovške ceste, za zidavo vile, kupim takoj. Ponudite na ogl. odd. Jutra pod »Vila v Šiški«. 17801-20

PARCELO
kupim v okolici Sv. Križa ali v Rožni dolini. — Ponudbe na ogl. oddelek »Jutra« pod »60.000 do 70.000«. 17888-20

STAVBNO PARCELO
kupim do 75.000 lir. Pismene Poonudbe na ogl. odd. Jutra pod »Severni del«. 17.866-20

HIŠO
5-stanovanjsko, manjšo, za Bežigradom, prodam. Ponudbe na ogl. odd. Jutra pod »Cena 900.000«. 17.925-20

LEPO ZEMLJIŠČE
v izmeri 6630 kv. m, samo za industrijo ali gramoznico, prodam. Cena 90 lir za kv. m. Ponudbe na ogl. odd. Jutra pod »Ni dalč«. 17972-20

LEPO PARCELO
na vzhodnem delu Ljubljane — prodam za 80.000 lir. Ponudbe na ogl. odd. Jutra pod »Parcela sončna«. 17971-20

STANOVANJE ali HIŠO
do 40.000 lir kupim, tudi še nedograjeno, v Ljubljani. Plačam tudi v protivrednosti ali zamenjam s posestvom. Ponudbe na ogl. odd. Jutra pod »Nujno stanovanje«. 18.019-20

Stanovanja išče

DVOSOBNO
stanovanje iščem v bližini tramvaja. Plačam dobro. Ponudbe na ogl. odd. Jutra pod »Dve osebi«. 17734-21a

STANOVANJE
2—3 ali 4-sobno, iščem ali zamenjam za 2-sobno priprosto v centru. Ponudbe na ogl. odd. Jutra pod »Najemnina naprej«. 17680-21a

STANOVANJE
eno ali dvosobno, ali prazno sobo s souporabo kuhinje, išče uradnica. Ponudbe na ogl. odd. Jutra pod »Samska«. 18000-21a

1-sobno STANOVANJE
ali sobo s štedilnikom — konca brez otrok grem tudi za hišnika. Naslov v ogl. odd. Jutra. 17849-21a

OPREMLJENO STANOVANJE
(spalnica, dnevna soba, salon) ali kaj sličnega, event. dvosobno garsoniero z uporabo kopalnice iščeta za čimprej boljša zakonca proti dobremu plačilu. Ponudbe na ogl. oddelek »Jutra« pod šifro »Dobro plačilo 99«. 17919-21a

ENOSOB. STANOVANJE
ali sobo s štedilnikom, išče mirna, starejša gospa, redna plačnica. Ponudbe na oglas. oddelek »Jutra« pod »Enosobno stanovanje 9«. 17917-21a

Stanovanje odda

2-sobno STANOVANJE
blizu postaje v D. M. v Polju, zamenjam za enakega znotraj bloka. Ponudbe na ogl. odd. Jutra pod »Svetlo«. 17879-21

ENOSOBNO
stanovanje v Rožni dolini zamenjam z dvosobnim istotam. Ponudbe na ogl. odd. Jutra pod »Zamenjava«. 17728-1a

STANOVANJE
komfortno, dve sobi, kabinet, na Prulah, zamenjam za drugo enako ali manjše stanovanje v središču. Naslov v ogl. odd. Jutra. 18003-21

Sobe išče

OPREMLJ. STANOVANJE
za 3 osebe, v centru, po možnosti s kopalnico in plinom, iščem. Ponudbe pod »Opremljeno« na ogl. odd. Jutra. 17.986-23a

LEPO PRAZNO SOBO
z uporabo kopalnice — išče gospod, ki je ves dan odsoten. Ponudbe na ogl. oddelek »Jutra« pod »Prazna soba«. 17.560-23a

PRAZNO SOBO
lepo in mirno, išče solden gospod, na Mirju ali pod Rožnikom. Ponudbe na oglas. oddelek »Jutra« pod »Mirno«. 17.561-23a

GOSPODIČNA
išče opremljeno sobo. — Ponudbe na ogl. oddelek »Jutra« pod »Vljudna«. 17.538-23a

PRAZNO GARSONIERO
išče starejša gospodična. Ponudbe na oglasni oddelek »Jutra« pod šifro »Garsoniera 400«. 17.642-23a

OPREMLJENO SOBO
po možnosti s posebnim vhodom, išče gospod. — Ponudbe na oglasni oddelek »Jutra« pod »Poletje«. 17.670-23a

GOSPOD,
srednjih let, v dobri službi, išče primerno opremljeno sobo s posebnim vhodom, kjer koli v Ljubljani. Ponudbe na ogl. odd. Jutra pod »Mnogo odsoten«. 17688-23a

GARSONIERO,
elegantno opremljeno — iščem. Ponudbe na oglas. odd. Jutra pod »Garsoniera«. 17726-23a

OPREMLJENO SOBO
s strogo posebnim vhodom iščem. Ponudbe na ogl. odd. Jutra pod »Separatni vhod«. 17725-23a

OPREMLJENO SOBO,
lahko tudi brez posteljnega perila in odeje, išče miren železničar v okolici Most ali Kodeljevega. Plačam event. tudi s protivrednostjo. Naslov v ogl. odd. Jutra. 17632-23a

SOBO
opremljeno ali prazno ter po možnosti tudi malo sobo za posel, išče solidni gospod. Ponudbe na ogl. odd. Jutra pod »Središče«. 17471/23a

PRAZNO SOBO
ali opremljeno, s posebnim vhodom, išče mestna uradnica. Ponudbe na ogl. odd. Jutra pod »Elektrarna«. 17563-23a

SOBO
po možnosti s štedilnikom in prostim vhodom, išče ves dan odsotna gospodična. Lahko tudi brez perila. Ponudbe na ogl. odd. Jutra pod »Prijazna«. 17534-23a

OPREMLJENO SOBO
iščeta zakonca brez otrok. Ponudbe na ogl. odd. Jutra pod »Zakonca«. 17840-23a

OPREMLJENO SOBO,
brez perila, iščem za takoj ali do 1. avgusta. Ponudbe na ogl. odd. Jutra pod: »Brez perila«. 17832-23a

GOSPODIČNA
išče majhno, preprosto sobico, po možnosti s štedilnikom, najraje v Trnovem, na Viču, Tržaški cesti ali Mestnem logu. Plača dobro in pošteno, je ves dan odsotna. Ponudbe na oglas. odd. Jutra pod »Poštena, mirna delavka«. 17685-23a

GOSPOD
išče sobo za 1. avgust izven središča. Ponudbe na ogl. odd. Jutra pod: »Točni plačnik«. 17757-23a

OPREMLJENO SOBO
s posebnim vhodom in souporabo kopalnice, v središču mesta, išče mlajši gospod v državni službi za 1. julij. Plača delno tudi s hrano. Ponudbe na oglasni oddelek »Jutra« pod »Dober plačnik«. 17874-23a

OPREMLJENO SOBO
s perilom, iščeta s 1. avgustom zakonca (begunca) mirnega značaja, pri družini dobrega srca — najraje pri železničarjih — s souporabo kuhinje. Plačata naprej, po dogovoru. Ponudbe na oglas. oddelek Jutra pod »Begunci«. 17891-23a

SONČNO SOBO
s kuhinjo iščeta novoporočenca s 15. do vključno 31. avgusta. Najraje v okolici, t. j. v Šiški ali Rožni dolini. — Ponudbe na ogl. oddelek Jutra pod »Sončno«. 17.868-23a

OPREMLJENO SOBO
čisto, separirano, išče gospod. Ponudbe na ogl. odd. Jutra pod »Avgust«. 17929-23a

OPREMLJENO SOBO
za takoj išče mlad gospod, inozemec, črn, soliden. Ponudbe na ogl. odd. Jutra pod »Odmah«. 18059-23a

SOBICO
za katero bi pomagala pri gospodinjstvu, iščem. Cenjene ponudbe na ogl. oddelek »Jutra« pod šifro »Snažna 49«. 17930-23a

OPREMLJENO SOBO
s posebnim vhodom, ali garsoniero z uporabo kopalnice, res lepo, išče proti dobremu plačilu boljši gospod v centru. Ponudbe na oglasni oddelek »Jutra« pod šifro »Ljubljana 1944«. 17918-23a

Sobo odda

OPREMLJENO SOBO
s souporabo kopalnice, v središču, oddam. Naslov v ogl. odd. Jutra. 17475-23

OPREMLJENO SOBO
s souporabo kopalnice, v centru mesta oddam. — Naslov v oglas. oddelku »Jutra«. 17.475-23

SOBO
oddam brezplačno ženski, ki bi mi nekoliko pomagala pri delu. Naslov v ogl. oddel. Jutra. 17895-23

OPREMLJENO SOBO,
sončno, s posebnim vhodom s stopnišča, oddam eni ali dvema gospodičnama na Mirju. Naslov v ogl. odd. Jutra. 17813-23

2 SOSTANOVALCA
sprejmem v Rožni ulici št. 27-II. 17844-23

SOBO
strogo separirano, oddam. Naslov v ogl. odd. Jutra. 18039-23

Ženitve

GOSPODIČNA
preprosta, stara 32 let, dobra gospodinja, z nekaj gotovine, nekaj denarja in doto iz posestva, želi spoznati radi ženitve gospoda v državni službi, starega do 50 let. Ločenci izključeni. Samo resne dopise na oglasni oddelek »Jutra« pod šifro »Poštenjak«. 17.512-25

GOSPODIČNO,
temnolaso, v starosti 26 do 30 let, tudi osamelo, višje naobraženo, po možnosti muzikalno, želi zaradi ženitve spoznati podjetnik srednjih let. Le resni in neanonimni dopisi s kratkim osebnim opisom je poslati na ogl. odd. Jutra pod: »Trajna harmonija«. 17709-25

GOSPODIČNA
želi spoznati do 40 letnega gospoda zaradi ženitve. Je preprosta šivilja ter ima lastno stanovanje. Dopisi na ogl. odd. Jutra pod: »Srečen zakon«. 17665-25

VDOVEC,
nad 60 let, železniški uradnik, želi znanja z dekletom ali vdovo, staro 45 do 55 let, z nekaj premoženja, v svrho ženitve. Resni dopisi na ogl. odd. Jutra pod: »Srečen zaton«. Diskretnost zajamčena. 17830-25

URADNIK
srednjih let, visoke postave, želi radi pomanjkanja časa tem potom poznanstva z vdovo ali gospodično - obrtnico, ali z nekaj gotovine, v svrho takojšnje ženitve. — Ponudbe na oglasni oddelek »Jutra« pod šifro »Srečen dom«. 17875-25

GOSPODIČNO
do 26 let starosti, želne zunanjosti, primerno izobraženo, čiste preteklosti, želi spoznati resen gospod. Dopise je nasloviti na ogl. oddelek Jutra pod »Poletje«. 17.861-25

ŠIVILJA
samostojna, želi poročiti gospoda s stalno službo od 40 let dalje. Ponudbe po možnosti s sliko na ogl. odd. Jutra pod »Dobra gospodinja«. 18024-25

TRGOVEC in POSEST.
v Ljubljani, 43 let star, želi spoznati zaradi ženitve inteligentno — po možnosti trg. naobraženo gospodično, staro od 25 do 35 let. — Ponudbe na oglasni oddelek »Jutra« pod »Srečna bodočnst«. 17932-25

Razno

Vse denarne in trgovske posle
izvršim hitro, točno in solidno. Priporoča se:
RUDOLF ZORÉ, LJUBLJANA,
Gledališka ulica 12
Tel. 38-10

IZGUBILA SEM
osebno izkaznico, potno dovoljenje za Grosuplje, glaseče se na ime Mehle Frančiška. — Najditelja prosim, da mi proti nagradi izroči na naslov: Salon »Lady«, Dunajska cesta 1-III. 17922-37

POZOR!
Električne kuhalnike in likalnike in vse gospodinjske aparate strokovno popravlja Franko Igllič, Slomškova ulica 23. 17914-37

GOSPA
ki je bila dne 13. t. m., to je v petek pri torbarju Hriberniku na Dunajski cesti se prosi, da se ponovno zglasi radi njene drap torbice, ki jo je imela v popravilu. 18053-37

VAŠE PERILO
lepo in hitro zakrpa popravljalnica nogavic Debeljak A., Kopitarjeva 1. 17.643-37

TRILETNI OTROK
je pustil na Cesti na Rožnik: vrček za mlek", nogavice in nove sandale. Poštenega najditelja se naproša za vrnitev begunki v Svetčevi ul. 4, podpritličje. 17.640-37

OTROŠKO JOPICO
z vezeno borduro, belo, pleteno, volneno, sem zgubila 13. julija od 18 do 19 od hotela Štrukelj po Dalmatinovi in Puharjevi ulici do Tivolija. Najditelja lepo prosim, da jo odda proti nagradi v ogl. odd. Jutra. 17708-37

POZIVA SE
dotična gospa na stojnici, ki je prejela 9 prstanov iz kovine v nakup na binkoštno nedeljo, da jih vrne ali pa pošlje denar v zakristijo v stolnici, ker je sedaj poznana. 17612-37

O POSOJILIH
na hiše, posestva in poroštvo dobite informacije — Ljubljana, Beethovnova 15, levo pri Jugo-Kredit. 17658-37

DEBELIN
redilni prašek za živino, hitro debeli in omasti vaše prašiče ter jih istočasno varuje kužnih bolezni. Debelin Lir 10. Preprodajalci popusti! Izdeluje lekarna Mr. Bahovec, Ljubljana J-396-37

KLAVIRJE
strokovnjaško popravlja in uglašuje Prva kranjska izdelovalnica klavirjev, Ljubljana, Privoz 10. Tel. 33-40. I—402-37

DOTIČNO OSEBO,
ki si je prisvojila zlat prstan z velikim amatistom, last frizerke na Dolenjski c. 20, prosim, da ga vrne proti nagradi, sicer nastopim sodno pot, ker je oseba znana. 17835-37

KLJUČE
sem izgubila v bližini Tivolija. Najditelja prosim, da jih odda proti nagradi v ogl. odd. Jutra. 17674-37

VAŠE ROKAVICE
in usnjene čevlje, vse iz delke iz usnja barvamo in semiš čevlje čistimo po najnižji ceni. Džemal Harula, Mestni trg 11. J-340-N-37

LASTNIKI GLASOVIRJEV
Poslužujte se telefonske številke 39-23, ki pokliče specijelno tvrdko za uglaševanja ter popravila glasovirjev in harmonijev Jurašek, Zrinjskega 7/II., Ljubljana. I-337-37

PROŠNJE
za potovanja, nabavo racioniranih predmetov, posredovanja in vse informacije vam oskrbi komercijalna pisarna **Zajc Lojze, Gledališka ulica št. 7**

RDEČO LISTNICO
s važnimi dokumenti, sem izgubil v četrtek. Pošten najditelj naj mi jo vrne v ogl. odd. Jutra. 17848-37

JEKLEN MOSTIČEK
z modelom, zgubljen v Igriški ul