ŽELEZNINAR V AVSTRIJSKIH ROKAH
STRAN 6

SMRT V ZAPORIH IN TRUPLO V SAVINJI
STRAN 20

RADIO CELJE
90,6 95,1 95,9 100,3

Petkov NOVI TEDNIK
60 LET
9 770353 734051
ŠT. 32 - LETO 60 - CELJE, 6. 5. 2005 - CENA 300 SIT
Odgovorna urednica NT: Tatjana Cvirn

So stvari, ki jih lahko ponudi le dobra banka.
banka celje
Banka Celje d.d.,
Vodnikova 2, 3000 Celje
tel.: 03 422 10 00
fax: 03 422 11 00
e-mail: info@banka-celje.si
http://www.banka-celje.si
080 21 40

ZA NAPADALNOST NISO KRIVI PSI!

STRANI 2, 20

Foto: GREGOR KATIČ

»KATRANSKI SMRAD NE VPLIVA NA OKOLJE?«
STRAN 5

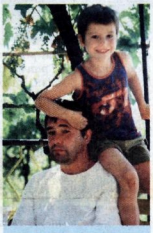

CELJAN JURE PIŠKUR - ZNANSTVENIK, KI JE USPEL V TUJINI
STRAN 7

ŽUPNIK MARTIN PANIČ NAGRAJEN ZA VARSTVO DEDIŠČINE
STRAN 16

GLADKO, A SLADKO
STRAN 19

Novi razstavno - prodajni salon.
KEMOPLAST d.o.o.
z vami že 15. let
talne obloge
gosti parketi
preproge
zavese
svetovanje
polaganje
Simfonija bivanja.
Kemoplast d. o. o. | Drofenikova 7 | 3230 Šentjur

TR - GRAD d.o.o.
Ledina 48, 6290 Sevnica
IZDELAVA STROJNIH OMETOV - TLAKOV (estrihov) in VSE VRSTE FASAD
INFORMACIJE: 031/589 355
MOŽNOST OBROČNEGA PLAČILA

MERCATOR d.d., Dunajska 107, 1000 Ljubljana
Mercator Center Celje
Opekarniška ulica 9, Celje
petek 6. maj 2005 od 18. uri
LUMPIJADA - Lumpijev glasbeni kotiček
nedelja 8. maj 2005 med 9. in 12. uro
UŽITKARIJE - predstava Gusar Berto

www.kovintrade.com
Kovintrade
Zunanja trgovina d.d.

mik CELJE
Želite da so vaša okna bolj varna in hkrati vaš prostor prezračevan tudi ko so zaprta?
(prezračevalni sistem GECCO)
"NOVA" OKNA
prednost je v kvaliteti
MIK d.o.o. Celje, Gaji 42b, PE Celje 03 425 50 50
080 12 24 www.mik-ce.si
NOVO! salon Maribor, Dupleška cesta 10

UVODNIK

Kakršni lastniki, takšni psi

TATJANA ČVIRN

Verjetno poznate otroško moledovanje, da bi kupili psa. Eni popustite in se potem ubadate z njegovo hrano, nego, zdravjem, vzgojo ... Ali pa se naveličate in psa nekje odložite. Kako konča, je znano. Drugi se izgovorimo, da pes ne sodi v blok in da zanj tudi ne bi mogli ustrezno skrbeti, ker nas ni doma, in otroke potolažimo s kakšnim manj zahtevnim bitjem.

Na tihem vem, da bi se tudi v primeru, če ne bi živela v bloku, težko odločila za nakup psa. Preveč odgovornosti, dela in skrbi prinese. A tudi veselja in zadovoljstva ob zvestobi in prijateljstvu štirinožca, bodo takoj dodali lastniki, kar jim odtehta vse ostalo.

Ti lastniki pa so najrazličnejši, za psa se odločijo iz vsemogočih motivov. Eni ga vodijo v pasjo šolo, skrbijo za cepljenja in zdravje živali, ki ne teka brez povodca naokoli (čeprav nagobčnika in vreček za pobiranje kakcev tudi večina teh še dolgo ne bo osvojila). Drugim ni jasno, da so kot gospodarji odgovorni za svoje pse in da je protizakonito ogrožanje varnosti drugih. Pa čeprav sprehajalcem, trdim od strahu, ko proti njim divja pes brez povodca, kričijo, da »njihov ni še nikomur nič naredil«. Kako verjeti takšnim zagotovilom, ko pa smo pred časom pisali o tem, kako je prijazen in pohleven kuža na robu gozda krvoločno pokončal srno, ko je ta v njem zbudila lovski nagon zveri. Pa pri vsem skupaj pes ni bil prav nič kriv!

V osnovi so lahko vsi psi, tudi tisti, ki sodijo med bolj napadalne vrste, povsem prijazni. Odvisno pač od lastnika in njegove vzgoje. Eni pravijo, da si postanejo psi in gospodarji celo vizualno podobni, kako se potem ne bi ujemali tudi v značaju. O tem, kakšen je značaj lastnika dveh rotvajlerjev, ki sta tako rekoč sredi naselja napadla dekle in ga pogrizla, lahko sklepamo brez težav. Tudi po tem, kako je sam pokončal enega od obeh psov. Agresivnost, ki presega vse meje. Kako naj bo pes boljši?

Ob tem je že nekaj časa slišati predloge, da bi prepovedali vzrejo najbolj nevarnih vrst psov, kot so ponekod v svetu že storili. Vprašanje pa je, če je to rešitev. Morda bi veljalo več nadzora uvesti že pri nakupih psov. Ali ima lahko res vsak psa vsakršne pasme, ki ga vzgoji po lastni želji v prijaznega in ubogljivega ali pa v napadalnega, nepredvidljivega, takšnega, ki nazadnje ne uboga niti gospodarja? Če že, potem naj bo vsaj šolanje takšnih psov obvezno, pa še to ni zaneslivo zagotovilo, da bo imel nasilen lastnik nenasilnega psa.

V Ingradu spet brez plač

Delavci celjskega Ingrada že od 19. aprila čakajo na marčevske plače. Vodstvo podjetja jim je denar obljubilo že včeraj, nato pa jih je obvestilo, da bodo plače zagotovo danes. Vse več zaposlenih razmišlja o stavki, a ta razmer v Ingradu, ki postajajo vse bolj kritične, gotovo ne bi rešila.

Finančne težave Ingrada postajajo namreč vse bolj zapletene, zato je tudi vse manj upanja, da bi lahko podjetje rešili s prisilno poravnavo. Uprava je sicer pripravila načrt finančne reorganizacija, ki med drugim predvideva zmanjšanje števila zaposlenih za najmanj 50, vendar je vprašanje, ali ga bodo upniki, ki jim dolgujejo kar 1,3 milijarde tolarjev, tudi potrdili. Gramat, ki je med večjimi upniki Ingrada, je na primer že pokazal, kaj si misli o prisilni poravnavi. Napovedal je namreč, da bo prekinil pogodbo za stroje v železokrivnici in betonarni, ki jih je dal Ingradu v najem. JI

Spoštovani bralci!

Zavedamo se, da so podražitve zelo nepopularen ukrep, ki pa se mu občasno, kljub prizadevanjem, ne da izogniti. Višina najrazličnejših stroškov, ki vplivajo na ceno časopisa, namreč ni odvisna le od nas. Zato smo se morali odločiti za dvig naročnine na 1.700 tolarjev (od februarja 2004 je bila ves čas nespremenjena!). Za ta denar boste dobili mesečno osem oziroma devet časopisov, ob petkih s prilogo TV-Okno, torkovo izdajo pa bomo občasno razširili na 24 strani, zato bo po novem stala 150 tolarjev. Trudili se bomo, da bi bili čim bolj zanimivi in po vašem okusu, zato so dobrodošle vaše pripombe oziroma predlogi. Sicer pa vas že zdaj vabimo k sodelovanju v novi rubriki Bralci poročevalci, v katero boste lahko dopisovali iz svojih okolij in sporočali, če se je zgodilo kaj pomembnega in zanimivega. Več v torkovi izdaji! Uredništvo

Občinski tajniki v precepu

Združenje tajnikov slovenskih občin nasprotuje uredbi vlade – Manj vredne občinske ustanove

S 1. aprilom je vlada izdala predlog uredbe o uvrščanju delovnih mest ravnateljev, direktorjev in tajnikov v plačne razrede. Če se ravnatelji in direktorji niso preveč razburjali, pa predlogu ostro nasprotujejo v Združenju tajnikov slovenskih občin, ker menijo, da v predlog uredbe sploh ne sodijo.

Direktorica občinske uprave v MOV Andreja Katič pravi, da je delokrog tajnikov izjemno širok – od »pokrivanja« javnih naročil in proračuna preko vrtcev in nepremičnin do težav s psi v parku.

Predlog uredbe delovna mesta uvršča v tri skupine. Na državni ravni so od 45. do 61. plačnega razreda, kar pomeni od 572.947 do 1.073.119 tolarjev bruto osnovne plače. Na regionalni ravni so od 40. do 55. plačnega razreda, kar bi pomenilo 470.920 do 848.101 tolarjev, na lokalni ravni pa od 30. do 50. plačnega razreda, kar bi pomenilo od 318.137 do 697.077 tolarjev osnovne plače. »Torej predlagatelj meni, da so ustanove v občinah vredne manj od tistih na državni in regionalni ravni, čeprav opravljajo podobno ali skoraj enako dejavnost. Predlog namreč uslužbence občinskih ustanov razvršča v precej nižje plačne razrede. Glede regionalne ravni pa tako ni jasno, o katerih inštitucijah niti o katerih regijah govorimo,« opozarja **Andreja Katič**, direktorica občinske uprave v Mestni občini Velenje, ki vodi združenje. Katičeva je pojasnila, da so občinski tajniki zdaj plačani glede na velikost občine. Tajniki v mestnih občinah na primer prejemajo 712 tisoč tolarjev bruto.

Delovna razmerja za zaposlene v javnem sektorju urejajo zakon o javnih uslužbencih in drugi posebni predpisi ter kolektivne pogodbe, predlog uredbe pa teh aktov sploh ne upošteva. »V bistvu bi bili izenačeni z direktorji v drugih javnih zavodih, nimamo pa tovrstnih pooblastil. Tajniki občin oziroma direktorji občinskih uprav smo namreč poslovodni organi, predstojniki pa so po svoji funkciji župani,« pravi Katičeva.

Po mnenju združenja (ki je poslalo svoje pripombe ministrom za javno upravo Gregorju Virantu in za lokalno samoupravo Ivanu Žagarju, zdaj pa čaka na odgovor) bi bilo treba plače javnih uslužbencev urejati skupaj in hkrati spoštovati vse veljavne predpise. »Z uredbo, ki naj bi jo izdala vlada, problema previsokih plač v javnih zavodih in prenizkih plač županov ne bomo odpravili. Plač županov kot funkcionarjev in plač občinskih tajnikov po občinah ne moremo primerjati. Treba je urediti plače funkcionarjev, sistem plač javnih uslužbencev naj bo urejen posebej. Župan je voljen funkcionar. Njegova izobrazba, delovne izkušnje in funkcionalna znanja niso pomembni, pogoje za delovno mesto tajnika ali direktorja občinske uprave pa določa zakon. Torej bodo povzročene nove krivice, pravico pa bo treba iskati na sodiščih,« je prepričana Katičeva.

US

Nižja plača ne more urediti vsega

Direktorica RŠS Celje Adrijana Zupanc prepričana, da so plače v zavodu zakonite, višino njene pa naj določi nov pravilnik - Očitek, da se RRA kiti s tujim perjem

Direktorica Regijskega študijskega središča (RŠS) Celje Adrijana Zupanc se ne strinja z aneksom k njeni pogodbi o zaposlitvi, s katerim bi ji znižali plačo na 90 odstotkov županove oziroma na »okoli 644.487 tolarjev bruto (+ dodatek za minulo delo)«. Kot je povedala že takoj po seji sveta zavoda, ki je v drugi polovici aprila sprejel takšno odločitev, da bi zadostil zahtevam celjskega župana Bojana Šrota, je za njo to povsem nesprejemljiv način urejanja višine direktorske plače, hkrati pa je prepričana, da se opozoril in očitkov s 30 strani dolgega dopisa Mestne občine Celje glede dela RŠS ne da zreducirati zgolj na vprašanje direktorske plače.

Zupančeva pojasnjuje, da se z določanjem višine direktorske plače v RŠS s posebnim aneksom niso strinjali tudi v pravni pisarni zavoda. Ob tem, da so plače v javnem sektorju urejene s sistemskim zakonom, je Vlada RS pred kratkim sprejela posebno uredbo, s katero je določila razpon plačnih razredov za direktorje, ravnatelje in tajnike – in po njej direktorska plača v RŠS ne izstopa iz teh okvirjev, prav tako kot ne dosega niti predvidenih limitov, kot jih določa na vladi že sprejeta novela zakona o sistemu plač v javnem sektorju, ki ureja prav razmerja plač direktorjev javnih zavodov. Aneks, ki določa višino direktorske plače v nominalnem znesku, bi po svoje »zakoličil« plačo ne le sedanji direktorici pač pa tudi njenemu nasledniku ali naslednici, saj ne bi bilo mogoče usklajevanje. Kot dodaja Zupančeva, so v zavodu že pred časom začeli pripravljati nov pravilnik o sistemizaciji in delovnih razmerjih, s katerim bodo uskladili svoje predpise (tudi glede višine direktorske plače) z novo zakonodajo, s tem pravilnikom pa je doslej že soglašala večina od 32 občin ter območnih obrtnih in gospodarskih zbornic - ustanoviteljic RŠS.

Kdo naj skrbi za razvoj visokega šolstva?

Zupančeva je prepričana, da se očitki Mestne občine Celje na račun dela RŠS ne bi smeli zreducirati zgolj na znižanje direktorske plače, pač pa bi morali svet zavoda in drugi organi RŠS to priložnost dodobra izkoristiti za temeljito razpravo o tem, kakšen naj bo razvoj visokega šolstva na območju Savinjske (statistične) regije in tudi, kdo naj ga vodi oziroma izvaja.

Pri tem opozarja, da v medijskih nastopih zlasti Regionalna razvojna agencija (RRA) Celje, ki pospešeno promovira svojo vizijo razvoja mednarodne univerze Herman Celjski s sedežem v Celju, javnosti prikazuje tudi projekta »varstvo okolja in ekotehnologija« ter »mehatronika«. Oba regijska razvojna visokošolska projekta sta, seveda, v lasti RŠS Celje, kjer čakajo na odgovor Sveta RS za visoko šolstvo, kateremu so predložili vlogi za ustanovitev dveh

Adrijana Zupanc

samostojnih visokošolskih zavodov - Visoke gospodarske šole in Visoke inženirske šole. »Prav zato mora javni zavod RŠS v regiji preprečiti poskuse ignoriranja svojih dosežkov s strani RRA Celje ter narediti vse potrebno za dokončno realizacijo naših visokošolskih projektov. Slednji imajo značaj javne dobrine, v kar so nenazadnje vse občine iz regije kot ustanoviteljice RŠS že vložile 120 milijonov tolarjev,« se opozarja Zupančeva.

IVANA STAMEJČIČ

NTRC

Elitna varovana soseska

Zrasla naj bi v Šmarjeti - V Celju počasi zmanjkuje zemljišč za zasebno stanovanjsko gradnjo

V Celju primanjkuje primernih zemljišč za zasebno stanovanjsko gradnjo. Tudi zato je vse več primerov, ko zasebniki, ki so poprej živeli v Celju, gradijo v sosednjih občinah. Koliko zasebnih hiš je v občini sploh še mogoče zgraditi, kje so za to predvidena zemljišča in kako draga je gradnja, smo se vprašali in se po odgovore napotili na občinski oddelek za okolje, prostor in komunalne zadeve.

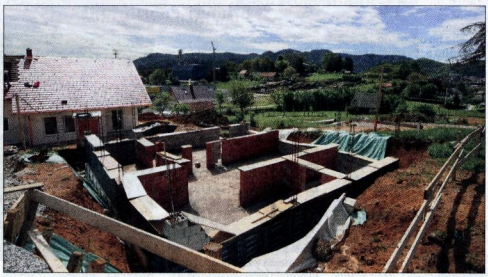

Na Golovcu nekaj hiš že raste, nekaj parcel pa je še prostih.

Prodajo zemljišč za zasebno gradnjo in že zgrajenih hiš v pretežni meri obvladujejo nepremičninske agencije in zasebniki. Občinska politika na tem področju pa je na nek način posebna. Občino namreč pri nakupih in prodajah zemljišč zanimajo predvsem večji še nezazidani kompleksi zemljišč, namenjeni gospodarskim conam, pa tudi organizirani gradnji s pomočjo zunanjih investitorjev in nenazadnje blokovni gradnji. »V tem trenutku je mogoče, če upoštevamo vsa razpoložljiva zemljišča za zasebno gradnjo, tako tista, ki so v občinski lasti, kot ona, ki so v lasti zasebnikov, v občini zgraditi največ okoli 200 zasebnih hiš,« pravi načelnik oddelka **Silvo Plesnik**.

Nezazidana stavbna zemljišča, kjer je mogoče graditi, opredeljuje obstoječi občinski prostorski red. Urejanje prostorske dokumentacije traja okoli leto dni, v primerih, ko so zazidalni načrti že pripravljeni, pa je začetek gradnje lahko zelo hiter.

Zemljišča, kjer je v Celju še mogoče graditi, so v okolici poligona Lokrovec, na Ostrožnem. Drugi večji kompleks zemljišč je v Šmarjeti, pa tudi na Hudinji, ob avtocesti in nad športnim parkom Golovec je še nekaj parcel. Več zemljišč je na razpolago še v Zagradu ob »gajžl fabriki«, med najbolj zanimivimi območji pa je Sončni park. »Tam bo gradnja organizirana na zadružni način, saj gre za zelo velik kompleks zemljišč, ob zahtevni gradnji in urejanju komunalne infrastrukture pa si preprosto ne moremo privoščiti gradnje, ki bi trajala 10 ali več let. Zato iščemo investitorje, ki bi odkupili celoten kompleks in gradili po zadružnem sistemu,« je povedal Plesnik. Poslovno stanovanjska gradnja je predvidena tudi v Trnovljah, v bližini Dikplasta, kjer je mogoče graditi takoj. V Šmarjeti pa bo v roku dobrega leta znano, če bo tam lahko nastalo naselje varovanih hiš. »Želimo zgraditi nekakšno elitno četrt 40 do 50 stanovanjskih hiš, na parcelah čez 2 tisoč kvadratnih metrov. Zemljišče bo ograjeno in bo imelo varnostno službo. Tudi za to gradnjo je zanimanje pokazal zasebni kapital,« je povedal Plesnik.

Cene narekuje trg

Politika občine je torej, da z nakupi zemljišč, tudi z uveljavljanjem predkupne pravice, nakupi zemljišča, ki jih je mogoče po komunalni ureditvi in ureditvi prostorske dokumentacije prodati v celoti. »Pri čemer pa ni zanemarljivo, da na desetine hektarov zemlje kupimo za potrebe gradnje infrastrukture. Le okoli 10 odstotkov nakupov zemljišč je namenjenih individualni gradnji,« pravi Plesnik.

Cene zemljišč so zelo različne in jih narekuje trg. Pri tem pa za kupca zemljišče običajno ni najhujši strošek. Treba je namreč plačati še nadomestilo za uporabo stavbnega zemljišča, saj občina zasebnikom šele po plačilu tega zagotovi vse komunalne vode. Prav to nadomestilo je močno poseglo v razmere na nepremičninskem trgu. »Povem naj izmišljen primer kmeta, katerega del zemljišča je bil zajet v prostorski plan kot nezazidano stavbno zemljišče. Poprej je bil tega lahko vesel, saj je vrednost zemljišča z enega zrasla na 5 do 10 evrov za kvadratni meter, zdaj pa je nadomestila za nezazidano stavbno zemljišče toliko, da se mu zemljišča ne splača več imeti. Na ta način občina lastnike prisili, da ta zemljišča sami pozidajo ali pa da jih prodajo in jih pozida kdo drug,« pravi Plesnik.

In kako je s cenami? Sprememba iz kmetijskega v stavbno zemljišče poveča ceno do 5-krat. Cene zemljišč, odvisno od območja, pa so od 20 do tudi 200 evrov na kvadratni meter. V tej ceni pa še ni komunalnega prispevka. »Ni smiselno gledati na ceno zemljišča na eni in komunalnega prispevka na drugi strani, v vsakem primeru je treba računati na komplet. Pri parcelah od 600 do 700 kvadratnih metrov je cena s komunalnim prispevkom vred med 10 in 15 milijoni tolarjev.«

BRANKO STAMEJČIČ
Foto: GK

Svobodni zdravniki

Zdravniki celjske bolnišnice so pokazali veliko zanimanje za uvedbo projekta Svobodni zdravnik specialist, za novost pa se navdušuje tudi vodstvo bolnišnice. To sta temeljna razloga, zaradi katerih sta se Zdravniška zbornica Slovenije in ministrstvo za zdravje odločila, da poskusno uvedejo novost prav v Celju.

O projektu so obširno spregovorili na včerajšnjem zboru bolnišničnih zdravnikov, na katerem so sodelovali vodja projekta asist. mag. **Marko Bitenc**, državni sekretar v ministrstvu za zdravje **Darjan Marušič** ter predsednik in generalni sekretar zdravniške zbornice prof. dr. **Vladislav Pegan** in **Brane Dobnikar**. Projekt pripravljajo že tri leta, v ospredje pa prihaja v času iskanja bolj učinkovitega delovanja zdravstva na bolnišnični ravni in pomanjkanja zdravnikov specialistov. Po pričakovanjih bi naj namreč uvedba »svobodnega zdravnika specialista«, ki je po delovnopravnem položaju neodvisen od bolnišnice, koristila tako zdravstvenim ustanovam kot zdravnikom in bolnikom. Znanje specialistov bi bilo bolje izkoriščeno, njihova dostopnost in s tem oskrba bolnikov pa večja in boljša. Zdravniki celjske bolnišnice so pokazali zanimanje za novo obliko dela, zato v naslednjih dveh mesecih od njih pričakujejo, da bodo ta interes potrdili tudi s podpisom poskusne pogodbe. Uspešnost projekta bodo ocenjevali po letu dni. V tem času ga nameravajo uvesti tudi v bolnišnici na Jesenicah. Pripravljavci želijo, da bi se za vključitev v projekt odločili vsi zdravniki posameznih oddelkov in če se bo projekt izkazal, bi naj v petih letih v Sloveniji delovalo okrog 300 svobodnih zdravnikov specialistov (10 odstotkov vseh).

Ker je pristop k projektu prostovoljen in je od poskusne pogodbe mogoče kadarkoli odstopiti, v Celju pričakujejo dober odziv zdravnikov. Kako se bo izkazal v praksi, je težko oceniti, še zlasti, ker veliko podrobnosti še ni dogovorjenih. Ena večjih je način financiranja bolnišnic, ki vključuje tudi omejitve posameznih programov.

MILENA B. POKLIČ

KJE SO NAŠI POSLANCI?

TV Parlament

Slovenski medijski prostor bo kmalu dopolnila še ena javna televizija, ki se je že prijemlje ime TV Parlament. Državni zbor (DZ) bo namreč (skoraj) zagotovo potrdil novi zakon o RTV Slovenija, s katerim uvaja poseben TV-program za neposredne prenose vseh sej iz parlamenta. Pa ne samo rednih in izrednih, z zadnjimi je nacionalka že zdaj nekajkrat razveselila občinstvo, na sporedu bodo tudi zasedanja delovnih teles.

Poleg tega bo tretji program celovito informiral javnost o vsem drugem parlamentarnem dogajanju, vključno s sejami državnega sveta, posveti, ki jih ta organizira, in mednarodnimi dejavnostmi parlamenta, je zapisano v prihajajočem zakonu.

Ministrstvo za kulturo, ki ga je domislilo in spisalo, je prepričano, da tretji program ne bo zahteval pretiranih dodatnih finančnih sredstev, saj v DZ že tretjo leto deluje studio z dvema tehnikoma. Tako je bil signal iz DZ brezplačno na voljo slovenskim televizijskim postajam, vendar razen dve lokalnih kabelskih postaj te niso pokazale pretiranega zanimanja za poslance. Tretji program naj bi se financiral s TV-prodajo, saj bo ta po novem na prvih dveh programih nacionalke prepovedana. Tako bodo doktor Levin in njegovi prijatelji prek ekranov lahko prodajali ponoči, ob koncu tedna in ob praznikih ter med parlamentarnimi počitnicami, ko poslanci počivajo.

Eden od vzrokov za uvedbo TV Parlamenta verjetno tiči v globokem prepričanju donedavne opozicije, da je večina medijev pristranskih in naklonjenih strankam t.i. kontinuitete. Zato naj bi bili neposredni prenosi korak k večji demokratizaciji medijskega prostora. Tako celjski poslanec SDS **Franc Jazbec** poudarja, da se je njegova stranka zavzemala za prenos parlamentarnih sej že v času, ko so bili opozicija, zato tudi zdaj podpirajo možnost, da javnost vidi in sliši, kaj se dogaja v tej ustanovi ter kako delujejo poslanci posameznih skupin. »Pri povzetkih parlamentarnega dela se namreč pokaže samo tisto, kar nekdo oceni, da je treba pokazati,« meni Jazbec. Njegov koalicijski kolega **Drago Koren** (NSi) ni tako prepričan, da je za večjo stopnjo demokratičnosti res potreben tretji parlamentarni program. A ga kljub vsemu podpira. »Za gledalce bi bile zelo zanimive seje delovnih teles, saj so te včasih veliko bolj zanimive, kot seje DZ. Sploh za točke, ki ne pritegnejo širše publike, za določen krog ljudi pa so zelo pomembne. Tako sem kot geodet prepričan, da bi geodetska srenja Slovenije z veseljem spremljala obravnave zakona o geodetski službi,« je praktičen velenjski poslanec.

Lojze Posedel

Po drugi strani poslanec opozicijske LDS **Lojze Posedel** trdi, da starih napak ni mogoče popraviti čez noč, zato bi bila tudi za nov zakon o RTV Slovenija potrebna »čim širša razprava, s katero bi našli najboljše rešitve«. To po njegovem velja tudi za tretji parlamentarni program. »Ta zagotovo ne bo temelj za večjo demokratičnost ali za večjo osveščenost ljudi. Iz preprostega razloga, da ta DZ ne deluje kot pravi parlament, saj imamo na eni strani močan blok, ki deluje izrazito politično, ne glede na prepričanje posameznikov,« meni žalski poslanec. To po njegovem dokazujejo glasovanja posameznih poslancev, ki so župani občin, a glasujejo proti predlogom, ki so dobri za občine. »Prenašati razprave, v katerih 40 poslancev ponavlja eno stvar, ne bo dvignilo ravni demokratičnosti v državi. Tudi govorjenje o bolj uravnoteženih medijih se mi zdi v državi z enim najvišjih števil časopisov na posameznega prebivalca nepotrebno,« pravi Posedel.

Franc Jazbec

Resnično so se hkrati z zakonom pojavila opozorila, da bodo takšni prenosi tudi mamljiv povod za manipulacije oziroma za demagoške nastope poslanec, ki bodo s parlamentarne govornice pihali na dušo volivcem pred TV-ekrani. Po drugi strani pa so prenosi brez dodatnih komentarjev oziroma pojasnil občasnim gledalcem težko razumljivi. »To je sicer res, vendar hkrati menim, da bo vsak gledalec na tem tretjem programu spremljal tiste razprave, ki ga bodo zanimale,« je prepričan Koren. Jazbec pa meni, da bo vsak, ki ga »politika zanima, zagotovo znal spremljati, kaj se dogaja - ostalim zadostujejo povzetki, ki jih najdejo v drugih medijih«.

SEBASTIJAN KOPUŠAR

HITRI KABELSKI INTERNET

SEDAJ MOŽEN DOSTOP TUDI DO OMREŽJA ARNES!
(samo v Celju)

dodatne informacije na
Elektro Turnšek d.o.o.
tel. 42 88 119

NT&RC

Iskrenost je najpomembnejša

Obvlada svoje delo, pravijo novinarji, ki so z njim sodelovali že pred osmimi leti, ko je bil tiskovni predstavnik na takratni Upravi za notranje zadeve Celje. Je komunikativen, ambiciozen v pravi meri, iznajdljiv in šarmanten. Ima torej vse lastnosti, ki so ga označile kot pravega mačka na področju dela z mediji in javnostjo. Miran Koren. Novi stari tiskovni predstavnik celjske policije. Novinarski kolegi še dodajajo, da zna z novinarji, ker je tudi sam nekaj časa držal novinarsko pero v rokah! Ve, kaj novinarje zanima, kam bodo vtaknili svoj nos in je na to pripravljen. Zna koketirati z mikrofonom in kamero. Spominjajo se, da so velikokrat z njim po novinarskih konferencah sedli za mizo, se pogovarjali in kramljali o drugih rečeh. O stvareh, ki so utrdile in ohranile odnos do danes, ko se je vrnil v Celje.

Sam pravi, da je že kot novinar rad »solil pamet« policiji, očitno pa je imel prav, saj so ga že leta 1996 povabili, naj poskuša svoj koncept sodelovanja policije z javnostjo tudi udejanjiti. Ker mu je šlo dobro od rok, je že čez nekaj mesecev padlo vabilo na delo v Ljubljani. »A v Ljubljani ni nič svetega,« si je dejal in vabilo na delo v slovensko prestolnico najprej odklonil! Toda sčasoma je uvidel, da mora svoje znanje širiti naprej, videl je, da mu gre to delo resnično dobro. In je šel.

Miran Koren

Septembra leta 1997 se je zaposlil kot tiskovni predstavnik Generalne policijske uprave v Ljubljani. Dodatnih osem let odnosov z javnostjo pomeni več izkušenj z ljudmi, pozitivnih in negativnih. Ne želi komentirati lanskega odhoda iz Ljubljane, čeprav je znano, da je bila vest o njegovi zamenjavi nenadna in zanj hladen tuš. Takratni generalni direktor policije Darko Anželj je o »različnih pogledih na njuno sodelovanje« dejal: *»Poskušala sva se približati drug drugemu, a nama ni šlo najbolje.«* Koren danes mirne vesti pravi, da je preteklost zanj preteklost. Zdaj zre naprej. Lansko dogajanje in Anželjevo mišljenje o njem zanj še zdaleč ne pomenita nesupeha.

Osem let je pomenilo tudi veliko odrekanja družinskemu življenju, priznava. Sprva se je v Ljubljano vsak dan vozil, ker pa je delo tiskovnega predstavnika delo 24 ur na dan, so mu v Ljubljani dali stanovanje. Kar pa pomeni manj časa s svojo družino. In če se izrazimo malo s policijskim žargonom. To je bil tudi 'motiv', da se je vrnil v Celje. »Vesel sem, da smo leta 1996 v Celju uspeli oblikovati dober koncept na področju dela z javnostjo in na tak način tudi odpreti policijo in jo zbližati javnosti. Ta koncept so povzele tudi druge policijske uprave, kar se je izkazalo za pozitivno,« pravi Koren.

»Vesel pa sem tudi, da sem sprejel pravo odločitev. Da nadaljujem in zaključim svoje delo tam, kjer sem tudi začel.« Meni, da zahteva področje odnosov z javnostjo vsakodnevno dopolnjevanje in izpopolnjevanje in dodaja, da je s strani novinarjev vedno dobrodošla kritika, ker je to puščica v smer, kako prepleteno policijsko-novinarsko delo še izboljšati. Svoje dolgoletne izkušnje z delom z mediji prenaša in bo prenašal tudi v prihodnosti na mlajše in vse tiste, ki jih to delo veseli. Naučili se bodo veliko.

Kaj najbolj ceni pri novinarjih? »Iskrenost in profesionalnost, a iskrenost je vsekakor na prvem mestu!« In kaj meni, da najbolj cenijo pri njem novinarji? »Mislim, da enako. Iskrenost je v tem poslu zelo pomembna.« In ob tem odgovoru je bilo kar pričakovati, da bo v isti sapi dodal kakšno modrost, vezano na njegovo delo in izkušnje. Vodilo, denimo. »Nikoli ne laži. Če česa ne veš, to priznaj in se pozanimaj. Ter odgovori.«

Miran Koren živi v Šentjurju. Mož in oče dveh otrok, sin je maturant, hčerka študentka. Osem let njegovega dela več kot sto kilometrov stran od doma in tedni brez očeta so se poznali tudi v družinskem življenju. Vikendi, ki so bili posvečeni družini, pa so bili v znamenju neprestanega zvonenja telefona. Saj veste, 24 ur na dan ... Pravi, da se še išče, saj je bil v Ljubljani navajen hitrega delovnega tempa in večje delovne obremenitve. Zdaj pa ima več časa za družino in tudi zase. Časa ima zdaj več tudi za kakšno dobro knjigo. Da Vincijeva šifra je bila zadnja prebrana. Pa okrasno grmičevje okoli hiše rad obreže. »Saj veste, počnem vse, kar počnejo ›abrahamovci‹,« še doda s šarmantnim nasmehom.

SIMONA ŠOLINIČ

Pomen mestnih gozdov

Celje bo gostilo mednarodni forum – V mestnih gozdovih Celja in Ljubljane primeri dobrih praks

Celje bo od 10. do 12. maja gostilo 8. Evropski forum o urbanem gozdarstvu, ki je ena od vodilnih evropskih prireditev za strokovnjake s področij varovanja in trajnostnega razvoja naravnega okolja v mestih.

Na mednarodni konferenci, ki jo tokrat pripravlja Zavod za gozdove Slovenije v sodelovanju z Mestno občino Celje, bo sodelovalo več kot 80 strokovnjakov iz Evrope, ZDA in s Kitajske. V treh dneh bodo predstavili 32 strokovnih prispevkov na temo vrednotenja, načrtovanja in upravljanja naravnih elementov v mestih, kot so gozdovi, drevesa, parki in druge zelene površine. Na ekskurzijah v mestnih gozdovih Celja in Ljubljane se bodo udeleženci seznanili s slovenskimi primeri dobrih praks.

Osnovni namen prireditve je povezovanje raziskovalnega in operativnega področja ter izmenjava informacij in izkušenj pri upravljanju narave v mestih. Forum omogoča tudi seznanjanje s trendi in z inovativnimi pristopi ter s primeri dobrih praks evropskih in drugih mest.

Kandidatura in potrditev Celja za organizacijo letošnjega foruma ni naključje, saj je to mesto v zadnjem obdobju postalo prepoznavno po načrtnem in dolgoročno usmerjenem delu z gozdovi kot sestavnim delom mestnih zelenih površin. Mesto Celje je v sodelovanju z Zavodom za gozdove Slovenije v preteklem desetletju uresničilo vrsto uspešnih projektov na področjih pravnega varovanja, usklajevanja javnih in zasebnih interesov, razvoja rekreacijske infrastrukture in načrtnega odkupa zasebnih gozdov. Gostiteljstvo te mednarodne konference je svojevrstno priznanje Celju za dosedanja prizadevanja.

RH

Na gasilsko olimpijado štirinajst ekip

Gasilska zveza Slovenije je po zadnjem izbirnem tekmovanju v Slovenski Bistrici določila reprezentanco, ki bo predstavljala Slovenijo na gasilski olimpijadi od 17. do 25. julija v Varaždinu na Hrvaškem.

S Celjskega bodo nastopile štiri enote: med mladinci Nova Cerkev, med mladinkami Andraž, med člani A Steklarna Rogaška Slatina in med člani B Slovenske Konjice.

Slovenske gasilce bo na olimpijadi zastopalo štirinajst enot: trinajst prostovoljnih gasilskih društev in ekipa poklicnih gasilcev. Trener članskih ekip je Celjan Vinko Sentočnik, mladinskih pa Tomaž Urbančič. Vodja reprezentance je poveljnik GZS Matjaž Klarič. Sodelovalo bo tudi dvanajst slovenskih sodnikov, med njimi Ivan Jezernik iz Nove Cerkve.

O poteku priprav pred olimpijado je **Vinko Sentočnik** povedal: »Vse enote bodo opravile dva do tri skupne treninge ter se pred začetkom olimpijade za teden dni zbrale na Rogli. Vsaka ekipa mora prispevati po 500 tisoč tolarjev za nastop, ostalo pa bo zagotovila GZS. Upamo in želimo, da se bomo tudi s te gasilske olimpijade tako kot z vseh prejšnjih vrnili z odličji ter morda tudi kakšnim naslovom olimpijskih zmagovalcev.«

TV

Osemnajst dni brez hrane

Nekdanji podjetnik Anton Zanjko iz Rogaške Slatine je včeraj gladovno stavkal pred državnim zborom že osemnajsti dan. Njegovo zdravstveno stanje je vse slabše, zato se je med skrajnim protestnim dejanjem v torek na soncu zgrudil. Odpeljali so ga v klinični center, kjer je odklonil infuzijo ter se takoj, ko je bilo mogoče, vrnil pred državni zbor.

V sredo je pristal na ponujeno strokovno pomoč državnega zbora. Tako je prišlo do dolgega sestanka s predstavnikom službe za peticije. Prav tako predvčerajšnjim ga je na mestu protesta obiskal tudi podpredsednik državnega zbora, **dr. Marko Pavliha**.

Včeraj je predsednik državnega zbora **France Cukjati** o Zanjkovem primeru pisno obvestil novo generalno državno tožilko **Barbaro Brezigar**, drugo pismo pa je namenil gladovno stavkajočemu. V slednjem predsednik državnega zbora med drugim omenja, da je Zanjkovo nadaljnje vztrajanje pri gladovni stavki nesmiselno, saj bo za morebitne nadaljnje postopke potreboval še precej energije.

Gladovno stavkajoči omenja, da je seznanjen tudi z dopisom Občine Šentjur na različne naslove v Ljubljani, ki je pri tem prav tako ne zanimajo pravna vprašanja, ampak človeška stiska nekdanjega šentjurskega podjetnika ter nekdanjega občana s Ponikve pri Grobelnem.

Sicer je Anton Zanjko včeraj še vedno gladovno stavkal. Njegova zahteva za prekinitev gladovne stavke je, da mu kriminalistična policija pisno potrdi, da bo se bo lotila (oziroma da se je že lotila) raziskovanja celotnega ozadja stečaja podjetja Anza. Pri tem Zanjko omenja, da sam nima dokumentacije, ki bi dokazovala trditve iz njegove ovadbe.

BRANE JERANKO

SE KU d.o.o.
PODJETJE ZA PROIZVODNJO SERVISE IN PRODAJO d.o.o.
Servis - prodaja motorjev in črpalk
IMP-ELKO-KSB-ABS-GRUNDFOS-FLYGT ...
3000 CELJE, LAVA 7, e-mail: se-ku@siol.net
tel.: 03/545 32 10, fax: 03/490 24 60, GSM: 041/681 780, 041/638 711

Četrt stoletja po Titovi smrti

V sredo je minilo 25 let od smrti Josipa Broza Tita, nekdanjega jugoslovanskega predsednika, po oceni njegovih pristašev, ki jih tudi danes ne manjka, največjega voditelja in junaka bivše Jugoslavije, po mnenju drugih diktatorja, ki je umetno s krediti iz tujine lahko vzdrževal razmere v državi in bil sokriv za njen kasnejši razpad. Gotovo je, da sodi med osebnosti, ki so zaznamovale svoj čas.

Po razpadu Jugoslavije so njegovo ime zbrisali z uličnih tabel, odstranili so njegove spomenike in v Velenju na glavnem trgu je eden redkih, ki je še ostal.

Pred kratkim je del naše ekipe obiskal Beograd in si ogledal tudi Titov grob, ki ga še vedno varuje vojska. Obiskovalcev ni bilo veliko, tudi okolica ni bila urejena tako kot včasih, čeprav so jo ravno v tistem času urejali. V muzeju so razstavljena darila, ki jih je dobil od državnikov in ostalih, nekatera dragocenejša pa so medtem že ukradli.

Foto: SŠ

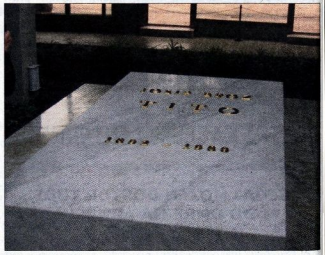

Pogled na asfaltno bazo v Planinski vasi

Baza je legalna!

Investitor dobil gradbeno dovoljenje - Se bodo sosedje morali enostavno sprijazniti?

Asfaltna baza v Planinski vasi je mali kozjanski vasici prinesla že veliko medijske pozornosti. Tamkajšnji podjetnik Mirko Kovač je namreč leta 1998 ob robu vasi postavil bazo za izdelovanje asfalta. Po nekajtedenskem poskusnem delovanju jo je inšpekcija zaprla. Vasica je v celoti kmetijska in zdi se, da sosedje osvoraženega objekta ne bodo nikoli sprejeli. A zdaj ima investitor v rokah dokončno odločbo o gradbenem dovoljenju in v teh dneh naj bi baza začela obratovati.

Martin in Rozalija Perčič

Najbližji sosedje, Perčičevi, imajo hišo in hlev le nekaj deset metrov od ograje asfaltne baze. Kot čisti kmetje se preživljajo izključno s kmetijstvom. **Rozalija Perčič** pravi, da so ob novih evropskih standardih podvrženi strogim predpisom, ki ne dopuščajo nikakršnih odstopanj. »Za gnojno jamo bomo ravnokar odšteli milijon tolarjev, v hlevu niti lastovice ne bi smele več gnezditi, na drugi strani pa lahko ljudje, s pravimi zvezami in dovolj denarja, počnejo kar se jim zljubi.« Kmetje pravijo, da baza, ki naj bi jo Kovač kupil v Vzhodni Nemčiji kot staro železje, nima pod nobenim pogojem kaj početi v tem okolju. »Zavračata nas lokalna skupnost in država. Na upravni enoti vztrajajo, da je izdano gradbeno dovoljenje za ekološko sporni objekt v kmetijskem naselju v skladu s predpisi, kljub temu, da ga del stoji na dveh tujih zemljiščih,« pravi Perčičeva in nadaljuje: »V prostorsko ureditvenem načrtu so upoštevali zgolj člene, ki so ugodni za investitorja. Nas ni nihče vzel v obzir. Nihče nas nikoli ni vprašal za soglasje. Namesto, da bi bila gradnja vsaj štiri metre od meje, je že zdaj na tuji zemlji. Kje bo potem zasadil še živo mejo, kot je obljubil?« Perčičeva boleha za astmo, pri hiši imajo 84-letno mamo, ki čaka na operacijo, pri sosedih majhne otroke. »Še na cigaretih piše, da katran ubija, le tale katranski smrad in hrup naj ne bi imela nobenega vpliva na okolje.«

Umik v neokrnjeno naravo?

Franc Bohinc je Kovačev mejaš, baza pa sega za meter čez mejo njegove parcele. Precej resignirano pove: »Pa kaj! Sem državljan, ki lahko dela, plačuje davke in je tiho. Prva pritožba je bila rešena v našo korist, potem je občina spremenila prostorske akte in zadevo legalizirala. Znova smo se pritožili na ustavno sodišče in zadeva še ni rešena. Pa saj poznate zgodbo o hlapcu Jerneju in njegovi pravici. To smo. Hlapci. Kaj sem jaz kriv, da celo življenje živim v tej vasi in bi rad ohranil dediščino svojih očetov?«

Ivan Likovnik živi v Mariboru. Prebolel je raka in pravi, da je kupil malo hišico zato, da bi se iz mesta umaknil v neokrnjeno naravo. Zdaj te ni več. »Objekt ne le da izredno kazi okolje, tudi ekološko je popolnoma nesprejemljiv. Nezaslišano je, da je občina spremenila prostorske plane. Saj se stanje v naravi ni nič spremenilo. Vas ni izumrla, ljudje so še vedno tu in kmetujejo, kot to počnejo že stoletja. Veliko sveta sem že videl, a tole presega vse meje.« Vaščani pravijo, da se v času obratovanja kadi, smrdi in da je hrup izredno moteč. Težki tovornjaki tudi ne doprinašajo k spokojnosti vasice. »Parcele in hiše so cenovno razvrednotene. Kdo bi hotel kupiti hišo nad dimnikom?« pravi **Martin Perčič** in doda, da je vse skupaj neskončno žalostno: »Vojna je trajala štiri leta, tole se vleče že dvakrat tako dolgo. Sovraštva in gorja je celo med bližnjimi sorodniki skoraj toliko kot v manjši vojni. Uspelo mu je zasejati popoln razdor in skregati celoten kraj.«

Monopolni asfaltni lobij!

Mirko Kovač se s povedanim ne strinja. »Da gre za staro železje, je izmišljotina. Ko sem bazo uvozil, je bila stara osem let. To pomeni, da je praktično nova. Vse je računalniško vodeno in vsi vitalni deli so popolnoma novi.« Na vprašanje, zakaj prav ta lokacija, odgovarja, da je tu že prej imel cementninarstvo in nizke gradnje. Zaradi obstoječe infrastrukture se je naložba pocenila. »Žal sem zaradi nepoznavanja predpisov padel v črno gradnjo. Takrat sem mislil, da za sorodno dejavnost ni treba spreminjati dovoljenj. Pa tudi prostorskih planov občina še ni imela izdelanih. Zdaj je vse urejeno v skladu s predpisi in zakonskimi odredbami. Tudi študija o vplivih na okolje je pokazala, da ni nič spornega, pa tudi hrup ne presega dovoljenih mej. Pravzaprav vsaka od okoliških kmetij verjetno bolj onesnažuje okolje kot pa baza.«

Kmetje obupujejo tudi zato, ker se jim zdi, da ima Kovač izredno politično podporo, če ne že kar kupljeno pot do legalizacije črne gradnje. On odgovarja, da so ljudje zavedeni in podpihovani iz povsem drugih razlogov: »Saj take okoljske študije človek ne more kar naročiti. Zadeva stane tri milijone, izvajalec pa lahko zaradi nepravilnosti izgubi licenco. Nič mi ni bilo podarjenega. Zaradi velike medijske pozornosti sem moral kvečjemu še bolj spoštovati pravila in vsa dovoljenja dobiti izključno v skladu z zakonom.« Kovač odločno zanika, da bi sprl in razklal prebivalce: »Večina me podpira (pokaže peticijo s kakimi 400 podpisi podpore). Problem so le trije oziroma zdaj še dva kmeta, ki pa jih podpihujejo tisti, ki se ves čas skrivajo v ozadju. Ta veliki, ki stojijo za njimi, jih bodo ob prvi priliki pustili na cedilu. To je največja tragika. Za vse težave so krivi monopolisti asfaltnega lobija, ki se bojijo konkurence. Še vedno trdim, da je treba pripeljati razvoj v naše kozjansko okolje, da je treba odpirati nova delovna mesta in asfalt približati našim zaniknim makadamskim cestam. Zaposlujemo šest ljudi, tudi težko zaposljivih domačinov, kmalu jih bo še 20.«

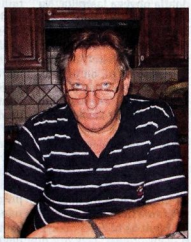

Mirko Kovač

Bazo bodo v kratkem pognali, manjka le še tehnični pregled in prestavitev ograje s sosedove zemlje. Sosed je po Kovačevih besedah dobil tudi nadomestno zemljo, a si je premislil. Ker Kovač nima časa sodno uveljavjati svoje pravice, bo ograjo podrl in jo prestavil za pol metra. Zdaj lahko sosedje ugovarjajo le še z izrednimi pravnimi sredstvi, kar pa, kot pravi Kovač, se ga pravzaprav ne tiče več. »Gre za to, da zaradi izdanega dovoljenja praktično tožijo državo. Glede na vse stroške in končni izid pa zamerim igralcem v ozadju, ki te uboge zavedene ljudi še vedno vlečejo za nos in podpihujejo razdor. Žal mi je za ogromno finančno škodo, ki raste iz dneva v dan in za zastrupljene odnose med ljudmi. V tej zgodbi smo vsi žrtve, le da jaz drago plačujem za to.«

Načelnica UE Šentjur **mag. Andreja Stopar** je potrdila, da je gradbeno dovoljenje dokončno, ne pa še pravnomočno. A kot vse kaže, je vlak za kakršne koli spremembe že odpeljal. Zakaj se domačini niso zganili ob drugi razgrnitvi prostorskega načrta in se uprli, ko je bil še čas, ni jasno. Ko pa se pravno kolesje enkrat zares zavrti, ga je težko, če ne skoraj nemogoče ustaviti. Tako kot zdaj že povsem legalno asfaltno bazo.

SAŠKA TERŽAN

Industrijski objekt loči od bližnje kmetije le žičnata ograja.

Nogavice bodo kranjske ali ljubljanske

Proizvodnja nogavic v Tekstilni tovarni Prebold naj bi zopet stekla junija - Na strojih iz Prebolda tkejo v Egiptu in Pakistanu

Blizu 3.000 kvadratnih metrov velika hala skupaj z opremo, v kateri je Tekstilna tovarna Prebold izdelovala znane nogavice »črna mačka«, še vedno ni dobila novega lastnika. Na drugi dražbi, ki je bila v sredo, se zanjo spet ni potegoval prav noben kupec. Stečajni upravitelj Branko Đorđević meni, da je cena 106 milijonov tolarjev očitno še vedno previsoka, zato zdaj podjetja, ki si objekt ogledujejo že nekaj časa, čakajo, da bo ceno še dodatno znižal. Od štirih kupcev sta v igri ostala le še dva. Đorđević je povedal, da gre za tekstilni podjetji iz Kranja in Ljubljane, njuni imeni pa ni želel razkriti.

»Prepričan sem, da bomo proizvodnjo nogavic prodali že v naslednjem krogu. Ali bomo razpisali tretji dražbeni narok ali bomo ta del tovarne prodali z zbiranjem ponudb oziroma z neposrednimi pogajanji z zainteresiranima kupcema, se s stečajnim senatom še nismo dogovorili. Pogovori z obema kupcema ves čas potekajo in če bo kdo od njiju ponudil sprejemljivo ceno, bomo posel sklenili zelo hitro. Ocenjujem, da bi proizvodnja lahko zopet stekla že v začetku junija,« je povedal **Branko Đorđević.** Kot smo že poročali, so se stroji v tovarni nogavic ustavili šele v teh dneh, 50 delavkam pa bodo pogodbe o zaposlitvi prenehale veljati 10. maja. Po besedah stečajnega upravitelja, bi sicer proizvodnjo še lahko nadaljevali, vendar jim tega stečajni senat ni dovolil. Ker pa naročila še naprej prihajajo, jih zdaj zbirajo že za novega lastnika.

Prodanih še šest nepremičnin

Na sredini dražbi je nove lastnike dobilo še šest nepremičnin bivše tovarne, ki so bile prodane za blizu 29 milijonov tolarjev. Največ - bivšo barvarno z dvoriščem in tri zelenice, je kupilo podjetje Hočevar&Hermotron iz Ločice pri Polzeli. Kakšne načrte imajo v Preboldu, novi lastniki še niso želeli povedati. **Jože Hočevar** je dejal le, da potrebujejo prostor za proizvodnjo. Stečajni upravitelj je prepričan, da mu bo še ta mesec uspelo prodati tudi t.i. energetiko. Kupec je že nekaj časa znan, tudi za ceno so se že dogovorili, razčistiti morajo le še nekaj tehničnih vprašanj.

Stečajni upravitelj Branko Đorđević je doslej prodal že približno polovico premoženja Tekstilne tovarne Prebold, ki je bilo ocenjeno na okrog 950 milijonov tolarjev. Priznane terjatve do podjetja znašajo 1,8 milijarde tolarjev, od česar je prednostnih okoli 650 milijonov tolarjev, obveznosti do delavcev pa je za nekaj manj kot 600 milijonov tolarjev.

Branko Đorđević je zadovoljen tudi z dosedanjo prodajo strojev iz tkalnice. Večino je že prodal, in sicer v Egipt, Pakistan in še nekaj drugih držav. Stroje, ki se čakajo na kupce, bodo iz proizvodne hale umaknili najkasneje v začetku prihodnjega tedna, saj želi nemški Schefenacker, ki je objekt kupil že na prvi dražbi, čim prej začeti s prenovo prostorov in postavitvijo nove proizvodnje. Kot je znano, bodo Nemci v svoji novi preboldski tovarni zaposlili tudi 60 odstotkov delavcev, ki so bili v tekstilni tovarni zaposleni ob stečaju.

JANJA INTIHAR

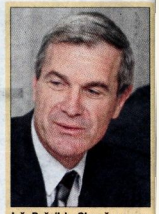

Jože Pušnik bo Območno gospodarsko zbornico Celje najverjetneje vodil še štiri leta.

Pušnik še štiri leta

Upravni odbor celjske gospodarske zbornice ima na dnevnem redu seje, ki bo prihodnji teden, tudi imenovanje direktorja območne zbornice.

Edini kandidat za to funkcijo je **Jože Pušnik,** ki je celjsko zbornico vodil že v preteklih štirih letih, prvi mandat pa mu bo potekel 16. junija. S ponovnim imenovanjem Pušnika se strinja tudi predsednik Gospodarske zbornice Slovenije Jožko Čuk. JI, foto: GK

Nekdanjo trgovino Savica je kupila družba Ilirika Fintrade, ki pa je le njena začasna lastnica...

...novi lastnik znamenitega Železninarja je celjske furnirnica Merkscha, kjer pa načrtov, ki jih imajo s staro trgovino, še niso razgrnili.

Železninar v avstrijskih rokah

Dva trgovska lokala v središču Celja, ki sta ob zaprtju povzročila veliko nejevolje med Celjani, sta dobila nove lastnike. Bivšo Erino trgovino Savica nasproti kina Metropol je kupila Ilirikina družba Ilirika Fintrade, novi lastnik znamenitega Železninarja na Stanetovi ulici pa je podjetje Merkscha.

V Iliriki Fintradu, ki se sicer ukvarja predvsem z vlaganjem v nepremičnine, so nam pojasnili, da s prostori bivše Savice sami nimajo kakšnih posebnih načrtov. V nakupu lokala, ki ga je Era zaradi nerentabilnosti zaprla konec leta 2003, so videli predvsem dobro kapitalsko naložbo. Prostore bodo obnovili in jih nato prodali naprej. Komu, pa za zdaj še ne vedo.

Prav tako skrivnostni so glede nakupa tudi v podjetju Merkscha, kjer se sicer ukvarjajo s proizvodnjo furnirja. Solastnik in direktor **Peter Merkscha** nam je že pred prvomajskimi prazniki potrdil, da so Železninarja kupili, za vsa dodatna pojasnila pa je bil v preteklih dneh kljub našim številnim klicem nedosegljiv. Naj spomnimo, da je najstarejšo in nekoč tudi najbolj znamenito celjsko trgovino Železninar nazadnje imela v najemu laška Izbira. Konec lanskega avgusta so Laščani trgovino zapustili, češ da jim prinaša le izgubo, pa tudi najemnina, ki so jo plačevali občini, je bila zanje previsoka. Železninar je bil namreč do zdajšnje prodaje nekaj let v lasti Mestne občine Celje. Celjani so lokal in celotno zgradbo, v kateri je bil Železninar, kupili leta 2001 od Merkurja, vendar je vsa štiri leta to staro Rakuschevo trgovino spremljala le smola. Se ji zdaj, z novimi lastniki, obetajo boljši časi?

JANJA INTIHAR
Foto: GREGOR KATIČ

Celjani najboljši trgovci

Celjsko podjetje Ski & Sea je prejelo priznanje trgovca leta kot najboljši prodajalec motornih sani ski-doo v Evropi. Priznanje jim je podelil kanadski proizvajalec BRP (Bombardier Recreational Products), ki izdeluje letala, motorne sani, vodne skuterje in čolne.

Kot je povedal solastnik **Tomaž Sorčan,** ki podjetje vodi skupaj s Ksenijo Povše, na leto prodajo skoraj 300 tovrstnih adrenalinskih vozil, med njimi največ sani. Za kanadski BRP zastopajo trge Slovenije in nekdanje Jugoslavije, zadnje čase pa je zanimanje za vodne skuterje, motorne sani in štirikolesnike vse večje tudi v Romuniji, Bolgariji ter na Slovaškem in Madžarskem.

Podjetje Ski & Sea deluje že od leta 1998, priznanje za najboljšega trgovca v Evropi pa je že drugo v zadnjih nekaj letih. JI

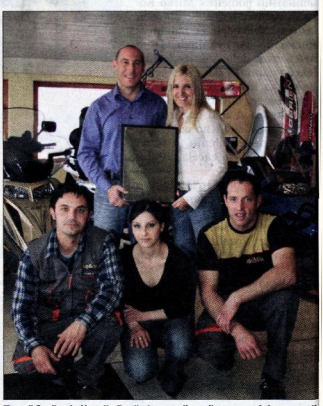

Tomaž Sorčan in Ksenija Povše (v zgornji vrsti) sta s prodajo motornih sani začela pred sedmimi leti. Danes sta skupaj s svojo ekipo tako uspešna, da jima je podjetje BRD podelilo priznanje za trgovca leta.

Jeklarji shranili Split v omaro

Štorski jeklarji so, vsaj za zdaj, opustili načrte o nakupu železarne v Splitu. »Ker se na Hrvaškem očitno še nekaj časa ne bodo dogovorili, na kakšen način bi prodali svojo železarsko industrijo, nam pa se s širitvijo proizvodnih zmogljivosti mudi, smo bili primorani poiskati drugačno rešitev. In smo jo tudi našli. Projekte za splitsko železarno pa smo spravili v omaro,« je povedal generalni direktor družbe Štore Steel Marjan Mačkošek.

Večje količine jekla bodo proizvajali kar v Štorah, za širitev zmogljivosti pa ne bodo potrebni kakšni večji posegi v prostor, je povedal **Marjan Mačkošek.** Več o svojih načrtih bodo javnosti razkrili junija, ko bodo v podjetju dokončali strategijo razvoja do leta 2010. Je pa dejstvo, da morajo proizvodne zmogljivosti povečati čim prej, saj naj bi že letos izdelali 130 tisoč ton jekla, kar je za skoraj 12 tisoč ton več kot lani. »Računali smo, da se bo letos proizvodnja jekla ustavila pri 128 tisoč tonah, vendar bomo, glede na trenutne razmere, načrte najverjetneje presegli.«

V prvih štirih mesecih so prodali dobrih 33 tisoč 540 ton jekla, kar je skoraj 11 odstotkov več kot v enakem lanskem obdobju. Prihodki iz prodaje so se v primerjavi z lani povečali kar za 51 odstotkov in so znašali 5,7 milijarde tolarjev. Mačkošek pojasnjuje, da tolikšno zvišanje ni samo posledica izjemne rasti cen za jeklo višje kakovosti na svetovnem trgu. Poleg večjega obsega fizične prodaje in ugodnih cen surovin so namreč v štorski jeklarni spremenili tudi način prodaje jekla. Mačkošek pričakuje, da bodo ugodne razmere na jeklarskem trgu trajale vsaj do polletja, kakšnih posebnih nihanj navzdol pa naj ne bi bilo tudi do konca leta.

JI, foto: GK

Generalni direktor Štore Steel Marjan Mačkošek: »Projekte za nakup splitske železarne smo spravili v omaro.«

EMO ORODJARNA 1894
Bežigrajska 10, Celje

Gensko spremenjena hrana za kakovost življenja

Prof. dr. Juretu Piškurju ostajajo z leti na Celje le lepi spomini - Kot je za palačinko treba ubiti jajce, je tudi za znanost treba kaj žrtvovati

Kot dijak celjske gimnazije je leta 1977 postal državni prvak v matematiki, prejel leta 1985 Prešernovo nagrado za diplomsko delo s področja biologije in jo pred služenjem JLA z življenjsko sopotnico in s sinom popihal v Avstralijo ... Leta 1988 je doktoriral na Australian National University v Canberi. Nato je živel v Kaliforniji, se vrnil v Evropo in raziskoval kvasovke pri eni največjih pivovarn, danskem Carlsbergu. Postal je docent za genetiko na kobenhavenski univerzi in izredni profesor na danski tehnični univerzi.

Prof. dr. Jure Piškur. Celjan. Svetovno uveljavljeni znanstvenik, trenutno umsko razpet med Dansko in Švedsko. Molekularni biolog, avtor številnih znanstvenih člankov in patentov, najbolj znan po raziskavah encimov, ki sodelujejo tudi pri aktivaciji različnih zdravil proti raku. Krušni oče treh biotehnoloških podjetij, ki razvijajo metodologijo genske terapije zdravljenja raka in proizvodnjo novih kemoterapevtikov ter protivirusnih zdravil. Trenutno ustanavlja skupaj z lundsko univerzo četrto podjetje – z namenom bistvene pocenitve proizvodnje uspešnega kemoterapevtika fludarabina.

Zagovarja uporabo gensko spremenjenih organizmov (GSO) tudi pri proizvodnji hrane, čeprav je večina evropskega javnega mnenja ostro nenaklonjena tovrstnim novim tehnologijam. Meni, da bi uporaba prehrambenih dodatkov, ki so izdelani z GSO, odpravila del problemov pomanjkljive prehrane in bistveno izboljšala kakovost življenja, zlasti v tretjem svetu, kjer zaradi podhranjenja trpijo milijoni otrok in odraslih.

S prof. dr. Juretom Piškurjem smo se pogovarjali ob slovesnosti sredi marca, ko je po pravilih starodavnega ceremoniala prejel prestižni naziv profesorja molekularne genetike v eni najstarejših kateder za genetiko na svetu, univerzi v Lundu.

Celje. Kakšna slika, spomin se vam ob imenu rojstnega mesta najbolj pogosto izriše?

V Celju je še vedno del moje ožje družine, pa kup prijateljev in znancev, ki so neločljiv del palete bližnjih. Z leti ostajajo na Celje samo še dobri spomini. Posebej imenitno je bilo obdobje brezskrbnega gimnazijskega norenja. Pa veliko smo se tudi naučili, posebej v naravoslovju sem dobil enkratno prtljago za nadaljnje življenje. Če bi moral izbrati nekaj celjskih motivov, ki nosijo močan čustven naboj, bi izbral Stari grad, Stari pisker in levi breg Savinje.

Kako pogosto ste v Celju, s kom še ohranjate stike in kako 1.500 kilometrov stran dojemate razvoj mesta oziroma Slovenije?

V Sloveniji preživim počitnice skupaj z Judito ter s sinovoma Janom in Jurčkom enkrat na dve leti, imam pa redne stike z bivšimi sosedi, s sošolci, prijatelji iz Celja, Ljubljane ... Svet postaja vse manjši, veliko ljudi me tudi obišče v Kobenhavnu ali Lundu. Na začetku devetdesetih sem bil zaradi osamosvajanja Slovenije čustveno bližje dogajanjem, zdaj pa bolj mirno sprejemam dogodke in jih komentiram skozi svoja skandinavska očala. Veliko stvari se je zadnja leta spremenilo na bolje. Še tako dobra diktatura je slabša od najslabše demokracije, a veliko dela še ostaja. Tudi v Celju, kjer bo treba delati na povečanju zaposlenosti in atraktivnejših delovnih mestih.

Trenutno je na slovenski literarni sceni zelo moderno izdajati avtobiografije. Nekateri znani ali skoraj neznani pisci so prepričani, da je njihovo bivanje tako pomiljivo in daljnosežno, da ne sme biti zabeleženo le v spominu peščice ljudi. V svoji biografiji bi, če bi jo napisali, imeli kaj napisati. Bi priznali tudi kakšen greh, neumnost, ki ste jo storili – in s tem razbili klišeje, da so znanstveniki dolgočasni ljudje?

Jure z Jurčkom

Čas za razmišljanje o biografiji bo šele čez kakšnih 20 let, morda se bo do takrat nabralo kaj omembe vrednega. Gotovo pa mora biti glavno vodilo življenjepisa, da se ničesar ne zamolči ali priredi. Ampak tako veliko grehov pa spet nimam ... Ne vem, zakaj in od kod kliše, da smo znanstveniki dolgočasni ljudje. Jaz jih skoraj ne poznam! Smo pa seveda v očeh drugih večkrat posebneži, ekscentriki. Znanost je dolgočasna le, če človek ne pozna njenih pravil – prav tako kot nogomet ali smučarski skoki. Dancu so smučarski skoki najbolj dolgočasna traparija, njihov najvišji grič pač ne presega višine planiških velikank ...

Katero področje vam je najbolj všeč za klepet, če padete v družbo »bifejskih« razprav z repertoarno omejenimi temami – politika, šport ali kdo-kje-s-kom ... Se znajo Skandinavci pri tovrstnih temah tudi tako zagreti kot Slovenci?

Vojna v Iraku je razdvojila Dance in bil sem priča kar nekaj vročekrvnim političnim debatam. Tudi teme o priseljencih lahko na Danskem precej razgrejejo glave. In na Švedskem se je najbolje izogniti debati o državnem monopolu na prodajo alkoholnih pijač. Rad debatiram tudi o politiki in športu, a me tisto, s kom se videva ločena danska princesa Aleksandra in s kom je včeraj spala švedska princesa Madeleine, pravzaprav ne zanima.

Koliko ur traja vaš delovnik in kakšen recept imate za polnjenje spraznjenih energetskih baterij?

Najraje imam čisto znanost, ko analiziram nove rezultate in jih pretvarjam v hipoteze, diskutiram s kolegi, načrtujem nove eksperimente. Moj delovni teden traja okoli 60 ur. Žal so vmes tudi duhamorni opravki, denimo dolgovezni sestanki, ki pošteno praznijo baterije. Me pa poleg dela zanima še kopica drugih stvari: film, gledališče, zgodovina, galerije in muzeji. Rad sedim na kakšni od neštetih danskih peščenih plaž, meditiram sredi romanske ali gotske cerkve, uživam ob kakšni renesančni ali ekspresionistični sliki.

Umetnost je lahko tudi ljubezen do vizualnega. Pri vizualnosti pogosto prihaja do nekih kolektivnih fikcij, do relativnosti lepega. Se vam zdi skrivnostni nasmešek Mona Lize vreden njene slave?

Rad imam Leonardova dela, tudi Mona Lizo. Nekatere fikcije so pač vredne tega, da so fikcije in se obdržijo stoletja, medtem ko druge odpihne v pozabo že naslednje desetletje. Naša Mona Liza so dela Trubarja in Prešerna. V moji branži so neminljiva dela z vedno skrivnostnim nasmeškom tista od Charlesa Darwina, pa Crickova in Watsonova dvojna vijačnica.

Umetnost je tudi moda – za tistega, ki je ne dojema le površinsko, ki jo zna razumeti in prav gledati ... Obstaja kakšen oblačilni kos, ki bi ga lahko gledali kot umetniški eksponat?

Moda je šibka točka mojega značaja ... Pravzaprav nisem prišel bistveno dlje od kavbojk in majice ... Ampak kakšen rokodelski ženski modrček iz stare lionske svile, izdelan tam nekje okrog pariške opere, bi tudi jaz lahko postavil v vitrino. Ali pa kakšen seksi ženski klobuk, ki naredi žensko še bolj greha vredno, je tudi vreden razstave.

Vaš življenjski stil je reflektirana drža »proti toku«, ki seveda ni vselej udobna?

Sem in tja sem najbrž res plaval proti toku, velikokrat pa tudi s tokom. Najbrž zato danes ne živim več ob Savinji. Seliti se iz države v državo – to je del moje kariere. A kot pravi kitajski pregovor: kamorkoli boš šel, boš našel ljudi. Za dobro znanost je treba tudi kaj žrtvovati. Kot je za vsako palačinko treba ubiti jajce.

In vizija za vaš jutri, kje se vidite čez ducat let?

Upam, da bom tudi čez ducat let imel veselje in energijo za raziskovanje, da bo laboratorij moj drugi dom. Posebej delo s študenti je enkratno. Najbrž bi lahko malo več časa namenil drugim hobijem, leposlovju, zgodovini ... In najbrž bom nekje med Skandinavijo, anglosaksonskim svetom in Sredozemljem, povsod, kjer cenijo in verjamejo v dobro znanost.

VLASTA CAH - ŽEROVNIK
Foto: JAN PIŠKUR

Več kot le pismonoša

Slavko Kršlin iz Loke pri Žusmu je končno pismonoša, ki se ga še ni lotil noben pes.

Tokrat smo se odpravili proti osrčju Kozjanskega, v Loko pri Žusmu, saj si je pismonoša Slavko Kršlin res zaslužil naš obisk. Seveda po zaslugi vašega neutrudnega glasovanja, ki ga trdno uvršča na našo lestvico najbolj priljubljenih pismonoš.

Loka je ena tistih idiličnih vasic sredi neokrnjene narave, kjer se človeku spočijeta oko in srce. »Pri mlaju na levo, pa še malce naprej,« so se glasili Slavkovi napotki, vendar sva se zavoljo mojih izjemnih orientacijskih sposobnosti komaj našla med tistimi nekaj hišami. »So me sosedje že spraševali, kdaj me boste prišli kaj pogledat,« me je, ko sva se končno sešla, pozdravil Slavko, ki je imel pred pogovorom malo treme.

Pismonoša Slavko spada nameč med tiste ljudi, ki ne razsipavajo z besedami, če niso ravno prepričani, da imajo kaj preudarnega povedati. Precej skromen je in rajši kot o sebi poklepeta o kakšnih bolj splošnih temah. In kaj meni, s čim se vam je tako usedel v srce? »Ne bi znal povedati, bo treba kar ljudi vprašati,« se je nasmejal Slavko, ki se ima že za »oldtimerja«, saj je za njim 15-letna kariera pismonoše. »Če sem pa najstarejši med vsemi doslej zaslišanimi,« pravi Slavko, ki se je izučil za trgovca, imel sprva več različnih služb, nato pa se je ustalil na pošti in se v ta poklic tudi zaljubil. V času bivše Jugoslavije je tri leta delal na špediciji v Celju, kjer

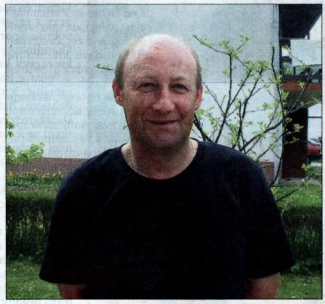

je bilo delo precej razgibano in naporno, tam je zlagal pakete, sortiral pošto in poprijel za vse, kar je bilo treba narediti. »Si predstavljate, koliko pošte je takrat dnevno prispelo iz vse države?« se spominja. Na pošti v Loki, ki je le kakšnih sto metrov oddaljena od Slavkovega doma, je bil celih 30 let zaposlen tudi njegov oče, tako da je vse ostalo v družini. Malce se ozrem naokoli po kakšnem potomcu, ki bi deloval zainteresirano za nadaljevanje te lepe družinske tradicije, vendar sta se hčerki Valerija in Brigita, ki ju imata Slavko in Slavica, podali v druge vode. »Starejši ljudje na terenu me imajo včasih kar za Jožeta, ker so bili tako dolgo navajeni na očeta.«

Slavko pa ni zgolj pismonoša: »Ha, dandanes smo na terenu univerzalni, poleg osnovne dejavnosti smo še trgovci in serviserji!« Le kaj naj bi to pomenilo? »Ja, zelo razgiban teren imam po vseh teh okoliških hribih, da je treba kar daleč z glavne ceste, da se pripeljem do bolj oddaljenih domačij, pa še sam sem za vse, razen kadar priskoči na pomoč še pomočnik. Potem pač pripeljem ljudem, predvsem starejšim, vedno tudi kaj iz trgovine, ki je tukaj v Loki edina daleč naokoli. Pa še kaj popravim, zamenjam, če me naprosijo. »No, saj potem pa tudi prinese domov vse živo, od klobas do zelenjave,« pove žena Slavica. Slavko mora na terenu obvezno imeti tudi čas za klepet, ponujenega kozarčka pa seveda ne sme sprejeti. »Za to pagremo s kolegi v prostem času v gorco ali na naš vikend,« pomežikne.

Verjeli ali ne, Slavko je naš edini pismonoša, ki v svoj svoji karieri ni imel nobenih neprijetnih bližnjih srečanj s psi čuvaji ali morebiti z ostalimi negativno naravnanimi domačimi živalmi. »Tudi s psom se je treba lepo pogovoriti, ne samo s človekom,« nam obrazloži. »Sicer pa imajo psi alergijo na avtomobilske gume, tistih se radi lotijo, moja uniforma jih očitno ne moti. Včasih se mi v avto skrije kakšna mačka, ravno zadnjič se je ena lepo namestila nad pedala in padla name, ko sem speljal. Tudi mojo poštarsko košaro si je za ležišče že izbrala velika pasja mrcina, njej pa si nisem drznil sam razlagati, da ni zaželena,« se spominja edinih živalskih prigod.

»Hitra pošta mi pravijo, tako kot mi piše na službenem avtomobilu, ljudje pa že po mojem prihodu vedo, koliko je ura,« opiše svojo natančnost. Na pošti je tako zelo zaposlen, da ni izkoristil niti lanskega dopusta. »Če pa nihče noče nadomeščati na tako razvlečenem terenu,« skomigne z rameni. Ne spominja se niti, kdaj je bil nazadnje na bolniški. Sicer pa se na pošti zelo dobro počuti, rad dela z ljudmi, še posebej zdaj, ko vidi, da je njegovo delo cenjeno. »Toliko glasov me je res prijetno presenetilo,« se čudi Slavko. Se bova fotografirala v uniformi pismonoše? »To pa ne, kapa bi mi pokvarila pričesko,« se še pošali na koncu.

POLONA MASTNAK

NAJ PISMONOŠE 2005

Do včeraj smo v okviru naše akcije prejeli **2.782 glasov,** ki ste jih porazdelili med **84 pismonoš s Celjskega.**

Žal je prav z včerajšnjo pošto v uredništvo prispelo tudi **48 dopisnic, na katerih so bili prilepljeni barvno fotokopirani kuponi z glasovi z območja Dobrne in Nove Cerkve z okolico za pismonošo Gorazda Pihlerja.** Ponaredki so sicer odlični in vsak zase skrbno prilepljeni na dopisnico (tako, da je belo hrbtno stran res težko odkriti), vendar sta jih izdali svetlejša barva in seveda kakovost papirja, saj je časopisni precej drugačen. Zato opozorilo - **v uredništvu bomo pri glasovanju za Naj pismonoše 2005 upoštevali zgolj kupone, izrezane iz časopisa Novi tednik, vse drugo pa bo romalo v koš za smeti.** Pri tem seveda ni pomembno, ali so kuponi prilepljeni na dopisnice in poslani po pošti, saj upoštevamo tudi tiste, ki jih pošljete v skupni kuverti, prinesete v naše uredništvo ...

1. **Gabrijel Novačan** (Nova Cerkev) - 383 glasov
2. **Silvo Šeško** (Gorica pri Slivnici) - 314
3. **Damijan Leber** (Vojnik) - 283
4. **Srečko Pelc** (Celje) - 234
5. **Zdravko Maček** (Škofja vas) - 194
6. **Slavko Kršlin** (Loka pri Žusmu) - 164
7. **Boštjan Kokot** (Sotensko pri Šmarju) - 146
8. **Alfonz Pačnik** (Frankolovo) - 140
9. **Gorazd Pihler** (Dobrna) - 118
10. **Damijan Rabuza** (Kalobje) - 115

Za prvo deseterico so se uvrstili še: z 62 glasovi **Boštjan Kokot** (Senovica pri Šmarju); s 50 glasovi **Ivan Gračnar** (Planina pri Sevnici); s 45 glasovi **Aleš Gobec** (Šentjur); z 39 glasovi **Zdenko Tacer** (Prevorje); s 33 glasovi **Roman Ulaga** (Šmartno v Rožni dolini); s 30 glasovi **Marjan Cvirn** (Loka pri Žusmu) in **Jože Pušnik** (Laško); s 27 glasovi **Alojz Verdinek** (Šentjur); s 26 glasovi **Franček Franjo Špoljar** (Prebold) in **Branko Žaler** (Loka pri Žusmu); z 22 glasovi **Drago Frece** (Laško); z 19 glasovi **Igor Cesarec** (Rogatec) in **Robi Vrečko** (Šentjur); z 18 glasovi **Vinko Romih** (Štore); s 16 glasovi **Stanko Kopinšek** (Dramlje); s 15 glasovi **Peter Razgoršek** (Ljubečna); s 14 glasovi **Božo Ulaga** (Planina pri Sevnici); z 12 glasovi **Ignac Špiljak** (Podplat), z 11 glasovi **Janko Završek** (Gorica pri Slivnici) in **Miran Kostomaj** (Šmarje pri Jelšah); z 10 glasovi **Zlatan Alagič** (Štore); z 8 glasovi **Ivan Vrbič** (Vojnik), **Franci Breznikar** (Rimske Toplice), **Dušan Ostruh** (Škofja vas) in **Tomaž Pavrič** (Frankolovo); s 6 glasovi **Srečko Žnidar** (Škofja vas), **Zvonko Gračner** (Laško), **Matjaž Kozovinc** (Gotovlje) in **Kristjan Kunej** (Celje); s 5 glasovi **Matjaž Goropevšek** (Prebold), **Tomaž Jeran** (Ljubečna), **Ciril Ključevšek** (Laško), **Marko Sami** (Vransko), **Leon Lešnik** (Celje) in **Anton Javeršek** (Buče); s 4 glasovi **Matjaž Breznikar** (Laško), **Andrej Novak** (Laško), **Franc Šrot** (Loče), **Franjo Pasarič** (Žalec) in **Aleš Pungeršek** (Sveti Štefan); s 3 glasovi **Alojz Vogrinc** (Laško), **Dejan Zemljak** (Celje), **Tomaž Jeram** (Škofja vas), **Jože Špiljak** (Šmarje pri Jelšah), **Boris Debeljak** (Polzela), **Vlado Šupanec** (Pristava), **Štefan Pečovnik** (Vransko) in **Stanislav Perc** (Lesično); z 2 glasovoma **Robert Jeram** (Celje), **Marjan Tkavc** (Žalec), **Simon Šarlah** (Grobelno), **Marko Kužnik** (Polzela), **Tine Vrabček** (Štore), **Drago Šket** (Grobelno), **Ladislav Dvoršak** (Prevorje), **Martin Novak** (Šentjur), **Anton Geršak** (Buče) in **Matej Jevšenak** (Vojnik) ter s po enim glasom **Daniel Rabuza** (Kalobje), **Simon Firšt** (Rečica ob Savinji), **Marko Dolinar** (Griže), **Dejan Dumič** (Celje), **Ivo Smeh** (Rogaška Slatina), **Mitja Ocko** (Šentjur), **Branko Švelc** (Zidani Most), **Boštjan Stropnik** (Dobrna), **Tadej Selčan** (Socka), **Jožef Teršek** (Laško), **Alojz Rezar** (Teharje), **Rafko Dornik** (Laško), **Branko Čujež** (Sveti Štefan), **Robi Vodišek** (Laško), **Gregor Jeseničnik** (Nova Cerkev) in **Marko Kolar** (Šmarje pri Jerlšah).

Med prejetimi kuponi smo izžrebali dobitnico hišne nagrade NT&RC, ki jo bo tokrat prejela **Marica Skomen,** Ivenca 19, 3212 Vojnik.

KUPON
NAJ PISMONOŠA 2005

Glasujem za »naj pismonošo 2005« (ime in priimek, točen naslov)

.....

.....

Moj naslov
(ime in priimek, ulica in kraj)

.....

.....

.....

Kupon pošljite na Novi tednik, Prešernova 19, 3000 Celje. Vsak teden bomo med pošiljatelji izžrebali dobitnika hišnega darila.

PISALI SMO

Dan zmage in svobode!

Novi tednik pripravlja vsak teden v svojem jubilejnem letu pregled prispevkov skozi desetletja.

Mesec maj je bil v nekdanji državi ves prazničen. Po prazniku dela smo se začeli intenzivno pripravljati še na Titovo štafeto, dan zmage, dan mladosti ...

6. 5. 1955: »Ob letošnji Titovi štafeti bo naše ljudstvo preko mladih tekačev izražalo svojemu voditelju veliko zahvalo za vse uspehe pri nas, ki so nerazdružno povezani z njegovim imenom z željo, da bi še dolga leta ostal med nami čvrst in zdrav ter še v nadalje tako uspešno krmaril našo državo. Prav bi bilo, da bi se zaradi velikega pomena letošnje Titove štafete in v uvod na velike dni pred pokrajinskim zletom Partizana v Celju, že danes pripravljali na terenu. Titova štafeta je vseljudska manifestacija, zato so dolžni vsi njej sodelovati vsi naši ljudje, vse naše organizacije.«

Maj pa je tudi mesec, v katerem so nekoč na veliko praznovalo tudi dan zmage - se spomnili druge svetovne vojne in osvoboditve.

7. 5. 1965: »Te dni poteka dvajset let, kar so narodi Jugoslavije s svojo narodnoosvobodilno vojsko osvobajali še poslednje dele naše zemlje izpod mračnjaških sil svetovnega fašizma, ki je imel glavni načrt zasužnjenje vseh svobodoljubnih, predvsem slovanskih narodov, napraviti iz njih sužnje v korist svojih nadaljnjih osvajalnih pohlepov. V spomin na tiste težko pričakovanje majski dni leta 1945 se morajo te dni ne samo organizacije zveze borce, ampak vsi delovni ljudje naša celjske občine z vso hvaležnostjo oddolžiti vsem padlim borcem in žrtvam fašističnega nasilja, ker je njihov delež tako velik, da ne sme nam, kot tudi našim bodočim generacijam, nikdar iz spomina.«

Pa vendar imajo nekateri zelo slab spomin, ali pa so ga kar izgubili. Govoriti se je začelo o nekoč zamolčanih žrtvah povojnih pobojev. Namesto, da bi slovenski narod gledal v prihodnost, pa se izgubija v večnih sporih preteklosti - kdo je bil na pravi strani in kdo ne. Pred tridesetimi leti tovrstna razgleblanja niso bila ravno zaželena.

8. 5. 1975: »Brez zmage, brez aktivne udeležbe in velikega deleža v bitki proti najhujšemu sovražniku človeštva, fašizmu, bi bila svoboda nepopolna, kajti podarjena svoboda v bistvu ni svoboda. Danes, po tridesetih letih, se še najdejo ljudje, ki omalovažujejo delež jugoslovanskih narodov v tej veliki skupni zmagi. Žalostno je, da to počenjajo nekaznovano razni sovražni elementi zunaj naših meja, še bolj pa, da tako sramotno miselnost ne skrivajo posamezniki v domovini sami. Kot da jih slišimo, zapečkarje in zaplotnike pred tremi desetletji in več, ko so svoj strah pred novimi časi, strah pred žrtvijo in v bojazni za osebno varnost in udobnost skrivali za geslo, češ, počakajmo da odločijo veliki, češ, škoda je krvi malega naroda.«

POLONA MASTNAK

HUJŠAJMO Z NT&RC

Glasno izrečene pohvale

Veliko gibalnih dejavnosti je zastonj – Brez hoje ni preživetja

Že nekoliko »lažje« poziranje udeležencev akcije v majicah Novega tednika

»Moram vas pohvaliti na glas, rezultati so izjemni! Upam le, da nimate kakšnih težav. Če bodo nastopile, povejte to naglas in rešili jih bomo,« je po štirinajstih dneh premora delavnico zdravega hujšanja začela prim. Jana Govc Eržen. Brigita Fižuleto, univ. dipl. kineziologinja, pa dodala: »Danes se mi zdite veliko bolj sproščeni in optimistični kot na prvem srečanju. Zelo lepo vas je videti in verjamem, da je to tudi na račun rezultatov, ki jih postopoma dosegate.« V nadaljevanju je udeležencem predstavile test hoje, ki jih čaka naslednji teden ter spregovorila o pomenu hoje in gibanja za zdravje in boljše počutje.

Za nastanek bolezni, zaradi katerih danes najpogosteje zbolevamo, to so bolezni srca in ožilja, rak in sladkorna bolezen, so poleg genetskih dejavnikov tveganja, spola in starosti, pomembni tudi dejavniki nezdravega življenjskega sloga. Telesna nedejavnost je za zdravje tvegano početje. Zvišuje krvni tlak in raven holesterola. Na srce vpliva enako, kot če bi pokadili 25 cigaret na dan. Svetovna zdravstvena organizacija opozarja, da naj bi bilo pomanjkanje telesne dejavnosti vzrok za 1,9 milijona smrti letno, eno tretjino primerov raka bi bilo mogoče preprečiti, če bi vzdrževali normalno telesno težo in bili zmerno telesno dejavni vse življenje. Kombinacija neprimerne prehrane, pomanjkanja telesne dejavnosti in kajenja prispeva k osemdesetim odstotkom bolezni srca in ožilja, ki nastopijo prezgodaj, pri tistih, ki niso vsaj minimalno telesno dejavni, pa je verjetnost, da bodo zboleli za srčnožilnimi boleznimi, petdeset odstotkov večja. Ljudje, ki so telesno dejavni vse življenje, so v starejšem obdobju »mlajši« od svojih neaktivnih vrstnikov za deset do dvajset let.

Aerobne gibalne/športne dejavnosti, tudi vaje za srce, so zelo pomembne, ker ohranjajo in izboljšujejo splošno vzdržljivost. Zato je priporočljivo, da jih izvajamo čim večkrat na teden, najbolje vsak dan vsaj 45 minut. Te dejavnosti so: hitra hoja, tek, kolesarjenje, ples, planinarjenje, gorništvo, smučanje, tek na smučeh, plavanje, aerobika, košarka, nogomet.

Vaje za zdravje kosti so potrebne, ker določene oblike telesne dejavnosti povečajo ali ohranjajo mineralno kostno gostoto. Posebej primerne so dejavnosti, ki kost mehansko obremenijo, kot so na primer dvigovanje primernih uteži ali bremen, igre z žogo, igre z loparji, tek, skakanje, gimnastika, ples, aerobika.

Uporaba mišic je pomembna za opravljanje vsakdanjih opravil, kot so dvigovanje, nošenje, sklanjanje, obračanje, plezanje. Z vajami za ohranjanje in krepitev mišične moči pa varujemo tudi sklepe pred poškodbami in obrabo. **Vaje za gibljivost** in vaje za moč naše telo ohranjajo gibljivo, spretno ter močno. Priporočljivo je, da vadbi za moč in gibljivost izvajamo vzporedno. Vaje kot so predklon in dotikanje prstov na nogah, dvigovanje rok nad glavo, počepi, lahko izvajamo kadarkoli. Pomembne so tudi vaje za krepitev trebušnih in ledvenih mišic.

Hoja ima veliko pozitivnih učinkov

Če ste v slabi telesni kondiciji in s prekomerno telesno težo, začnite s hojo. Hoja krepi vzdržljivost srca ter pospešuje krvni pretok, krepi moč in vzdržljivost mišic ter kosti in sklepov in krepi kostno moč ter ohranja naše telo gibljivo. Hoja je primerna za vsakogar. Je preprosta, varna in »celo« zastonj. Strokovnjaki priporočajo 30 minut zmerne telesne dejavnosti (hitro hojo) in najbolje kar vse dni v tednu. Več kot pričljivi razlogi torej, da naša skupina zdravega hujšanja odpravi na prvi test hoje pod vodstvom Brigite Fižuleto.

Pri mladih ljudeh bodo s pomočjo telesne dejavnosti mišice bolj napete, izboljšali bodo telesno držo in svoj videz. *V srednjih letih* vam bo telesna dejavnost pomagala k boljši telesni pripravljenosti ter vam dala energijo in zaupanje, da bodo to res vaša »najlepša leta.« Redna dejavnost vas ščiti tudi pred različnimi sodobnimi zdravstvenimi težavami in pred različnimi boleznimi. Pomaga pri obvladovanju stresov in žalostno je, začno srčni bolniki šele po operaciji ali infarktu pešačiti. *V zrelih letih* vas bo telesna dejavnost ohranjala aktivne in omogočala nadzor nad življenjem.

MATEJA JAZBEC

CENTER INTERSPAR CELJE

V Restavraciji Interspar Celje pripravljajo v času akcije po zdravniških navodilih izbrane polnovredne menije in jedi z minimalno vsebnostjo maščob in sladkorja.

Akcijska cena:

650 sit -brez solate

750 sit -s solato

Od 6. do 12. maja v Restavraciji Interspar Celje nudijo:

PURANJI STEAK, KROMPIR V OBLICAH, SADJE

Restavracija INTERSPAR

Interpak d.o.o., Ljubljana c. 20, Ljubljana

POZOR, HUD PES

Tito

Piše: MOHOR HUDEJ
mohorh@hotmail.com

Na dan, ko pišem ta članek, petindvajset let nazaj, je umrl naš Tito, tako so zapisali tisti dan častniki. Obletnica, ob kateri je potrebno nekaj reči o njem. Sam sem imel do njega poseben odnos, kot otrok sem mu namreč nekoč povedal pesmico, ki so nas jo v vrtcu naučili na pamet, da smo jo potlej lahko lajnali na vsaki partijski proslavi. Jovanka me je kušnila na lice in to je bil še razlog več, da sem imel kot otrok občutek, da sem s Titom na ti. Ko smo v šoli pričeli z žalovanjem, se spominjam, da je najprej pričela jokati najmanjša izmed sošolk, zanjo pa največji izmed sošolcev, tako, da je bilo naravnost komično, ko sta zapela v en glas in komaj sem zadržal smeh. Takrat sem začutil, da me je nečesa strah. Spontanost je bila očitno prepovedana in tega sem se kot desetletnik zavedal.

Do osamosvojitve sem čutil v sebi ta strah in še danes mi v ušesih odmevajo borbene pesmi z glavnim nastopajočim v njih, maršalom Titom. Bil je mogočen in za njim je stala fanatična soldateska.

Danes je splošen pogled nanj sentimentaliziran. Ljudje se ga, zdaj, ko smejo reči, kar jim pač pade na pamet, ko se lahko pritožujejo vsevprek, spominjajo kot kakšnega kralja Matjaža, kot socialnega pravičnika in velikega šarmerja, čemur se le stežka oporeka, toda kaj hitro bi situacija postala drugačna, če bi si maršal v današnjem času privoščil, kar si je nekoč, ko bi bilo potrebno njegove poti dobre volje tudi zaključiti s finančno konstrukcijo in smiselnostjo le-teh. Tudi jahtice, vlakci, avtomobilčki, šest rezidenc, lovski poligoni in podobno bi kaj hitro šli danes ljudem v nos. Če bi živel danes, bi ga stežka izvolili v drugo, moral bi nas prepričati drugače, moral bi biti iz nas za nas, moral bi biti smrtnik, nekoč je bil mit. Ravno v tej primerjavi je po mojem mnenju ključ do razumevanja njegove osebnosti. Živel je razkošno, bonvivantsko, govoril je eno, počel drugo. Lagal je in igral vlogo dobrotnika, sam pa se je okoriščal na račun masovno mentalno zastrupljenih množic, ki so ga po telečje častile in imel eno samo srečo, da je umrl, kot pravi Nietzschejev rek, ob pravem času. Romuni, Vzhodni Nemci, Čehi in preostali vzhodnjaki te sreče niso imeli. Svoje vladarje so prenašali do padca zavese.

Razlog za sentimentalen odnos do Tita ne leži v njegovi veličini ali dobroti, razlog je v tem, da so današnji krutí kapitalizem, borba za preživetje in socialne razlike med izkoriščanimi in izkoriščevalci za nas Slovence in našo povšno naturo frustrirajoče. Tito in časi vsesplošne enakosti, uravnilovke, ko vsi skupaj nismo imeli nič, pa so nekakšen mitični svet kralja Matjaža, ki bo nekega dne vstal in odpravil krivice. Hja, spet so časi, ko velja tista da si pomagaj sam in Bog ti bo pomagal. Če verjameš, seveda!

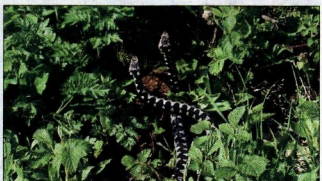

Seks po kačje

Tudi kače počnejo tiste stvari. Pri čemer tega ne opravijo, denimo, pod skalo, ampak si za svoje spolne radosti izberejo celo cesto. Na osuplju prizor je naletel bralec Alojz, ki kačjega erotičnega plesa dotlej še ni imel priliike videti v živo.

»Peljal sem se z motorjem in sredi ceste zagledal meter dolga in za tri prste debela modrasa, ovita drug okoli drugega in postavljena pokonci. Sprva sem mislil, da je veja, ko pa sem se približal, sem videl, da sta modrasa, ki zaradi zaljubljenosti ne vidita in ne slišita,« se spominja nenavadnega dogodka. Odpeljal se je domov po fotoaparat, medtem pa se je zaljubljeni par že umaknil v travo ob cesti **(na sliki)**, kjer je nadaljeval ljubezenske igrice ... BA

Vizije mladih celjskih raziskovalcev

Mladi raziskovalci iz osnovnih šol Mestne občine Celje so v sredo v Osnovni šoli Hudinja pripravili javno predstavitev in zagovor svojih raziskovalnih nalog – rezultate napornega dela v tekočem šolskem letu. Ocenjevale so jih strokovne komisije, ki so vsako leto znova presenečene nad kvalitetnimi nalogami.

»Raziskovalno delo je projekt z najdaljšo tradicijo tovrstnega dela v Sloveniji. V Celju ga izvajamo že sedemindvajseto leto, kar pomeni, da smo pet let pred Mariborom in Ljubljano. Zanimivost je, da v tem sodelujejo vse generacije, od osnovnošolcev, srednješolcev, aktivne ustvarjalne populacije do upokojencev,« je povedala vodja Službe za izobraževanje in mladinsko dejavnost Oddelka za družbene dejavnosti **Olga Petrak**. Letos je 95 mladih raziskovalcev s svojimi mentorji prijavilo kar 35 raziskovalnih nalog, s katerimi so posegli na različna področja; več kot polovica nalog se je usmerila na družboslovje, v ostalih so se šolarji ukvarjali z naravoslovjem, s humanistiko, tehniko in z agrokulturo. V ta namen so sestavili osem komisij, ki so ocenjevale trinajst podpodročij.

Olga Petrak: »Tudi letos pričakujemo izjemno kvalitetne naloge.«

Mladi so pri predstavitvah suvereno uporabljali sodobne tehnološke pripomočke, treme pa so se prav hitro znebili. Mnogi od sodelujočih so že povratniki, saj so raziskovalne naloge izdelali že v prejšnjih letih. Po vsaki predstavitvi so člani komisije podali približno oceno naloge, raziskovalcem pa postavili še kakšno dodatno vprašanje. »Vse tiste, ki se bodo uvrstili v prvo ocenjevalno skupino, bo MOC nagradila s strokovno ekskurzijo, imeli pa bodo tudi možnost sodelovanja v nadaljnjem tekmovanju na državni ravni. Glede tega se bodo odločali skupaj z mentorji in ravnatelji, v prejšnjih letih so mladi Celjani, ki so se za sodelovanje odločili, dosegali dobre uvrstitve,« pojasnjuje Petrakova. Vse predstavljene naloge bodo od 26. maja dalje razstavljene tudi v prostorih Osrednje knjižnice Celje.

»Ne glede na uvrstitev in rezultate pomeni raziskovalno delo mladim pozitivno in poučno izkušnjo, naučijo se metodologije dela, uporabe sistemskega pristopa in se seznanijo z vso tehnologijo, potrebno za kakovostno izvedbo projekta. Nenazadnje pridobijo tudi prepotrebno samozavest in se učijo javnega nastopanja,« razmišlja Petrakova. Šolarji so nas tudi letos presenetili z izvirnostjo, s kreativnostjo in prodornim razmišljanjem.

POLONA MASTNAK

Predstavitve mladih raziskovalcev so se odlikovale s skrbno izdelanimi scenariji.

Zaključni račun pod streho

Celjski mestni svetniki so potrdili zaključni račun občine za lani.

Občina je lani ustvarila malo manj kot osem milijard in pol prihodkov ali skoraj milijardo manj kot predlani in tudi milijardo manj od plana. Prihodkom so prilagajali tudi odhodke, ki so jih obdržali pod devetimi milijardami. Občinsko premoženje se je v minulem letu povečalo za tri milijarde tolarjev. Občina se je lani zadolžila še za 278 milijonov tolarjev, tako da je zdaj skupno zadolžena za 330 milijonov tolarjev.

Svetniki so v razpravi zlasti opozarjali na izpad prihodkov od prodaje občinskega premoženja in kapitalskih prihodkov, ki sta bila očitno nerealno planirana, posledica pa je primanjkljaj planiranih prihodkov. Čeprav primanjkljaj v občinski blagajni še ni zaskrbljujoč, pa je treba ob rebalansu letošnjega proračuna in pri pripravi proračuna za leto 2006 bolj realno planirati možnosti prodaje občinskega premoženja, ki je eden večjih proračunskih virov, so menili.

Svetniška skupina DeSUS je ob tem kritično ocenjevala pretirano varčevanje občine pri uresničevanju programov krajevnih skupnosti in mestnih četrti, skrbi pa jih tudi dejstvo, da je Celje druga najbolj zadolžena občina v Sloveniji. Kljub temu je svetnik Jože Bučer pohvalil, da je bilo lani v občini veliko narejenega, zlasti pri izgradnji cestne infrastrukture, pripravah na gradnjo CERO in na področju športa. »Prav zato ne razumem, da so krajevne skupnosti in mestne četrti za svoje potrebe dobile le 39 milijonov tolarjev,« je dejal Bučer. Zaradi nepreglednosti investicijskih transferjev – v zaključnem računu namreč pri posameznih transferjih ni razvidno, za katero naložbo so namenjeni – je zahteval tudi spisek vseh naložb v občini, ki presegajo vrednost deset milijonov tolarjev.

Svetniki so zaključni račun soglasno sprejeli.

BRST

Vsi drugačni, vsi enakopravni

Mladi liberalni demokrati in demokratke iz Celja so skupaj z Društvom za integracijo homoseksualnosti (DIH) in Legebitro, skupino za istospolno usmerjene mlade do 26. leta, v sredo v središču Celja pripravili informativno stojnico na temo Boj za strpnost.

Mimoidoče so pričakali na zvezdi in jim ponudili gradivo ter osnovne podatke o svoji dejavnosti. »V Celju zaenkrat še ne obstaja nobena uradno registrirana organizacija, ki bi združevala istospolno usmerjene, medtem ko imajo v Ljubljani in Mariboru že večletno tradicijo, premikati v to smer pa se je začelo tudi na Primorskem,« so nam povedali obstojnici.

Sicer pa so člani društev občane poskušali seznaniti s po njihovem zaskrbljujočim stanjem, ki ga prinaša novonastala politična klima in s strani vlade napovedane spremembe. »Ne gre samo za negativen odnos do istospolno usmerjenih, ampak tudi za poskus kratenja pravic vsem ostalim manjšinam,« so prepričani. Namen sredine akcije pa je po njihovih besedah širjenje osveščenosti in strpnosti do vseh tako ali drugače diskriminiranih manjšin.

In kako so odreagirali mimoidoči? »Kot običajno, smo se srečali z izrazito nasprotujočimi si odzivi. Nekateri so nas podprli in se zanimali za problematiko, drugi so pobegnili takoj, ko so izvedeli kdo smo in za kaj se zavzemamo.«

PM, foto: GK

Pangloss tudi v Celju

Na obisku v Sloveniji je do 8. maja petnajstčlanska delegacija kluba Pangloss iz Francije. Člani kluba so diplomanti FNEP, Francoske nacionalne zveze za podjetništvo in konkurenčnost. Med obiskom v Sloveniji bodo člani kluba obiskali nekaj podjetij, na našem območju Gorenje, v sredo pa so se ustavili tudi v Mestni občini Celje.

Delegacijo je sprejel podžupan Marko Zidanšek, ki jim je predstavil knežje mesto, njegovo zgodovino, gospodarstvo, kulturo in šport, seznanil pa jih je tudi z razvojnimi načrti Celja.

Francoska nacionalna zveza za podjetništvo in konkurenčnost (FNEP) je bila ustanovljena leta 1969 z namenom povezati javna podjetja in državno upravo ter tako povečati učinkovitost francoskega gospodarstva. Z razvojem gospodarstva in zmanjševanjem vloge javnih podjetij pa se je spreminjala tudi vloga zveze. Danes je njena glavna vloga vzgoja vodilnih kadrov tako v gospodarstvu kot tudi v državnem in javnem sektorju. Diplomanti FNEP-a se združujejo v klubu Pangloss in enkrat letno organizirano obiščejo izbrano državo. Letos so si izbrali Slovenijo, namen obiska pa je predvsem spodbujanje gospodarskih odnosov in izmenjava najboljših praks.

PR

CMCelje
CESTE MOSTOVI CELJE d.d.
Družba za nizke in visoke gradnje
Gradimo za vas
Lava 42, 3000 Celje

Trško praznovanje

Občina Vransko praznuje občinski praznik v spomin na leto 1868, ko je cesar kraj Vransko povišal v deželnoknežji trg in je 14. maja sledilo veliko praznovanje. Letos bodo na Vranskem s praznovanjem pohiteli, saj bo slavnostna seja občinskega sveta, na kateri bodo podelili tudi občinska priznanja, že jutri ob 10. uri v telovadnici OŠ Vransko.

Priznanja občine Vransko bodo dobili **Anja Štrumbelj**, **Jakob Mežnar** in **Mira Les**, plaketi občine Vransko **Ludvika Čulk** in **Julijana Golob**, grbe občine Vransko pa **Justin Sedeljšak**, **Vincenc Praprotnik** in **Avguštin Pikl**. Po slavnostni seji bo sledila otvoritev ceste Klokočovec-Klance, praznovanje ob občinskem prazniku pa se bo nadaljevalo še ves prihodnji teden.

V torek bo medobčinska revija pevskih zborov, peli pa bodo tudi prihodnjo soboto, 14. maja, ko bo revija domačih pevskih zborov. Zagotovo najpomembnejši dogodek bo prihodnji petek, ko bodo slavnostno odprli kotlovnico za ogrevanje na lesno biomaso in položili temeljni kamen za inovacijski center, v petek pa bodo odprli tudi prenovljene prostore podjetja Pesed v Praprečah. Sicer pa bo praznovanje tudi športno – v nedeljo, 15. maja, pripravljajo kolesarski vzpon na Čreto s trga Vransko, v soboto, 21. maja, pa bo prijateljska nogometna tekma članov Vransko - Tabor. Praznovanje bo v začetku junija zaključil dan ekošole, ki ga pripravlja OŠ Vransko.

ŠO

Na zboru zgornjesavinjskih gasilcev

Abraham zgornjesavinjskih gasilcev

Predstavniki 15 prostovoljnih gasilskih društev v Zgornji Savinjski dolini so v Nazarjah pripravili slovesnost ob 50-letnici obstoja Gasilske zveze Zgornjesavinjske doline.

O zgodovini, pomembnih prelomnicah in tudi času po ustanovitvi novih občin, ko so si prizadevali, da gasilska zveza ne bi šla po poti vseh drugih razpadlih zvez, je govoril dolgoletni predsednik Franc Trbovšek. Slavnostni govornik, poslanec Mirko Zamernik, je polaskal gasilcem zaradi njihove dobre organiziranosti. Predsednik GZ Slovenije Ernest Eory je gasilcem čestital za prehojeno pot in omenil, da zgornjesavinjska zveza kot tretja v Sloveniji slavi abraham, podobnih slovesnosti pa bo še 60. Na slovesnosti, ki je predvsem priložnost za zahvale, so gasilci bronaste plakete podelili vsem 15 PGD, sosednjih zvezam in vsem šestim občinam. Z zlatimi plaketami so za prispevek k razvoju gasilstva nagradili Franca Blekača, Antona Blatnika, Franca Matjaža, Franca Trbovška, Franja Pajka, Alfreda Božiča in Jakoba Presečnika.

US

Četrtič obdarili novorojenčke

V občini Prebold so pripravili četrto srečanje staršev in njihovih novorojencev, ki so se rodili v drugi polovici lanskega leta.

Novorojenčkom, tokrat jih je bilo 19, so podelili vrednostne bone v vrednosti 30 tisoč tolarjev. Skupno se je lani v občini rodilo 45 otrok. Starše je nagovoril podžupan Franc Škrabe, ki je poudaril pomen in potrebo za skupno odgovornost pri rasti in vzgoji otrok. V imenu občine je obljubil, da bodo tudi v prihodnje skrbeli za čim lepše in prijaznejše življenje.

DN

Skupinska slika novorojencev in njihovih staršev v preddverju preboldskega hotela

Kontiču zlata plaketa

Med prejemniki zlate plakete Zveze združenj borcev in udeležencev NOB Slovenije je tudi velenjski podžupan in poslanec v DZ Bojan Kontič. Kontič je plaketo prejel za aktivno delo v borčevski organizaciji, vodenje Območnega združenja borcev NOB Velenje ter ohranjanje spoštljivega spomina na narodnoosvobodilni boj.

Bojan Kontič

Bojan Kontič se je rodil po končani 2. svetovni vojni. Ko se je borčevska organizacija odprla tudi mlajšim ljudem, je bil med prvimi, ki so se ji pridružili. V njej je nadaljeval z aktivnostjo zlasti na področju odprtih borčevskih vprašanj. Po njegovi zaslugi se je začel obnavljati centralni spomenik NOB v Velenju, zaslužen pa je tudi za ustanovitev Muzeja novejše zgodovine MO Velenje, za kar si je mestna borčevska organizacija več let zaman prizadevala. Tudi velenjske spominske prireditve NOB nosijo neizbrisen pečat njegovega sodelovanja. »V tovarišu Kontiču ima borčevska organizacija zagotovilo, da se bo varovanje vrednot NOB nadaljevalo tudi, ko udeležencev NOB ne bo več,« je med drugim zapisano v obrazložitvi.

US

NA KRATKO

Premor do avgusta

MOZIRJE - Po praznikih se je uradno zaključila spomladanska razstava v Mozirskem gaju, ki so jo naslovili Cvetje in glasba z razglednega stolpa. Kljub temu je v Mozirskem gaju tudi v teh dneh še na ogled obilica spomladanskega cvetja, predvsem tulipani. Upravljavci gaja ocenjujejo, da je v času razstave Mozirje obiskalo približno 20 tisoč ljudi. Sicer bodo koncem prihodnjega tedna začeli z novo zasaditvijo parka slovenskih vrtnarjev, ki so ga letos opremili s tremi novostmi. Zelo dobri odzivi so na 18 metrov visok razgledni stolp sredi gaja, od koder se nudi prekrasen razgled na park in okolico, dostop pa ni pretežaven niti za starejše obiskovalce. Tudi trta, potomka najstarejše trte na svetu, je požela kar nekaj občudovanja, dobri odzivi pa so tudi na novo urejene galerijske prostore v najstarejši hiši z obrobja Mozirja, ki jo v gaju imenujejo Krančeva hiša. Upravljavci gaja so se odločili, da letos ne bodo pripravili kresne noči, zato bo naslednja prireditev avgustovska razstava aranžmajev in cvetja iz slovenskih vrtnarij.

Uspešni gostitelji

VELENJE - Poklicna in tehniška elektro in računalniška šola ŠC Velenje je v minulih dneh pripravila tri državna tekmovanja, na katerih so se gostitelji dobro odrezali. Na tekmovanju dijakov 2. letnika elektrotehniških šol so se pomerili v znanju programiranja krmilnjkov. Slavila sta David Žnider in Luka Perme. Na srečanju dijakov poklicnih elektro šol so tekmovali v obvladovanju poklicnih znanj, med 12 tekmovalci pa sta prvo mesto zasedla Ambrož Hanže in Uroš Volf. Med konstruktorji mobilnih robotov, kjer so prvič tekmovali v funkcionalnosti in izvedbi robotov ter njihovi spretnostni vožnji po labirintu, je nastopilo 48 tekmovalcev. Med dijaki je zmagal Klemen Glušič, drugo mesto sta si razdelila Tadej Petek in Tamara Pustoslemšek, tretji pa je bil Lucijan Korošec.

Arhitekturni biser

ZAVODNJE - V teh dneh so vrata poletni sezoni odprli tudi na Kavčnikovi domačiji v Zavodnjah nad Šoštanjem, ki se ponaša s pravim biserom kmečke arhitekture, s 400 let staro dimnico. Kavčnikova domačija bo odprta do konca septembra, in sicer od četrtka do nedelje od 10. do 17. ure. Najavljene skupine bodo sprejeli po dogovoru.

US

V spomin papežu Janezu Pavlu II.

New Swing Quartet je v cerkvi na Razborju pripravil prvi koncert v spomin na papeža Janeza Pavla II.

Ko je papež septembra 1999 obiskal Slovenijo in škofa Antona Martina Slomška v Mariboru razglasil za blaženega, mu je v imenu župnije Jurklošter spekla kruh in mu ga podarila **Milena Kozmus,** gospodinja iz Paneč pri Jurkloštru. Slednja peče kruh iz najboljšega testa, okrašenega z znakom IHS, žitnim klasjem, listi vinske trte in drugim okrasjem iz testa, ki nekoč ni smel manjkati na nobenem pomembnejšem dogodku, tudi na ohceti ne. Zanj je na srečanju Dobrote slovenskih kmetij na Ptuju prejela znak kakovosti in več drugih priznanj za ohranjanje krušne dediščine, obenem pa je ta pogača, imenovana tudi svatovska pogača, zaščitena na uradu za intelektualno lastnino.

Oto Pestner je iz rok Milene Kozmus prejel bogato okrašeno pogačo.

»Zdelo se mi je najprimerneje, da pogačo, kakršno je prejel tudi papež, podarim tudi fantom iz New Swing Quarteta in se jim tako zahvalim za izjemno glasbeno doživetje in odločitev, da prvi koncert v spomin na pokojnega papeža, izzveni prav v cerkvi na Razborju, ki sodi pod našo župnijo v Jurkloštru,« je povedala Kozmusova.

MOJCA MAROT

Pasavci za laške otroke

Skupina otrok iz vrtca Laško je pod vodstvom vzgojiteljice Alenke Ograjenšek sodelovala v mednarodnem projektu Euchires, ki temelji na spodbudi pravilne uporabe otroških varnostnih sedežev.

Del projekta je bilo srečanje s starši, ki so skupaj z otroki preizkušali pripenjanje otrok v sedeže oziroma jahače. Na razpolago so jim bile tudi tehtnice, ki so prikazale naletno težo pri različnih hitrostih vozila. Otroci so ob zaključku projekta v vrtcu prejeli igračko, pasavca, ki jim bo dodatna spodbuda za uporabo sedežev.

BA

»Smo kot tavžentrožа«

V Rimskih Toplicah poldrugo leto deluje delavnica ročnih del, v kateri se srečujejo članice vseh starosti.

Ideja o delavnici se je porodila domačinki **Marjeti Dremel**. »Vedno sem si želela, da bi svoje znanje ponudila tudi ostalim, dodatno pa me je spodbudil seminar o ročnih delih, ki sem se ga pred leti udeležila v Izoli,« omeni Marjeta. Ko se je vrnila s seminarja, je »po cesti začela zbirati ženske«. »Sprva smo bile le tri,« se spominja, »danes nas je že 15, pri čemer ena gospa prihaja celo iz Laškega.« Srečujejo se enkrat tedensko pri gospe Mici Drakšler v gostilni Lovec, včasih tudi pri Marjeti doma. Ves material, ki ga potrebujejo za izdelovanje svojih umetnin, kupijo same, zato jim vsak, še tako nenavaden material prav pride. »Tudi raztrgane nogavice porabimo in keramične ploščice. Ko je izdelek narejen, malokdo ve, iz česa je.« Marjeta je najbolj ponosna, da je članice v izjemno kratkem času naučila klekljati, pri čemer ne pozabi omeniti, da se je tega zahtevnega opravila naučilo tudi nekaj otrok. Sicer pa dekleta in ženske v delavnici pletejo, vezejo, slikajo, izdelujejo mozaike, cvetje iz papirja, oblikujejo iz gline, slikajo na steklo ... ter se hkrati zelo zabavajo. Letos so, denimo, skupaj tudi silvestrovale, kjer se jim je utrnila ideja o poimenovanju skupine. »Bodimo Tavžentrože,« so sklenile. Da so si nadele pravo ime, dokazujejo raznolika in vsestransko uporabna dela, ki jih ustvarjajo.

Vse, kar so ustvarile v zadnjem letu – od prtov, slik, čipk do nakita – so pred časom postavile na ogled v prostorih domačega Vrtca Ostržek.

BOJANA AVGUŠTINČIČ

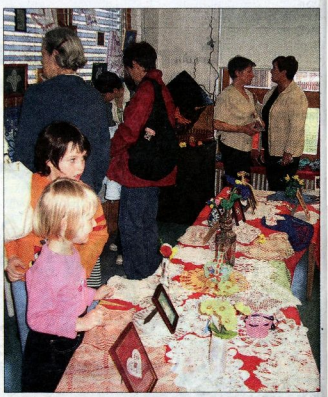

Tavžentrože so se pri razstavi izjemno potrudile, saj obiskovalci niso mogli odvrniti pogleda od njihovih izdelkov.

Za Jurjev pokal čez ovire

Pod okriljem jurjevanja so letos v Jakobu pri Šentjurju, v Konjeniškem klubu Lastrada, prvič pripravili tekmovanje v preskakovanju ovir. Za Jurjev pokal se je pomerilo 151 konj in jezdecev iz 30 klubov širom Slovenije.

Cez cel dan se je na turnirju zvrstilo pet tekem v petih kategorijah. Najbolji v nižjih kategorijah so prejeli rozete, med zmagovalce višjih kategorij pa so razdelili nagradni fond 150 tisoč tolarjev. Najuspešnejši je bil **Aleš Pevec** iz KK Velenje.

Špela Zdolšek, ena od soorganizatorjev, si želi, da bi prireditev postala tradicionalna. Visoko raven organizacije pa so uspeli doseči predvsem s pomočjo sponzorjev in občine Šentjur. KK Lastrada deluje štiri leta. Poleg šole jahanja, dresure in podobnega, veliko pozornosti namenjajo splošnemu izobraževanju in dvigovanju zavesti o konjerejski kulturi in športu. Še vedno se namreč dogaja, da si ljudje omislijo konja v trenutnem navdihu, opremo izberejo glede na videz in estetiko, uporabnost in namen pa sta jim že španska vas. Z željo, da bi ljudi čimbolj seznanili tako z lepoto kot z odgovornostjo konjeništva in konjerejstva, so zastavili tudi ambiciozen projekt Jurjevega pokala.

ST

Utrinek s turnirja v Jakobu.

Spomin s stopnic

Upokojenci v Italiji

Šentjurski upokojenci v okviru svojega društva radi in veliko potujejo. Vsaj dvakrat mesečno gredo na krajše izlete, enkrat letno pa si privoščijo pravo malo potovanje. Letos so se vrnili iz južne Italije in s Sicilje.

Slavica Čoklc, ki je v društvu zadolžena za tovrstne dejavnosti, je povedala, da so se po petih dneh vrnili polni lepih vtisov in spominov iz Palerma, s Caprija, iz Pompejev, Neaplja in drugih zanimivih krajev na poti. Imeli so krasne vodiče in šoferje, pohvalo pa si je prislužila tudi turistična agencija Zum, ki je izlet organizirala. V društvu vabijo vse upokojence, da se jim v bodoče pridružijo.

ST

Gradnja doma po načrtih

Slatinčani se pogosto ozirajo na težko pričakovano gradbišče novega doma starejših občanov, ki ga gradijo po terminskem planu. Trenutno gradijo že veliko kletno etažo, z deli pa so začeli konec marca. Proti koncu poletja je mogoče pričakovati, da bo objekt že pod streho.

Zanimanje je toliko večje, ker so skoraj desetletje staro željo po gradnji upokojenskega doma v Rogaški Slatini spremljali v preteklih letih različni zapleti. Med njimi celo to, da se je na koncu izkazalo, da je »občinska« parcela v denacionalizacijskem postopku. Končalo se je srečno, saj je bila po naključju sosednja parcela, kjer zdaj nastaja novogradnja, dejansko v občinski lasti.

Zadnjih pet let so bila prizadevanja za izgradnjo doma predvsem v znamenju zahtevnega iskanja investitorja ter pridobitve državne koncesije. Po zapletih je občina končno našla investitorja, ki ga je ocenila kot najresnejšega. To je ljubljanska družba Comett domovi d.o.o., katere soustanoviteljica je postala. Vrednost celotne investicije v dom znaša milijardo tolarjev, od česar ocenjuje občina svoj vložek na 160 milijonov. Od tega je namenila 40 milijonov iz občinskega proračuna, za kar bo občina postala lastnica večih varovanih stanovanj, vložila je tudi zemljišče, poskrbela za projektno dokumentacijo ter uredila komunalno infrastrukturo.

Dom starejših občanov, v katerem bo prostora za nad sto oskrbovancev, je največja investicija Občine Rogaška Slatina. V občinski stavbi računajo z njim tudi na približno 50 novih delovnih mest. Zaključek del je predviden prihodnje leto, še pred poletjem, ko naj bi sledila vselitev prvih stanovalcev.

BRANE JERANKO

Dom starejših občanov v Rogaški Slatini gradijo med notranjo mestno obvoznico in objektom Restavracija Sonce.

Prikaz »lodna«, nekdanje štajerske vaške trgovine, je le ena od zanimivosti Muzeja na prostem v Rogatcu. »Lodn« je pritegnil tudi francoske turiste, ki jih je bilo lani toliko, da so izdali muzejski vodič tudi v francoskem jeziku.

Francozi odkrili Rogatec

Med prvomajskimi prazniki je bila v Muzeju na prostem v Rogatcu, ki prikazuje nekdanje kmečko življenje v pokrajini ob Sotli, običajna praznična gneča. Muzej, ki ga je lani obiskalo 14 tisoč obiskovalcev, je odprt že od 1. aprila ter ga bodo kot ponavadi zaprli 1. oktobra.

Od lani je nova zanimivost muzeja razstava o kamnoseški obrti v kamnarski bajti, ki prikazuje življenje in delo tukajšnjih, nekoč zelo znanih ložanskih kamnosekov. Med obiskovalci muzeja prevladujejo šolske skupine, ki jih je od skupnega števila približno polovica, ostalo so izletniške skupine in posamezniki. Lani so v okviru mednarodnih študentskih izmenjav prihajale v muzej tudi nekatere študijske skupine.

V Zavodu Rogaška dediščina, ki skrbi za muzej, bi bili veseli, če bi se tam tudi letos pojavilo toliko Francozov kot lani, ko so presenečeno opazovali številne francoske družine (dobro založene s turistično literaturo o Sloveniji). Francozi so se tako lani znašli med tujimi obiskovalci na prvem mestu ter so po številu prekosili celo najbližje sosede iz Hrvaške. V Muzeju na prostem so k sreči imeli po naključju za vodičko absolventko francoščine.

V muzeju letos že drugo leto nadaljujejo s posebno zanimivostjo, s sobotnimi in nedeljskimi prikazi domačih obrti in opravil. Ti se imenujejo Stari ata/Stara mama so nas naučili ter so med 16. in 18. uro. Z njimi so začeli že v začetku aprila, obiskovalci pa si lahko ogledajo pletenje predmetov iz šibja in ličja, ročno tkanje na statvah in tkalskih glavnikih, prikaz ročnega kovanja v muzejski kovačiji, peko kruha v črni kuhinji, izdelovanje piščali iz lubja ...

Sicer v Zavodu Rogaška dediščina veliko pričakujejo od načrtov za skorajšnjo obnovo bližnje grajske pristave gradu Strmol, ki so ga Rogatčani zelo lepo obnovili v zadnjih letih. V veliko grajsko gospodarsko poslopje se bo predvidoma preselila uprava zavoda, skupaj s svojimi programskimi dejavnostmi. To pomeni, da bi lahko etnološke prikaze, od pletenja iz šibja do izdelovanja piščali, pripravljali tudi pozimi, ko v Muzeju na prostem to ni mogoče. Muzej na prostem, ki je razglašen za kulturni spomenik državnega pomena, je v državni lasti.

BRANE JERANKO

Slatinčani ocenili vino

Društvo vinogradnikov občine Rogaška Slatina je pred kratkim pripravilo jubilejno, že 10. vsakoletno ocenjevanje vina. Najboljšim so podelili deset Probusovih pokalov, Bacchusova keliha ter prehodni veliki kristalni pokal.

V ocenitev so prejeli vsega skupaj 144 vzorcev, katerih skupna ocena znaša 17,97. Ocena je od lanske nekoliko nižja. Na prehodni veliki pokal, kjer je s preteklih ocenjevanj vgraviranih že 20 najboljših vinogradniških imen, so po letošnjem ocenjevanju dodali še dve zveneči imeni. Za najvišje ocenjeno vino posebne kakovosti so vgravirali ime **Vinogradništva Ogrizek** iz Zgornjega Gabernika ter za najvišje ocenjeno vino redne trgatve **Rajka Pečnika** iz Bučke Gorce. Omenjena sta prejela tudi Bacchusov kelih za šampiona posebne kakovosti ter za šampiona redne trgatve.

Na vinogradniškem plesu, ki je sledil ocenjevanju so podelili tudi Probusove pokale za prvake sort, zvrsti in suhih vin. Za prvaka zvrsti med belo zvrstjo ga je prejel **Franc Križanec** (Spodnje Sečovo), za prvaka med kernerjem **Ivan Korez** (Krapinske Toplice), med chardonnayem ter modrim pinotom **Ivan Mijošek** (Zgornje Negonje), med laškim rizlingom **Luka Anderlič** (Rogaška Slatina) ter med renskim rizlingom **Branko Sekirnik** (Kamence). Bacchusov kelih za prvaka sorte med rumenim muškatom je prejel **Andrej Šket** (Brestovec), med sauvignonom **družina Kokot** (Bobovo) in **Klet Kregar** (Cerovec), za prvaka suhih vin pa prav tako **družina Kokot**.

Po tradicionalnem ocenjevanju in podelitvi priznanj se slatinski vinogradniki že pripravljajo na slovesno akademijo, s katero bodo jeseni praznovali 10-letnico ustanovitve društva.

BRANE JERANKO

Prvi koncert v Lurški jami

Andrej Kocman in Štefan Tisel, župana Kozjega in Šentjurja, bosta v soboto, 7. maja, v Zagorju odprla skoraj kilometer dolg asfaltiran odsek povezovalne ceste od Zagorja preko Fužin do Šentvida pri Planini.

Po uvodni slovesnosti, ki se bo začela ob 16. uri, bo v Lurški jami v Zagorju prvi uradni koncert Mešanega pevskega zbora Zarja iz Šentvida pri Planini, ki ga vodi Matej Romih. Zbor bo ob 19. uri pel tudi v zagorski cerkvi pri maši, ki jo bo vodil župnik Jože Hribernik. Vsi trije dogodki bodo uvod v Zagorsko nedeljo, ki jo z božjo potjo do Lurške jame praznujejo vsako leto pred binkoštno nedeljo. Občina Kozje je jamo pred dobrim letom očistila in uredila za oglede ter prireditve, letos pa bodo skupaj s Kozjanskim parkom namestili table z osnovnimi podatki o kulturno-turistični zanimivosti, ki je že nekaj desetletij znana kot priljubljena romarska pot.

TV

Florjanova nedelja v Kozjem

Člani štirih prostovoljnih gasilskih društev – Kozje, Podsreda, Buče in Lesnično-Pilštanj-Zagorje – pripravijo vsako leto ob florjanovem, 4. maja, srečanje.

Letos bo 8. maja v Kozjem in se bo začelo s Florjanovo mašo ter nadaljevalo s tekmovanjem v klasičnih gasilskih disciplinah. Več kot sto gasilcev in njihovih simpatizerjev bo pozdravil župan občine Kozje Andrej Kocman, srečanje pa se bo končalo s tovariškim srečanjem.

Organizatorji letošnjega tradicionalnega srečanja so gasilci Kozjega, ki bodo septembra praznovali 130 let delovanja. Za darilo bodo dobili tudi novo sodobno vozilo.

TV

Komunala potrebuje žensko roko

Direktorica mag. Špela Hlačar in pospravljanje v konjiški komunali – Loteva se problemov z brado

Oskrba z zdravo pitno vodo, kanalizacija in odpadki ... Stvari, s katerimi se srečujemo vsak dan in na katere se vsi po svoje spoznamo. Zanje skrbijo komunalna podjetja, ki porabljajo veliko denarja in so tudi zato nenehno pod drobnogledom. Konjiško javno komunalno podjetje, ki obrača letno 550 milijonov tolarjev, je že nekaj let prava kost za glodanje, ki se je vedno znova lotevajo tudi občinski svetniki. Zahtevajo spremembe.

Z novo direktorico, mag. **Špelo Hlačar,** spremembe prihajajo. Po pol leta je še prehitro za oceno, ali ji bo uspelo, kar si je zastavila, a že to, da je zagrizla v probleme, ki so se jim politično predhodniki v loku izogibali, veliko pove.

V Cometu, kjer ste bili odgovorni za okolje, ste imeli lepo službo. Kaj vas je vzpodbudilo, da ste se prijavili za direktorico javnega komunalnega podjetja? Na takšnem delovnem mestu zlepa ne srečamo ženske.

O javnem komunalnem podjetju sem razmišljala kot uporabnica storitev. Ko sem se prijavila, sem bila prepričana, da nimam možnosti. Prvič, ker sem ženska, in drugič, ker sem politično neaktivna. Potem se je izkazalo, da lahko dva minusa dasta plus, tako kot pri matematiki. Sprejela sem izziv.

Je vaše delo v skladu s pričakovanji?

Mislila sem, da bo moje delovno področje pač tisto, kar komunala nudi uporabnikom. Številne organizacijske, kadrovske in druge zadeve, s katerimi se mora poleg tega ukvarjati direktor, so me kar malo pretresle. A nisem razočarana. Delavci in prejšnji direktor, ki je z menoj izmenjaval izkušnje prve tri mesece, so mi omogočili, da sem se lahko privajala (in se še) z zmernimi koraki.

Mag. Špela Hlačar

Kakšne velike zmernosti si ne morete privoščiti, saj ste pod velikim pritiskom zahtev, ki jih pred vas postavlja lastnik, občina. Konjiški občinski svet zadnje mesece opozarja na probleme oskrbe s pitno vodo, na nenormalne izgube vode v omrežju ...

Pitna voda je najpomembnejša dobrina v življenju posameznika, zato je razumljivo, da smo za to področje še posebej občutljivi. Res se govori o velikih izgubah vode in res je, da je pri nas izgubimo precej več kot 30 do 40 odstotkov, kar je republiško povprečje. Koliko in kje natančno med črpališči in končnim porabnikom, pa še ne vemo. Vedeli bomo, ko bomo vgradili števce pretoka vode na vseh ključnih točkah.

Od občine je odvisno, kaj bo z odkupom zemljišč ob črpališču, občina je tista, ki bo ali tudi ne v te namene najela posojilo ...

Občinski svet je potrdil, da je treba za vodooskrbo nameniti več sredstev, in tudi obljubil 50 milijonov tolarjev kredita. Predlog, ki smo ga izdelali in ki vključuje samo najnujnejše, ta znesek presega. Zdaj se dogovarjamo in preverjamo, ali je zapisano res tisto, kar je najbolj potrebno.

Ne le občinski svet, tudi občani so že večkrat opozarjali na 21 kilometrov starih azbestnih cevi. Zaskrbljeni so za zdravje. Boste te cevi zamenjali?

Zamenjava teh cevi ni več prednostna naloga. Komisija, ki izvaja nadzor nad kakovostjo pitne vode in deluje pod okriljem ministrstva za zdravje, je ugotovila, da te cevi ne vplivajo na zdravje ljudi. Takšno je tudi stališče Svetovne zdravstvene organizacije. Načrtujemo pa izgradnjo večjega rezervoarja na novi lokaciji v Škalcah, iz katerega se bo napajalo novo naselje Vešenik in bo predstavljal tudi rezervo vode za same Slovenske Konjice. Povezovalni vod bomo speljali tudi do Spodnjih Prelog, kjer je v prihodnjih letih predvidena izgradnja večjega stanovanjskega naselja.

Je tudi po vašem mnenju največ težav ravno pri oskrbi s pitno vodo?

Če zanemarimo probleme, je oskrba z vodo zadovoljiva tako glede količin kot kakovosti. Bolje se moramo pripraviti na izredne razmere in zmanjšati stroške. Bolj neurejeno je ravnanje z odpadnimi vodami. V preteklih letih je bilo zgrajene veliko kanalizacije, a nekateri odseki sploh ne služijo svojemu namenu. Povezati jih bo treba na skupni vod, zgraditi odseke, ki še manjkajo, in vse skupaj pripeljati do skupne čistilne naprave. Te pa v Konjicah po republiških načrtih še ne bo vse do leta 2012, v manjših zaselkih pa še 3 do 5 let dlje. To pomeni, da bo moralo ves ta čas lokalno prebivalstvo plačevati tudi do 5-krat višje okoljske dajatve zaradi prekomernega onesnaženja voda.

Ena najbolj nehvaležnih nalog je zmanjšanje plač vsem zaposlenim v podjetju. Občinski svet je pri tem zelo odločen. Izhodišča iz kolektivne pogodbe presegate kar za 40 odstotkov, kajne?

Res so plače bistveno nad izhodiščem kolektivne pogodbe komunalnih dejavnosti, ki velja od avgusta lani. K sreči zaenkrat od nas zahtevajo le, da prilagodimo plače razmeram v lokalni skupnosti. Osnova, ki jo zahteva tudi ustanovitelj, je nova sistematizacija delovnih mest. Ko bo to delo opravljeno, se bodo delavci sami odločali, ali sprejmejo novo delovno mesto pod določenimi pogoji ali ne. Mislim, da ne bo razloga, da ne bi vsi delavci tega podpisali. Nova sistematizacija in kolektivna pogodba sicer izhajata iz nižjih osnov, vendar predvidevata tudi različne dodatke. Delavci sami priznavajo, da so bila v preteklih letih razmerja med posameznimi delovnimi mesti popolnoma porušena in da je treba postaviti nova izhodišča. Zavedam pa se, da si ljudje, ki tukaj delajo 25, 30 in več let, že zaradi svojih delovnih izkušenj in položaja, ki ga imajo, zaslužijo bistveno več, kot določajo izhodišča za posamezno delovno mesto.

Prejšnji, moški direktorji so se zmanjševanju plač izmikali. Mislite, da boste vi to lažje speljali? Je to, da ste ženska, prednost ali dodatna ovira v pretežno moškem kolektivu?

Ne gre za spol. Gre za način vodenja. O vsem, kar načrtujem, ljudi seznanim. Na delovnih sestankih pretresemo vse predloge, usklajujem se s sindikatom ... V samem načinu vodenja je verjetno nekaj razlik med moškimi in ženskami. Ali je to prednost ali slabost, bi težko rekla. A ženske smo bolj redoljubne. Določena področja na komunali prav kličejo, da tako rečem, po ženski roki.

MILENA B. POKLIČ

Pločnik na čakanju

V krajevni skupnosti Zeče pri Slovenskih Konjicah se zaradi rastočega novega naselja v Spodnjih Prelogah hitro povečuje število prebivalcev. Kot poudarja predsednik sveta krajevne skupnosti Iztok Slokar, skušajo za njihove potrebe kar najbolje poskrbeti.

Lani so na primer uredili večnamensko igrišče in ga zaščitili z varovalno mrežo, letos bodo nanj postavili še koše za košarko. Čeprav so veliko prihranili z lastnim delom, jih je naložba stala 12 milijonov tolarjev. Za ostale potrebe letos ne bo denarja, zato bo morala počakati gradnja novega odseka ceste v naselje Preloge, pa tudi dokončanje izgradnje pločnika ob državni cesti Slovenske Konjice-Celje. Nezgrajenih ostaja še 500 metrov pločnika, ki bi naj v prihodnosti v celoti povezal Slovenske Konjice in Zreče. MBP

Okna Arcont vas bodo z estetiko, kakovostjo, ceno in izvirnimi tehničnimi rešitvami tako prepričala, da jih boste želeli pokazati tudi drugim. Oglejte si našo ponudbo v eni izmed poslovnih enot ali nas pokličite na telefonsko številko 03 89 15 146 in se dogovorite za brezplačno svetovanje in izmero na domu.
Več informacij na www.okna-vrata.si

ARCONT IP DOO

Tvoja dela so tvoj spomin

Konjiško območno združenje Zveze veteranov vojne za Slovenijo bo letos s spominskimi ploščami obeležilo objekte, v katerih so pred 15 leti ljudje skrivali orožje teritorialne obrambe.

17. maja 1990 so najodgovornejši starešine Teritorialne obrambe Občine Slovenske Konjice podpisali listino, s katero so zavrnili predajo orožja v hrambo v objekte JLA. »Ponosni smo, ker smo bili ena izmed 16 občin, ki so zavrnile predajo orožja. Takrat je bilo to pogumno dejanje in je predstavljalo veliko tveganje ne le za tiste, ki so zavrnili predajo orožja, temveč tudi za vse ostale, ki so to orožje skrivali po svojih domovih in drugih objektih do 25. junija 1991, ko smo ga koristno uporabili za zaščito naše osamosvojitve. Veterani smo se zato odločili, da bomo objekte, v katerih smo hranili orožje in strelivo, obeležili s spominskimi ploščami,« pojasnjuje predsednik konjiškega območnega združenja Zveze veteranov vojne za Slovenijo, v katerem je več kot 200 članov iz konjiške, zreške in vitanjske občine, **Ivan Pavlič.**

Prve tri spominske plošče bodo že 22. maja namestili v občini Zreče, jeseni bodo na vrsti Slovenske Konjice. Na ploščah je poleg znaka ZVVS napis »Minljiv si, le tvoja dela so tvoj spomin. V zahvalo in spomin na dejanja v vojni za samostojno Slovenijo postavila Zveza veteranov vojne za Slovenijo«.

MBP

Franc Purg Jakopičev nagrajenec

Jakopičevo nagrado za leto 2005, ki jo je celjski kipar Franc Purg prejel včeraj, podeljujejo Moderna galerija Ljubljana, Akademija za likovno umetnost in Zveza društev slovenskih likovnih umetnikov.

Franc Purg se je rodil leta 1955 na Ptuju. Na ljubljanski Akademiji za likovno umetnost je leta 1979 diplomiral iz kiparstva. Leta 1991 se je študijsko izpopolnjeval v Kölnu, leta 1995 v Glasgowu, leta 1997 v Parizu in leta 2001 v Belfastu. Kadar ne razstavlja ali sodeluje na projektih v tujini, živi in dela v svojem kiparskem atelieju v Celju.

»Sem zelo presenečen, saj vidim to nagrado kot priznanje vsem tistim umetniškim praksam, za katere bi težko rekli, da so prijetne ali 'gladke',« nam je povedal Purg, ki precej skromno sprejema nenadno pozornost medijev.

Kot je zapisano v utemeljitvi nagrade, se je Franc Purg že v osemdesetih letih, ko je svojo umetniško pot začel kot kipar, razmeroma hitro uveljavil kot zanimiv in samosvoj avtor, ki pa je vedno presenetil s hitrimi spremembami smeri. Tako je denimo presenetljiv preobrat v pojmovanju sodobne skulpture v slovensko kiparstvo prinesla njegova razstava Lesresrakete v Mali galeriji leta 1989.

Naslednje presenečenje je pomenil projekt Majski vrh,

ki je bil artikulacija umetnikove recepcije tranzicije, potrošništva in poskusov vzpostavljanja slovenske identitete po osamosvojitvi, umetnik pa je v tem času zaznal še druge ključne družbene premike, na primer razmerje do religije (What makes me look like this) in lastne identitete (Avto-portret). Formalno se je Purg skozi omenjene projekte postopoma osvobajal diktata enega medija in v različnih izraznih in formalnih načinih širil polje svojega umetniškega delovanja.

Njegovo delo je marsikdaj delovalo provokativno. Sredi devetdesetih let je začel razstavljati tudi v tujini, v drugi polovici devetdesetih pa je z vse večjo dostopnostjo medijske tehnologije začel raziskovati in uporabljati nove medije. Purgova video dela so prepričala vrsto vplivnih kuratorskih imen. Video Otroci/Kids je bil nominiran za ugledno mednarodno nagrado (International Media Art Award), dva njegova videa pa se od lani nahajata v novomedijski zbirki Centra Georges Pompidou v Parizu.

»Te nominacije in nagrade zagotovo ne bi bilo, če ne bi lani intenzivno mednarodno deloval, kajti v tem času sem nanizal enajst izjemno odmevnih razstav v tujini, po uglednih muzejih širom Evrope. Slovenska strokovna javnost enostavno ni mogla mimo teh referenc,« razmišlja Purg. O svojem delu ne govori veliko in ga ne analizira. »Ne govorim, jaz raje pokažem, kaj je nastalo. Izdelki govorijo sami zase, saj to je njihov namen, vzrok, zakaj sploh nastajajo. Slabo delati in veliko nakladati o tem, tega ne maram,« je njegova filozofija. Kje jemlje navdih, se je glasilo klišejsko vprašanje. »V Celju ...(smeh), pa to so stare teme, včasih je bilo to pomembno vprašanje, zdaj ni več, pač nekje delaš, imaš neke relativne pogoje, saj ne delam le tukaj, ampak tudi v tujini, z različnimi sodelavci,« se odzove Purg.

Kdaj ga bomo imeli Celjani priložnost bolje spoznati? »Saj sem vsako jutro s psičko Kalo na sprehodu v parku (smeh). Ne, saj vem, kaj misliš. Letos bo veliko razstav, ampak zopet v tujini.« Kaj pa v umetnikovem zaspanem mestu? »Ah, tudi to bo, vsaka stvar potrebuje svoj čas ...«

PM, foto: ALEKS ŠTERN

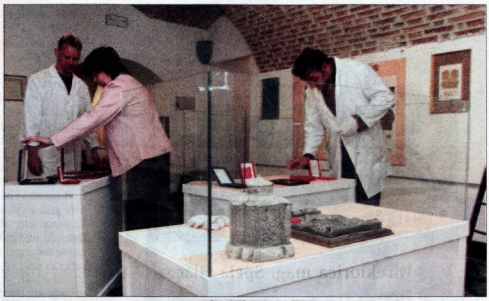

Postavljanje razstave o 110-letnici Celjskega pevskega društva v Muzeju novejše zgodovine Celje.

Razstava ob 110-letnici CPD

Eden najstarejših slovenskih pevskih zborov, Celjsko pevsko društvo, letos praznuje 110-letnico. V počastitev visokega jubileja so včeraj v Muzeju novejše zgodovine Celje s priložnostnim nastopom pevskega zbora odprli pregledno razstavo o delu v 110 letih obstoja. Razstava bo odprta do 14. maja.

Strokovna sodelavka pri postavitvi razstave, kustosinja muzeja **Darja Jan**, je razstavo zasnovala kronološko glede na dirigente, ki so dirigirali Celjskemu pevskemu društvu. »Razstava predstavlja delo zbora od ustanovitve 20. januarja 1895 do danes s poudarkom na zadnjih desetih letih pevskega poustvarjanja. Razstavljeni so eksponati, ki so v glavnem skriti očem, shranjeni v arhivih in depojih Muzeja novejše zgodovine in Pokrajinskega muzeja Celje ter arhivu Celjskega pevskega društva. Fotografije na razstavi so večinoma iz osebnih zbirk pevcev, ženske koncertne obleke je za razstavo posodila dolgoletna pevka Celjskega pevskega društva Jožica Štruk,« opisuje razstavo predsednica društva **Zlatka Mirnik.**

Celjsko pevsko društvo je v svoji dolgoletni zgodovini navezalo tesne stike s številnimi pevskimi zbori iz Slovenije in drugih držav. Na razstavi je predstavljeno sodelovanje z zbori iz hrvaškega Zadra, italijanskega mesta Soave, iz bližnjih Dramelj in Šentjurja ... Popestritev razstave predstavljajo fotografije pestrega družabnega življenja zbora.

Glavni dogodek v okviru praznovanja 110-letnice bo slavnostni jubilejni koncert Mešanega pevskega zbora Celjsko pevsko društvo z dirigentom **Matevžem Goršičem** v petek, 13. maja, ob 19.30 v veliki dvorani Narodnega doma v Celju. Na koncertu bodo prepevali predvsem pesmi slovenskih skladateljev in priredbe narodnih pesmi. Program bo povezoval **Miha Alujevič.** Ob jubileju bo izšla tudi jubilejna koncertna knjižica.

MBP, foto: AŠ

Celjski oktet v novi zasedbi

Celjski oktet s Kurjo kožo

Celjski oktet, letošnji dobitnik bronastega grba MOC, pripravlja v ponedeljek ob 19.30 v Narodnem domu koncert, na katerem se bosta kot gosta predstavila solist Samo Ivačič in etno skupina Kurja koža.

Oktet bo svojo pevsko dejavnost tokrat predstavil nekoliko drugače, kot so bili doslej vajeni njegovi poslušalci, in sicer pripravlja tematski večer. V prvem delu bodo zapeli prekmurske domače narodne pesmi ter v drugem koroške. Omenjeni repertoar je Celjski oktet že izvajal, vendar ne v takšnem konceptu, pri čemer bosta tokrat na koncertu nastopila tudi dva njihova nova člana. »Po 25 letih smo bili prisiljeni v kadrovske zamenjave pri najvišjih moških tonih, to je pri prvih tenorjih. Uspeli smo pridobiti nova člana, ki sta se že navadila in pridno vadita za ponedeljkov koncert. To sta **Miha Zlatar** in **Tomaž Drofenik**. Glede na to, da so to specifični moški glasovi, ki jih je relativno malo na 'tržišču', je bilo potrebno kar dosti časa in volje, da smo prišli do primernih zamenjav za dolgoletna člana Venija Feranta in Janka Rodeta,« pojasnjuje predsednik Celjskega okteta **Hugo Ograjenšek** (bariton). Sicer pa ob že omenjenih v Celjskem oktetu pod umetniškim vodenjem prof. **Alenke Firšt** prepevajo tudi **Peter Hudohmet** in **Tomaž Pavlin** (2. tenor), **Drago Zorko** (bariton) ter **Miran Krstinc** in **Ernest Pušnik** (bas).

BOJANA AVGUŠTINČIČ
Foto: SHERPA

119 min., (The Chronicles of Riddick), ZF akcija
Režija: David Twohy
Igrajo: Vin Diesel, Thandie Newton, Judi Dench, Karl Urban, Colm Feore
Samo v Planetu TUŠ!
ENERGOTUŠ d.o.o.; Cesta v Trnovlje 10a; 3000 Celje

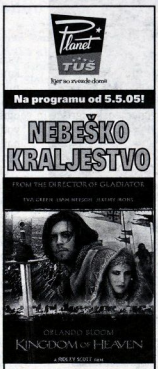

145 min., (Kingdom of Heaven), zgodovinski epski spektakel
Režija: Ridley Scott
Igrajo: Orlando Bloom, Eva Green, Liam Neeson, Jeremy Irons, Marton Csokas
ENERGOTUŠ d.o.o.; Cesta v Trnovlje 10a; 3000 Celje

VPIS V OSNOVNO STOPNJO GLASBENE ŠOLE CELJE

bo v sredo, 25. maja, med 9. in 11. uro ter med 15. in 18. uro.

Vpisujemo 5 in 6 let stare učence, nekoliko starejše pa le izjemoma k harmoniki, orglam in nekaterim basovskim instrumentom (pozavna, tuba, kontrabas).

Vpis je omejen.

Za dislociran oddelek v Štorah se bomo za seznam in število razpisanih instrumentov dogovorili v posebnem terminu.

Oltar v cerkvi sv. Petra

Skrbnik kulturne dediščine

Župnik Martin Panič: vse življenje je s pomočjo stroke, prostovoljcev in molitve ohranjal cerkve in kapele ter dobil Steletovo priznanje

Slovensko konservatorsko društvo podeljuje v počastitev prvega slovenskega konservatorja dr. Franceta Steleta vsako leto priznanje za pomembne konservatorsko restavratorske storitve in dosežke na področju varstva kulturne dediščine in naravnih vrednot. 31. marca letos je omenjeno priznanje za izjemna prizadevanja za izvedbo obnovitvenih posegov na cerkvenih objektih v župniji sv. Petra pod Svetimi gorami v Bistrici ob Sotli prejel župnik in častni kanonik Martin Panič.

Rojen je bil v vasi Podgrad pri Ljutomeru, kjer je imel leta 1957 tudi novo mašo. Potem je štiri leta služboval v Sv. Juriju ob Ščavnici, od koder so ga za pet let prestavili v Rogaško Slatino. Sledila je tretja in doslej zadnja službena selitev v Bistrico ob Sotli, kamor je prišel leta 1967, ko je prevzel župnijo sv. Petra pod Svetimi gorami.

»Počasi sem spoznaval župnijo in ljudi ter cerkve in kapele, vse izjemno kakovostne, a žal potrebne temeljite obnove, zunanje in notranje. Ker sem povsod, kjer sem bil, po malem nekaj obnavljal, mi tudi tukaj ni bilo težko nadaljevati. Bili so ljudi in nenaklonjeni časi, a je bila kljub temu naša dolžnost, da ob molitvi poskrbimo za ohranitev bogatega kulturnega izročila.«

Martin Panič, ki bo čez dve leti zlatomašnik, je še vedno izjemno vitalen in bistroumen mož. Kot pravi, je danes lažje, medtem ko je bilo takrat, ko je začel, resnično hudo in neprijetno.

Za kraj sploh ni vedel

»Ko so me iz Rogaške Slatine prestavili v Bistrico ob Sotli, sploh nisem vedel, kje je ta kraj. Ko sem prišel, je bilo vse narobe. Po prihodu sem v letu dni pregledal vse cerkvene objekte in naredil spisek, kaj je treba postoriti. Od skrbi ponoči nisem spal. In že prihodnje leto, 1968, smo začeli obnavljati največja bisera, ki sta med najpomembnejšimi v Sloveniji, cerkev sv. Petra v Bistrici ob Sotli in Svete gore z baročno cerkvijo Matere božje. Kasneje smo začeli obnavljati kapele sv. Jurija, sv. Martina, sv. Boštjana in sv. Bolfenka, ki sooblikujejo romarsko središče in sodijo med najstarejše ohranjene cerkvene stavbe na naših tleh.«

Pogovarjala sva se v župnišču v skromni delovni sobi, polni cerkvene literature, molitvenikov ... Župnik Panič se je otepal pogovora, saj ne dela zato, da bi o njem pisali. Pa vendar se je sklonil nad mizo, si podprl glavo z rokami in tiho povedal: »Mlad človek je neumen in si naloži preveč dela. Vendar mi danes ni žal.« Na vprašanje, kako se je lotil zahtevnega dela v časih, ki cerkvi niso bili naklonjeni, je odgovoril: »Predvsem sem vedno delal po navodilih stroke. Imel sem odličnega svetovalca, gospoda Ivana Stoparja, ki sem mu za vse dobro zelo hvaležen. Po obeh cerkvah smo se lotili kapelic, nikakor pa nismo uspeli pozabiti na obnovo Svetih gor, ki so s svojo zgodovino in kulturnimi zanimivostmi resnično vznemirljive. Spominjam se leta 1970, ko je prišla arheologinja, ki je na Svetih gorah našla najdbe resnično iz vseh stoletij. Ob koncu je zatrdila, da Svete gore živijo nepretrgoma vsaj dva tisoč let, na kar so opozarjali kovanci, keramika, orožje, grobovi, prstani, uhani in drugi dragoceni predmeti.«

Ker je bila večina cerkva njegove župnije v slabem stanju, se je z izjemno vnemo lotil najprej gradbene sanacije objektov, nato še njihove celovite prezentacije. Vseskozi, od šestdesetih let do danes, ko so obnovitvena dela že v zaključni fazi, je tesno in zgledno sodeloval z varstveno službo, z območno enoto Zavoda za varstvo kulturne dediščine v Celju. Omogočil je predhodne arheološke, umetnostnozgodovinske in restavratorske raziskave stavb, kar je bilo v tistem času prej izjema kot pravilo. Poskrbel je tudi za restavriranje bogate baročne opreme svojih cerkva.

Darovi »države«

Pri obnovi župnijskega gospodarskega objekta v Bistrici ob Sotli je uredil prostor, kjer hranijo starejšo cerkveno opremo in posamezne predmete vsakdanjega življenja iz preteklosti. Rešil jih je pred uničenjem in s tem, da je omogočil ogled, tudi pred pozabo.

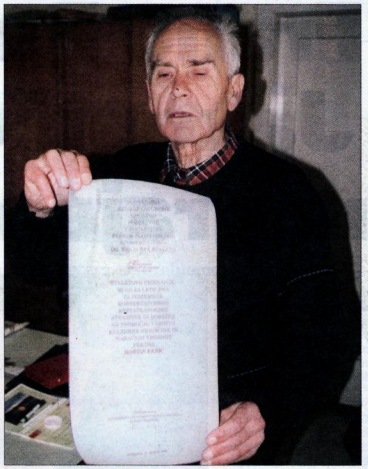

Župnik Martin Panič iz Bistrice ob Sotli s Steletovim priznanjem

Njegova zasluga je, da so tudi druge cerkve njegove župnije, kot na primer sv. Križa na Vini gori, ter župnija Polje ob Sotli, ki jo upravlja, vzorno obnovljene po vseh načelih sodobne konservatorske stroke. Obnovitvena dela so trajala dolgo, saj je bilo financiranje ob skromnem deležu države odvisno od izdatne pomoči domačinov.

Spominja se zanimivega obiska služabnikov politične šole iz Kumrovca: »Bilo je pred mnogimi leti, ko so prišli na obisk in so se ustavili tudi na Svetih gorah. Zakristjan jim je razkazal zanimivosti, pri čemer je nekdo iz skupine komentiral, da to prav gotovo financira država. Zakristjan je za trenutek zapustil skupino in se kmalu vrnil s krožnikom, s katerim ob nedeljah v cerkvah pobira denar, in ga »pomolil« pred obiskovalce, češ dajte, država! Odprli so denarnice, nekdo pa je to komentiral, da se je znašel. V resnici smo vse skupaj obnavljali in vzdrževali z darovi romarjev in vernikov ter s prostovoljnim delom. Julija bo minilo 23 let, ko smo prekrili streho na Marijini cerkvi na Svetih gorah. Štirinajst dni je vsak dan 50 do 55 domačinov prostovoljno delalo pri obnovi strehe!«

Martin Panič se spominja Ivana Stoparja, ko je pripeljal skupino zdravnikov iz Ljubljane na ogled kapele sv. Jurija in jim ob razlagi povedal »Zdaj smo v najstarejši stavbi na slovenski zemlji!«

Kapeli sv. Jurija in sv. Martina strokovnjaki postavljajo v 9. in 10. stoletje. Vse kapele so bile močno zapuščene, v kroniki pa so zapisali, da so imeli v 19. stoletju v njih celo ovce. Najmlajša kapela je »Lurška« sv. Bolfenka, ki je stara petsto let. Zanimiva je kapela »božja noga«, v kateri je križani, ki ima v spodnjem delu noge namesto žeblja vodovodno pipo. Tam so namreč veliki izviri vode. Prof. Emilijan Cevc meni, da je to ostanek čaščenja poganskega boga vode, kar so prenesli na Kristusa, ki je izvir žive vode in življenja.

Brez »flikanja«

Obnovljene cerkve in kapele si vsako leto ogleda več turistov, med katerimi prevladujejo tujci. Župnik Martin Panič ima v koledarju zapisanih veliko skupin, ki si ob ogledu želijo njegovo strokovno vodstvo. On, ki to dobro pozna, to najbolje opravi. Preprosto in doživeto, srčno in kulturno.

Ob Steletovem priznanju je odprl mapo z mnogimi drugimi priznanji, tudi bivše enotne občine Šmarje pri Jelšah, gasilskih društev in drugih. Bolj kot priznanj pa je vesel pomoči ljudi, prostovoljcev in strokovnjakov, med katerimi je ob Ivanu Stoparju in drugih tudi prof. Franc Kokalj iz Ljubljane, ki je bil glavni svetovalec dobrih trideset let.

Ko sva si ogledala še cerkev sv. Petra, sem ga vprašal, kaj namerava zdaj. Pri obnovi, seveda. »Kolegi so mi večkrat rekli, da sem doslej delal za druge, zdaj naj naredim nekaj zase. Na vrsti so ureditev župnišča, streha na cerkvi in učilnicah ...«

»To je moje življenjsko delo. Za »flikanje« nisem bil nikoli, ker je to stran metanje denarja. Nekaj trajnega lahko narediš samo s stroko.«

TONE VRABL

Notranjost romarske cerkve na Svetih gorah

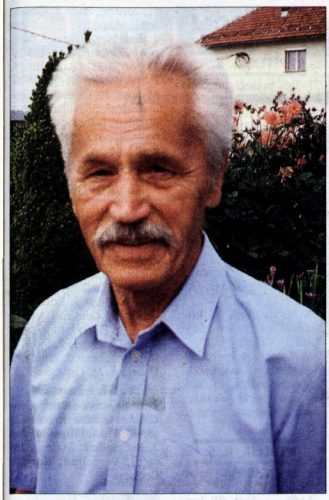

Jože Vanovšek, starosta velenjskih vrtnarjev, je že od mladih let vrtnar z dušo in s telesom.

Rože niso le »babje« delo

Starosta velenjskih vrtnarjev Jože Vanovšek si je s prvim zaslužkom kupil pelargonijo

Rože so bila velika želja Jožeta Vanovška že od otroštva. Jožka, kot so Jožeta Vanovška klicali v mladosti, je pot iz Griž, kjer je začel hoditi v osnovno šolo, po birmi pripeljala na Tepanjski Vrh pri Slovenskih Konjicah k staremu gospodarju Napotniku. V letih, ki jih je preživel tam, so bila vsa okna pri Napotnikovih polna rož. In kako je prišel do prve rože? Na Tepanjski Vrh je prišel na počitnice iz Celja gospodarjev brat Franc, profesor francoščine. Jožek mu je skrbno čistil čevlje in za to delo dobil prvo plačilo – deset starih jugoslovanskih dinarjev. Z »zaslužkom« se je odpravil v bližnje Slovenske Konjice. Prva roža, ki jo je kupil pri tamkajšnjem vrtnarju Pršovniku, je bila pelargonija.

Gospodar Matija Napotnik - Tijek se je zaradi rož hudoval nad Jožkom: »Z rožami se pečaš, to je »babje« delo. Vsa okna mi bodo zgnila!« A očitki niso prav nič pomagali. Poleti je vstajal bolj zgodaj, da je lahko zalil rože na oknih. Ko je prišel ponj oče, da bi ga dal učiti za vrtnarja, mu je gospodar rekel: »Nič ti ni treba hoditi z očetom. Te bom dal jaz v kmetijsko šolo!« A iz te obljube ni bilo nič, na veliko Jožkovo žalost, ki si je srčno želel v vrtnarsko šolo.

Vendarle vrtnar

Po končani drugi svetovni vojni mu je prišel sosed s Tepanjskega Vrha povedat, da je razpisan tečaj za vrtnarje v Šentjurju pri Celju in da imajo tam tudi internat. Poslal je vlogo in bil sprejet. Po končanem tečaju je bil izbran za prakso v Bolgariji; delal je na posestvu, kjer so na veliko pridelovali semena, v glavnem paradižnikov, paprik in jajčevcev, medtem ko semen rož ni bilo vmes.

Po vrnitvi iz Bolgarije je odšel v Celje, kjer je bil v vrtnarski šoli profesor France Vardijan. Rad bi delal v mestu ob Savinji, mu je povedal. Pa je kmalu prišla iz Ljubljane pošta, da mora v Velenje, saj bi rad profesor Ciril Jeglič okrog vile Herberstein uredil drugi slovenski Volčji Potok.

Tako se je Jože Vanovšek po naročilu, proti svoji volji, odpravil na pot v Velenje. Prvi dve leti se kar ni mogel vživeti v mesto, v katerem je zdaj že dobrih 58 let. Velenjčani so ga začeli spoznavati kmalu potem, ko je prevzel »grofovsko vrtnarstvo« vile Herberstein. Skupaj z ujetnikom Otom sta delala na zunanjih in v toplih gredah. Državno posestvo je prevzela kmetijska zadruga, uredili so še več toplih gred in rastlinjak. Ko je vrtnarija začela poslovati z izgubo, je prešla pod komunalo. In takrat so Jožeta prepričali, da jo je prevzel. Menda bi bilo dobro, če prvo leto ne bi bilo izgube. A gospodarjenje ni bilo samo dobro, imeli so celo dobiček in pokrili staro izgubo. Žal pa se dobro delo in gospodarjenje pri njegovi plači, vsaj na začetku, ni prav nič poznalo. Vsemu navkljub je vztrajal pri vodenju vrtnarije vse do leta 1977, ko je izpolnil pogoje za odhod v pokoj.

Velenjske krizanteme

Na Velenje in leta vodenja vrtnarije ga vežejo številni spomini. Po Sloveniji, še posebej v Ljubljani, so pred desetletji poznali velenjske krizanteme. »Velenjska vrtnarija je vzgajala velikocvetne krizanteme, sorte turner. Zadnje dni oktobra so bili še posebej v izložbah ljubljanskih cvetličarn veliki napisi velenjske krizanteme. Prodajali smo jih, da le kaj; prodali bi jih lahko še več, kot smo jih vzgojili.«

Jožetu Vanovšku so v življenju rože resnično pomenile vse. Čeprav se »gazda Tijek«, Matija Napotnik, na Tepanjskem Vrhu z njegovim ukvarjanjem z rožami ni strinjal, Jože ponosno pove, da so mu vendarle dale kruh in pokojnino. Po odhodu v pokoj si je ob hiši v Stari vasi v Velenju postavil mini rastlinjak. Tako mu rože niso dajale le kruha, na stara leta mu krajšajo življenje. Starosta velenjskih vrtnarjev, ki je februarja zakoračil v 86. leto, se še živo spominja dogodkov iz življenja. Na izust, na pamet zna številne pesmi, ki se jih je naučil v osnovni šoli in pri verouku. Rad se pošali, precej časa presedi pred televizorjem, ob lepem, sončnem, vremenu pa se sprehodi okrog hiše.

MARJAN LIPOVŠEK

GALERIJA OKVIR
IZDELUJEMO VSE VRSTE OKVIRJEV ZA SLIKE
Stanetova 18a, Celje
Telefon: 03/5 485 028
Emil jančič, s.p.

Najraje bi slikala vile

Videti je, da je bila Andreji Vidmajer iz Žalca, študentki tretjega letnika likovne pedagogike na Pedagoški fakulteti v Ljubljani, poklicna pot položena že v zibko. Malo je pri tem pomagal tudi njen stric, likovni pedagog Vinko Zajc, veliko pa tudi starša, ki jo pri njenih umetniških hotenjih ves čas podpirata.

Andreja, ki je že od 1. letnika srednje šole Zoisova štipendistka, se redno udeležuje taborov, namenjenih najboljšim slovenskim študentom. Sodelovala je pri nekaterih razstavah in ilustrirala pet otroških pobarvank, ki so izšle v sklopu reklamnega kataloga trgovin Pikapolonica. Sploh je prav otroška ilustracija nekaj, kar jo, pravi, najbolj zanima pri likovnem ustvarjanju. »Čeprav,« dodaja prikupna 21-letnica, »v slikanju še nisem našla povsem svoje smeri. Vendar vse bolj vem, kaj hočem in moje delo je usmerjeno v to.«

Zato med študijem (ki je na njeno srečo izrazito praktično usmerjen) dosledno počne vse, kar zahtevajo profesorji, pa še kaj več. »Zanima me tudi grafično oblikovanje, in to v vseh pogledih. Vizualne komunikacije predstavljajo ogromno ustvarjalno nišo,« zrelo razmišlja mladenka, ki je ob vprašanju, ali je za uspeh v slikarstvu pomembna nadarjenost, nekoliko skeptična. »Pomaga že, vendar lahko še več naredita volja in veselje do dela.«

Kako se Andreja vidi v prihodnosti? »Najraje bi delala kot svobodna ustvarjalka, saj je za likovne pedagoge v slovenskih šolah žal vse manj prostora. Glede na to, da učijo le na predmetni stopnji, imajo premalo ur in morajo delo potem kombinirati še z dodatnimi dejavnostmi.« Najraje bi, pravi, nekaj ur učila na kakšni šoli, ves ostali čas pa porabila za dejavnosti, ki jo zares veselijo. »Večino časa bi porabila za ilustriranje otroških knjig. Imela sem obdobje, v katerem sem slikala samo dobre vile ...« se različnim obdobjem lastnega osebnostnega in ustvarjalnega razvoja smeje danes.

Od dobrih vil jo je odneslo v naravo: na pobudo žalskega društva Radoživ je prevzela skrb nad oblikovanjem kuharske knjige na temo buč, ki jo nameravajo izdati. In zaslužek? »Povprečen.« Od dela, pa čeprav je oblikovala že kar nekaj plakatov, ilustrirala par slikanic, sodeluje pa tudi na raznih taborih in pri delu z mladimi, vsaj še nekaj let zagotovo ne bo obogatela. »Likovno izražanje je, vsaj v Sloveniji, še vse premalo cenjeno – čeprav se že spreminja na bolje,« pravi dekle, trdno prepričano, da je mogoče z barvami in s čopičem izboljšati svet. Ali ga vsaj spremeniti.

AS

HYPO LEASING CELJE
podjetje za financiranje d.o.o.
Ljubljanska cesta 20, Celje
Tel.: 03/425 73 10
Fax: 03/425 73 11
HYPO ALPE-ADRIA-BANK Leasing
V poslovnem objektu na Ljubljanski cesti 20, garažna hiša Glazija, CELJE
oddamo
lepo urejene, neopremljene poslovne prostore s skupno površino 125 m² v II. nadstropju.
Vse informacije dobite pri g. Juretu Esihu na tel. štev. 425 73 18.

NTRC

»Doktorskega naziva si nisem kupil!«

Za pogovor s trenerjem nogometašev CMC Publikuma dr. Markom Pocrnjičem se je bilo treba potruditi. 41-letni Mariborčan, ki je razpet med svojim rojstnim krajem, Celjem, in Ljubljano, kjer predava na Fakulteti za šport, ne potrebuje publicitete in si je tudi ne želi. Omenil je tudi, da nima smisla veliko razglabljati, saj se bo njegovo poslanstvo končalo konec tega meseca. Zabeležil je tri odmevne zmage in poraz v Mariboru, ki pa zaradi zasuka na povratni tekmi polfinala pokala NZS »ne šteje«.

Oče sedemletne hčere si v Celju sam plačuje stroške prebivališča. Na novinarskih konferencah je zaslovel z objektivnimi in argumentiranimi izjavami. Ko je bil odpuščen **Marijan Pušnik**, je vabilo kluba najprej romalo k njemu.

Imate podobne nogometne in nasploh športne nazore kot Pušnik oziroma on podobne kot vi?

»Sovpadava v 75 odstotkih. Ne ujemava se glede igre zadnjih štirih branilcev, v delih fizične priprave in dodatne prehrane športnikov. Podobno razmišljava o hitrosti igre, o delavnosti, odgovornosti, kriterijih pri izboru igralcev ... Sva prijatelja. On je »kriv«, da sem tu. Hvaležen sem mu. Že pred časom bi sprejel ponudbo kluba, a je dejal, da mi glede članskega moštva ne bo pomagal. Zato je bil tedaj moj odgovor negativen.«

Potem ste trikrat – po vsakem doseženem golu – padli na kolena v Celju in se uvrstili v finale pokala. Ste bili v zanosu?

Niti ne oziroma ne vem natančno. Želja igralcev je bila pač ogromna. Tudi moja, a sem bil sproščen. Sam nisem imel kaj izgubiti. Zame so bile težje tekme na klopi mladinskega moštva. Člane sem skušal racionalno razporediti, jim ponuditi ustrezne rešitve proti tekmečevimi zaprtimi obrambnimi postavitvami. Pri Publikumu se vsi mučijo, trpijo. In delajo seveda ogromno. Takšno zmago so si zaslužili.

Vas moti, ko kar nekaj medijev poudarja vaš doktorski naslov, često v slabšalnem pomenu v povezavi z nogometom?

Zelo. Pravzaprav me boli. Doktorskega naziva si nisem kupil! Niti tega, da sem trener Publikuma. Izhajam iz družine šestih otrok. To je žalost slovenskega naroda, ki bi lahko bil ponosen, a se dela norca iz takšnih zadev. Vsi lahko pridejo pogledat, kako delam.

Tudi igralci niso bili navdušeni nad vami, ko ste opravljali delo trenerja za fizično pripravo. Pa saj to je logično, kdo pa ljubi tistega, ki ga žene v napore ...

Težko so me sprejeli. Malce sem čutil, a povedal mi je glavni trener. Zanimali so me vzroki, a odgovora nisem dobil niti od kapetana. Slavje po Mariboru se je v slačilnici začelo tako, da so me polili s sokom. Morda se zavedajo, da jim še precej manjka.

V 2. polčasu ste uvedli Pečnika, Stajića in Štromajerja. Ste razmišljali, da bi s katerim tudi začeli tekmo?

Da. A če ne bi »štartala« dva delikatna igralca, bi več izgubil kot pridobil, saj bi bilo moštvo nemirno. Proti Olimpiji sem vendarle našel prostor za Travnerja, zdaj iščem možnost za Pranjiča ...

Kako pa je s Sebastjanom Cimerotičem?

Mislim, da ne najbolje. V naslednjih dneh mu bodo odstranili žice iz roke, potem se bo priključil vadbi, a v prave dvoboje ne bo smel zaiti, čeprav bo imel longeto. Informacije so različne. Sicer komaj čakam, da se vrne.

Marko Pocrnjič

Zanj so vrata vselej odprta. Med zimskimi pripravami sem se mu do solz nasmejal, takšne je spuščal. Pred leti pa sem ga dobesedno oboževal, ko sem spremljal njegove predstave na televiziji.

Pred finalom pokala vas čaka še prvenstveni obračun z Gorico. 14. maj bo najbrž zelo drugačen od 17.?

Drži. Še sam ne vem, kaj bom storil tisto soboto. Presenetili bomo s kakšnim drugim sistemom, tudi za ceno poraza. V boju za naslov pokalnega prvaka pa bomo igrali tako kot na zadnjih tekmah.

Katero od evropskih moštev, visoko ali nizkoproračunsko, igra tako, da vi ne bi kaj veliko spreminjali?

Odgovoril vam bom iskreno: evropske scene ne spremljam prav redno. Zaenkrat so razlogi trije. Asi postajajo »trenerji«, plačujejo si specialiste za fizično pripravo, pomagajo si s preparati, da lahko vzdržijo napore.

DEAN ŠUSTER
Foto: GREGOR KATIČ

Pridobitev, vredna zlata, za celjski nogomet in nasploh mladino.

MED GOLI

PETEK, 6. 5.

1. liga malega nogometa Občine Štore, 4. krog: (16.30) Torpedo - Polule, Index - Stopar, B.S. Štore - Dikplast, Štore Steel - Škorpijon, Pečovje - Laška vas, Svetina - Cenc sokoli, Vard - Kasper, Storkom - Marinero.

SOBOTA, 7. 5.

1. SL, liga za prvaka, 28. krog: Domžale - CMC Publikum (17).

2. SL, 28. krog: Šmartno - Nafta (16.30), Rudar - Aluminij (18).

3. SL - vzhod, 21. krog: Železničar - Kovinar Štore, Šoštanj - Črenšovci (17).

MČL Celje, 16. krog, Žalec: Mali šampion - Laško (17).

Štajerska liga, 21. krog: Rogaška Crystal - Brunšvik, Mons Claudius - Zreče, Kovinar - Šentjur (17).

NEDELJA, 8. 5.

2. SL, 28. krog: Triglav - Dravinja (16.30).

3. SL - vzhod, 21. krog: Šmarje pri Jelšah - Zavrč (17).

MČL Celje, 16. krog: Kozje - Ljubno (17).

PANORAMA

KOŠARKA

1. A - moški

4. krog 3. dela: *Pivovarna Laško - Krka* 103:41 (29:9, 58:19, 83:31); Vrečko 18, Troha 17, Rizvič 12, Joksimovič 11, Jevdžić, Sims 8, Gnjidić 7, Ugrekhelidze, Antonijević 4; Venta 14, Čerkovnik 8, *Olimpija - Elektra* 79:64 (25:19, 35:36, 58:53); Baždarić 28, Ožbolt 15; Krejič, Buršič 14, Mirković 10, Čmer 7, Ručigaj 6, Duščak 5, Nuhanovič 4, Nachbar, Ivanović 2. **Vrstni red**: Olimpija 8, Pivovarna Laško 7, Slovan, Elektra 6, Helios 5, Krka 4.

ROKOMET

1. SL - moški

Četrtfinale, prva tekma: *Koper - Celje Pivovarna Laško* 34:35 (19:17); Doborac 8, Poklar 7; Kokšarov 9, Brumen 7, Natek 6, Mlakar 5, Rutenka 4, Zorman 2, Kozomara, Kozlina 1, *Gold club - Gorenje* 27:36 (14:19); M. Hojč 7, Kos 5; Bedekovič 7, Ilić 6, L. Dobelšek, Lesar 5, Zrnić 4, J. Dobelšek, M. Oštir, Sovič 3.

1. SL - ženske

Finale, prva tekma: ***Celje Celjske mesnine - Krim* 14:28 (8:13); Fic 4, Filipovič, Šon 3, Potočnik 2, Majcen, Prišić 1; Vergeljuk, Kurent, Čečkova 5.**

ŠPORTNI KOLEDAR

PETEK, 6. 5.

ROKOMET

1. SL, finale, povratna tekma: Ljubljana: Krim - Celje Celjske mesnine (18.30).

SOBOTA, 7. 5.

1. SL, četrtfinale, povratna tekma: Celje Pivovarna Laško - Koper, Velenje: Gorenje - Gold club (19).

NA KRATKO

Kuralt in Oglajner v SP

Osilnica: Na Kolpi sta bili zadnji izbirni tekmi v spustu za kajakaše. Na krajši, 600-metrski progi – šprintu – je zmagal član celjskega Nivoja Pavli Kuralt, Andrej Oglajner je bil četrti. Na klasičnem spustu v dolžini 4 km je bil Kuralt drugi, Oglajner pa četrti. Oba sta se uvrstila v reprezentanco in bosta odpotovala na prvo tekmo za svetovni pokal, ki bo 18. maja v irskem Nottingemu. Glavno tekmovanje sezone pa bo evropsko prvenstvo konec julija v francoskem Chalauxu. Zanj se je treba v svetovnem pokalu uvrstiti vsaj na 18. mesto. (DŠ)

Z mega3cami osvojite NBA

Celje: Košarkarski turnir Mega3ce se iz Ljubljane to soboto seli v Celje. Po 11. uri bo pred Kolosejem vse v znamenju košarke – tekmovanja v metanju trojk, zabijanja ... Nastopili bodo tudi grafitarji, brejkdenserji, manjkalo ne bo niti dobre glasbe. Ambasador letošnjih Mega3c je Boštjan Nachbar, zmagovalci turneje pa ga bodo imeli priložnost videti tudi v ZDA na eni izmed tekem NBA. Ekipe se lahko prijavijo na www.mega3ce.com ali na dan turnirja. (JŽ)

Zadetek za Celje

Popoldne bo uradna otvoritev prenovljenega igrišča na Olimpu, ki leži v neposredni bližini novega štadiona. Igralna površina je iz umetne trave, ki bo omogočala veliko več vadbe kot morda vsa dosedanja igrišča doslej.

V prihodnosti bodo ob igrišču postavljeni tudi stolpi z žarometi. Travnato podlago je položilo podjetje Domo Sports and Leisure Grass iz Belgije. Zaradi certifikata z dvema zvezdicama od Fife omogoča igranje tekem najvišje ravni. Spregovorili bodo vodilni možje celjskega kluba, NZS in MOC, **Marjan Vengust**, **Rudi Zavrl** in **Bojan Šrot**. Sledile bodo tekme mlajših selekcij (16.15), nato pa še »popad« trenerjev Publikuma s slovenskimi športnimi novinarji.

DŠ
Foto: GK

Derbi v Šoštanju

Po desetdnevni prekinitvi zaradi zaključnega turnirja Jadranske lige so se pod koše vrnili najboljši slovenski klubi, ki se borijo za naslov prvaka. V Jadransko ligo vodijo prva štiri mesta.

Kot kaže trenutni položaj na lestvici, so ob Laščanih, ki so glavni kandidati tudi za finale play offa, v igri tudi Šoštanjčani, ki jim zmaga pred dvema tednoma v Domžalah na stežaj odpira vrata regionalne lige. Prav najboljša kluba na Celjskem se bosta v soboto (20.00) pomerila v Šoštanju. Laščani so nesporni favoriti, a je Elektra vsekakor sposobna presenetiti. Pivovarji prihajajo v Šaleško dolino dokaj neobremenjeni, saj je polfinale končnice že zagotovljeno, zelo blizu je drugo mesto, čeprav ima četa **Aleša Pipana** še vse možnosti celo za prvo mesto (zmaga proti Olimpiji doma). A za slednje ne sme biti spodrsljaja. Mobilizacija zagretih domačinov bo zato popolna. Elektra se med tednom ni obremenjevala z Laškim. Gostovala je pri Olimpiji in doživela poraz za zmernih 15 točk. Center **Miloš Mirković** si je pozdravil gleženj, tako da bo ekipa popolna. Prav na centrskih položajih lahko pričakujemo velik boj, saj ima trener **Ante Perica** ob **Mirkoviću** še **Saliha Nuhanovića** in **Srboljuba Nedeljkovića**, na drugi strani bodo **Hasan Rizvič**, **David Ugrekhelidze** in **Aleksandar Jevdžić**. Laščani bodo skušali ustaviti »plej« **Miho Čmera**, od katerega je odvisna igra Elektre. Obe ekipi sta znani po svojih dobrih obrambah. Laška je v povprečju dobivala v tej ligi 63 točk, 12 več pa Šoštanjska, ki si je povprečje pokvarila proti Slovanu, potem ko je srečanje že bilo odločeno. Zanimivo bo tudi spremljati **Slavka Duščaka**, nekdanjega »pivovarja«, ki je pred zadnjim delom sezone postal »električar«. Ekipi se v tej sezoni še nista srečali.

JANEZ TERBOVC

Gladko, a sladko

Celjskim košarkaricam četrta prvenstvena zvezdica - 46. zaporedna zmaga Zrinskega tri dni pred abrahamom

Tretjič zapored so Celjanke v finalu državnega prvenstva odpravile Ježico s 3:0 v zmagah. Za po 6 točk so zmagale v svoji dvorani, za 5 pa v gosteh. Ježica je bila trd oreh, kar pa na njeno štartno peterko ne čudi.

»To sem večkrat poudarila. Ježica ima celo odlično ekipo in prav nič ni nenavadno, da smo imele toliko težav z njo,« je dejala **Maja Erkič**, ki se je razvila v ključno igralko ekipe. »Trener mi je dal skorajda proste roke v napadu. To mi zelo ugaja in očitno koristi celotni ekipi. Seveda pa ne smemo pozabiti, da sem tri leta trdo trenirala in to se je tudi odrazilo,« je še dodala Erkičeva, ki jo je simpatični uradni napovedovalec mimo trenerjev proglasil za MVP finala, obenem pa še izročil zmagovalni pokal v roke **Mojci Markovič**.

Šampionski šampanjec je odprla kapetanka Mojca Markovič.

Drugič dvojna krona

Prav veliko za Erkičevo ni zaostajala **Lucija Laskova**, še manj pa **Lucija Čonkova**: »Do prvega mesta pred končnico smo se sprehodile, tri tekme finala pa so bile nekaj povsem drugega. Ni bilo lahko, a smo uspele.« S težavnostjo v finalu se je strinjal uspešni trener **Boris Zrinski**: »Predstave niso bile blešče, bistveno je, da smo trikrat zmagali v treh poskusih. Prvi obračun smo slabo začeli in Ježici vlili upanje, da je presenečenje možno. To je bila naša krivda in tekmice so se še bolj uprle. Zato je vse skupaj še bolj sladko.« Predsednik **Marko Zidanšek** je skromno želel ostati v ozadju, a so ga v stalni bazi za fešte, hotelu Štorman, izzvali na govor: »Uspehi se vrstijo, a želje v Celju so vedno še večje. Nekaj več moramo postoriti v igri Trocal. Vložile ste veliko truda, hvala vam. Vseeno pa ste ob živce spravljale direktorja kluba, ki je z vami s srcem in dušo. Gonilno silo kluba kar zvija ob igrišču in večkrat se mi kar smili.« Šledil je smeh zbranih. Mislil je na **Mateja Polutnika**, ki počasi postaja sinonim za uspešni celjski športni kolektiv: »Naša dekleta so bile favoritinje in morale so preskočiti psihološko blokado. Niso zaigrale, kot znajo. Napeto je bilo tudi na zadnji tekmi, posebej tedaj, ko sta naši visoki tujki morali s parketa zaradi petih osebnih napak. Zmage z nižjo razliko so seveda slajše. V seštevku je klub naredil korak naprej. S trenerjevim delom smo zelo zadovoljni. Sestavili bomo ekipo, ki bo dosegla več v evropskem pokalu in regionalni ligi. Nekaterim igralkam se bomo zahvalili, a predloge mora potrditi upravni odbor kluba.» Sedem odbitih žog je v obrambi ujela branilka **Simona Jurše**, v 1. delu v kritičnih trenutkih držala korak z razigranimi gostjami (dve trojki zapored) in dobro vodila svoje soigralke do zmagoslavja: »Pred končnico smo izgubile najvišji igralki, a obenem odbile vse nalete Ježice. Pogodba mi bo potekla. Ostala bi v Celju, obenem pa se nadejam kakšni dobri ponudbi iz tujine.« V sredo so minila tri leta, odkar so Celjanke zadnjič izgubile z večnimi tekmicami, v ponedeljek pa bo minilo 50 let, odkar se je rodil **Boris Zrinski**. Zelo so mu koristile ogromne izkušnje, ko je prevzel psihološko zelo načeto ekipo, in nanizal 46 domačih zmag.

DEAN ŠUSTER
Foto: ALEKS ŠTERN

Najboljša igralka finalnega dela je bila Maja Erkič.

Tretja tekma finala DP
Merkur Celje - Lek Ježica 60:54 (16:18, 37:32; 50:43)

CELJE - Dvorana Gimnazije Center, gledalcev 400, sodnika Boltauzer (MB) in Petek (Miklavž).

MERKUR: Geltar, Čonkova 14, Jereb, Erkič 20, Podmenik, Lesjak, Laskova 6, Markovič 2, Gavrilsoka 4, Jurše 12, Komplet 2, Mlakar. Trener Boris Zrinski.

JEŽICA: Vraničar 1, Radulovič 12, Zajec 3, Pavli, Prevodnik 14, Kvaternik 10, Jesenšek, Piršič 11, Borič, Svetina, Špacapan, Panič 3. Trener Vlado Velikonja.

Krim demonstriral moč

V dvorani Golovec so uvodne minute pripadle podelitvam priložnostnih daril zaslužnim za napredek celjskega ženskega rokometa, Bojanu Šrotu, Tonetu Turnšku, Izidorju Krivcu in Čedomirju Topličancu.

Izročili jih je predsednik kluba **Brane Skutnik**. V 3., 4. in 8. minuti je bila tekma prekinjena, saj so bili Red tigers, navijači gostiteljic, le preveč razigrani nad Krimovim golom. Edino izenačenje je Celjankam uspelo na 1:1, korak z gostjami so držale do 11. minute (4:6), nato so višje, močnejše in tudi hitrejše gostje ušle. Ni pomagala niti minuta odmora, zaostanek se je dvignil na 7 golov - 4:11. **Andrei Farkas** je tedaj uspelo zaustaviti nekaj zahtevnih strelov, v 2. polčasu pa so jo žoge le še zadevale (skupaj kar 19 obramb). Do odmora so »dekleta z dežele«, ki niso bile nič kaj podobne »mesarkam«, kajti 1. del so zaključile brez izključitve, z nekaj protinapadi izid malce polepšale. V nadaljevanju pa so potrebovale skoraj 13 minut za prvi zadetek. Samo 14 golov Celjanke še nikoli niso dosegle, »arhivarji« pa bi tudi morali pogledati precej daleč, kdaj je Krim v domači konkurenci dal tekmicam le 28 zadetkov. Tudi brez »pol ekipe« (Bodnjeva, Oder, Djnu, Jacenko, Tomanović) je demonstriral ostro obrambo, proti kateri so imele mlade Celjanke premalo »kilaže«. Slednje so zapravile kar 31 strelov - število izgubljenih žog (11) se zato zdi nizko. Odpravljeni so bili še zadnji dvomi o državnih prvakinjah, čeprav drevi sledi še povratna tekma. Celje je svoje medtem že storilo. Obisk tekme je bil odličen, vsak gol dvakratnim evropskim prvakinjam je bil pozdravljen z navdušenjem, končalo se je s hrenovkami za vse obiskovalce, ki so ohranili objektivnost, a obenem tudi vero v tarod, ki je še daleč od vrhunca.

Trener gostij, Celjan **Tone Tiselj** je dejal: »Vesel sem, da se to dogaja v Celju. In tudi spomini na to dvorano so nepozabni. Pred skoraj 30 leti sem stal za golom in pobiral žoge Marguču na tekmi proti Veležu. Mesnine v evropskih pokalih? Manjka jim moči, telesno je za takšno tekmovanje primerna le Nina Potočnik.«

Strateg Celjank **Mišo Toplak** je včeraj z ženo že poletel na dopust: »Zagotovo se bomo okrepili na obeh stranskih zunanjih položajih. Igralki bosta morali biti takšni, da bodo mlade Celjanke lahko ob njih napredovale. Proti Krimu so moje varovanke zaigrale preveč spoštljivo, a ničesar jim ne gre zameriti. Hvala jim za vse, kar so storile v tej sezoni.«

DEAN ŠUSTER
Foto: GREGOR KATIČ

Krimova obramba je bila nepopustljiva do zadnjih sekund. Anja Frešer je s pomočjo Špele Cerar zaustavila Nino Potočnik in Lidijo Krajnc.

Prva tekma finala DP
Celje Celjske mesnine - Krim 28:14 (13:8)

CELJE - Dvorana Golovec, gledalcev 800, sodnika Nikolič in Romih (Krško).

CCM: Grudnik 5 obramb, Lipovčič 4; Filipovič 3, Žorko 1, Šon 3, Fic 3, Skutnik, Bojovič, Potočnik 2, Toplak, Majcen 1, Pršič 1, Janković, Krajnc. Trener Mišo Toplak.

KRIM: Farkas 19, Marinček; Cerar 4 (1), Derepasko 1, Vergelyuk 4, Frešer 4, Doler, Kurent 5, Argenti, Siukalo 4, Čečkova 5, Dajčman 1 (1). Trener Tone Tiselj.

Sedemmetrovke: CCM 1 (0), Krim 4 (2).

Izključitve: CCM 4 min, Krim 4.

»Bilo je dovolj!«

Trener Bruno Najdič zapušča Šoštanj Topolšico

Odbojkarje Topolšice, ki so se pred leti preselili v novo šoštanjsko dvorano, je Mariborčan Bruno Najdič lani popeljal do prvega, letos pa do drugega mesta v Sloveniji.

»Čez čas bomo cenili tudi ta, zadnji dosežek. Drugo mesto je prav tako velik uspeh. Seveda nas jezi, ker smo finale prelahko izpustili iz rok. Na vsaki tekmi smo imeli priložnost za preobrat, a naše kvalitete se nikoli niso istočasno strnile. Tako smo gladko, s 3:0 v zmagah izgubili z Blejci.«

Lažje je osvojiti kot obraniti, ali ne?

Vsekakor. Za nami je bila fantastična sezona in naslov prvaka. Vedel sem, da bo naslednja sezona zelo težka, a da bo tako težavna, si nisem mislil. Naslov podprvaka je potrditev dobrega dela vseh v klubu. Spet smo si zagotovili nastop v evropskem pokalu in tudi v novoustanovljeni Interligi.

Pozimi ste že ponudili odstop - očitno so bila nesoglasja med igralci preveč moteča - nakar vas je vodstvo kluba prepričalo, da ostanete do konca sezone. Ste se sedaj premislili?

Ne. Pogodbena obveznost mi je potekla in odhajam. Bilo je dovolj! Že po polovici sezone sem se odločil, da bom odšel, le da sem odhod »preložil«. Ugotovil sem, da z mano v klubu ni več napredka. Moštvo potrebuje osvežitev. Brez mene lahko sedaj ostanejo več ali manj vsi igralci v Šoštanju. Mislim, da sem se pravočasno odločil za ta korak, ki bo koristen tako zame kot za ekipo.

DEAN ŠUSTER
Foto: GREGOR KATIČ

Trener Bruno Najdič, desno pa domači as David Sevčnikar

Izsledili lastnika napadalnih rotvajlerjev

Kot smo že pisali, sta v četrtek, 28. aprila, v Zadobrovi pri Celju rotvajlerja brutalno napadla komaj 17-letno Barbaro Čepin. Ta se še vedno zdravi v celjski bolnišnici, po rokah, nogah in ledvenem delu telesa pa ima več kot 20 sledi ugrizov psov. Danes naj bi jo odpustili domov.

Naj spomnimo, da se je vse zgodilo potem zvečer, ko se je dekle vračalo domov z zabave. Njene krike in klice na pomoč je prva slišala soseda, ki živi le nekaj deset metrov stran od kraja napada in ki je zbudila svojega moža. Omenjeni je Barbari tudi prvi pomagal. Psa sta bila dva, kar naj bi bilo videti že od daleč, saj sta Barbaro napadla ravno pri obcestni svetilki. Med napadom je na cesto pri-

Barbara naj bi danes iz bolnišnice prišla domov.

tekel tudi domnevni lastnik psov in začel s palico udarjati po enem izmed njiju, kar naj bi psa tudi pokončalo, drugi pes je takrat pobegnil. Čepinovi so na kraj napada v tistem večeru prišli še dvakrat in opazili, da psa, ki je bil še nekaj minut prej pretepen v obcestnem jarku, tam ni več. Barbaro so najprej oskrbeli doma, nato pa jo odpeljali v celjsko bolnišnico.

Krajani Zadobrove in predvsem Čepinovi so domnevali, kdo je lastnik pobesnelih rotvajlerjev. Kot smo že v torek neuradno poročali, naj bi se z njim pogovarjali tudi policisti, pri čemer naj bi v prvem trenutku celo trdil, da ima le enega psa. Kot je v torek povedal tiskovni predstavnik celjske policijske uprave Miran Koren, so truplo psa ta teden našli policisti, ki zadevo še preiskujejo. Zoper lastnika bodo vložili obdolžilni predlog sodniku za prekrške, ker ni poskrbel za primerno zavarovanje živali, ovadili pa ga bodo tudi zaradi mučenja živali, ker je psa pokončal. Še vedno pa niso končali preiskave suma kaznivega dejanja povzročitve hude telesne poškodbe. Primer bo zaključen, ko bodo zdravniki podali svoje mnenje o stopnji Barbarinih poškodb. Zanimivo pa je, kot smo neuradno izvedeli, da se je lastnik psov oglasil tudi pri poškodovani Barbari v bolnišnici ter da ves dogodek obžaluje.

Vodstvo policije je zbodel tudi očitek Barbarinega očeta Branka Čepina, ki nam je povedal, da so tisti četrtek trikrat klicali policijo. Enkrat celo Barbara sama. Še več, policiste so potem čakali na kraju napada, ker so domnevali, da bodo prišli pogledat, kaj se je dogajalo, a jih ni bilo. V Zadobrovi so se oglasili šele dan kasneje, ko naj bi Čepin poklical še enkrat in zahteval odgovor na vprašanje, kako preiskava okoliščin napada napreduje. Direktor celjske policijske uprave Stanislav Veniger se je zato odločil za poseben nadzor nad delom celjskega operativno komunikacijskega centra. V nadzoru naj bi natančno preiskali, koliko klicev so na policiji takrat sprejeli in predvsem, kako so policisti v dani zadevi odreagirali. Izsledki nadzora naj bi bili znani do ponedeljka.

SIMONA ŠOLINIČ

Presekali dilerske lovke

Prijeli preprodajalce mamil – med njimi stari znanci policije in odvisniki

Celjski kriminalisti so minuli teden na Celjskem opravili več hišnih preiskav in prijeli več oseb, ki naj bi se ukvarjale s preprodajo mamil. Gre za skupino, ki naj bi heroin kupovala v Ljubljani ali Mariboru, prodajala pa v Celju. Policisti so preiskavo začeli že lani septembra, končali pa aprila letos, ko so pet oseb izmed osumljenih privedli k preiskovanemu sodniku, ki je za tri med njimi odredil tudi pripor.

V skupini je bilo deset oseb, osem iz Celja, dve iz Ljubljane. Drogo so člani kriminalne združbe nabavljali v Mariboru ali Ljubljani, pri čemer se je pokazalo, da so kriminalci, ker že dobro poznajo delo kriminalistov, organizirani drugače kot včasih. »Ne gre več za to, da bi denimo v Ljubljani ali Mariboru kupili pol kilograma ali kilogram droge in jo nato v

Šef celjskih kriminalistov Robert Mravljak je pomešal štrene celjskim narkomanom.

Celju preprodajali. V tem konkretnem primeru so kupovali manjše količine, od 20-30 gramov heroina, in jih prodajali v posameznem kaznivem dejanju od 0,2 grama do 6 gramov,« razlaga vodja Sektorja kriminalistične policije Policijske uprave Celje **Robert Mravljak**. Z drugimi besedami to pomeni, da so zdaj preprodajalci bolj pazljivi. Vedo namreč, da je zanje bolje, če pri njih najdejo manjše količine droge.

Kazenske ovadbe zoper osumljene bi lahko podali že prej, vendar niso imeli dovolj dokazov, ki bi njihov sum na preprodajo mamil še utemeljili, zato so od decembra lani preiskovalci uporabljali tudi tajne ukrepe in metode policijskega dela, predvsem tajno sledenje in opazovanje, nadzorovali pa so tudi telefone.

»26. aprila smo opravili sedem hišnih preiskav, dve na območju Ljubljane, ostale na območju Celja, in napisali kazenske ovadbe za 81 kaznivih dejanj za osem oseb iz Celja. Skupina je oskrbovala od 50 do 80 narkomanov, mesečno pa naj bi dobavila od 350 do 500 gramov heroina in s tem zaslužila od septembra do aprila od 25 do 30 milijonov tolarjev,« navaja Mravljak.

Celjski kriminalisti so v tem primeru prijeli glavne člene mamilarske naveze, ki so imeli v Celju svoje stalne odjemalce, vendar pravijo, da zbiranje informacij še ni končano. V skupini so stari znanci policije, v večini tudi odvisniki, stari od 25 do 35 let. Ravno to je policistom povzročalo tudi nemalo težav, predvsem pri pogovoru z osumljenimi, saj so ti vmes padali v krize. Za očitana kazniva dejanja jim grozi do deset let zapora.

SIMONA ŠOLINIČ

Poizvedba
DETEKTIVSKE STORITVE:
- Zbiranje informacij o iskanih osebah (dolžnikih,...)
- Preverjanje zakonske (ne)izvestnosti
- Nadzor otrok v vaši odsotnosti (problematika mamil, alkohola)
- Kontrola bolniških staležev
- Preverjanje bonitet poslovnih partnerjev
- Preverjanje lojalnosti zaposlenih
- Zbiranje informacij o kandidatih za zaposlitev
- Ugotavljanje možnosti izvrše
- Vročanje sodnih in drugih spisov ter pošte
- Zbiranje dokaznega gradiva v postopkih ter drugo varnostno svetovanje.
tel.: (03) 491-71-31, GSM: 041/661-761
e-mail: info@poizvedba-sp.si
splet: www.poizvedba-sp.si

Smrt v zaporih in truplo v Savinji

Kot smo izvedeli, je v nedeljo, 1. maja, v celjskih zaporih umrl eden izmed pripornikov. Po neuradnih podatkih naj bi šlo za moškega, ki naj bi bil v priporu zaradi suma kaznivega dejanja spolnega napada na otroka. Vzrok smrti še ni znan, obstaja pa velika možnost, da je moški storil samomor.

V reki Savinji pa so v sredo v bližini kamnoloma v Zidanem Mostu našli truplo moškega, ki so ga pogrešali že od ponedeljka. Dva potapljača Reševalne postaje Celje sta truplo našla v globini treh metrov, so sporočili iz regijskega centra za obveščanje iz Celja. Vzrok in okoliščine smrti še niso znane. SŠ

Hop po Hof designu

Že nekaj časa so celjski kriminalisti preiskovali skupino ljudi, ki je na celjskem območju in v nekaterih drugih krajih Slovenije organizirala nezakonito denarno verigo, ki je med ljudmi največkrat znana kot piramidna denarna igra, v kateri dobiček vlagateljev raste. Šlo naj bi za organizatorje domnevne denarne verige Hof design.

V sredo so tako v Celju in osrednji Sloveniji policisti opravili več hišnih preiskav in zaradi suma kaznivega dejanja organiziranja denarnih verig in nedovoljenih iger na srečo več osebam odvzeli prostost. Preiskava še vedno ni končana, zato o podrobnostih zaenkrat na policiji ne morejo govoriti, nam je povedal tiskovni predstavnik PU Celje Miran Koren. Potrdil pa je, da so kriminalisti odvzeli prostost trem osebam. Več o tem naj bi povedali na ponedeljkovi redni novinarski konferenci.

To ni prvi tak način pridobivanja novih članov v denarno verigo pri nas, ki je drugače pod pretvezo le prodaja različnih izdelkov. V konkretnem primeru naj bi šlo za prodajo ogrlice, verižice, uhanov in zapestne ure, ki so v tako imenovanem kompletu M&M. Za to je treba odšteti dobrih 600 tisoč tolarjev, saj naj bi šlo za izredno redke izdelke, ki jih drugje ni mogoče nabaviti. Če uspe kupcu pridobiti še nekoga, ki izdelek kupi, naj bi dobil 550 evrov, zaslužek se seveda viša z vsakim novim pridobljenim kupcem. Več o tem naj bi policisti povedali na ponedeljkovi redni novinarski konferenci, saj pretežni del preiskave vodijo na našem območju. SŠ

Iščejo očividce

V sredo, nekaj minut pred 17. uro, je do prometne nesreče z gmotno škodo prišlo v križišču Mariborske ceste in Podjavorškove ulice v Celju. V nesreči so bila udeležena tri vozila in sicer znamke Seat Cordoba, karavan izvedbe, Škoda Favorit in Hyundai Atos.

Zaradi razjasnitve okoliščin prometne nesreče policisti naprošajo vse morebitne očividce in voznika osebnega avtomobila bele barve, ki je vozil pred vozilom Seat Cordoba, da poklicejo na Policijsko postajo Celje oziroma telefonsko številko 113.

Vlomilci in slika kot se šika

V torek so neznanci med 8. in 9. uro vlomili v stanovanjsko hišo v Hribarjevi ulici v Celju, pregledali notranjost prostorov in odnesli prenosni računalnik, nekaj nakita in denarnico z gotovino in osebnimi dokumenti. Povzročena škoda je ocenjena na približno pol milijona tolarjev. V noči na torek je neznani storilec iz treh parkiranih tovornih vozil v Ložnici pri Žalcu iztočil in odnesel kar 400 litrov dieselskega goriva. Škode je za približno 160 tisoč tolarjev. Velenjski policisti pa iščejo neznanca, ki je vlomil v skladišče na Cesti Lole Ribarja v Šoštanju. Od pretekle sobote do včeraj iz notranjosti je namreč ukradel pet televizijskih sprejemnikov, vrednih vel kot 600 tisočakov. V skladišče so vlomili tudi na Partizanski cesti v Velenju. Tam pa pogrešajo 150 metrov energetskega kabla. Škode je za milijon tolarjev. V policijskih beležkah je tudi vlom v bistro na Polzeli, od koder je vlomilec odnesel različne cigarete v vrednosti 45 tisoč tolarjev. V minulih dneh so vlomili še v tri osebna vozila v Šaleku, iz njih so izginevali avtoradii. V četrtek so prijavili tudi vlom v stanovanjsko hišo na Konovski cesti v Velenju, od koder je neznano kdo odnesel akumulatorski vrtalni stroj. SŠ

Uredništvo objavlja pisma bralcev po svoji presoji v skladu z uredniško politiko, razen ko gre za odgovore in popravke v skladu z Zakonom o medijih. Dolžina naj ne presega 50 vrstic, daljše prispevke krajšamo v uredništvu oziroma jih avtomatično zavrnemo. Da bi se izognili nesporazumom, morajo biti pisma podpisana in opremljena s celotnim imenom, naslovom ter s telefonsko številko avtorja, na katero lahko preverimo njegovo identiteto. Nepodpisanih pisem ne objavljamo.

UREDNIŠTVO

PREJELI SMO

Izreden klavirski koncert

V okviru koncertnega abonmaja nam je v torek, 19. aprila 2005, Zavod za kulturne prireditve v Celju ponovno predstavil svetovno slavnega mojstra Evgena Indjica, pianista ruskega porekla.

Že podatki o pianistu, ki so navedeni v programu, so obetali izreden užitek. Pianist nam je na svojem koncertu predstavil najprej Temo z variacijami v Cis-molu op. 73 Gabriela Faureja (1845-1924), kjer nam je že ob začetku pokazal svojo izredno precizno igro s perfektno dinamiko. Sledila je Sonata v h-molu Frederica Chopina (1810-1849), zaigrana prav tako z vrhunsko virtuoznostjo.

V drugi polovici koncerta so sledile štiri skladbe Clauda Debussyja (1862-1918) Reflets dans l'eau (Zrcaljenje v vodi), Mouvement (Nemir), Cloches a travers les feuilles (Zvonovi nasproti listju) in Poissons d´or (Zlate ribice).

Kot nas je mojster že v prvem delu koncerta prepričal o svoji izredni kvaliteti tako v tehničnem kot tudi v pomenu interpretacije, tako nas je pri izvajanju navedenih Debussyjevih del še prav posebno fasciniral s svojo tako popolno tehniko in še bolj z vrhunsko interpretacijo, da smo poslušali kar občutili vso barvitost, pestrost in pravo slikovitost teh sijajnih skladb. Pravi sijajni užitek za poslušalce. Ne vem, ali je spoh možno ta dela prikazati še boljše. Zaključne Chopinove štiri mazurke, op. 24 in njegova poznana Poloneza v as. duru op. 53, so z mojstrovo igro izzvenele v vsej svoji veličastnosti.

Pri vsej visoki kvaliteti igranja in izvedenih sposobnostih izvajalca, je bil koncert razmeroma slabo obiskan. Temu ni krivo nepopolno obveščanje. Krive so brez dvoma naše gospodarske razmere, ko marsikdo ne premore niti vstopnine. Zato bi bilo priporočljivo ponuditi določeno število vstopnic po znižani ceni učencem glasbene šole in sploh mladini, ki bi mu sigurno rada prisluhnila in vsaj del režije bi bil pokrit. Apeliram tudi na sponzorje.

Vendar kljub slabo zasedeni dvorani ni izostal burni aplavz, ki je dokazal, da je publika znala oceniti izredno kvaliteto tega koncerta. Umetnik pa se nam je dobrohotno oddolžil z dvema »dodatkoma«. Res, enkraten kulturni dogodek.

HUBERT ANKERST, Petrovče

Planinci čistili

V soboto, 9. 4. 2005, so člani PD Grmada sodelovali v čistilni akciji. Očistili smo okolico koče na Grmadi ter vejl del ceste proti Celjski koči čez Vipoto. Na tej poti so nevestneži ustvarili kar nekaj divjih odlagališč, na katerih so odlagali vse, od odsluženih pralnih strojev, hladilnikov do plastenk, starih čevljev in ostale krame.

Najhujše stanje smo odkrili prav na vodovarstvenem območju Vipote, kjer bi pričakovali, da vsaj tam ljudem vest ne dopuščа odlaganja lastne svinjarije, saj vodo vendar pijemo vsi! Začudeni smo tudi nad tem, da nobena odgovorna služba ne vrši kontrole nad vodovarstvenimi območji. Predvsem pozimi se je veliko pomembnih mož vozilo na smučanje na Celjsko kočo, pa teh divjih odlagališč nihče ni opazil. Ali pa jih niso hoteli?

Tudi na zavodu za gozdove je večkrat slišati, da se imajo za naravovarstvenike, tukaj pa so delali ob divjih odlagališčih in nihče ni odstranil niti ene same smeti.

Smeti in odpadkov s tega območja smo odpeljali v dolino za kar dve polni avtomobilski prikolici in polne prtljažnike plastičnih vreč. Tudi ob poteh ljudje mečejo plastične steklenice, vrečke od bonbonov, robčkov in podobno. Plastika se v naravi nikoli ne razgradi in tako za večne čase onesnaži naše okolje.

Ob tem apeliramo tudi na učiteljice in učitelje, ki otroke vodijo na športne dneve. Če otrokom ničhe ne bo povedal, da se smeti ne mečejo vsepovsod, tega kot odrasli nikoli ne bodo upoštevali. Saj veste tisto: kar se Janezek nauči... So seveda tudi šole, za katerimi ne ostane niti papirček. Tem otrokom in učiteljem gre vsa pohvala.

Tudi pralnega stroja, ki se je »svetil« na Vipoti, ni več tam, saj sta ga Franci in Željko z velikimi napori zvlekla iz globače in naložila na prikolico.

Včasih so bili ljudje, ki so hodili v hribe, ljubitelji in zaščitniki narave! Sedaj se sprašujemo, ali je temu še vedno tako? Da o nevestnežih, ki s svojimi avtomobili v hrib ali kar mimogrede zanalašč pripeljejo svojo nesnago, namesto da bi jo odpeljali na temu primerno odlagališče, sploh ne govorimo.

Čistega okolja v naši okolici ni več veliko, saj za to vestno poskrbijo dolinska civilizacija in tovarne. Zato prosimo, da smeti odnašate v zabojnike v dolino, za večje odpadke pa je vedno poskrbljeno mesto, kjer se lahko odložijo. Stari pralni stroji res ne sodijo v okolje, kjer je zaenkrat še veliko divjadi in lepega rastlinja.

Skrbimo za naše okoliške hribe, saj nam prav oni dajejo kisik, čisto vodo in možnost lepih sprehodov in rekreacije!

DAVORKA LAMUT, PD Grmada Celje

Brez klica na pomoč

Na oltarju znanosti vsako leto izmučijo na milijone laboratorijskih živali. V davnih časih so živali žrtvovali zgolj v verske namene. Potem so prišli: Aristotel, Galen, Hipokrat, Razistrat itd., ki so na živo secirali živali. Dandanes pa je največ živali izpostavljenih mučenju za znanstvene, industrijske in vojne namene. Mimo tega, da se testirajo vsa zdravila, se poizkusi celo podvajajo - včasih celo zato, da zaposleni obdržijo delovna mesta! Učinek zdravil pa je še vedno rizičen, o čemer se lahko prepričamo, saj na navodilih za uporabo vedno sledi opozorilo: stranski učinki. Rezultati raziskav na živalih so na ljudeh drugačni. Kot najnovejši dokaz za trditev je polom farmacevtskega giganta Merck, ki je tiho umaknil zdravilo proti osteoartrozi imenovan Vioxx (Rofekoksib). Po nepotrebnem so namučili veliko število laboratorijskih živali, kar je povzročilo nešteto človekovih smrti. Zavarovalnica Kaiser permanente je pri 1,4 milijona zavarovancih ugotovila 8.199 akutnih miokardnih infarktov pri pacientih, ki so jemali rofekoksib; svojci umrlih so zato vložili tožbene zahtevke. Še več: po tej uničevalni katastrofi bodo v laboratorijih ponovno vključili v verigo raziskav nove laboratorijske živali in »preučevali« nov učinek vseh drugih koksibov. Zakaj pišem to? Zato, ker obstajajo nadomestne metode eksperimentiranja. To so metode, ki iz postopka izključujejo uporabo živali ali pa vsaj znižajo, t.j. omejijo število laboratorijskih živali. Nadomestne metode: umetno gnojena trava, zavrženo človeško tkivo, računalniške simulacije, določene vrste posebej gojenih gob. Na tem področju bi morali tudi naši znanstveniki delovati bolj intenzivno in ne odlašati, da bo EU izdala ustrezne predpise o uporabi živali za poizkuse tako kot je to že storila z direktivo EU 2003/15 o prepovedi testiranja kozmetike na živalih.

Žalostno, da znanstvenikov doslej še ni zbistrilo dejstvo strahotnih učinkov talidomida - contergan, ki je na živalih pokazal pozitivne učinke, nosečnicam pa povzročil na tisoče pohabljenih dojenčkov. Živali pa trpijo in niti na pomoč ne morejo klicati...

LEA EVA MUELLER, Ljubljana

LOVEC
CELJE - ŽALEC
Verhovšek Andrej, s.p.
Glavni trg 14, Celje
VSA OPREMA ZA AIR-SOFT
REPLIKE - UNIFORME - DODATKI
www.lovec.biz

Do umora v Zrečah zaradi neprištevnosti?

Včeraj bi se moralo na Okrožnem sodišču v Celju nadaljevati sojenje Niku Hrovatu, obtoženemu umora Denisa Tignja 26. januarja lani v Zrečah. Takrat 19-letni Niko Hrovat je 18-letnega Denisa Tignja dvakrat zabodel v kletnih prostorih stanovanjskega bloka v Zrečah, poleg pa sta bila še Erik Kopše in Denis Kovše. Denisa Tignja so pustili na kraju dogodka, kjer je še pred prihodom reševalcev izkrvavel. Obravnavo so včeraj preklicali, saj je sodišče prejelo mnenje izvedenca psihiatrične stroke dr. Gorazda Mravljeta šele dan prej in ga mora še preučiti.

Da z Nikom Hrovatom nekaj ni povsem v redu, je kazalo že na zadnji obravnavi, 16. marca, ko je spremenil svoj zagovor in dejal, da je bil umor Denisa Tignja naročen. Umor naj bi naročili predsednik države Janez Drnovšek, predstavniki strank v državnem zboru, ministri, Evropska unija, zveza Nato, pa tudi skupina G8. Njegov zagovornik **Dušan Tanko** je nato zahteval, da bi Hrovata še enkrat pregledal izvedenec psihiatrične stroke in da bi takoj prekinili obravnavo. S tem se je strinjal tudi tožilec **Ivan Žaberl**, ne pa tudi pooblaščenka družine ubitega **Nuša Maček**. Zahtevo zagovornika je zavrnil tudi senat, ki mu predseduje sodnik **Marko Brišnik**, kljub temu, da je bilo psihiatrično mnenje izdelano 10. januarja, kar je več kot dva meseca pred obravnavo. Obravnava se je tako nadaljevala brez prekinitve, zaslišali pa so eno izmed prič umora Erika Kopšeta. Zaslišati bi morali tudi Denisa Kovšeta, vendar ga zaradi pomanjkanja osebja niso mogli privesti iz celjskih zaporov.

V času do naslednje obravnave, ki bi morala biti včeraj, je dr. Gorazd Mravlje izdelal mnenje, ki najverjetneje potrjuje besede Hrovatovega odvetnika Dušana Tanka, da naj bi bil Hrovat neprišteven. Na naslednji obravnavi, zaenkrat se še ne ve, za kdaj bo razpisana, se bo moral torej senat na podlagi izvedenskega mnenja odločiti, ali je Hrovat prišteven ali ne. Da je neprišteven, pomeni, da se ne zaveda svojih dejanj oziroma njihovih posledic. V kolikor bo senat odločil, da Hrovat ni prišteven, seveda ni kazensko odgovoren in mu ne morejo soditi. V skrajnem primeru mu lahko izrečejo ukrep obveznega psihiatričnega zdravljenja za čas največ desetih let. Obnovitev kazenskega postopka kasneje ni možna.

ŠO

Planet tuš
Majsko veselje
Celje, od 1. do 31. maja 2005
TO 3.5. Razstava "Poroka nekoč in danes" | Na ogled do nedelje, 8.5.2005.
SO 7.5. 10:00 Poroka v maju
Prikaz priprav na poroko skozi čas. Pokušine, delavnice in prikazi.
PE 13.5. Tušev kolesarski vikend od petka, 13.5.; do nedelje, 15.5.2005 | petek, 13.5. med 15:00 in 19:00; sobota, 14.5. med 9:00 in 19:00; nedelja, 15.5. med 9:00 in 12:00
SO 14.5. 9:00 Dežela zdravja Užitki na vrtu | Predavanja, kinodvorana Št. 7 | Dežela zdravja
ČE 19.5. 18:00 Korajža velja
medšolsko srečanje učencev celjskih osnovnih šol
SO 21.5. 9:00 Preventiva otrok v cestnem prometu
Parkirišče terasa Planeta TUŠ
ČE 26.5. 18:00 Pesem pomladi
nastop dekliškega pevskega zbora Gimnazije Celje
Otroške ustvarjalne delavnice
Petki med 16:00 in 19:00 in sobote med 10:00 in 13:00
OBLAČILA
www.planet-tus.si

NTRC

S Son Maroicha je menda najlepši razgled na otoku.

Popolni dnevi na Mallorci

Toplo sonce, ležalnik ob bazenu, kozarec sangrie na dosegu roke, v ozadju razkošen apartma v starem kmečkem stilu, značilnem za španski otok Mallorco, vse okrog zelenje in mir. Nad glavo le tu in tam rahlo zaškripa veternica mlina, vendar veter ni dovolj močan, da bi jo pognal. Popoln dan.

Osrednja stavba na posestvu, kjer pridelujejo najrazličnejšo zelenjavo in sadje, zlasti okusne pomaranče, sega v leto 1897 in je last družine Rubi. Ta ima poleg fince (izg. finke), kot pravijo turističnim kmetijam, še hotele v bližnji Palmi. Njihova finca Pasada des Moli, ki so jo pred leti povsem prenovili, pa je, tako kot še vrsta drugih na otoku (v njih je na razpolago 3 tisoč postelj), namenjena bolj zahtevnim gostom, ki se pustijo razvajati, ki ne marajo hrupa hotelskih kompleksov in ki so lahko ves čas v stiku z naravo in sami raziskujejo otok (tedensko stanejo takšne počitnice od 800 do 1200 evrov). Že na letališču običajno najamejo avto (tedensko od 40 tisočakov naprej), z njim pa se brez težav odpravijo na bližnjo večkilometrsko plažo v Palmi ali pa poiščejo katerega od čudovitih skritih zalivov. Možnosti za izlete je veliko, mesta in vasice so očarljive, ceste dobro označene, ljudje prijazni, čeprav je domačinov bolj malo, otok namreč vsako leto preplavijo turisti (lanski rekord je bil 20 milijonov potnikov). Zato je še najlepše izven glavne sezone. Na otoku se očitno dobro počutijo kolesarji, saj jih lahko srečaš na vsakem koraku, pa tudi za igralce golfa je dobro poskrbljeno.

Skrivnostna severna obala

Mallorca je otok kontrastov. Na eni strani dolge peščene plaže, na drugi strma obala. Na eni strani svetovljanska Palma, na drugi vasice z ozkimi ulicami, prijetnimi gostilnami, trgovinicami ... Takšna je zlasti hribovita obala Costa Nord, ki so jo v svetu proslavili njeni znani gostje. Avstrijski nadvojvoda Luis Salvador, ki ni živel kot princ, pač pa je bil predvsem popotnik in raziskovalec, je sredi 19. stoletja prvič obiskal otok in ta mu je tako prirasel k srcu, da je kupil posestva in si postavil rezidenco Son Maroich. Knjige, ki jih je napisal, so še danes najbolji opis Mallorce, navad ljudi, njihove hrane, oblačil, pesmi .... Posestvo je zapustil svojim uslužbencem, njihovi potomci pa so v rezidenci uredili muzej.

Če vam otok ne zadošča, lahko s trajektom odplujete do Barcelone, vozi 8 ur. Poleti se lahko odločite za hitri katamaran, ki potrebuje le 3 ure, cena pa je 40 evrov v eno smer, za avto pa 100 evrov.

Costo Nord je pred leti odkril tudi ameriški zvezdnik Michael Douglas. Ne samo, da je kupil eno od posestev, pač pa je v Valldemossi, znani po samostanu, kjer sta zimo preživela Frederic Chopin in njegova ljubica Geoges Sand, odprl multumedijsko predstavitev zgodovine otoka in življenja avstrijskega nadvojvode.

V bližini je vasica Deia, kjer je živel angleški pesnik Robert Graves in je še danes polna umetnikov, zaliv pod vasjo pa je eden od šestih na severni obali, kjer se da kopati. Iz Deie je samo še skok do mesteca Soller z zlato dolino, poimenovano po agrumih. Do Palme, kjer je najbolj impozantna mogočna gotska katedrala, ki jo je prenavljal celo slavni Antonio Gaudi, se je najbolje popeljati s staro železnico, ki vodi skozi številne tunele, vožnja pa stane 7,5 evrov. Sicer so cene hrane in pijače na Mallorci morda nekoliko višje, kot smo jih vajeni doma, v primerjavi z našimi turističnimi centri pa prav nič ne odstopajo. So pa zato kulinarične dobrote vredne pokušine, če vas že paella ne navduši, pa poskusite s pršutom, njihovo salamo sobrassado ali kakšno slaščico z mandeljni, ki rastejo na otoku. Dober tek v čudovitem okolju Mallorce!

TATJANA CVIRN

Obudite spomin na poročni dan na
X. SREČANJU POROČNIH PAROV
v petek, 27.maja 2005 ob 20.uri
v Zdravilišču Laško
Za Vas smo pripravili prijeten večer ob izbranem menuju, glasbi ansambla EXPRESS BAND ter orientalni plesni skupini Balem.
Vstopnina z večerjo: 5.000 SIT
Rez. in inf. na 03-7345-122!
ZDRAVILIŠČE LAŠKO

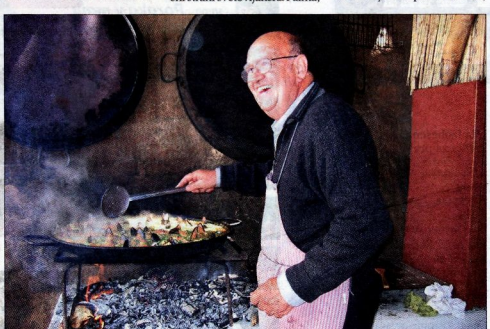

Odlično paello je Emilio Fernandez pripravil v veliki posodi na prostem, zato je še bolj teknila.

POTUJTE Z NAMI
Snider's
Gospoška ulica 7, 3000 Celje
tel.: 03 490 03 36
www.sniders.com
posojila
devize
potovanja
Atraktivna potovanja: Peru, Kolumbija, Dominikanska Republika, maturantski in sindikalni izleti, obiski evropskih prestolnic, organizacija izletov po vaših željah. Možnost obročnega odplačevanja.
Del. čas: od pon. do petka od 8. do 12. ure in od 13. do 17. ure
LS, Vita Kovačič in S. Mentor

turistična agencija PALMA
CELJE VELENJE KOPER PORTOROŽ
Ljubljana 5
P.P. 42, 3000 Celje, Slovenija
Tel.: 03 42 84 300, Fax: 03 42 84 322
e-mail: info@palma.si
CELJE: 03/42 84 300, 03/492 84 302
VELENJE: 03/900 84 270
KOPER: 05/630 35 060
PORTOROŽ: 05/677 10 600
VABIMO VAS S PALMO NA NEPOZABNA PRVOMAJSKA POTOVANJA!
IZLETI: LETALO-LETALO
Kairo-Hurgada-križarjenje po Nilu, 8 dni, 6.5., od 159.900, Pariz III., 28.5., Irska, 28.5.,
IZLETI: AVTOBUS
Provansa in Azurna obala, 26.5., Azurna obala, 19.5., 24.6., Pariz z avtobusom, 25.5., 24.6., Korzika, 25.5., Korzika in Sardinija, 28.6., Toskana in Elba, 28.5., Toskanski biseri, 20.5., Benetke, 21.5., Večni Rim, 19.5., 2.6., Firence, 14.5., Krčija z ladjo, 24.5., Zadar in naravni parki, 13.5., Plitvice, 28.5., Beograd in samostani, 2.6., Španija z avtobusom, 25.6., Od Lizbone do Porta, 11.6., London z letalom, 14.5., 25.6., London z avtobusom, 25.5., 6.7., Škotska in Irska, 25.6., Budimpešta, 14.5., 25.6., Praga in najlepši gradovi, 25.5., Praga, 27.5., Gradovi južne Češke, 28.5., Gradovi L. Bavarskega, 13., 14., 27.5., 24., 25.6., 10.9., Tübingen in Schwarzwald, 28.5., Švica, 24.6., Gardaland, 21.05.,
DOLGA POTOVANJA:
Dubaj, 24.6., Egipt, 24.6., Kuba, 8.7.,
POKLIČITE ZA KATALOGE POČITNIC ŠPANIJA, EGIPT HURGADA, HRVAŠKA, SLOVENSKA OBALA

poglej in odpotuj!

MAKARŠKA RIVIERA
3* app Pavić, sončnik in ležalnik na plaži, do 12 let 50% popusta
junij/7D/NZ od 34.900

Sončkov klub v POREČU
2* hoteli, šport brez meja, popusti za otroka do 18 let
od 19.6./7D/POL od 40.900

Sončkov klub v PORTOROŽU
3* hotela, animacija in izleti, brezplačno za otroka do 12 let
25.6./5D/POL od 39.900

AVSTRIJA, ITALIJA, ŠVICA
3-dnevni avtobusni izlet, Renski slapovi, slovensko vodenje
3.6./3D/POL 41.900

Sončkov klub na CRESU
2* Kimen, bogata vsebina, brezplačno za otroka do 12 let
18.6./7D/POL 45.900

TUNIZIJA, Skanes
4* Rosa Beach, odhod letala iz Ljubljane, (14D od 94.300)
maj, junij/7D/POL od 69.900

Sončkov klub na KRFU
3* Sun app, cena velja za dve osebi, doplačilo za klub 12.900 SIT/os.
19., 26.6./7D/NZ 69.900

GRČIJA, Kreta
3* Orfeas Resbrt, polet letala iz LJ, (14D samo 105.900)
4., 11., 18.6./7D/POL 69.900

TURČIJA, Alanija
3* Kleopatra Princes, polet letala iz LJ, (14D od 98.900)
maj, junij/7D/POL od 77.900

ŠPANIJA, Mallorca
2* Saga, polet letala iz Ljubljane, (14D samo 119.500)
16., 23., 30.6./7D/POL 86.900

Cene so v SIT in vključujejo: dopolnilno zdravstveno zavarovanje, Croatia zvezo, Kavkon

SONČEK
TUI potovalni center
Celje, Stanetova 20 + 03/425 46 40
Tel. prodaja: 02/22 080 33
www.soncek.com
World of TUI

Kako v pokoj?

Bralka, ki bo jesenî stara 55 let, bi se rada upokojila. Kot tehnološki višek je brez zaposlitve, ima pa blizu 32 let delovne dobe ter nedokončano osnovno šolo. Pri vsem tem je zanima, če obstajajo kakšne možnosti za upokojitev, tudi z morebitnim dokupom delovne dobe. Med drugim omenja, da je v starosti od 15 do 18 let, ko še ni bila zaposlena, delala vsakodnevno pri družinah kot varuška otrok, vendar tega za delovno dobo ni nikoli uveljavljala.

Lovro Perčič, vodja pokojninskega odseka v celjski enoti Zavoda za pokojninsko in invalidsko zavarovanje odgovarja: »Bralka ne izpolnjuje nobenega pogoja za upokojitev (v letu 2005 namreč velja za žensko za polno pokojnino pogoj, da ima 55 let starosti in 36 let pokojninske dobe), saj bi morala biti stara za zgoraj navedeno dobo 60 let oziroma imeti 36 let pokojninske dobe.

Dokupiti bo mogoče čas, ko je bila v evidenci brezposelnih oseb na Zavodu RS za zaposlovanje (treba bi bilo dokupiti razliko do 36 let pokojninske dobe, 1 mesec dokupa trenutno stane 35.983,48 tolarja). Obdobje od njenega 15. do 18. leta starosti, ko je vsakodnevno varovala otroke ne more uveljaviti kot pokojninsko dobo, saj zanj ni zakonske podlage.

Za enega rojenega otroka se bralki zniža starost za pridobitev pravice do pokojnine za 3 mesece, za 2 otroka za 7 mesecev in 15 dni, za 3 otroke pa za 13 mesecev in 15 dni.«

Knjige po telefonu

Bralca moti razmeroma pogosto ponujanje različnih knjig po telefonu, ki se ga poslužujejo nekatere slovenske knjižne založbe. Kaj naj stori?

Glavni tržni inšpektor Tržnega inšpektorata RS v Ljubljani **Roman Kladošek** odgovarja: »Zakon o varstvu potrošnikov UPB 2 določa v 45. a členu pravico potrošnika, da pri kateremkoli stiku, vzpostavljenim s sredstvom za komunikacijo, ki omogoča osebna sporočila izjavi, da ne želi več prejemati sporočil na takšen način. V tem primeru mu podjetje ne sme več pošiljati nobenih sporočil, ki so namenjena sklenitvi pogodbe za dobavo kateregakoli blaga ali katerekoli storitve.

Za kršitev citirane zakonske določbe je v 23. točki 77. člena predvidena globa in sicer za samostojnega podjetnika v višini milijon tolarjev, za pravno osebo od tri do deset milijonov ter za odgovorno osebo v višini od 300 tisoč do milijon tolarjev.

Da bi tržni inšpektor lahko ukrepal zoper podjetje, mora razpolagati z dokazilom, da je podjetje prejelo izjavo potrošnika, da ne želi več sprejemati tovrstnih sporočil. Potrošnik bo to najlažje dokazal, če podjetje o svoji zahtevi obvesti s pismom s povratnico, iz katere bo razvidno, da je podjetje zahtevo prejelo. V kolikor bo podjetje kljub temu še vedno pošiljalo sporočila oziroma kličalo po telefonu, potrošnik lahko poda prijavo na tržni inšpektorat. Prijavi naj prilozi kopijo dopisa in kopijo vročilnice iz katere bo razvidno, da je podjetje z njegovo zahtevo bilo seznanjeno.«

Boj za dimnike

Bralka s podeželja celjske občine je ogorčena, ker je prejela obvestilo Dimnikarstva Maribor, da bo čez nekaj dni prišel dimnikar zaradi rednega čiščenja, letnega pregleda in meritve dimne emisije. Dimnikarja ni naročila, obvestilo pa je naslovljeno na njenega sina, zaradi česar jo zaradi varstva osebnih podatkov zanima tudi, kako je dimnikarstvo prišlo do njegovega naslova. Hiša je v lasti treh solastnikov, pri čemer je bralka brez zaposlitve ter ima otroke, ki še niso pri kruhu. Zneska 8 tisoč tolarjev tako ne more plačati ter pravi, da lahko za dimnik poskrbijo sami.

Direktor Dimnikarstva Maribor **Iztok Dorič** je v obširnem odgovoru med drugim opozoril, da je dimnikarska dejavnost po Zakonu o varstvu okolja obvezna javna državna gospodarska služba. V skladu z omenjeno pravno podlago je Mestna občina Celje objavila javni razpis ter sklenila pogodbo za izvajanje dejavnosti z Dimnikarstvom Maribor d. o. o.

»S pogodbo se je Dimnikarstvo Maribor obvezalo tudi za uporabo cenika, ki je veljal na dan sklenitve pogodbe in ga je potrdil mestni svet 24. oktobra 2001, mi pa ga uporabljamo pri svojem izvajanju. Naša obveza je, da stranke pred izvajanjem storitev obveščamo. Bivši izvajalec ni predal katastra in tako podatkov o kurilnih napravah in njihovih uporabnikih nismo imeli. Da smo jih lahko obveščali, smo uporabili telefonski imenik s predpostavko, da je ogrevan vsak objekt. V obvestilu smo dali obveščenim možnost, da sporočijo prave podatke. Prav tako lahko obveščeni po telefonu uredi izvajanje, tako kot mu ustreza. Na vsakem obvestilu je telefonska številka dimnikarja, ki naj bi obiskal morebitnega uporabnika kurilne naprave.

Seveda, da bi bila zmeda še večja, ni Dimnikarstvo Celje, d.o.o. nikoli sprejelo trenutnih pravnih dejstev in še naprej ponuja in izvaja storitve na področju Mestne občine Celje. S tem povzroča zmedo na račun uporabnikov kurilnih naprav. Upamo, da bo Dimnikarstvo Celje, d.o.o. sprejelo pravno dejstvo, ki se bo zgodilo v bližnji prihodnosti ter ga bo izvedla država.

Glede vprašanja socialnih problemov ni naša naloga, da jih reguliramo, saj so zato poklicani drugi. Mi smo določeni zgolj za izvajanje obveznih dimnikarskih storitev. Vsekakor s svojim izvajanjem poskrbimo, da imajo naši uporabniki v zvezi z uporabo kurilnih naprav čim nižje direktne in indirektne stroške.

Z vsem tem želim odgovoriti, da delamo mi in Mestna občina Celje v skladu z veljavno zakonodajo, s ciljem ureditve dejavnosti na področju Mestne občine Celje.«

Zastave

Bralec s Ponikve pri Grobelnem sprašuje, zakaj na poštnem uradu v tem kraju na dan upora proti okupatorju državna zastava ni bila izobešena, medtem ko je bila za praznik dela. Želi izvedeti, ali gre za pozabljivost ali za kakšen drug vzrok.

Silva Pevec iz enote Pošte Slovenije na Ponikvi pri Grobelnem odgovarja: »V stavbi, kjer sta tudi dva razreda osnovne šole, zastave resnično nismo pravočasno izobesili. Gre za pozabljivost, kakšen drug vzrok pa je seveda izključen.«

BRANE JERANKO

Če imate težave in ne veste, kam bi se obrnili, lahko pokličete številko našega Modrega telefona 031/569-581, vsak dan med 10. in 17. uro. Svoja vprašanja za Modri telefon lahko med ponedeljkom in petkom zastavite tudi po telefonu 42-25-190.

OPTIKA
Salobir
PE CELJE, Stanetova ulica 13,
tel.: 03/428 56 50
ponedeljek – četrtek OKULISTIČNI PREGLEDI
Podjetje za proizvodnjo in trgovino z optičnimi pripomočki, d.o.o. OPTIKA
3301 PETROVČE, Levec 38
Telefon: 03/428 55 80, fax: 03/428 55 83

V Planetu Tuš se dogaja!

Rokometaši v Planetu:

V mesecu aprilu so Planet Tuš obiskali rokometaši Celja pivovarne Laško, ki so pritegnili množico obiskovalcev od blizu in daleč. Glasbeni gost prireditve je bila skupina Atomik Harmonik.

Foto: G. Katič

Hit letošnjega leta - bowling

28. aprila je v Planetu Tuš v Celju uradno odprl vrata najmodernejših bowling v Sloveniji, ki gostom ponuja kar 14 elektronsko opremljenih bowling stez.

Igro, ki se je v Slovenijo razširila iz Amerike in ki je začarala že mnoge, lahko v Planetu Tuš naenkrat igra kar 70 oseb. Da pa vas bo igra res pritegnila, vas v bowlingu čakajo inštruktorji, ki vam bodo brezplačno razložili tako pravila kot tehnike igranja. Če pa želite še več, se lahko udeležite tudi individualnih tečajev, na katerih vas bodo mojstri igranja uvedli v vse skrivnosti te igre.

Bowling je zabava in rekreacija za celo družino, saj so tri proge posebej prilagojene tudi igri najmlajših. Med tem ko starši igrajo, nakupujejo ali v miru srkajo kavico, pa lahko otroke prepustijo tudi strokovno vodenemu otroškemu varstvu z animacijo in demonstracijo bowlinga. Za rojstni dan pa lahko malčke v bowlingu presenetite tudi z izvirno in razigrano zabavo.

Dodatna ponudba Planeta

A objekt gostom ponuja mnogo več kot le možnost igranje igre, ki je obnorela vse, ki so jo poizkusili. V celotnem objektu se lahko zabava več kot 500 ljudi hkrati. Na 2000 m površine je gostom poleg obilice biljardnih miz na voljo tudi v Sloveniji izjemno redka miza za igranje snookerja - igra, podobna biljardu, ki je prilijubljena predvsem na britanskem otočju. Izjemni svetlobni in zvočni efekti ter veliko prostora za ples obljubljajo živahne večerne in nočne zabave z glasbo za vse starosti. Dve VIP sobi z biljardom in elektronskim pikadom pa nudita možnost organizacije privatnih zabav v središču dogajanja, a vseeno ločenih od gneče.

Otvoritev so spremljali spektakularni program, zabava, glasba, ples, biljard, pikado in seveda bowling.

Simpatični Lado Bizovičar je prisotne poučil o igranju bowlinga.

Obiskovalce so za igro ogrevali Alya in vroči plesalci.

Rekreacija in druženje ...

Za prijetno počutje in zabavo bo v bowlingu od ponedeljka do četrtka od 12. do 24. ure, v petek od 12. do 2. ure, ob sobotah od 10. do 2. ure ter ob nedeljah in praznikih od 10. do 24. ure skrbelo več kot 20 prijaznih fantov in deklet, ki vam bodo na telefonski številki 03 / 424 17 98 podali tudi vse informacije glede igre, rezervacij in ugodnosti.

Kdo se bo lahko odpeljal z jeklenim lepotcem?

Pridite in preizkusite! Dobimo se v Bowlingu!

NTRC

TEDENSKI SPORED RADIA CELJE

SOBOTA, 7. maj

5.00 Začetek jutranjega programa, 5.30 Narodno-zabavna melodija tedna, 5.50 Poročilo AMZS, 6.00 Poročilo OKC, 6.45 Horoskop, 7.00 2. jutranja kronika RaSlo, 7.45 Tečajnica, 8.00 Poročila, 8.45 Jack pot, 9.15 Čisti ritmi 70 tih, 10.00 Novice, 10.15 Čisti ritmi 80 tih, 11.00 Podoba dneva, 11.15 Čisti ritmi 90 tih, 12.00 Novice, 12.15 Aktualni ritmi, 13.00 Ponovitev oddaje Odmev - Prvo leto Slovenije v EU, 14.00 Regijske novice, 14.30 Izbiramo melodiju popoldneva, 15.00 Šport danes, 15.10 Jack pot, 15.30 Dogodki in odmevi RaSlo, 17.00 Kronika, 17.45 Jack pot, 18.00 Hit lista Radia Celje, 19.00 Novice, 23.15 Oddaja Živimo lepo s Sašo Einsidler, 24.00 SNOP – skupni nočni program lokalnih in regionalnih radijskih postaj Slovenije (Radio Odmev Cerkno)

NEDELJA, 8. maj

5.00 Začetek jutranjega programa, 5.30 Narodno-zabavna melodija tedna, 5.50 Poročilo AMZS, 6.00 Poročilo OKC, 6.45 Horoskop, 7.00 2. jutranja kronika RaSlo, 8.00 Poročila, 8.45 Jack pot, 9.15 Luč sveti v temi, 10.00 Novice, 10.10 Znanci pred mikrofonom - Milan Rajtmajer, 11.00 Podoba dneva, 11.05 Domačih 5, 12.00 Novice, 12.10 Pesem slovenske dežele, 13.00 Čestitke in pozdravi, Po čestitkah in pozdravih - Ponovitev oddaje Znanci pred mikrofonom, 24.00 SNOP – skupni nočni program lokalnih in regionalnih radijskih postaj Slovenije - Cvetka Špiljar (Radio Celje)

PONEDELJEK, 9. maj

5.00 Začetek jutranjega programa, 5.30 Narodno-zabavna melodija tedna, 5.50 Poročilo AMZS, 6.00 Poročilo OKC, 6.45 Horoskop, 7.00 2. jutranja kronika RaSlo, 7.45 Tečajnica, 8.00 Poročila, 8.25 Poročilo PU Celje, 8.45 Jack pot, 10.00 Novice, 10.15 Ponedeljkovo športno dopoldne, 11.00 Podoba dneva, 12.00 Novice, 12.15 Bingo jack, 14.00 Regijske novice, 15.00 Šport danes, 15.30 Dogodki in odmevi RaSlo, 16.20 Top 5 glasbenih želja, 17.00 Kronika, 17.45 Jack pot, 18.00 Radi ste jih poslušali, 19.00 Novice, 19.15 Vrtiljak polk in valčkov, 24.00 SNOP – skupni nočni program lokalnih in regionalnih radijskih postaj Slovenije - Martin Strel (Radio Celje)

TOREK, 10. maj

5.00 Začetek jutranjega programa, 5.30 Narodno-zabavna melodija tedna, 5.50 Poročilo AMZS, 6.00 Poročilo OKC, 6.45 Horoskop, 7.00 2. jutranja kronika RaSlo, 7.45 Tečajnica, 8.00 Poročila, 8.25 Poročilo PU Celje, 8.45 Jack pot, 10.00 Novice, 11.00 Podoba dneva, 12.00 Novice, 12.15 Male živali, velike ljubezni, 13.10 Faraonova ruleta, 14.00 Regijske novice, 15.00 Šport danes, 15.30 Dogodki in odmevi RaSlo, 16.20 V stiku, 17.00 Kronika, 17.45 Jack pot, 18.00 Kviz -Ni vse zafrkancija, je še znanje, 19.00 Novice, 19.15 Radio Balkan, 21.00 Saute surmadi, 24.00 SNOP – skupni nočni program lokalnih in regionalnih radijskih postaj Slovenije (Radio Sora)

SREDA, 11. maj

5.00 Začetek jutranjega programa, 5.30 Narodno-zabavna melodija tedna, 5.50 Poročilo AMZS, 6.00 Poročilo OKC, 6.45 Horoskop, 7.00 2. jutranja kronika RaSlo, 7.45 Tečajnica, 8.00 Poročila, 8.25 Poročilo PU Celje, 8.45 Jack pot, 10.00 Novice, 10.15 Hujšajte z nami, 11.00 Podoba dneva, 11.15 Zeleni val, 12.00 Novice, 13.30 Mali O, 14.00 Regijske novice, 15.00 Šport danes, 15.30 Dogodki in odmevi RaSlo, 16.20 Filmsko platno, 17.00 Kronika, 17.45 Jack pot, 18.00 Pop čvek - Pika Božič, 19.00 Novice, 19.30 Dobra Godba, 24.00 SNOP – skupni nočni program lokalnih in regionalnih radijskih postaj Slovenije (Radio Sora)

ČETRTEK, 12. maj

5.00 Začetek jutranjega programa, 5.30 Narodno-zabavna melodija tedna, 5.50 Poročilo AMZS, 6.00 Poročilo OKC, 6.45 Horoskop, 7.00 2. jutranja kronika RaSlo, 7.45 Tečajnica, 8.00 Poročila, 8.25 Poročilo PU Celje, 8.45 Jack pot, 10.00 Novice, 10.30 Dopoldanski prepih, 11.00 Podoba dneva, 12.00 Novice, 12.15 Odmev, 14.00 Regijske novice, 15.00 Šport danes, 15.30 Dogodki in odmevi RaSlo, 17.00 Kronika, 18.00 Klonirano servirano, 18.30 Na kvadrat, 17.45 Jack pot, 19.00 Novice, 19.15 Poglejte v zvezde - z Gordano in Dolores, 20.00 M.I.C. Club, 21.30 White Label, 24.00 SNOP – skupni nočni program lokalnih in regionalnih radijskih postaj Slovenije (Radio Slovenske gorice)

PETEK, 13. maj

5.00 Začetek jutranjega programa, 5.30 Narodno-zabavna melodija tedna, 5.50 Poročilo AMZS, 6.00 Poročilo OKC, 6.45 Horoskop, 7.00 2. jutranja kronika RaSlo, 7.45 Tečajnica, 8.00 Poročila, 8.25 Poročilo PU Celje, 8.45 Jack pot, 9.15 Do opoldneva po Slovensko, 9.30 Halo, Terme Olimia, 9.40 Halo, Zdravilišče Dobrna, 10.00 Novice, 10.15 Do polnega vozička brez mošnjička, 11.00 Podoba dneva, 12.00 Novice, 13.00 Od petka do petka, 13.40 Halo, Zdravilišče Laško, 14.00 Regijske novice, 14.30 Izbiramo melodijo popoldneva, 15.00 Šport danes, 15.30 Dogodki in odmevi RaSlo, 17.00 Kronika, 17.45 Jack pot, 18.00 20 vročih Radia Celje, 19.00 Novice, 19.30 Študentski servis, 24.00 SNOP – skupni nočni program lokalnih in regionalnih radijskih postaj Slovenije (Radio Slovenske gorice)

Na zelenem travniku

Travniki so ozeleneli in zeliščarji ste z njimi kar oživeli, saj se je prava sezona nabiranja zdravilnih zelišč končno začela in se bo v naslednjih pomladnih mesecih še nadaljevala. Zato pričakujemo, da bodo živahne tudi radijske minute v oddajah Zeleni val, kjer vas voditeljica Mateja Podjed z gosti pričakuje vsako sredo med 11. in 12. uro.

Fanika Burjan pozna vsako rožico. Z nami bo tudi letos.

Sezona zdravilnega in osvežujočega regrata je skoraj že mimo. Zdaj nabirajmo njegove živo rumene cvetove in si naredimo sirup proti kašlju za dni, ko nas bodo spet napadali prehladi. Seveda pa je v tem času na vaših najljubših zelenih travnikih, obronkih gozdov, na jasah, in logih vzcvetelo še veliko drugih zdravilnih zelišč. Naberimo jih le toliko, kot nemimo, da jih bomo potrebovali zase ali za svojo družino in ne ropajmo narave. To je tudi eno izmed zlatih pravil oddaje Zeleni val, na kar vas pogosto spomnita tudi naša sodelavca in gosta oddaje, zeliščarka Fanika Burjan, ki se v oddajah in na izletih zeliščarjev druži že od vsega začetka in v zadnjem letu tudi dr. Janez Tasič, ki je s polnim pregiščem nasvetov za zdravje z vami vsako drugo sredo.

S Faniko Burjan pa že pripravljamo tretji izlet zeliščarjev oziroma ljubiteljev oddaje Zeleni val. Tudi letos bomo krenili pod zeleno kapo Gozdnika, kjer nas bo Fanika vodila od ene do druge zdravilne rožice in nam se izvaja bogata znanja razgrnila šopek koristnih nasvetov o zdravilnih rožicah.

Letos bomo krenili na zeleno pot nekaj dni prej, in sicer 11. junija, kupon pa boste našli že v naslednji številki Novega tednika, v torek, 10. maja.

Se še spomnite? Lani smo bili na izletu 19. junija (naj vas na to spomni utrinek s fotografije s Faniko Burjan in izletnicami).

NE PRESLIŠITE NA RADIU CELJE

NEDELJA, 8. MAJ, OB 10.10: ZNANCI PRED MIKROFONOM

MILAN RAJTMAJER: SVET SE VRTI V PRAVO SMER

Milan Rajtmajer je specialist splošne in tropske medicine, eden redkih Slovencev včlanjenih v združenje zdravnikov brez meja, turistični vodnik, ki to delo opravlja že več kot petnajst let in je do sedaj zelo uspešno vodil tudi celjsko sekcijo, svetovni popotnik, ki se precej ukvarja s področjem potovalne medicine in od nedavnega predsednik Društva turističnih vodnikov Slovenije. V nedeljo dopoldne se bo v oddaji Znanci pred mikrofonom z njim pogovarjala Mateja Jazbec.

PONEDELJEK, 9. MAJ, OB 00:10: SNOP

SNOP V PLESNEM RITMU

Zapisana je plesu in glasbi, nadaljuje družinske korenine plesne umetnosti in tudi v zakonsko življenje je vnesla veliko plesne ritmike. Njeno ime najdete celo v znameniti Guinnessovi knjigi rekordov. Priljubljena je zlasti med mladimi, saj zadnja leta v Maturantski paradi uspešno vodi četvorko in popelje mlade na pot zrelosti in samostojnosti. Vsi, ki radi plešejo in jim govorica plesa pomeni pomemben kamenček v mozaiku družabnega življenja, poznajo in cenijo delo plesne pedagoginje **Cvetke Špiljar** iz Celja. Med številnimi priznanji je letos prejela tudi bronasti grb Mestne občine Celje za uspešno pedagoško delo in razvoj družabnega ter športnega plesa v Celju. V noči z nedelje na ponedeljek bodo njen plesni utrip ujeli valovi Radia Celje, kjer jo bo družbi Snopovih prijateljev predstavila **Sandra Čater**.

TOREK, 10. MAJ, OB 00:10: SNOP

SNOP Z MARTINOM STRELOM

Skupni nočni program lokalnih in regionalnih radijskih postaj Slovenije bo s ponedeljka na torek moč spremljati iz studia Radia Celje. V njem bo **Bojana Avgušinčič** gostila maratonskega plavalca **Martina Strela**. Strel se je s svojimi plavalskimi podvigi trikrat zapisal v Guinnessovo knjigo rekordov. Preplaval je Mississippi, Parano, Donavo in Jangce, pri čemer že zre v nove podvige. Kateri so to in še marsikaj zanimivega iz svojega življenja nam bo zaupal v dveurnem pogovoru.

Na koncert Cece z Radiem Balkan

Radio Balkan ne bi bil Radio Balkan, če ne bi povabil svojih najbolj zvestih poslušalcev na prvi koncert velike zvezde balkanskih odrov Cece v Sloveniji. Koncert bo 20. maja v Ljubljani, kjer bo Ceca nastopila s svojim tridesetčlanskim orkestrom, kar skupaj s njenimi oboževalci zagotavlja kar najbolj spektakularen koncert tovrstne godbe pri nas. Poleg rednega spremljanja oddaje Radio Balkan vsak torek zvečer na frekvencah Radia Celje vas opozarjamo na dve »Ceca« oddaji, 10. in 17. maja, ki bosta v večini posvečeni glasbi in informacijam o Ceci. V teh dveh oddajah bomo vstopnice za njen koncert podelili najzvestejšim in najsrečnejšim. Brezplačne vstopnice pa smo pripravili tudi za tri bralce radijske strani Novega tednika.

Nagradno vprašanje

Kdaj in kje se je rodila Svetlana Ražnatović Ceca?

Odgovore na dopisnici, s pripisom »Ceca - Radio Balkan na Radiu Celje«, pošljite do 12. maja na naslov: Novi tednik & Radio Celje, Prešernova 19, 3000 Celje. Tri nagrajence, ki bodo prejeli brezplačno vstopnico, bomo v Novem tedniku objavili 13. maja.

20 VROČIH RADIA CELJE

TUJA LESTVICA

1. SHIVER – NATALIA IMBRUGLIA (7)
2. LONELY NO MORE - ROB THOMAS (6)
3. FEEL GOOD INC. – GORILLAZ (2)
4. WAKE ME UP - GIRLS ALOUD (4)
5. WHY DO YOU LOVE ME - GARBAGE (2)
6. MUST GET ON - MARDON 5 (3)
7. LONELY – AKON (3)
8. CANDY SHOP - 50 CENT FEAT. OLIVIA (1)
9. ALL ABOUT YOU – McFLY (4)
10. FROM ZERO TO HERO – SARAH CONNOR (1)

DOMAČA LESTVICA

1. STOP - OMAR NABER (4)
2. KLONER – SIDDHARTA (6)
3. ZVEZDA VEČERA – ALYA (1)
4. ARE YOU SURE? - OTO PESTNER FEAT. MAYA (6)
5. S.O.S. - PIKA BOŽIČ (3)
6. LIBERO - NAJO SSAION FEAT. ROŽMARINKE (2)
7. BRIGA TE - MAKE UP 2 (2)
8. HOČEŠ, NOČEŠ - ŠANK ROCK & NATALIJA VERBOTEN (5)
9. LE NAPREJ - DAN D (3)
10. KRATEK STIK - GAME OVER (1)

PREDLOGA ZA TUJO LESTVICO:

WONDERS NEVER CEASE - MORDCHEEBA
IF I HADN'T GOT YOU - LISA STANSFIELD

PREDLOGA ZA DOMAČO LESTVICO:

KOCKA JE PADLA NATE - KINGSTON
KAKO JE TEŽAVNA - TABU

Nagrajenca:
Brigita Repič, Gotovlje 203, Žalec
Tine Pogorevc, Kersnikova 67, Celje

Nagrajenca dvigneta kaseto, ki jo podarja ZKP RTVS, na oglasnem oddelku Radia Celje.
Lestvico 20 vročih lahko poslušate vsak petek ob 20. uri.

VRTILJAK POLK IN VALČKOV

CELJSKIH 5 plus

1. ŠUBIDU ALI PA HOPSASA - VITEZI CELJSKI (2)
2. NAJIN SIN – DORI (7)
3. VRNIL SEM SE DOMOV – ANS. BRATOV SLATINEK (3)
4. ODPRI, BOM SVOJE SRCE - FRANC ŽERDONER S PRIJATELJI (1)
5. POŠTAR PEPI – OKROGLI MUZIKANTJE (4)

Predlog za lestvico:

VETER IN ŠEPET – ANS. SREDENŠEK

SLOVENSKIH 5 plus

1. ZVONČEK ŽELJA - HIŠNI ANSAMBEL JOŽOVC (3)
2. POMLAD – ŠIBOVNIKI (6)
3. OČKA BOM POSTAL - MLADI DOLENJCI (2)
4. FURMANSKA GOSTILNA – ROSA (1)
5. GORSKE VASICE – ANS. STORŽIČ (4)

Predlog za lestvico:

VPRAŠAJ ZVEZDE - ANJA BURNIK Z ANITO ZORE

Nagrajenca:
Klara Deličnjak, Razdelj 8, Nova cerkev
Jasna Špoljar, Vojkova 7, Celje

Nagrajenca dvigneta kaseto na oglasnem oddelku Radia Celje
Lestvico Celjskih 5 lahko poslušate vsak ponedeljek ob 22.15 uri, lestvico Slovenskih 5 pa ob 23.15 uri.

Za predloge z obeh lestvic lahko glasujete na dopisnici s priloženim kupončkom. Pošljite ju na naslov: Novi tednik, Prešernova 19, 3000 Celje.

radiocelje na štirih frekvencah

KUPON ŠT. 19

Z vezeno in čipkasto belino

Ko pride maj, se celo zapriseženim resnobnežem lahko zgodi, da jih oplazi tisto nekaj, kar diši po presežku energije in frfotavi igrivosti. Če spadate med romantične duše, ki želijo tudi z videzom poudariti svojo senzualno eteričnost, nikar ne mencajte in ne čakajte, da bo šel tale novomodni flirt z nostalgično preteklostjo mimo vas!

Pripravila: VLASTA CAH ŽEROVNIK

Čista svetloba, ki dovoli tudi kakšen pogled skozi, bi mu lahko rekli. Gre namreč za vezeno in čipkasto belino – bodisi kot celotno oblačilo ali le detajl, ki pa v tej modni zgodbi prevzame vlogo glavnega akterja. Se vam je ob tem utrnila asociacija na čipkasto poročno obleko ali babično snežno belo posteljnino, okrašeno z znamenitim rišelje vezenjem? Niste udarili mimo – podobno, vendar iz angleške honitonske čipke je bila izdelana prva poročna obleka kraljice Viktorije. In podobni vezeni ali kvačkani motivi so nekoč ne le božali oči na vzglavnikih, temveč tudi burili domišljijo kot obrobki na bogatih belih podkrilih.

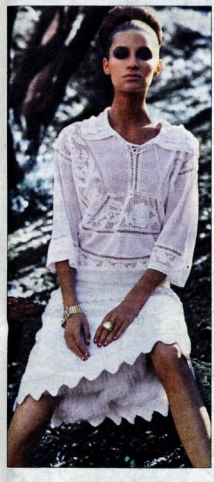

Iz zgodovine pa letos – seveda v posodobljeni obliki – naravnost na obešalnike garderobnih omar z najbolj modno vsebino! Ročno ali strojno šivana, kleljana, kvačkana čipka – kot pajčevina tanka ali robustna, rustikalna. Kakor vam je ljubše. In kam s čipko ali z rišelje vezenjem? Predvsem, ne lomite ga z barvami – belo gre v tem konteksu le na belo! Osnova, ki jo s tovrstnim detajlem nadgradimo, je lahko tudi lanska platnena obleka ali krilo, s čipkasto obrobo lahko stare capri hlače spremenite v hudo trendovske ... Želite biti še bolj izvirne? Z rišeljem (luknjičastim vezenjem, pri katerem so oblike obrobljene z zančnimi vbodi, izrezani deli tkanine pa so povezani z mostiči) vam lahko spretna vezilja spremeni kupljeno oblačilo v unikatno. In nenazadnje – najlepše reči so najbolj preproste ... Ne pozabite torej na sveto preprščino z belo bluzo v družbi z nežno pajčevinasto ali rustikalno čipko.

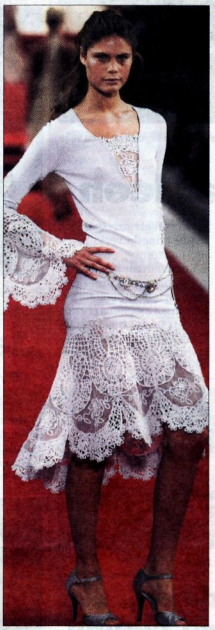

Sploh obstaja kakšen razlog, da bi se uprli letošnji čipki in se odpovedali zadovoljstvu nad svojo novo modno podobo?

Za zdrave in bujne lase

Poleg ustrezne prehrane (vitamini, minerali, encimi, varovalne snovi, tekočina), rednega umivanja in skrbi za naglavni okras sodi med pomembne elemente nege las tudi redno česanje in krtačenje, zato vam danes ponujamo prgišče nasvetov za lasičču prijazno krtačenje.

Izberimo lasem in namenu primerno krtačo iz naravnih materialov (ne preostro ali s kovinskimi ščetinami, ki lahko poškodujejo lase in lasišče). Glede na namen in način uporabo ločimo krtače v vrsto, namenjeno oblikovanju pričeske ter glajenju in razčesavanju las. Krtačo vsak teden očistimo (lahko kar z gostejšim glavnikom), vsaj enkrat mesečno pa jo operemo v mlačni raztopini šampona ali sredstva za pranje občutljivih tkanin, nato pa dobro splaknemo in posušimo na zraku. Vsaj vsakih nekaj let (na 3 do 5 let) zamenjamo krtačo, če se nam struktura, dolžina in gostota las drastično spremenijo, pa tudi prej, sicer lahko poškodovane in dotrajane ščetine poškodujejo in trajno okvarijo lase in lasišče. Česanje in krtačenje mokrih las naj bo čimbolj previdno in blago, najbolje s krtačo z redkejšimi ščetinami, ki ne pospešuje izpadanja in poškodbe mokrih las, ki so še posebej občutljivi. Prepogosto in premočno obdelovanje las s krtačo (gostim, plastičnim glavnikom) poškoduje lasno ovojnico in lasišče, da postaneta bolj občutljivi za škodljive vplive iz okolja.

Dolge lase krtačimo s pripomočki z razmaknjenimi, redkejšimi ščetinami (zobmi), ki dajo lasem sijaj in volumen, kratki, redkejši lasje pa zahtevajo manjše krtače z gostejšimi ščetinami (glavnike z gostejšimi zobmi). V zvezi z naglavnim okrasom velja pravilo: daljši ko so lasje, večja je krtača oziroma glavnik (daljše so ščetine oziroma zobje in večji razmak je med njimi).

Krtača naj bo čim lažja in anatomsko oblikovana (tudi ročaj). Lase krtačimo praviloma zvečer, pred spanjem v vseh smereh. Tako jih prevetrimo, prezračimo, razgibamo in očistimo umazanije, ki se je na njih nabrala čez dan. Pred krtačenjem si privoščimo masažo lasišča z blazinicami prstov in z glavo, nagnjeno naprej, nato pa lase temeljito, dovolj nežno skrtačimo.

Če imate tanke, občutljive in ne preveč goste lase, vam svetujemo, da z njimi ravnate čimbolj previdno. Skrbno izbirajte šampone in regeneratorje in jih vsakih nekaj mesecev zamenjajte. Enkrat na mesec si glavo umijte z doma narejenim šamponom iz enega rumenjaka, 1/8 litra piva in velike žlice ruma. Sestavine dobro zmešajte in uporabite namesto šampona. Za svetleč in zdrav videz las uporabljajte naravne sestavine: preliv z raztopino limoninega soka ali jabolčnega kisa, namesto utrjevalca je primerno razredčeno pivo, za svetle lase je koristen preliv iz kamilčnega ali lipovega, pa tudi pravega zelenega čaja, za temne pa koncentriran prevretek temnega pravega čaja. Omislite si modno in urejeno, a čimbolj preprosto in naravno pričesko. Skrbite za redno in dobro striženje. V toplih mesecih lase sušite na zraku. Če zjutraj na zglavniku opazite večje število izpadlih ali odlomljenih las, si priskrbite prevleko za blazino iz mehkega naravnega materiala (svila, viskoza ali saten). Ne vznemirjajte se zaradi slabih las in si ne povzročajte nepotrebnih skrbi (stres dodatno pospešuje izpadanje las), marveč čimprej kaj ukrenite (sami ali s pomočjo strokovnjaka).

Na rast in bujnost las pa lahko učinkovito vplivamo tudi s pravilnim jedilnikom.

NM

Petek, 6. maj: Luna se še zadnji dan nahaja v znamenju Ovna, hkrati pa bo zjutraj tvorila konjukcijo z Merkurjem. Misli bodo zelo prodorne, želeli bomo doseči svoj prav, za zadeve se bomo prav ognjeno borili. Počutje bo popoldne nestabilno.

Sobota, 7. maj: Že zgodaj zjutraj prestopi Luna v znamenje Bika. Dan bo poln načrtov, naše misli bodo malce upočasnjene, dan bomo želeli preživeti lagodno ali celo brezskrbno. Na trenutke bomo uspeli celo pozabiti na težave. Svetujem, da ne uživate preveč kalorične hrane.

Nedelja, 8. maj: Dopoldne nastopi prazna Luna – mlaj v znamenju Bika. Dogodki se bodo vrstili v upočasnjenem ritmu, besede ne bodo spontane. Pojavljale se bodo velike notranje napetosti in želja pobegniti pred težavami. Pazljivo na vseh področjih v življenju.

Ponedeljek, 9. maj: Doživljali bomo izredno intenzivne energije, ki bodo vplivale na naše odločitve, občutja in tudi želje. Sami pri sebi bomo iskali izvirne pristope k razreševanju situacij in problemov. Pojavljala se bo večja kreativnost in tudi ustvarjalnost. Potreba po čustveni varnosti bo izredno velika.

Torek, 10. maj: Vsi napori na področju dela se bodo odlično obrestovali. Zdaj je primeren čas, da naredimo tisto, za kar v preteklem obdobju nismo imeli poguma ali moči. Aktivirati je treba vse potenciale, sprejemati večjo odgovornost. Komunikacija vseh vrst bo uspešna.

Sreda, 11. maj: Obeta se nam zelo prijetno druženje z ljudmi, pokaže se nam lahko tudi zadovoljstvo na čustvenem področju. Sproščeno bomo lahko uživali v vsem, kar nam bo ta dan ponudil, morda tudi na kakšnem doslej neraziskanem področju.

Četrtek, 12. maj: Merkur vstopa v znamenje Bika, kar nam bo prineslo željo in potrebo po varnosti na finančnem in ljubezenskem področju. Morebiti v prvih dneh misli ne bodo okretne, pojavlja pa se lahko tudi raztresenost in pozabljivost.

Astrologinja GORDANA

ASTROLOGINJA GORDANA
Regresije, bioterapije, astrologija, jasnovidnost: 090 41 26 (250 sit/min). Osebna naročila: 041 404 935

ASTROLOGINJA DOLORES
Astrologija, prerokovanje: 090 43 61 (250 sit/min)
Osebna naročila: 041 519 265

NLRC

Novi leon bo predstavljen na bližnjem salonu avtomobilov v Barceloni, slovenskim kupcem pa bo na voljo septembra.

Prihaja novi seat leon

Leta 2000 je španski Seat, katerega lastnik je nemški Volkswagen, predstavil študijo salsa.

Zdaj tovarna predstavlja novega leona, avto nižjega srednjega razreda in prav novi leon povzema posamezne oblikovne ter druge značilnosti salse. Kot pravijo Španci, novi leon združuje uporabnost petvratnega avtomobila z videzom kupeja, pri čemer še posebej poudarjajo oblikovno značilnost – ključki na zadnjih vratih sta namreč skriti v okvirja vrat (kar pa smo videli že pri alfi 156). Novi leon je od predhodnika za 132 milimetrov daljši in 26 milimetrov širši, kar naj bi prineslo večjo notranjo prostornost.

Kot napovedujejo, bo mogoče izbirati med štirimi motorji, saj bosta v ponudbi dva bencinska z gibnima prostorninama 1,6 in 2,0 litra ter dvema dizelskima z gibnima prostorninama 1,9 in 2,0 litra.

Opel prenovil zafiro

Nemški Opel je žel veliko uspeha s svojo enoprostorsko zafiro, pri kateri je predstavil domiseln sistem zlaganja dveh zadnjih sedežev v dno vozila.

Flex7, kot so sistem imenovali, se je izkazal za uporabnega, saj je bilo mogoče sicer petsedežni avto spremeniti v sedemsedežnega. Zdaj Opel predstavlja drugo generacijo zafire, pri kateri so obdržali flex7. Pri motorjih prav velikih sprememb ne bo, saj bodo tako dizelski kot bencinski na voljo z gibnimi prostorninami od 1,6 do 2,2 litra in z močmi od 100 do 200 KM. Vsi dizelski bodo opremljeni z zadnjo generacijo sistema za neposreden vbrizg goriva in s filtrom trdnih delcev. Prenovljena zafira se bo na trgih pojavila še pred poletjem.

Opel zafira

Jeep s sedeži v treh vrstah

Ameriški Jeep, katerega lastnik je DaimlerChrysler, je na newyorškem avtomobilskem salonu predstavil prvega jeepa sedeži v treh vrstah.

Jeep commander (na sliki) je mešanec med cherokeejem, willysom station wagon in wagonerjem, navzven pa morda še najbolj spominja na grand cherokeeja. Vsekakor je to velik kos avtomobila, ki naj bi po sedanjih napovedih na ameriški trg pripeljal v začetku prihodnjega leta, kasneje pa menda tudi v Evropo. V ponudbi bodo trije motorji, in sicer 3,7-litrski V6 (210 KM), 4,7-litrski V8, ki bo zmogel 235 KM, in kar 5,7-litrski V8 s 330 KM. Cene še niso znane.

Krivulja upognjena navzdol

Vse kaže, da bo letošnja prodaja novih avtomobilov precej skromnejša od lanske. V prvih treh mesecih so trgovci prodali 16.509 avtomobilov.

To je bilo za skoraj osem odstotkov manj kot v enakem lanskem obdobju. Očitno tudi ni več pravega navdušenja nad renaulti, kajti prodaja je bila bistveno manjša, med tovarnami, ki so letos precej slabše, pa je tudi francoski Peugeot, saj je njegov letošnji tržni delež 8-odstoten, v lanskem obdobju pa je bil skoraj 10-odstoten. Bolje pa letos prodajajo Citroën, Hyundai, Ford, Chevrolet, Škoda, Audi, BMW ... Vse torej kaže, da razmere niso obetavne, na prodajo vozil pa zelo vplivajo različne akcije oziroma popusti.

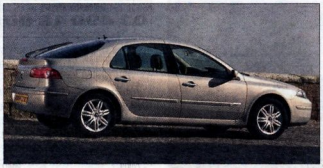

Renault laguna

Prodaja prenovljene lagune

V teh dneh se je začela prodaja rahlo prenovljene lagune tako v limuzinski kot tudi grandtour (karavan) izvedenki.

Pri Renault Nissan Slovenija pravijo, da bi radi letos prodali tisoč prenovljenih in še 200 prejšnjih lagun. S tem bi skoraj zanesljivo obdržali prvo mesto v srednjem razredu, kjer so lani prodali dobrih 1.200 vozil. Kot smo že pisali, kupci lahko izbirajo med sedmimi bencinskimi in dizelskimi motorji, različnimi notranjostmi (authetique, expression, dynamic in privilege) in tremi vrstami opreme. Kot pravijo, bo prenovljena laguna za odstotek dražja od prejšnje, tiste z nekaj več opreme pa za nekako dva odstotka.

Hkrati s prodajo prenovljene lagune se je začela tudi prodaja prenovljenega vel satisa. In še zanimiv podatek: doslej so dobili sto naročil za dacio logan.

ZA 2,06%

Fiksna realna obrestna mera pri nakupu na kredit.

www.peugeot.si

Finančna ponudba, ki je ne pozabli nikoli. Velja samo za najem kredita pri nakupu vseh modelov Peugeot 206 dobavljivih do 30.6.2005. Več informacij dobite pri naših pooblaščenih prodajalcih.

PEUGEOT PARTNER TOTAL

206

UŽITEK V DOVRŠENOSTI.

PEUGEOT

206 | Poraba - kombinirana najin vrdnje: 4,3 - 8,6 l/100 km. Emisija CO_2: 113 - 204 g/km. Slika je simbolična.

Obrestna mera vključuje 12 mes. Libor CHF (refer. OM) + 2,06% (realna OM). Efektivna obrestna mera (EOM) predstavlja skupne stroške kredita, izražene kot letni odstotek odobrenega kredita in vključuje stroške obdelave kreditnega zahtevka, stroške zavarovanja in preprečevanja zrcalne ohrnetti. EOM se spremeni, če se spremeni katerikoli izmed elementov, vključenih v izračun EOM-a.

Peugeot SLOVENIJA

AVTO CELJE d.d. Ipavčeva 21, Celje, (03) 42 61 280

AVTODELI REGNEMER d.o.o.

Mariborska 86, Celje
tel.: (03) 428-62-70
www.avtodeliregnemer.si

ORIGINAL MOTORNO OLJE OPEL 10W/40	-10% 4 litre že za 3.447 SIT
KOMPRESORJI KLIME	
SERVO VOLANSKE ČRPALKE	
KATALIZATOR UNIVERZALNI	že od 22.200 naprej
TURBO KOMPRESORJI	
LAMDA SONDE	
IZPUŠNI SISTEMI	-20% DO 29. 4. 2005

novitednik

www.novitednik.com

IVA d.o.o.

AVTODELI

PRODAJA REZERVNIH DELOV ZA AVTOMOBILE, KOMBIJE, MOTORJE IN KOLESA

Delovni čas: od 8. do 12. ure, od 14. do 18. ure, sobota od 8. do 12. ure.
Savinjska ulica 31, 3311 ŠEMPETER, tel.: 03/ 700 16 11

Korejci premagali Nemce ...

Južnokorejski Hyundai bo prihodnje leto pokrovitelj svetovnega prvenstva v nogometu, ki bo v Nemčiji.

To je nedvomno velik dosežek južnokorejske avtomobilske tovarne, kajti izpuliti sponzorstvo na tako pomembnem prvenstvu domači, nemški avtomobilistični industriji, nedvomno ni kar tako. Prav zaradi tega je Hyundai nekoliko prenovil grandeurja, svojo veliko limuzino, ki bo prevažala po Nemčiji predvsem pomembne predstavnike nogometa in vse druge. Vse kaže, da si je Hyundai zagotovil sponzorstvo tudi za naslednje svetovno nogometno prvenstvo, ki bo leta 2010 v Južni Afriki.

Novi tednik izhaja ob torkih in petkih. Zadnji dan za oddajo malih oglasov, osmrtnic in zahval za torkovo izdajo Novega tednika je sobota od 8. do 12. ure, za petkovo pa torek do 17. ure.

MOTORNA VOZILA

PRODAM

FIAT tipo 1.8 ie sx, letnik 1992, z dodatno opremo, ugodno prodam. Telefon 040 263-330. 2372

MOTORNO kolo Kawasaki kmx 125, letnik 1991, prevoženih 23.000 km, prodam. Telefon 031 591-288. 2407

DAEWOO espero 1,8 cd, letnik 1996, ugodno prodam. Telefon 070 218-456. 2420

RENAULT clio bebop, letnik 1995, reg. do oktobra, prodam. Telefon 031 758-592. 2432

MERCEDES benz 180 C, letnik 1995, odlično ohranjen, prevoženih 136.000 km, vsa oprema, klima, temno zelen, servisna knjiga, nove gume, letne in zimske, na platiščih, prodam za 1.450,00 SIT. Telefon 041 642-056. 2445

GOLF I, dobro ohranjen, prodam. Telefon 031 736-279. S 368

POLO, letnik 1998/99, reg., prvi lastnik, prodam. Telefon 041 951-527. S 372

OPEL kadett 1,3 S, letnik 1989, prvi lastnik, prevoženih 85.000 km, metalno modre barve, ugodno prodam. Telefon (03) 5453-052. 2452

STROJI

PRODAM

TRAKTORSKO škropilnico, 500 l, razpon 14 m, ugodno prodam. Telefon (03) 5821-984, 031 768-173. S 358

TRAKTORSKO škropilnico, širino 14 metrov, prodam ali menjam za bikca ali telička. Telefon 031 768-173 ali 5821-984. S 363

TRAKTOR Zetor 68-18, nakladalka Sip 17, s hidravličnim dvigom, prodam. Telefon 041 793-891. S 373

ČELNI nakladalec za traktor Univerzal ali Zetor prodam. Telefon 5728-495. Z 207

VILIČARJA Indos diesel, 2,5 t, letnik 1977, prodam. Telefon 041 636-614. 2462

TRAČNI obračalnik Sip Sempeter 220 prodam. Telefon (03) 574-1034, 041 232-709. S 375

KUPIM

TRAKTOR, multikultivator, obračalnik, kosilnico ter drug stroj kupim. Telefon 041 407-130. 2166

POSEST

PRODAM

CELJE, Šmarjeta. Prodam hišo, 250 m², parcela 1200 m², zelo dobro ohranjena, na ugodni lokaciji, možnost poslovno stanovanjskega objekta. Telefon 041 734-454. 2339

HIŠO, v Šentvidu pri Planini, 250 m², takoj vseljivo, prodama. Telefon 041 592-184. S 319

LOKAL, 190 m², v Žalcu, prodamo za 31.000.000 SIT. Hajdrihova 15, Parižlje 15, Braslovče, telefon 041 649-234. n

VRSTNO hišo, 120 m², garaža, mirna lokacija, prodam oziroma zamenjam za stanovanje. Telefon 041 372-638. 2425

V LETUŠU prodam gradbeno parcelo z obstoječo staro hišo. Telefon 031 717-452. 2443

PARCELO, 2500 m², vzhodno od Šmoharja, Laško, prodam. Telefon (03) 5731-937, 040 776-254. 2462

V KOKARJAH v Zgornji Savinjski dolini prodam na lepi legi hišo in garažo, zgrajeno do 3. faze, z zemljiščem, 1600 m². Telefon 041 388-160. p

ROGLA. Novogradnja, 200 m², 600 m² parcele, sončna lega, vsi priključki, prodam. Telefon 041 667-180, 041 650-757. 2471

GRADBENO parcelo, 1000 m², na odlični, mirni lokaciji, ob gozdu »Prekorje«, vsa dokumentacija, prodam. Telefon 041 601-555, (03) 491-2500. 2473

PGP NEPREMIČNINE TEL: 03 5451-000 041 388-625 www.pgp-nepremicnine.com ALOJZ KRNAJA s.p., Dobrova 23/a 3000 CELJE

CELJE, Skalna klet. Enodružinska hiša, letnik 1950, obnovljena leta 1999, 200 m² uporabne površine, prodamo za 22.000.000 SIT. Telefon 041 368-625. PgP Nepremičnine, Alojz Kenda s. p., Dobrova 23 a, Celje. n

CELJE, Dobrova. Enodružinska hiša, letnik 1970, delno obnovljena leta 2002, 150 m² uporabne površine, parcela 873 m², prodamo za 25.000.000 SIT. Telefon 041 368-625. PgP Nepremičnine, Alojz Kenda s. p., Dobrova 23 a, Celje. n

CELJE, Ostrožno. Enodružinska hiša, letnik 1985, 354 m² uporabne površine, dve garaži, parcela cena 40.000.000 SIT. Telefon 041 368-625. PgP Nepremičnine, Alojz Kenda s. p., Dobrova 23 a, Celje. n

VIRŠTANJ. Bivalni vikend, letnik 1995, dokončan leta 2004, 100 m² uporabne površine, montažna garaža, prodamo, cena 12.000.000 SIT. Telefon 041 368-625. PgP Nepremičnine, Alojz Kenda s. p., Dobrova 23 a, Celje. n

DRAMLJE. Enodružinska hiša, obnovljena leta 1980, 150 m² bivalne površine, poleg nova zidana garaža, prodamo za 13.000.000 SIT. Telefon 041 368-625. PgP Nepremičnine, Alojz Kenda s. p., Dobrova 23 a, Celje. n

MALE Dole. Bivalni vikend, letnik 1986, 70 m² bivalne površine, parcela 1582 m², prodamo, cena 8.500.000 SIT, možna menjava za stanovanje. Telefon 041 368-625. PgP Nepremičnine, Alojz Kenda s. p., Dobrova 23 a, Celje. n

NOVA Cerkev. Gradbeno parcelo, 1800 m², prodamo, cena 9.500.000 SIT. Telefon 041 368-625. PgP Nepremičnine, Alojz Kenda s. p., Dobrova 23 a, Celje. n

CELJE, Nova vas. Prodamo bistro ali zamenjamo za stanovanje, opremljen, 50 m², lastna nepremičnina. Telefon 041 368-625. PgP Nepremičnine, Alojz Kenda s. p., Dobrova 23 a, Celje. n

HIŠO v Bovšah, Ljubečna, novogradnja, velikost 150 m², velikost zemljišča 1700 m², prodamo za 30.000.000 SIT ali po dogovoru. Vseljivo konec junija. Telefon 031 541-592. 2480

LETUŠ, v bližini Savinje, ob asfaltni cesti in delno izgrajeni infrastrukturi, prodamo dve parceli. Na parceli 786 m² je že zgrajen manjši gospodarski objekt s kletjo. Cena 4.800.000 SIT. Za parcelo 708 m², pa je cena 3.950.000 SIT. Telefon 041 708-198, »Svetovanje« Ivan Andrej Krbavac s.p., Gorica pri Šmartnem 57/c, Celje. n

SLIKOPLESKARSTVO IN POLAGANJE PODOV IZ PLASTIČNIH MAS IN PARKETA
SAŠO ZEBEC s.p.
VRUNČEVA 2
3000 CELJE
GSM: 041/765-760
GSM: 041/674-385

V CELJU, Ložnica prodam enodružinsko hišo, 300 m², vrt 500 m², cena 24,5 mio SIT. Telefon po 16. uri, 031 893-654. 2466

KUPIM

STAREJŠO hišo, lahko slabše ohranjeno, na dobri lokaciji v Celju ali Žalcu, kupim. Telefon 041 746-610. 2272

CELJE ali bližnja okolica. Kupim zazidljivo parcelo ali nadomestno gradnjo, 1000 do 2000 m². Telefon 031 623-242. 2413

FRANKOLOVO in okolica. Kupim vikend ali manjšo stanovanjsko hišo, lahko tudi večje stanovanje. Telefon 031 311-600 ali 041 202-325. 2429

ZAZIDALNO parcelo ali staro hišo, na dobri lokaciji, v Celju in bližnji okolici, kupim. Telefon 041 389-238. 2478

ZAZIDLJIVO zemljišče, v Celju ali okolici, kupim. Telefon 031 541-592. 2480

BIVALNI vikend, v okolici Celja, kupim. Telefon 031 541-592. 2480

HIŠO v okolici Celja kupim. Telefon 031 541-592. 2480

KMETIJO, v Celju ali okolici, kupim. Telefon 031 541-592. 2480

ODDAM

TRGOVSKI lokal, s skladiščem, približno 320 m², oddamo v najem. Telefon 041 642-280, Keor d. o. o., Zrkovska cesta 87, 2000 Maribor. n

ODDAM lokal, poslovni prostor, 34 m², na Hudinji, Podjavorškova ulica 1, poslovni center Chemo. Telefon 041 725-103. p

V idilični vasici, oddam hiši v najem. Telefon 031 568-206. 2486

STANOVANJE

PRODAM

V ŠTORAH prodam dvoinpolsobno stanovanje, 63,49 m², v stolpnici, dobro vzdrževano, dvigalo. Telefon 040 742-132. 2319

TRISOBNO stanovanje v Celju, 82 m², novo, nadstandardno, na lepi lokaciji, ugodno prodam. Telefon 031 378-038, B. Ratar. p

WWW.ROYAL-NEPREMICNINE.COM

ENOSOBNO stanovanje, visoko pritličje, v Vrunčevi ulici, prodam. Telefon 041 389-238. 2411

V VOJNIKU prodam dvoinpolsobno stanovanje s pripadajočim vrtom. Informacije po telefonu 031 355-937, po 18. uri. Z 204

DVOINPOLSOBNO stanovanje, 72,5 m², v Štorah, vsi priključki, balkon, prodam. Telefon (03) 5771-882, 051 305-712. 2467

MOZIRJE. Enosobno stanovanje, novogradnja, 54,31 m², 2. nadstropje, prodamo, cena 13.500.000 SIT. Telefon 041 368-625. PgP Nepremičnine, Alojz Kenda s. p., Dobrova 23 a, Celje. n

Stanovanjska zadruga ATRIJ z.o.o.
Levi 7, p.p. 1045
3001 Celje
03/42-63-122 in 031 342 118
PROMET Z NEPREMIČNINAMI
NAKUP, PRODAJA, NAJEM, CENITVE

GOTOVI, JE – **zazidljiva parcela**, skupna velikost 1700 m², sončna lega, asfaltiran dostop, z manjšim montažnim objektom, cena 5 mio SIT.
ŠEMPETER – **stanov. hiša**, l. 1972, bivalne površine 77 m², starost okrog 60 let, parcela 2000 m², cena 6,5 mio SIT.
ZABUKOVICA – **montažna vrstna hiša**, bivalne površine 77 m², starost okrog 60 let, parcela 2000 m², cena 6,5 mio SIT.
CELJE – **Dragišnova, 2,5 SS** 54 m², l. 1978, 3. nad./4. pin, takoj vseljivo, cena 11 mio SIT.
KASAZE – 2 SS, nad. 4/4, v bloku 6 stan., l. 1970, 50 m², balkon, klasično ogrevanje-etje, cena 7,2 mio SIT.
CELJE - Mlinskova, **2,5 SS, oddano**, delno opremljena, lepo urejena, cena mesečnega najema 250 EUR ter plačilo vseh stroškov in ena najemnina kot varščina.
Če prodajate ali kupujete nepremičnine, vam uredimo vse potrebne za varen in zakonit prenos lastninske pravice.

DVOSOBNO stanovanje, 48 m², v Celju, bližina centra, prodam. Telefon 031 600-625. p

KOZJE, štirisobno stanovanje z balkonom, 121,82 m², I. nadstropje stanovanjske hiše, z lastnim plinskim ogrevanjem, prenovljeno 1998, prodamo za 9.950.000 SIT. Telefon 041 708-198, »Svetovanje« Ivan Andrej Krbavac s.p., Gorica pri Šmartnem 57/c, Celje. n

CELJE, Hudinja, dvosobno stanovanje v izmeri 51,02 m², II. nadstropje, Ulica Frankolovskih žrtev, prodamo za 9.800.000 SIT. Telefon 041 708-198, »Svetovanje« Ivan Andrej Krbavac s.p., Gorica pri Šmartnem 57/c, Celje. n

CELJE, Otok, dvosobno stanovanje v izmeri 51,09 m², IV. nadstropje, adaptirano 2001, prodamo za 11.200.000 SIT. Telefon 041 708-198, »Svetovanje« Ivan Andrej Krbavac s.p., Gorica pri Šmartnem 57/c, Celje. n

KUPIM

STANOVANJE na Hudinji, eno, enoinpol ali dvosobno, kupim. Telefon 041 917-668. 2469

ODDAM

APARTMA v Termah Banovci oddam v najem. Telefon (03) 7001-611, 041 476-104. n

APARTMA na Rogli oddam v najem. Telefon (03) 7001-611, 041 476-104. n

V NOVI vasi oddam v najem prenovljeno, opremljeno garsonjero, velikost 30 m². Telefon 041 781-166, po 17. uri. 2456

APARTMA, Poreč-Červar, za 4 osebe, 100 m od morja, ugodno oddam. Telefon 031 737-703. 2465

STANOVANJE, 42 m², blizu stadiona Kladivar v Celju, oddam dekleta ali paru brez otrok. Telefon 031 230-023, popoldan. 2472

NA Teharjah oddamo v najem dvoinpolsobno stanovanje, ogrevanje na mestni plin. Telefon 041 685-061. 2477

NOVO stanovanje v Dečkovem naselju, Celje, velikosti 60 m² + lastni lastniški parkirni prostor, oddamo, najemnina 450 EUR. Telefon 031 541-592. 2480

SOBO z balkonom, s souporabo kuhinje in kopalnice, blizu centra, oddam. Telefon 040 898-833. 2483

OPREMA

PRODAM

OKROGLO mizo, fi 115 cm, razteglivo, s šestimi stoli, ugodno prodam. Telefon (03) 5718-624. 2475

KUHINJSKO napo Gorenje, 50 cm, bele barve, rabljeno 6 mesecev, ugodno prodam. Telefon (03) 5718-624. 2475

GRADBENI MATERIAL

PRODAM

2 m³ suhih borovih ršosnov ugodno prodam. Telefon (03) 5762-811. 2448

ŽIVALI

PRODAM

NESNICE in peteline za zakol ugodno prodamo. Nakup 10 kokoši, petelin brezplačno. Nimaja perezonih kljunov. Kmetija Winter, Lopata 55, Celje. Telefon (03) 5472-070, 041 763-800. 2348

JAGNJETA, za zakol ali nadaljnjo rejo, prodam. Telefon 041 759-681. S 347

BIKE: simentalke, težke 250 kg, prodam. Telefon 5772-372. 2451

TELIČO simentalko, brejo 8 mesecev, težko 650 kg, prodam. Telefon 5777-398. S 360

KRAVO simentalko, brejo 7 mesecev, prodam. Telefon 031 221-243. S 374

Prijateljsko posredujemo za
NAJHITREJŠI KREDIT
Boljša boniteta: nepremičnina, plačilna kartica, osebno vozilo, osebni dohodek. Vaš X5 posreduje posojila za vas od 9. do 17. ure v PE na Partizanski cesti 8, Slovenska Bistrica.
02 818 - 20 - 08
040 304 - 481
Kulturno umetniško društvo X5, Gestrinova 4, Ljubljana

ZASTAVLJALNICA BONAFIN d.o.o.
Slovenska c. 27, LJUBLJANA
GOTOVINSKA POSOJILA
GARANCIJA: • POKOJNINA • OSEBNI DOHODEK •
CELJE, UL. XIV. DIVIZIJE 14 (Razvojni center)
TEL.: 03/ 42 74 378
NOVO:
LAŽJE IN HITREJE DO POSOJILA

GOTOVINSKA POSOJILA
MEDIAFIN KOM d.o.o.,
Dunajska 21, Ljubljana
Celje: 031 508 326
delovni čas:
vsak dan non-stop
REALIZACIJA TAKOJ!!!

GSM SERVIS CELJE
CE, Mariborska 66
03 490 18 00
Aze - Paprotnik k.d., Prodajna vas 22d, Šmarje

NUMERO UNO
Ugodni avtomobilski in gotovinski krediti do 7 let, za vse zaposlene in upokojence, tudi 09.
Do 50 % obremenitve, star kredit ni ovira.
Če niste kreditno sposobni, nudimo kredite na osnovi vašega vozila ter leasinge za vozila stara do 10 let.
Pridemo tudi na dom.
Tel.: 02/252 48 26, 041/750 560, 041/331 991, fax: 02/252 48 23
Robert Kukovec s.p., Mlinska ul. 22, Maribor

DELFIN d.o.o.
Ljubljanska 14a, Celje
NUDIMO POSOJILA DO 300.000 SIT
03 492 59 56, 031 862 140

TELICO simentalko, v 7. mesecu brejosti, dobro mlekarico, prodam. Telefon 031 553-567. S 367

TELICI, težki 400 do 460 kg, po izbiri, prodam. Telefon 031 732-869. Z 205

TELIČKO, staro 5 mesecev, zelo lepo, brez Števille, prodam. Telefon 5772-343, zvečer. 2440

PRAŠIČE, težke od 40 do 50 kg, prodam. Telefon 031 408-157. 2468

MENJAM

OVČKE, štirimesečne, od dvojčkov, menjam za samčke. Ovna, starega leto dni, prodam ali menjam za mlajšega. Telefon 040 222-615. 2461

TELICO v 8. mesecu brejosti menjam za bikca ali mlado kravo z mlekom. Telefon 5413-019, 041 357-024. 2484

ODDAM

DVE sterilizirani muci oddamo. Telefon 041 243-083, Barbara. 2479

KMETIJSKI PRIDELKI

PRODAM

SENO, v razsutem stanju, prodam. Telefon (03) 5731-043, Zdolšek. L 404

VINO, kakovostno, belo in rdeče, prodam po 200 SIT/liter. Vino prodajam v Celju, Ulica bratov Dobrotinškov 5. Telefon (03) 541-4338. 2446

BELO vino rizling, Šipon prodam. Telefon (03) 5741-361, Senica, Šentjur. S 370

CIPRESE za živo mejo ugodno prodam. Telefon 050 331-073. Z 196

OSTALO

PRODAM

V OKOLICI Gorice pri Slivnici prodam parcelo in košnjo, vozen moped in brezhibno nahrbtno škropilnico Tomos. Telefon 041 269-840. 2454

PAJEK, Sip, 4 vretena, TV 18, Pasquali s priključki in brejo kobilo prodam. Telefon 041 983-800. S 371

VRTNO uto, 3×3, 4-kapnico, ugodno prodam. Telefon 5452-932. 2419

SENO v ogletih balah in slamoreznico prodam. Cena po dogovoru. Telefon 041 974-108. 2442

ŽAGAN les za ostrešje, deske, 2,5, 5 cm in kio sportage 4×4, letnik 1995, prodam. Telefon 031 240-485. S 366

RAČUNALNIK Pentium II 233 Mhz, 64 Mb ram, grafika 3 Dati, 3,2 Gb 4 dd, cd rom 50 x, modem internet, zvočna kartica Yamaha, monitor 17 c, miška, tipkovnica, Win 98, slo, office, igre, prodam za 19.900 SIT. Telefon 031 484-970. 2455

KOMPLETNI brezhiben volan za traktor TV, 30 KM, prodam. Telefon 031 443-761. 2459

SAMONAKLADALNO prikolico Sip, 20 cm3, Novi pionir in pujske, težke od 30 do 70 kg, prodam. Telefon 041 827-798. S 376

HIŠNO invalidsko dvigalo prodam, plačilo po dogovoru. Telefon 031 539-716. 2464

SAMONAKLADALKO Sip, 17 m³, lepo ohranjeno, silane bale in seno v kockah prodam. Telefon 031 858-684. S 378

LETINE pnevmatike Dunlop 255/45 R 17 SP Maxx ugodno prodam. Telefon 041 685-061. 2477

RABLJENE cisterne za kurilno olje, 1500 l, ugodno prodam. Telefon 041 685-061. 2477

PODARIM

SREBRNO sivo barvo EXC spežor, 0,5 l, za osebno vozilo, podarim. Telefon 041 986-817. 2474

ZMENKI

SEM 44 letni fant s stanovanjem. Želim spoznati preprosto žensko za ženitev. Sem mirnega in poštenega značaja. Če si zainteresirana, pokliči na telefon 031 863-464. 2487

MIK CELJE

K sodelovanju vabimo novega sodelavca oz. sodelavko v:

RAČUNOVODSTVU

Od kandidata/ke pričakujemo:
najmanj VI. stopnja izobrazbe ekonomsko računovodske smeri, vsaj pet let delovnih izkušenj v računovodstvu predvsem na delih obračuna plač, izterjavi, kompenzacijah, asignacijah, cesijah ipd.. Pogoj sta komunikativnost in urejenost.

Nudimo zanimivo delo z možnostjo napredovanja in stimulativen OD. Delovno razmerje z izbranim/o kandidatom/ko bomo sklenili za določen čas, s polnim delovnim časom in trimesečno poskusno dobo z možnostjo podaljšanja v nedoločen čas.

Pisno prijavo z življenjepisom in dokazili pošljite najkasneje v osmih dneh po objavi tega razpisa na naš naslov:

MIK, MEDNARODNO TRGOVSKO IN PROIZVODNO PODJETJE, d.o.o., GAJI 42B, 3000 CELJE.

CENE NA TRŽNICI V CELJU

VRSTA BLAGA	CENA OD DO
BUČKE	950
BUČNO OLJE	590-1.500
BLITVA	550-700
CVETAČA	450-600
ČEBULA	80-300
ČESEN	600-1.000
FIŽOL V ZRNJU	350-900
KOLERABA	250-300
KORENJE	180-400
KROMPIR	100-150
KUMARE	620-700
OHRODT	320-600
BRSTIČNI OHRODT	600-800
PAPRIKA	500-800
PARADIŽNIK	350-500
PETERŠILJ	600-1.000
PESA	300
POR	320-420
REDKVICA šopek	150-200
REDKEV ČRNA	300
RADIČ	600
MOTOVILEC	1.500-2.000
SOLATA glavnata	500-600
Endivja	650
Berivka	2.000
ŠPINAČA	700-900
REPA	200
REPA KISLA	300-400
ZELJE PRESNO	100-200
ZELJE KISLO	400
ZELENA	300-500
ANANAS	550-800
BANANE	300-350
GROZDJE	950-1000
GRENIVKE	350-400
HRUŠKE	280-590
JABOLKA	100-250
JAGODE	490-590
KIVI	300-390
LUBENICE	700
DINJE	550-700
LIMONE	200-350
MARELICE SUHE	1000
OREHI CELI	500-600
OREHI LUŠČENI	1000-2000
ROZINE	400-500
SLIVE SUHE	650-1000
FIGE SUHE	990-1300
GOBE JURČKI suhi 10 dag	1200-2100
MED	800-1280
MASLO	1800
KAJMAK	3900
SMETANA	700-750
SKUTA	650-800
JAJCA	15-30
KOKOŠI ZAKLANE	850

ZAPOSLITEV

K sodelovanju vabimo radiesteziste za merjenje škodljivih sevanj na znanih naslovih strank, s. p./48 %. Telefon (02) 3203-079, od 7. do 15. ure ali 041 666-311. Tara, Rade Stamenković s. p., Borova vas 26, Maribor. n

ILIRIKA TURIZEM

VELIKO POTI VODI V ILIRIKO TURIZEM!

Ste široko razgledani, govorite vsaj dva tuja jezika in imate najmanj V. stopnjo izobrazbe?
Dobro delujete v ustvarjalni skupini in je komunikativnost del Vašega temperamenta?
Vam vrednostni papirji ne predstavljajo le papirja in imate željo po spoznavanju bližnjih in daljnih dežel ali delovne izkušnje na področju turizma?

Potem ste pravi za nas!

V naše dinamično podjetje z razvejano mrežo poslovnih enot v Sloveniji in tujini, vabimo svetovalce pri prodaji turističnih aranžmajev ter tržnike vzajemnih skladov za delo v Celju in Žalcu.

Vaše cenjene prošnje s CV pričakujemo v roku 8 dni po objavi na naslov:
Ilirika Turizem d.o.o., Vetrinjska 30, Maribor, s pripisom: za razpis.

ZAPOSLIMO dva gradbena delavca. Vilkograd d. o. o., Zlatete 8 a, Šentjur, telefon (03) 746-1221. Š 339

ZAPOSLIMO voznika C, E kategorije, prevoz blaga po Sloveniji. Telefon (03) 7487-015, 041 639-533. Jože Fajdiga s. p., Drešinja vas 48, 3301 Petrovče. 2408

OKREPČEVALNICA SABROSO
Ljubljanska cesta 5, Celje (objekt Maksimiljan),
zaposli
natakarja-natakarico
(redno ali honorarno).
ali študente
Informacije:
041/680 809
Kukovič Srečko s. p., Levec 4a, 3301 Petrovče

IŠČEMO poklicne kuharje in natakarje za sezonsko delo na slovenski obali. Za vse informacije nas lahko pokličete po telefonu (05) 6403-560 ali 041 220-975, lahko tudi prek elektronske pošte na info@abf-si.com ali nam pišete na naslov: ABF d. o. o., Južna cesta 5, 6310 Izola. n

ZAČETEK TAKOJ!
Sprejmemo 6 do 8 oseb. Delo je za polni delovni čas ali honorarno. Na področju svetovanja, telefonskega oddelka, trženja. Izkušnje niso potrebne. Pokličite od ponedeljka do petka med 10. in 15. uro na **041/710-663**
Jakoma d.o.o., Mariborska cesta 44, Celje

FRIZERKO, najmanj 3 leta delovnih izkušenj, zaposlim. Telefon 490-1667 ali osebno: Hair center 321, Ljubljanska cesta 20 a, Celje. 2476

RAZNO

HITRI kredit! Telefon (03) 544-3642, 041 578-556. Kartagina d. o. o., PE Celje, Kosovelova 16. Sedež: Kartagina d. o. o., Miklošičeva 38, 1000 Ljubljana. n

STRELOVODI, izdelava, montaža, meritve in manjša popravila na strehi, prelaganje opeke, montažo žlebov. Jože Kline s. p., Gledališki trg 7, Celje, telefon 041 736-229. 1905

SLIKOPLESKARSKA dela izvajamo hitro, poceni ter za sabo počistimo. Andrej Terglav s. p., Andraž 96 b, 3313 Polzela. Telefon 041 216-214, (03) 5720-673. 2123

IZDELUJEM kuhinje, klopi, mize, okna, vrata in vse izdelke po želji kupca. Mizarstvo Crnok s. p., Črnoliška 18, Šentjur. Telefon 031 765-934. n

CENITVE nepremičnin in premičnin za vse namene. Hql d. o. o., Parižlje 15, Braslovče, telefon 041 649-234. n

SAMONAKLADALKO Sip 17, s hidravličnim dvigom, prodam. Kupim traktor, po možnosti 4×4. Telefon 041 793-891. Š 365

DVE telički, A kontrola, 300 kg, kravo simentalko, brejo 8 mesecev, drugega teleta in bukovo drvo prodam. V Kamni Gori oddamo v najem 4 ha košnje. Telefon zvečer, 5774-806. 2262 2267

HUJŠANJE
8 – 12 kg mesečno
in oblikovanje postave
Dr. PIRNAT
02/252 32 55,01/519 35 54
Dr. Pirnat d.o.o., Radizepa 70, Maribor

STRUŽNICO za les, brejo telico, plug, 12 col, obračalnik Sip 340, prodam. Kupim možni stroj Alfa laval. Telefon 041 587-985. Š 377

IZPOSOJEVALNICA strojev in raznih naprav vas reši vseh težav. Izposojevalnica Sam, Ulica bratov Dobrotinškov 13, Celje, telefon 041 629-644, 5414-311. n

Bolezen te objela je,
poslednjo moč ti vzela je.
Odšel si tja, kjer ni gorja in ne solza.
Zdaj med nami več te ni,
a v naših srcih boš ostal do konca dni.

ZAHVALA

Ob boleči izgubi dragega moža, očeta, tasta in opija

JOŽETA PIRHA

s Ceste v Lokrovec 26 v Celju
(22. 1. 1916 - 24. 4. 2005)

se iskreno zahvaljujemo vsem sorodnikom, prijateljem, sosedom in znancem, ki ste ga v velikem številu pospremili na njegovi zadnji poti, nam stali ob strani, izrazili ustno in pisno sožalje ter darovali cvetje, sveče in za svete maše.
Iskrena hvala sosedom iz Dramelj, kjer je zadnja leta neizmerno užival pri sinu Danijelu.
Prav lepa hvala g. župniku Mateju Jakopiču za lepo opravljen cerkveni obred in mašo zadušnico, pevcem MPD Pod gradom, govornici ge. Ivanki Ropotar ter g. Viliju Ograjenšku za odigrano Tišino, pogrebnima službama Ropotar iz Šempetra v Savinjski dolini in Veking iz Celja.
Iskrena hvala vsem, ki ste se z molitvijo poslovili od našega dragega očeta.
Vsem in vsakemu posebej še enkrat iskrena hvala.

Žalujoči: žena Marija, hčerka Marica in sin Danijel z družinama ter ostalo sorodstvo.

2485

Glej, zemlja si je vzela,
kar je njeno.
A kar ni njeno, nam ne more vzeti.
In to, kar je neskončno dragoceno,
je večno in nikdar ne more umreti.
(S. Makarovič)

ZAHVALA

Zapustila nas je draga žena, mama in babica

IVANKA DEČMAN

iz Zagaja pri Ponikvi
(15. 7. 1955 – 26. 4. 2005)

Ob boleči in nenadomestljivi izgubi se iskreno zahvaljujemo vsem, ki ste nam v težkih trenutkih stali ob strani in jo pospremili na njeni mnogo prezgodnji zadnji poti. Hvala tudi za darovane cvetje, sveče, sv. maše ter ustna in pisna sožalja.

Vaša pomoč je neprecenljiva.

Žalujoči: mož Ivan, hčerki Branka in Nataša ter vnukinja Tjaša.

HITRO NAROČITE NOVI TEDNIK

Dvakrat na teden, ob torkih in petkih, zanimivo branje o življenju in delu na območju 32 občin na Celjskem.
Poštna dostava na dom.
V prosti prodaji stane torkova izdaja Novega tednika 150 tolarjev, petkova pa 300 tolarjev. Naročniki plačajo za obe izdaji mesečno 1.700 tolarjev, kar pomeni, da prihranijo, v povprečju namreč izide devet številk na mesec.

Naročniki brezplačno prejemajo še vse posebne izdaje Novega tednika.
Naročniki imajo tudi pravico do treh brezplačnih malih oglasov in do ene čestitke na Radiu Celje.

POZOR, tudi letnik 2005 s prilogo TV-OKNO!
Vsak petek 48 barvnih strani televizijskega sporeda in zanimivosti iz sveta glasbe in zabave.

NOVI TEDNIK Prešernova 19 3000 Celje

NAROČILNICA

Ime in priimek:

Kraj:

Ulica:

Nepreklicno naročam Novi tednik za najmanj 6 mesecev

podpis:

ROJSTVA

Celje
V celjski porodnišnici so rodile:

22. 4.: Andreja HRASTNIK iz Nove Cerkve – dečka, Kristina KLINE iz Žalca – deklico, Anica GANC iz Sevnice – deklico, Ksenija KOVAČIČ iz Braslovč – dečka, Anita DEBELJAK ŠPES iz Šentjurja – deklico, Petra STEGNE KOROŠEC iz Zreč – dečka, Alenka KRIŽNIK iz Planine pri Sevnici – dečka.

23. 4.: Suzana GOSTEČNIK iz Rečice ob Savinji – dečka, Darja ŠOLAR iz Laškega – deklico, Suzana OJSTERŠEK iz Celja – dečka.

24. 4.: Jerica REBERNAK iz Loč – deklico, Mateja ZAJC s Polzele – deklico.

25. 4.: Barbara PIRŠ iz Škofje vasi – dečka, Urška ŠKORJANC iz Lesičnega – dečka, Natalija KROFL iz Dramelj – dečka, Blanka SOVIČ iz Rogatca – dečka.

26. 4.: Alenka OBERČ iz Šoštanja – deklico, Jana VEBER KOŠMERL iz Sevnice – dečka, Lea RESAN iz Šentjurja – deklico, Katja SELČAN iz Škofje vasi – dečka, Damjana KLJUČEVŠEK iz Zidanega Mosta – dečka.

27. 4.: Katja AMBOŽ iz Celja – deklico, Mojca KOLŠEK iz Petrovč – dečka, Urška KOTNIK iz Slovenskih Konjic – deklico, Nataša URANKAR z Gomilskega – dečka, Petra KOČEVAR iz Žalca – deklico.

radiocelje na štirih frekvencah

V temnem grobu spiš,
a v srcih naših še živiš.
V življenju trdo si garala,
vendar vse za družino in dom si dala.
Čeprav ostal prazen je naš dom,
nate vedno bo ostal lep spomin.

ZAHVALA

23. aprila 2005 je v 91. letu preneha biti plemenito srce

VERONIKE VIDMAR

roj. Stropnik, v Višnji vasi pri Vojniku, z Resnika 22 nad Zrečami

Ob boleči izgubi naše drage mame, babice, prababice in dobre prijateljice se iz srca zahvaljujemo vsem sorodnikom, sosedom, prijateljem in znancem za pomoč v teh težkih trenutkih. Hvala za vsa izrečena sožalja, za darovano cvetje, sveče in svete maše ter darove za obnovo cerkve sv. Jakoba na Resniku. Neizmerno smo hvaležni hčerki Jožici in njeni družini ter Mihaeli Zazijal za njihovo pomoč. Hvala ge. dr. Tisovic-Rusovi in ge. dr. Pugljovi za lajšanje bolečin in bodrilne besede. Hvala ge. Barbari Dečar za nesebično pomoč in nego. Zahvaljujemo se tudi govornikoma g. Tonetu Gričniku in g. Franti Komelu za izrečene besede ob slovesu od doma in ob odprtem grobu. Hvala g. župniku Stanku Krajncu za govor in lepo opravljen cerkveni obred. Hvala tudi cerkvenim pevcem iz Gorenja in pevcem Bistriškega odmeva za odpete žalostinke. Hvala pogrebnemu podjetju Špes za odigrano Tišino in pogrebne storitve.
Zahvaljujemo se vsem, ki so pospremili našo drago pokojnico na njeni zadnji poti. k njenemu mirnemu, večnemu počitku.

Žalujoči: otroci, snahe, zeti, vnuki, pravnuki in prijatelji.

2460

Kogar imaš rad,
nikoli ne umre,
le daleč je...

ZAHVALA

Ob nenadni izgubi dragega očeta, dedija, prijatelja, soseda in znanca

FRANCA HOHNJECA

iz Škapinove ulice 10 v Celju
(13. 4. 1933 - 24. 4. 2005)

se vsem zahvaljujemo za izrečeno sožalje, darovano cvetje in sveče, nudeno pomoč v težkih trenutkih, darovane svete maše ter vsem, ki ste ga pospremili na njegovi zadnji poti.
Zahvala tudi gospodu župniku in pogrebni službi za opravljen pogreb.

Žalujoči vsi njegovi.

2457

28. 4.: Sanela JAKIČ iz Šmarja – deklico, Brigita JELENC iz Štor – deklico, Sonja ISKRAČ s Frankolovega – deklico Renata KOŠEC iz Petrovč - dečka dvojčka, Tanja PRIMOŽIČ iz Boštanja - deklico, Polonca PESKO s Polzele – dečka in deklico.

POROKE

Celje

Poročila sta se: Matjaž GRUM in Polonca KOŠUTA, oba iz Sojeka.

Šentjur pri Celju

Poročila sta se: Gregor BASLE iz Ojstriške vasi in Maja HLADNIK iz Dol, Uroš KRAJNC iz Šentjurja in Renata KOLAR iz Hrastja.

Velenje

Poročila sta se: Peter NAKOV iz Velenja in Špela ŽUŽA iz Latkove vasi.

SMRTI

Šentjur pri Celju

Umrli so: Marija KLADNIK iz Slivnice pri Celju, 93 let.

Velenje

Umrli so: Eva ROŽIČ iz Topolšice, 75 let in Frančiška HRAMEC iz Glavc, 88 let, Silvestra STVARNIK iz Raven, 63 let, Alojzija ŠKOPIK iz Kozja, 74 let, Ludovik TURNŠEK iz Zaloga pod Uršolo, 70 let, Jožef ŠRIBAR iz Celja, 60 let, Bernard PUSTOSLEMŠEK iz Raduhe, 82 let, Frančišek BUČAR iz Latkove vasi, 71 let, Jožef PIRH iz Celja, 89 let, Matevž POTOČNIK iz Zavodenj, 84 let, Marjan DOMAJNKO iz Velenja, 48 let, Frančišek LEDINEK iz Topolšice, 71 let, Marija Magdalena LAMPRET iz Gaberk, 62 let, Hinko KRIVEC iz Podolševe, 46 let, Vincenc REJC iz Šoštanja, 69 let, Franc NOVINŠEK iz Škalskih Cirkovc, 83 let, Marija PIRC iz Velenja, 83 let, Janko KLEMENC iz Slovenskih Konjic, 47 let, Jožefa MESARIĆ iz Kasaz, 73 let, France SELIČ iz Prožinske vasi, 72 let, Frančišek HLADEN iz Prekope, 76 let, Leopold TKALEC iz Migojnic, 62 let.

Te bolezen je objela,
še poslednjo moč vzela.
Zdaj med nami več te ni,
a v naših srcih boš ostal vse dni.
V domu našem je praznina,
v naših srcih pa skeleča bolečina.
Tvoj dom pa rožice krasijo
in lučke ti v spomin gorijo.

ZAHVALA

Ob boleči izgubi dragega moža, očeta, dedka in tasta

EDIJA TACERJA

iz Cerovca 5 a pri Šentjurju
(5. 8. 1941 - 24. 4. 2005)

se iskreno zahvaljujemo vsem sorodnikom, sosedom, prijateljem in znancem za izrečene besede, pisna sožalja, darovano cvetje, sveče in svete maše ter vsem, ki ste ga pospremili na njegovi zadnji poti.
Posebna zahvala dr. Biljani Vukorepa-Buhanec za dolgoletno zdravljenje in patronažnim sestram ZD Šentjur za nesebično pomoč na domu v težkih trenutkih njegovega življenja.
Hvala kolektivu vrtca Šentjur, pogrebni službi Žalujka, JKP Šentjur, pevcem za zapete žalostinke, g. Rajku Zidovniku za ganljive besede, g. župniku Vinku Čonču za lepo opravljen obred, Alješi za odigrano melodijo ob slovesu in ge. Ančki Novosel za molitve na domu.
Vsem še enkrat iskrena hvala.

Žalujoči: žena Nada, hčerki Zdenka in Irena z družinama ter ostalo sorodstvo.

2439

Kako je prazen dom, dvorišče,
oko zdaj naše zaman te išče.
Nikjer ni tvojega smehljaja,
le trud in delo tvojih pridnih rok ostaja.

ZAHVALA

V 81. letu nas je zapustila draga žena, mama, stara mama in babica

MARIJA HRUSTEL

iz Pernovega
(4. 1. 1925 - 22. 4. 2005)

Iskreno se zahvaljujemo vsem sorodnikom, prijateljem, znancem, sosedom in sodelavcem, ki ste jo spremili na njeni zadnji poti ter darovali cvetje, sveče, za svete maše in cerkev. Hvala vsem za izražena ustna in pisna sožalja.
Hvala patronažni službi Žalec, gospe Cvetki in Domu Nine Pokorn - gospe Klari za nego v času njene bolezni. Iskrena hvala gospodu Janku Cigali za opravljen cerkveni obred, cerkvenim pevcem za odpete pesmi, pogrebni službi Ropotar, trobentaču za odigrano žalostinko ter vsem govornikom.
Še enkrat hvala vsem, ki ste nam v najtežjih trenutkih kakor koli pomagali.

Žalujoči njeni najdražji.

2449

ZAHVALA

Zapustil si nas, dragi

ROBI TURNŠEK

(22. 3. 1974 - 15. 4. 2005)

Pretežko je dojeti, da te ni,
da odšel si tiho, brez slovesa,
da ne bo več tvojega nasmeha ne pogleda.
Še težje bo razložiti sinu,
da za vedno si odšel drugam.
A vedi, da lučka upanja bo živela v nas
in le-ta bo povezovala naš vsakdan.

Iskrena hvala vsem in vsakemu posebej, ki ste ga imeli radi in ste ga pospremili na njegovi zadnji poti.

Žalujoči: žena Jerneja, sin Miha, mama Minka in brat Janez z družino.

2470

ZAHVALA

Ob boleči izgubi naše drage mame, ome in prababice

LJUDMILE GABERŠEK

iz Šibenika 7 pri Šentjurju
(18. 1. 1914 - 21. 4. 2005)

se iskreno zahvaljujemo vsem sorodnikom, prijateljem, znancem, sodelavcem in sosedom za izrečeno sožalje ter darovano cvetje, sveče in maše. Hvala vsem, ki ste jo pospremili na zadnji poti. Posebno zahvalo izrekamo dr. Tereziji Prebil, dr. Žuranu in osebju Splošne bolnišnice Celje za skrb in prijaznost. Prav tako iskrena hvala župnikoma g. Čonču in g. Muršču za opravljen obred in mašo, govornikoma za ganljive besede slovesa, pevcem za odpete pesmi in trobentaču za odigrano žalostinko.

Vsi njeni

2409

Že eno leto v grobu spiš,
a v naših srcih še živiš.
Ni ure, dneva, ne noči
vedno in povsod si
v srcu z nami ti.
Solza, žalost, bolečina
te zbudila ni,
ostala je praznina,
ki hudo boli.

V SPOMIN

Mineva leto, kar nas je zapustila draga žena, mama in omica

MARIJA KOLAR

iz Štor

Hvala vsem, ki postojite ob grobu in ji prižigate sveče.

Vsi njeni.

2418

Bila sva kot eno,
zdaj ostal sem sam,
s samoto in tišino.

ZAHVALA

V 80. letu je zastalo srce drage žene, matere in babice

MARIJE ČUVAN

roj. Podgoršek
iz Kersnikove ulice 4 v Celju

Zahvaljujemo se vsem, ki ste se od nje poslovili in jo pospremili na njeni zadnji poti. Hvala vsem, ki ste darovali cvetje in sveče ter izrazili sožalje. Hvala vsem, ki ste nam stali ob strani.

Žalujoča: mož Viktor in sin Branko z družino.

2433

Kogar imaš rad,
nikoli ne umre,
le daleč, daleč je.

V SPOMIN

VOJKU GORNJAKU

(24. 7. 1954 - 7. 5. 2004)

Mineva leto dni, kar te, dragi mož in oči, med nami več ni. Čeprav za vedno si zaspal, v naših mislih, srcih z nami si ostal.

Hvala vsem, ki se ga z lepimi mislimi spominjate in mu prižigate svečke na njegovem prezgodnjem grobu.

Tvoji: Lidija, Ines in Iztok.

2438

NTRC

KINO

PLANET TUŠ

Kinematografi si pridržujejo pravico do spremembe programa.

Nebeško kraljestvo
11.30, 12.30, 14.30, 16.00, 17.30, 19.00, 20.30, *22.00*
XXXZ: V pripravljenosti
13.20, 15.40, 18.00, 21.00, *23.20*
Jesen prihaja, Dunja moja
16.30
Riddickove kronike
14.00, 18.40, 21.10, *23.40*
Pet otrok in željozover
11.00, 15.00, 17.10
Misija: Cucalj
13.00, 19.10, 21.20, *23.30*
Bodi kul
12.00, 15.20, 17.50, *23.10*
Brata v vojni
20.20
Prevajalka
14.40, 17.20, 20.00, *22.40*
Vohunska naveza
15.10, 20.40, *23.00*
Propad
17.40

LEGENDA:
predstave so vsak dan
predstave so v petek in soboto
predstave so v soboto in nedelio

KOLOSEJ

Nebeško kraljestvo
12.30, 15.30, 18.30, 21.30, *00.30*
Mi še vedno nismo angeli
14.50, 17.00, 19.00, 21.00, *23.00*
Lepotica pod krinko
13.50, 16.20, 18.50, 21.20, *23.50*
Pet otrok in željozover
11.20, 13.20, 15.20, 17.20
V dobri družbi
19.20, 21.40, *00.00*
Brata
17.10, 19.30
XXXZ: V pripravljenosti
15.00, 21.50, *00.05*

LEGENDA:
predstave so vsak dan
predstave so v petek in soboto
predstave so v soboto in nedelio

METROPOL

PETEK
19.00 **Marija milosti polna**
21.00 **Hiša letečih bodal**
SOBOTA
18.00 **Gostuje festival PI – FF: The Take / Zavzetje**
20.00 **Gostuje Potujoči Otok: film presenečenja**
NEDELJA
18.30 **Marija milosti polna**
20.30 **Hiša letečih bodal**
TOREK
20.00 **Zaporniški rock**
SREDA
20.00 **Vezilja**

SLOVENSKE KONJICE

PETEK
19.00 **Wickler park**
21.00 **Bodi kul**
SOBOTA
21.00 **Bodi kul**
NEDELJA
19.00 **Bodi kul**
21.00 **Wickler park**

ŽALEC

NEDELJA
18.00 **Krog 2**
20.00 **Sivi kamion rdeče barve**

VELENJE

SOBOTA
18.00 **Špangleščina**
20.30 **Misija: Cucalj**
22.30 **XXXZ: V pripravljenosti**
mala dvorana:
18.00 **Kinsey**
20.30 art kino **Desperado Tonic in child in time**
22.00 **Špangleščina**
NEDELJA
18.00 **XXXZ: V Pripravljenosti**
20.30 **Kinsey**
mala dvorana:
17.00 **Reševanje malega Nema**
19.00 **Misija: Cucalj**
20.30 art kino **Desperado Tonic in child in time**
PONEDELJEK
18.00 **Špangleščina**
20.30 **XXXZ: V pripravljenosti**
mala dvorana:
20.00 Mesec ljubezni: **Kinsey**
TOREK
18.00 **XXXZ: V pripravljenosti**
20.30 premiera **Več kot ljubezen**
mala dvorana:
20.00 Ciklus Mesec ljubezni: **Kinsey**
SREDA
18.00 **Špangleščina**
20.30 premiera **Prekleti**

PRIREDITVE

PETEK, 6. 5.

16.30 MNZ Celje
Demonstracija obrti
predstavlja se zlatar Miroslav Bahčič

19.00 Galerija Velenje
Peter Matko: Čas, prostor, nasilje
odprtje razstave

19.30 Narodni dom Celje
Akademski pevski zbor Celje
redni letni koncert

SOBOTA, 7. 5.

18.00 Cerkev sv. Cecilije, Celje
Moško pevsko društvo Pod gradom Celje
koncert

19.00 Cerkev sv. Trojice na Gojki, Frankolovo
MoPZ PD Anton Bezenšek, Frankolovo
redni letni koncert

19.00 Gasilski dom Nova Cerkev
MoPZ KUD Nova Cerkev, gostje ŽPZ Dobrna
letni koncert

22.00 KLJUB
Hard.com (post-elektro-rock, Celje) in The crossfire (old – school hardcore, Laško)
koncert

NEDELJA, 8. 5.

16.00 MNZ Celje
Demonstracija obrti
predstavlja se frizerka Tatjana Frajle Maslo

20.00 Zdravilišče Laško
Dekliški pevski zbor Galicija

PONEDELJEK, 9. 5.

17.00 Dom ob Savinji, Celje
Radivoj Klincov
odprtje fotografske razstave

17.00 Dom kulture Velenje
Odprta vrata za ples
v počastitev 29. aprila, svetovnega dneva plesa

18.00 Kulturni center Laško
2. revija orkestrov zasavskih glasbenih šol

19.00 Titov trg Velenje
Dan Evrope

19.00 Glasbena šola Velenje
Mitja Hribar (tolkala) in Mitja Škorjanc (bariton)
predmaturitetni nastop

19.30 Narodni dom Celje
Celjski oktet
redni letni koncert

20.00 Zdravilišče Dobrna
Dekliške kitke iz Plovdiva v Bolgarija
koncert dekliškega pevskega zbora

RAZSTAVE

Galerija Mozaik: umetniška dela iz ateljejev Mestne občine Celje v starem mestnem jedru, do 23. 6.

Galerija likovnih del mladih – Stari grad Celje: likovna dela učencev *I. moskovske gimnazije, Moskva, Rusija*, do 18. 5.; pregledna razstava *nagrajenih ex librisov mednarodnega razpisa Ex libris Hlohovec, Slovaška*, do 18. 5.

Avla SB Celje - Srednja zdravstvena šola Celje: Mednarodni dan medicinskih sester, gradiva *dijakov Srednje zdravstvene šole*, do 16. 5.

Galerija Otto Škofja vas: likovna dela (steklenj motorij) *Vilme Mavrič* iz Celja, do 30. 5.

Muzej novejše zgodovine Celje – Občasni razstavni prostori: 110 let Celjskega pevskega društva, do 15. 5.

Likovni salon Celje: **Performativna zvočno – slikovna konstelacija: son:DA/enota 1008 do 12. 5.; Vstop prost 6, do 28. 5.**

Galerija sodobne umetnosti Celje: pregledna slikarska razstava *Jožeta Cuhe*, do 6. 5.; Študijska razstava del *dijakov Gimnazije Celje Center* program umetniška gimnazija – likovna smer, do 26. 5.

Galerija Borovo: slikarska razstava *Franca Plonaca*, do 19. 5.

Galerija Mozirje: likovna dela *Cverke Kravos*

Osrednja knjižnica Celje: Partizanski tiski, do 21. 5.

Zgodovinski arhiv Celje: Mesto v senci gradu, avtorja *mag. Aleksandra Žižka*, do 13. 6.

MNZ Celje – Otroški muzej Hermanov brlog: Zvezde Evrope, do 30. 12.

Galerija Mik Celje: likovna dela akademske slikarke *Vide Slivnikar*, do 16. 6.

Galerija Volk: likovna dela *Saše Grad*, do 31. 5.

Pokrajinski muzej Celje: Odsevi davnine – Antično steklo v Sloveniji predstavlja dediščino stekla od začetkov v prazgodovini preko rimske dobe do srednjega veka, do maja 2005.

Fotografski atelje Josipa Pelikana: Poletne impresije, do 30. 6.

STALNE RAZSTAVE

Galerija Vlada Geršaka Celje: olja na platno *Vlada Geršaka*.

Galerija Dan: prodajna razstava del različnih avtorjev.

Muzej novejše zgodovine Celje: Živeti v Celju in Zobozdravstvena zbirka, nova postavitev.

Stari pisker: stalna postavitev.

Pokrajinski muzej Celje: arheološka razstava z lapidarijem, kulturna in umetnostnozgodovinska razstava, etnološka razstava, razstava Schutzove keramike, razstava o Almi M. Karlin, numizmatična razstava.

Izobraževalni center Štore: Železarstvo v Štorah.

Mestna galerija Riemer: stalna zbirka Franca Riemerja: beneška šola Leonarda Da Vincija, Modigliani, Cezanne, Klimt, Rodin, Diego Velazquez, Rihard Jakopič, Ivana Kobilca, Jože Tisnikar, Bidermajerско pohištvo, freska iz 14. stol iz Žiče kartuzije; gostuje prodajna razstava KD Konjiških likovnikov.

www.novitednik.com

mladinski center celje

Petek ob 21.00: Improglasbena tolpa Srednje šole za gostinstvo in turizem - SŠGT Celje.

Razstava Stripburgerjevih naslovnic, do 18. 5.

Delavnice v maju:
Četrtek, 12. 5. ob 16.30: Evropa – boljše okolje za delovanje nevladnih organizacij
Sobota, 21. 5. ob 17.00: tečaj reiki I. stopnje
Petek, 27. 5. ob 18.00: uvod v feng shui

MLADINSKI CENTER VELENJE

Petek ob 21.30
Izbor skupin za Rock Otočec in Zlato cinelo 2005
koncert

Sobota ob 20.30
dela Nade Hafner, odprtje razstave

Sobota ob 20.30, P2
Kino P2 Filmsko izobraževanje. Tema: črni humor

Trenutna razstava
Prostor – galerija 3 oko: **V soju puš in bajonetov**

Redno ŠKMŠ:
Petek ob 18.00 nadaljevalna skupina, 19.30 začetna skupina v vrtcu na Pešnici: **vadba joge** (mesta zapolnjena)

Projektno vabilo:
Bi želel/a uresničiti svoj projekt ali pa ga samo predlagati? Javi se nam in skupaj bomo našli rešitev!

Petek ob 20.00
Izpovednice
Ja tudi to je Amerika - Zoran Furman iz Slovenskih Konjic bo predstavil poletne tabore v ZDA ter Buffalo z Niagarskimi slapovi.

Sobota ob 21.00
Kino - stimulativni film

Nedelja
16.00 - 17.30 **začetni 60-urni tečaj francoščine**
16.00 - 20.00 **šah**

Klub Smeh UNPP

Stalnice
delavnice modnega oblikovanja oblek in nakita (ponedeljek od 13.00 do 15.00); **gledališke delavnice** (sreda ob 13.45); **pomoč pri učenju** (četrtek).

Lokacija: Prostor (Kulturni dom Šentjur, vhod zadaj).

Ustvarjalni pristan
– Prešernova 11

Likovna delavnica: za predšolske in mlajše otroke, v ponedeljek in torek od 16.30 do 17.30 ure; **oblikovanje gline:** za šoloobvezne otroke, v ponedeljek od 18.00 do 19.30 ure; **likovna delavnica:** za starejše šoloobvezne otroke, v torek od 18.00 do 19.30 ure; **likovna delavnica:** za šoloobvezne otroke, v sredo od 16.30 do 18.00 ure.

Mladinski center Patriot Slovenske Konjice

Redno:
Petek: 19.30 – 21.00 **košarka, namizni tenis**; 21.00 – 22.00 **aerobika**
Sobota: 17.00 – 18.30 **odbojka, namizni tenis**; 18.30 – 20.00 **badbinton, namizni tenis, razno**

INTERNET KAVARNA STANE STANETOVA 17A, CELJE

Stanetova 17a, Celje (pri kinu Metropol)

Razstava **V objemu cunamija**, fotografije Blaža Laha iz Kluba popotnikov in fotografov Fotograf.

Info na www.filter-slovenia.org

PLANINSKI KOTIČEK

Planinsko društvo Zlatarne Celje vabi: 7. maja na 9. tradicionalni pohod po Turistični poti občine Štore. Odhod ob 7.15 uri z osebnimi avtomobili z lokalne avtobusne postaje pri železniški postaji v Celju, ter 8. maja na 29. spominski pohod na Blegoš v Lapinu. Ob 5. uri odhod z avtobusnega postajališča ob Glazji. Prijave na tel. 03 545 29 27 ali 040 324 669.

Planinsko društvo Zabukovica vabi: 7. maja na 3. tradicionalni pohod po Ormoški planinski poti od Gomile na Seneški vrh. Odhod ob 6. uri iz Migojnic oz. Žalca in ob 6.20 z Glazije v Celju. Informacije in prijave: Ivan Privora, tel. 031 860 188.

Turistično društvo Štore vabi jutri na 9. pohod, ki se bo ob 8. uri začel pred železniško postajo. Smer pohoda je Marija - Svetina - Svetli Dol - Mrzla planina - Štore, predvideni čas pa 4 do 5 ur zmerne hoje.

KRIZNI CENTER ZA MLADE
Telefon 493-05-30

DRUŠTVO REGIONALNA VARNA HIŠA
Telefon 492-63-56

MATERINSKI DOM
Telefon 492-40-42

DRUŠTVO OZARA CELJE
pomoč ljudem s težavami v duševnem zdravju; Krekov trg 3, Celje, tel.: 03 492 57 50.

CENTER ZA POMOČ NA DOMU
Telefon 03 427-95-26 ali 03 427-95-28

ŠENT CELEIA
Slovensko združenje za duševno zdravje - pomoč pri socialni in psihološki rehabilitaciji oseb z duševnimi motnjami
Krekov trg 3, Celje
Telefon 03 428-8890, 428-8892

ZAVOD VIR, DNEVNI CENTER ZA POMOČ ODVISNIM
Telefon 490 00 24,
031 288 827

Podjetje NT&RC d.o.o.

Direktor: Srečko Šrot
Podjetje opravlja časopisno-založniško, radijsko in agencijsko-tržno dejavnost
Naslov: Prešernova 19, 3000 Celje, telefon (03) 42 25 190, fax: (03) 54 41 032, Novi tednik izhaja vsak torek in petek, cena torkovega izvoda je 150, petkovega pa 300 tolarjev.
Naročnine: Majda Klanšek
Mesečna naročnina je 1.700 tolarjev. Za tujino je letna naročnina 40.800 tolarjev. Številka transakcijskega računa: 06000 0026781320. Nenaročenih rokopisov in fotografij ne vračamo.
Tisk: Delo, d.d., Tiskarsko središče, Dunajska 5, direktor: Ivo Oman. Novi tednik sodi med proizvode, za katere se plačuje 8,5% davek na dodano vrednost.

NOVI TEDNIK
Odgovorna urednica: Tatjana Cvirn. **Urednik fotografije:** Gregor Katič. **Tehnični urednik:** Franjo Bogadi
Računalniki prelom: Igor Šarlah. **Oblikovanje:** Minja Bajagić. **E-mail uredništva:** tednik@nt-rc.si; **E-mail tehničnega uredništva** tehnika.tednik@nt-rc.si

RADIO CELJE
Odgovorna urednica: Simona Brglez
Telefon studia (za oddaje v živo): (03) 49 00 880, (03) 49 00 881. **E-mail:** radio@nt-rc.si. **E-mail v studiu:** info@radiocelje.com

UREDNIŠTVO
Milena Brečko-Poklič, Janja Intihar, Brane Jeranko, Špela Oset, Rozmari Petek, Urška Selišnik, Branko Stamejčič, Ivana Štamejčič, Simona Šolinič, Dean Šuster, Tone Vrabl

AGENCIJA
Opravlja trženje oglasnega prostora v Novem tedniku in Radiu Celje ter nudi ostale agencijske storitve
Pomočnica direktorja in vodja Agencije: **Vesna Lejič**. Organizacijski vodja: **Franček Pungerčič**. Propaganda: **Vojko Grabar, Zlatko Bobinac, Petra Vovk, Viktor Klenovšek, Alenka Zapušek**
Telefon: (03)42 25 190
Fax: (03)54 41 032, (03)54 43 511
Sprejem oglasov po elekt. pošti: agencija@nt-rc.si

Nagradna križanka

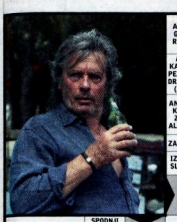

AVTOR: GREGA RIHTAR
ITALIJANSKI PISATELJ COLLODI
AMERIŠKI FILMSKI REŽISER KAZAN
EGIPČAN. FARAON 19. DINASTIJE
ANJA RUPEL
PESNIK GRUDEN
SORTA JABOLK
ŠVED. IME FINSKEGA JEZERA INARI
AFRO-KARIBSKI PESNIK IN DRAMATIK (AIMÉ)
ANTIGEN, KI POVZROČA ALERGIJO
ZADNJICA
IZUMRLI SLOVANI
OSEBNI ZAIMEK
SPALNA BOLEZEN
EVA RAS
NIKELJ
STROKOVNJAK ZA ORIENTALISTIKO
SPODNJI DEL POSODE
MISELNOST
PISATELJICA MINELIĆ
VELIKAN V GK MIT. POVELJNIK PRED TROJO
MALIK
INDIJSKO GLASBILO, LUTNJA Z DOLGIM PLOSKIM VRATOM
MALTNA ZIDNA OBLOGA
IDOL
GIANCARLO FISICHELLA
ZA POLTON ZVIŠANI =E= GORA NAD TREBINJEM
ZGORNJI DEL STOPALA
VERA
DEČEK S ČUDEŽNO SVETILKO PRIPADNIK KMEROV
NČI KADMOSA V GRŠKI MITOLOGIJI
ŠVICARSKA VALUTA NOVINARKA NA POP TV (ALENKA)
OSNOVNA MERA
DELUJOČI VULKAN NA SICILIJI
INDIJSKA DRŽAVA ELEKT. RARNA NA DRAVI
KUHALEC OGLJA
GNUS, OGABA
NATRIJ
ROGER FEDERER
ALBERTO TOMBA
ILUSTRATOR
ITALIJANSKI NOGOMETAŠ (ALESSANDRO)
KONEC POLOTOKA PREBI. VALEC ANAMA
DELAVEC, KI TLAKUJE CESTO
PERZIJSKA MERA ZA ŽITO GLASBENIK SOSS
KANT. AVTOR SMOLAR
PREVLEKA ZA NOHTE
GRŠKO IME ZA ETOLIJO
RAJMOND DEBEVEC
POSODA ZA URIN AVSTRAL. PLAVALEC THORPE
LANA TURNER
VAŽNA ZAČIMBA
PISATELJICA LINDGREN FR. IZRAZ ZA OTOK
UP. UPANJE
MESTO ZAHODNO OD ANCONE V ITALIJI
VERDIJEVA OPERA ADRIANO CELENTANO
ANGLEŠKA FILMSKA IGRALKA (DEBORAH)
ČAR, PRELEST
FABRICE SANTORO
IZDELOVALEC STOLOV
AMERIŠKA IGRALKA DAVIS
NICOLE KIDMAN LEVSTIKOV JUNAK (MARTIN)
FINCI IVO
LEV PRITOK PADA
MESTO V ZAHODNI BOLIVIJI
NICOLAS CAGE
UJETNIK TEKO-RISTOV
GARI KASPAROV
GAIL DEVERS
ŠKOTSKA PEVKA (SHEENA) PRITOK RENA, AAR
ITALIJANSKA IGRALKA MIRANDA
RENE CLAIR NEMŠKI ORGANIST (KASPAR)
AMELIE MAURESMO
ITALIJANSKA REKA NEKA V ANTIKI
LEPOTNA RASTLINA
DALMATINSKO ŽENSKO IME
NAJMANJŠI DELEC KEMIJSKEGA ELEMENTA

POMOČ: ARTABA-perzijska mera za žito, LEOTAR-gora nad Trebinjem, NALANANA-spalna bolezen, NI-nikelj, ORURO-mesto v zahodni Boliviji

Nagradni razpis

1. nagrada: bon za 5.000 SIT za nakup v optiki Salobir in vstopnica za savno na Rogaški Rivieri

2. nagrada: dve vstopnici za savno na Rogaški Rivieri

3.-5. nagrada: vstopnica za 3-urno kopanje na Rogaški Rivieri

Pri žrebanju bomo upoštevali vse pravilne rešitve (geslo), ki jih bomo prejeli na dopisnicah na naslov: NT&RC, Prešernova 19, 3000 Celje do četrtka, 12. maja 2005.

Danes objavljamo izid žrebanja križanke iz Novega tednika, ki je izšla 29. aprila. Prispelo je 972 rešitev.

Rešitev nagradne križanke iz št. 30

Vodoravno: SPRAVA, PRILET, LEK, LA, CELOVEC, META, ITA, SPREVID, ZALOM, ANTROPONIM, CIKA, VAREK, KILAVEC, TRAKAR, MORITEV, OKNO, EKU, ŠČI, IK, MOK, MARNJA, LOLA, OMAKA, IDOL, EDEN, BA, ROG, UN, SNEDA, INTERNISTKA, RAL, LINK, UŠ, EA, ČU, SPREHOD, ROB, SE, IMENIK, CALAMA, ARA, ON.

Geslo: Koroški zabavišči park.

Izid žrebanja

1. nagrado - bon za 5.000 SIT za nakup v optiki Salobir in vstopnico za savno na Rogaški Rivieri, prejme: Marija Vozlič, Laše 19 a, 3241 Podplat.

2. nagrado - vstopnico za savno in za triurno kopanje na Rogaški Rivieri, prejme: Sonja Jančič, Cvetlična ul. 17, 3000 Celje.

3.-5. nagrado - vstopnica za 3-urno kopanje na Rogaški Rivieri, prejmejo: Milka Prešiček, Sevce 49, 3272 Rimske Toplice, Natalija Bevc, Pristava 29, 3253 Pristava pri Mestinju in Jožica Rožencvet, Bistriška 70, 2319 Poljčane.

Vsem nagrajencem čestitamo.

Nagrade bodo prejeli po pošti.

1	2	3	4	5
6	7	8	9	10
11	12	13	14	15
16	17	18	19	20
	21	22	23	

Ime in priimek: _____

Naslov: _____

_____

Davčna številka: _____

HOROSKOP

OVEN

Ona: *Presenečenje prijateljev bo zadetek v črno, saj kaj takšnega enostavno ne boste pričakovali. Vikend se bo razvijal v izredno prijetnem razpoloženju, kar si po vseh naporih tudi pošteno zaslužite.*

On: *Prepiru s partnerko bo sledila sladka sprava in vajin odnos bo le še trdnejši. Po drugi strani bo nastopila trda poslovna strestnitev in le stežka vam bo uspelo odnesti celo kožo.*

BIK

Ona: *Nekdo si bo na vse kriplje prizadeval, da bi vam kar najbolj nagajal, vendar se za tem skriva veliko več, kot le nagajivost. Poskusite ga malo spodbuditi in hitro boste opazili, da vas mogoče celo ljubi.*

On: *Srčna izvoljenka se bo počutila zapostavljeno, zato je še najbolje, da se ji izdatno posvetite in jo morda povabite v kino ali na sprehod. V ljubezni ni sicer nič narobe, a poskusita preživeti malo več časa skupaj.*

DVOJČKA

Ona: *Niso najvažnejši tisti problemi, s katerimi se ukvarjate, temveč tisti, s katerimi se ne, a veste da obstajajo. Potrudite se, da se čimprej izvlečete iz nastalih težav, saj se boste precej bolje počutili.*

On: *Nikar se ne premislite, da ne boste razočarali osebe, ki spremlja vaše početje. Zvedeli boste, kje ste naredili napako, a je vprašanje, ali boste našli tudi rešitev. Vsekakor bo vse skupaj precej zabavno ...*

RAK

Ona: *Ob prijetnem pomenku boste spoznali še drugo plat osebe, s katero ste imeli doslej le poslovno razmerje. To vam bo ne le všeč, pač pa boste od sreče kar plavali v oblakih. Strezniteev bo prišla dosti kasneje ...*

On: *Slučajen obisk vam bo pokvaril prijetne načrte, zato pa odprl nove, v tem trenutku še povsem neslutene perspektive. Ne obotavljajte se, temveč zagrabite ponujeno priložnost, ki se zlepa ne bo več ponovila.*

LEV

Ona: *Partner vam bo pripravil nepozaben romantičen vikend v dvoje, saj bo imel za vas pomembno vprašanje, ki bo terjalo kar hiter odgovor, tako da pravega časa za razmislek enostavno ne boste imeli.*

On: *V pravem trenutku boste na pravem mestu in prav zato se vam obetajo precej obetavne poteze s strani prijateljice, za katero si želite, da bi postala tudi kaj več. Le pogumno, nikar ne stojte na mestu!*

DEVICA

Ona: *Če bo za vse izvedel partner, bo še najbolje, da se mu za nekaj časa skrijete. Bodite raje malo bolj previdni pri svojih avanturističnih izletih. Kdor se z ogrjem igra, se lahko z njim tudi opeče.*

On: *Izlet v neznano vam bo odprl neslutene možnosti v ljubezenskem življenju. Obeta se vam teden, poln neobičajnih, a prijetnih presenečenj. Na prvi pogled bo vse povsem nora zadeva, toda važno je uživati.*

TEHTNICA

Ona: *Prijatelj vas že dolgo vztrajno nagovarja, da se mu pridružite pri zanimivem poslovnem projektu, zato nikar preveč ne omahujte. Ko boste celo zadevo malo bolj preučili, se boste končno odločili za sodelovanje.*

On: *S poslovnimi parterji se boste dogovorili o podrobnostih nekega posla, ki vam lahko prinese precejšnje dobičke. Bodite previdni, saj boste le tako uspeli zagotoviti takšne pogoje, kot jih pričakujete.*

ŠKORPIJON

Ona: *Žalost je le prehodne narave, saj boste prav kmalu srečali novo ljubezen, ki vas bo navdihovala v prihodnosti. Ne obirajte se, saj so vaše možnosti več kot odlične. Tako se vam obeta prav zanimiv konec tedna.*

On: *Pazite se nenavadnega presenečenja na dveh nogah in nikakor ne pustite, da bi odšlo mimo vas. Takšne napake si ne bi nikoli odpustili, saj imate odlično priložnost, da si končno uredite zasebno življenje.*

STRELEC

Ona: *Znebite se že enkrat teh morečih sanj in se končno predajte užitkom. Tudi delo ni vse in to prav dobro veste. Če boste venomer samo garali, bo šlo življenje enostavno mimo vas.*

On: *S partnerko se bosta znašla pred pomembno čustveno odločitvijo, ki bo v veliki meri odločala o skupni prihodnosti. Naj vas ne bo strah, saj boste na koncu naredili natanko tako, kot je potrebno.*

KOZOROG

Ona: *V objemu starega prijatelja boste našli tolažbo in tudi začetek ljubezni, zato izkoristite priložnost, ki se zlepa ne bo ponovila. Tudi vam se obetajo boljši časi, tako v ljubezni kot tudi v poslovnih rečeh.*

On: *Morda pa vendarle ni vse tako kristalno čisto, kot je izgledalo na prvi pogled. Konec koncev je prav mogoče, da vam nekdo pripravlja pretkano past in samo čaka, da storite napačen korak. Bodite previdni!*

VODNAR

Ona: *Ne bodite tako zaskrbljeni. Res se je nakopičilo ogromno težav, vendar se bodo vse stvari sčasoma zadovoljivo uredile. Seveda se boste morali tudi sami precej potruditi. Za dežjem vedno pride sonce!*

On: *Še vedno se ne boste mogli otresti neprijetnega občutka, da vas nekdo v službi pošteno vleče za nos. Pretehtajte vse možnosti in kaj kmalu boste ugotovili, kdo je to!*

RIBI

Ona: *Partner vas bo presenetil in vam predlagal izlet, ki si ga že dolgo želite, a enostavno niste našli pravega časa zanj. Treba se bo hitro odločiti in izkoristiti ponujeno priložnost.*

On: *Pretehtavali boste svoje odločitve iz preteklih dni in ugotovili, da ste ravnali popolnoma pravilno. Prav tako bodo začeli počasi prihajati tudi rezultati teh odločitev, kar vam bo odvalilo kamen od srca.*

Le koga zanima podiranje kegljev, če mu pred očmi skačejo tokrat še posebej vroče plesalke plesne šole Ane Žvorc.

Anja Rebek ima srečo, da je edina televizijska družabna kronistka v Sloveniji, saj bi si jo sicer druge z veseljem privoščile na račun čudnega oblačenja.

Bowling za Celje

Če so imeli Američani Bowling za Columbine in Planet Hollywood, je bilo samo še vprašanje časa, kdaj bomo Celjani po Planetu Tuš dobili Bowling za Celje. Na svečani otvoritvi se je smetana prišla nastavljat fotografom. Če se bo vse skupaj prijelo tudi med navadnimi smrtniki, bo pokazal čas, dejstvo pa je, da se naš Planet spreminja v pravo pravcato nočno zabavišče. Je na vidiku tudi prva prava javna hiša? Pustimo se presenetiti.

IZTOK GARTNER
Foto: GREGOR KATIČ

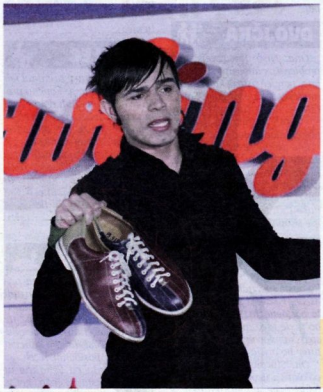

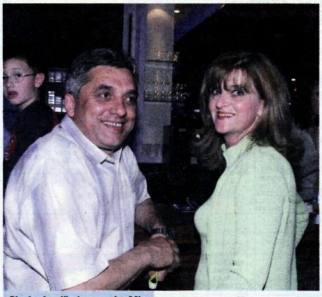

Slavko Ivezić, desna roka Mira Požuna in nekdanji glavni trener naših rokometašev, je na otvoritev prišel v družbi svoje boljše polovice, s katero bosta zagotovo tekmovala tudi v bowlingu. O rezultatih vas bomo obveščali.

Voditelj Lado Bizovičar je ugotovil, da si je treba za bowling zavezati vezalke in imidž »odvezanca« hraniti samo za televizijo.

Ime: Patricija
Priimek: Hofman
Starost: 17 let
Hobiji: plavanje, kolesarjenje, sprehodi, druženje
Hrana: sladoled in čokolada
Moški, ki ji zavrti glavo: trenutno ga ni
Dosežki: dobri rezultati na šolskih tekmovanjih
Prvi poljub: pri trinajstih
Za koliko denarja bi se slikala gola: za nič na svetu
Skrivnost, ki jo bo prvič izdala na glas: obožuje kombinacijo fant, jagode in smetana ...
Inteligenčni kvocient: ji ga še niso izmerili

Igor rešil čast Celjanov

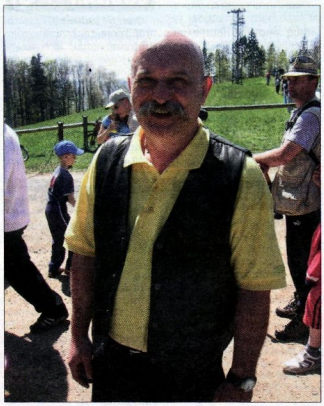

Ko smo se v nedeljo podali na laški Šmohor, kjer so pripravili piknik ob prazniku dela, smo bili prepričani, da tam ne bomo srečali prav nobenega znanega Celjana. Zmotili smo se, našo čast je poleg podjetnika Borisa Kuglerja, ki se je okoli sprehajal s svojo Natašo, rešil vsestranski **Igor Korošec**, lastnik glasbenega studia Coda, ki je javnosti prvič predstavil svoje novo odkritje. Tri dekleta, ki so si nadela ime Tri lilije. IG

Adriatic
zavarovalna družba d.d.

PE Celje
Lava 7, 3000 Celje
Tel.: 03 425 35 00
Fax: 03 545 17 72
www.adriatic.si

Smo vaši zastopniki
Adriatic zavarovalne družbe
za Laško in Radeče z okolico

Z našimi zavarovalnimi storitvami skrbimo za vaš varni vsakdan in varno prihodnost.

Za vas imamo pripravljeno vrsto osebnih, zdravstvenih in premoženjskih zavarovanj - zagotovo potrebujete vsaj enega izmed njih.

Za vas skrbimo tudi zastopniki:

Borut Plevel 031-592-788
Pavel Kamenik 031-208-696
Angelca Korošec 041-452-862

Vanja Sernec
041-725-187

Jože Krajnc
041-704-145

Štefi Slapšak
031-335-007

Z veseljem vam bomo predstavili našo ponudbo.
Vanja, Jože in Štefi!

Adriatic
zavarovalna družba d.d.

ADAMAS

KUGLER
Kosovelova 16, Celje
PLESKARSTVO
FASADERSTVO
041/651 056 in
03/490 0222