mini reportaža

NAJLEPŠE DARILO

Spet nov vrtec, velik, z lepimi mizicami, omarami, z mnogo igračkami, svetlimi prostori, ličnimi majhnimi umivalnicami, vse majhno in ljubko in sploh lepo. Kje? V Šentjurju pri Celju.

Ravno četrtek je bil pa še Dan žena povrhu, ko sem z magnetofonom v rokah hitela po peščeni stezi do novega vrtca. Pred vhodom so se že zbirale mamice, da bi prisostvovale svečani otvoritvi. Pihal je mrzel zimski veter, nič kaj prijeten za slovesnost zunaj pred stavbo, zato smo jo vsi skupaj mahnili v dokaj velik predprostor, ki je ob prihajanju povabljenih postajal premajhen. Pa to sploh ni bilo važno. Vsi smo komaj čakali, da si bomo ogledali vrtec. Tudi otroci so se v igralnicah že nestrpno prestopali sem in tja in spraševali tovarišice, kdaj bodo prišle mamice poslušat in gledat njihove nastope, ki so jih pripravili za to priložnost.

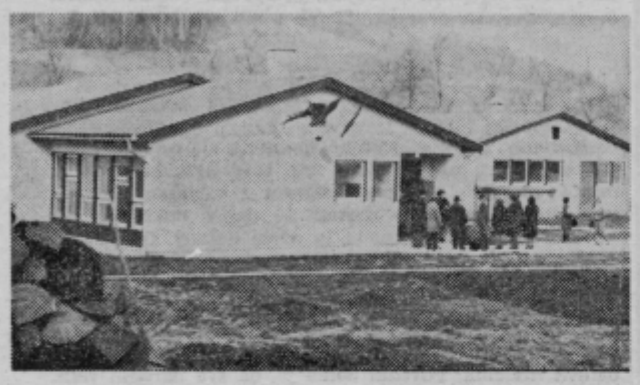

Svečanost se je pričela. Predsednik občine Vinko Jagodič je v uvodnem govoru poudaril pomen novega otroškega vrtca za šentjursko občino, saj so z njim problem otroškega varstva v Šentjurju rešili, upajo pa, da bodo tudi v drugih večjih krajih kmalu lahko odprli varstvene oddelke za predšolske otroke. Nov vrtec bo lahko sprejel 124 otrok, tudi dojenčke. Jasli zanje bodo opremili in uredili do septembra letos. Do konca tega šolskega leta pa bodo v oba prostora za jasli preselili prva razreda in malo šolo iz bližnje osnovne šole. V stari stavbi, kjer je bival vrtec doslej, pa se bo naselil oddelek posebne šole in glasbena šola. Torej prostorske stiske ne bo več.

Nato nas je ravnatelj šole in vrtca Ernest Rečnik povabil na ogled igralnic. Mamice so pohitele vsaka k svojemu malčku in s srečnimi in nasmejanimi obrazi gledale in poslušale, kako se trudijo, da bi vsak prav svoji mamici zapel pesmico, ji zaplesal in ji voščil za praznik žena.

Kar težko sem se ločila od prijetnega vzdušja in otroškega živžava v igralnicah. Mamice so letos v Šentjurju dobile res najlepše darilo za svoj dan, sem si mislila, ko sem odhajala. Upajmo, da bo takih daril staršem tudi v šentjurski občini vedno več.

D. POŠ

mali intervju

Sprašuje: Milenko Strašek

Odgovarja: Toni Zakošek

S Tonijem Zakoškom sva se enkrat že srečala: v mali anketi sta trčila najina interesa. Seveda nisem šel k njemu zaradi tega, pa tudi zaradi tega ne, ker se poznava tako rekoč od takrat naprej, ko sva trgala hlače v osnovnošolskih klopeh. Od takrat naprej tudi poznam njegovo žitje in bitje in priznam, da me je vedno zanimala življenjska pot tega mladega človeka, ki sem ga izbral za mali intervju iz preprostega razloga zato, ker je pač mlad in zato ker rad dela. Dandanašnji pomeni to največ. K temu pa me je vodilo tudi to, da sem zadnjič govoril z malo starejšim vinogradnikom, mislil pa sem si, da bi ne bilo slabo, če bi se tokrat pozanimal pri mlajši generaciji. Toliko za uvod.

»S čim se ukvarjaš?«

»Toliko je vsega tega, da najbrž ne bova mogla v teh kratkih vrsticah zajeti vsega. No, prva in osnovna točka mojega trenutnega življenjskega reda je gostinstvo. Sem šef bifeja v Lesičnem. To mi je ostalo v krvi od prednikov: bili so, iz roda v rod, oštirji. Bili pa so tudi kmetje in vinogradniki. To sem tudi sam. Izboljšujem predvsem vinograd. V Virštanju. Dobra kapljica je tam in splača se. Nerodno je le to, da skorajda nihče tega ne more obdelovati. Z mlado ženo sva sama, delava kolikor pač moreva.«

»Vsega se ne da?«

»Jasno. Zaradi tega se ne ukvarjam toliko z zemljo kot z vinogradom. Vinogradništvo ima v Virštanju perspektivo. Čeprav imam gimnazijo, bom ostal po vsej verjetnosti doma. Na moj domači kraj pa me veže še marsikaj drugega. Že od mladih nog naprej sem se ukvarjal z amatersko dejavnostjo. Igral sem v ničkolikih igrah, ki jih je prirejalo tukajšnje prosvetno društvo ali pa naš mladinski aktiv. V to sem včasih vložil vse napore. Zdaj kaže lepše. Šmarska kulturna skupnost ima posluh za te stvari. Ko bi le imeli malo večjo dvorano.«

O privatnem življenju mladi oštir, kmet in vinogradnik ni govoril. Vem, da ni ljudi, ki bi delali, vem, da življenje tam ni lahko, toda Toni Zakošek s svojo mladostjo premaguje ovire in konec koncev tudi s svojim naraščajem. Da ne pozabimo: Toni je nedavno tega dobil hčerko Polonco. Nekaj dni je stara in Toni je srečen, mi pa mu lahko samo čestitamo.

Brigada „K

KOZ ČA

Prepričan sem, da spomnite mladinske akcije, ki je bila Kozjanskem. Takrat di Ljubljančani grad dovod, njehove kole obiskovale domove p janskem. Brigadirji i ljane so pustili pri lju rom Kozjanskega pri globok vtis in zato no, če se ljudje znov šujejo, kda, bodo spet prišli med nje.

Skoraj gotovo pa se bo letos to tudi Koliko mladih bo pri Kozjansko, zaenkrat znano. Znano pa je, brigada imela zvezni saj bodo v njej predst štirih republik: Slo Hrvatske in Srbije z in Hercegovino. Če ocenimo dosedanje za mladinsko delovno »Kozje 73«, bo poleti na Kozjansko, na o šmarske in šentjurske ne, okoli šeststo mladi

Čeprav ljubljanski dirji lani niso bili n janskem dalj časa, n ni bilo veliko, je v bila vrednost oprav dela precej visoka. In li so, da so ljubljansk dinci iz občine Lju Center opravili delo v nosti 500.000 ND. To dela na kozjanskem du Fužine—Sotla, ki skrboval z zdravo ro pitno vodo 1130 go stev, pretežno čistih s 4290 prebivalci.

Po končani delovni »Kozje 72« so se pred ki občinske skupščine je pri Jelšah ter pred ki občinske konferenc občine Ljubljana-Cen februarja 1973 znova na Kozjanskem. Sled k srečanju v Kozje tegnili še predsednike krajevnih skupnosti vilne predstavnike dr političnih organizacij lovnih skupnosti občin bljana-Center. Na t stanku so se dogovo obsegu in nalogah n tošnje delovne akcije JE 73«. V letošnji d akciji bo prav tako vala specializirana d

Atomske toplice s razsipava že skoraj sp vele pravo pravcato m v skoraj popolnoma n objektov, med njimi t deljah, ko naštejejo t Ob delavnikih je v b ljudi. Za takšen obisk predvsem novemu, pos sebno ponjavo, ki je bazen zelo lepo urejen, prostor je ogrevan ter nameravajo letos grad bo dvema bazenoma p tudi dela v starem. s plastično oblogo. A turistično sezono skora stično zdravstveni nas

Na sliki: notranj zares toplih dni še p

ŽALEC

SINDIKAT ZA ZDRAVSTVO

Člani medobčinskega sindikalnega sveta za celjsko območje so na razširjeni seji v Žalcu sklenili, da bodo sindikalne organizacije v celoti podprle sedanjo akcijo komunalnega zavoda za socialno zavarovanje za samoupravni sporazum o oblikovanju dohodkov v letošnjem letu.

ZBOROVANJE OBRTNIKOV

Občinska konferenca Socialistične zveze delovnih ljudi v Žalcu je preteklo soboto sklicala zbor obrtnikov. Zbor je bil v dvorani Kmetijskega kombinata Hmezad v Žalcu.

Na zboru obrtnikov so govorili o izhodiščih obrtne in davčne politike v letošnjem letu. O razvoju gospodarstva ter mestu in vlogi obrtništva ter bodočem razvoju te dejavnosti v žalski občini je govoril načelnik oddelka za gospodarstvo JOŽE CEROVŠEK, osnovna izhodišča letošnje davčne politike pa je obrazložil načelnik davčne uprave MILAN ZABAVNIK. V razpravi, ki je sledila, so bila načeta mnoga aktualna vprašanja bodočega razvoja obrti, pri čemer so se razpravljalci še zlasti zavzemali za to, da se zagotove ustrezni pogoji razvoja predvsem uslužnostni obrti. Ta je v mnogočem na slabšem kot tako imenovana proizvodna obrt.

V zvezi z izhodišči davčne politike je bilo ugotovljeno, da je potrebno le-to zastaviti tako, da bodo dajatve pravičneje porazdeljene. Zaščititi bi bilo treba predvsem tisto obrtno dejavnost, ki je v stagnaciji, struktura potreb po taki dejavnosti pa narekuje ustrezen razvoj tudi na tem področju.

O BODOČEM DELU

Aktiv mladih kmetijskih proizvajalcev v Grižah je imel minuli teden svoj redni sestanek. Mladi kmetijski proizvajalci so pregledali rezultate nekaterih zadnjih akcij ter se na skupnem sestanku dogovorili tudi o bodočem delu. Mladi kmetijski proizvajalci v Grižah sodijo med aktivnejše aktive v občini, saj prirejajo številne prireditve ter izobraževalne akcije. Podobno kot v minulem obdobju bodo tudi v bodoče pripravili več predavanj in seminarjev, ki se jih mladi kmetijski proizvajalci radi udeležujejo.

MOZIRJE

ODDELEK POSEBNE ŠOLE

Skupščina občine Mozirje je nedavno tega imenovala posebno komisijo, vodi jo profesor MAKS VESTER, ravnatelj osnovne šole v Mozirju, ki ima nalogo proučiti možnosti, da bi tudi v mozirski občini ustanovili oddelek posebne šole. Odstotek kategoriziranih otrok, ki so potrebni posebnega šolanja, je namreč tolikšen, da terja, da se ustrezno uredi tudi to vprašanje. Nekaj otrok se sicer tudi iz te občine šola na posebni šoli v Celju, vendar na tak način problema šolanja teh otrok ni mogoče rešiti. Dejstvo, da se ti otroci doslej šolajo v sklopu rednega šolskega dela, negativno vpliva na učno vzgojne rezultate, jemlje veliko dela pedagoškemu kadru, učinek pri njihovem šolanju pa ni takšen, kot bi ga želeli.

Bodoči oddelek (o njegovi ustanovitvi bo skupščina sklepala na podlagi ugotovitev komisije), naj bi deloval pri osnovni šoli v Bočni.

CELJE

TRIJE NOVI EKONOMISTI

Dne 3. 3. 1973. je bila na Visoki ekonomsko komercialni šoli v Mariboru svečana podelitev diplom diplomantom II. stopnje. To vest objavljamo sicer z malo zamudo, vseeno pa je po svoji vsebini aktualna, saj so v tej skupini kar trije diplomanti iz Celja in to vsi trije izredni študentje.

Naslov diplomiranega ekonomista so dobili:

— ARNUŠ Ludvik,
— Drago DOLŽAN, ing. str. in
— Majda KOKOTEC-NOVAK.

Vsi trije so iz skupine, ki se je vpisala na VEKŠ v študijskem letu 1969/70 in so torej v tretjem študijskem letu dokončali zahtevno in težko nalogo, če upoštevamo, da so vsi zaposleni in da so študij dokončali poleg rednega dela.

Pričakujemo pa lahko, da bodo v bodočih mesecih diplomirali tudi njihovi kolegi, ki že pripravljajo diplomska dela.

LAŠKO

DAN ŽENA V JURKLOŠTRU

Prosvetni delavci iz Jurkloštra so se tudi letos zavzeli, da je bilo praznovanje dneva žena prijetno in domače. Proslava se je pričela s kratkim referatom o pomenu praznika. Osrednji del je sestavljal program, ki so ga izvedli otroci pod skrbnim vodstvom svojih pedagogov in zaključil z zakusko in plesom okoli polnoči. Za urne pete je skrbel veseli Martin.

Proslave so se kljub pozni uri in oddaljenosti udeležile številne mamice in žene. Le-te so vesele odhajale na svoje domove, želeč si še tudi v bodoče tako lepih in prijetnih trenutkov.

Želimo izraziti hvaležnost pedagogom iz Jurkloštra za njihovo zavzetost, Juliju Goriču in njegovim pevcem, posebej še krajevnemu odboru SZDL.

SLOVENSKE KONJICE

VOLIVCI ZBOROVALI

Vitanjski volilci, ki so zborovali preteklo nedeljo, so bili z dosedanjim vlaganjem v šolske in krajevne objekte zadovoljni. Zato so tudi enoglasno podprli podaljšani samoprispevek v občini, katerega referendum bo ošmega aprila. Strinjali so se tudi s predlogom gradenj, ki se bodo v bodočem petletnem obdobju realizirala.

ŠENTJUR

SHOD NA RESEVNI

V nedeljo, 18. marca, bo velik shod mladine iz vse šentjurske občine na Resevni. Proslavo, ki je posvečena padlima članoma SKOJ Dušanu Lahu in in Cvetki Jerinovi, organizira občinska konferenca ZMS v Šentjurju. Srečanja se bodo udeležili mladinci iz šentjurske občine, iz Kompol nad Štorami, iz kulturnem sporedu pa bodo sodelovali tudi pionirji iz osnovnih šol v občini Šentjur. Kulturni spored bo trajal približno eno uro, nato pa se bodo udeleženci lahko prosto zabavali.

SESTANEK PREDSEDNIKOV KS

Konec preteklega tedna so imeli v Šentjurju sestanek predsedniki in tajniki KS. Obravnavali so predlog proračuna in vskladitev programov KS v letošnjem letu. Dogovorili so se tudi o delu poravnalnih svetov v posameznih krajih in o pripravi poročil o delu KS za zbore volilcev, ki se vršijo v šentjurski občini ta teden.

OGLAŠUJTE V NOVI tednik

Trgovsko podjetje
»Savinjski magazin«
Žalec
išče

PREVOZNIKE ZA TRANSPORT TRGOVSKEGA BLAGA

Interesenti naj se zglasijo v komercialnem oddelku podjetja, kjer se sklepajo pogodbe in so na razpolago vse potrebne informacije