9 770353 734020

Na Delu samo laško pivo?
Stran 4

Prvi kupon za izlet naročnikov
Stran 10

RADIO CELJE
90,6 95,1 95,9 100,3

Št. 21/ Leto 62 / Celje, 13. marec 2007 / **Cena 0,63 EUR** - 150,97 SIT

novitednik

Odgovorna urednica NT: Tatjana Cvirn

CELJE 2012
EVROPSKA
PRESTOLNICA
KULTURE
KANDIDAT
★★★

100 MEDVEDKOV ZA 100 NASMEHOV
Vsak ponedeljek ob 16.30 na Radiu Celje

Polovičen izkupiček z derbijev

STRANI 12-13

Foto: GREGOR KATIČ

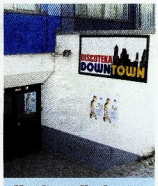

Umrl zaradi udarcev pred diskoteko?
STRAN 15

Prašičja kuga vse bližje
STRAN 3

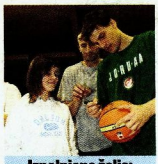

Izpolnjena želja: s košarkarji Uniona Olimpije
STRAN 11

Denisov novi prijatelj je računalnik
STRAN 10

Sreča v cvetju...
12. sejem FLORA Vse za vrt in dom
6. sejem POROKA Vse za poroko
www.ce-sejem.si
Celjski sejem, 15.-18. marec 2007

SIMER okna in vrata
SIMER d.o.o. Ipavčeva 22, Celje
PE Ljubljana, Brnčičeva 7
PE Koper, Ferrarska 17
MODRA ŠTEVILKA 080 10 27
www.simer.si
DO 31.3.2007 VAM NUDIMO DO 12% SEJEMSKEGA POPUSTA
PVC, ALU-PVC, ALU okna, vrata, vhodna, protivlomna, notranja vrata, senčila, fasadni sistemi, zimski vrtovi, požarni sistemi

mik CELJE
Želite da so vaša okna bolj varna in hkrati vaš prostor prezračevan tudi ko so zaprta?
(prezračevalni sistem GECCO)
MIK d.o.o., Gaji 42b, Celje
"NOVA" OKNA
prednost je v kvaliteti
080 12 24 www.mik-ce.si
Murska Sobota Maribor Celje Ljubljana Izola Nova Gorica Kranj

Od leve: Matjaž Han, Janez Božič Vili Žaverlan

Minister se ji je raje ognil

Na cesti med Laškim in Radečami je več črnih točk, kjer ugašajo mlada življenja - Za sanacijo ceste najmanj 4 milijone evrov državnih sredstev

Na perečo cestno problematiko med Laškim in Radečami krajani opozarjajo že več let. Ukrenilo pa se do danes ni veliko oziroma nič. Da bi se stvari vendarle začele obračati na bolje, je radeški župan Matjaž Han v petek na srečanje v Radeče povabil ministra za promet Janeza Božiča in direktorja Direkcije za ceste Republike Slovenije Vilija Žaverlana.

Srečanja se je med drugimi udeležil tudi laški župan Franc Zdolšek, ki je sestanek označil za zelo plodnega. Z njim se je strinjal tudi minister Božič. Dejal je, da so sredstva za najnujnejše investicije na delu tako imenovane državne ceste G1-5 (Laško - Radeče) v državnem proračunu za leta 2007-2010 že zagotovljena. Teh je trenutno za 4 milijone evrov, zagotovo pa jih bo potrebnih še več.

Na cesti med Laškim in Radečami je več črnih točk, kjer ugašajo mlada življenja, a vseh kritičnih odsekov se žal ne bo mogoče lotiti hkrati. Kot je dejal direktor Direkcije za ceste **Vili Žaverlan**, bodo najprej, že letos, začeli popravljati ožino v Širju: »Tu gre za investicijo, vredno okoli 2,5 milijona evrov. Sredstva so praktično zagotovljena, nekaj malega bo treba zagotoviti še v proračunu za leto 2009. V nadaljevanju skupaj z občino Laško pripravljamo projekt celovite ureditve ceste skozi Zidani Most v dolžini 1,2 kilometra. Ta projekt bo vreden kar 4 milijone evrov, kjer bo potrebna izgradnja pločnikov, številnih podpornih zidov, ureditev komunalne infrastrukture. V nadaljevanju bo prišel na vrsto tudi odsek med Zidanim Mostom in Radečami. Dejstvo je, da je cesta na tem delu preozka, da tudi zajezitev pri Hidroelektrarni Vrhovo povzroča škodo na brežini cestnega nasipa. Skladno z možnostmi, ki jih imamo v tem trenutku, z vzdrževalnimi deli prepečujemo, da bi prišlo do večjih usadov, tako da bomo v letošnjem letu naročili idejni projekt rešitve tega problema, kdaj bo mogoče zagotoviti sredstva, je pa v tem trenutku težko reči.«

Minister Božič in direktor Direkcije za ceste Žaverlan se v Radeče iz Ljubljane nista pripeljala po problematični cesti, o kateri je v petek tekla beseda, ampak iz sevniške smeri, rekoč, da sta iskala bližnjico. A sta kljub temu zamudila skoraj pol ure. Kako dolgo bi ju čakali šele, če bi se pripeljala iz laške smeri!

Precej manjših projektov na državnih cestah čaka na ureditev tudi v občini Laško, medtek ko sta se minister Božič in radeški župan Han lani dogovorila o še enem projektu. Tudi ta je že uvrščen v državni proračun, gre pa za ureditev ceste skozi Radeče v dolžini približno dveh kilometrov. Ta projekt je vreden najmanj 1,5 milijona evrov.

BOJANA AVGUŠTINČIČ

Kozjansko in Zagorje skupaj za človeške vire

Razvojna agencija Kozjansko se je s partnerjem, hrvaško Zagorsko razvojno agencijo, že lani s projektom Krepitev razvojnega potenciala človeških virov v skupnem čezmejnem prostoru prijavila na javni razpis. Načrtovane in prve že izvedene aktivnosti je predstavila v sredo.

Krajše sta partnerja projekt poimenovala Razvoj za razvoj, pri čemer v ospredje postavljata predvsem razvoj človeških virov za razvoj podeželja in gospodarstva s poudarkom na majhnih ter srednje velikih podjetjih. Na slovenski strani so v projekt vključena območja subregij Obsotelja, Kozjanskega in Dravinjskega ter občin Dobrna in Oplotnica. Na hrvaški strani pa bo sodelovalo kar 25 občin, zajetih v Krapinsko-Zagorsko županijo. V projekt so se vključile še Razvojna agencija Sotla, Zavod za kulturo, turizem in razvoj Rogatec ter Šolski center Šentjur.

Zlata Ploštajner in Siniša Hajdaš Dončič

Premalo usposobljenega kadra

»Zastavljeni cilj je dvig ravni usposobljenosti podeželskega prebivalstva, podjetij in podjetnikov ter njihovega podpornega okolja,« je ob tem povedala direktorica kozjanske razvojne agencije **mag. Zlata Ploštajner.** »Na čezmejnem območju se namreč srečujemo s problemom slabe izobrazbene strukture, bega možganov, nizke stopnje podjetniške aktivnosti prebivalstva ter nezadostno razvite kulture vseživljenjskega učenja,« dodaja. »Z območjem Kozjanskega smo nekako že naravno povezani, srečujemo se s podobnimi težavami, le da so pri nas še bolj drastične. Le štirje odstotki prebivalstva imajo višjo ali višješolsko izobrazbo, zato ni ustreznega kadra, ki bi pripravljal projekte in jih prijavljal na razpise. Poleg tega se soočamo s problemi na področju kmetijstva, kot sta donosnost ter združevanje manjših pridelovalcev,« pravi **mag. Siniša Hajdaš Dončič**, direktor Zagorske razvojne agencije.

»Oblikovali bomo program usposabljanj s področja poslovanja, zagotavljanja njegove kakovosti, zajeta bodo tudi področja poslovnih financ, virov računovodskih informacij in davkov, trženja in računalništva,« našteva Ploštajnerjeva. Dvajset strokovnjakov naj bi tako nudilo podporo pri pripravi in izvedbi projektov. Vključuje se tudi šentjurska občina, ki bo sofinancirala vzpostavitev centra za usposabljanje za razvoj podeželja. Ta naj bi sedež dobila v obnovljenih prostorih na šentjurskem Zgornjem trgu, sčasoma naj bi glede na organizacijske potrebe zaposlili štiri ljudi.

Največ pozornosti razvoju podeželja

»Vsekakor bo poudarek na pripravi programov za spodbujanje podjetništva, turizma in eko kmetijstva na podeželju. Računamo na čezmejno prenašanje znanja ter izmenjavo dobrih praks. Načrtujemo tudi interaktivne delavnice s praktičnimi prikazi,« pravi Ploštajnerjeva. Prve delavnice za podeželsko prebivalstvo so že izvedli v januarju, in sicer na območjih občin Dobrna, Dobje, Oplotnica, Slovenske Konjice, Šentjur, Zreče in Vitanje. Odzvalo se je kar devetdeset udeležencev, interes za sodelovanje pa je velik, kot zatrjuje Ploštajnerjeva. »Glede na izvedene ankete, ki jih bomo pripravili tudi za ostale občine, je največje zanimanje glede pridobitve znanja na področjih dopolnilnih dejavnosti, tehničnih znanj ter pomoči pri pripravi razvojnih projektov.«

POLONA MASTNAK

Župani SLS v Celju

Na 2. redni seji se je včeraj popoldne v Celju, v klubu Adventura na štadionu Arena, sestal Klub županov Slovenske ljudske stranke.

Gre za obliko dela SLS, ki ima v slovenskih občinah 74 strankinih županov ali županov, ki so volitve dobili ob podpori te stranke.

Gostje srečanja so bili ministri Janez Podobnik, mag. Janez Božič in dr. Ivan Žagar, ki so županom govorili o stanovanjski politiki, prednostnih nalogah ministrstva za promet in pridobivanju evropskih sredstev. Župani so se seznanili še s predlogi zakonov s področja zdravstva in stališči do sofinanciranja cepljenj s strani lokalnih skupnosti in tudi z možnostmi financiranja ukrepov s področja kmetijstva in podeželja v lokalnih skupnostih glede na novo zakonodajo EU. Celjani so županom SLS predstavili svoj spletni Servis 48.

Med udeleženci sta bila tudi dobrnski župan Martina Brecl (levo) in novopečeni poslanec DZ Marjan Drofenik.

BS, foto: GREGOR KATIČ

V petek razpis za nadvoz

Začetek gradnje nadvoza Lipa v Štorah se odmika za štiri do pet mesecev. Državna revizijska komisija je namreč v treh točkah ugodila pritožbi podjetja Strabag, ki se želi prijaviti na javni razpis za gradnjo nadvoza Lipa v Štorah.

Po odločitvi omenjene komisije so v agenciji za železniški promet v Mariboru, ki je z direkcijo za državne ceste glavni investitor, sklenili, da bodo objavili ponovni mednarodni razpis za gradnjo nadvoza. Ta bo objavljen v evropskem uradnem listu v petek.

Nadvoz Lipa, ki bo stal približno pet milijonov evrov, bo v savinjski regiji med največjimi naložbami, pri čemer bodo najprej zgradili most, nato pa cestna priključka. Nadvoz bo na ozemlju dveh občin, štorske in celjske, z enim koncem na območju stavbe nekdanjega internata na Lipi ter drugim pri zadnji oziroma prvi hiši na Teharjah.

Delati bodo začeli na štorski strani, pri čemer je denar v letošnjem občinskem proračunu že zagotovljen. Proračun so dokončno sprejeli prejšnji teden.

BJ

www.novitednik.com

www.radiocelje.com

Kuga je vse bližje

Klasična prašičja kuga v bližini slovenske meje - Ukrepi za preprečevanje bolezni

Že minuli teden sta veterinarska uprava in ministrstvo za kmetijstvo obveščala o širjenju klasične prašičje kuge na Hrvaškem. V petek so ugotovili izbruh kuge v kraju Vučilčevo, včeraj pa je hrvaška veterinarska uprava obveščala o novem žarišču v kraju Vugrišinac.

Gre za kraje, ki so od slovenske meje oddaljeni borih 500 metrov, tako da ogroženi pas sega že globoko v Slovenijo. V petek so veterinarji popisovali prašiče in pregledovali živali v okuženem pasu in do takrat še niso odkrili sumljivega primera. Klasična prašičja kuga je zelo nevarna bolezen, ki sicer ne ogroža zdravja ljudi, se pa izjemno hitro širi med rejami, saj jo je mogoče prenesti tudi z obutvijo ali avtomobilskimi gumami. Poleg tega povzroča veliko gospodarsko škodo, saj je treba usmrtiti vse živali v hlevih, kjer se pojavi kuga, prepovedan je promet živali ...

Za vse reje prašičev velja opozorilo, naj pozorno opazujejo živali, saj se obolelim poviša temperatura, težko hodijo, nimajo teka ... O teh znakih morajo nemudoma obvestiti veterinarja. Rejci lahko preprečijo vnos in širjenje bolezni z doslednim spoštovanjem prepovedi krmljenja prašičev s pomijami (ta prepoved sicer velja v Sloveniji že od oktobra 2003), s preprečevanjem stika divjih z domačimi prašiči, z ustrezno označitvijo in evidentiranjem živali, z zdravo pitno vodo in krmo, z zagotavljanjem predpisanih higienskih razmer v hlevih in njihovi okolici (zatiranje glodalcev), z ustreznim ravnanjem z živalskimi trupli in drugimi odpadki, odplakami, iztrebki in izločki ter s kupovanjem novih živali samo iz registrirane reje s preverjenim zdravstvenim stanjem črede.

Kljub dokaj pogostemu izbruhu klasične prašičje kuge v bližini naših meja v Sloveniji te bolezni ni bilo že več kot desetletje. Nazadnje so jo ugotovili pred več kot desetimi leti v okolici Domžal. Še takrat so bolezen hitro zajezili, saj je bilo treba usmrtiti samo šest živali.

Ob tem je Državno središče za nadzor bolezni sprejelo še več ukrepov, ki veljajo v 3- in 10-kilometerskem območju. Poleg identifikacije in popisa gospodarstev, kjer redijo prašiče, so prepovedali premike in prevoze, obvezno je čiščenje in dezinfekcija prevoznih sredstev. Rejec mora prijaviti vsak pogin prašiča uradnemu veterinarju, prepovedan je promet z merjaščevim semenom, zahtevajo pa tudi postavitev dezinfekcijskih barier na vhodih in izhodih na gospodarstvo ali objekt.

US, foto: RP

Svinjski sejem v Celju je bil nedolgo nazaj zaradi neurejenih birokratskih razmer potencialno žarišče za prenos kužnih bolezni. Zdaj je sledljivost živali zagotovljena. Poleg tega jutri na sejmu ne bodo smele biti živali, ki izvirajo z območja Bistrice ob Sotli, ki je v 10-kilometrskem pasu od žarišča bolezni.

Mali in veliki kmetovalci

V Podčetrtku je bil v petek redni letni občni zbor Slovenske kmečke zveze pri Slovenski ljudski stranki. V pogovoru z novinarji je predsednik zveze Igor Hrovatič poudaril stališče, da je treba podpirati tako velike kot male kmete, ki v Evropski uniji niso konkurenčni.

Pri vsem skupaj so kmetijsko ministrstvo že opozorili na potrebo po dodatnih sredstvih, vendar tam na zadosten posluh še niso naleteli. Drugačna je izkušnja kmečke zveze s poslansko skupino Slovenske ljudske stranke, za katero pravijo, da je bila uspešna pri zakonu o dohodnini ter pri uresničitvi drugih nalog iz koalicijske pogodbe.

Od novega kmetijskega ministra predsednik Hrovatič pričakuje, da bo kmetijska politika »pravična za vse«. Predsednik Slovenske ljudske stranke **Janez Podobnik**, ki se je udeležil občnega zbora v Podčetrtku, je med drugim opozoril na okoljske programe, ki bodo zaposlovali novega kmetijskega ministra.

Podobnik je govoril tudi o nekaterih drugih aktualnih političnih vprašanjih, ki niso tesno povezana s kmetijstvom. Pri tem je napovedal morebitno podporo predsedniškemu kandidatu Lojzetu Peterletu.

BRANE JERANKO

Podpora tako velikemu kot malemu kmetu. Temu so posebno pozornost namenili na občnem zboru Slovenske kmečke zveze pri Slovenski ljudski stranki v hotelu Jasmin v Podčetrtku.

Na Delu le še laško pivo?

Pivovarna Laško namerava skupaj z Radensko in Talisom prevzeti Delo

Družbe Pivovarna Laško, Radenska in Talis so včeraj preko spletnih strani Ljubljanske borze objavile, da nameravajo dati prevzemno ponudbo za odkup delnic družbe Delo. Omenjeni imajo sedaj skupaj dobrih 44 odstotkov, za delnico pa naj bi ponudili približno 135 evrov.

O prevzemni nameri so že obvestile Agencijo za trg vrednostnih papirjev, Urad za varstvo konkurence, poslovodstvo ter predstavnike delavcev tega časopisnega in založniškega podjetja iz Ljubljane. Postopki za objavo ponudbe za prevzem so v teku, končni datum objave pa bo znan, ko bo Agencija za trg vrednostnih papirjev podala soglasje za objavo prevzemne ponudbe. To se bo zgodilo najprej v desetih dneh in najkasneje v tridesetih dneh po objavi namere.

Laško in Radenska tako že pred uradnim prevzemom obvladujeta več kot 44 odstotkov Dela, dodatnih 20 delnic ima v lasti Talis. Ostali večji lastniki so Slovenska odškodninska družba (11,72 odstotka), Infond Holding (10,69 in ID Maksima (7,80).

Koliko delnic še nameravajo odkupiti, včeraj v Pivovarni Laško niso komentirali. Pojasnili so le, da je Pivovarna Laško za prevzem osrednjega slovenskega časnika pridobila soglasje ministrstva za kulturo že februarja 2003. »Sredstva bomo, kot zmeraj doslej, brez težav pridobili iz lastnih in zunanjih virov. Vsi obstoječi lastniki družbe Delo bodo imeli možnost prodati svoje delnice v okviru objavljene prevzemne ponudbe,« so še zapisali.

V prevzemni ponudbi bo tudi natančno navedena cena, po kateri bodo družbe odkupovale delnice. Zanjo zagotovo ne bodo ponudili manj kot 135 evrov za delnico. Po takšnem tečaju jih je namreč v petek odkupila Radenska (odkupila je skoraj petino delnic Dela, zanje je odštela 17,2 milijona evrov, torej več kot polovico vseh prihodkov, ki jih je ta družba lani ustvarila iz poslovanja). Kaj veliko več kot to najverjetneje tudi ne gre pričakovati (sami so pred štirimi leti za delnico Dela odšteli 146 evrov).

Laščani sicer že zdaj lastniško obvladujejo večino Dela, v lasti imajo 24,99-odstotni delež, dobra desetina pa je v lasti holdinga Infond, ki je največji lastnik Pivovarne Laško. Tudi zaradi tega ne-

Laščani Delo prevzemajo natanko štiri leta in mesec dni po nakupu četrtine delnic od Krekove družbe, s čimer so vstopili v družbo Delo. O prevzemu časopisno-založniškega podjetja se je neuradno ugibalo že nekaj tednov, o razlogih pa poznavalci menijo, da gre lahko ali za prilagajanje zakonu o prevzemih ali pa za predpripravo na morebitno kasnejšo prodajo delnic tujemu kupcu. Osnovne dejavnosti, proizvodnje pijač, namreč zagotovo ne bodo menjali.

kateri pričakujejo, da po morebitnem uspešnem prevzemu najverjetneje ne gre pričakovati večjih sprememb v največji slovenski časopisni hiši.

RP

Tekmovanje za manj brezposelnih vrtnarjev

Poklici s področja vrtnarstva so eni izmed tistih, po katerih je malo povpraševanja. Brezposelnih s tega področja je tako vedno več. Celjska območna služba zavoda za zaposlovanje je tako poiskala šest brezposelnih s področja vrtnarstva, ki se bodo udeležili sobotnega tekmovanja Sestavimo si vrt na sejmu Flora.

Večina, ki bo sodelovala na tekmovanju, v svojem poklicu še ni delala. Prav zato so se še lažje odločili za tekmovanje, kot pravi ena od tekmovalk, sicer cvetličarka, vrtnarska tehnica, **Romanca Jelen**: »Pomembno je to, da tudi mi, ki nimamo delovnih izkušenj, pokažemo delodajalcem, da znamo delati. Prvi problem je namreč vedno ta, da nas ne zaposlijo, ker nimamo delovnih izkušenj.« Tudi vrtnarska tehnica **Barbara Fajfar** ne dela v svoji stroki, zato se je odločila za tekmovanje: »Želim tudi sebi dokazati, da še znam delati, najbolj pa mi je pomembno, da se pokažem delodajalcem, da dobim delo.«

Prav to je eden od ciljev, ki so si jih na zavodu za zaposlovanje zastavili ob omenjenem tekmovanju. Da se tekmovalci torej predstavijo delodajalcem in da hkrati promovirajo brezposelne s tovrstno izobrazbo. Kot pravi direktorica celjske območne službe zavoda za zaposlovanje **Karmen Leskošek**, bi namreč tudi ti poklici lahko dobili svojo veljavo: »Vedno več se gradi, večji poudarek dajemo bivanjskemu okolju in ureditvi vrta. Tu bi lahko ti brezposelni tudi našli delo.« Vrtnar in kmetijsko-gospodinjski tehnik **Uroš Cestnik**, prav tako tekmovalec, sicer ni brezposeln že od leta 2000, ko je zaključil šolanje. Ni pa še nikoli delal v stroki in se tudi on želi predstaviti delodajalcem, hkrati pa mu tekmovanje predstavlja izziv: »Če bodo ugodne razmere na trgu, si želim ustanoviti lastno vrtnarsko podjetje. Predvsem mi bo to lažje, če zmagam oziroma če bom navdušil.«

Direktorica ZRSZ OS Celje Karmen Leskošek

Največ povpraševanja je po poklicih v kovinarstvu, predelovalnih dejavnostih, strojništvu, livarstvu, računalništvu, elektru, gradbeništvu, tudi v prehrambeni dejavnosti, trgovini in gostinstvu ter na področju storitvenih dejavnosti. Najmanj zaželeni pa so gimnazijski maturanti, ekonomski tehniki, skoraj vsi poklici s peto stopnjo izobrazbe in družboslovni poklici s sedmo stopnjo izobrazbe.

Kako bodo tekmovalci navdušili, bo odvisno predvsem od njih samih, kako se bodo znašli z materialom, ki jim bo na voljo. Med sabo bo tekmovalo šest parov. Vsak par bo imel na voljo 25 kvadratnih metrov, kjer bo moral urediti svoj vrt z materialom, ki ga bodo dobili. Veliko bo torej odvisno od materiala, ki ga bodo imeli na voljo, še več pa seveda od njihove ustvarjalnosti.

ŠO

Dostojni nasledniki Konusa

Na območju nekdanjega Konusa v Slovenskih Konjicah je v podjetjih Isokon, Konus Konex, Satler Valter in SG Automotive zaposlenih več kot sedemsto ljudi.

Gre za podjetja, ki vztrajno rastejo, tako da vodilni v njih ocenjujejo, da se bo število zaposlenih v treh letih povečalo na najmanj 1100. Podjetja je minuli teden obiskal konjiški župan **Miran Gorinšek**. Po ogledu proizvodnje se je na delovnem sestanku z vodstvi podjetij pogovarjal o njihovem delu, težavah ter načrtih za prihodnost. Glavna tema pogovora je bilo vprašanje, na kakšen način lahko lokalna skupnost pomaga pri zagotavljanju čim boljših pogojev za neoviran razvoj podjetij.

Direktorji podjetij so bili s sestankom zadovoljni, saj je po oceni direktorja podjetja SG Automotive **Roberta Graha** sodelovanje z občino pomembno, pa naj gre za načrtovanje industrijskih con, potrebne infrastrukture ali vzpodbujanja otrok, da se vpišejo v šole, kjer bodo pridobili izobrazbo, kakršno podjetja potrebujejo in tudi štipendirajo.

MBP

DENAR NA TRGU

Uspešno okrevanje

Trgovanje na svetovnih trgih se je po močni negativni korekciji in agresivnih prodajah v preteklem tednu le umirilo. Pomembnejši svetovni indeksi so se v le nekaj dneh znižali za več kot 5 odstotkov, medtem ko so vrednosti delnic na razvijajočih se trgih padle še bolj. Močnemu zniževanju cen delnic je sledil opazen odboj, ki ponavadi sledi agresivnejšim popravkom tečajev. A kljub temu ne moremo trditi, da je korekcija končana in da so se svetovni kapitalski trgi ponovno utirili na pot rasti.

PREGLED TEČAJEV V OBDOBJU MED 5. 3. in 9. 3. 2007

Oznaka	Ime	Enotni tečaj	Promet v tEUR		% spr.
CICG	Cinkarna Celje	140,85	45,20	▲	6,93
CETG	Cetis	85,10	1,50		0,00
CHZG	Comet Zreče	11,00	5,00		0,00
GRVG	Gorenje	29,98	1.825,90	▲	1,80
PILR	Pivovarna Laško	44,34	1.639,20	▲	3,97
JTKS	Juteks	114,81	34,50	▲	0,32
ETOG	Etol	222,00	82,50		0,00

Zmanjšanje prodajnih pritiskov na svetovnih trgih je vplivalo tudi na slovenski kapitalski trg. Informacije s tujih trgov so domači investitorji sprejeli z olajšanjem, ki so mu sledila nakupna naročila. Delno so domače delnice okrevale že v torek, do konca tedna pa so cene krenile krepko navzgor. Slovenski borzni indeks je tako končal teden tik pod mejo 7.150 indeksnih točk, medtem ko je tedenska rast kljub močnemu nihaju navzdol znašala malo več kot odstotek. Kljub lepi rasti je najvišja točka, ki jo je dosegel indeks letos, še vedno oddaljena skoraj za 2,5 odstotka. Največ pozornosti so investitorji namenili delnicam Krke, ki so v preteklem obdobju tudi največ izgubile. Po zdrsu cene v območje pod 800 evrov in močnem prometu okoli vrednosti 792 evrov so z nakupnimi naročili preprečili nadaljnji padec, pri čemer je konec tedna močno povpraševanje potisnilo ceno vse do ravni 850 evrov. Uspešnega okrevanja so bile deležne tudi ostale delnice, ki so se znašle globoko v rdečih številkah. Vrednost Petrolovih delnic se je odlepila od ravni 500 evrov in jo presegla za 8,4 odstotka, podobno se je cena delnic Luke Koper z najvišjimi posli pri 64 evrih uspešno vrnila izpod območja 60 evrov, kamor je zajadrala v obdobju korekcije.

INDEKSI MED 5. 3. in 9. 3. 2007

Indeks	Zadnji tečaj		% spr.
SBI20	7.155,00	▲	3,72
PIX	5.562,99	▲	3,78
BIO	117,84	▲	0,09

Trgovanje je tako spet vlilo precej zaupanja v delnice na slovenskem trgu in spomini na najvišje ravni, kjer se je letos že trgovalo z delnicami, so še relativno sveži. Vendar zelo verjetno te ravni ne bodo dosežene tako enostavno in hitro. Rast bo pogojena z vrsto dejavnikov, mednje lahko uvrstimo tudi zadnje čase opevan vpliv tujih kapitalskih trgov.

MATJAŽ BERNIK,
borzni posrednik
ILIRIKA d.d., Trdinova 3, Ljubljana
Nadzorni organ: ATVP, Poljanski nasip 6, Ljubljana
Vir: Ljubljanska borza d.d.

Delničarji Cinkarne zadovoljni

Cinkarna Celje je lansko poslovanje zaključila več kot uspešno. Čiste prihodke od prodaje je povečala za 28 odstotkov na slabih 151 milijona evrov, čisti dobiček pa se je povečal kar za 126 odstotkov in je znašal 5,59 milijona evrov.

Od tega bodo delničarjem predvidoma za minulo leto izplačali po slabe 3 evre dividend na delnico, kar še posebej veseli večinske lastnike NFD, Zvon in KD Grup. Cinkarna Celje je lani povečala stroške blaga, materiala in storitev za 34 odstotkov, medtem ko so se stroški dela celo znižali za 3 odstotke, saj so nekoliko zmanjšali število zaposlenih in omejili rast plač. Letos pričakujejo, da bodo imeli večji vpliv na njihovo poslovanje predvsem stroški energije.

RP

Zdravje otrok (verjetno) ni bilo ogroženo

Koliko otrok se še igra v peskovnikih, v katerih je s strupenimi kovinami onesnažena mivka?

Otroci, ki so se tri mesece igrali v štirih peskovnikih v Vrtcu Anice Černejeve v Celju, v katerih so ugotovili veliko preveč svinca in kadmija, po oceni strokovnjakov ne bodo utrpeli posledic. Odkritje onesnažene mivke iz Mežiške doline v peskovnikih je resno opozorilo vsem vrtcem v Sloveniji, da preverijo, če so njihovi peskovniki varni.

Vsako prekomerno izpostavljanje škodljivim snovem, med katerimi sta tudi svinec in kadmij, je seveda treba preprečiti. Na srečo večina takšnih snovi povzroči posledice le, če smo jim izpostavljeni daljši čas. »Kratkotrajna in občasna izpostavljenost svincu in kadmiju je sicer lahko vzrok za trenutno povečan vnos, vendar zdravstvenih posledic ni pričakovati. Zato da pride do akutnih zdravstvenih učinkov, mora biti vnos v telo velik, kar se v tem primeru ni zgodilo. Kronični učinki na zdravje se pojavijo le v primeru dolgotrajne izpostavljenosti in vnosa teh snovi v telo. Glede na to, da je igranje v peskovniku le občasna aktivnost in da je bila ta mivka v peskovniku tri mesece tudi za kronično izpostavljenost ni pogojev,« ocenjuje ogroženosti otrok v štirih peskovnikih Vrtca Anice Černejeve direktor Zavoda za zdravstveno varstvo Celje prim. dr. **Ivan Eržen.**

Uprava vrtca je takoj, ko so jo 5. februarja seznanili, da je mivka v peskovnikih onesnažena s kadmijem in svincem, mivko iz peskovnikov odstranila in jo v nekaj dneh zamenjala. »O rezultatih preiskave smo naslednji dan pisno obvestili starše otrok preko obvestil na oglasnih deskah, hkrati pa tudi vse strokovne delavce vrtca,« pravi ravnateljica vrtca **Ana Potočnik.** Predstavnikom staršev so problem prvič predstavili že februarja, ponovno ga bodo danes na svetu staršev, na katerem bodo osrednjo pozornost namenili ravno morebitnim zdravstvenim posledicam.

»Glede na to, da so v Vrtcu Anice Černejeve mivko dobavili v novembru 2006 in ob predpostavki, da se otroci le občasno zadržujejo v peskovniku ter da v času igre ni prišlo do neobičajnega vnašanja mivke v usta, na Zavodu za zdravstveno varstvo Celje menimo, da ni razloga za zaskrbljenost, da je tovrstna izpostavljenost otrok kovinam sprožila kakršnekoli negativne posledice na organizem,« še enkrat poudari dr. Eržen. Dokončni odgovor bi dala šele posebna raziskava, v okviru katere bi analizirali nekaj vzorcev krvi otrok, ki so se igrali v peskovnikih, kjer je bila vsebnost kadmija in svinca povečana. S tem se morajo strinjati tudi starši otrok.

MILENA B. POKLIČ

Onesnažena mivka, ki so jo odkrili v Celju, je že sprožila širšo akcijo. Zavod za zdravstveno varstvo Celje je najprej preko Skupnosti vrtcev Slovenije predlagal vsem ostalim vrtcem v Sloveniji, ki so morda ravno tako uporabljali mivko iz Mežiške doline, da jo zamenjajo. »Pričakujemo, da bo država ukrenila vse potrebno, da se v bodoče kaj podobnega ne bi moglo več zgoditi, ter sprejela ustrezne normative za mivko, ki se sme uporabljati v peskovnikih. Zaenkrat takih omejitev ni in to je tudi glavni vzrok, zakaj mivke v preteklosti niso preiskovali,« pravi dr. Eržen. Kolesja v državi pa so se že začela premikati.

Znamke po vašem okusu

Poleg rednih in priložnostnih poštnih znamk, ki jih izdaja Pošta Slovenije, so uporabnikom poštnih storitev odslej na voljo tudi osebne poštne znamke. To pomeni, da lahko motive na znamkah izbirate po svojih željah.

V tujini je storitev osebne poštne znamke že nekaj časa dobro uveljavljena, medtem ko je v Sloveniji to novost. Pri Pošti Slovenije so se za novo storitev odločili predvsem zato, da bi še povečali zaninanje za poštne znamke, pravi vodja projekta **Uroš Doberšek.**

Osebne znamke sicer ne bodo v prosti prodaji, ampak bodo natisnjene izključno za naročnika. Natisnjene bodo na samolepilnem papirju, v polah po dvajset znamk. Dotisk motivov po željah uporabnikov poštnih storitev bo opravljen neposredno v okvirje, ki so že pripravljeni. V ta namen bodo v začetku na voljo štirje okvirji, ki vsebujejo obvezne elemente znamke, to je napis Slovenija, znak Pošte Slovenije in nazivno vrednost A, in sicer v modri in rumeni barvi, pokončne ali ležeče oblike, sporočajo s Pošte Slovenije.

Da bi si lahko uporabniki poštnih storitev lažje predstavljali končno podobo osebnih poštnih znamk, je Pošta Slovenije že izdala štiri osebne znamke z motivi poroke, paketa, pismonoše na kolesu in rojstva, ki so naprodaj na vseh poštah.

In še podatek, kako globoko boste morali seči v žep, če si boste zaželeli znamko po svojem okusu. »Prodajna cena za kos znamke je 0,63 evra oziroma 150 tolarjev, pri čemer je najmanjše možno naročilo osebnih znamk z enakim motivom sto kosov znamk oziroma pet pol,« pravi Uroš Doberšek.

Osebne znamke lahko naročite na spletni strani Pošte Slovenije www.posta.si.

BOJANA AVGUŠTINČIČ

REKLI SO

Jože Mlaker: »Uvedba osebne znamke se mi zdi popolnoma nepomembna in se ne bi nikoli odločil za znamko po svoji želji. Splošne znamke se mi zdijo čisto v redu in res ne potrebujem osebnih. Cena osebnih znamk sicer ni tako zelo visoka, vendar me moti, da jih ne moreš naročiti manj kot sto.«

Franc Pavšar: »Osebne znamke me ne zanimajo. Nesmiselno in smešno se mi zdi, da bi svojo sliko ali svojega psa dal na znamko. Na filateliji gledam bolj resno - naj ostane tako, kot je, profesionalna, ne pa, da si bo lahko vsak izmislil, kar si bo hotel. Sem proti osebnim znamkam.«

Martina Popovič: »Storitev osebne poštne znamke se mi zdi dobrodošla. Jaz bi recimo izbrala kakšne celjske motive ali pa slovenske. Če bi izbirala med bolj osebnimi motivi, bi se odločila za upodobitev psa. Tudi cena osebnih znamk se mi zdi sprejemljiva.«

BA, foto: GK

Jože Mlaker

Franc Pavšar

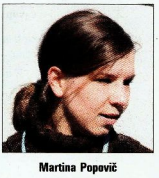

Martina Popovič

Srečali se bomo

Dočakali smo. Danes ob 18. uri se bomo v Zavodu za zdravstveno varstvo Celje dobili na prvem srečanju akcije Hujšajmo z Novim tednikom in Radiem Celje.

Dvajset udeležencev se bo srečalo z vodjema akcije, prim. Jano Govc Eržen in Natašo Šuster, ter predstavniki naše medijske hiše. Verjamemo, da bodo srečanja na delavnicah, v fitnesu, naravi, pri učenju nakupovanja in kuhanja ter še kje, vsega vam ne bomo izdali, popestrila njihove dneve ter tudi vaše, ki nas boste spremljali na radijskih valovih in v časopisu. MJ

VELIKA AKCIJA CASINOJA FARAON in NT-RC 2007

CASINO FARAON CELJE

100 MEDVEDKOV ZA 100 NASMEHOV

V razpredelnici označite dve polji, v katerih se skriva po en medvedek.

Vsak konec meseca bomo tako zbrali deset medvedkov in jih odpeljali v celjsko bolnišnico.

Žrebanje vsak ponedeljek ob 16.30 na Radiu Celje.

Pravila si lahko ogledate na www.radiocelje.com in www.novitednik.com

Kupon pošljite na dopisnicah na naslov: Radio Celje, Prešernova 19, Celje

	a	b	c	d	e
1					
2					
3					
4					
5					

CASINO FARAON IGRALNI SALON CELJE

Označite dve polji kjer mislite, da se skrivata medvedka za naše mlade bolnike. Srečno izžrebanca čaka tudi srebrno presenečenje!

ADAMAS

Ime, Priimek: _____

Naslov: _____

In še presenečenje!

Vsak mesec bomo medvedke pripeljali v sanjskem avtomobilu Mercedes SLK, veliki nagradi Casinoja Faraon 2007!

* simbolični ski

Ivan Jelen in Karl Erjavec med gališkimi upokojenci na občnem zboru

Minister na občnem zboru

V dvorani zadružnega doma v Galiciji je bil občni zbor Društva upokojencev Velika Pirešica-Galicija. Med gosti sta bila tudi predsednik DeSUS-a in minister za obrambo Karl Erjavec ter predsednik občinskega odbora DeSUS-a in poslanec v državnem zboru Ivan Jelen.

O delu društva, ki šteje 346 članov, je govoril predsednik Jože Krulec. Člani so bili aktivni na športnem področju, posebej so ponosni na Klepetalnico ročnih del, med letom so obiskali vse jubilante za 80-rojstni dan in tiste, ki praznujejo 90 in več let. Trenutno je najstarejša Jožefa Lešnik, ki je januarja praznovala 94. rojstni dan. Ob novem letu so obiskali svoje člane v domovih oskrbovancev in bolne na domu.

Že dobri dve leti se trudijo za pridobitev lastnega rekreacijskega prostora. Lani jim je v dogovoru s KS uspelo najeti parcelo pri POŠ Trje. Zdaj čakajo na dovoljenje za spremembo namembnosti zemljišča. Delo v tem letu bo v veliki večini podobno lanskemu. Glavna naloga bo, da bo režijski odbor, ki je bil imenovan v ta namen, nadaljeval aktivnosti pri urejanju rekreacijskega centra pri Šoli Trje.

Delo društva sta v razpravi pohvalila tako Karl Erjavec kot Ivan Jelen. Za uspešno delo v društvo so priznanje podelili Ivanki Falant in Ivanki Volf, za popestritev zbora pa je na diatonično harmoniko igrala Melita Podgoršek.

TT

Brezplačen odvoz odpadkov

Včeraj se je začela pomladanska akcija odvoza kosovnih odpadkov, ki jo celjske Javne naprave pripravijo vsako leto in to za uporabnike brezplačno.

Občani bodo lahko do konca meseca v pripravljene zabojnike odložili odsluženo pohištvo, belo tehniko, vzmetnice, talne obloge, kolesa in druge večje odpadke, ki se jih sicer ne da odložiti v zabojnike z ostalimi gospodinjskimi odpadki. Zabojnike bodo postavili v mestnih četrteh in krajevnih skupnostih občine Celje, proti koncu meseca in v začetku aprila pa še v občinah Vojnik in Štore. Urnik prevzemanja kosovnih odpadkov je objavljen na spletni strani Javnih naprav.

Kosovne odpadke lahko občani tudi sami brezplačno odpelejejo na odlagališče Bukovžlak. S sabo morajo prinesti odrezek položnice, ki dokazuje, da so vključeni v sistem odvoza odpadkov. Odpadke v velikosti ene avtomobilske prikolice lahko pripeljejo štirikrat na leto. BS

Obnova gasilske tehnike

Poklicna gasilska enota v Celju se je lotila temeljite obnove gasilske tehnike, ki naj bi jo obnovila do leta 2010. Po lanskem nakupu sodobne lestve za reševanje iz višjih nadstropij so pred dnevi podpisali pogodbo z izbranim ponudnikom Mi Star II iz Ljubljane za nakup modernega terenskega vozila s cisterno z najmodernejšo opremo za gašenje gozdnih in drugih požarov na terenu.

Vozilo z opremo v vrednosti 336 tisoč evrov bodo izdelali v najbolj priznani tovarni gasilske prevozne tehnike Rosenbauer v Linzu v Avstriji. Posebnost novega vozila bo oprema, ki so jo v Poklicni gasilski enoti Celje naročili za potrebe različnosti požarov in drugih nesreč na celjskem območju. Izdelovalec bo ob dobavi zagotovil strokovno usposabljanje za vse poklicne gasilce.

»Do leta 2010 bomo zamenjali še dve vozili: 27 let staro cisterno in 28 let staro težko tehnično vozilo,« je povedal direktor celjskih poklicnih gasilcev **Janko Požežnik**. Nato se bodo lotili temeljite posodobitve 46 let starega gasilskega doma, ki ga bodo obnavljali po etapah.

Večjo prireditev pripravljajo konec marca, ko bodo celotno moštvo poklicnih gasilcev oblekli v nove delovne uniforme. »Dosedanje rjave bodo zamenjale modre uniforme, ki bodo vse, razen hlač, izdelane v Sloveniji,« je zadovoljno pojasnil še eno pridobitev Janko Požežnik. Ob predstavitvi bodo pripravili pravo modno revijo z Željo, da si bo prireditev ogledalo čim več ljudi in se ob ogledu novih uniform tudi spoznalo z ostalimi dejavnostmi poklicnih gasilcev. Ob tem bodo skrbeli za usposabljanje, saj so intervencije ob požarih in drugih nesrečah vedno zahtevnejše, istočasno pa si želijo, da bi bilo tega čim manj. TONE VRABL

Rak - ovinek na poti življenja

Društvo za boj proti raku Velenje in Društvo za osteoporozo Velenje pripravljata pogovora na temo Rak – ovinek na poti življenja ter o pomenu vitamina D za naše zdravje.

Pogovor z ljudmi, ki so zmagali v boju z rakom, bo danes ob 19.19 v Knjižnici Velenje vodila Branka Drk, predsednica Društva za boj proti raku Velenje. Predavanje Aleksandre Žuber, dr. med., o tem, kako zelo je pomembno, da telesu zagotovimo dovolj vitamina D, pa bo v sredo, 21. marca, ob 19. uri v sejni sobi Zdravstvenega doma Velenje. MBP

radiocelje
www.radiocelje.com

VODNIK

TOREK, 13. 3.

18.00 Krajevna knjižnica Liboje
Večer za vse žene

19.19 Knjižnica Velenje – študijska čitalnica
Rak – ovinek na poti življenja
pogovor bo vodila Branka Drk

19.30 Narodni dom Celje
Celjski godalni orkester
koncert

19.30 Zdravlišče Laško
Mateja A. Leskovar: Nas naš topli dom varuje ali uničuje?
zdravstveno predavanje

20.00 Dom II. slovenskega tabora Žalec
Fragile, drama
gledališki abonma torek in izven

SREDA, 14. 3.

16.00 Večnamenska dvorana Pristava pri Mestinju
Osrednja občinska prireditev ob dnevu žena in materinskem dnevu

17.00 Knjižnica pri Mišku Knjižku
O treh grahih, slovenska ljudska pravljica
pravljico bo pripovedovala Dragica Mustač

17.00 Knjižnica Šentjur – enota Ponikva
Ura pravljic

17.00 in 19.00 Kulturni center Laško
Zavrtimo se
plesna revija

17.00 Knjižnica Velenje, otroški oddelek
A. Isabel: Koza trapasta M. Nele: Sami junaki
pravljična ura

17.00 Knjižnica Rogatec
Čuk v knjižnici
delavnica za osnovnošolske otroke

18.30 Dom sv. Jožef Celje
Čustvena hladnost v zakonu
večeri za zakonce

19.00 Dom sv. Jožef Celje
III. Nikodemov večer
gostja mag. Andreja Godnič

19.00 Knjižnica Rogaška Slatina
Evgen Gec: Skrivnosti lepote
predavanje in predstavitev knjige

19.00 Knjižnica Šoštanj
Tamara in Štefan Rehar: Potovanje po Transibirski železnici ali z vlakom od Vladivostoka do Moskve
potopisno predavanje

19.19 Knjižnica Velenje
Verena in Andrej Perko: Poletje je dalo na glavo klobuk
srečanje z avtorjema knjige

ČETRTEK, 15. 3.

Od 8.15 do 16.30 Kulturni dom Šentjur
Igrajmo se gledališče
območno srečanje otroških gledališč osnovnih šol v občini Šentjur

13.00 Kulturni dom Šentjur
Izobraževanje za mentorje otroških gledaliških skupin v izvedbi Branke Bezeljak Glazer

14.00 Zdravlišče Laško, Zlata dvorana
Simona Šket: Živeti življenje
zdravstveno predavanje

16.00 Knjižnica Šoštanj
G. Andreae: Levček Leo, kralj ljubezni
A. Morozumi: Si ti naša mami?

17.00 Knjižnica pri Mišku Knjižku
Knjižna čajanka: Zlate ure
pogovori o knjigah za otroke in odrasle, ki jo bo vodila Ida Kreča

17.00 Knjižnica Vojnik
Trije medvedi, ruska ljudska pravljica

17.00 Knjižnica Velenje
Z igro in plesom v pomlad
območno srečanje otroških folklornih skupin

17.00 Knjižnica Šentjur – enota Gorica pri Slivnici
Ura pravljic

18.00 Mladinska knjiga Celje
Zmenek s knjigo
Mira Iskrač: predstavitev transmisijske meditacije
Aleš Novak: predavanje o ezoteriki

18.00 Galerija sodobne umetnosti Celje
dr. Lev Kreft: Diego Rivera in Frida Kahlo
predavanje

18.00 Dom sv. Jožef Celje
Trnova pot Gradiške Katice
predstavitev knjige

19.00 Celjski dom Celje
Večerja – nacionalni projekt Unescovih šol
multimedijski projekt celjskih srednješolcev ob 250-letnici rojstva Antona Tomaža Linharta

19.19 Knjižnica Velenje, študijska čitalnica
Evropa – skupna domovina

19.30 SLG Celje
Predpremiera Slavko Grum: Dogodek v mestu Gogi
abonma Četrtek večerni in izven

19.30 Dvorana Zdraviliškega doma Dobrna
Nocoj je en lep večer
tradicionalna pevska prireditev

21.00 Planet Tuš bowling
Tricefest/Pridi na 03
Mega študentski festival

21.00 Local
Plesni večer swinga

Vodilo poslovnega sistema je nenehni razvoj, strokovnost, inovativnost, kvaliteta, timsko delo. Mi dajemo možnost, odločitev pa je povsem vaša.

radeče papir
Družba RADEČE PAPIR
proizvodnja, trgovina in storitve, d. d.,
Njivice 7, 1433 Radeče

VABI K SODELOVANJU

STROKOVNEGA SODELAVCA ZA TEHNIČNO PODPORO

Potrebujemo Vas, ker imate:
- izkušnje na področju tiska oz. grafike
- odlično znanje angleškega jezika in dobro znanje nemškega jezika
- poznavanje programskih orodij MS
- poznavanje grafičnih programov

Pričakujemo, da posedujete:
- poslovno natančnost
- VI. - VII. st. izobrazbe
- sposobnost organizacije dela
- inovativnost in samoiniciativnost
- komunikativnost
- pripravljenost na službena potovanja

In nudimo vam:
- možnost strokovnega izobraževanja
- delo v perspektivnem, dinamičnem ter urejenem okolju
- dobre pogoje dela

TER V ODDELKU ENERGETIKA STROJNIKA PRIPRAVE VODE

Pogoji:
- IV. st. primerne izobrazbe (energetske, strojne, kovinarske smeri)
- delovne izkušnje
- ročne spretnosti
- zanesljivost
- samoiniciativnost

Delovno razmerje bomo sklenili za določen čas s šestmesečnim poskusnim delom ter z možnostjo podaljšanja v nedoločen čas. Če želite postati del papirnega sveta, vas vabimo, da se predstavite s kratkim življenjepisom in dokazili. Prijave pošljite v 8-ih dneh po objavi na naš naslov:
Radeče papir, d.d., Kadrovska služba, Njivice 7, 1433 Radeče ali na elektronski naslov: info@radecepapir.si

www.radiocelje.com

Turistični mostovi

Poleg učencev iz Rimskih Toplic se bodo aprila na državnem tekmovanju predstavili tudi učenci iz OŠ Šempeter.

V petek so se v Osnovni šoli Šempeter v Savinjski dolini srečali mladi »turisti«, ki so sodelovali na 21. regijskem festivalu Turizmu pomaga lastna glava. Letošnje tekmovanje nosi naslov S turizmom gradimo mostove, na državnem tekmovanju pa bodo Savinjsko regijo zastopali mladi iz OŠ Šempeter in Antona Aškerca Rimske Toplice.

Zlato priznanje so si prislužili še učenci iz OŠ Bistrica ob Sotli, poleg omenjenih pa so svoje ideje predstavili mladi iz OŠ Loče, Vransko-Tabor, II. OŠ Rogaška Slatina, Ljubečna, Braslovče, Nazarje, Slovenske Konjice, Gorica-Velenje in Frana Roša Celje. Z igrivo otroško in mladostno energijo so učenci v omenjenih šolah ob pomoči mentorjev raziskovali, odkrivali lepote in turistične posebnosti svojih krajev ter tako dodajali kamenčke v mozaik turistične ponudbe. Učenci so z mentoricami in mentorji vložili veliko truda v pripravo turističnih raziskovalnih nalog, razstav in odrskih predstavitev.

Rdeča nit vseh raziskovalnih nalog je bila gradnja mostov - nekateri so gradili mostove prijateljstva, drugi turizma, pri večini nalog pa je bila komisija navdušena. »Opazen je izjemen napredek v primerjavi z lanskimi nalogami. Vse so bile izjemno zanimive, čudovite pa so bile tudi odrske predstavitve,« je omenil **Jurij Smerdelj**, predsednik komisije za mladino in izobraževanje pri Turistični zvezi Slovenije. OŠ Šempeter je poskrbela tudi za zabavni del prireditve, saj sta vseh 160 nastopajočih zabavala Anžej Dežan in Maja Slatinšek.

ANKETA

Od ideje do turistov

Jurij Smerdelj

Petra Stepišnik

Petra Žohar

Gašper Irman

Ana Jančigaj

Na razpis za letošnji 21. festival Turizmu pomaga lastna glava se je prijavilo šestdeset osnovnih šol iz vse Slovenije. Z naslovom S turizmom gradimo mostove bodo učenci svoje raziskovalne naloge, odrske predstavitve in razstave najprej predstavili na osmih območnih in nato 19. in 20. aprila na državnem tekmovanju. V petek so v Šempetru pripravili prvo območno tekmovanje.

Jurij Smerdelj, TZS: »Člani komisije ocenjujemo raziskovalno nalogo, ki ima največjo težo, izjemno pomembna pri oceni pa je inovativnost. Gre za ideje, kaj bi bilo možno storiti na področju turizma. Delčke te ideje učenci prikažejo na razstavi, ki jo ocenjujemo po kriterijih sporočilnosti, pomembna je tudi odrska predstavitev.«

Petra Stepišnik, ravnateljica OŠ Šempeter: »V Šempetru smo bili zelo počaščeni, ko so nas v TZS zaprosili, če želimo pripraviti festival. V Šempetru ves kraj diha s turizmom, mladi pa so pripravili enkratne odrske postavitve, razstave in raziskovalne naloge. V naši šoli smo se na festival pripravljali od septembra. Že januarja, ko smo povabili Šempetrane iz Italije, so učenci nalogo dokončali, zato smo z veseljem pričakovali vrhunec srečanja.«

Petra Žohar, OŠ Frana Roša Celje, 9. razred: »Pripravili smo nalogo o Celju. V njej smo prikazali znamenitosti mesta in poskušali opozoriti, kaj bi se dalo narediti za turiste. Poskušali smo najti oziroma vzpostaviti most med turisti in nami, ki živimo v Celju. Prizna, da smo v izdelavo naloge vložili kar veliko dela, sploh razstava nam je vzela veliko časa.«

Gašper Irman, OŠ Braslovče, 4. razred: »Za festival smo pripravili nalogo, s katero smo predstavili življenje pastircev. Pripravili smo plakat, razstavo in tudi igrali. Obudili smo nekdanje življenje pastirjev, pri tem nam je najbolj pomagala učiteljica. Sodelovalo je sedem sošolcev, včasih smo se za nastop pripravljali tudi med urami, saj smo kar nekaj časa vadili.«

Ana Jančigaj, OŠ Šempeter, 7. razred: »Gradili smo mostove med mladimi iz krajev z imenom Šempeter. Zbrali smo se pri nas, potem se družili, izdelovali hiške, na kateriih so odtisi vseh Šempetranov ... Med pripravo naloge smo spoznali veliko novih prijateljev, izmenjali smo naslove in telefonske številke. To je bilo zelo zanimivo, zato se mi izdelava naloge niti za trenutek ni zdela pretežka.«

URŠKA SELIŠNIK
Foto: TONE TAVČAR

Otroci, polepšajte praznik mamicam!

Kot vsako leto tudi letos pripravljamo presenečenje za mamice – stiliko preobrazbo za tri izžrebanke.

Izpolnite kupon za svojo mamico in ga na dopisnici pošljite do 19. marca v naše uredništvo na naslov: Novi tednik in Radio Celje, Prešernova 19, 3000 Celje, s pripisom: za mamico

Hair center Darja
Darja Kocmut, s.p.
Ul. Frankolovskih žrtev 24, Celje
Tel.: 491 97 00

Med prejetimi dopisnicami bomo na Radiu Celje 19. marca v živo izžrebali srečnice. Nagrajenke bomo objavili v Novem tedniku in na spletni strani www.novitednik.com ter www.radiocelje.com.

KUPON ZA MAMICO

Ime in priimek moje mame

Naslov

Telefon

V četrtek bo en lep večer

Celjska izpostava JSKD pripravlja v četrtek ob 19.30 v dvorani zdraviliškega doma Dobrna območno revijo malih pevskih skupin Nocoj je en lep večer.

Na tradicionalni pevski prireditvi bodo nastopale majhne pevske skupine iz občin Dobrna, Štore, Vojnik in Mestne občine Celje. Srečanje bo strokovno spremljal glasbeni strokovnjak Nikolaj Žličar iz Velenja, ki bo po srečanju opravil kratek razgovor z vodji skupin in pozneje podal še pisno oceno nastopov. Skupaj bo v devetih zborih nastopilo 67 pevk in pevcev.

BA

Umrl je častni občan Ivan Pajk

Ob smrti dolgoletnega konjiškega arhidiakona Ivana Pajka je župan Občine Slovenske Konjice Miran Gorinšek sklical žalno sejo občinskega sveta. Arhidiakon Ivan Pajk je bil od leta 2005 častni občan Občine Slovenske Konjice. Žalna seja bo danes, v torek, ob 13. uri v dvorani Konjičanka.

MBP

Dejavni v jeseni življenja

Celjsko društvo upokojencev, ki je s skoraj tisoč člani eno največjih v mestni občini, se bo v petek v Narodnem domu sestalo na občnem zboru.

Gre za slavnostni zbor, saj bodo upokojenci na njem proslavili 60-letnico svojega dela. Ob oceni opravljenega v minulem letu bodo skovali tudi načrt za delo v tem letu in zaslužnim sodelavcem podelili priznanja.

Ob jubileju so celjski upokojenci že pred časom izdali obsežno in pregledno brošuro, v kateri so se ozrli na zgodovino društva, v njej pa zapisali tudi misli o svojih prihodnjih nalogah. Te vidijo predvsem v skrbi za urejanje zakonodaje in zaščito upokojencev, v skrbi za njihovo socialno in zdravstveno varstvo, pa tudi v družabnostih, ki jih povezujejo. Zlasti jih skrbi nenehno slabšanje socialno-ekonomskega položaja upokojencev, zato vztrajajo v borbi za zaščito svojih zaslužnih in v preteklosti vplačanih pravic. Skrbi jih, ker naraščanje pokojnin zaostaja za naraščanjem plač. Skrbi jih tudi pokojninska reforma, ki vse močneje posega v že pridobljene in zaslužene pravice upokojenih generacij.

Celjsko društvo upokojencev je bilo ustanovljeno 13. marca 1947 kot sedmo po vrsti v Sloveniji, od leta 1997 je predsednik društva **Jože Bučer**.

BRST

NTRC

Konec umiranja na obroke

V Preboldu novi investitorji in zaposleni, ki bi tam ostali – »Ne želimo biti spalno naselje«

Stečaj v Tekstilni tovarni Prebold je novembra 2004 na cesto pahnil 211 delavcev, v postopku prisilne poravnave je na cesto odšlo še približno tristo ljudi. V najboljših časih je tovarna zaposlovala celo 1500 ljudi. S prihodom Scheffenackerja in drugih podjetij v Prebold se je za občino in ljudi pokazalo novo upanje. Tega daje tudi gradnja stanovanj za tamkajšnje zaposlene.

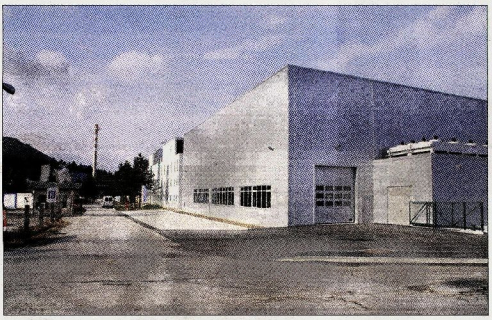

Na območju Tekstilne tovarne Prebold se je vendarle izcimilo nekaj dobrega.

Na območju tekstilne tovarne je zraslo 23 podjetij, med katerimi je največji nemški koncern Scheffenacker z največjim obratom za proizvodnjo avtomobilskih žarometov. Zaposlil je približno tristo ljudi, med njimi približno 120 bivših tekstilnih delavk, delo bo tam našlo še sto ljudi. Več kot petdeset ljudi se je zaposlilo v Tovarni nogavic Prebold, približno trideset je zaposlenih v Pekarni Postojna, delo nudijo tudi manjši podjetniki. A še vedno tam kruha ni dovolj za vse Preboldčane. »Plače niso najboljše in ne zatiskamo si oči, da se z nekaterimi zelo slabo živi,« pove župan **Vinko Debelak**. Pri tem so optimistične napovedi ob dodatnem prihodu avtomobilske industrije z razvojnim delom prizvodnje, ki odpira bolje plačana delovna mesta in višje izobraženo delovno silo, prihajata tudi storitvena dejavnost in lesna industrija. »Hitro smo uredili vso potrebno dokumentacijo za prihod investitorjev, ki jim komunalnega prispevka nismo zaračunavali,« o aktivnostih pove Debelak. Pri tem je na tem območju na voljo dodatnih 1500 kvadratnih metrov zemljišč, opremljenih za proizvodnjo, v tem mesecu naj bi stekla licitacija dodatnih nepremičnin. Debelak, ki je še vedno prepričan, da stečaj tovarne ni bil potreben, je izpolnil obljubo. Ob stečaju je z enkratno denarno pomočjo, ki je predvidena tudi v letošnjem proračunu, ublažil težke razmere nekaterih občanov.

Postopoma do stanovanj

Želja lokalne oblasti je, da z gradnjo stanovanj zadrži čim več ljudi, ki so se zaposlili v tamkajšnjih podjetjih. Letos bodo na celotnem območju Prebolda zgradili približno 120 stanovanj, od tega 35 hiš, medtem ko bodo stanovanjski bloki namenjeni predvsem za prodajo. Tri naj bi občina odkupila za potrebe mladih družin. Načrtujejo tudi gradnjo stanovanj skupaj z vrtcem in gradnjo na cenejših, občinskih zemljiščih, kjer bi gradili sami, »kar je bistveno ceneje.« Debelak ob tem zagovarja postopno gradnjo tako poslovno-industrijskega kot stanovanjskega dela predvsem na območju tekstilne tovarne in v Latkovi vasi na območju podjetja Schiedel, »kjer bi lahko sicer naenkrat zapolnili petsto stanovanj.«

MATEJA JAZBEC
JANJA INTIHAR
Foto: DN

Stečaj Tekstilne tovarne Prebold, ki sodi po obsegu med večje stečaje na Slovenskem, še nekaj časa ne bo končan. Kot je povedal stečajni upravitelj Branko Đorđević, bo 21. marca dražba za nakup zadnjih objektov, ki so še preostali na območju nekdanje tovarne, vendar bodo postopek zavlekle tožbe, ki jih je za vračilo premoženja in plačilo terjatev vložil na Hrvaškem in v Nemčiji. Sicer pa je bila doslej poplačana že večina upnikov, ki so vložili terjatve do podjetja. Če bi uspele tudi tožbe, pravi Đorđević, bi svoj delež, ki so ga izgubili s propadom tovarne, dobili celo delničarji.

Ana Pečnik ob svojih delih na prvi samostojni razstavi

Ujeta v prostoru

V avli Doma II. slovenskega tabora v Žalcu bo do 31. marca odprta razstava del Ane Pečnik, študentke drugega letnika likovne pedagogike, doma iz Galicije.

Na odprtju, minuli četrtek, je zbrane pozdravila programska direktorica za kulturo na Zavodu za kulturo, šport in turizem Žalec Lidija Koceli. O Ani Pečnik in njeni razstavi Ujeta v prostoru je govorila Kristina Suhadolnik. Povedala je, da je to Anina prva samostojna razstava, pri čemer s svojimi slikami in risbami izraža predvsem svoje mišljenje o določenih stvareh in svoje občutke, tako da slike izražajo samo njen pogled na svet. Dela, ki jih razstavlja, se ukvarjajo predvsem z žensko in s prostorom, ki jo obdaja. Uporabljeni tehniki sta oglje in akril. Odprtje razstave sta popestrili pianistka Magda Navodnik in flavtistka Nina Baša.

TT

Za večjo varnost v prometu

Združenje šoferjev in avtomehanikov Savinjska dolina šteje več kot 250 članov iz vseh šestih občin Spodnje Savinjske doline in je eno redkih društev, ki se je obdržalo po nastanku novih občin.

Na letnem zboru, ki so ga pripravili v prostorih združenja na avtopoligonu v Ločici ob Savinji, je zaradi odsotnosti predsednika Milana Pečnika poročilo o delu predstavil podpredsednik **Marjan Tratnik**. Člani so v vseh šestih občinah sodelovali v akciji prvi šolski dan in celo leto skrbeli za urejenost objektov in naprav na avtopoligonu. Poveljnik uniformirancev **Bojan Predovnik** je v poročilu poudaril, da v dvajsetih letih, odkar uniformirani člani združenja sodelujejo pri akciji prvega šolskega dne, ni bilo nesreče, na športnem področju pa so na državnem tekmovanju v Ljubljani ekipno zasedli prvo mesto.

Letos bodo vse dejavnosti nadaljevali, še naprej pa si bodo prizadevali za večjo varnost v prometu. Plaketo z zlatim vencem ZŠAM sta prejela Ernest Obermajer in Bojan Predovnik. Občni zbor je popestril moški pevski zbor ŠZAM Savinjska dolina pod vodstvom Mije Novak.

TT

Sveto pismo v Andražu

Z molitvama Oče naš in Zdrava Marija je mariborski pomožni škof Jože Šmej v nedeljo v kulturnem domu v Andražu nad Polzelo odprl izjemno bogato razstavo knjižnih izdaj Svetega pisma.

Andraški župnik Janez Furman pozdravlja goste

Letošnje leto je namreč Cerkev razglasila za leto Svetega pisma, knjige vseh knjig. Verniki naj bi ga pogosteje vzeli v roke, brali, o njem premišljevali ter prebrano udejanjali v vsakdanjem življenju. Na razstavi so poleg vseh izdaj slovenskih prevodov Svetega pisma na ogled delne izdaje, prevodi v druge jezike, prikazan je originalni jezik Stare in Nove zaveze, knjige o Svetem pismu ter umetniške izdaje. Pobudnik za razstavo je andraški župnik **Janez Furman**, večina knjig pa je iz zbirke **Rudija Koncilije**, predsednika slovenskega bibličnega gibanja, ki je na odprtju podrobno spregovoril o vlogi Svetega pisma v družinah.

Župnik Furman je z razstavo želel opozoriti tudi na bogato kulturno življenje v kraju, zato so se odprtja udeležili nekateri posamezniki, ki se ukvarjajo s kulturo in humanizmom. Med drugimi so bili predsednik Slovenske akademije znanosti in umetnosti Boštjan Žekš, nekdanji rektor in veleposlanik pri Svetem sedežu Ludvik Toplak ter ambasadorka Unicefa, igralka Milena Zupančič. Že v nedeljo so si razstavo ogledali skoraj vsi krajani Andraža, ki so pripravili tudi prijeten kulturni program ter bogato pogostili goste. Razstava bo v kulturnem domu v Andražu postavljena do petka, za ogled pa se je najbolje dogovoriti z andraškim župnikom.

US, foto: TT

SADEKO, tovarna otroškega pohištva, d.o.o.

Razpisuje delovni mesti:

1. UPRAVLJALEC CNC STROJA
- tri- ali štiriletna šola lesar ali kovinar
- izkušnje na stroju CNC vsaj 1 leto
- lasten prevoz

2. MIZAR-IZDELOVALEC VZORCEV
- tri- ali štiriletna šola
- samostojno delo za izdelavo izdelkov po načrtu
- 5 let delovnih izkušenj
- lasten prevoz

Pogodba o zaposlitvi se v obeh primerih sklene za določen čas z možnostjo podaljšanja za nedoločen čas.
Prošnje z dokazili o izobrazbi in kratkim življenjepisom pošljite v roku 15 dni na naslov:
Sadeko, d.o.o., Gračnica 4, 3272 Rimske Toplice

Mile Gržina je poročal o delu zveze.

Čebelarji na zboru

Delegati iz osmih čebelarskih društev Spodnje Savinjske doline in drugi gostje so se v Matkah udeležili občnega zbora Čebelarske zveze Spodnje Savinjske doline.

Po minuti molka, ki je bil posvečen pred časom umrlemu častnemu predsedniku zveze Antonu Rozmanu, in čebelarski himni je o lanskem delu zveze in načrtih za letos govoril predsednik zveze **Mile Gržina**. Med drugim je poudaril, da je bila udeležba na petih izobraževanjih slaba, pohvalil pa je delo čebelarskih društev Prebold pri postavitvi novega čebelnjaka ter Polzele in Šempetra pri urejanju čebelarskih domov. Nadaljevali so akcijo pri izdelavi pašnih katastrov in registracije čebelnjakov, sodelovali so pri ocenjevanju medu in na več lokalnih prireditvah. Letos bodo večji poudarek namenili izobraževanju čebelarjev in zaščiti čebel, v žalskem obrambnem stolpu želijo postaviti stalno razstavo, počastili bodo jubilej Janeza Goličnika, spodbujali bodo čebelarje k pridobitvi ustreznih certifikatov oziroma potrdil s področja zdravstvenega varstva čebel in drugo.

V razpravi sta med drugimi govorila podpredsednik Čebelarske zveze Slovenije Marko Purnat in podžupan Občine Prebold Marjan Golavšek, ki sta delo zveze pohvalila predvsem kot prispevek k ohranjanju zdravega okolja.

TT

Koline po domače

Člani in članice športne sekcija Društva upokojencev Ponikva, ki sodijo med najuspešnejše športnike med upokojenci v Zvezi društev upokojencev Občine Žalec, so minulo nedeljo organizirali družabno srečanje, ki so ga poimenovali Koline po domače.

Prvo takšno srečanje so organizirali že lani, ko jim je prašiča za zakol kupil njihov član in poslanec Državnega zbora Ivan Jelen. Sklenili so, da organizirajo to srečanje ob kolinah tudi letos in tako tudi ohranjajo spomin na ta nekoč pomemben kmečki dogodek, ki je bil že kar mali praznik. Srečanje ob kolinah je bil tudi letos nadvse prijeten družabni dogodek, ki se je raztegnil na cel dan, tako kot je tudi sicer bilo na kmetih na ta dan. Ob delu s kolinami tudi tokrat ni manjkalo športnih aktivnosti, predvsem pa ne dobre hrane in pijače.

DN

Člani športne sekcije ob zaključku kolin

TOČKE ZVESTOBE!
7.3. - 1.7.2007
SEDAJ TUDI V SLOVENIJI!
SVETOVNO PRIZNANA ZNAMKA
möve for frottana®
BRISAČE TUDI DO 83% CENEJE
za 15 točk
2x BRISAČA
50 x 100 cm
barva: krem, rumena, svetlo modra ali oranžna
redna cena € 17,90 (4.290,- SIT)
s točkami zvestobe 83% CENEJE
€ 2,99
717,- SIT
SAMO PRI NAS! SPAR INTERSPAR
SPAR SLOVENIJA d.o.o. Ljubljana, Letališka cesta 26 www. spar.si

NT,RC

Denisov novi prijatelj je računalnik

Resnična zgodba o tem, kako se je življenje fantka s hudo cerebralno paralizo nenadoma polepšalo

Milka Klavž, Denisova mama: »Morda se vsi tisti, ki so mojemu Denisu omogočili nakup računalnika in ki mu pomagajo še na mnogo drugih načinov, ne zavedajo dovolj, kaj in koliko so s svojo pomočjo plemenitega in lepega storili zanj in vso našo družinico. Naš svet je naenkrat postal veliko lepši. Zato se ob tej priložnosti iskreno zahvaljujem vsakomur posebej, predvsem pa članicam Lions kluba Celje Mozaik in zaposlenim v Osnovni šoli Glazija.«

Veselje ob srečnem dogodku ni trajalo dolgo. Rodila sta se dvojčka: sin in hčerka, bratec in sestrica, a kmalu po porodu se je pokazalo, da njun razvoj ne poteka tako, kot bi bil moral. In soočenje z resnico je bilo kruto. Zdravniki so ugotovili, da imata Denis in Klavdija cerebralno paralizo, Klavdija lažjo, Denis pa težko obliko te hude okvare možgan. Zato Denis obiskuje osnovno šolo s prilagojenim programom, zdaj je v drugem razredu. Rad hodi v šolo.

Denis Veronik rad hodi v »svojo«šolo, polno topline, varnosti in ljubezni. Z njim se največ ukvarjata njegova razredničarka prof. Helena Leskovar (levo) in Denisova asistentka v razredu Mojca Popovič Pristovšek.

A po svoje je Denis srečen otrok in srečna je njegova mamica, ker je fantek v kar najboljših rokah, v toplem in razumevajočem okolju med strokovnjaki in sovrstniki na Osnovni šoli Glazija v Celju. Tu pa so še drugi razumevajoči ljudje in dobrotniki, ki s svojimi dejanji Denisu in njegovi mamici Milki pomagajo premagovati težave, jima lajšati vsakdan. Pred kratkim, na primer, je **Denis Veronik** iz Dramelj prejel njegovim gibalnim sposobnostim prilagojen računalnik, darilo srčnih ljudi, ki so se konec minulega leta odzvali klicu dobrote. Po svojih zmožnostih so prispevali denar v akciji Lions kluba Celje Mozaik, ki je organiziral dobrodelne stojnice na ulici v središču mesta Celja in v Mercatorjevem nakupovalnem centru. Ljudje, ki so se ustavljali ob stojnici, so kupovali najrazličnejše predmete in sladke praznične dobrote, ki so jih članice Mozaika same izdelale in spekle. In trud ni bil zaman, saj so z zbranim denarjem omogočile nakup računalnika, vrednega blizu pol milijona takratnih tolarjev, ki ga Denis, pa tudi njegova sestrica zdaj s pridom uporabljata.

Ker je Denis Veronik toliko gibalno oviran, da se lahko premika zgolj z invalidskim vozičkom, so strokovnjaki v Zavodu za rehabilitacijo invalidov Soča v Ljubljani ocenili, da se drugače ne bo mogel opismeniti, kot da se sposprijatelji z računalnikom in potem so po različnih testiranjih ugotovili, kakšen bi bil zanj najbolj primeren, seveda pa je bil to prevelik finančni zalogaj za fantkovo družino. Ampak zdaj ga ima. Z uporabo posebne miške in stikala z njim že marsikaj počne, se bistri, zabava in si krajša čas, ko so šolske obveznosti opravljene. Z mamičino pomočjo se počasi že uči pisati in brati, kasneje pa bo lahko uporabljal poseben računalniški program, ko bo vso njegovo učenje potekalo preko računalnika. Najraje pa posluša glasbo, ki jo ponuja internet in je sploh glasbeno nadarjen otrok, rad poje in sodeluje tudi pri šolskem pevskem zborčku.

Najbolj pa je zdaj srečna Denisova mamica **Milka Klavž**, ki svojega sina vsako jutro pripelje v šolo in pride po končanem pouku ponj. Srečna je, ko opaža, da njen sin lepo napreduje, da mu je računalnik polepšal in popestril življenje. Zadovoljna pa je tudi **Polona Pulko**, univ. dipl. socialna delavka, ki je bila pobudnica nakupa računalnika in njena pobuda je v Lions klubu Celje Mozaik nemudoma padla na plodna tla in že omenjena akcija je stekla – ena izmed mnogih v dosedanjih skoraj že desetletje trajajočem delovanju tega dobrodelnega kluba. Časa za počitek pa ni nikoli in že je v snovanju nova Mozaikova humanitarna akcija, nobena pa ne bi bila učinkovita brez ljudi mehkih src in s poslušom za težave in nesreče drugih, pomoči potrebnih ljudi.

MARJELA AGREŽ

tuš

En, dva, tri ... na izlet s Tušem in Novim tednikom se nam mudi!

Le kako razveseliti zveste bralce Novega tednika in člane Tuš Kluba, smo se spraševali. In tuhtali, kako našim prijateljem pričarati čarobnost skupnih trenutkov, ki jih čas ne bo izbrisal. Pa smo se odločili, da vas ponovno popeljemo na izlet in v vaši družbi preživimo vesel, brezskrben dan. Obetamo si pravo zabavo, saj bomo na izlet popeljali en avtobus naročnikov Novega tednika. Na pot se bomo odpravili v drugi polovici aprila. Obiskali bomo romantični dvorec Miramar, ki ga je v 2. polovici 19. stoletja zgradil avstrijski nadvojvoda Maximilian, brat cesarja Franca Jožefa. Če vas mamijo skomine, če vas srbijo pete, če je v vas zrasla velika želja, da bi na tem avtobusu veselja Novega tednika in Tuša sedeli tudi vi, potem le brž izpolnite priložen kuponček in ga pošljite v uredništvo Novega tednika, Prešernova 19, 3000 Celje. Morda bo sreča potrkala prav na vaša vrata.

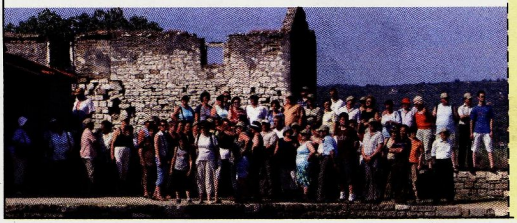

tuš KUPON ZA IZLET

Ime in priimek:

Naslov:

Naročniška številka Novega tednika:

Številka Tuš klub kartice:

Telefon:

Kupon pošljite na naslov: **Novi tednik, Prešernova 19, 3000 Celje.**
Pogoj za sodelovanje je članstvo v Tuš Klubu.

novitednik
radiocelje
WRIGLEY
tuš klub

Laura je med fizioterapijo obiskala svojega priljubljenega košarkarja, Finca Teemuja Rannikka.

Sanje o košarkarjih postale resničnost

Na treningu s košarkarji Uniona Olimpije – Žoga in majica za spomin

Košarkarski klub (KK)Union Olimpija. Zmagovalci evropskega pokala leta 1994, šestkratni zmagovalci jugoslovanskega prvenstva in po slovenski osamosvojitvi daleč najtrofejnejši klub pri nas. Zavidanja vredni uspehi pa nekako izginjajo skupaj s finančnimi težavami v klubu, ki so - roko na srce - v zadnjem času glavna tema, ko se govori o ljubljanskih košarkarjih.

V dobrem in slabem pa z njimi ostajajo njihovi zvesti navijači, ne samo Green Dragonsi, temveč tudi ljubitelji košarke iz drugih delov Slovenije. Ena izmed velikih ljubiteljic košarkarjev v zelenih dresih je tudi **Laura Obretan** iz Javorja, ki je svoje ljubljence želela spoznati na enem izmed treningov. Rečeno, storjeno.

Šok za mamo

»Uživam v spremljanju športa. Najbolj pri srcu so mi smučarski skoki in košarka, pri tem pa se pojavlja problem, da si vse športe ogledam le iz domačega naslonjača. Vse je sicer lepo in prav, vendar si človek s časom želi nekaj več. Navijanje je moj adrenalinski šport, pa naj se sliši še tako smešno. Nikoli ne bom pozabila, ko sva bila z očetom na tekmi smučarjev skakalcev v Velenju. Moram priznati, da sem kar malce pogrešala bučno navijanje. Močno si želim tudi na košarkarsko tekmo Uniona Olimpije, kjer bi lahko bučno navijala za njih, zelo rada pa bi obiskala tudi enega izmed njihovih treningov. Rada bi videla na kakšen način trenirajo, rada bi v živo videla Teemuja Rannikka, Domna Lorbka, Hasana Rizvića ... Rada bi ... Nekoč sem celo sanjala, da se mi je to res zgodilo ...« je v svojem pismu med drugim napisala 14-letna Koroška. In ker Novi tednik in Radio Celje ne uresničujeta samo skritih želja, temveč tudi sanje, smo veselo novico najprej sporočili Laurini mami. »Najprej sem bila šokirana, saj sploh nisem vedela, zakaj gre. Takoj sem poklicala Lauro in jo vprašala, kaj vse skupaj pomeni, ona pa mi je razložila. Presenečena sem bila, da si je sploh upala napisati to pismo. Najprej je mislila, da se šalim, nato pa so ji ob veseli novici pritekle celo solze sreče,« je začetni »šok« opisala **Evgenija Obretan**.

»Marko Milič najboljši prijatelj«

In potem je nastopil težko pričakovani dan, ki ga Laura zagotovo ne bo zlahka pozabila. Odpeljali smo jo na namreč na trening v halo Tivoli. Svoje ljubljence je najprej srečala v fitnesu, na fizioterapiji je spoznala svojega najljubšega igralca Teemuja Rannikka, nato pa si je ogledala še trening z žogo. Le-to je s sabo prinesla tudi sama in ob koncu, ko je z nekaterimi izmed košarkarjev tudi spregovorila, so se podpisali nanjo. 27-letni Finec Rannikko je Lauri med drugim povedal: »V Ljubljani se počutim super, mesto je lepo, ekipa dobra, s soigralci se odlično razumem, tako da zelo uživam. Pogodbo imam še za to in naslednjo sezono. Ne vem, kako dolgo bom še ostal, bomo videli, kako se bodo stvari razpletle čez poletje. Ko je bil še Marko Milič v Olimpiji, sva se največ družila. Pogrešam ga, je zelo dober človek, igralec ...«.

Nekoliko dlje se je Laura mudila tudi pri **Sandiju Čebularju**, bivšemu igralcu Alposa Šentjurja: »S fanti se odlično razumem, smo prava klapa. Sedaj sem se že dobro vključil v ta sistem, upam, da bom dobil čim več priložnosti, ki jih bom seveda skušal čimbolj izkoristiti. V Olimpiji je seveda drugače igrati kot v Šentjurju, gre za večji klub, boljšo organizacijo, igra se Evroliga, Jadranska liga ... Prijatelje iz Šentjurja seveda pogrešam, vendar ostajamo v stikih preko telefona in messengerja ...«.

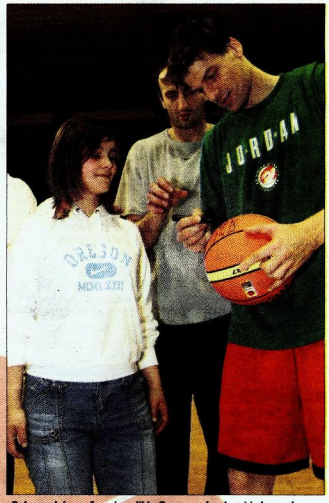

Poleg podpisane žoge (na sliki z Goranom Jurakom) je Laura domov odnesla še majico .

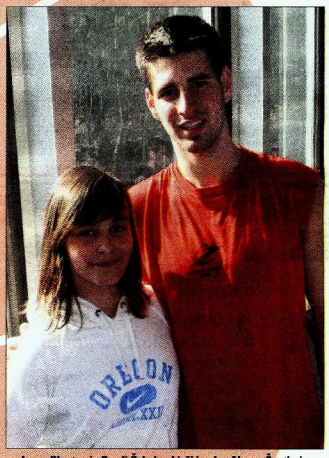

Laura Obretan in Sandi Čobular, bivši igralec Alposa Šentjurja

Nasmešek pove več kot tisoč besed

Seveda pa tik pred odhodom domov, ko je Laura »mini intervju« opravila tudi s Celjanom **Goranom Jurakom**, nismo mogli mimo vprašanja, kako pa v klubu gledajo na stvari, ki se dogajajo okoli njih. »Seveda je moteče. Vsi smo profesionalci, večina fantov je še mladih, prvič so podpisali profesionalne pogodbe in prišli z velikimi pričakovanji v Olimpijo. Vendar je to sestavni del športa, vemo, da je težko najti sponzorje. Nastalo situacijo vsi sprejemamo z razumevanjem, s potrpežljivostjo, toda v nedogled se seveda ne bo dalo čakati. V klub so prišli novi ljudje, ki zagotavljajo boljšo prihodnost,« je zaključil Jurak, potem ko je Lauri podaril še majico z logotipom Uniona Olimpije.

Čeprav je Laura precej sramežljivo dekle in ni bila najbolj zgovorna, je nasmešek na njenih ustnicah povedal vse. O tem, kako lepo je osrečiti ljudi, najbrž ni potrebno izgubljati besed. Če bi tudi sami radi presenetili koga, naš naslov že najbrž dobro poznate, zato pisala v roke in naj sanje znova postanejo resničnost.

JASMINA ŽOHAR
Foto: ALEKS ŠTERN

Gasilska slika za spomin

Športa, da te kap

Izkupiček s štirih sobotnih derbijev na Celjskem je polovičen. Zmagali so rokometaši Celja Pivovarne Laško in Gorenja, izgubile so rokometašice Celja Celjskih mesnin in nogometaši MIK CM Celja. Po dva tisoč gledalcev se je zbralo v Rdeči dvorani in Zlatorogu. Velenjski obračun je bil že skoraj »življenjskega« pomena, popravnega izpita v primeru poraza z Gold clubom morda ne bi bilo več, medtem ko so Celjanom zagotovljeni. V Golovcu so Celjanke sestopile z drugega mesta, a bolj kot poraz v derbiju boli spodrsljaj z zadnjeuvrščeno Izolo. Če ne bi bilo izgubljene točke na Obali, bi si lahko privoščile poraz tudi s petimi ali celo šestimi goli razlike s favoriziranimi Ptujčankami. Klavrni izidi v Areni Petrol se nadaljujejo, navkljub novemu trenerju ... Za celjske kegljavke pa je v ligi prvakinj nesrečen kraj Koprivnica. Ligo za prvaka so si dokončno zagotovili tudi šentjurski košarkarji. Veliko delo so opravili Živexovci v 1. slovenski ligi malega nogometa, saj so v Ajdovščini proti neposrednemu tekmecu za peto mesto v rednem delu prvenstva Kixu iztržili remi, kar bi moralo zadostovati za bolj ugodno štartno pozicijo v končnici za prvaka.

Luka Dobelšek je ušel Konečniku in Hojču.

Priključek k vrhu

Sladko maščevanje po skoraj dveh letih - Baškin in Skok za preobrat v drugem polčasu

Rokometaši velenjskega Gorenja so zadnjo zmago nad Gold clubom zabeležili v končnici sezone 2004/2005, ko so na povratni tekmi četrtfinala Hrpeljce ugnali kar s 43:32. V soboto so po letu dni in osmih mesecih uspeh ponovili (27:23).

Pavel Baškin je kljub poškodbi stegenske mišice vseh osem zadetkov zabil v 2. polčasu, odličen pa je bil tudi vratar **Matevž Skok**, ki je bil pred koncem srečanja nerešljiva uganka za goste, obranil je tudi dve najstrožji kazni. Ekipi, ki se borita za sam vrh razpredelnice, sta nastopili v okrnjenih zasedbah. Poškodovani velenjski igralci Baškin, **Tomaš Rezniček** in **Branko Bedeković** so sicer stisnili zobe in nastopili, medtem ko na drugi strani **Vojko Lazar** ni mogel računati na **Zorana Jovičića** in **Sergeja Sokolova**, **Radoslava Stojanovika** pa je v igro poslal šele v 2. delu.

Groba obramba, 16 sedemmetrovk

Velenjčani so povedli s 3:1. A vodstvo ni trajalo dolgo, gostom je uspel delni izid 6:0 za 7:3. Tik ob koncu polčasa so domači celo izenačili na 11, trikrat zapored je bil uspešen **Jure Dobelšek**. V nadaljevanju so gostje v 35. minuti še vodili z zadetkom prednosti, potem pa so Velenjčani zaigrali bolje. Hrpeljci so se na dva zadetka še uspeli približati pri rezultatu 21:19, potem pa so si Velenjčani z zadetkoma **Sebastjana Sovića** in Vukovića zagotovili mirno končnico. Zaradi krčev je moral z igrišča zanesljivi **Luka Dobelšek**, ki pa ga je dobro zamenjal **Alen Blažević**. Številne sedemmetrovke tako na eni kot na drugi strani pričajo o grobi igri v obrambi, Velenjčani so jih imeli na voljo kar 9, Hrpeljcem pa sta jih sodnika **Janko Požežnik** in **Darko Repenšek** dosodila 7. Igra sicer ni bila privlačna za oko, pozna se, da ekipi nista v pravi formi, zmaga Gorenja pa je povsem zaslužena.

Več samozavesti

To je priznal tudi hrpeljski trener **Vojko Lazar**: »V prvem polčasu smo igrali dobro, bili smo enakovreden tekmec. V odločilnih trenutkih smo razbranili vratarja Skoka, ki je svoje delo opravil vrhunsko. S takšno realizacijo, ki smo jo imeli v zaključku tekme, je povsem normalno, da smo bili poraženi. V ne preveč kvalitetni in zelo živčni predstavi, ki pa je bila športna, so domačini zasluženo zmagali. Z malo več discipline v igri in boljšim izkoristkom strelov pa bi lahko bilo ob koncu tudi drugače.« **Miro Požun** je priznal, da so njegovi varovanci tekmo dobili predvsem v obrambi: »Tekma je bila izredno pomembna za oba nasprotnika, kajti vemo, da v vrhunskem športu šteje le zmaga. Mi smo šli v tekmo dokaj nesproščeni, Gorenje že dolgo ni premagalo Gold cluba in zagotovo smo imeli to v podzavesti. V prvem delu tekme smo naredili ogromno napak. Tekmo smo dobili z veliko željo, predvsem z igro v obrambi, v napadu sta obe ekipi veliko grešili. Dve točki nas ohranjata v boju za najvišja mesta. Sedaj samo štejemo, koliko igralcev bo lahko igralo jutri, ko se prvenstvo že nadaljuje. Zmage sem zelo vesel, kajti računam, da nam bo prinesla nekoliko več samozavesti, da bomo igrali bolj sproščeno in da bo igra bolj tekoča.«

JASMINA ŽOHAR
Foto: GREGOR KATIČ

Vlečenj za celjske drese je bilo preveč, a vseeno premalo za s

Kamenica »lahko kon

Druga zaporedna zmaga proti Kopru - Piv

Rokometaši Celja Pivovarne Laško so po pričakovanjih imeli manj dela s Koprčani na prvenstveni tekmi kot na pokalni. Dva tisoč obiskovalcev je v Zlatorogu videlo gladko zmago (38:30).

V 23. minuti je bilo sicer še 15:14 po seriji bivšega mladega rokometaša Celja, krožnega napadalca **Luke Ščurka**. Nato se je odprlo **Draganu Gajiču**, ki je zadeval kot za šalo, na črti je domala vse podaje izkoristil **Renato Sulič** (met 10-11), **Edi Kokšarov** je bil nezgrešljiv pri sedemmetrovkah (5-5), obramba ni bila dobra, a je skrbno zamišljen napad odlično deloval.

»Celjani potem obležijo ...«

Trener **Kasim Kamenica** je zaupal vratarju **Aljoši Rezarju**; ni imel svojega dne va, obenem pa je bil tudi žr tev pregloboke obrambe, k je »spuščala«. Dirigiral j **Denis Špoljarič**, na mestu levega zunanjega napadalca je igral **David Špiler**. Igra j bila hitra in tekoča, asisten na črto ni primanjkovalo. K je poprijela še plitka obram ba (in škof), so uspevali pro tinapadi. Višja, močnejša i malce okornejša (vzemite

B&G avtomobili (z leve stojijo): vodji ekipe Grega Eller in Zoran Podkoritnik, Oskar Drobne, Edi Borštnar, Simo Rožman, Matej Križan, čepijo Matevž Čater, Milan Smolnikar, Zvonko Jager, Simon Korun in Matjaž Drobne

Oskar za B&G avtomobili

V soboto v Celju odlični napadalec Oskar Drobne ni igral ne za FC Koper in ne za NK Celje, temveč za ekipo B&G avtomobili na zaključnem turnirju Lige Radia Celje.

Moštvo, sestavljeno večinoma iz Štorovčanov, je spočito pričakalo finale, kajti v polfinalu ni bilo Diskoteke Down town. Simer, veliko presenečenje celotne končnice, je s tremi goli Omanovića ter po enim Trajkovskega in D. Krljanovića izločil Pošto pub Šentjur (Horjak, A. Jevšenak, Golob 1). Za tretje mesto so se izvajale šestmetrovke: pri Downtownovcih so zadeli Simič, Ajradinović in Memišević, pri poražencih pa le Horjak.

Pred finalom je v veteranski ekshibiciji Kelm team vnovič dokazal svojo premoč nad Klate ži-Taverno. V boju za prvega zmagovalca lig na umetni travi je moštvo B&G avtomobili 4:1 ugnalo bojevite mladeniče Simerja. Gol so dosegli Oskar Drobne, Simon Rožman, Si mon Korun in Matjaž Drobne, pri poraženci pa Dejan Krljanović. Končni vrstni red: 1. B&G avtomobili, 2. Simer, 3. Diskoteka Down Town, 4. Pošta pub Šentjur, 5. - 8. Vel kabel Condor travel, Coma-ADT Investicije, NK Tr star-Playcafe, KIV Vransko.

D
Foto: GREGOR KATI

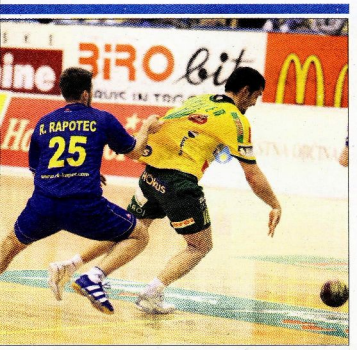

odnika Krašno in Vodopivca.

uspel z jenico«

ovarji bežijo za tri točke

rezervo) **Sergej Harbok** in **Miladin Kozlina** sta vstopila pozno, pravzaprav pa je Kamenica do tedaj že zagotovil zmago. Harboka je med tednom mučila poškodba, tako da je bil uspeh dvojen; ni tvegal preveč, moštvo je slavilo brez najboljšega igralca. V 50. minuti je **Rok Praznik** znižal na 31:28, a je takoj zatem Kokšarov priigral sedemmetrovko in še rdeči karton Radončiću.

Trenerja sta se kar prerivala pred zapisnikarsko mizo in izkoriščala neodločnost delegata Celarja. Pobudnik je bil **Matjaž Tominec**, ki nam je dejal: »Gre za točno določeno stvar. Po doseženem golu so Celjani obležali na tleh, mi pa nismo mogli izpeljati »hitrega centra«. Sodnika lahko malce počakata glede prekinitve, v treh sekundah še nihče ni umrl. V končnici prvenstva si želimo čimveč, realnost pa je četrto mesto, saj nas bo ritem sobota-sreda najbrž dotolkel.«

Sprememba barve ne pride v poštev

Seja upravnega odbora Celja Pivovarne Laško je trajala vsega slabo uro. Strokovno vodstvo in igralci bodo znova opozorjeni na pomembnost osvojitve naslova državnih in pokalnih prvakov. Potrjen je bil sklep, da vratar **Gorazd Škof** ne dobi odvoljenja za prestop v Magdeburg. Nadaljevali se bodo pogovori za sklenitev štiriletnih pogodb z **Matjažem Brumnom**, **Draganom Gajićem** in **Davidom Špilerjem**. Brumnu in Gajiću ne ustrezata višini denarne ponudbe, Špiler pa se mora o tem pogovoriti s svojim zakonitim zastopnikom. Včeraj pa je vodstvo kluba podpisalo novo štiriletno pogodbo s celjskim krožnim napadalcem **Miho Gorenškom**, ki igra tudi na mestu levega krila. Nov podpis zavezuje klub in Gorenška k sodelovanju do junija leta 2011. Gorenšek na zadnjih dveh tekmah proti Kopru ni igral, potem ko si je na srečanju s Slovanom zlomil nos na treh delih. Kempa naj bi bila v bodoče uradni opremljevalec celjskega kluba, ki je zavrnil predlog o spremembi klubskih barv. Te ostajajo še naprej rumeno-zelene.

DEAN ŠUSTER
Foto: GREGOR KATIČ

Še dva kroga

V boju za prvaka bodo vse tri ekipe s Celjskega

V 20. krogu 1. slovenske lige za košarkarje ni bilo večjih presenečenj. Zlatorog je gostil Krko in se ji z zmago s 95:77 maščeval za poraz, ki je Laščane izločil iz pokalnega tekmovanja.

Alpos je gostoval v Postojni in si z zmago z 88:76 zagotovil vstop v ligo za prvaka, ekipa Elektre pa je imela v Škofji Loki težje delo, saj je Loko kavo premagala le za dve točki, končni izid je bil 71:69. Dva kroga pred koncem rednega dela državnega prvenstva je že znano, katerih sedem ekip se bo pridružilo Unionu Olimpiji v ligi za prvaka. Za najvišja mesta se bodo poleg Ljubljančanov borila še moštva Heliosa, Zlatoroga, Geoplina Slovana, Krke, Elektre Esotecha, Loke kave in Alposa iz Šentjurja.

Tadej Koštomaj je v Postojni dosegel 16 točk.

Varovanci **Zorana Martiča** so se na domačem parketu delno oddolžili novomeški Krki. Dvoboj, v katerem so veljali za favorite, je bil težak, saj Laščanom igra ni stekla. Bili so nezbrani in preveč agresivni, kar so izkoristili igralci trenerja **Predraga Miloviča** in kar nekajkrat povedli. »V igri je bilo precej nezbranosti in netočnosti. Storili smo veliko osebnih napak, na voljo sem imel le deset igralcev. Na koncu je pomembna zmaga, ki smo jo si jo po bolečem porazu proti Krki tudi zaslužili,« je dejal Martič. Pivovarjem se še ni pridružil novinec **Slobodan Ocokoljić**, ki je zamenjal **Nikolo Čumića**, saj še nima urejenih papirjev za igranje v slovenski ligi.

Brez večjih težav so igrali Šentjurčani, ki so se odpravili v Postojno. Trener Alposa **Damjan Novakovič** je bil zadovoljen: »Izpolnili smo cilj, ki smo si ga zadali. Uspelo se nam je uvrstiti v ligo za prvaka. Zadnja dva kroga lahko sedaj odigramo neobremenjeno in ju izkoristimo za uigravanje ter pripravo na zaključni del prvenstva.« Tekmeca sta bila precej izenačena v prvi četrtini, nato pa so se Šentjurčani zbrali in zaigrali bolj agresivno. Kljub izboljšani igri pa Alposu ni stekel met, nemirno roko je imel ponovno Elvis Kadič. V drugem polčasu se je odprlo Tadeju Koštomaju: »V prvem polčasu mi nekako ni šlo. Zadel sem le enkrat za dve točki. Nato se je zgodil preobrat in v drugem polčasu sem se razživel ter zaigral bolj samozavestno. Kmalu nas čakajo tudi kratke priprave pred nadaljevanjem prvenstva, kjer bomo izpopolnili našo igro in kondicijsko pripravljenost, ki nam je še vedno primanjkuje.« Ekipa Alposa pa je kljub zmagi po tekmi tarnala nad sodniško trojico Kovačič, Valič, Žebeljan, saj naj bi jih prikrajšali za kar nekaj točk.

Na tesno pa je šlo Šoštanjčanom, ki so gostovali v Škofji Loki in za las uspeli (71:69). Varovanci **Bojana Laziča** so prvi polčas odigrali solidno, nato pa so gostitelje pustili preblizu. Tako so se Škofjeločani v drugem delu razigrali in zaigrali hitro košarko. Nato so nadzor na igrišču kmalu prevzeli gostje - gostitelji so v zadnji minuti zapravili devet točk prednosti -, in z natančnimi meti zasluženo zmagali.

MOJCA KNEZ

Prekletstvo ostaja

Daleč od tega, da bi zagovarjali celjske nogometaše, a tokrat ne bi bilo nepravično, če bi zmagali, točko pa so si zagotovo zaslužili. Res pa je, da je potrebno zadevati v polno.

Vse je pokvaril »izjemen« večer **Dragana Čadikovskega**, ko v 1. polčasu ni izkoristil niti ene izmed štirih priložnosti; trikrat je bil celo sam pred vratarjem Handanovičem.

Izenačili z igralcem manj

Pinnijev sistem 4-2-3-1 je deloval, a ni bilo realizacije. V 2. polčasu je bilo drugače, a medtem so gostje dvakrat zlahka izigrali celjsko obrambo. V 52. minuti je »Čadi« le zadel, ampak je moral prej dvakrat prestopiti žogo, šele nato je atraktivno matiral čuvaja mreže. **Danijel Brezič** se je v skoku s komolcem obregnil ob nasprotnika, njegov drugi rumeni karton pa je pomenil igralca manj že v 59. minuti. Soigralci niso vrgli puške v koruzo. Prav nasprotno - sledila je fantastična asistenca **Simona Šešlarja** proti Čadikovskem, ki je še enkrat mojstrsko zadel, tokrat z močnim strelom s strani. Če so Celjani v Mariboru zapravili prednost 2:0, so tokrat ulovili takšen zaostanek. Val se je nadaljeval kljub manjku, in Pečnikov prosti strel, ko je preskočil in se žogi odmaknil Brulc, so Koprčani poslali v svoj okvir vrat. **Sebastjan Gobec** je kasneje podal osamljenemu Čadikovskemu na glavo, a gola ni bilo ...

Trener **Pavel Pinni** je vseeno želel nagraditi vihravega Čadikovskega. Da bi mu gledalci namenili aplavz, ga je poklical na klop v 90. minuti. Le nekaj trenutkov kasneje, na začetku sodnikovega podaljška, pa se je celjska obramba še tretjič osramotila. 2:3, prva sezonska zmaga Kopra v gosteh. Bela krajina zdaj za Celjem zaostaja le še pet točk.

DEAN ŠUSTER

22. krog 1. SNL: *MIK CM Celje - Koper* 2:3 (0:1); Čadikovski (52, 61); Rajčevič (27), Mejač (46), Volaš (90), *Domžale - Maribor* 3:0, *Bela krajina - Primorje* 0:0, *Drava - Nafta* 3:1, *HIT Gorica - Interblock* 3:2.

15. krog 2. SNL: *Krško - Rudar* 4:3; Barkovič (10), Zorko (25), Lukačič (46), Drnovšek (92); Agič (20, 60), Jeseničnik (65), *Mura - Dravinja* 1:0; Šunko (49). **Vrstni red**: Bonifika 33, Livar 27, Šenčur 23, Krško 22, Triglav 21, Zagorje 19, Mura 17, Dravinja, Rudar 16, Aluminij 14.

17. krog 1. SLMN: *Svea - Dobovec* 7:1 (2:0); Bauman (3, 30), Kristan (8), Osredkar (26), Smiljanić (27), Račič (28), Osojnik (39); Mordej (38), *Ajdovščina - Živex* 1:1 (0:1); Sukanovič (30); Gajšek (8). **Vrstni red**: Beton 47, Puntar 35, Gorica 32, Svea 31, Ajdovščina 26, Živex 24, Kobarid 21, Dobovec 13, Tomi 8, Maribor 6. (JŽ)

LESTVICA 1. SNL

DOMŽALE	22	15	7	0	45:16	52
DRAVA	22	9	7	6	37:29	34
HIT GORICA	22	9	7	6	34:32	34
MARIBOR	22	8	9	5	36:29	33
PRIMORJE	22	9	6	7	29:25	33
NAFTA	22	8	6	8	31:34	30
KOPER	22	4	13	5	29:30	25
MIK CM CELJE	22	4	8	10	31:38	20
BELA KRAJINA	22	2	9	11	22:38	15
INTERBLOCK	22	2	8	12	23:46	14

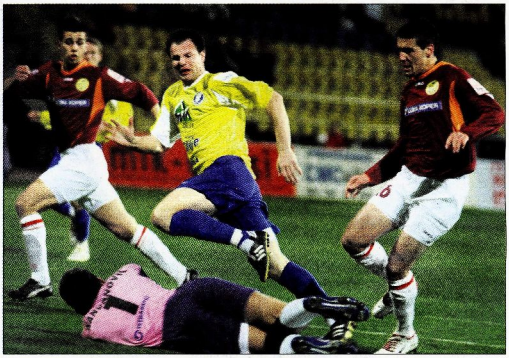

Do odmora Dragan Čadikovski ni uspel premagati Jasmina Handanoviča. (odd, sport, cadikovski2)

»Del krivde prevzemam nase!«

Pogumno je pred mikrofon stopil tragik prvega in junak drugega polčasa, nepredvidljivi celjski napadalec Dragan Čadikovski, ki se bo moral čimprej še bolj potruditi in na igrišču zahvaliti trenerju Pinniju za zaupanje.

»Ne morem verjeti, kaj se dogaja. Da nas lahko v Celju premagata Piran in Izola ... Del krivde prevzemam nase, kajti v prvem polčasu sem imel tri izredne priložnosti in niti ene nisem izkoristil. Mi pa smo prejeli tri gole iz dveh udarcev! Mislim, da nima smisla komentirati tekmo. Pokazali smo, da znamo igrati. Vendar, kot da nam Bog ne pusti zmagati ali pa nam sreča popolnoma obrne hrbet. Naše napake se iz tekme v tekmo ponavljajo! Zelo smo razočarani. Če bomo v Ajdovščini igrali tako, se nam ne piše dobro. Še vedno verjamem v naše moštvo. Tekma s Koprom nas mora strezniti ...«

DŠ, foto: SHERPA

NT&RC

Toplak slavil v Celju

Derbi v boju za drugo mesto na lestvici 1. slovenske ženske rokometne lige so v Celju z 21:18 dobile Ptujčanke. Čeprav so igralke Celja Celjskih mesnin bolje krenile v igro v obeh polčasih, največ so vodile s tremi goli razlike, so se ob koncu srečanja povsem zaustavile in v zadnjih 12 minutah dosegle le tri zadetke.

Varovanke **Miša Toplaka** so se z zmago tako povsem približale končnemu drugemu mestu, a ob njihovem morebitnem spodrsljaju imajo tudi Celjanke še možnosti za osvojitev naslova podprvakinj. »Čestitam gostjam. Videlo se je, da so kvalitetnejša ekipa od naše, imajo več izkušenejših igralk. Gledalci so lahko uživali in mislim, da bi ženska liga potrebovala več takšnih tekem. Moja dekleta so dala vse od sebe, videlo se je, da jim je na koncu primanjkovalo moči in to je bilo ključno, da so Ptujčanke zmagale za tri gole. V zadnjih desetih minutah je presenetila Martina Strmšek, na katero smo najmanj računali, zabila je štiri odločilne gole. Ptujčanke imajo lažji razpored kot mi, vseeno pa se lahko zgodi, da tudi njim spodrsne, tako kot je nam proti Izoli,« je dejal celjski trener **Tomaž Čater**.

JASMINA ŽOHAR

Najboljša strelka »mesnine« je bila Anja Stipanova.

Spet to nesrečno kegljišče

Kegljavke celjskega Miroteksa so odigrale povratno tekmo četrtfinala evropske lige prvakinj s hrvaško Podravko in se iz Koprivnice tako kot lani tudi tokrat vrnile z visokim porazom.

Na Kuglani 2, ki jim zaradi »kanalov« nikakor ne ustreza, so izgubile s 7:1. Edino točko je Celjankam priborila **Nada Savič**. Varovanke **Lada Gobca** so na prvi tekmi v Celju zmagale s 5:3. »Uresničilo se je tisto, česar smo se bali, in sicer, da v Koprivnici tudi letos ne bomo imeli veliko možnosti za uvrstitev v nadaljnje tekmovanje. Kegljišče ima letos še večje kanale. Vseeno smo upali, da lahko nasprotnice presenetimo na začetku, jim vzamemo kakšno točko in jih potem obremenimo. Žal so njihove prve štiri igralke krepko presegle mejo 620 kegljev, naše štiri igralke nikakor niso zmogle ujeti lučaja za te steze, vse je bilo za »dlako« mimo, tako da so domačinke povedle s 4:0, potem pa je bila stvar že odločena. Edino Nada Savič je steze dobro ujela in premagala svojo nasprotnico,« je povedal Gobec in dodal, da bodo Hrvatice že v prihodnji sezoni zamenjale steze, kar pomeni, da Celjanke tam naj ne bi imele več preglavic.

JASMINA ŽOHAR

OTROŠKI ČASOPIS

Prišla je pomlad

Pomlad je tu. Čeprav nas od koledarske pomladi loči še nekaj dni, so zvončki že skoraj odcveteli, ptički so se ženili včeraj, sonce nas že toplo greje.

V Otroškem časopisu zato še bolj nestrpno čakamo na vaše prispevke in risbice o pomladi. Kot vedno bomo veseli tudi vaših člankov o stvareh, ki jih počnete v vrtcih in šolah. Še vedno pa čakamo tudi na vaše glasovnice za Mojo najljubšo knjigo. Kot vsak teden smo tudi tokrat izžrebali nekoga, ki bo dobil skodelico z Miškom Knjižkom. Tokrat nagrada odhaja v roke **Zali Ožek** iz Laškega. Čestitamo! Vsi, ki si želite sodelovati, pa le preberite kakšno knjigo, izpolnite glasovnico in jo pošljite na naslov NT&RC, Prešernova 19, Celje.

V vrtcu Mavrica Vojnik so zelo ponosni na svojo folklorno skupino, slovensko ljudsko dediščino pa negujejo tudi z ljudskimi pesmimi, kot so Peričica.

Otrok naj bo viden in slišen!

Vrtec Mavrica Vojnik upihnil deseto svečko

V minulem tednu je vrtec Mavrica Vojnik še z zadnjo prireditvijo v Kulturnem domu Vojnik, ki so jo oblikovali predvsem otroci, počastil svojo desetletnico delovanja. Med vsemi spremembami so najbolj veseli drugačnega sprejemanja posameznega otroka.

V vse enote vrtca je letos vpisanih kar 310 otrok, zanje skrbi 54 zaposlenih. Število vpisanih otrok se iz leta v leto, kljub zgodnejšemu vstopu otrok v šolo, še povečuje. Že v prihodnjih letih bo zato nujno potrebna razširitev matičnega vrtca v Vojniku in na Frankolovem.

Vsakdan v vrtcu bogatijo z raznimi dopolnilnimi dejavnostmi in projekti, kot je na primer eko vrtec. Zelo radi sodelujejo z različnimi društvi v občini, vsak mesec obiščejo prebivalce bližnjega doma starejših občanov ter jim tako popestrijo praznovanja rojstnih dni. Najbolj ponosni so na folklorno skupino, v kateri otroci spoznavajo bogato kulturno dediščino, pa na majhen pevski zbor in planinski krožek. Redno sodelujejo tudi s športnim društvom Svizec, raznimi ponudniki učenja tujih jezikov,»ter tako otrokom poskušamo ponuditi čim več možnosti, v katerih bi lahko postali konstruktorji lastnih znanj,« pravi pomočnica ravnateljice **Milena Avberšek Sodin**.

»Ena velikih in najpomembnejših sprememb v minulem obdobju delovanja vrtca pa je na področju sprejemanja otroka, njegovih sposobnostih in individualnostih,« še meni pomočnica ravnateljice. »Otrok naj bo viden in slišen! Smo pa seveda vsa leta morali prilagajati tudi spremembam, ki so predpisane na ravni države.«

V čast desetletnici obstoja samostojnega vrtca Vojnik, ki je prej deloval v okviru celjskega vrtca Tončke Čečeve, bodo še nekaj časa v večjih trgovinah v občini ter knjižnici postavljene razstave otroških likovnih del iz vseh enot vrtca Mavrica Vojnik.

RP

PANORAMA

KOŠARKA

1. A SL

20. krog: *Zlatorog - Krka* 95:77 (16:16, 43:43, 72:55); Maček, Mali 15, Ingram, Williams 13, Stojakovič 12, Nuhanovič 11, Alispahić 6, Globovnik, Vrečko 5; Jovanović 21, Jokić 20, *Postojnska jama - Alpos Šentjur* 76:88 (23:26, 41:42, 60:61); Petrovič 16, Dragšič 13; Novak 21, Hunt 20, Koštomaj 16, Kadič 11, Sebič 5, Palčnik 4, Ribežl 3, *Loka kava - Elektra* 69:71 (16:22, 33:36, 59:54); Skok, Kovačevič, Eržen 15; Jeršin 17, Kunc 15, Čmer 10, Nedeljković 9, Vidovič, Mihalič 7, Ručigaj 6. **Vrstni red**: Helios 41, Zlatorog 37, Slovan 36, Elektra, Krka, Loka kava 31, Alpos Šentjur 30, Zagorje 28, Koper 26, Kraški zidar 25, Triglav 24, Postojnska jama 22.

1. B SL

20. krog: *Celjski KK - Kolpa* 82:57 (20:15, 40:27, 60:45); Grilanc 19, Zdovc 15, Ambrož 14, Petrovič 13, Teržan 9, Temnik 8, Perak, Škorc 2; Grdešić 12, Grbič 11, *Beležigrad - Rogla Zreče* 93:96 (24:28, 38:47, 57:77); Klepo 17, Murič 14; Sivka 26, Čovič 20, Horvat 15, Remus 14, J. Brolih 12, Petrovič 6, Tilinger 3, *Konjice - Radenska* 79:97 (19:23, 40:41, 55:70); Novak 24, Keblič 18, Ribič 15, Ravnihar 11, Gačnik 8, Goleš 3; Dominko 30, Spešič 26, *Hopsi - Hrastnik* 108:66 (33:19, 60:39, 77:60); Jovanovič 33, Rizman 19, Čatovič 17, Podvršnik 15, Vujasinović 7, Pungartnik 6, Zore, Kobale 5, Tajnik 1; Kasumovič 15, Godicelj 13. **Vrstni red**: Hopsi, Nova Gorica 39, Rogla 35, Litija 34, Bežigrad, Radenska 30, Konjice, Hrastnik 29, Rudar, Celjski KK 28, Cerknica, Janče 27, Grosuplje 25, Kolpa 20.

2. SL - vzhod

Play-off, 2. krog: *Šenčur Kranj - Rogaška* 7 5 : 6 9 . **Vrstni red**: Šenčur, Medvode 4, Rogaška, Jesenice 2.

1. tekma za obstanek: *Nazarje - Olimpija mladi* 82:81.

1. SL (ž)

Liga za prvaka, 1. krog: *Merkur - Domžale* 71:41 (21:8, 36:20, 51:32); Maganjić 13, Vulić 12, Čonkova, U. Kvas, Komplet 8, Jereb 7, N. Kvas 6, Radulović 5, Prša, Kvaternik 2; Kuzma, Osterman 8.

Liga za obstanek, 1. krog: *Konjice - Neso Ihke* 78:52 (17:17, 32:31, 55:37); Šrot 18, I. Klančnik 14, K. Klančnik 11, Javornik 10, Lubej, Soderžnik 7, N. Klančnik 5, Božičevič 4, Kumer 2; Sajič 13, Nelc 2.

ROKOMET

1. SL (m)

18. krog: *Celje Pivovarna Laško - Koper* 38:30 (21:16); Sulić 10, Kokšarov 9, Gajič 6, Brumen, Špiler 4, Kozlina 3, Špoljarić, Natek 1; Ščurek 6, Praznik 5, *Gorenje - Gold club* 27:23 (11:12); Baškin 8, Vukovič 4, J. Dobelšek, L. Dobelšek 3, Sović, Blažević, Rezniček 2, Kavaš, Bedekovič, Mlakar 1; Furlan 4, Koražija, Dimovski, Božič, Martinc 3. **Vrstni red**: Celje Pivovarna Laško 32, Koper 29, Gorenje 28, Gold club 27, Prevent 19, Trimo 18, Slovan 14, SVIŠ 13, Ormož 11, Rudar 10, Ribnica 7.

1. SL (ž)

17. krog: *Celje Celjske mesnine - Ptuj* 18:21 (11:10); Stipanova 5, Šon, Kikanović 3, Filipovič, Zorko, Jankovič 2, Skutnik 1; Strmšek 8, Ciora 4, *Kočevje - Celeia Žalec* 21:33 (13:17); Pršič 6, Atanasova 5; Bojovič, Jeriček 7, Čerenjak 6, Korun 4, Kobal, Čurko 3, Levanič 2, Futač 1. **Vrstni red**: Krim 32, Ptuj 24, Celje Celjske mesnine 23, Celeia Žalec 18, Škofja Loka 17, Inna Dolgun, Brežice 14, Kočevje 13, Olimpija 6, Zagorje 5, Izola 4.

ŠPORTNI KOLEDAR

SREDA, 14. 3.

KOŠARKA

1. SL, 21. krog, Domžale: Helios - Zlatorog (19). Pivovarna Laško, Ljubljana: Slovan - Gorenje (obe 19).

ROKOMET

1. SL (m), 19. krog, Slovenj Gradec: Prevent - Celje

Ignjatič za otroški mozaik

V razstavnem prostoru Etola je na ogled prodajna razstava likovnih del slikarja Nika Ignjatiča.

Izkupiček od prodanih del bo namenjen mednarodnemu društvu Otroci otrokom za izdelavo mozaika v atriju Nikca, kjer je tudi galerija Nikca. V galeriji je na ogled stalna razstava otroških likovnih del v tehniki: keramike, emajla, gline, brušenega stekla ... V času počitnic oziroma ob lepem vremenu pa bodo otroci v atriju izdelovali mozaik iz barvnih ploščic.

BA

www.radiocelje.com

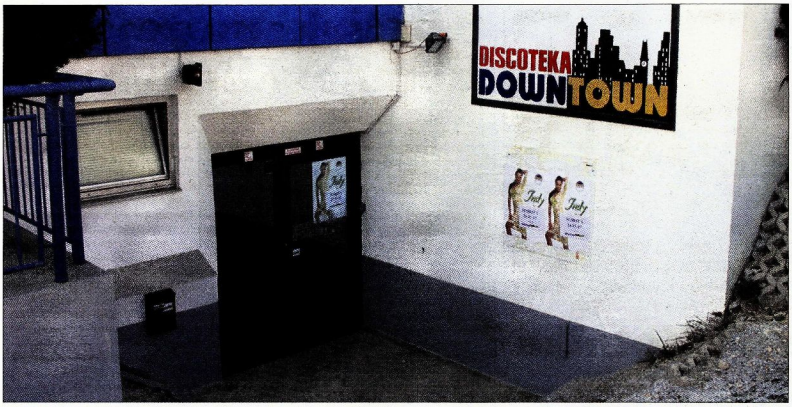

Vhod v diskoteko Down Town, kjer se je pred slabim mesecem dni zgodil incident. Je zakrivil smrt 29-letnika?

Umrl zaradi udarcev?

29-letni Naser Krasniči je po pretepu pred diskoteko Down Town zaradi možganskih krvavitev umrl - Smrt še nepojasnjena

Pred slabim mesec dni so celjski policisti okoli druge ure zjutraj pred diskoteko Down Town v Celju obravnavali 29-letnega Naserja Krasničija iz Celja. Zaradi kršitve javnega reda so jih tja poklicali redarji diskoteke. Krasniči je pred dnevi zaradi možganskih krvavitev umrl v Ljubljanskem Kliničnem centru. Policija s preiskavo o tem, ali so njegovo smrt povzročili udarci varnostnikov, nadaljuje. V primeru krivde varnostnikov bodo te kazensko ovadili.

Krasniči se je v soboto, 17. februarja zvečer, zabaval v diskoteki skupaj s še dvema prijateljema in se nato malo pred četrto uro zjutraj želel vrniti v disko teko. Varnostniki ga v diskoteko niso spustili, ker naj bi bil oborožen. Njegov prijatelj **Samir Sulić** pravi, da temu ni tako, »saj tudi če bi imel pištolo, z njo ne bi nikomur grozil.« Je pa najverjetneje pri sebi imel nož, ki mu ga je podaril prijatelj, še pravi Sulić. »Bil je predober, da bi komu hotel storiti kaj žalega.« Po besedah Sulića je Krasniči želel do prijatelja in prijateljice, ki sta se zabavala v diskoteki, vendar mu varnostniki tega niso dovolili in začelo se je prerivanje in pretep z varnostniki, ki ga je prekinilo šele posredovanje policije. Krasničija so v nedeljo zjutraj našli nezavestnega pred vhodom Down Towna in ga z reševalnim vozilom prepeljali v celjsko bolnišnico. Takoj po pregledu pa je bil zaradi nujnega posega odpeljan v Klinični center v Ljubljano. Po dveh tednih, ko se je 29-letni Krasniči zbudil iz kome, naj bi svojemu očetu dejal, da sta ga dva varnostnika držala in dva tepla.

Zahtevali odškodnino

Zaradi suma, da je bil Krasniči pred diskoteko pretepen, so kriminalisti zoper tri varnostnike odredili policijsko pridržanje, ki pa je bilo dan po incidentu, v ponedeljek, že odpravljeno. Lastnik diskoteke, **Sefer Zornić**, se za incident ne čuti krivega, saj naj bi varnostniki svoje delo opravili profesionalno. Policisti in kriminalisti so v zvezi z njihovim delom uvedli preiskavo. So pa Krasničija doslej policisti obravnavali dvakrat zaradi kršitev javnega reda in miru in lani zanj spisali kazensko ovadbo za lahko telesno poškodbo. Krasničija so v soboto pokopali na Kosovu, od koder prihaja njegova družina. V gradbenem podjetju Zveplan Štore, kjer je bil Krasniči zaposlen od leta 2003, z njim niso imeli težav, kot pravijo. Veljal naj bi za delavnega in učljivega delavca brez zdravstvenih težav. To zatrjuje tudi Sulić in se čudi, od kod natolcevanja, da je imel Naser težave s srcem. Medtem ko njegova družina še nekaj dni ostaja na Kosovu, so se v Celje že vrnili ostali sorodniki in prijatelji, ki napovedujejo tožbo. »Zahtevali bomo odškodnino od lastnika diskoteke,« pravi Sulić in »najeli najboljšega odvetnika, če ne v Celju, pa v Ljubljani.«

MATEJA JAZBEC
Foto: MOJCA MAROT

Delo ustavljeno zaradi smrti delavca?

Še nedolgo tega smo poročali o gradnji osnovne šole na Ponikvi pri Šentjurju, kjer naj bi otroci prišli k pouku v nove prostore že letos. Žal pa je veselje zaradi tega nekoliko skazil petkov dogodek, v katerem je življenje izgubil 38-letni delavec. Nekaj minut čez sedmo uro je 38-letnik na gradbenem odru že opravljal svoje delo, nakar naj bi nenadoma z odra padel v globino približno 10 metrov. Kljub takojšnji pomoči vseh, ki so opazili, kaj se je zgodilo sodelavcu in hitremu posredovanju zdravnika iz Šentjurja, je bilo za 38-letnika prepozno. Zaradi hudih poškodb glave je moški umrl na kraju nesreče.

Kot smo izvedeli, gre za marljivega delavca, doma iz Bosne in Hercegovine, v Celju je imel le začasno prebivališče. Dela na osnovni šoli na Ponikvi je v petek opravljalo več oseb, v tistem času pa naj bi bil 38-letnik sam na odru v delu objekta, kjer naj bi bila telovadnica.

Kraj nesreče si je ogledala tudi delovna inšpekcija: »Inšpektor za delo je nemudoma odšel na kraj nezgode, kjer se je smrtno poškodoval delavec, zaposlen pri Vis-grad, gradbeništvo, avtoprevozništvo, varilstvo in storitve iz Velenja in ugotovil, da je delavec pri delu izvajal opaževanje in razopaževanje stene objekta osnovne šole. Zaradi ugotovljenih določenih pomanjkljivosti s področja varnega in zdravega dela je inšpektor za delo izdal na podlagi Zakona o inšpekciji dela ustno prepoved dela do odprave nepravilnosti. Postopek raziskave pa se še nadaljuje. O ugotovitvah in izrečenih ukrepih pa bo mogoče poročati po zaključku raziskave,« nam je povedal glavni inšpektor RS za delo mag. **Borut Brezovar**.

»Raziskava vzrokov nezgod pri delu nesega ugotavljanje dejstev oziroma okoliščin, zaradi katerih je do nezgode prišlo. Za ugotovitev dejstev mora inšpektor zbrati podatke o nesreči in njenih vzrokih, podatke o odgovornih osebah in podatke, iz katerih izhaja njihova odgovornost,« pojasnjuje Brezovar. V primerih, kot je bil na Ponikvi, ima inšpektor kar nekaj dela tudi z zagotavljanjem obstoječega stanja in fotografiranjem in zavarovanjem stanja na kraju, hkrati pa mora tudi pridobiti podatke o delovnem prostoru, delovnih pripravah, napravah, o delovnih materialih, o organizaciji in tehnologiji dela in podobno.

»Inšpektor mora tudi ugotoviti, ali so bili izvedeni in zagotovljeni splošni in posebni varstveni ukrepi in normativi v skladu s predpisi s področja varnega in zdravega dela. V skladu z Zakonom o varnosti in zdravju pri delu je delodajalec dolžan inšpekciji za delo takoj prijaviti vsako smrtno poškodbo oziroma poškodbo, zaradi katere je delavec nezmožen za delo najmanj tri zaporedne delovne dni, kolektivno nezgodo, nevarni pojav ali ugotovljeno poklicno bolezen,« se ob tem dodajajo na Inšpektoratu RS za delo.

SIMONA ŠOLINIČ

HALO, 113

Prijeli tatu plinskih jeklenk

Niti pretekli teden ni minil brez vlomilcev. Ti so, sodeč po statistiki, največkrat vlomili v avtomobile. V Celju imajo škodo z odpravo posledic vloma kar štirje lastniki. Iz enega vozila so neznanci ukradli navigacijski sistem, iz dveh avtoradio, iz enega pa nepridiprav ni odnesel ničesar, je pa za seboj pustil sledi vloma. V policijske zapiske sta se uvrstila tudi dva vloma v tovorni vozili, in sicer v Veliki Pirešici in na Tovarniški cesti v Celju. Iz obeh vozil lastnika pogrešata navigacijski napravi. Skupne škode je za skoraj tri tisoč evrov. Konec minulega tedna je neznanec vlomil tudi v skladišče na Kidričevi cest v Celju in odnesel 380 metrov posebnega kabla za vzdrževalna dela na železnici. Slovenske železnice je z dejanjem oškodoval za štiri tisoč evrov. V noči na nedeljo pa so vlomilci obiskali tudi trgovino v Gosposki ulici v Celju, zanimala pa jih je očitno le gotovina. Odnesli so namreč 200 evrov. Po dve solarni svetilki in dve kosilnici pa so se tatovi odpravili v vikend na Ponikvi pri Žalcu. So pa policisti prijeli 17-letnika, ki je iz kovinskega zabojnika pri trgovini na Cesti Kozjanskega odreda v Šentjurju odnesel več plinskih jeklenk.

Zagorele saje

V soboto popoldne je zagorelo v dimniku gospodarskega poslopja v Topolšici. Do požara naj bi prišlo, ker so se vnele saje, ogenj pa se je kljub hitremu posredovanju gasilcev razširil na celoten objekt in ga uničil. V požaru je nastalo za 20 tisoč evrov škode.

Odpihnil ga je veter

Ob kampu pri Beli dvorani na območju Velenja se je v soboto pozno popoldne poškodoval 24-letnik. Ta se je vozil z bordom, na katerem je bilo nameščeno jadro. Zaradi močnejšega sunka vetra ga je dvignilo v zrak, kjer je zadel v drevo in nato padel na tla. Pri padcu se je tako hudo poškodoval, da se zdravi v celjski bolnišnici.

Del vozila padel v otroka

V četrtek zjutraj se je hujša prometna nesreča zgodila v bližini železniške postaje v Štorah. 48-letna voznica osebnega avtomobila je vozila po Železarski cesti iz smeri Ceste na Svetino proti Ulici XIV. divizije. Pri vključevanju na glavno cesto v smeri proti Celju se ni prepričala, ali je glavna cesta prosta. Nanjo je zapeljala v trenutku, ko je z njene strani s tovornim vozilom pripeljal 26-letni voznik, ki je brez zaviranja trčil v levi bočni del njenega vozila. Pri trčenju je del, ki je odpadel iz enega od vozil, padel na 12-letnega otroka, ki je v bližini čakal pred prehodom za pešce. V nesreči se je voznica osebnega avtomobila huje telesno poškodovala, otrok pa lažje.

NTRC

Čopova ulica v Celju teče od Mestnega parka preko Ljubljanske ceste, magistrale vzhod-zahod do križišča z Dečkovo ulico.

Od Čopa do Kotnika

Prejšnji teden smo vas v tej rubriki vprašali, po kom se imenuje Čopova ulica, ki teče v Celju od Mestnega parka do križišča z Dečkovo. Poimenovali so jo po slovenskem jezikoslovcu in literarnem zgodovinarju, Prešernovem prijatelju Matiji Čopu.

Po kom se imenuje

Matija Čop velja za enega največjih izobražencev v zgodovini slovenskega naroda, saj naj bi po nekaterih podatkih obvladal kar 19 jezikov. Rodil se je 26. januarja. 1797 v kmečki družini v Žirovnici na Gorenjskem. Že kot desetleten deček se je podal v svet, najprej v Ljubljano, kjer je v letih 1807–10 obiskoval tri razrede glavne šole in v letih 1810–14 nižjo gimnazijo. To je bil čas Napoleonovih Ilirskih provinc, v katerih so Francozi izpeljali vrsto reform, tudi šolsko, ki je Čopu omogočila, da je lahko prvi del študija nadaljeval v Ljubljani. Vpisal se je na dvoletni študij filozofije, z namenom, da se bo lahko kasneje posvetil še študiju teologije. Leta 1816 je odšel za eno leto na Dunaj, kjer je uspešno končal še tretji letnik filozofije. Leta 1817 se je vrnil v Žirovnico in se med počitnicami pripravljal na študij bogoslovja. Ob koncu leta je v Ljubljani oddal prošnjo za študij. Pozitivna rešitev za sprejem je imela majhno hibo, saj si je moral zaradi slabše ocene iz zgodovine študij bogoslovja plačevati sam, in tudi stanovati je moral izven semeniška.

Po dveh letih študija je bogoslovje zapustil in se posvetil poklicu srednješolskega profesorja. Najprej je postal profesor na Reki (1820–22), v letih 1822–27 pa je prevzel profesorsko mesto v ukrajinskem Lvovu. Zadnji dve leti tudi kot suplent na tamkajšnji univerzi. Leta 1827 se je Čop vrnil na Kranjsko, kjer je delal kot profesor na ljubljanskem liceju. Leto kasneje je začel delati še v licejski knjižnici (predhodnici današnje Narodne in univerzitetne knjižnice), od leta 1830 pa do tragične smrti je bil tudi njen vodja. Matiji Čopu gredo velike zasluge za to, da je ljubljanska licejska knjižnica postala strokovno sodobno urejena, s sistematičnim zbiranjem zlasti slovenskih tiskov pa je postajala vse bogatejša tudi po knjižnem fondu.

Že v študijskih letih je bil Čop literarno izjemno razgledan. Preučeval je grško in rimsko literaturo. Pod vplivom takrat najvidnejših romanistov se je osredotočil na provansalsko poezijo, preučeval pa je tudi Danteja. Prav tako je veliko časa posvetil literaturi renesanse in baroka, predvsem italijanski, španski in portugalski. Biografi opozarjajo, da je Matija Čop poznal največje literarne avtorje od antike dalje in da je bil po svojem literarnoestetskem nazoru romantik, po svetovnem nazoru pa zaradi močnega vpliva Schellinga najbrž panteist. S svojo privrženostjo romantiki in estetskimi ocenami predvsem pesniških oblik srednjega veka in renesanse je Čop imel velik vpliv na svoje sodobnike. Po letu 1828 tudi na Prešerna, s katerim sta postala velika prijatelja.

Matija Čop je bil v dvajsetih letih tudi cenzor in zaščitnik Kranjske čbelice pred ljubljanskimi janzeisti in Jernejem Kopitarjem. Tik pred usodno smrtjo se je celo vmešal v abecedno vojno, kjer je v celoti zavrnil metelčico in konservativne jezikovne in literarne nazore nasprotnikov, zlasti Kopitarjeve. Pravzaprav je s tem posegom oblikoval nov slovenski kulturnopolitični program.

Čeprav je Čop veljal za izrazitega intelektualca, je njegova bibliografija manjša, ko bi pričakovali. Je pa ustvaril izjemno bogato korespondenco. Med redkimi pisanimi deli je gotovo najpomembnejši bibliografski pregled slovenskega slovstva iz leta 1831, ki je bil nato objavljen šele leta 1864 v Šafarikovi Geschichte der slawischen Sprache und Literatur. Nekaj njegovih prispevkov najdemo tudi v Illirisches Blatt, med njimi tudi obsežni polemični spis ABC-Krieg, s katerim je v dveh delih posegel v že omenjeno abecedno vojno.

Matija Čop je umrl tragično. Med kopanjem pri Tomačevem mu je 6. julija 1835 življenje vzela reka Sava. Leto kasneje mu je prijatelj France Prešeren posvetil znameniti uvodni sonet v Krstu pri Savici, deset let kasneje pa še žalostinko V spomin Matija Čop.

Danes sprašujemo, po kom se imenuje Kotnikova ulica, ki se pod Jožefovim hribom odcepi od Popovičeve.

Za pravilen odgovor o Čopovi ulici je žreb nagrado – majico NT&RC in enega od starih zemljevidov Celja, ki jih je ponatisnila Osrednja knjižnica Celje – prinesel **Zvonetu Stopinšku** iz Celja.

Kratko zgodbo o Matiji Čopu je za objavo pripravil mag. Branko Goropevšek.

KUPON novitednik

OSREDNJA KNJIŽNICA Celje

www.co.sik.si/domprojekti.htm

Ime in priimek .....

Naslov .....

Kraj in poštna številka .....

Ulica/stavba se imenuje po .....

ki je bil .....

Moj predlog .....

Odgovore pošljite do ponedeljka, 19. marca, na naslov Novi tednik, Prešernova 19, 3000 Celje, s pripisom Po kom se imenuje.

Celjski muzej na zemljevidu Evrope

V Muzeju novejše zgodovine Celje (MNZ) se intenzivno pripravljajo na petletni projekt »Rdeči« muzeji in demokracija, s katerim bodo kandidirali na razpisu evropskega programa Kultura 2007–2013. Projekte, s katerimi želijo kandidirati na razpisih EU v okviru novega večletnega programa, so v muzeju sicer začeli pripravljati že lani.

»Rdeči« muzeji in demokracija je prvi tovrstni projekt v Sloveniji, zato je zbiranje vse dokumentacije zelo težavno delo, pravi direktorica celjskega MNZ **Andreja Rihter**, »z veseljem lahko povem, da smo vso potrebno dokumentacijo že zbrali in tudi partnerske muzeje, ki bodo soustvarjali petletni program. Kot soorganizatorje smo v ta projekt povabil muzeje iz Estonije, Bolgarije, Romunije, s Slovaške in z Madžarske, ki so doživljali podoben razvoj in transformacije kot nekdanji Muzej revolucije v Celju, ki danes deluje kot Muzej novejše zgodovine Celje.« Skozi projekt želijo Celjani s partnerskimi muzeji odgovoriti na vprašanja, kot so zakaj je prišlo do sprememb v muzejskih postavitvah, koliko je to pogojeno z družbenopolitičnimi spremembami in kaj to pomeni za stroko – muzeologijo. Rezultati tega projekta bodo skupna razstava, zbornik ter vsakoletna šola muzeologije. Rok za oddajo razpisa je sredina junija.

Celjski muzealci v okviru Šole muzeologije Celje pripravljajo tudi projekte, ki jih bodo prijavili na razpise znotraj programa Vseživljenjsko učenje, predvsem na razpise programov Leonardo da Vinci in Grundtvig. Hkrati si pridadevajo muzejske zbirke tudi digitalizirati in s tem omogočiti dostopnost in uporabo kulturne dediščine javnosti. V ta namen pripravlja muzej projekt digitalizacije določenih zbirk muzeja, s katerim bodo kandidirali na razpisu Norveškega finančnega mehanizma.

BOJANA AVGUŠTINČIČ

V Muzeju novejše zgodovine Celje je bila v petek in soboto tudi delavnica, ki jo je muzej organiziral v sklopu Šole muzeologije Celje. Delavnica z naslovom Muzeji in identiteta je bila namenjena strokovnim muzejskim delavcem iz vse Evrope. Ti so na delavnico prišli iz Avstrije, Italije, Nemčije, s Slovaške in iz Slovenije. Celjski muzej je k organizaciji dvodnevne delavnice povabil tudi avstrijskega partnerja Museumsakademie iz Gradca. Šola muzeologije Celje letos nudi več različnih vsebin oziroma programov. Tokratni dvodnevni delavnici bo junija sledila Poletna šola muzeologije, ki je namenjena predvsem študentski populaciji oziroma mladim strokovnjakom začetnikom. Letos jo bodo organizirali z novim partnerjem, to je Inštitutom za dediščino Sredozemlja iz Pirana, zato bo tudi delavnica v Piranu.

Znani nagrajenci

Dvanajsti mednarodni razpis revije Likovni svet in Galerije likovnih del mladih Celje za likovna dela avtorjev do 20 let je končan. Tema tokratnega razpisa je bila Kdo sem jaz? Kdo je moje ljudstvo.

Na razpis je prispelo več kot deset tisoč del iz 46 držav. Prispela dela je pregledala mednarodna strokovna žirija ter določila po tri najboljša likovna dela v vsaki starostni skupini ter še po petdeset likovnih del za priznanja v teh skupinah. V starostni skupini do deset let bodo nagrade prejeli avtorji iz Bangladeša, Belorusije in Bolgarije, v skupini od 11 do 15 let umetniki s Kitajske, Slovaške in Celjan Jure Drobne. V starostni skupini od 16 do 20 let bodo nagradili avtorje iz Kuvajta, s Hrvaške in iz Indonezije. Slavnostna podelitev priznanj in razstava nagrajenih likovnih del bo 18. maja v Galeriji likovnih del mladih Celje.

Tudi omenjeni mednarodni razpis, ki ga organizira in vodi Mihailo Lišanin, sodi po številu udeleženih držav med deset največjih tovrstnih razpisov na svetu.

BA

Po poti Gradiške Katice

Lojze Selič je pred leti že napisal knjigo o svojem stricu, zdaj pa je spomenik v obliki literarnega dela postavil še svoji mami. V romanu Trnjeva pot Gradiške Katice je opisal njeno življenje ter orisal čas in razmere, v katerih je živela. Knjigo bo javnosti predstavil v četrtek ob 18. uri v Domu svetega Jožefa.

Lojze Selič

Vsebina romana je zasnovana na resničnih dogodkih. Zgodbe, ki so predstavljene v knjigi, je avtorju povedala mama, medtem ko je obdobje po drugi svetovni vojni Selič opisal po lastnem spominu in doživljanju. »Vse opisano se je zgodilo v navedenem kraju in času. Tudi osebe, ki so omenjene v zgodbi, so resnično obstajale. Imena oseb in krajev so v celoti spremenjena, razen nekaterih izjem. Nekateri najbolj kruti dogodki so prikazani manj črno, kot so resnično bili,« ob koncu knjige bralce opozarja Lojze Selič. »Vem, da knjiga ni na zelo visoki profesionalni ali umetniški ravni, a to tudi ni bil moj namen. Z njo sem želel le postaviti trajni spominek svoji mami. Mislim, da si je to zaslužila,« še dodaja avtor, ki v romanu nastopa kot Katičin sin Matija.

BOJANA AVGUŠTINČIČ

www.novitednik.com

www.radiocelje.com

Odlomek iz predstave v Rimskih Toplicah

Večer z Ježkom

Člani prosvetnega društva Dominika Hriberška iz Šmartnega v Rožni dolini so v petek zvečer v Rimskih Toplicah nizali spomine na Ježka. Pod vodstvom Anke Dimec so pripravili glasbeno-literarni večer Ježkovih pesmi.

Anka Dimec je oblikovala zanimiv moško-ženski dialog, duhovit, vznemirljiv, naiven in humoren. V predstavi ima posebno vlogo povezovalec Miran Čerčnik (to je Fran Milčinski Ježek tudi sam večkrat počel v življenju), ki pripoveduje Ježkovo življenje, ga povezuje s pesmimi ter tu in tam prevzame vlogo Ježka samega. Glasbeno-literarna predstava, ki nikogar od obiskovalcev ni pustila ravnodušnega, je bila večkrat odigrana in odlično ocenjena. Na Linhartovem srečanju gledaliških skupin Maja Motoh, ki interpretira Ježkove songe, prejela priznanje za najboljšo stransko žensko vlogo. BA

Godalci vabijo

Celjski godalni orkester se bo nocoj, v torek, predstavil na tretjem abonmajskem koncertu. Ta bo ob 19. 30 v Narodnem domu.

Z godalci bodo kot solisti pod dirigentskim vodstvom Nenada Firšta nastopili violinist Andrej Kopač ter klarinetista Veljko Klenkovski in Dušan Sodja. Krstno bodo zaigrali Koncert za violino in godala skladatelja Petra Kopača, v svoj repertoar so uvrstili tudi Dvoržakovo Sonatino za godala v G-duru in Bartholdyjevo Koncertantno skladbo za dva klarineta in orkester v F-molu in Koncertantno skladbo za dva klarineta in orkester v D-molu. BA

Glasbeniki s Celjskega blesteli v Beogradu

Od 28. februarja do 4. marca je v Beogradu potekalo Mednarodno tekmovanje solistov in komornih ansamblov pihalnih instrumentov, ki so se ga udeležili tudi učenci in dijaki nekaterih glasbenih šol s Celjskega.

Iz **GŠ Celje** je v I. kategoriji tekmovala komaj 11-letna klarinetistka **Sara Skočir** (mentor prof. Slavko Kovačič) ter dosegla 100 točk in specialno nagrado. V II. kategoriji je prav tako 100 točk dosegla **Eva Zore** (mentor prof. Slavko Kovačič), v III. kategoriji pa so tekmovali **Domen Marn**, ki je dosegel 100 točk, specialno nagrado in laureat (mentor prof. Jurij Hladnik), **Miha Žgank** - 99 točk ter **Anže Popovič** - 97 točk (mentor prof. Slavko Kovačič). Učence sta na klavirju spremljali profesorici Mateja Urbanč in Veronika Hauptman.

Iz **velenjske GŠ Frana Koruna Koželjskega** se je mednarodnega tekmovanja v Beogradu pod vodstvom mentorice Tanje Mršnjak Petrej udeležilo osem oboistov. **Katja Atelšek** je v predkategoriji osvojila zlato plaketo in 1. nagrado, **Aris Vehovec** je v 1. kategoriji prejela zlato plaketo in 2. nagrado, **Anže Koren** je v 2. kategoriji osvojil zlato plaketo in 1. nagrado, **Špela Pastirk** v 3. kategoriji srebrno plaketo, **Rozalija Pavše** v 3. kategoriji zlato plaketo in 2. nagrado, **Nina Tafi** v 3. kategoriji zlato plaketo in 1. nagrado, **Urška Rener** je v 4. kategoriji prejela srebrno plaketo ter **Pavel Kac** v 4. kategoriji zlato plaketo in 3. nagrado.

24. februarja so se 3. mednarodnega tekmovanja učencev trobente v Beogradu udeležili tudi trije učenci **GŠ Radeče. Nejc Zahrastnik** (učitelj Boštjan Župevc) je v prvi kategoriji trobenta prejel 1. nagrado. Iz Podružnične šole Laško sta tekmovala **Oliver Ocvirk** (učitelj Rudolf Kocman), predkategorija trobenta, prejel je 1. nagrado ter **Miha Salobir** (učitelj Marko Razboršek, korepetitor Dejan Jakšič) v 2. kategoriji trobenta, prav tako 1. nagrado. 4. marca pa je učenec **Aljaž Ulaga** prejel 1. nagrado, 2. kategorija pozavna. Njegov učitelj je Rudolf Kocman, korepetitorka pa je bila Nina Mole.

Glasbena šola Skladateljev Ipavcev Šentjur se je mednarodnega tekmovanja v Beogradu udeležila s tremi predstavnicami - flavtistkami. Tekmovale so v predkategoriji. **Neža Šporer** je osvojila 1. nagrado (absolutna zmagovalka predkategorije), **Monika Volarič** je prejela 1. nagrado in **Katarina Vodopivc** 2. nagrado. Mentorica vseh treh flavtistk je profesorica flavte Diana Štih.

BOJANA AVGUŠTINČIČ

Svit niza uspehe

Člani celjskega Društva fotografov Svit, ki je bilo ustanovljeno pred šestimi meseci in ki ga od februarja vodi Marko Rebov, nadaljujejo z uspehi na razstavah Mednarodne zveze za umetniško fotografijo (FIAP).

Na 94. salonu fotografije v Bristolu so sprejeli kar osemnajst njihovih fotografij, na salonu v Avstriji pa dvanajst. **Jure Kravanja** je na Slovaškem prejel zlato FIAP medaljo, **Herman Čater** pa medaljo grand prix salona. Na razstavi Miniature 2007 v Beogradu so Jureta Kravanjo nagradili še s srebrno FIAP medaljo. Društvo Svit je bilo zelo uspešno tudi na mednarodnem salonu fotografije Greater Lynn v ZDA, kjer so sprejeli dvanajst njihovih fotografij. **Marko Rebov** je tam prejel medaljo za najboljše tihožitje, **Robert L. Horvat** in **Herman Čater** pa sta dobila diplomi. Kot društvo so se uvrstili na odlično 11 mesto v konkurenci s celega sveta. BA

CELJE ★★★ 2012

EVROPSKA PRESTOLNICA KULTURE KANDIDAT

Iz zakladnice Zgodovinskega arhiva Celje

Ko je mag. Bojan Cvelfar, direktor Zgodovinskega arhiva Celje, kot slavnostni govornik na lanskem kulturnem prazniku v Celju izrekel čarobne besede »... naj postane Celje evropska kulturna prestolnica,« je seme pognalo ...

Kolesje se je zavrtelo. Celjanke in Celjani so ponosni na vloženo kandidaturo mesta za kulturno prestolnico 2012, kar kažejo tudi njihovi odzivi na kulturne dogodke in dogajanje v mestu. Tako je v oddaji iz Mestnega studia Radia Celje Stopnice do prestolnice, ki je na sporedu vsak ponedeljek med 12. in 13. uro, komentiral tudi gost **mag. Bojan Cvelfar**, ko se je govorilo o Zgodovinskem arhivu Celje, o dejavnosti in poslanstvu arhiva, o katerem ljudje pogosto še ne vedo dovolj, a je, kot z veseljem ugotavlja, vendarle vse več tistih, ki ga obiskujejo, ki vedo za usluge, ki so jim na voljo, in tudi za dogodke in zanimivosti znotraj arhiva. »Ljudje včasih arhiv enačijo z muzejem,« je povedal. Kakšno je torej poslanstvo arhiva? »Arhivi hranijo pisno kulturno dediščino, medtem ko v muzejih poleg dokumentov hranijo tudi predmete.« In dodaja, da arhiv ni neka temna, zaprašena hiša, kjer bi iz škatel arhivarji brskali stare papirje in dokumente, ampak je to sodobna in po vseh normativih urejena ustanova, ki hrani nekatere zares stare in tudi novejše dokumente in papirje. »V zadnjem času so to predvsem gradbena dovoljenja in spričevala,« pojasni Bojan Cvelfar.

Zgodovinski arhiv Celje obsega približno 5000 m², pri čemer je prostora za skladiščenje gradiva dovolj, je zadovoljen Cvelfar. Kot zanimivost pove, da se pri njih gradivo ne meri »po listih, ampak po kilometrih.« Trenutno je v arhivu spravljenega 6,5 kilometra gradiva. Na terenu, pokrivajo namreč 14 upravnih enot v Sloveniji, pa jih je še za osem ali devet kilometrov, vendar je prostorsko zdajšnji arhiv, ki je nekoč domoval v slabih prostorih v Prothasijevem dvorcu v Celju, kjer so ga ogrožale poplave, dovolj velik še za kakšnih dvajset let prevzemanja gradiva s terena.

Bojan Cvelfar

Lani je Zgodovinski arhiv Celje slavil 50-letnico. Zvrstili so se številni slavnostni dogodki, ki odmevajo še danes. Tako je v prostorih arhiva še do 31. maja na ogled zanimiva razstava Od pergamenta do e-zapisa avtorice prof. Sonje Jazbec. Zgodovinski arhiv s svojimi strokovnjaki s področja zgodovinopisja (med njimi je pet magistrov znanosti in ena doktorica znanosti) vsako leto izda kakšno zanimivo publikacijo in tako se jih je nabralo že več kot petdeset. In še nastajajo.

Kateri je najstarejši dokument, ki ga hrani arhiv na Teharski cesti 1 v Celju (v prostorih nekdanjega skladišča Tkanine)? »To je brez dvoma dokument iz sredine 13. stoletja, iz okoli leta 1250, na katerem so zapisani privilegiji Žiče kartuzije. Ta dokument je bil pred kratkim nekaj časa na razstavi v Ljubljani, zdaj pa, oddahnili smo si, da je prišel nazaj nepoškodovan, je spet varno shranjen v primernih prostorih.«

Leto kulture 2006/2007 je posebej namenjeno tudi mladim iz osnovnih in srednjih šol, za katere pripravljajo različne arhivske delavnice in razstave. Opažajo, da je zanimanje mladih za to področje zelo veliko. Na vprašanje, kaj pripravljajo v zgodovinskem arhivu letos, Bojan Cvelfar za jesen napoveduje razstavo o sejmih na Celjskem, izdali bodo vodnik po njihovih fondih in zbirkah (zdajšnji je star že deset let, pojasnjuje Cvelfar). V letu 2008 bodo izdali računsko knjigo celjskega mestnega sodnika iz 15. stoletja.

Zgodovinski arhiv, ki je vsem ljudem odprta in prijazna ustanova, bo za svojo dejavnost in strokovnost letos prejel bronasti celjski grb!

MATEJA PODJED, foto: SB

NTRC

Dolg nos in kratke noge

Kaj ima dolg nos in kratke noge? Laž, seveda! Ob Ostržku in njegovem dolgem nosu smo razmišljali na prvem zimskem oratoriju v našem salezijanskem mladinskem centru na celjski Hudinji.

Z Ostržki na vse mogoče načine se je od 22. do 24. februarja ukvarjalo 30 mladih in 12 animatorjev. Izdelovali smo jih v delavnicah, kjer smo jih vžigali v les, izdelovali lutke iz blaga in lesa in mnogo drugega. Dan smo začenjali ob devetih zjutraj z ogledom odlomka iz filma Ostržek in njegove dogodivščine. Nadaljevali smo s skupno katehezo in delavnicami. Prvi dan smo popoldan igrali različne igre, drugi dan smo se odpravili na drsanje, v soboto pa na Šmartinsko jezero, kjer smo pekli hrenovke in igrali veliko gozdno igro.

Ob zaključku smo ugotovili, da bi moral oratorij trajati dlje časa, saj smo se imeli zares lepo. Ostržek nas je marsikaj naučil: o pomenu resnice, o nevarnosti laži, o prijateljstvu in o tem, kaj je pravo veselje. Veselimo se že skupnega druženja na poletnem oratoriju in na naslednjem zimskem.

GAŠPER M. OTRIN, SDB

Šola zdravja

Na Ljudski univerzi Celje že dobro leto uspešno deluje Šola zdravja. Število obiskovalcev se iz tedna v teden povečuje, k čemur prispevajo tudi pestra predavanja in delavnice.

Ta mesec so že pripravili predavanji o zeliščih v vsakdanji rabi in o klasični masaži telesa. Za 15. marec napovedujejo temo Mir je mogoč, v izvedbi Frenka Lokovška, 22. marca bo o jogi za današnji čas spregovoril Tibor Hercigonja, 29. marca pa Alenka Krivec o sprostitvi in masaži stopal.

Predavanja in delavnice so v prostorih Ljudske univerze Celje (učilnica 4) na Cankarjevi 1 ob četrtkih ob 19.30. Zanje se je treba prijaviti.

MBP

Občni zbor OZVVS Celje in svečano veteransko dejanje

Območno združenje veteranov vojne za Slovenijo Celje je imelo volilni občni zbor v petek, 16. februarja. Zbrali smo se v osnovni šoli na Ljubečni. Po uvodnem svečanem veteranskem dejanju, ki smo ga prvič izvedli v Celju, je vse prisotne pozdravil predsednik združenja **Božidar Sevšek**, ki je v nadaljevanju podal tudi poročilo o delu v minulem obdobju. Po vseh poročilih je soditi, da je bilo delo v združenju uspešno. Po razrešitvi starih organov so bile volitve novega vodstva in za predsednika je bil ponovno izvoljen Božidar Sevšek, ki je podal smernice za delovanje v naslednjem mandatnem obdobju. Ena od nalog je še naprej pridobivati člane z urejenim statusom veterana vojne za Slovenijo. Podeljene so bile tri bronaste plakete Zveze veteranov vojne za Slovenijo. Za uspešno delo znotraj združenja so plakete prejeli Stanislav Ambrož, Ivan Polanec in Ivan Rohtek.

OZVVS Celje

VSAK ZAKAJ IMA SVOJ ...

Odgovori na vse

Imate konkretno vprašanje in rabite konkretno rešitev? Bi rabili nasvet, pa ne veste iz česa? Mogoče veste iz česa, pa ne znate postaviti pravega vprašanja? Ali pa ste do pravega vprašanja sicer prišli, kam dlje od tega pa ne?

Evo – to je rubrika za vas. Če jo le ne boste jemali preveč resno.

VPRAŠANJE: Sem mlad in zloben. Nosim jakno iz črnega usnja, poslušam metal in z interneta vlečem kratke porniče. Mi lahko svetujete, če sem lahko še kaj zlobnejši?

ODGOVOR: Težko. Oziroma ste lahko, vendar bo zahtevalo čas in veliko vaše energije. Mogoče samo nekaj idej:

1. Kino zloba

Počakajte do premiere kakšnega novega, najboljšega in doslej najdražjega ameriškega filmskega spektakla. Film mora biti dolg vsaj tri ure in poln specialnih efektov. Pred premiero se preoblecite v nedolžnega prodajalca prigrizkov in osvežilnih pijač, postavite svojo stojnico pred vhod kina in z žarom prodajajte novo »brezvecejno« pivo. Da gre za čudovit napitek iz ZDA, plod truda znanstvenih generacij in genetskega inženiringa in da je za to pivo značilno, da ga lahko popiješ na tone, pa nič ne pritisne na WC. Gre pa seveda za našega starega, dobrega laščana s prelepljeno etiketo. Ko se klientela nabaše v kino, vsak s svojimi petimi pivi pod pazduho, zaprite vhodna vrata in skozi kljuko zagozdite metlin ročaj.

2. Avto zloba

Z avti lahko počnete več različnih zlobnih stvari. Ena je, da v izpušne cevi parkiranih vozil tlačite krompir. Tlačite temeljito in čim globlje; pomembno pa je, da to delate do tistega trenutka, dokler vas nekdo ne poči okrog ušes in se zbudite na urgenci. Brez tega zadnjega dela vse skupaj namreč ni tako zabavno.

Lahko se oblečete v avtoštoparja in ste prvih nekaj minut vožnje sicer takšen prijazen in neizstopajoč srednješolec, nato pa začnete kvasiti neumnosti. S tem nikakor ne prekinite, tudi ko vas šofer lepo prosi, če lahko, prosim, utihnete. Nato mu brezkompromisno vrtajte v živec – ponavljajte anekdote, sprašujte ga ene in iste stvari, piskajoče žvižgajte in ploskajte, šarite mu po avtoradiu in menjajte kanale, opozarjajte ga na ovire ob cesti (s kričanjem), popravljajte mu volan, navsezadnje pa se mu stlačite na zadnji sedež in mu pregledujte kovček, dokler tip ves penast ne pohodi zavore. Ko se avto sunkovito ustavi, pa iz svoje torbice mirno izvlecite vratno opornico, si jo namestite in pokličite 112. Minimalna tožba je 2 milijona, fantje moji.

3. Še nekaj zimzelenih?

a) V papirnato vrečko opravite veliko potrebo. Čim večja bo ta velika potreba, tem boljše je. Nato položite vrečko pred kakšen prag, vrečko zažgite in pritisnite na zvonec.

b) Na rednem letnem srečanju Društva za zaščito živali se prikažite v čudovitem kroznenem plašču, okrog vrata pa si ovijte še kakšno dodatno lisico.

c) Mogoče objava učiteljičine GSM-številke v kakšnem vročem oglasu?

d) Ko vas nekdo pokliče po pomoti in bi rad govoril s svojo ženo, mu odvrnite, da trenutno ne more govoriti, ker ima delo z vami.

e) Ko boste v službi, med pavzo za kavo mimogrede navrzite ostalim, da vam je šef krepko dvignil plačo. Nato hlinite presenečenje in zadrego, ko bodo planili po vas, zakaj pa ravno vam, njim pa ne.

f) Ko boste v službi, najbolj zavistnemu sodelavcu »po pomoti« pošljite SMS, ki je bil »namenjen šefu«. V njem se mu zahvalite za lep vikend na njegovi jadrnici.

g) Pred odhodom k zobozdravniku se do slabosti najejte čebule, česna in zaseke.

h) Po treh konzervah fižola se pojdite voziti z mestnim avtobusom ob urah največje gneče.

i) ... in ko vam bo uspelo noro zadimiti avtobus, pokažite na lepo urejeno gospo v krznenem plašču in recite samo: »Ona je bila«.

j) Pojdite na letališče v masivni bundi, izpod katere kuka mala rumena žička.

k) Mogoče bi pustili malce belega praška in britvico na ogledalu vaše mame?

l) Spremenite si priimek v Požar, nato pa kličite v razna gasilska društva in se predstavite.

Zdaj pa le na delo, vi zlobni heavymetalec v zlobni črni usnjeni jakni.

Piše: GREGOR JAZBEC
gregajazbec@yahoo.com

Gregor Jazbec, vojaški psiholog 20. MTB iz Celja, je na naših straneh že nastopal z VEČ zabavnimi teksti. Tokrat vam ponuja odgovore na vsa vprašanja, kar jih je.

0801063
BREZPLAČNI PROMETNI TELEFON RADIA CELJE

POSTANITE BRALCI POROČEVALCI!

Poročajte o zanimivih dogodkih v vašem kraju, da bodo zanje vedeli še drugi!

Pošljite nam prispevek, če ste imeli v kraju zanimivo prireditev, otvoritev ali družabno srečanje in objavili ga bomo na strani Bralci poročevalci. Besedilo naj bo dolgo največ 30 tipkanih ali računalniških vrstic, lahko priložite tudi fotografijo in nam vse skupaj pošljete na **Novi tednik, Prešernova 19, 3000 Celje**, če imate možnost, pa lahko tudi po elektronski pošti: **tednik@nt-rc.si.**

VABLJENI K SODELOVANJU!

DRUŽINA IN ODNOSI

Mož je ob večerih zdoma

Vprašanje: Z možem ne živiva dolgo skupaj. Moti me, da je pogosto zvečer zdoma. On pravi, da zaradi službe in ker bi rad ohranil stik s prijatelji. V redu. Vendar me je strah, ker rad tudi kaj spije. Nočem, da bi bil moj mož enak očetu, ki je alkoholik.

Odgovor: Verjetno ima vaš mož obilo dobrih lastnosti, izpostavili ste pa predvsem to, kar vas skrbi. Morda vam to tudi kdaj očita, da vidite stvari s samo negativne plati. Vendar bi lagali sami sebi, če bi rekli, da je vse v redu, medtem ko vi v sebi čutite strah in razočaranost. Sprašujete se, ali je rad z vami ali pa bo kmalu tak kot mnogi moški, ki očitajo ženskam, kako posesivne ste in kako nemogoče so vaše želje. Gotovo vaš mož ne bo uspel uresničiti vseh vaših želja, prav pa je, da je pozoren na bistvene, ki vam največ pomenijo, to je stik, odnos, čustvena izmenjava in čustvena varnost. To pomeni preprosto to, da lahko kadarkoli pridete do njegovega čustvenega sveta. V dobi mobilne telefonije je to zelo preprosto. Dovolj je že to: »Ja, slabe volje sem, ker ... razočaran sem ... skrbi me ... ponosen sem ...« Zaradi delitve njegovih skrbi ne boste nič bolj obremenjeni. To ste v nasprotnem primeru; čutite, da je nekaj v zraku, ne veste pa točno, kaj je.

Morda si mislite, da je to le v začetku skupnega življenja, dokler se ne bo navadil, potem bo več doma. Morda si mislite, da bolj ko ga boste ljubili, bolj se bo navadil biti doma in spremenil v prijetnega moža in očeta. Vendar so te le miti, ki so sicer ukoreninjeni v naši kolektivno zavest, ni pa kaj dosti resnice na tem. Moški se ne spremeni zato, ker ga ima rada žena, ampak le takrat, ko se to sam odloči. Res pa je, da k odločitvi lahko pripomore žena, s tem, da mu izrazi svoje doživljanje in hkrati, da zelo jasno izrazi svoja pričakovanja in svoje meje. Zakonska zveza ali partnerska temelji na pogojni ljubezni za razliko od starševstva, kjer naš odnos do otrok temelji na brezpogojni ljubezni. Ogromno moških se tega zave šele takrat in nekaj v tej smeri storijo, ko jim žene zagrozijo z ločitvijo ali ko pride v življenjo bolezen ali če je kaj narobe z otroki. Od vaše odločitve je odvisno, kdaj bo hodil domov.

Če pogledamo v vašo izvorno družino, je razumljivo, zakaj vam je težko ob tem vprašanju. Ravno to vse je ustavilo vaši mami, ki ni znala postaviti meja vašemu očetu gledepijače in je to vdano prenašala. V mami imate zgled požrtvovalne mame, službenke, nimate pa v njej modela, kako biti odločna in kako poskrbeti zase ob moškem in ravno tu boste morali začeti oz. nadaljevati. To bo sicer občasno boleče, vendar bo za oba odrešujoče.

Tudi mož je bil »bos« gledete tega, kako biti moški, ki zna prepoznati in izražati svoja čutenja ob ženi, kako živeti odnos z njo, ne da bi se umikal, kajti njegov oče se je zelo zgodaj za vedno umaknil od njegove mame. Tako je pretežni del svojega otroštva živel sam z mamo. Sama ga je vzgajala, finančno skrbela za njiju, bila v okolici zaznamovana ... tako da je često to svojo stisko prelila na sina, ki ni vedel, kaj narediti s temi čustvenimi izlivi in se je počutil nemočne. Zato se bo danes na daleč izogibal občutkom nemoči, vašim čustvenim izlivom, ki bi lahko prebudili v njem ta boleča čutenja. Alkohol tudi kaj sodeluje v vlogi antidepresiva, ki blaži njegovo notranjo bolečino in hkrati kot stimulator, ki mu pomaga zgraditi samozavest, ki mu je tako zelo manjka, ker ni živel ob očetu.

Skratka, jasna struktura in sočutje. Jasno mu boste morali povedati, kaj ste pripravljeni prenašati in česa ne in hkrati se opogumiti in začeti govoriti o svojih doživljanjih in s tem narediti prostor še za njegova čutenja. Zgolj sočutje drug do drugega vaju reši nezdravih spon, s katerimi sta še navezana na vajine izvorne družine, da bosta lahko normalno in sproščeno zaživela.

BLIŽINA
družinski inštitut
www.blizina.si
03/492-55-80

Rok Snežič, univ. dipl. prav. Nenad Đukić, mag., MBA

Bralci sprašujejo, mi odgovarjamo

Vprašanje

Poškodovala sem se na enem od večjih slovenskih smučišč. Med smučanjem po smučarski progi sem se zaletela v nezavarovan steber nočne razsvetljave. Zanima me, ali sem upravičena do odškodnine in od koga jo lahko zahtevam.

Mihaela, Ptuj

Odgovor

Do odškodnine za svoje telesne poškodbe ste vsekakor upravičeni, kajti nezavarovan steber (brez oblog, zaščitne pene ali blazine) je nevarna stvar na smučišču. Ker ste se poškodovali zaradi te nevarne stvari, ste od upravljavca smučišč oz. pristojne zavarovalnice, kjer ima upravljavec zavarovano civilno odgovornost, upravičeni zahtevati denarno odškodnino. Zelo priporočljivo je v takšnem primeru pridobiti zapisnik reševalcev ali pa policijski zapisnik, kar je najboljše, saj je s tem narejen uradni zaznamek o nezgodi. Če zapisnik ne obstaja oz. ni bil narejen, potrebujete izjave vsaj dveh polnoletnih prič.

Vprašanja v zvezi z vašim primerom pošljite na info@poravnava.si ali po pošti na naslov Poravnava, d.o.o., Ljubljanska cesta 20, 3000 Celje. V treh dneh boste prejeli odgovor pravnikov podjetja Poravnava, d.o.o. Lahko nas tudi pokličete na brezplačno tel. št. 080 13 14.

080 13 14
PORAVNAVA
www.poravnava.si

HUJŠANJE
8 – 12 kg mesečno
Dr. PIRNAT
02/252 32 55,01/519 35 50
www.pirnat.si
Dr. Pirnat d.o.o., Bulevarja 20, Maribor

RADIO JE UHO, S KATERIM SLIŠIMO SVET!
ŠTAJERSKI VAL
VEČ KOT 50 LET PRIJATELJSKE BLIŽINE

ROŽICE IN ČAJČKI

Naberite regrat!

V pomladnem času si vsak dan privoščimo pošteno skledo krepilnega, odvajalnega, diuretičnega in čistilnega »plevela«. Čeprav so regratu (*Taraxacum officinale*) svoj čas rekli tudi rumena reva, je vse prej kot to. Če ga uživamo, gotovo ne bomo reve, prej pravi korenjaki.

Pomlad nas je prehitela in že kar nekaj časa po travnikih, pašnikih in opuščenih njivah videvamo ženske, ki urno vihtijo nožiče in za svoje drage nabirajo regrat, iz katerega pripravijo osvežilno solato. Tu pa tam pa iz njega skuhajo še kakšen zdravilen čajček. Pa lepo po vrsti. Farška plata, jajčar, maslenica, mlečec, mlečje, lučca, otavčič, rumen reva, smolika, vegrad, vigrad, žeštene, žoltenje, pljuščanec je le nekaj poljudnih imen, ki so jih naši predniki nadeli temu zdravilnemu plevelu, ki cvete aprila in maja. Zel in korenina, ki ju naberemo spomladi pred cvetenjem, sta najbolj zdravilni, saj takrat vsebujeta največ grenčin. Cvetne koške nabiramo ob cvetenju. Regrat sušimo vedno v senci, v tem času se izogibamo pretiranega prijemanja z rokami. Prvi so njegove odlike odkrili arabski zdravniki, ki so v 11. stoletju opevali silne zdravilne moči te zeli. Nič čudnega, da njegovo botanično ime izhaja prav iz arabskega izraza taraxacum, kar pomeni nekaj takega kot mokriti ali puščati in lepo kaže na njegov odvajalni učinek. Sveže made liste pripravljamo v obliki solate, ki krepi naš organizem. Regrat uporabljamo za čiščenje krvi in spodbujanje presnove, zato ga lahko s pridom uporabimo kot pomladansko kuro za hujšanje, izločanje strupenih snovi iz telesa, pri mozoljavosti in kožnih nečistočah, pri revmatizmu in protinu, starostnih pojavih, lenemu črevesju, hemoroidih, motnjah v delovanju jeter in žolčnika. Regratova zel je odličen diuretik, ki pospeši prekrvitev ledvic in poveča izločanje seča. Regrat se zelo obnese pri prebavnih motnjah, kadar imamo občutek napihnjenosti in kadar nas napenja. Dobro dene tudi pri bronhitisu in olajšuje izkašljevanje. Po njem pa lahko sežejo tudi sladkorni bolniki.

Kako pa pripravimo regratov čaj? Iz dveh žlička zelišča in korenine lahko pripravimo poparek, ki ga pijemo zjutraj in zvečer pol ure pred jedjo po skodelico. Lahko pa se odločimo tudi za lahen prevretek: žličko droge na skodelico prelijemo s hladno vodo in minuto ali dve kuhamo, pustimo stati petnajst minut, nato odcedimo. Čaj iz same zeli v obliki poparka si pripravimo zlasti za odvajanje vode. Če imamo težave z žolčem in prebavili, nam bo godila čajna mešanica iz regrata, pegastega badlja (*Silybum marianum*), poprove mete (*Mentha pieprita*) in kumine (*Carum carvi*).

Piše: PAVLA KLINER

Zelo zdravilen je sveže iztisnjen regratov sok: tri pesti listov prelijemo s 50 ml vode in jih v mešalniku dobro zmeljemo. Sok odcedimo in hranimo v hladilniku. En mesec ga jemljimo trikrat dnevno po eno žlico. Pospešil bo krvni obtok, izločanje vode in prebavo. Iz cvetnih koškov pa ljudsko zdravilstvo izdeluje še regratovo vino in regratov sirup. Poglejmo recepturo za slednjega: 4 prgišča cvetov dobro prekuhamo v 2 litrih vode, precedimo, primešamo vročemu soku 1,5 kg sladkorja in sok dveh limon ter med kuhanjem neprestano mešamo, da nastane gosta tekočina. Vlijemo jo v steklenice, dobro zamašimo in spravimo v klet. Skrbel bo, da bomo imeli čisto kri, okrepil nas bo in pospešil prebavo.

Moj zdravnik

Vivina akcija Moj zdravnik se letos nadaljuje. Pri njej že vrsto let sodeluje tudi Novi tednik, saj imajo tako tudi bralci in s tem zdravniki z našega območja možnost, da se uvrstijo na lestvico najbolj cenjenih. Glasove za najbolj cenjeno družinsko zdravnico/zdravnika, ginekologinjo/ginekologa in pediatrinjo/pediatra zbiramo od začetka januarja do 16. marca 2007. Pošiljate jih lahko na Novi tednik, Prešernova 19, 3000 Celje. Med vsemi, ki boste glasovali, bo uredništvo Vive izžrebalo lepe nagrade. Tedensko bo nekdo od bralcev prejel polletno naročnino na revijo Viva, na koncu akcije pa bodo med glasovalce izžrebali naslednje nagrade: 3-krat Power juicer express, 20-krat mini kopalni set (kopalni plašč + brisača + copati) ter 70 drugih privlačnih nagrad.

Tedenska nagrajenka je **Vida Hrastnik**, Vrh nad Laškim 1a, 3270 Laško, ki bo prejela polletno naročnino na revijo Viva.

K U P O N

novitednik

Glasujem za:

Mojo družinsko zdravnico ali zdravnika: _____

Mojo ginekologinjo ali ginekologa: _____

Mojo pediatrinjo ali pediatra: _____

IME: _____

PRIIMEK: _____

NASLOV: _____

KRAJ IN POŠTNA ŠTEVILKA: _____

TELEFON: _____

E-MAIL: _____

DATUM ROJSTVA: _____

S podpisom izrečem, da se moji osebni podatki: ime/ime in dvoživljem, da Studio Moderna d.o.o., kot upravljalec kod, vsebuje in hranijo zbirko osebnih podatkov pridobljenih v skladu z zakonom o varovanju osebnih podatkov. Upravljalec zbirke obdeluje zbrane osebne podatke za namene vrednotenja, arhiviranja in statistike obsežnega podatka, za namene izvajanja nagradnih iger, vrednotenja, arhiviranja in statistike, ter za namene obveščanja o ponudbi, ki ustreza mojim zanimanjem, ter za posiljanje drugega reklamnega gradiva. Za navedene konkretne pogoje sem izročil moje Osebne kontaktnih kanalov, kot npr.: telefon, osebna pošta, elektronska pošta in drugo. Navedeni podatki lahko Studio Moderna d.o.o. obdeluje za lastne potrebe in posreduje drugim pravnim osebam do preklica pisne prošnje ali do dosa. Ko podatki več ne bodo služili svojemu namenu. V času upravljanja osebnih podatkov ima posameznik možnost uveljavljati in izvajanje podatkov v zbirki podatkov.
Studio Moderna d.o.o., Cesta 6 avgusta 4, 1410 Zagorje ob Savi

Datum: _____ Podpis: _____

AdriaticSlovenica

NT,RC

IŠČEMO TOPEL DOM

Lepši del poklica je delo z mladički

Vsako pomlad imamo veterinarji veliko opravka z mladički in novopečenimi lastniki. Priznati moram, da je to vsekakor lepši del našega poklica, a le, dokler so mlade kepice zdrave. Bolni mladički pa so čisto druga zgodba, saj so bolezni v njihovi starosti kljub zdravljenju velikokrat lahko usodne.

Niso pa vse bolezni nalezljive, marsikatero obolenje prinesejo male zverinice s seboj, ko pokukajo iz maternice. To so razne srčne napake, problemi z gibali ipd. Tudi pri teh boleznih je najboljša preventiva in zgodnje odkrivanje, saj lahko pravočasno ukrepamo le, če za obolenje vemo.

Niso pa vsi problemi zdravstvene narave. Nepoznavanje zakonov in predpisov lahko prav tako privede do nepotrebnih zapletov. Tako je v karanteno prispel mali kužek iz Južne Amerike, ki bo v karanteni vsaj 4 mesece. Lastnica je sicer povprašala tamkajšnje veterinarje, ali bo tak kuža sprejet v Sloveniji, a le-ti ne poznajo naših predpisov in podali so napačno informacijo. Lastnica bi se morala informirati v državi, v katero je žival namenjena, torej v Sloveniji. Tako bi odpadli velikanski stroški, povezani s karanteno in nepotrebna osamitev mladička.

Pri tem naj še opozorim, da pasji mladički ne smejo zapustiti svojih mamic pred dopolnjenim 10 tednom, pa če si to vzreditelji še tako želijo. Tu gre pač za dobrobit živalic in upam, da bo prevladala nad sebičnimi interesi (nekaterih) ljudi.

Nekaj kandidatov, ki jih lahko takoj odpeljete, pa že čaka na vas v zavetišču Zonzani v Jarmovcu pri Dramljah ... Rezervacije sprejemajo na številki 03/ 749-06-02.

ROK KRAJNIK

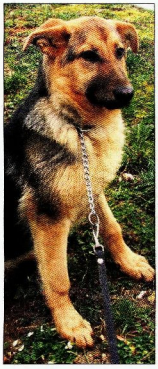

6-mesečna ovčarka, ki se ponosno postavlja, še preden so se ji zravnali uhlji. Nedvomno psička, o kateri bodo lastniki govorili, da samo govoriti ni znala, ko bo nad svojo hiško bdela iz pasjih nebes.

Komaj dobrega pol leta ima, pa že toliko slabih izkušenj z ljudmi. Med drugim je imel zlomljeno zadnjo tačko, ki pa se je že pocelila. Mu lahko zamerite ta otožni pogled? Morda mu pa lahko vi prižgete iskrice v očeh.

Odrasel samček je res nekoliko manjše rasti, zato pa ima veliko drugih lepih lastnosti.

Še ena mlada pasja lepotička, ki pa ji ni za poziranje. Zato jo enostavno morate videti v živo.

Okoli leto dni stara samička, mešanka z ovčarjem, je prav lepa in pametna, le pozirati pred fotoaparatom se ji ne da.

Res je že odrasla, a je toliko priljudna in tako lepa, da morate pohiteti, če želite imeti to mačjo damico.

novitednik

Obvestilo za naročnike

Naročniki Novega tednika letos ne boste prejeli kuponov za brezplačno radijsko čestitko in male oglase v Novem tedniku.

Naročniške ugodnosti - 4 male oglase v Novem tedniku do 10 besed in čestitko na Radiu Celje - boste lahko izkoristili izključno s svojo naročniško kartico ugodnosti oziroma z osebnim dokumentom naročnika Novega tednika.

MOTORNA VOZILA

PRODAM

JAMAHO fzda, vinsko rdeča, redni servis, nikoli poškodovana, letnik 2005, neregistrirano, prodam za 5.630 EUR. Telefon 041 765-903, 030 917-754. 1203

GOLF IV, l. 1998/m 99, prevoženih 110.000 km, 1/4 benzin, zlate metalne barve, prodam. Možna menjava. Telefon 041 985-014. Š 231

TWINGO 1,2 letnik 2001, 85.000 km, garažiran, centralno zaklepanje, prvi lastnik, prodam. Telefon 041 973-768, po 16. uri. 1281

KUPIM

TOVORNO vozilo manjše, kombi ali dostavno vozilo, tudi poškodovano, kupim. Telefon 041 407-130. 1249

STROJI

PRODAM

SAMONAKLADALKO sip - 19 m³, prodam. Telefon 031 595-996. 1236

NAKLADALKO mengele, tračni obračalnik, pajka, plug, brane in razne priključke, prodam. Telefon 041 593-639. 1242

KUPIM

TRAKTOR ter priključke in motokultivator, priključke lahko tudi v okvari, kupim. Telefon 041 407-130. 1249

POSEST

KUPIM

V bližnji okolici Laškega kupim hišo z nekaj zemlje. Telefon 041 958-983. 1278

ZAZIDLJIVO zemljišče 1000 m², na relaciji Arclin - Vojnik, kupim. Telefon (01) 5171-090. 1267

ODDAM

HIŠO na deželi oddam mlajšim upokojencem. Telefon 031 463-977. 1240

STANOVANJE

PRODAM

V Plavi Laguni v Celju prodamo 2,5 sobno stanovanje, velikosti 70 m². Cena po dogovoru. Telefon 031 681-917, popoldan. 1265

KUPIM

V Celju kupim trisobno stanovanje v zadnji etaži objekta - gotovina. Telefon 030 919-511. 1229

ODDAM

SOBO nudim študentki, lahko dvema prijateljicama (do šole Lava), ugodno. Telefon (03) 5452-694. 1252

INTER PUNKT, d.o.o.
CESTNO PROMETNA SIGNALIZACIJA
Prekorje 61, 3211 Škofja vas

Zaposli dva fanta za delo na terenu - barvanje cestišč, prometni znaki in oprema.

Pogoji:
- zaželena izobrazba teh. smeri ali avtomehanik
- alternativa del. brez poklica
- izpit kategorije B

Redna zaposlitev s poskusnim delom. **Informacije Polona Kumer, GSM (041) 740 978.**

kac d.o.o.
zaposlimo:
-NATAKARJA
-FRIZERJA/-KO
Za obe delovni mesti so potrebne delovne izkušnje. Pisne prijave z obveznim življenjepisom pošljite na:
KAC, d. o. o.,
Sernčeva 10, 3000 Celje

FINOMEHANIKA DOBRAJC MARJAN s.p.
Na okopih 2 c
3000 Celje
Tel.: 03/492-61-20, GSM: 041/364-640
VZDRŽEVANJE IN PRODAJA BIROTEHNIČNIH STROJEV IN POTROŠNEGA MATERIALA
programi Canon, Minolta, DeLa Roue, Olympia,...
stroji za štetje denarja | ostalo...

Smo foto studio v mestu
parkirate lahko pred vrati studia -parkirnino vam povrnemo ali odračunamo od storitve
Naša ponudba:
fotografije za vse dokumente
ostale fotografije po dogovoru
izdelava fotomateriala za kataloge ipd.
Foto Zorko, Gosposka 32 Celje, tel. 041-729-482
FOTO ZORKO že 38 let v Celju

Ostali bodo sledovi
tvojih pridnih rok,
ki jih bo še dolgo pomnil
ves naslednji rod.

ZAHVALA

Ob boleči izgubi drage ome in tašče

MARIJE COKAN

iz Celja

se iskreno zahvaljujemo vsem sorodnikom, sosedom, znancem in KS Lava, ki so darovali sveče, cvetje in za svete maše.

Posebna hvala osebju Doma Zdravilišča Laško, Pogrebni službi Veking in gospodu župniku za lepo opravljen obred.

Žalujoči: zet Ivan, vnukinja Polona in Klemen

1276

Kogar imaš rad
nikoli ne umre,
le daleč je ...

ZAHVALA

Ob boleči izgubi naše ljubljene mame, stare mame in prababice

JUSTINE ŠPORN

Papeževe mame
iz Pariželj pri Braslovčah

se iskreno zahvaljujemo vsem, ki ste z nami delili bolečino, izrazili sožalje, darovali cvetje in sveče. Hvala za številno spremstvo na njeni zadnji poti.

Vsem in vsakemu posebej še enkrat iskrena hvala.

Žalujoči vsi njeni

n

Ne jokajte ob mojem grobu,
le tiho k njemu pristopite.
Pomislite kako trpel sem
in večni mir mi zaželite.

ZAHVALA

Zapustil nas je

ALOJZ KLINAR

iz Debra pri Laškem
(1935-2007)

Iskreno se zahvaljujemo vsem sorodnikom, sosedom in znancem za izražena ustna in pisna sožalja, darovano cvetje, sveče in za svete maše ter spremstvo na njegovi zadnji poti. Posebna hvala gosodu župniku Tonetu Vrišku za lepo opravljen obred. Vsem in vsakemu posebej še enkrat hvala.

Žalujoči vsi njegovi

L 126

V SPOMIN

ALOJZU SREBOTU

(24. 6. 1924 - 12. 3. 2000)

Minilo je sedem let, kar nas je zapustil dragi mož, oče, stari oče, brat in stric.

Iskrena hvala vsem, ki z lepo mislijo postojite ob njegovem grobu.

Tvoji domači

L 125

... so zvezde, ki jih ne vidiš,
a veš, da so -
in ena je zate. Za vekomaj...

ZAHVALA

Ob izgubi drage mame, ome in tašče

ANGELE KARNER

rojene Pajek

se iskreno zahvaljujemo vsem, ki so nam v času njene dolge in krute bolezni stali ob strani in nam pomagali v najtežjih trenutkih. Posebno hvala dializnemu oddelku bolnišnice Celje, osebju reševalnih vozil Zdravstvenega doma Celje, osebju pomoči na domu - Doma upokojencev ob Savinji Celje, njeni sestri Štefki ter sosedom Lesjak in Tržan.

Prav tako hvala govorniku Bojanu Umeku za ganljiv govor ob njenem slovesu in vsem, ki ste jo v tako velikem številu pospremili k zadnjemu počitku ter darovali cvetje in sveče v njen spomin.

Vsem še enkrat hvala.

Žalujoči: sin Zoran z ženo Mojco, hčerka Aleksandra z možem Smiljanom, vnuki Blaž, Tadeja, Eva, Sergeja

1268

Pomlad na vrt bo tvoj prišla
in čakala, da prideš ti.
Sedla bo na rožna tla
ter jokala, ker te ve' ni.
Le kje je mili tvoj obraz
in tvoja pridna roka,
ki skrbela je za nas?
Te bolezen je objela,
še poslednjo moč ti vzela.
V naših srcih je ostala bolečina,
doma velika je praznina.
Za vso dobroto hvala ti,
v naših srcih boš ostal do konca dni.

SLOVO

Mirno, kot je živel, od nas tiho je odšel dragi mož, ata in stari ata

ALOJZ CENTRIH

iz Topolovega
(14. 6. 1936 - 14. 2. 2007)

Iskrena hvala vsem sodnikom, sosedom, prijateljem in znancem, ki ste ga v tako velikem številu pospremili na njegovo zadnjo pot, nam izrekali sožalje, darovali cvetje, sveče ter svete maše. Hvala g. župniku Hriberniku za opravljen cerkveni obred, pevcem za odpete žalostinke, pogrebni službi Guzej za odigrano Tišino ter g. župniku Kocmanu za poslovilne besede ob njegovem grobu. Lepo se zahvaljujemo tudi oddelku Pulmo Splošne bolnišnice Celje, za nesebično pomoč v težkih trenutkih ter vsem sodelavcem bolnišnice Celje in Celjskih mesnin. Hvala tudi Davorinu in Darinki za pomoč v najtežjih trenutkih. Vsem in vsakemu posebej še enkrat hvala.

V globoki žalosti žena Angela ter otroci z družinami

1248

V centru Žalca oddam prilično 2-sobno opremljeno stanovanje (40 m²). Telefon (03) 5718-106, 031 268-536. 1262

STANOVANJE, 70 m² v prilitiju, delno opremljeno, mirno četrt, oddam. Telefon 041 720-568. 1257

OPREMA

PRODAM

NOV mosiven jedilni kot (250×150 cm) in mizo (190×80), prodam. Telefon 031 229-317. Š 230

Za prodajo na stojnici
v Interparku v Celju
iščemo
zanesljive zastopnike
(lahko tudi študenti ali mlajši upokojenci)
za promocijo in prodajo knjižnega programa MKZ.
Tel.: 01-241-3372 -
KLIČITE DOPOLDAN!

KAVČ, trosed, kuhinjo, regal, hladilnik, štedilnik, pralni stroj, jogi itd., prodam. Telefon 051 424-303. 1271

ŽIVALI

PRODAM

VEČ bikcev - simentalcev, prodamo. Telefon 041 906-913. 1232

8 BIKOV črno belih 150, 200 in 400 kg, prodam. Telefon 041 297-961. Š 221

KRAVO simentalko brejo 9 mesecev, prodam. Telefon (03) 5824-462 ali 051 820-044. 1228

BIKCA simentalca, težkega 140 kg, prodam. Telefon 031 5738-177, 041 926-539. Š 224

TELIČKO b.š. ter poni kobilice, po izbiri, prodam. Telefon 031 434-930. 1232

PRAŠIČE od 80 do 140 kg, prodamo. Cena po dogovoru. Telefon (02) 801-954, 041 708-154. p

TELICO, 230 kg, prodamo. Cena po dogovoru. Telefon 031 565-534. 1241

PRAŠIČE težke od 90 do 120 kg, krmljene z domačo hrano, mesne pasme, za zakol ali nadaljnjo rejo, prodam. Možen zakol in dostava. Prodam tudi brejo telico simentalko. Telefon 041 209-005. 1253

NEMŠKE ovčarje, 8 tednov stare, cepljene in razgliščene, prodam. Telefon 031 559-502 ali 5730-898. L 131

ENOLETNO žrebico za pleme, prodam. Telefon 040 554-677. Č 129

KMETIJSKI PRIDELKI

PRODAM

KROMPIR primeren za sajenje, različnih sort, prodam. Telefon 041 742-334. 1237

Nudimo vse vrste gozdarskih storitev!
Posek in spravilo lesa tudi v težjih pogojih. Uredimo ugoden odkup!
Tel: 031-666-707
Tintilist, d.o.o., Lahov Graben 5, 3273 Jurklošter

SILAŽNE bale prodam. Telefon 5798-371. Š 226

OSTALO

PRODAM

KOSTANJEVE kole za vinograd in vrtne kostanjeve mize in klopi, prodam. Telefon 5716-512. Ž 124

AVTOSEDEŽ otroški Chico Priori 9 do 18 kg, star dve leti, dobro ohranjen, prodam za 50 EUR. Telefon 051 375-994, po 16. uri. 1105

NAHRBTNIK za nošenje malčkov in koš za plenice, vse še neuporabljeno, ugodno prodam. Telefon 041 932-078 1261

ZMENKI

Iskreni fantje iščejo preprosta, zvesta dekleta. Mnogo jih je, zato punce, pozabite na razočaranja ter jih brez stroškov spoznajte.
Tel.: 03/57 26 319,
gsm: 031/836 378.
Leopold Dvoršak, s.p., Dolenja vas 85, Poljčane

Želja lahko postane resničnost
ATKA-FINANČNI LEASING
za nova in rabljena vozila
ATKA PRIMA d.o.o., Celje, Stanetova ulica 5, tel.: 03 490 18 05

ŠTORE
PROIZVAJALEC JEKEL OD 1889
Store Steel d.o.o.,
Železarska c. 3,
3220 Štore,
www.store-steel.si

SIMPATIČNA učiteljica, 38, želi spoznati prijatelja do 50 let. Telefon 041 248-647, www.superalan.si. 1226

PREMOŽEN poslovnež, 37, si želi urejeno žensko svojih let. Resna veza. Lahko si brez službe. Telefon 041 248-647, www.superalan.si. 1226

ZAPOSLITEV

SLIKOPLESKARJE in gradbene delavce za finalna gradbena dela - demit fasade, pleskanje itd., zaposlimo. Informacije PE Gradnje, SUN64 d.o.o., Ipavčeva 22, Celje. Telefon 051 363-986. n

Zaradi širitve poslovanja sprejmemo osebe z lastnim prevozom za delo v komercialo.
Začetek takoj. Informacije 03/425-61-50, pon.-pet. od 9. do 16. ure.
Jakoma d.o.o., Mariborska c. 44, 3000 Celje.

NATAKARICO v bistroju »Petelinček« v Šentjurju pri Celju, redno zaposlimo. Telefon 041 630-649. Monteh Trade, d.o.o., Alme Karlin 8, 3000 Celje. n

ZA nedoločen čas zaposlimo delavce »zidar« ali »pleskar« za izvajanje izolacijskih fasad. Kabis d.o.o Celje, Stanetova 24. Informacije po telefonu 041 621-010. n

REDNO zaposlimo vodjo komerciale (pogoj: 2 leti delovnih izkušenj, dober pogajalec...) in telefonista v komercialo (pogoj komunikativnost). Prošnje z življenjepisi pošljite na naslov: Demon s.p., Parižlje 145 a, 3314 Braslovče. p

RAZNO

KVALITETNO in po konkurenčnih cenah izdelujemo demit fasade. M3Grad d.o.o, Gosposvetska 3, Celje. Telefon 041 771-104. 1169

FASADE demit, finalna slikopleskarska in ostala dela po konkurenčnih promocijskih cenah. Informacije PE Gradnje, SUN64 d.o.o., Ipavčeva 22, Celje. Telefon 051 363-986. n

VEČ ton sladkega sena prodam in menjam burska koza za ovce. Telefon 031 646-031. 1272

POTREBUJEMO žensko za čiščenje - 4 ure dnevno. Zaželen je lastni prevoz. Kličite od 6. ure do 14. ure na telefon (03) 7805-960. 1264

MEDUGORJE MOSTAR, ČAPLJINA
Napozabni izlet
v mesecu aprilu z društvom »Body & soul«
Pokličite po tel.: 041 620 917
info@colorstudio.si

NTRC

Prosta delovna mesta objavljamo po podatkih Zavoda RS za zaposlovanje. Zaradi pomanjkanja prostora niso objavljena vsa. Prav tako zaradi preglednosti objav izpuščamo pogoje, ki jih postavljajo delodajalci (delo za določen čas, zahtevane delovne izkušnje, posebno znanje in morebitne druge zahteve). Vsi navedeni in manjkajoči podatki so dostopni:
- na oglasnih deskah območnih služb in uradov za delo zavoda;
- na domači strani Zavoda RS za zaposlovanje: http://www.ess.gov.si;
- pri delodajalcih.
Bralce opozarjamo, da so morebitne napake pri objavi mogoče.

UPRAVNA ENOTA CELJE

Gradbeni delavec
gradbena dela; do 13. 3. 2007; Gradisan d.o.o. Celje, Teharska cesta 110, 3000 Celje;

gradbeni delavec, polaganje tlakovcev, betoniranje robnikov; do 13. 3. 2007; Maranta d.o.o. Celje, Miličinskega 11, 3000 Celje.

Delavec brez poklica
delavec v skladišču svežega mesa; do 16. 3. 2007; Celjske mesnine d.d. Celje, Cesta v Trnovlje 17, 3000 Celje;

čistilka na območju Celja (v banki); do 16. 3. 2007; ISS Servisystem d.o.o., Ptujska cesta 95, 2000 Maribor;

urejevalec okolice, urejanje okolice, terenski delo, delo z različnim orodjem; do 13. 3. 2007; Manpower d.o.o., PE Celje, Stanetova ulica 4, 3000 Celje.

Pomožni delavec
pleskarska dela; do 16. 3. 2007; Gruškovnik Vili s.p., Slikopleskarstvo, Pečke 4, 3203 Nova Cerkev.

Osnovnošolska izobrazba
komisionar, skladiščnik, komisioniranje blaga v skladišču, prevzem, odprema in razporejanje blaga; do 16. 3. 2007; Adecco h.r. kadrovsko svetovanje d.o.o., Podružnica Celje, Ulica XIV. divizije 6, 3000 Celje;

proizvodni delavec, sortiranje blaga v proizvodnji: kovine, plastika, papir; do 16. 3. 2007; Adecco h.r. kadrovsko svetovanje d.o.o., Podružnica Celje, Ulica XIV. divizije 6, 3000 Celje;

čistilka; do 13. 3. 2007; Hernaus d.o.o., Kopališka cesta 2, 3320 Velenje;

gradbinec, pleskar, izvedba talne signmnalizacije, barvanje cestnih oznak in postavitev prometnih znakov, lahko pripravnik; do 27. 3. 2007; Interpunkt d.o.o., Trgovina in storitve, Prekorje 61, 3211 Škofja vas;

voznik avtobusa; do 21. 3. 2007; Izletnik Celje d.d., Aškerčeva ulica 20, 3000 Celje;

komisionar, komisioniranje blaga za stranke, razporejanje blaga po skladišču, upravljanje z ročnim viličarjem, skrb za red in čistočo v skladiščnih prostorih; do 13. 3. 2007; Manpower d.o.o., PE Celje, Stanetova ulica 4, 3000 Celje;

urejevalec okolice, delo z ročnim orodjem, urejanje okolice, delo na terenu; do 13. 3. 2007; Manpower d.o.o., PE Celje, Stanetova ulica 4, 3000 Celje.

Živilski delavec v mesarstvu
komisionar svežega mesa, z nabavnijem po vrstah mesa izpolnjuje naročila, ki jih dobi na premesni računalnik, uravnuje komisionov, razklanja mesa; vloga na naslov: Engrotuš d.o.o., Kadrovska služba, Cesta v Trnovlje 10 a, 3000 Celje; do 20. 3. 2007; Engrotuš d.o.o. Celje, Cesta v Trnovlje 10, 3000 Celje.

Oddelavalec kovin
pomočnik v proizvodnji panelov, del. mesto v tovarni Ewo v Štorah; do 16. 3. 2007; EHO d.o.o., Elektrika, hladilništvo in ogrevanje, Brezno 7a, 3270 Laško.

Zidar za zidanje in ometavanje
gradbeni delavec za finalna dela v gradbeništvu; do 16. 3. 2007; Sun 64 d.o.o., Ipavčeva ulica 22, 3000 Celje.

Gradbinec
zidar, tesar; do 31. 3. 2007; Gradnje Žveplan d.o.o., Ulica heroja Lacka 8, 3000 Celje.

Upravljalec težke gradbene mehanizacije
strojnik TGM; do 31. 3. 2007; Gradnje Žveplan d.o.o., Ulica heroja Lacka 8, 3000 Celje.

Kovec
krovsko kleparska dela; do 21. 3. 2007; MOSKK, krovstvo, kleparstvo in veletgovina d.o.o., Nova Cerkev 127, 3203 Nova Cerkev.

Nižja poklicna izobrazba (do 3 let)
monter sejemske opreme in fotomaterialov; do 14. 3. 2007; Biro Gigs d.o.o. Teharje, Teharje 56, 3221 Teharje;

viličarist, razkladanje, nakladanje in sortiranje blaga v večjem skladišču; do 13. 3. 2007; Manpower d.o.o., PE Celje, Stanetova ulica 4, 3000 Celje.

Živilec
skladiščnik svežega mesa, prevzemanje blaga dobaviteljev, skladiščenje prevzetega mesa v namenske hladilnice; vloga na naslov: Engrotuš d.o.o., Kadrovska služba, Cesta v Trnovlje 10 a, 3000 Celje; do 20. 3. 2007; Engrotuš d.o.o. Celje, Cesta v Trnovlje 10, 3000 Celje.

Mesar
mesar, prodaja in svetovanje strankam, skrb za zadostne zaloge mesa in mesnih izdelkov ter za zapolnjenost prodajnih hladilnih vitrin; do 13. 3. 2007; Manpower d.o.o., PE Celje, Stanetova ulica 4, 3000 Celje.

Avtoklepar
ključavničar; do 31. 3. 2007; Gradnje Žveplan d.o.o., Ulica heroja Lacka 8, 3000 Celje;

ključavničar; do 16. 3. 2007; Nivo Koing ekologija in energetika d.o.o. Štore, Železarska cesta 3, 3220 Štore.

Strugar
strugar, strugi izdelke, izvaja zahtevnejše dimenzijske meritve; vloge na naslov: Trgotur d.o.o., Ljubljanska 13b, Velenje; do 15. 3. 2007; Elastomeri d.o.o., Bežigrajska cesta 4, 3000 Celje;

upravljalec CNC stružnice, pripravlja programe, načrte in izbira programov za izdelavo izdelkov na CNC stružnici, odpravlja manjše napake v programih in na CNC strojih in orodjih izvaja razrez materiala za zobate kolute in orodja, izdeluje osi in orodja; vloge na naslov: Trgotur d.o.o., Ljubljanska cesta 13b, Velenje; do 16. 3. 2007; Elastomeri d.o.o., Bežigrajska cesta 4, 3000 Celje;

strugar, stružnjenje strojnih delov po načrtih na klasični stružnici; do 21. 3. 2007; Mateli d.o.o. Celje, Bežigrajska cesta 4 b, 3000 Celje.

Brusilec
brusilec valjev, brusi valje in kolute na podlagi delovnih nalogov, opravlja izdelavo utorov na valjih in kolutih, izvaja balansiranje valjev; do 16. 3. 2007; Elastomeri d.o.o., Bežigrajska cesta 4, 3000 Celje.

Varilec
varjenje, brušenje, sestavljanje; do 24. 3. 2007; Vindiš Matjaž s.p. Pristava pri Mestinju, Kovaštvo poslovna enota, Bežigrajska cesta 4, 3000 Celje.

Monter vodovodnih naprav
vzdrževalec hišnik, samostojno vzdrževanje naprav in objektov v Termah Dobrna; do 20. 3. 2007; Čistoča d.o.o., Ljubljanska cesta 12f, 1236 Trzin;

inštalater vodovodnih in plinskih naprav; do 31. 3. 2007; Gradnje Žveplan d.o.o., Ulica heroja Lacka 8, 3000 Celje.

Monter ogrevalnih naprav
monter ogrevalnih naprav; do 20. 3. 2007; Montek trade d.o.o., Ulica Alme Karlinove 8, 3000 Celje.

Strojni mehanik
strojni mehanik, dodelava strojnih delov, montaža strojnih delov v sklope pri izdelavi strojev; do 21. 3. 2007; Mateli d.o.o. Celje, Bežigrajska cesta 4 b, 3000 Celje.

Avtomehanik
avtomehanik; do 13. 3. 2007; A2S spektra orbit d.o.o., Mariborska cesta 140, 3000 Celje;

avtomehanik za osebna vozila; do 17. 3. 2007; RO+SO trgovina in servis d.o.o. Celje, Skaletova ulica 13, 3000 Celje.

Elektrikar energetik
monter in serviser klima napravi; do 15. 3. 2007; Stagoj Simon s.p., Elektro klima Stagoj, Višnja vas 14, 3212 Vojnik.

Elektroinštalater
vzdrževalec hišnik, samostojno vzdrževanje naprav in objektov v Termah Dobrna; do 20. 3. 2007; Čistoča d.o.o., Ljubljanska cesta 12 f, 1236 Trzin.

Avtoelektrikar
avtoelektrikar; do 13. 3. 2007; A2S spektra orbit d.o.o., Mariborska cesta 140, 3000 Celje.

Elektrikar elektronik
servisner birooprene delo na terenu, servisiranje tiskalnikov, telefaksov, multifunkcijskih naprav, uporabljanje delovnih nalogov in servisnih listov; do 17. 3. 2007; Manpower d.o.o., PE Celje, Stanetova ulica 4, 3000 Celje.

Šivilja
šivanje, likanje, rezanje, krojenje; do 22. 3. 2007; Čarkič Esad s.p., Šivilstvo Stella style, Na gmajni 26, 3202 Ljubečna.

Slikopleskar
gradbeni delavec za finalna gradbena dela, fasade, slikopleskarstvo; do 16. 3. 2007; Sun 64 d.o.o., Ipavčeva ulica 22, 3000 Celje.

Frizer
frizer; do 13. 3. 2007; Pasarič Zinka s.p. Šentjur, Frizerstvo, Cankarjeva ulica 21, 3230 Šentjur.

Zidar
zidarska dela; do 13. 3. 2007; Gradisan d.o.o. Celje, Teharska cesta 110, 3000 Celje.

Strojnik gradbene mehanizacije
strojnik gradbene mehanizacije; do 20. 3. 2007; Mlakar Leopold s.p., Storitve z gradbeno mehanizacijo, Ulica Marjana Jerina 5, 3000 Celje.

Strojnik gradbene mehanizacije za zemeljska dela
strojnik TGM; do 16. 3. 2007; Nivo gradnje in ekologija d.d. Celje, Lava 11, 3000 Celje.

Asfalter
polagalec asfalta; do 31. 3. 2007; Gradnje Žveplan d.o.o., Ulica heroja Lacka 8, 3000 Celje;

polagalec asfalta; do 31. 3. 2007; Marmat d.o.o., Proizvodnja surovin, Železarska cesta 9, 3220 Štore.

Voznik avtomakadam
ključavničar; do 31. 3. 2007; Gradnje Žveplan d.o.o., Ulica heroja Lacka 8, 3000 Celje;

ključavničar; do 16. 3. 2007; Nivo Koing ekologija in energetika d.o.o. Štore, Železarska cesta 3, 3220 Štore.

Strugar
strugar, strugi izdelke, izvaja zahtevnejše dimenzijske meritve; vloge na naslov: Trgotur d.o.o., Ljubljanska 13b, Velenje; do 15. 3. 2007; Elastomeri d.o.o., Bežigrajska cesta 4, 3000 Celje;

upravljalec CNC stružnice, pripravlja programe, načrte in izbira programov za izdelavo izdelkov na CNC stružnici, odpravlja manjše napake v programih in na CNC strojih in orodjih izvaja razrez materiala za zobate kolute in orodja, izdeluje osi in orodja; vloge na naslov: Trgotur d.o.o., Ljubljanska cesta 13b, Velenje; do 16. 3. 2007; Elastomeri d.o.o., Bežigrajska cesta 4, 3000 Celje;

strugar, stružnjenje strojnih delov po načrtih na klasični stružnici; do 21. 3. 2007; Mateli d.o.o. Celje, Bežigrajska cesta 4 b, 3000 Celje.

Brusilec
brusilec valjev, brusi valje in kolute na podlagi delovnih nalogov, opravlja izdelavo utorov na valjih in kolutih, izvaja balansiranje valjev; do 16. 3. 2007; Elastomeri d.o.o., Bežigrajska cesta 4, 3000 Celje.

Varilec
varjenje, brušenje, sestavljanje; do 24. 3. 2007; Vindiš Matjaž s.p. Pristava pri Mestinju, Kovaštvo poslovna enota, Bežigrajska cesta 4, 3000 Celje.

Monter vodovodnih naprav
vzdrževalec hišnik, samostojno vzdrževanje naprav in objektov v Termah Dobrna; do 20. 3. 2007; Čistoča d.o.o., Ljubljanska cesta 12f, 1236 Trzin;

inštalater vodovodnih in plinskih naprav; do 31. 3. 2007; Gradnje Žveplan d.o.o., Ulica heroja Lacka 8, 3000 Celje.

Monter ogrevalnih naprav
monter ogrevalnih naprav; do 20. 3. 2007; Montek trade d.o.o., Ulica Alme Karlinove 8, 3000 Celje.

Strojni mehanik
strojni mehanik, dodelava strojnih delov, montaža strojnih delov v sklope pri izdelavi strojev; do 21. 3. 2007; Mateli d.o.o. Celje, Bežigrajska cesta 4 b, 3000 Celje.

Avtomehanik
avtomehanik; do 13. 3. 2007; A2S spektra orbit d.o.o., Mariborska cesta 140, 3000 Celje;

avtomehanik za osebna vozila; do 17. 3. 2007; RO+SO trgovina in servis d.o.o. Celje, Skaletova ulica 13, 3000 Celje.

Elektrikar energetik
monter in serviser klima napravi; do 15. 3. 2007; Stagoj Simon s.p., Elektro klima Stagoj, Višnja vas 14, 3212 Vojnik.

Elektroinštalater
vzdrževalec hišnik, samostojno vzdrževanje naprav in objektov v Termah Dobrna; do 20. 3. 2007; Čistoča d.o.o., Ljubljanska cesta 12 f, 1236 Trzin.

Avtoelektrikar
avtoelektrikar; do 13. 3. 2007; A2S spektra orbit d.o.o., Mariborska cesta 140, 3000 Celje.

Elektrikar elektronik
servisner birooprene delo na terenu, servisiranje tiskalnikov, telefaksov, multifunkcijskih naprav, uporabljanje delovnih nalogov in servisnih listov; do 17. 3. 2007; Manpower d.o.o., PE Celje, Stanetova ulica 4, 3000 Celje.

Šivilja
šivanje, likanje, rezanje, krojenje; do 22. 3. 2007; Čarkič Esad s.p., Šivilstvo Stella style, Na gmajni 26, 3202 Ljubečna.

Vrtnarski tehnik
samostojni vrtnar, urejanje okolice zasebnih hiš, vzdrževanje vrtov, košnja trave, obrezovanje žive meje, vzdrževanje trat, vodenje manjše skupine; do 13. 3. 2007; Maranta d.o.o. Celje, Miličinskega 11, 3000 Celje.

Živilski tehnik
vodja skladišča svežega mesa, vodenje in organizacije dela v skladišču, prevzemanje mesa od dobaviteljev; vloge na naslov: Engrotuš d.o.o., Kadrovska služba, Cesta v Trnovlje 10 a, 3000 Celje; do 20. 3. 2007; Engrotuš d.o.o. Celje, Cesta v Trnovlje 10, 3000 Celje.

Lesarski tehnik
prodajalec, izmere, montaža in prodaja pohištva; do 16. 3. 2007; Tripex d.o.o., Bežigrajska cesta 7, 3000 Celje.

Strojni tehnik
CNC operater, delo v večjem obratu, razna dela na CNC strojih; do 28. 3. 2007; Manpower d.o.o., PE Celje, Stanetova ulica 4, 3000 Celje;

vodja nabave in skladišča nabava in izdaja materiala, kontaktiranje z dobavitelji v tujem jeziku, kontaktiranje s strankami, priprava dokumentacije za nabavo materiala in izdaja materiala ter ostala dela po dogovoru z vodstvom podjetja; do 17. 3. 2007; Manpower d.o.o., PE Celje, Stanetova ulica 4, 3000 Celje;

potnik; do 16. 3. 2007; Pocinkovalnica d.o.o., Bežigrajska cesta 6, 3000 Celje.

Elektrotehnik
elektotehnik, delo na montaži video in vlomnih sistemov; do 20. 3. 2007; Kosič Drago s.p., Veza Celje, Delavska ulica 18, 3000 Celje;

posloviđa, dogovarjanje za posle s končnimi kupci in drugimi poslovnimi partnerji, naročanje blaga, skrb za zalogo in priprava ponudb, vodenje zaposlenih in odgovarjanje za posle; do 26. 3. 2007; Manpower d.o.o., PE Celje, Stanetova ulica 4, 3000 Celje;

sodelavec v komercialni, delo na terenu, podaja elektro materiala in programa svetil, občasno delo v pisarni; do 17. 3. 2007; Manpower d.o.o., PE Celje, Stanetova ulica 4, 3000 Celje;

vzdrževalec, vzdrževanje objektov in pomoč pri raznih drugih delih; do 16. 3. 2007; Manpower d.o.o., PE Celje, Stanetova ulica 4, 3000 Celje.

Računalniški tehnik
sistemski administrator; do 20. 3. 2007; Okrožno sodišče v Celju, Prešernova ulica 22, 3000 Celje.

Gradbeni tehnik
delovodja gradbeništva; do 31. 3. 2007; Gradnje Žveplan d.o.o., Ulica heroja Lacka 8, 3000 Celje;

vodenje montaže, zagotavljanje, nadzor in ukrepanje tako, da se delo izvaja usklajeno, kakovostno in v skladu z zakoni in predpisi, predlaganje uspešnosti izvedbe planov, proizvodnje in projektov, usklajevanje; do 26. 3. 2007; Manpower d.o.o., PE Celje, Stanetova ulica 4, 3000 Celje;

delovodja gradbeništva; do 31. 3. 2007; Marmat d.o.o., Proizvodnja surovin, Železarska cesta 9, 3220 Štore.

Prometni tehnik
strojnik gradbene mehanizacije, lahko pripravnik; do 27. 3. 2007; Interpunkt d.o.o., Trgovina in storitve, Prekorje 61, 3211 Škofja vas.

Trgovinski poslovodja
poslovodja, organizira, vodi in skrbi za poslovanje prodajalne, prevzema prispelo blago, skrbi za skladiščenje in red v prodajalni; do 16. 3. 2007; Beti trend d.o.o., Tovarniška cesta 2, 8330 Metlika;

poslovodja, organiziranje in vodenje dela v prodajalni, priprava planov in skrb za izvajanje le-teh, vodenje finančnih poslovnih predpisanih evidenc in poročil, spremljanje zakonodaje na področju maloprodaje, nabavljanje in prevzemanje blaga, prodajanje izdelkov; do 20. 3. 2007; Labod konfekcija Novo mesto d.d., Sevilnova cesta 35, 8000 Novo mesto.

Ekonomski tehnik
direktor družbe; do 13. 3. 2007; Atal d.o.o. Celje, Prežihova ulica 10, 3000 Celje;

receptor, varnostnik, sprejem strank, kontrola, nadzor; do 27. 3. 2007; Kosič Drago s.p., Veza Celje, Delavska ulica 18, 3000 Celje;

poslovni sekretar, organizira in vodi poslovna, tajniška in administrativna dela; vloge na naslov: Trgotur d.o.o., Ljubljanska cesta 13b, Velenje; do 16. 3. 2007; Kovis - Ivarna d.o.o. Štore, Železarska cesta 3, 3220 Štore;

področni vodja za tehniko, skrb za urejen oddelek, prodajo, organizacijo in vodenje manjših skupin delavcev; do 28. 3. 2007; Manpower d.o.o., PE Celje, Stanetova ulica 4, 3000 Celje;

referent za administrativna dela, glavne naloge: opravljanje vseh administrativnih funkcij, pomoč in podpora strankam, vodenje naročil, reševanje različnih situacij povezanih z naročil, prodajo, informacijskim sistemom ter financami, priprava evidenc; do 26. 3. 2007; National instruments d.o.o., Kosovelova ulica 15, 3000 Celje;

prodaja vozil; do 17. 3. 2007; RO+SO trgovina in servis d.o.o. Celje, Skaletova ulica 13, 3000 Celje.

Ekonomska komercialni tehnik
vizualni merchandiser, upravljanje s prodajnim prostorom, pospeševanje prodaje blaga, postavitev blaga v skladu s sezono, označevanje prodajnega mesta s pos materialom; vloge na naslov: Engrotuš d.o.o., Kadrovska služba, Cesta v Trnovlje 10 a, 3000 Celje; do 20. 3. 2007; Engrotuš d.o.o. Celje, Cesta v Trnovlje 10, 3000 Celje.

Lesarski tehnik
terenski komercialist, prodaja lasne kozmetike frizerskim salonom; do 16. 3. 2007; Rampna d.o.o., Savinjsko nabrežje 5, 3000 Celje.

Administrativni tehnik
sodni zapisnikar; do 20. 3. 2007; Okrožno sodišče v Celju, Prešernova ulica 22, 3000 Celje.

Laboratorijski tehnik
odvzem krvi in urina, upravljanje analiz v ZD Celje, DE Laboratorij; do 20. 3. 2007; Javni zavod Zdravstveni dom Celje, Gregorčičeva ulica 5, 3000 Celje.

Srednja strokovna ali splošna izobrazba
svetovalec za osebna zavarovanja in trženje točk vzajemnih skladov, na terenu obiskujete znane stranke; do 23. 3. 2007; ZM providus d.o.o., Zagrebška cesta 20, 2000 Maribor.

Inž. gradbeništva
prodajni referent, delo v pisarni in na terenu, izdelovanje ponudb za odre in opaže, dogovarjanja z naročniki, organizacija sestankov z naročniki, obiskovanje gradbišč, sodelovanje z vodji gradbišč, izdelava načrtov; do 17. 3. 2007; Manpower d.o.o., PE Celje, Stanetova ulica 4, 3000 Celje.

Ekonomist za komercialno dejavnost
komercialni referent II, izračunavanje cen, spremljanje naročil, vodenje komercialne dokumentacije, izdelava ponudb; do 30. 3. 2007; Jelovica d.d. Škofja Loka, PE Celje, Mariborska cesta 91, 3000 Celje;

strokovni sodelavec za posredovanje delovne sile, izvaja zapostlivene razgovore, izvaja izbor kadra, trži storitve podjetja, pripravlja poročila, komunicira s poslovnimi partnerji, pripravlja ponudbe in pogodbe; do 20. 3. 2007; Manpower d.o.o., PE Celje, Stanetova ulica 4, 3000 Celje.

Višja strokovna izobrazba
inštruktor bowlinga, organiziranje in vodenje tečajev bowlinga, animacija gostov; vloge na naslov: Engrotuš d.o.o., Kadrovska služba, Cesta v Trnovlje 10 a, 3000 Celje; do 20. 3. 2007; Engrotuš d.o.o. Celje bowling, Mariborska cesta 128, 3000 Celje;

referent v bančništvu, svetovanje obstoječim in pridobivanje novih strank, izdelava ponudb, vodenje korespondence za vse produkte namenjene fizičnim osebam (TRR, potrošniški krediti, leasingi, varčevanja, vrednostni papirji, zavarovanja), predstavljanje BA; do 13. 3. 2007; Manpower d.o.o., PE Celje, Stanetova ulica 4, 3000 Celje.

Univ. dipl. inž. strojništva za konstruktorstvo
konstruktor, konstruiranje strojev in naprav; do 26. 3. 2007; Valji group d.o.o. Štore, Železarska cesta 3, 3220 Štore.

Univ. dipl. inž. tehnologije prometa
namestnik direktorja poslovne enote; do 13. 3. 2007; Pošta Slovenije d.o.o., Poslovna enota Celje, Krekov trg 9, 3000 Celje.

Univ. dipl. ekonomist
odelavec v kontrolingu, obračunavanje mesečnih plač in izvajanje analiz za potrebe kontrolinga, oblikovanje sklepov glede na pridobljenos podatke in umeljitev stališč; do 28. 3. 2007; Manpower d.o.o., PE Celje, Stanetova ulica 4, 3000 Celje;

komercialist, delo v pisarni in občasno na terenu po tujih trgih, dogovarjanja s poslovnimi partnerji v tujem jeziku, priprava poročil, pisanje dopisov; do 28. 3. 2007; Manpower d.o.o., PE Celje, Stanetova ulica 4, 3000 Celje.

Doktor medicine specialist splošne medicine
zdravnik specialist splošne družinske medicine v ZD Celje, Zdravstvena postaja Dobrna; do 20. 3. 2007; Javni zavod Zdravstveni dom Celje, Gregorčičeva ulica 5, 3000 Celje;

zdravnik specialist splošne družinske medicine v ambulanti za nujno medicinsko pomoč ali zdravnik specializant družinske medicine z opravljenim licenčnim izpitom v ZD Celje, DE Ambulanta splošne medicine ali ambulanta za nujno medicinsko pomoč; do 20. 3. 2007; Javni zavod Zdravstveni dom Celje, Gregorčičeva ulica 5, 3000 Celje.

Doktor medicine specialist interne medicine
zdravnik specialist interne medicine na usposabljanju; do 16. 3. 2007; Splošna bolnišnica Celje, Oblakova ulica 5, 3000 Celje.

UPRAVNA ENOTA LAŠKO

Delavec brez poklica
obrezovanje, vakuiranje, pakiranje embalaže izdelkov iz plastike; do 20. 3. 2007; Funkelj Cvetko s.p., Julplast, Strmca 8, 3270 Laško.

Bolničar
bolničar; do 13. 3. 2007; Zdravilišče Laško d.d., Zdraviliška cesta 4, 3270 Laško.

Ključavničar
ključavničarska dela v delavnici; do 13. 3. 2007; Tehnomatika - Andrej Klezin s.p., Trojno 3, 3270 Laško.

Monter hladilnih naprav
monter strojnih inštalacij hladilne tehnike na terenu; do 24. 3. 2007; EHO d.o.o., Elektrika, hladilništvo in ogrevanje, Brezno 7a, 3270 Laško.

Srednja poklicna izobrazba
delavec v proizvodnji, posluževanje stroja, kontrola izdelkov, predpripravna polizdelkov; do 16. 3. 2007; Seca plast d.o.o., Podšimhel 1, 3270 Laško.

Dipl. inž. računalništva (VS)
sistemski inženir za področje unix/linux; do 23. 3. 2007; i-Rose d.o.o. Laško, Jagoče 3, 3270 Laško.

Univ. dipl. ekonomist
komercialist za prodajo računalniških programov; do 23. 3. 2007; i - Rose d.o.o. Laško, Jagoče 3, 3270 Laško.

Doktor medicine specialist splošne medicine
zdravnik specialist splošne ali družinske medicine; do 20. 3. 2007; Zdravilišče Laško d.d., Zdraviliška cesta 4, 3270 Laško.

Doktor medicine specialist fizikalne medicine-rehabilitacije
zdravnik specialist fizioter; do 20. 3. 2007; Zdravilišče Laško d.d., Zdraviliška cesta 4, 3270 Laško.

UPRAVNA ENOTA MOZIRJE

Frizer
salon Mitja v Mozirju; do 13. 3. 2007; Frizerski salon Mitja Tavčar s.p., Tomšičeva ulica 8, 6210 Sežana.

Kuhar natakar
pomočnik strežbe; do 16. 3. 2007; Panatop, d.o.o. trženje, storitve, svetovanje, Šmartno ob Dreti 70, 3341 Šmartno ob Dreti.

UPRAVNA ENOTA SLOVENSKE KONJICE

Gradbeni delavec
gradbena dela, betoniranje, zidanje; do 17. 3. 2007; Kompanija Sitko d.o.o., Škalce 111, 3210 Slovenske Konjice.

Osnovnošolska izobrazba
delavec v proizvodnji, delo v Sloven. Konjicah; do 13. 3. 2007; KI interim d.o.o., PE Zupančičeva jama, Železna cesta 14, 1000 Ljubljana;

pomočni delavec, zlaganje vseh lesenih elementov; do 23. 3. 2007; Po-les d.o.o., Proizvodno trgovsko podjetje, Brdo 13, 3210 Slovenske Konjice;

delo v pakirnici in predelavi; do 16. 3. 2007; Strašek Štefan s.p., Mesarija Strašek, Starc trg 11, 3210 Slovenske Konjice;

posluževanje tiskarskega stroja z embalažo, materialom, tehtanje, pakiranje, označevanje po navodilih; do 16. 3. 2007; Vezjak Alojz s.p., Tampo, Tepanje 24, 3210 Slovenske Konjice.

Pomožni strojar usnja
upravljalec stroja III, izdelovanje vseh vrst brusov in drugih izdelkov ter poliđelkov, nastavitev stroja; do 20. 3. 2007; Comet d.d. Dreše, Tovarniška cesta 5, 3214 Dreše.

Nižja poklicna izobrazba (do 3 let)
upravljalec stroja II, delo v treh izmenah na izsekovalnih strojih v večji prodvodnji, odgovorni ste za končno kontrolo izdelkov; do 13. 3. 2007; Manpower d.o.o., PE Celje, Stanetova ulica 4, 3000 Celje;

upravljalec stroja, delo v večji prodvodnji na raznovrstnih strojih, kjer boste nadzirali izdelavo izdelkov ter kontrolirali končne izdelke; do 13. 3. 2007; Manpower d.o.o., PE Celje, Stanetova ulica 4, 3000 Celje;

delo v proizvodnji, iščemo več oseb v Zrečah in Ločah, ki jih delo v večjem kolektivu in v večji proizvodnji vesteli, delo za razmiti strojih in končna kontrola vseh polizdelkov in izdelkov; do 20. 3. 2007; Manpower d.o.o., PE Celje, Stanetova ulica 4, 3000 Celje.

Strojni mehanik
opravljanje enostavnih in zahtevnejših vzdrževalnih del; do 20. 3. 2007; Comet d.d. Zreče, Tovarniška cesta 5, 3214 Zreče.

Avtomehanik
avtokleparska, ličarska dela, montaža gum; do 13. 3. 2007; Jezovšek in Jezovšek d.o.o., Mlače 13, 3215 Loče;
mehanik kmetijskih in gradbenih strojev; do 11. 4. 2007; Klaus d.o.o., Tepanje 71, 3210 Slovenske Konjice.

Avtoličar
ličar kmetijske in gradbene mehanizacije, sodelovanje in tovornih vozil; do 11. 4. 2007; Klas d.o.o., Tepanje 71, 3210 Slovenske Konjice.

Železokrivec
gradbena dela, zidanje, krivljenje železa; do 17. 3. 2007; Kompanija Silko d.o.o., Škalce 111, 3210 Slovenske Konjice.

Tesar
gradbena dela, zidanje; do 17. 3. 2007; Kompanija Silko d.o.o., Škalce 111, 3210 Slovenske Konjice.

Zidar
gradbena dela, zidanje; do 17. 3. 2007; Kompanija Silko d.o.o., Škalce 111, 3210 Slovenske Konjice;
gradbena fasaderska in pleskarska dela; do 13. 3. 2007; Strnad Samimarina storitve, proizvodnja d.o.o., Kajuhova ulica 8, 3210 Slovenske Konjice.

Voznik
voznik tovornega vozila po Sloveniji in v Srbiji, vsi vikendi prosti; do 13. 3. 2007; Po-les d.o.o., Proizvodno trgovsko podjetje, Brdo 13, 3210 Slovenske Konjice.

Natakar
natakar, na bencinskem servisu OMV; do 23. 3. 2007; Junid d.o.o. Slovenske Konjice, Ljptovska ulica 45, 3210 Slovenske Konjice.

Srednja poklicna izobrazba
voznik avtobusa; do 25. 4. 2007; Curirius d.o.o. Stranice, Kržičnve 44, 3206 Stranice.
voznik tovornega vozila v domačem in mednarodnem prometu (Avstrija); do 17. 3. 2007; Haložan d.o.o. Slovenske Konjice, Ulica Dušana Jereba 3, 3210 Slovenske Konjice.

Strojni tehnik
operater na CNC stroju; do 27. 3. 2007; Pučnik Franc s.p., Ordjarstvo, Vinogradna ulica 38, 3210 Slovenske Konjice.

Gradbeni tehnik
vodja gradbišča, delo v Avstriji; do 17. 3. 2007; Kompanija Silko d.o.o., Škalce 111, 3210 Slovenske Konjice.

Inž. elektrotehnike
konstruktor, izdelava tehnične dokumentacije za mehansko in elektrovodno nizkonapetostnih razdelilnih omar; do 13. 3. 2007; Elpro Križnič d.o.o., Zeče 25, 3210 Slovenske Konjice.

UPRAVNA ENOTA ŠENTJUR PRI CELJU

Pomožni delavec
voznik tovornjaka, prevozi po Sloveniji; do 16. 3. 2007; Temelj MM d.o.o., Cankarjeva ulica 25, 2000 Maribor.

Osnovnošolska izobrazba
voznik C kategorije, strojnik TGM; do 20. 3. 2007; Arzenšek Jožef s.p., Avtoprevoznitvo, gradbena mehanizacija, Turno 2, 3263 Gorica pri Slivnici;
strojnik TGM; do 20. 3. 2007; Arzenšek Jožef s.p., Avtoprevoznitvo, gradbena mehanizacija, Turno 2, 3263 Gorica pri Slivnici;
voznik, gradbeni delavec; do 20. 3. 2007; Gradnje Polak, Gabrijel Polak s.p., Primož pri Šentjurju 34a, 3230 Šentjur;
gradbeni delavec, pomočna gradbena dela; do 16. 3. 2007; Gradnje Polak, Gabrijel Polak s.p., Primož pri Šentjurju 34a, 3230 Šentjur;
polaganje keramike, zaključna dela v gradbeništvu; do 23. 3. 2007; Sončni žarek Bojan Pesan s.p., Ulica skladatelja Ipavcev 46, 3230 Šentjur.

Kmetovalec
voznik traktorja; do 20. 3. 2007; Meja Šentjur d.d., Cesta Leona Dobrotinška 3, 3230 Šentjur.

Cestno gradbeni delavec
asfalter, ročno asfaltiranje; do 14. 3. 2007; Asfalt Kovač d.o.o., Planina pri Sevnici 47, 3225 Planina pri Sevnici.

Lesar
sorterka parketa II; do 31. 3. 2007; Parketarna Jager d.o.o. Šentjur, Prosenško 14, 3230 Šentjur;
parketar I; do 31. 3. 2007; Parketarna Jager d.o.o. Šentjur, Prosenško 14, 3230 Šentjur.

Mizar
parketar I; do 31. 3. 2007; Parketarna Jager d.o.o. Šentjur, Prosenško 14, 3230 Šentjur.

Varilec
ključavničarska dela, oblikovanje kovin; do 27. 3. 2007; Koval d.o.o., Proizvodnja in trgovina, Loka pri Žusmu 9, 3223 Loka pri Žusmu.

Strojni mehanik
delavec v montaži, sestavljanje in kontrola montir. izdelkov, izvajanje operacij varjenja, razreza, stiskanja kovin, ključavničarska dela; do 13. 3. 2007; Tajfun Planina d.o.o., Planina pri Sevnici 41, 3225 Planina pri Sevnici.

Avtomehanik
avtomehanik; do 23. 3. 2007; AC Naprudnik d.o.o. Šentjur, Vrbno 2, 3230 Šentjur.

Zidar
PK gradbeni delavec, KV zidar, delavec z izkušnjami v gradbeništvu; do 16. 3. 2007; Domgrad d.o.o. Šentjur, Ćrnolica 32, 3230 Šentjur.

Voznik avtomehanik
voznik tovornjaka v domačem prometu; do 23. 3. 2007; Ivič Anita - Gsg Ivič BižA, Ljubljanska cesta 13, 3230 Šentjur.

Prodajalec
blagovni manipulant, zlaganje blaga na police, skrb za red in čistočo v prodajalni, pomoč strankam, pomoč v gradbišču in na parkirišču; do 16. 3. 2007; Adeco h.r. kadrovsko svetovanje d.o.o., Podružnica Celje, Ulica KRV. divizije 6, 3000 Celje;
prodajalec; do 16. 3. 2007; Jis d.o.o., Ulica XIV. divizije 3, 3250 Rogaška Slatina;
zastopnik, zbiranje naročil pravnih oseb za objave in uglasje v produktu podjetja, delo je terensko na območju Šentjurja pri Celju; do 4. 4. 2007; Slovenska knjiga d.o.o. Ljubljana, Stegne 3, 1000 Ljubljana.

Kuhar
picopek, samostojna predpriprava in priprava raznovrstnih pic, v delo urejenem in dinamičnem okolju; do 13. 3. 2007; Manpower d.o.o., PE Celje, Stanetova ulica 4, 3000 Celje.

Natakar
strežba pijač; do 16. 3. 2007; Jashari Uka s.p., Zidarstvo, fasaderstvo, Grobelno - Del 100, 3231 Grobelno;
strežba pijač; do 20. 3. 2007; Monteh trade d.o.o., Ulica Alme Karlinove 8, 3000 Celje.

Srednja poklicna izobrazba
upravljalec manj zahtevnih strojev; do 13. 3. 2007; Acer furnirnica d.o.o., Cesta Leona Dobrotinška 9, 3230 Šentjur;
pomočna dela v proizvodnji; do 27. 3. 2007; Koval d.o.o., Proizvodnja in trgovina, Loka pri Žusmu 9, 3223 Loka pri Žusmu;
voznik tovornjaka v mednarodnem prometu; do 13. 3. 2007; Kukovič Jožef s.p., Jožef transport, Jakob pri Šentjurju 24, 3230 Šentjur.

Vrtnarski tehnik
vrtnar cvetličar; do 20. 3. 2007; Valner Stanislav s.p., Vrtnarstvo Valner, Vodruž 1, 3230 Šentjur.

Gostinski tehnik
kuhar picopek; do 16. 3. 2007; Keros d.o.o. Rogaška Slatina, Poslovalnica Šentjur, Drofenikova ulica 3, 3230 Šentjur.

Inž. lesarstva
tehnolog, izvajanje programov za CNC strojno obdelavo, upravljanje s CNC in ostalimi stroji, izdelava navodil za obdelavo in izdelavo izdelkov; do 13. 3. 2007; Alpos, mizarska proizvodnja d.o.o. Šentjur, Cesta Leona Dobrotinška 2, 3230 Šentjur.

Inž. strojništva za tehnologijo
montaža, kontrola kvalitete, upravljanje CNC stroja; do 27. 3. 2007; Koval d.o.o., Proizvodnja in trgovina, Loka pri Žusmu 9, 3223 Loka pri Žusmu.

Komercialist (VSS)
samostojni komercialist, možnost napredovanja v izvršni vodja prodaje; do 20. 3. 2007; Koval d.o.o., Proizvodnja in trgovina, Loka pri Žusmu 9, 3223 Loka pri Žusmu.

Dipl. inž. elektrotehnike (VS)
vodja servisno tehnične službe; do 24. 3. 2007; Adheziv d.o.o. Šentjur, Prešernova ulica 34, 3230 Šentjur.

UPRAVNA ENOTA ŠMARJE PRI JELŠAH

Delavec brez poklica
čistilka - lokacija delovnega mesta v Mekom-Rogatec; do 13. 3. 2007; Hernaus d.o.o., Kopališka cesta 2, 3320 Velenje;
pomožna dela v predelavi, upravljanje stroja za predelavo mesa; do 16.03.2007; Mesnine Žerak d.o.o. Rogatec, Strmolska ulica 9, 3252 Rogatec;
pomoč pri strežbi pijač; do 20. 3. 2007; Šantej Jožica s.p., Bar pri gasilcu in jezmeljska dela, Sveti Štefan 4, 3264 Sveti Štefan.

Pomožni delavec
pomoč pri kleparskih delih - razkrivanje, deskanje, prekrivanje s pločevinasti kritinami; do 31. 3. 2007; Polajžer Jože s.p., kleparstvo Polajžer, Sv. Florjan 77, 3250 Rogaška Slatina.

Upravljalec lahke gradb. meh.
strojnik težke in lahke gradbene mehanizacije; do 16. 3. 2007; Tadina Aleksander s.p., Tehta in pakira zelenjavo; do 22. 3. 2007; vloge na naslov: Trgotur d.o.o., Ljubljanska cesta 13/b, 3320 Velenje; Vegepak d.o.o., Koroška cesta 56, 3320 Velenje.

Osnovnošolska izobrazba
krovec klepar; do 30. 3. 2007; Trgokop d.o.o., Paka pri Velenju 40, 3320 Velenje;
razvoz hrane po Velenju v pisčiji Di Mato; do 13. 3. 2007; Vanina Vukoja s.p. Balkan grill, Stantetova 9, 3320 Velenje;
pomožna betonerska dela; do 20. 3. 2007; Vegrad d.d., Stari trg 35, 3320 Velenje.

Pomožna šivilja
zahtevnejša dela v procesu šivanja postelnjine in ostalega hišnega tekstila, prevzema material količinsko in kakovostno za šivanje izdelkov; do 16. 3. 2007; Venek Vesna s.p., Šaleška cesta 20 c, 3320 Velenje.

Mizar
mizar - lesar, izdelava pohištva, stavnega pohištva, embalaže; do 16. 3. 2007; Blues d.o.o., Štrbenkova 10, 3320 Velenje.

Stavbni klepar
krovsko kleparska dela; do 31. 3. 2007; Domosing d.o.o., Prelska 48, 3320 Velenje.

Električar energetik
električne inštalacije in vzdrževanje; do 13. 3. 2007; Koželjnik Martin - električne inštalacije, Florjan 148, 3326 Topolšica.

Voznik
voznik-pobiralec odpadkov - zbiranje, odvoz in odlaganje odpadkov na odlagališče, pranjenje posod v specialno vozilo, nakladanje, razkladanje in pranjenje kontejnerja; do 20. 3. 2007; Pap-Saubermacher d.o.o., Koroška cesta 46, 3320 Velenje.

Prodajalec
prodaja darilnih in dekorativnih artiklov ter pohištva; do 16. 3. 2007; Sun 64 d.o.o., Ipavčeva ulica 22, 3000 Celje.

Srednja poklicna izobrazba
inštalater vodovodnih in ogrevalnih naprav; do 16. 3. 2007; Kumer Robert s.p., Florjan 135, 3325 Šoštanj.

Elektrotehnik
vzdrževanje telekomunikacijskega omrežja, sodelovanje pri projektih in aktivnostih na področju telekomunikacij; do 13. 3. 2007; Telkom sistemi d.o.o., Prelolka casta 1, 3320 Velenje.

Gradbeni tehnik
vodja projektov - dopolnilna in zaključna dela v gradbeništvu, izvajanje premazov, tlakov, opravlja nadzor delavcev in kooperantov na delovišču, skrbi za pravilno in dosledno izvajanje predpisov s področja dejavnosti; do 23. 3. 2007; Tekuvec d.o.o., podjetje za inženiring in consulting, Cesta I 5, 3320 Velenje.

Trgovinski poslovodja
vodja poslovalnice; do 16. 3. 2007; Sportina d.o.o., Lesce, Alpska cesta 43, 4248 Lesce.

Zdravstveni tehnik
zdravstveni tehnik - šofer; do 20. 3. 2007; Zdravstveni dom Velenje, Vodnikova cesta 1, 3320 Velenje;
zdravstveni tehnik v ambulanti; do 20. 3. 2007; Zdravstveni dom Velenje, Vodnikova cesta 1, 3320 Velenje.

Diplomirani inženir računalništva (vs)
sistemski inženir; do 13. 3. 2007; Trendnet d.o.o., Šlandrova cesta 6, 3320 Velenje.

Diplomirani inženir gradbeništva (vs)
odgovorni vodja del, vodja gradbišča; do 20. 3. 2007; Vegrad d.d., Stari trg 35, 3320 Velenje.

Univerzitetni diplomirani ekonomist
prodajno nabavni referent; do 20. 3. 2007; Fori d.o.o., Prešarnova cesta 1 a, 3320 Velenje;
najzahtevnejša ekonomska dela - samostojni kujigovodja; do 16. 3. 2007; Vegrad d.d., Stari trg 35, 3320 Velenje.

Akademski glasbenik pianist
učitelj klavirja; do 20. 3. 2007; Glasbena šola Frana Koruna Koželjskega Velenje, Jenkova cesta 4, 3320 Velenje.

UPRAVNA ENOTA ŽALEC

Delavec brez poklica
avtopralnica; do 23. 3. 2007; Avtopralnica Herman, storitve, trgovina in turizem, d.o.o. Prebold, Dolenja vas 26, 3312 Prebold;
strežba pijač; do 7. 4. 2007; Bikić Nedeljko s.p., gradbeništvo, izdelava in sanacija, Polzela 205, 3313 Polzela;
proizvodna dela; do 20. 3. 2007; Novem car interior design d.o.o., Ložnica pri Žalcu 53, 3310 Žalec.

Osnovnošolska izobrazba
pomoč pri montaži suhomontažnih sistemov in druga gradbena dela; do 19. 3. 2007; Vrstovšek Teo s.p., gradbeni inženiring, Cesta Žalskega tabora 1, 3310 Žalec.

Upravljalec lahke gradbene mehanizacije
strojnik lahke gradbene mehanizacije; delovno mesto je na Ložnici pri Žalcu 43, 3310 Žalec; do 13. 2. 2007; Alea group d.o.o. Celje, Glavni trg 12, 3000 Celje;
strojnik lahke gradbene mehanizacije; do 16. 3. 2007; Gradikom d.o.o., Ulica talcev 3, 3310 Žalec;

Krovec
krovec - tesar; do 14. 3. 2007; Ramšak Aljoš s.p., Kira - krovstvo, inštalacije, izolacije, Liboje 41, 3301 Petrovče.

Nižja poklicna izobrazba (do 2 let)
pomožni delavec, pomožna dela v betonarni in ključ.-klep.delavnici, pomoč v skladišču; do 20. 3. 2007; Sigmanova d.o.o., Cesta Žalskega tabora 20, 3310 Žalec.

Živilec
delavec v živilski industriji - delovno mesto Žalec; do 13. 3. 2007; vloge na naslov: Trenkwalder d.o.o., Mariborska 120, 3000 Celje ali prijava@trenkwalder.com.; Trenkwalder d.o.o., Leskoškova 9 e, 1000 Ljubljana.

Strugar
izmenovodja - neposredno organiziranje, vodenje in kontroliranje proizvoje in delavcev na izmeni nadziranje, zaganjanje in ustavljanje ekstrudirnih linij, ipd.; do 13. 3. 2007; Minerva Žalec d.d., Pongrac 101, 3302 Žiče.

Tesar
tesar; do 20. 3. 2007; Termo sgd d.o.o., Šešče pri Preboldu 48, 3312 Prebold.

Zidar
KV zidar; do 20. 3. 2007; Termo SGD d.o.o., Šešče pri Preboldu 48, 3312 Prebold.

Strojnik grad. meh. za zemeljska dela
strojnik težke gradbene mehanizacije, delovno mesto je na Ložnici 43, Žalec; do 13. 3. 2007; Alea group d.o.o. Celje, Glavni trg 12, 3000 Celje;
strojnik težke gradbene mehanizacije; do 16. 3. 2007; Gradikom d.o.o., Ulica talcev 3, 3310 Žalec.

Voznik avtomehanik
voznik tovornjaka; delovno mesto je na Ložnici pri Žalcu 43, 3310 Žalec; do 13. 3. 2007; Alea group d.o.o. Celje, Glavni trg 12, 3000 Celje;
voznik kamiona za prevoz v Slovenijo; do 19. 3. 2007; Draganović Enes s.p., transporti, Poslovna enota Žalec, Cesta ob Železnici 4, 3310 Žalec.

Skladiščnik
skladiščnik - delovno mesto je na Ložnici 43, Žalec; do 13. 3. 2007; Alea group d.o.o. Celje, Glavni trg 12, 3000 Celje.

Prodajalec
prodajalka za živila - pekovskih izdelkov; do 16. 3. 2007; Pinter Marta s.p., Ikos, Vrečerjeva ulica 14, 3310 Žalec;
pomožna prodajalka za živila; do 16. 3. 2007; Pinter Marta s.p., Ikos, Vrečerjeva ulica 14, 3310 Žalec.

Kuhar
kuhar; do 13. 3. 2007; Gumar d.o.o., Polzela 205, 3313 Polzela;
kuhar; Hotel Žalec d.o.o., Mestni trg 3, 3310 Žalec.

Strojni tehnik
kontrolor - laborant: kontrola kvalitete vhodnih surovin in izdelkov, presojanje in ocenjevanje dobljenih rezultatov, reševanje morebitnih reklamacij, priprava mesečnih poročil o kakovosti dostavljenih materialov, ipd.; do 13. 3. 2007; Minerva Žalec d.d., Pongrac 101, 3302 Žiče.

Gradbeni tehnik
delovodja gradbeništva; delovno mesto je na Ložnici pri Žalcu 43, 3310 Žalec; do 13. 3. 2007; Alea group d.o.o. Celje, Glavni trg 12, 3000 Celje;
gradbeni delovodja; do 16. 3. 2007; Gradikom d.o.o., Ulica talcev 3, 3310 Žalec;
komercialist na terenu, prodaja cenega sistema na štajerskem območju; do 16. 3. 2007; Kovinoplastika Piskar mp d.o.o., Gorenjska cesta 9, 1234 Mengeš.

Ekonomski tehnik
referent za tajniška in knjigovodska dela; do 23. 3. 2007; Avto šola Mazzoni d.o.o., Ljubljanska cesta 20, 3000 Celje.

Ekonomsko komercialni tehnik
komercialist - prodaja izdelkov, storitev in trgovskega blaga, priprava mesečnih planov proizvodnje, priprava ponudb kupcem in odpreme blaga za domači trg, ipd.; do 13. 3. 2007; Minerva Žalec d.d., Pongrac 101, 3302 Žiče.

Komercialist
vodja komerciale - načrtovanje, usmerjanje in usklajevanje tržnih dejavnosti, vodenje in razporejanje osebja v komerciali, ipd.; do 15. 3. 2007; vloge na naslov: Demon, Barbara Srnovršnik s.p., Parižlje 145/a, 3314 Braslovče; Srnovršnik Barbara, s.p. Demon, Parižlje 145, 3314 Braslovče.

Srednja strokovna ali splošna izobrazba
samostojni skladiščnik: prevzem in oddaja blaga, pravžanje izdelkov in materiala z vključarjem - delo v Žalcu; do 16. 3. 2007; Gorenje Tiki d.o.o., Magistrova ulica 1, 1000 Ljubljana.

Inženir strojništva
projektiranje strojnih inštalacij; do 16. 3. 2007; Sigmanova d.o.o., Cesta Žalskega tabora 20, 3310 Žalec.

Inženir gradbeništva
vodja gradbišča; delovno mesto je na Ložnici pri Žalcu 43, 3310 Žalec; do 13. 3. 2007; Alea group d.o.o. Celje, Glavni trg 12, 3000 Celje;
vodja gradbišča; do 16. 3. 2007; Gradikom d.o.o., Ulica talcev 3, 3310 Žalec.

Ekonomist za komercialno dejavnost
vodja komerciale - načrtovanje, usmerjanje in usklajevanje tržnih dejavnosti, vodenje in razporejanje osebja v komerciali, ipd.; Demon, Srnovršnik Barbara s.p., Parižlje 145, Braslovče, do 15. 3. 2007; Srnovršnik Barbara, s.p. Demon, Parižlje 145, 3314 Braslovče.

Univ. dipl. inženir strojništva
projektant - projektiranje strojev, izdelava projektne in konstrukcijske dokumentacije, sodelovanje pri izdelavi prototipov, izdelava navodil za montažo strojev; do 20. 3. 2007; Sip strojna industrija d.d., Šempeter, Juhartova ulica 2, 3311 Šempeter v Savinjski dolini.

Univ. diplomirani ekonomist
komercialist, organizator - prodaja storitev, analiza tržnih možnosti, iskanje kupcev, trgov, prodajne aktivnosti, organizirane demonstracij; do 20. 3. 2007; Sip strojna industrija d.d., Šempeter, Juhartova ulica 2, 3311 Šempeter v Savinjski dolini.

Podjetje NT&RC, d.o.o.

Direktor: Srečko Šrot
Podjetje opravlja časopisno-založniško, radijsko in agencijsko-tržno dejavnost
Naslov: Prešernova 19, 3000 Celje, **telefon** (03) 42 25 190, fax: (03) 54 41 032. Novi tednik izhaja vsak torek in petek, cena torkovega izvoda je 0,63 EUR (150,97 SIT) petkovega pa 1,25 EUR (299,55 SIT). **Tajnica:** Tea Podpečan Veler.
Naročnine: Majda Klanšek. Mesečna naročnina je 7,09 EUR (1.699,05 SIT). Za tujino je letna naročnina 170,26 EUR (40.801,11 SIT). Številka transakcijskega računa: 06000 0026781320. Nenaročenih rokopisov in fotografij ne vračamo. **Tisk:** Delo, d.d., Tiskarsko središče, Dunajska 5, direktor: Ivo Oman. Novi tednik sodi med proizvode, za katere se plačuje 8,5% davek na dodano vrednost.

NOVI TEDNIK
Odgovorna urednica: Ivana Stamejčič.
Namestnica odg. ur.: Ivana Stamejčič.
Urednik fotografije: Gregor Katič. **Računalniški prelom:** Igor Šarlah, Andreja Izlakar. **Oblikovanje:** www.mirjadesign.com **E-mail uredništva:** tednik@nt-rc.si; **E-mail tehnična uredništva** tehnika.tednik@nt-rc.si

RADIO CELJE
Odgovorna urednica: Simona Brglez
Urednica informativnega programa: Janja Intihar
E-mail: radio@nt-rc.si.
E-mail v studiu: info@radiocelje.com

UREDNIŠTVO
Milena Brečko-Poklič, Brane Jeranko, Špela Oset, Rozmari Petek, Urška Selišnik, Branko Stamejčič, Simona Šolinič, Dean Šuster, Saška Teržan Ocvirk

AGENCIJA
Opravlja trženje oglasnega prostora v Novem tedniku in Radiu Celje ter nudi storitve agencijske storitve. Pomočnica direktorja in vodja Agencije: **Vesna Lejič.** Organizacijski vodja: **Franček Pungerčič.** Propaganda: **Vojko Grabar, Zlatko Bobinac, Viktor Klenovšek, Alenka Zapušek, Marjan Brečko**
Telefon: (03)42 25 190
Fax: (03)54 41 032, (03)54 43 511
Sprejem oglasov po elekt. pošti: agencija@nt-rc.si

Naši maturanti

Dijaki 4. c razreda Srednje zdravstvene šole Celje so imeli maturantski ples 17. februarja.

Prva vrsta, spredaj (z leve): Dragomir Cvijić, Tilen Kojc, Matjaž Fon, Tomaž Grilc, Matej Rajgl, Matej Romih, Matej Jelenc, Dejan Ivić. **Druga vrsta (z leve):** Patricija Kušar, Tanja Drozg, razrednik prof. Danijel Belec, Lara Lah, Metka Bevc, Anja Gajšek, Milena Grudnik, Janja Razpotnik, Simona Zupan, Anita Grobin, Anja Gobec, Aleksander Štraus. **Tretja vrsta (z leve):** Barbara Pušnik, Danijela Mustajbašić, Suzana Žličar, Majda Preskar. **Četrta vrsta (z leve):** Špela Simončič, Sanja Zorić, Ružica Parić, Lucija Kolar. **Manjkajo:** Nina Kos, Mateja Mrzdovnik, Marjeta Gominšek, Marjeta Dolinšek.

Letošnje četrtošolce vabimo, da nam pošljejo na naslov Novi tednik, Prešernova 19, 3000 Celje ali po elektronski pošti (tednik@nt-rc.si) fotografijo svojega razreda s podatki o tem, kdo je na njej in kdo manjka. Fotografije bomo objavljali vse do konca šolskega leta.

Jože Brežnik z marčevkami

Pobirajo prve gobe

Izkušeni gobarji v mesecu marcu, če je vreme primerno, že nabirajo prve gobe. Jože Brežnik iz Arje vasi je prav gotovo gobar z veliko izkušnjami in te dni je v bližnjem gozdu nabral prve marčevke ali podmahovke.

Kot je dejal Jože, so to zelo okusne gobe, za rast pa potrebujejo primerno temperaturo in dovolj vlage. Seveda je treba vedeti tudi, kje in kakšna so njihovo rastišča. Gobji šopek, ki ga kaže posnetek, je Jožeta še posebej razveselil, saj ga je nabral za sedemdeseti rojstni dan.

TT

196 centimetrov visoki Werner je znova dodobra napolnil dvorano Golovec v Celju. Tudi na njegovem 101. koncertu je občinstvo prepevalo z njim. Pred leti je bilo v Celju več koncertov zabavne glasbe, je pa Werner edini, ki vztraja in vsako leto napolni dvorano.

Edini, ki vztraja

SB, foto: MIŠO

Poleg naše Katrce, ki se je predstavila z Avtopralnico, je bilo na koncertu še veliko težko pričakovanih glasbenih gostov, občinstvo pa je najbolj navdušila Jasna Zlokič s skladbo Skitnica.

Brigita Šuler z mamo Miro, ki igra bas kitaro in poje v ansamblu Franca Veglja.

Wernerja prav gotovo ne bomo slišali prepevati Ne grem na kolena, je pa to dojansko pred celjsko publiko storil. Skupaj z njim je prepevala štiriletna Tamara