Došlo 18. VI. 1930
krat, prilog.

Poštnina plačana v gotovini.
Leto XI., št. 139

Ljubljana, sreda 18. junija 1930

Cena 2 Din

Naročnina znaša mesečno 25.— Din, za inozemstvo 40.— Din.

Uredništvo:
Ljubljana: Knaflijeva ulica 5. Telefon št. 3122, 3123, 3124, 3125 in 3126.
Maribor: Aleksandrova cesta 13. Telefon št. 2440 (ponoči 2582).
Celje: Kocenova ul. 3. Telefon št. 190.

Rokopisi se ne vračajo. — Oglasi po tarifu.

JUTRO

Upravništvo: Ljubljana, Knaflijeva ulica 5. — Telefon št. 3122, 3123, 3124, 3125, 3126.
Inseratni oddelek: Ljubljana, Prešernova ulica 4. — Telefon št. 2492.
Podružnica Maribor: Aleksandrova cesta št. 13. — Telefon št. 2455.
Podružnica Celje: Kocenova ulica št. 2. — Telefon št. 190
Računi pri pošt. ček. zavodih: Ljubljana št. 11.842; Praha číslo 78.180; Wien št. 105.241.

Anglija odklanja revizijo mirovnih pogodb

Sestanki med grofom Bethlenom in angleškimi državniki – Potreba ureditve manjšinskega vprašanja

London. 17. junija M. Madžarski ministrski predsednik grof Bethlen, ki se mudi že od nedelje v Londonu, je imel tekom svojega bivanja v angleški predstolnici celo vrsto sestankov z oficielnimi angleškimi predstavniki in uglednimi zastopniki angleških finančnih krogov.

Sestal se je tudi z angleškim finančnim ministrom Snowdenom in z zunanjim ministrom Hendersonom.

Iz madžarskih diplomatskih krogov se izve, da je bil predmet vseh teh razgovorov vprašanje narodnih manišin, ker je Bethlen naglašal, da je za ureditev političnih prilik v Evropi rešitev manišinskega vprašanja največje važnosti. Poudarjal je, da bi lahko prišlo do velikih zmed, če bi se rešitev tega vprašanja še nadalje zavlačevala.

Sestal se je tudi z Baldwinom in Chamberlainom, danes pa je imel sestanek z Lloyd Georgeom. Kakor se zatrjuje v dobro poučenih krogih, je skušal grof Bethlen sondirati pri angleški vladi tudi možnost povratka Habsburžanov na madžarski prestol. Angleški listi naglašajo v zvezi s tem, da vztraja angleška vlada slej ko prej na svojem dosedanjem stališču ter je grofu Bethlenu nedvoumno sporočila, da ne more biti niti govora o kaki reviziji mirovnih pogodb. S tem je obenem povedano, da bi angleška vlada ne mogla dati svojega pristanka na ustoličenje Habsburžanov v Budimpešti.

Liberalci pozdravljajo kralja Karola II.

Voditelj liberalnih disidentov Jurij Bratianu zagotavlja zvestobo liberalcev do kralja

Bukarešta, 17. junija, s. Odkar je liberalna stranka bojkotirala rumunski parlament v protest proti politiki vlade Maniuja, je danes prvič prišel v dvorano liberalni poslanec, namreč Jurij Bratianu, vodja liberalnih disidentov.

Udeležil se je današnje seje zbornice ter prečital izjavo, **v kateri je poudarjal neomajeno zvestobo liberalcev do kralja.** To izjavo so prisotni sprejeli z viharnim odobravanjem.

Nato je bila priznana nujnost predlogu, ki je bil predložen na inicijativo parlamenta in s katerim se določa civilna lista za kraljevsko rodbino. **Predlog predvideva za kralja letno 40 milijonov lejev, za kraljico-vdovo Marijo 20, za kraljico Heleno 7 in za prestolonaslednika Mihajla tudi 7 milijonov lejev.**

Končno je cionistični poslanec Landau interpeliral vlado zaradi politike angleške vlade v Palestini ter je vprašal, ali ne bi rumunska vlada hotela kot članica Društva narodov v Angliji intervenirati, naj bi Anglija svoj mandat v Palestini izvajala natančno po stavljenih pogojih. Zunanji minister Mironescu je odgovoril, da je rumunska vlada prepričana, da izvaja Velika Britanija svoj mandat na način, ki more zadovoljiti vsakogar. Ako bi pa nastale težkoče, bi o tem obvestil parlament.

Posledice govoričenja madžarskih iredentistov

Bukarešta, 17. junija. g. Nacijonalno zaranistični poslanec Gradisteanu je danes interpeliral zunanjega ministra Mironesca, kaj namerava storiti z ozirom na razne nedopustne izjave na Madžarskem, zlasti o priliki desetletnice podpisa trianonske mirovne pogodbe in glede govora grofa Apponyja, v katerem je govoril ta o dozdevnem zatiranju madžarskih manjšin. Interpelant je vprašal, ali je umestno, vzdrževati še vedno diplomatske zveze z državo, ki je vedno bolj središče propagande proti mirovnim pogodbam. Interpelant je zahteval ukinitev diplomatskih odnošajev z Madžarsko.

Masaryk se udeleži kronanja kralja Karola

Praga, 17. junija h. Neki pariški list javlja iz Bukarešte, da se bo predsednik Masaryk osebno udeležil kronanja kralja Karola. Uradno do danes ta vest še ni bila potrjena.

Stalin streljal na Vorošilova

Burna seja političnega urada ruske komunistične stranke – Krogla namenjena Vorošilovu, zadela Avanesova

Riga, 17. junija, d. Ni dolgo tega, kar se je odigrala v Moskvi nad vse burna seja političnega urada, ki predstavlja najvišjo organizacijsko instanco ruske komunistične stranke. Na tej seji so se vneli ogorčeni prepiri med generalnim tajnikom stranke in komisarjem za notranje zadeve, Stalinom in komisarjem za vojsko Vorošilovom. Komisar Vorošilov je namreč napadal Stalina zaradi njegove gospodarske politike in, opirajoč se na poročila komandantov raznih vojnih okrožij, očital Stalinu, da tira boljševiško Rusijo v propast. Zaradi nasilne kolektivizacije ruskega seljaškega gospodarstva je nastalo med ruskimi kmeti veliko nerazpoloženje napram boljševiškemu vodstvu, ki je seglo že celo v vrste rdeče vojske. Tako so se dogodili primeri, da so rdeči vojaki zapustili brez dovoljenja svoje čete in odhajali v rodna sela, kjer so pomagali ubijati seljakom vladne agente, ki so hoteli nasilno izvajati kolektivizacijo. Med drugim je dejal Vorošilov, da bo, če se ne izpremeni sedanja smer politike, prišel kmalu dan, ko bodo zaradi te politike morali boljševiški voditelji odgovarjati s svojimi glavami.

Stalin je odločno branil svojo politiko ter zelo ostro napadal Vorošilova in mu očital, da je pristaš desničarske opozicije. Na koncu svojega govora je Stalin poskušal dokazati, da so Vorošilove informacije netočne in da je pri tem, ko jih je uporabljal, zavestno lagal in obrekoval oficijelno politiko stranke. V tistem hipu je Vorošilov, razjarjen zaradi tega očitka, vrgel Stalinu v lice poročila posameznih poveljnikov vojnih okrožij in mu zaklical: »Beri sam svinja!«

Na to psovko je Stalin potegnil revolver in streljal na Vorošilova, ki ga pa ni zadel. Krogla, namenjena Vorošilovu, je zadela drugega člana političnega urada, Avanasova, ki je zadet v pljuča, čez nekaj ur izdihnil. Njegovo truplo so pokopali začasno v Kremlju. Izdano je bilo tudi uradno poročilo o njegovi smrti, v katerem pa veli Stalin, da je Avanesov podlegel tuberkulozi. Avanesov je bil eden najodličnejših članov ruske komunistične stranke ter je bil znan kot izboren delavec v strankinih odborih in organizator komunistične ideologije.

Macdonaldova borba proti brezposelnosti

Priprave za razpravo o ukrepih za omiljenje brezposelnosti — Liberalci bodo podpirali predloge vlade

London, 17. junija. AA. Listi se ponovno obširno bavijo z vprašanjem brezposelnosti. Parlament, ki se sestane nocoj, bo razpravljal o tej zadevi na jutrajšnji seji. Debata bo zelo obširna in kakor poročajo »Times«, bo ministrski predsednik Macdonald pozvan, naj precizira delokrog novega prvega varuha pečata Vernona Hartshorna. Njegov prednik J. H. Thomas je prevzel danes svoje novo mesto.

»Daily Herald« objavlja razgovor z Lloydom Georgem, ki je izjavil, da bo liberalna stranka glasovala za izredno zasedanje parlamenta, ki bo razpravljalo o vprašanju brezposelnosti in o zasilnih ukrepih, ki bodo veljali za dobo petih let. Lloyd George je končno izjavil, da se strinja s predlogom ministrskega predsednika, naj se ustanovi posvetovalni odbor za vlado po vzorcu odbora za imperijalno obrambo.

London, 17. junija. AA. Danes je govoril ministrski predsednik Macdonald na konferenci lokalnih oblasti o vprašanju brezposelnosti. Macdonald je dejal, da želi skupno s svojimi tovariši pospešiti izvedbo krajevnih načrtov in obnoviti napore za tako zvani narodni razvoj. Končno je Macdonald naglasil, da želi pridobiti aktivne in socialno misleče zastopnike mož in žena za skupno delo za rešitev vprašanja brezposelnosti in za gospodarsko okrepitev vse države.

Justifikacije

Jeruzalem. 17. junija s. Dva Arabca, ki sta bila v zvezi z nemiri v Hebronu obsojena na smrt, sta bila danes obešena. Z ozirom na ta dogodek so vse arabske trgovine zaprte. Urad arabskega izvršilnega komiteja je razobesil črne zastave.

Jenbay. 17. junija s. Davi je bilo justificiranih 13 od 39 po vojnem sodišču na smrt obsojenih domačinov.

Obtožnica proti dr. Dvořaku

Praga, 17. junija. h. Danes je vojaški prokurator izročil divizijskemu sodišču v Pragi obtožnico proti sanitetnemu podpolkovniku dr. Dvořaku, ki je obtožen zaradi zlorabe službene dolžnosti. Obtožnico je dobil tudi dr. Dvořak.

ITALIJANSKI ODGOVOR NA DEMARŠO NAŠE IN FRANCOSKE VLADE

Italijanska slika o dogodkih v Bariju – Spopadi med demonstranti in karabinerji – Komentar francoskega oficijoznega lista

Beograd, 17. junija. p. Današnja »Pravda« poroča iz Pariza, da sta jugoslovenski in francoski poslanik v Rimu izvedla pri rimski vladi demaršo zaradi znanih dogodkov v Bariju. Skupno sta posetila zastopnika v inozemstvu se mudečega zunanjega ministra ter **zahtevala primerno zadoščenje za napad na jugoslovenski in francos konzulat ter razžaljenje francoske in jugoslovenske državne zastave. Izrazila sta pričakovanje svojih vlad, da bodo krivci teh dogodkov kaznovani in da bodo italijanske oblasti poskrbele, da se slični dogodki ne bodo več ponavljali.**

V svojem odgovoru ugotavlja italijanska vlada, da so njeni organi ukrenili v Bariju vse, da preprečijo nezaželjene incidente. Pred obema konzulatoma je bila postavljena močna straža, ki je skušala zabraniti demonstrantom pohod pred konzulat. Pri tem je prišlo med stražo in demonstranti do spopada in je bilo več karabinerjev ranjenih. Zastavi, ki sta bili zažgani, nista bili last jugoslovenskega odnosno francoskega konzulata, marveč so ju demonstranti prinesli s seboj. Končno zagotavlja rimska vlada v svojem odgovoru, da bo uvedla proti krivcem kazensko postopanje in jih najstrožje kaznovala. Skrbela pa bo tudi, da se taki incidenti v bodoče ne ponove.

Kakor javlja pariška »Havas«, se jugoslovenska in francoska vlada še nista izjavili, ali se s tem odgovorom zadovoljita.

Pariz, 17. junija. M. Povodom demarše jugoslovenske in francoske vlade zaradi dogodkov v Bariju piše »Temps«, da so prišla v inozemstvo o dogodkih v Bariju točna poročila, čeprav je italijansko časopisje te dogodke docela zamolčalo. Po verodostojnih pričah je ugotovljeno, da sta bili zažgani francoska in jugoslovenska državna zastava in to tik pred prefekturo, kamor so prišli fašistični dijaki po zaključku svojega zborovanja. Res je, da so demonstranti obe zastavi prinesli že seboj, kar pa resnosti te demonstracije prav nič ne zmanjša.

Italijanska vlada je takoj naslednjega dne poslala visokega uradnika notranjega ministrstva v Bari, da preišče dogodke na licu mesta. Pri preiskavi je bilo ugotovljeno, da je okrožni fašistični tajnik, ki je predsedoval dijaškemu zborovanju, pozval zborovalce, naj pošljejo pozdrav Ducetu, ki pripravlja Italiji sijajno bodočnost in heroične čase. Nato se je bavil v svojem govoru z delovanjem italijanskih emigrantov, ki jih je imenoval intelektualno antifašistično koncentracijo s sedežem v Parizu, od koder skušajo zastrupljati italijansko mladino z obrekovalnimi spisi. Svoj govor je zaključil z besedami: Tem gospodom v Franciji in njihovim vrednim prijateljem v Jugoslaviji bomo v najkrajšem času pokazali, kaj je Italija. Zborovanju je prisostvovalo tudi več dijakov balkanskih narodov, ki študirajo na univerzi v Bariju.

»Temps« zaključuje svoje poročilo z ugotovitvijo, da po takem govoru ni čudno, če se je mladina razvnela in dala zapeljati k dejanjem, ki bi lahko imela še usodnejše posledice.

Akcija za nadaljnjo pocenitev kredita

Lep uspeh slovenskih obrtnikov – Obrestno mero bosta znižali Drž. obrtna in Priv. agrarna banka

Beograd, 17. junija, p. **Kakor se izve, je bil v merodajnih krogih Državne Obrtne banke simpatično sprejet predlog slovenskih obrtnikov glede znižanja obrestne mere pri Obrtni banki. V najkrajšem času bo, kakor se izve, sklicana plenarna seja upravnega odbora, da definitivno sklepa o tem vprašanju. Inicijativa slovenskih obrtnikov je dala pobudo tudi obrtniškim organizacijam iz ostalih pokrajin, da so podvzele slične korake z zahtevo, naj Obrtna banka prilagodi svojo obrestno mero splošnemu gospodarskemu položaju in denarnemu trgu.**

Beograd, 17. junija, p. Jutri se bo vršila plenarna seja upravnega odbora Privilegirane agrarne banke, na kateri se bo razpravljalo o znižanju obrestne mere. Znižanje se bo predvsem nanašalo na posojila poljedelcem, za katere se bo določila izredno nizka obrestna mera, da bi se na ta način omogočil uspešnejši razvoj domačega poljedelstva.

Beograd, 17. junija, p. Minulo nedeljo bi se imela vršiti v Beogradu konferenca udruženja bank in denarnih zavodov kraljevine Jugoslavije, na kateri bi se moralo principijelno sklepati o celokupni kreditni politiki Narodne banke. Iz tehničnih razlogov je bila konferenca odgodena na prihodnjo nedeljo 22. t. m.

Sporazum v trgovinskih pogajanjih z Avstrijo

Po napornih pogajanjih je bil dosežen kompromis za vse sporne točke – Jugoslaviji je Avstrija priznala večje ugodnosti kakor Madžarski

Beograd. 17. junija p. Pogajanja za revizijo trgovinske pogodbe med našo državo in Avstrijo, ki so se nedavno obnovila na Dunaju, se bližajo svojemu zaključku. Tekom pogajanj so se pojavile zaradi pretiranih zahtev avstrijskih agrarcev velike težave in prišlo je celo že do začasnega prekinjenja pogajanj, vendar pa je končno uspelo v vseh glavnih spornih vprašanjih doseči sporazum. Sedaj se vrše le še zaključna dela na redakciji besedila nove pogodbe, ki bo nato predložena v odobritev naši in avstrijski vladi. Četudi je morala naša delegacija v marsikakem vprašanju popustiti, bo pogodba sklenjena z nami, vendar dokaj ugodnejša od pogodbe, ki je bila prav te dni sklenjena med Avstrijo in Madžarsko in zaradi katere je podal avstrijski trgovinski minister dr. Hainisch ostavko.

Po končanih pogajanjih z Avstrijo bo naša delegacija, ki ji načeluje načelnik Todorović, odpotovala v Varšavo, da se pogaja s polisko delegacijo za sklenitev trgovinske pogodbe med Jugoslavijo in Polisko, ki naj še bolj poglobi medsebojne gospodarske odnošaje in čvrsti polisko-jugoslovensko prijateljstvo.

Bankovci kraljevine Jugoslavije

Pričetek rednega poslovanja tiskarne Narodne banke — Sedanji bankovci bodo postopno zamenjani za nove

Beograd, 17. junija, p. Ker je poskusno tiskanje bankovcev v novo zgrajenj tiskarni Narodne banke sijajno uspelo, bo začela tiskarna po sklepu upravnega odbora Narodne banke s 1. julijem redno poslovati. S tem dnem bodo začeli tiskati nove bankovce, s katerimi bodo postopoma zamenjali stare in raztrgane bankovce, ki so sedaj v prometu. Razmišlja se tudi že o tem, da bi se izdali glede na spremembo naziva države novi bankovci. To delo bo izvršeno v daljših razmahih, tako da zamenjava sedanjih bankovcev v gospodarskem življenju ne bo povzročila nikakih zmed ali težav. Kakor se čuje, bo še tekom letošnjega leta razpisan natečaj za osnutek novih bankovcev.

Agrarni zakon za Dalmacijo

Beograd, 17. junija. AA. V ministrstvu poljedelstva sestavljajo načrt zakona o likvidaciji agrarnih odnošajev na področju bivše kraljevine Dalmacije. Včeraj popoldne je bila v kabinetu ministra za poljedelstvo posebna konferenca ministrov o tem zakonskem načrtu. Konferenci so prisostvovali dr. Šibenik, Uzunović, dr. Srskič, dr. Drinković, dr. Švrljuga, dr. Švegel in dr. Frangeš. Razpravljali so o zakonskem načrtu z načelnih vidikov.

Nova samostanska šola v Osijeku

Osijek, 17. junija. n. Tukajšnja mestna občina se je pogajala s škofom dr. Aksamovićem zaradi nakupa škofijskega konvikta v Osijeku. Pogajanja niso uspela, ker je občina ponujala samo 700.000 Din, dočim je škof Aksamović zahteval 1,200.000 Din. Sedaj so ta konvikt kupile redovnice sv. Križa, ki bodo že prihodnje leto otvorile v njem ženski internat s strokovnimi tečaji za žensko mladino v gospodinjskih poslih in tujih jezikih.

Grški minister o uspehih naše vlade

Solun, 17. junija. AA. List »Independance« prinaša danes uvodni članek, ki ga je napisal bivši minister Kofinofor, sedanji predsednik grško - jugoslovenske lige v Atenah, o sijajnih uspehih vlade generala Petra Živkovića na administrativnem, gospodarskem in socijalnem polju. Posebno naglaša delo ministra trgovine in industrije Jurija Demetrovića, ki da je osnoval balkanski institut v Beogradu. List poziva vse ostale balkanske narode, da korakajo po enaki poti, ker vodi ta pot do carinske unije in konfederacije balkanskih držav.

Nemški učenjak v Jugoslaviji

Zagreb, 17. junija. n. Včeraj je prispel semkaj znani orijentalist berlinske univerze prof. dr. Franc Babinger, ki je v študijske svrhe prepotoval vso Jugoslavijo z avtomobilom. Na povratku v Nemčijo se je ustavil tudi v Zagrebu, odkoder je danes odpotoval domov preko Avstrije.

Prihod čsl. naraščaja na vsesokolski zlet

Beograd, 17. junija, r. V petek prispejo v Beograd češkoslovaški naraščajniki in naraščajnice, ki bodo prisostvovali nedeljskemu zletu Jugoslovenskega sokolskega naraščaja. Prišlo bo 250 članov moškega in 100 članic ženskega naraščaja. Z njimi bo prispela tudi večja skupina češkoslovaških Sokolov in Sokolic, ki bodo ostali v Beogradu do glavnih zletnih dni. Deloma so to udeleženci slovanskih sokolskih tekem, deloma pa člani pripravljalnega odbora češkoslovaškega Sokolstva, ki bodo v Beogradu pripravili vse potrebno za bivanje velikih množic češkega Sokolstva ob glavnem vsesokolskem zletu.

Ljubljanska drama na Hvaru

Split, 17. junija. Danes so člani ljubljanske drame odpotovali s parnikom na Hvar, kjer so zvečer v zgodovinskem starem gledališču priredili predstavo. Jutri odpotujejo v Makarsko, kjer bodo priredili dve predstavi, od tam pa v Dubrovnik in Črno goro.

Zakon o sodnih taksah

Beograd, 17. junija. p. »Službene Novine« objavljajo danes nadaljevanje zakona o sodnih taksah in poleg taksne tabele tudi pravilnik za izvrševanje tega zakona. Pravilnik določa med drugim, da je treba plačati pri protestu menic, čekov ali tožb, ki se nanašajo na neizpolnitev plačilnih obveznosti posebno takso, in sicer pri vrednosti do 500 Din 5 Din, pri vrednosti do 1000 Din 10 Din, do 10.000 Din 20 Din, do 30.000 Din 30 Din in pri vrednosti nad 50.000 Din 50 Din takse. Pravilnik tudi določa, katera sodišča je smatrati za obvezna razsodišča ter našteva pred vsem razsodišča, ki obstojajo pri raznih gospodarskih ustanovah za reševanje poslovnih sporov, kakor razsodišča trgovskih, obrtnih in industrijskih zbornic, borzna razsodišča itd. Vse takse se morajo plačati v kolkih, samo pavšalne takse, ki se nanašajo na večje zneske, se lahko po določbah pravilnika plačajo v gotovini.

Iz francoskega poslaništva v Beogradu

Beograd, 17. junija. AA. Ministrstvo za trgovino in industrijo je obvestilo gospodarske organizacije, da je francoska vlada imenovala za pomočnika trgovskega atašeja pri francoskem poslaništvu v Beogradu g. Henrija Barbiera.

Turški vicekonzulat v Beogradu ukinjen

Beograd, 17. junija. AA. Po informaciji, ki jo je prejelo ministrstvo zunanjih zadev, je turška vlada sklenila, da ukine s 1. julijem vicekonzulat turške republike v Beogradu. Posle vicekonzulata bo odslej opravljalo poslaništvo turške republike v Beogradu.

Novi dekan subotiške pravne fakultete

Subotica, 17. junija n. Profesorski svet subotiške pravne fakultete je na svoji današnji seji izvolil za dekana v bodočem šolskem letu prof. Miodraga Aćimovića, ki je bil že ponovno dekan.

Nabava kmetijskih strojev

Beograd, 17. junija. AA. Minister poljedelstva dr. Šibenik je podpisal z neko nemško tvrdko v Düsseldorfu pogodbo o nabavi 75 trijerjev. S tvrdko Bratje Eber pa je bila podpisana pogodba o nabavi 3000 sadnih brizgalnic (2000 nahrbtnih in 1000 voznih). Trijerji in brizgalnice bodo nabavljene na račun reparacij.

Schober o Pabstovem izgonu

Zanimiva debata v dunajskem parlamentu — Razorožitveni zakon definitivno sprejet

Dunaj, 17. junija g. Pri današnjem tretjem čitanju razorožitvenega zakona v Narodnem svetu je prišlo do ostre polemike med dr. Steidleom in zveznim kancelarjem dr. Schobrom. Dr. Steidle je v svojem govoru srdito napadal dr. Schobra zaradi izgona majorja Pabsta. Dokazoval je, da major Pabst ni ničesar zakrivil in da je bil njegov izgon zato naravnost nezakonit. V nadaljnjem govoru je dr. Steidle še poudarjal, da ne odgovarja dostojanstvu suverene države, ako v razorožitvenem vprašanju posluša navodila iz inozemstva.

Po izvajanju dr. Steidlea je sam zvezni kancelar dr. Schober povzel besedo ter je izjavil med drugim, da je že, ko je nastopil svojo službo, zahteval garancijo za red in mir v Avstriji. Že v Haagu mu je bila izražena od vseh strani želja, naj se izvede razpust oboroženih formacij v Avstriji. Vendar pa je to takrat odklonil. Po haaških pogajanjih so od njega zahtevali garancijo za mir in red v Avstriji. Takrat se je odločil odposlati Društvu narodov znano noto.

O izgonu majorja Pabsta je izjavil dr. Schober, da je bil ta izgon zadeva notranjega ministra, ki jo je že dali časa pripravljal, vendar se ji je dr. Schober upiral. Svoj pristanek je dal šele po znanih dogodkih v Korneuburgu, kjer je major Pabst izjavil, da se mora heimwehrovska agitacija sedaj prenesti tudi v zvezno vojsko, v orožništvo in v policijo. Sploh je policija ves material izročila državnemu pravdništvu.

Ob splošni pozornosti je poudaril dr. Schober, da mora protestirati proti temu, da je njegov predgovornik govoril o zlorabi državne oblasti. Ako dr. Steidle ne bi bil kot poslanec imun, bi ga zaradi tega izraza poklical na odgovornost.

Govor dr. Schobra je bil sprejet s splošnim odobravanjem. Nato je bil v poimenskem glasovanju definitivno sprejet razorožitveni zakon z vsemi glasovi proti glasovom socialnih demokratov in dr. Steidlea.

Neugoden odmev povišanja ameriških carin

Odpor evropskih držav in ameriških gospodarskih krogov – Panika na newyorški borzi – Pomirjevalni govor predsednika Hooverja

Newyork, 17. junija d. Predsednik Hoover je včeraj sankcioniral od poslanske zbornice in senata odobreno carinsko novelo, s katero se uvajajo v Zedinjenih državah izredno visoke zaščitne carine, proti katerim se je pojavil odpor v vsej Evropi in tudi v Južni Ameriki in drugih državah, ki izvažajo svoje proizvode v Ameriko. Prizadete niso samo agrarne države, marveč še v mnogo večji meri industrijske države, katerim bo po mnenju strokovnjakov ameriški trg v bodoče docela nedostopen. Ameriška vlada se je odločila za te ukrepe v svrho omiljenja naraščajoče gospodarske krize in vedno večje brezposelnosti ter splošnega zastoja v gospodarskem življenju.

Vest o uveljavljenju povišanih carin pa je vplivala tudi na newyorško borzo skrajno neugodno. V ameriških industrijskih, pa tudi agrarnih krogih je prevladala bojazen, da so nove carine dvorezen nož ter da ne bodo vplivale samo na ameriški uvoz, temveč morda v večji meri na ameriški izvoz, zlasti v primeru, da bi evropske in druge države, ki se čutijo prizadete, posegle po represalijah. Zaradi tega se je na včerajšnji borzi skušalo vse znebiti industrijskih papirjev, tako da je dosegel promet na borzi rekord. Do pol 3. popoldne je bilo prodanih nad 4 in pol milijona komadov vrednostnih papirjev. Tečaji so rapidno padali in kmalu je zavladala na borzi taka panika, da so jo morali zapreti. Industrijski papirji so dosegli v zadnjih letih najnižji tečaj ter znašajo izgube pri večini do 20 točk. Celotno izgubo cenijo na okroglo 800 milijonov funtov, to je okrog 200 milijard dinarjev.

Predsednik Hoover je skušal vplivati pomirjevalno, ter je imel popoldne v radiju govor, v katerem je naglašal, da pesimizem ni na mestu, ker bo vlada storila vse, da prepreči morebitne škodljive posledice nove carinske tarife za ameriško gospodarstvo. Stagnacija v gospodarskem življenju ni posledica carinske politike, marveč v glavnem izraz splošne svetovne gospodarske krize, v nemali meri pa posledica prenasičenosti denarnega trga. Poudarjal je, da je glavni namen nove carinske tarife zaščititi domačo industrijo pred preobčutno inozemsko konkurenco in oživiti industrijsko delavnost v svrho omiljenja brezposelnosti. Podoba pa je, da predsednikov govor ni imel zaželjenega uspeha, ker razpravljajo vsi listi zelo pesimistično o nastalem položaju in izražajo bojazen pred represalijami Evrope in Južne Amerike.

Nepričakovana ostavka egiptske vlade

Demisijo je izzval kralj Fuad s svojim odporom proti predlogu vlade, da se kaznuje vse ministre, ki so kršili ustavo

Kairo, 17. junija M. Zaradi nesoglasij med vlado in kraljem Fuadom je egiptska vlada pod predsedstvom Nahas paše danes podala ostavko.

Spor je nastal zaradi zakonskega predloga vladnih strank, v katerem se zahteva, naj se uvede kazensko postopanje proti vsem onim ministrom, ki so odgovorni za ukinitev ustave v Egiptu. Zakonski predlog je bil že predložen parlamentu, toda kralj Fuad je od vlade zahteval, da ga takoj umakne, ker smatra, da je napeljen v gotovem pogledu tudi proti njegovi avtoriteti. Ker se vlada s tem stališčem kralja ni strinjala, je podala demisijo. Kriza, ki je nastala vsled tega, bo kakor vse kaže zelo težavna in bo težko najti primerno rešitev.

Ostavka vlade je izzvala veliko senzacijo, ker je znano, da stoji za njo večina egiptskega naroda. Splošno se smatra, da je ostavka naperjena deloma tudi proti Anglji, ki je odklonila pogoje egiptske vlade za urditev medsebojnih odnošajev.

Eksplozija peklenskega stroja v Newyorku

Neznani zločinci so položili v vežo neke hiše peklenski stroj, ki je porušil hišo in zanetil velik požar — Številne žrtve

Newyork, 17. junija. d. V nedeljo zvečer se je dogodila v Porthamboyu ob vhodu v newyorško luko silna eksplozija, katero pripisujejo oblasti zločinskemu delovanju. Ves sosedni blok hiš je takoj objel požar. Izpod gorečih ruševin so dosedaj izkopali dva mrtva in nad 60 ranjenih, a tri osebe še pogrešajo. Škoda se ceni nad en milijon dolarjev. Eksplozija je bila tako močna, da so v razdalji do 800 metrov popokale vse šipe. Sreča je, da je tedaj bilo v hišah samo malo ljudi, ker je bil napad izvršen v nedeljo zvečer. Policija je prepričana, da gre za atentat s peklenskim strojem.

Chicago, 17. junija. d. Ralph Capone, brat zloglasnega vodje čikaških banditov »moža z brazgotino« Al Caponeja, je bil obsojen na dve leti zapora in 20.000 dolarjev globe. Obsodili so ga zaradi goljufij pri plačevanju davkov in motenja javnega miru.

Obupen položaj madžarskih poljedelcev

Deputacija gladnih seljakov je prosila okrožnega načelnika, da bi smeli opleniti trgovine — Madžarski grozi revolucija obupanih poljedelcev

Pariz, 17. junija. d. »Echo de Paris« prinaša iz Budimpešte naslednje poročilo: Madžarski kmetje so v tako veliki bedi zaradi stalno naraščajoče agrarne krize, da se je resno bati izbruha kmečkih nemirov, če ne bo vlada pravočasno ukrenila potrebnih ukrepov. V tem smislu sta govorila v madžarski zbornici tudi dva odlična člana konzervativne stranke dr. Karel Wolf in grof Franc Hunyadi, ki sta v obširnih govorih obrazložila obupno stanje madžarskih kmetov ter napadala vlado zaradi njene malomarnosti pri reševanju poljedelske krize.

Dr. Wolf je med drugim izjavil, da je v nekem manjšem madžarskem mestu prišla k okrožnemu načelniku deputacija brezposelnih kmetov ter ga naprosila, da jim dovoli, da smejo 24 ur svobodno pleniti skladišča živil ter obleke. Okrožni načelnik jih je le z veliko težavo pregovoril, da so se premislili ter odšli iz mesta. Grof Hunyadi pa je podčrtal dejstvo, da je iskren konservativec, vendar pa da smatra potrebno, opozoriti vlado in narod na neizbežno katastrofo, ki grozi Madžarski, če ne bodo v zadnjem hipu sklenjene odredbe, ki bodo omilile obupni položaj madžarskih poljedelcev.

Naslednik dr. Hainischa

Dunaj, 17. junija. g. Za novega trgovinskega ministra bo najbrž imenovan bivši generalni ravnatelj tvornic v Vitkovicu dr. Schuster, vendar pa ministrski svet o tem še ni sklepal. Do imenovanja novega trgovinskega ministra bo zvezni kancelar dr. Schober vodil trgovinsko ministrstvo.

Komunistična zarota v ČSR

Praga, 17. junija s. Politični oddelek bratislavske policije je izsledil velikopotezno komunistično zaroto, ki je bila naperjena proti obstoju republike. Preiskava se je vršila tajno. Več komunistov, pri katerih so našli mnogo obtežilnega materiala, je bilo aretiranih. Akcija se je baje vodila iz Moskve ter je imela za cilj, da bi sovjetska Rusija zasedla Slovaško. Aretiranih je bilo 18 komunistov, ki so bili v zvezi s komunisti v Brnu.

Reparacijska banka

Pariz, 17. junija. AA. Havas poroča iz Basla, da je generalni direktor reparacijske banke Quesnai po včerajšnji seji upravnega odbora te banke sprejel novinarje in jim izjavil, da bo upravni odbor pozval narodne banke Avstrije, Madžarske, Poljske, Rumunije, Grčije, Češkoslovaške, Jugoslavije, svobodnega mesta Gdansk, Danske in Portugalske, naj sodelujejo pri vpisu glavnice banke.

Mednarodni kongres živinorejcev

Beograd, 17. junija. p. V času od 22. do 30. julija se bo vršil v Londonu mednarodni kongres živinorejcev. Kongresa se bo udeležila tudi naša država, za kar se v poljedelskem ministrstvu že vrše potrebne priprave. Sestavljajo se med drugim skice, ki bodo nazorno prikazale stanje naše živinoreje, pasmo naše živine in razvoj našega živinorejskega zadružništva.

Nezadovoljna Moskva

Moskva, v juniju.

Boljševiški tisk in voditelji ruskih sovjetov zasledujejo z velikim zanimanjem in vidnim vznemirjenjem stališče, ki ga zavzemajo zapadne velesile in njihovo javno mnenje do sovjetske Rusije. Posebno jim povzroča skrbi kampanja, ki jo je dvignila zapadna javnost zaradi sovjetskega protiverskega terorja in ki je zavzela tako velik razmah, da si ni tega predstavljal niti najbolj črnogledi pesimist med komunističnimi mogotci. Sovjetski tisk je sicer poskušal preiti preko te kampanje zapadnega javnega mnenja z več ali manj ponesrečenimi ironičnimi komentarji, vendar pa je javna tajnost v Moskvi, da je ta kampanja sovjetske mogotce zelo razburila in jim prizadejala težke skrbi. Posebno skrb pa je še povzročilo pisanje angleškega tiska, kateremu pripisujejo ruski komunistični voditelji največji pomen za razvoj svetovne politike.

Angleškemu tisku odgovarjajo v celi seriji člankov moskovska »Izvestija«, ki poskušajo za vsako ceno dokazati, da je angleški tisk preplavljen »že od prvih dni maja sem z zgodovinskimi protisovjetskimi psovkami in izmišljotinami ter da servira angleškim čitateljem redno same tendencijozne laži o sovjetski komunistični propagandi in zlih namerah sovjetov s prodajo ruskih proizvodov pod lastno ceno.

Sovjetski politični krogi tudi s skrbjo motrijo potek raznih debat v angleški spodnji zbornici, kjer napadajo konservativci na najbojevitejši način sovjetski sistem ter zamerjajo vladi, da je vzpostavila diplomatske odnošaje z Moskvo. To skrb še pomnožuje akcija francoskih desničarjev, ki obobljubljajo, da bodo v kratkem temeljito obračunali s sovjeti zaradi njihove komunistične propagande na Daljnem vzhodu. Glede na te napovedi ugotavljajo »Izvestija« z neprikrito jezo, da so se pridružili angleškim konservativcem tudi francoski reakcijonarji, ki dolže sovjete, da so zakrivili razne revolucijonarne pokrete v Indiji in na Kitajskem ter zahtevajo sedaj od francoske vlade, naj prekine svoje diplomatske odnošaje s sovjeti.«

Dočim imajo sovjetski mogotci pred zapadnimi velesilami še nekaj respekta, pa izlivajo brez pomisleka tem bolj goreče ves svoj srd nad Poljsko, ki ji očitajo, da javno podpira vse protibolševiške elemente in da še do danes ni izsledila atentatorjev na rusko poslaništvo v Varšavi. Dolže pa jo tudi, da se igra naravnost z ognjem in da želi zanetiti nov požar na vzhodu.

Pod splošnim vtisom te nervoznosti, ki se je pojavila v Moskvi spričo odločnega nastopa zapadne javnosti proti terorističnim metodam sovjetov, je bil spisan tudi uvodnik v »Izvestjih«, v katerem opozarja list na novo protibolševiško kampanjo v Evropi in na nevarnosti, ki baje prete boljševizmu zaradi snujoče se fronte zapadnega kapitalizma proti sovjetski Rusiji. Članek se seveda kot vsi slični zaključuje s plamtečim pozivom ruskim seljakom in delavcem, naj se oklenejo rdečih praporov ter komunističnih karabink in hite na branik ogroženih pridobitev boljševiške revolucije. **Ceps.**

Delokrog poljskih konzulatov v Jugoslaviji

Beograd, 17. junija. AA. Poslaništvo poljske republike objavlja, da je na podlagi odloka poljskega ministrstva za zunanje zadeve izvršena nova razdelitev delokroga poljskih predstavništev v Jugoslaviji. Odslej spadajo v pristojnost:

konzularnega oddelka poslaništva poljske republike v Beogradu zetska, dunavska, moravska, vardarska banovina in mesta Beograd, Zemun in Pančevo;

poljskega generalnega konzulata v Zagrebu: dravska, savska, primorska in drinska banovina;

častnega konzulata poljske republike v Banjaluki pa vrbaska banovina.

Položaj na Malti

London, 17. junija. AA. Snoči je prispel semkaj z letalom z Malte malteški ministrski predsednik lord Strickland. Letel je iz Marseilla v Croydon.

V razgovoru z novinarji je Strickland izjavil, da bo moral zakonitim potom zajamčiti svobodne volitve na Malti. Končno je Strickland izjavil, da ne more izjaviti, kako naj se to stori, ker malteški parlament ne zaseda in je to vprašanje pravno zelo zapletena zadeva.

Zasedanje italijanskega senata

Rim, 17. junija. AA. Senat se sestane 23. junija. Na dnevnem redu bo razprava o proračunu ministrstva financ in o načrtu konkurznega zakona.

Otvoritev vatikanske radio-postaje

Berlin, 17. junija n. Rimski dopisnik lista »Germania«, glasila centruma, poroča, da bo na dan sv. Petra in Pavla izročena v promet velika vatikanska radiopostaja. Ob tej priliki bo govoril v radiju papež, ki bo izrazil nekaj novih misli o modernem življenju.

Železniška nesreča v Belgiji

Bruselj, 17. junija. AA. V bližini postaje Midi je zadelo več vozov brzovlaka, ki je zavozil na napačne tračnice v pariški ekspres. Poškodovana sta bila restavracijski in osebni voz. Ranjenih je bilo 10 oseb

Nekorektnost v sportu

Beograd, 17. junija. p. JNS je izdal komunike o sklepih snočne seje upravnega odbora. Med drugimi je objavljen sklep, da so razveljavljene vse dosedanje prvenstvene tekme skopskega nogometnega podsaveza, in sicer zaradi tega, ker je JNS dobil vtis, da obstoja med vodilnimi skopskimi klubi poseben dogovor.

Kralj in kraljica za narodno umetnost

Obisk vladarske dvojice na razstavi narodnih vezenin — Otvoritev razstave pokrajinskih slik iz vse Jugoslavije

Beograd, 17. junija. AA. Davi ob 10. sta Nj. Vel. kralj in Nj. Vel. kraljica v spremstvu maršala dvora generala Dimitrijevića, dvorske dame ge. Eleonore Švrljugove, generala Stojanovića, adjutanta Nj. Vel. kraljice podpolkovnika Pogačnika in polkovnika Krstića posetili v domu Kola srbskih sester razstavo narodnih vezenin in tkanin. Razstavo je priredil zavod za pospeševanje zunanje trgovine v ministrstvu za trgovino in industrijo s sodelovanjem Kola srbskih sester in g. Bergerja, ravnatelja etnografskega muzeja v Zagrebu. V imenu ministrstva za trgovino in industrijo so sprejeli visoke goste načelnik dr. Steinmetz, dr. Tomšić, Grgašević in Berger. Minister za trgovino in industrijo ni bil navzoč pri sprejemu, ker je obolel. V imenu Kola srbskih sester je Veličanstvi sprejel glavni odbor s predsednico go Grujićevo na čelu. Beograjsko žensko društvo je zastopala ga. Olga Barlovac. Pri vhodu je ga. Grujićeva izročila Nj. Vel. kraljici šopek rož, ki ni bil povit z vrvico, marveč z lepo starinsko pečo iz zbirke ge. Mogan.

Nj. Vel. kralj in kraljica sta si z velikim zanimanjem ogledala razstavljene vezenine in tkanine ter sledila tolmačenjem zastopnikov ministrstva za trgovino in industrijo. Naloga te razstave je pospešiti ljubezen do domače umetnosti in za vezenine sploh, ki so zbudile tudi v inozemstvu veliko pozornost. Nj. Vel. kralj se je laskavo izrazil o razstavi in pozval izdelovalce, naj se še z večjo vnemo posvečajo tem izdelkom, tako da bodo postali visoko umetniški. Nj. Vel. kralj se je zanimal za vse vrste proizvodnje v posameznih krajih, o načinu prodaje doma in v inozemstvu.

Visoki gosti so tekom ogleda izbrali in kupili večje število razstavljenih predmetov.

Beograd, 17. junija. AA. Minulo nedeljo je načelnik turističnega odseka ministrstva za trgovino in industrijo g. dr. Žižek otvoril v umetniškem paviljonu na Kalemegdanu razstavo fotografskih slik in krajinskih pejsažev iz vseh krajev naše države. Dr. Žižek se je zahvalil umetnikom in članom »Prijateljev umetnosti Cvijete Zuzorić« ter društvu »Putnik« za sodelovanje na tej razstavi. Govornik je izrazil željo, naj bi se take razstave ponavljale vsako leto in da bi bila prihodnja še popolnejša in še obilnejša od sedanje. Razstavljene so krajinske slike iz vseh krajev naše države. »Putnik« je m. dr. razstavil na letalih izvršene posnetke Kamniških planin, Triglavskega pogorja, Plitvičkih jezer, Beograda, Dubrovnika, Bleda itd.

Prezident Masaryk odobrava Briandov načrt

Potreba tesnejših zvez med evropskimi državami – Čsl. vlada bo podpirala Briandov načrt

Praga, 17. junija h. Jutrišnja »Prager Presse« objavlja interview znanega francoskega žurnalista Sauerweina s predsednikom Masarykom. V uvodu pravi Sauerwein: »Imel sem mnogo vzrokov za to, da pričnem svojo anketo na Češkoslovaškem. Češkoslovaška je poleg Francije in nekaterih skandinavskih držav najbolj izenačena država, ne samo v Evropi, temveč na vsem svetu.«

Predsednik Masaryk je med drugim izjavil o vprašanju osnovanja federacije evropskih držav: »V splošnem menim, ne da bi bil vznemirjen, da je v resnici koristno izvesti organizacijo, ki bi morda ojačiti varnost Evrope s tem, da poviša njeno prosperiteto. Od nobene države se ne more pričakovati, da se bo odrekla svoji industriji. Vendar pa se more doseči, da bi se industrija razdelila na ta način, da bi vsaka država delala samo v onih panogah, v katerih more pod ugodnimi pogoji producirati. To bi bil že velik korak naprej k racionalni organizaciji Evrope. Prepričan sem, da bo moja vlada delala na to iz vsega srca.«

Ljuba Stojanović †

Praga, 17. junija. p. Včeraj popoldne je preminul v praškem sanatoriju Podle bivši srbski ministrski predsednik in večkratni minister ter član Srbske akademije znanosti Ljuba Stojanović. Pokojnik je bolehal na odprtem raku ter se je zdravil najprvo v Parizu, v zadnjem času pa v Pragi. Zaradi bolezni že dolgo ni mogel več uživati skoraj nobene hrane in je sedaj podlegel oslabelosti srca.

Pokojni Stojanović je užival v znanstvenem svetu glas najboljšega učenjaka predvojne Srbije in je veljal za priznano avtoriteto na polju srbske kulturne zgodovine. Rojen je bil 6. avgusta 1860 v Užicu ter je študiral gimnazijo v Užicu, Šabcu in Beogradu, nato pa »veliko šolo« v Beogradu in pozneje na univerzah na Dunaju, v Lipskem in v Berlinu. Bil je pravi član Srbske akademije znanosti, dopisni član Jugoslovenske akademije znanosti in umetnosti v Zagrebu, znanstvenega društva »Ševčenko« v Lvovu in Bolgarske akademije znanosti v Sofiji. Bil je profesor beograjske univerze, skozi desetletja narodni poslanec, minister prosvete, minjstrski predsednik in državni svetnik.

Kongres za štednjo

Pariz, 17. junija. AA. Na banketu, ki je bil prirejen za udeležence kongresa za štednjo je minister za finance Reynaud izjavil, da bo skušala vlada še bolj zaščititi štednjo in prihranke. Minister je navedel zakonske načrte, ki jih bo vlada razglasila in ki bodo urejali vprašanja družb, nalaganja vlog, reglementacijo bančne profesije, garancije za lastnike obligacij, pluralne volilne pravice akcij in statute računskih komisarjev. Minister je zaključil svoja izvajanja s tem, da mora postati Pariz veliko mednarodno tržišče z moderno tehniko in organizacijo ter s povečano borzo.

Mednarodna konferenca za izkoriščanje vodnih sil

Berlin, 17. junija. AA. Nemška vlada je na čast udeležencev mednarodne konference za izkoriščanje vodnih sil priredila snoči svečano večerjo.

Prisotne delegate iz inozemstva je pozdravil nemški minister za zunanje zadeve Curtius. V imenu italijanskih odposlancev je nato govoril profesor Volari in se zahvalil nemški vladi za gostoljubnost, kakor tudi za odlično organizacijo konference. Inž. Reich je v imenu avstrijskih delegatov govoril o nalogah izkoriščanja vodnih sil v Avstriji. Pri tem je poudaril, da bi bil najvažnejši pomen tehnike v tem, da ustvari mednarodno električno omrežje, ki bi vezalo vse države sveta.

Švicarski delegat prof. Bauer, se je laskavo izrazil o pripravah za to konferenco in je z zadovoljstvom konstatiral, da so se mogli inozemski delegati na licu mesta prepričati o plodovih nemške tehnike in nemškega znanstva. V imenu Argentine, Španije in Zedinjenih držav so govorili vodje teh odposlanstev ter se zahvalili organizatorjem in nemški vladi za gostoljubnost.

Čsl. zbornica sprejela ženevske konvencije

Praga, 17. junija. h. Poslanska zbornica je danes v prvem čitanju odobrila ženevsko konvencijo. Na prihodnji seji bo ta konvencija sprejeta v drugem čitanju.

Nov letalski rekord

London, 17. junija. AA. Armstrongovo Siddeley letalo, ki je pristalo snoči na letališču Croydon, je napravilo rekorden poštni polet. Letalo je prevozilo pošto iz Karačija v Anglijo v 5 in ¾ dnevih. Zapustilo je Karači 9. junija o polnoči.

Neurja nad vzhodno Francijo

Bar le Duc, 17. junija. AA. V tukajšnji okolici je divjalo strahovito neurje. Telegrafski, telefonski in električni vodi so bili poškodovani. Škoda je ogromna.

Elektrarna na Ljubljanici

Ljubljana, 17. junija.

Kakor smo že poročali, se je na predlog dravske banovine obnovilo vodopravno postopanje o konkurenčnih projektih, ki sta jih l. 1912., oziroma 1913. vložila mestna občina ljubljanska in takratni deželni odbor karnjski zaradi izkoriščanja vodne sile, ki se bo pridobila s projektiranim jezom pod šentpeterskim mostom na Ljubljanici.

V tej stvari je svojčas deželna vlada izdala po ostri razpravi v soglasju z željami dr. Šušteršiča in dr. Lampeta razsodbo, s katero se daje protektu deželnega odbora prednost pred načrtom mestne občine. Pritožbo mestne občine proti tej razsodbi je dunajsko ministrstvo za kmetijstvo iz političnih razlogov zavrnilo, vendar je upravno sodišče na Dunaju l. 1915. to odločbo ministrstva razveljavilo zaradi pomanjkljivega postopanja.

Letos, ko je postalo vprašanje regulacije Ljubljanice po prizadevanju mestne občine ljubljanske zopet aktualno, je predlagala dravska banovina kot naslednica kranjskega deželnega odbora, naj se postopanje obnovi, in zahtevala, naj se prizna njenemu projektu za izkoriščanje v središču Ljubljane leže- če vodne sile prednost pred načrtom mestne občine.

O tem se je vršila danes pri banski upravi vodopravna razprava. Razpravo je vodil banski svetnik g. **Mulaček,** dravsko banovino kot stranko so zastopali gg. banski svetnik Narte **Velikonja,** inž. **Rueh** in inž. **Miklavec,** mestno občino pa kot pravni zastopnik odvetnik g. dr. **Fettich** in kot tehnični eksperti gg. vseučiliški profesor doktor Milan **Vidmar,** ravnatelj inž. Milko **Pirkmajer,** ravnatelj inž. M. **Prelovšek,** podravnatelj mestne elektrarne inž. **Sonc** in inž. **Klopčar** ter kot zastopnik mestnega magistrata g. nadsvetnik **Jančigaj.** Poleg tega so zastopali ravnateljstvo državnih železnic gg. načelnik **Hoffman,** inž. **Honzak** in pravni referent **Brumen,** glavni odbor za obdelovanja Barja g. Andrej **Knez,** Vevške papirnice g. dr. Drag. **Treo,** kot uradna izvedenca pa sta bila pritegnjena gg. inspektor inž. **Šturm** in inž. **Štolfa.**

Današnja razprava se je omejila predvsem na rekapitulacijo dosedanjega postopanja in na protokolacijo formalnih ugovorov mestne občine proti projektu bivšega deželnega odbora, na protokolacijo ugovorov, zaradi pomanjkanja legitimacije, zaradi dvomljivosti pravnega nasledstva banovine, kot naslednice bivšega deželnega odbora, zaradi neizvedljivosti projekta dravske banovine itd.

Nato so predložili zastopniki banovine svoje razloge, s katerimi utemeljujejo pomen svojega projekta, nakar se je razprava v sporazumu obeh strank preložila na 26. t. m. ob 9. dopoldne.

O nadaljnjem poteku te važne zadeve bomo poročali.

Japonska : Češkoslovaška 3:2

Praga, 17. junija. h. V borbi za Davisov pokal je Japonska premagala Češkoslovaško s 3:2. Današnji rezultati so bili: Harada : Koželuh 6:2, 6:2, 6:3, Menzel : Ohta 6:2, 4:6, 6:3, 6:3.

VREMENSKA NAPOVED

Dunajska vremenska napoved za sredo: V splošnem bo sedanje vreme trajalo daljo; temperatura se bo zopet dvignila.

Naši kraji in ljudje

Novo tekmovalno letalo Aerokluba

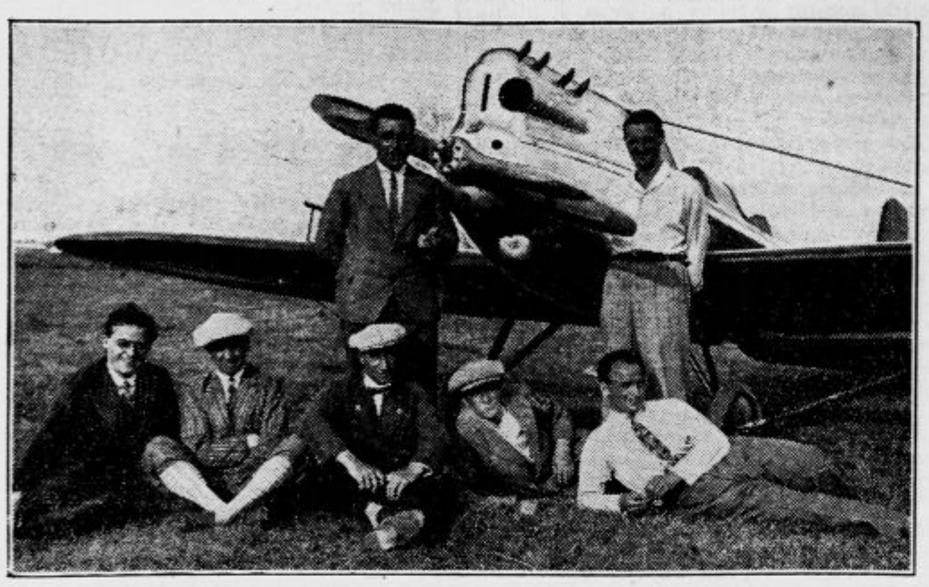

Pred poizkusnim vzletom novega letala na aerodromu v Šiški. Pri motorju stojita konstrukter letala ing. St. Bloudek in predsednik kluba Rado Hribar. Sede pa od leve na desno: ing. Kuhelj, pilot Colnar, kleparski mojster Dudek in poslovodja Blaha, ki sta izdelala kovinske dele ogrodja in dr. St. Rape, agilni tajnik Aerokluba. Kakor znano, se je letalo pri poletu zaradi v travi skritega mejnika malenkostno poškodovalo, a bo že v par dneh popravljeno in bodo nadaljevali s poizkusnimi poleti.

Letalo samo napravi s svojo zunanjostjo vtis drznega tekmovalca, za kar ga še posebno znamuje kar najpriprostejša oblika in lepa srebrno-rdeča barva, ki se med poletom živo odraža od nebesne sinjine. Želimo, da bi letalo pri tekmovanjih uspešno dokazalo ustvariteljsko podjetnost našega Aerokluba in njegovih funkcijonarjev.

Turoben pogreb turista Müllerja

Moistrana, 17. junija

Na pokopališču v Doviem je bil danes ob navzočnosti številnih pogrebcev položen k večnemu počitku pod Triglavom ponesrečeni mladi nemški turist Heinz Müller. Domačini iz široke moistranske okolice so se že okrog 11. zbrali pri pokopališču. Mnogi pogrebci, tako Skalaši in drugi planinari iz Ljubljane, goreniskih krajev in posebno z Jesenic pa so se po prihodu dopoldanskega vlaka v Moistrano takoj na kolodvoru formirali v sprevod in pod vodstvom zagrebškega pastorja krenili za nosilci vencev odkritih glav proti pokopališču.

Pogrebni obredi so se pričeli ob pol 12. Pastor se je v krasnem govoru poslovil od pokojnika. Krsto, preobloženo z venci so zadeli na rame gorski vodniki in jo ponesli k jami, izkopani blizu mrtvašnice. Pevci so zapeli turobno žalostinko, nakar je po blagoslovitvi jame vnovič povzel besedo zagrebški pastor. V imenu slovenskih planinarjev sta se od pokojnika poslovila s toplimi besedami dva Skalaša. Do solz je naposled prisotne ganila ubrano zapeta pesem »Zagorski zvonovi« . . . Pokojnikovi tovariši so vsi potrti prisostvovali pogrebu, ki je trajal do 12.15. Pokojnikova zaročenka je bila od tugovanja tako šibka, da se je bilo bati onesveščenja. Domačini že dolgo ne pomnijo tako turobnega pogreba.

Otvoritev meje v Prekmurju

mr. — **Murška Sobota,** 17. junija

Zelo važen in pomemben napredek v naših odnošajih do Madžarske je nova naredba, ki regulira obmejni promet v obeh državah. Do sedaj so le dvolastniki smeli prehajati iz teritorija ene države na teritorij druge, s 15. t. m. pa je dobilo vse obmejno prebivalstvo pravico do tridnevnega bivanja v sosednji državi in v krajih, ki spadajo še pod obmejno cono. Družinske vezi, ki so bile vsa ta leta nekam zrahljane, bodo zopet oživele in tudi kmetje si bodo lažje pomagali z najetimi močmi pri poljskem delu. Vsekakor je prebivalstvo novo uredbo pozdravilo z veseljem in pričakuje, da se čim prej otvori še železniški, tovorni in osebni promet med obmejnimi postajami Hodoš—Davidhaza in Dolnja Lendava—Rédics.

Z novo ureditvijo je predvidenih pet raznih vrst obmejnih legitimacij, ki opravičujejo posetnike do prekoračenja meje. Izdajalo jih bo sresko načelstvo. Obmejne postanje, med katerimi je sedaj vsak osebni promet dovoljen, so: Otovci—Felsöszölnök; Veliki Dolenci—Orfalu; Hodoš—Kotormany; Domanišavci—Szomoroc; Dobrovnik—Nemesnep; Genterovci—Lenti; Dolnja Lendava—Zalabaksa; Pince—Lendvaujfalu; poleg naštetih krajev je dovoljen dvolastnikom in njih svojcem tudi prehod na nekaterih krajih, kjer bodo vršili kontrolno službo samo finančni organi. To so kraji: Čepinci—Felsöszölnök; Markovci—Apatistvanfalva; Budinci—Orfalu; Krplivnik—Kerca; Proseniakovci—Magyaszombatfa; Kobilje—Szentgyörgyölgy; Žitkovci Szentistvanlak.

Od nove uredbe si obeta predvsem Dolnja Lendava živahnejše trgovske stike.

Proračunska seja kočevskega občinskega odbora

V ponedeljek zvečer se je vršila v mestni posvetovalnici velevažna seja mestnega občinskega zastopa, ki ji je prisostvovalo mnogo občinstva. Po otvoritvi je župan g. dr. Kostanjevec takoj prešel k prvi točki: odobritev sklepa gerenta premoženiške uprave mesta Kočevja, s katerim je sklenil, da prispeva ta uprava za sanacijo Mestne hranilnice v Kočevju letno 300.000 Din do končne sanacije. Ista uprava prevzame skupno z mestno občino jamstvo za posojilo v znesku 10 milijonov Din, ki naj ga najame mestna občina za sanacijo Mestne hranilnice proti čim manjšim obrestim in dolgoročni amortizaciji. To posojilo se prepusti Mestni hranilnici proti svoječasnemu postopnemu vračevanju z obrestmi vred.

Župan pojasni, da je to sklenil sicer proti volji gerentskega sveta, vendar pa v korist in končno sanacijo Mestne hranilnice. Po živahni debati, v kateri so govorili dr. Sajovic, dr. Lavrič, Peterlin in Betriani, je dal župan predlog na glasovanje. Glasovalo je za predlog osem odbornikov, eden pa proti. Sprejet je bil nadalje v isti relaciji predlog dr. Lavrič-Peterlin, da naj se Mestni premoženiški upravi 4 in pol milijona Din ne vrne. G. župan je omenil, da je sanacijski načrt pretresal dolgo in da je sedaj nastopil čas, da se ga dejansko izvede. Nadeja se trdno državne pomoči. Minister trgovine g. Demetrović je obljubil, da bo vzel stvar nujno v pretres.

Nato je prišel župan k novemu proračunu mestne občine, vodarne in elektrarne ter krajevnega ubožnega zaklada.

V proračunu krajevnega ubožnega zaklada se črta postavka 50.000 Din za zgradbo nove hiralnice in 18.000 Din kot postavka za nepredvidene izdatke. Proračun bi sedaj znašal: dohodki 17.800 Din, izdatki 75.300 Din. Primanjkljaj 57.500 Din se prenese v občinski proračun kot primanjkljaj ubožnega zaklada.

Proračun Mestne vodarne in elektrarne bi se zvišal ob povišku na tokovino in vodarino na 780.000 Din dohodkov in z ravno takimi izdatki, pri katerih bi se 300.000 Din preneslo v dohodek mestne občine za sanacijo Mestne hranilnice.

Proračun mestne občine bi se tako sorazmerno zvišal. Izdatki znašajo 1.786.366.35 Din. Ta primanjkljaj naj bi se pokril z dokladami na vino, vinski mošt, na fina vina v steklenicah, na šampanjec, na pivo, žganje, likerje, meso, na postelinino za prenočevanje tujcev ter z doklado na vse direktne davke 100 % od davčnega predpisa 473.440.61 Din, ki so letos za več ko sto tisoč dinarjev nižji od lanskih. Prispevek vseh teh doklad bi znašal 1.108.940 Din, s čimer bi bil podan presežek 54.774.26 Din.

Proračun, kot smo ga navedli, je bil po daljši debati sprejet zopet z 8 glasovi proti enemu.

Občinski odbor je nadalje sklenil soglasno, da se upokoji strojnik mestne vodarne in elektrarne Albert Eppich in da se nastavi pogodbeno kot strojnik istotam Scheithauer Edvard.

Po tajnem seji je župan sejo zaključil.

S tem se je osnovala baza za sanacijo Mestne hranilnice. Načrt, ki ga je izdelal sam župan, stoji na realnih tleh in zavod bo zopet rehabilitiran. Da je prišel v to stanje je velika krivda onih huiskačev, ki so proti denarnemu zavodu huiskali da so začeli jemati vlagatelji denar iz hranilnice in s tem porušili ravnovesje v nadaljnjem poslovanju zavoda. Nekateri vlagatelji so na besede ljudi, ki so s prozornim namenom namigavali na izgubo vlog v Mestni hranilnici, prodajali hranilne knjižice za 50 % vrednost vlog.

Meščani in zainteresiranci na kočevskem denarnem zavodu pričakujejo, da bo šla država pri sanaciji na roko s tem, da bo izposlovala brezobrestno ali pa kolikor mogoče nizko obrestno posojilo, s čimer bi se dalo mnogo lažje izvesti sanacijo Mestne hranilnice.

Prebavljaj dobro, da ostaneš zdrav. vživaj Bullrich-ovo Sol

Idealno sredstvo proti vsem motnjam prebave, želodčnim bolečinam, zgagi i t. d.

100 let v uporabi in nenadkriljivo! Dobiva se v vseh lekarnah.

A. W. i. C. W. Bullrich Berlin W. 57

Žaga in parni mlin pogorela

Brige, 17. junija

V nedeljo zjutraj ob sedmih so zapazili ljudje, ki so se vračali od prve maše iz Kočevske reke proti Dolnji Brigi (Tiefenbach), da se valí iz vasi gost oblak dima. Nekaj trenutkov nato je švignil rdeč plamen visoko iznad vasi. Ljudje so hiteli v največjem strahu domov.

V vasi skoraj na sredini je začelo ta čas goreti v žagi g. Franca Brauneta iz Kočevske reke. Požar je izbruhnil nenadoma in zajel v hipu vso žago in poleg stoječi parni mlin. Domačini so takoj privlekli vaško brizgalno in skušali ogenj pogasiti, kar pa se jim ni posrečilo. Čez pol ure nato so prihiteli na pomoč gasilci iz Kočevske reke in Borovca. Začeli so brizgati vodo na sosednje hiše, ker je poskušal plamen objeti tudi zraven stoječe gospodarske objekte.

Požar so po dolgem in napornem prizadevanju lokalizirali, vendar pa je zgorela i parna žaga i parni mlin do tal. Nekaj strojev so rešili, vendar so tako pokvarjeni, da ne bodo več za uporabljanje. Posestnik in lastnik žage ter parnega mlina g. Franc Braune iz Kočevske reke je utrpel pri požaru ogromno škodo, ker je bil na žagi in mlinu delno zavarovan.

Sreča pri požaru je bila ta, da so ogenj, ki je nastal skoraj sredi vasi, lokalizirali. Ob najmanjšem vetru bi bila v hipu v ogniu vsa vas, zlasti še, ker so po kočevskih vaseh v navadi, da so strehe pokrite z lesenimi deščicami, ki so bile zaradi zadnje vročine zelo suhe in zato toliko boli vnetljive.

BELE SENCE

Danes ob 4., pol 8. in 9. uri!

ZVOČNI FILM

najnežnejše romantične ljubezni!

MONTE BLUE in RAGUEL TORRES

Le še kratek čas!

ZNIŽANE LETNE CENE!

Telefon 2124.

Elitni Kino Matica

Ogorelo, zdravo kožo

dobite, ako si oterete telo pred zračnimi in solnčnimi kopelmi z

NIVEA-CREME

tudi pri zastrtem nebesu, ker tudi veter in zrak porjavita kožo. Suho pa mora biti Vaše telo pri direktnem solnčnem obsevanju. In dobro oterite z NIVEAU - CREME že naprej! To zmanjšuje nevarnost bolečega ožganja. Spričo samo njej lastne vsebine Eucerita se Niveau-Creme lahko vpije v kožo, ker šele v kožo vpita Creme more svoj dobrodejni učinek privesti do polne veljave. Doze po 3, 5, 10 in 22 Din. Tube po 9 in 14 Din.

Trgovina v Jugoslaviji: Jugosl. P. BEIERSDORF & Co., d. s o. j., Maribor — Meljska cesta 56

Ovire gospodarskega razvoja Gornje Radgone

Do končane svetovne vojne je bilo mesto Radkersburg gospodarski centrum celega sedanjega sodnega okraja Gornja Radgona, kakor tudi sodnega okraja Murska Sobota. Po saintgermainski pogodbi pa je mesto Radkersburg pripadlo republiki Avstriji ter tvori državno mejo reka Mura. Na levem bregu Mure leži mesto Radkersburg, na desnem pa trg Gornja Radgona ter sta ta dva kraja zvezana z železobetonskim mostom, ki je bil dograjen v začetku letošnjega leta ter slovesno otvorjen in izročen prometu.

Po določitvi državne meje med Avstrijo in Jugoslavijo pa je namesto Radkersburga postal trg Gornja Radgona gospodarsko središče ne samo celega sodnega okraja Gornja Radgona, temveč tudi sreza Ljutomerskega ter gornjega dela Prekmurja; začel se je prav hitro razvijati in napredovati ter tako pokazal najlepše nade za bližnjo bodočnost. Iz Gornje Radgone se vrši v Prekmurje živahen promet, in sicer se izvaža tja preko mesta Radkersburga v Avstriji mimo carinarnic v Cankovi in Gederovcih opeka, stavbeni material in razne druge potrebščine za gospodarstvo in poljedelstvo, ker je tod najbližja pot. Iz Gornje Radgone preko avstrijskega ozemlja do carinarnice v Cankovi je namreč samo okrog 5 km, med tem ko je proga čez Radenci—Petanjci—Gederovci dolga okrog 17 km, torej več kakor trikrat daljša. Razven tega pa vodi cesta preko Radenc—Petanjc čez brod, preko katerega je v slučajih da Mura naraste ali pa po zimi ko zamrzne, promet ne samo otežkočen, temveč celo nemogoč. Promet preko mosta v Verženju pa skoraj ne pride v poštev, ker bi imeli vozniki iz Gornje Radgone v Prekmurje velikanski ovinek okrog 50 km.

Da se tranzitni promet po bližnjici preko avstrijskega ozemlja omogoči ter na ta način pospeši razvoj našega obmejnega trga kot gospodarskega središča, je občina Gornja Radgona že pred letom vložila prošnjo, da se uredi zadeva zaradi tranzitnega prometa med Gornjo Radgono in Prekmurjem na ta način, da se isti sme vršiti s spremljevalnicami. O tej prošnji ni prejela občina doslej nikakega odgovora ter leži brez dvoma nerešena pri kompetentni oblasti Direkciji carin v Beogradu. Prve dneve tega meseca pa se je vršila revizija pri tukajšnji obmejni carinarnici in tokrat je bilo odrejeno, da bi se iz očividnega nepoznanja krajevnih prilik tranzitni promet vršil večinoma potom deklaracij, kar povzroča obmejnemu prebivalstvu neprimerno večje stroške, carinarnici pa tako ogromno delo, da bi ves promet zastajal.

Razven tega pa bi bilo, kakor smo že svoječasno poročali, tudi ranjje odpiranje ter pozneje zapiranje obmejnega mostu med Gornjo Radgono in avstrijskim mestom Radkersburg splošno v prid napredku gospodarstva ter tukajšnje najbližje obmejne trške občine. Tudi tozadevno je vložila občina Gornja Radgona koncem meseca marca t. l. že drugo prošnjo na Direkcijo carin, da bi bil osebni promet preko murskega mosta dovoljen, ako ne celo noč, kakor je na avstrijski strani, pa vsaj do 24. ure.

Skrajni čas bi že bil, da se ta vprašanja, ki so eminentne gospodarske važnosti za vse obmejno prebivalstvo, ne samo okraja Gornja Radgona in sosednjih Slovenskih goric, temveč celega sreza Ljutomer in velikega dela Prekmurja, vendar enkrat reši, ker ima ljudstvo ogromno zamudo časa in neprimerno večje stroške.

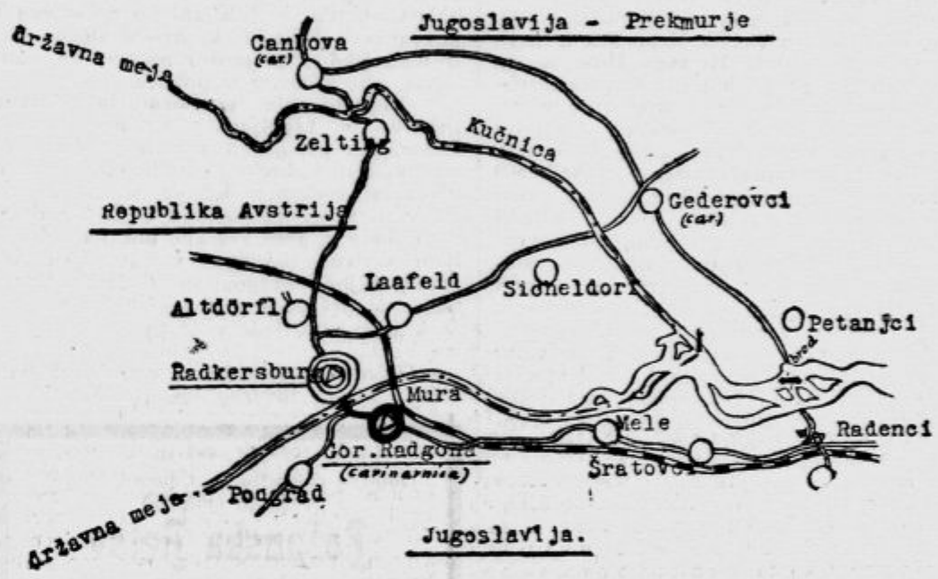

Težka nesreča

Kočevje, 17. junija

Tekstilana sukna je začela v zadnjem času s kanalizacijo, obenem pa je hotela napraviti, kar je bilo nujno potrebno, veliko čistilno jamo, kamor naj bi se odtekala nesnaga, ki nastaja zlasti pri kemičnem pranju volne.

V ponedeljek so izkopali jamo v globini dva metra in pol. Da bi pregledal, kako so jamo izkopali, se je spustil v njo polir g. Franc Celec. V hipu, ko je bil Celec v jami, se je nagromadena prst vrhu jame sesula v jamo in pokopala pod seboj Celeca. Delavci so takoj priskočili na pomoč ponesrečencu in ga izvlekli iz jame. Celec je bil pri tem še pri polni zavesti, čutil pa je bolečine v trebuhu in nogah. Nenadoma mu je postalo slabo in se je zgrudil. Poklicali so takoj zdravnika, ki je ugotovil težke notranje poškodbe in odredil, da so Celeca prepeljali v deželno bolnico v Ljubljani. Ker je večerni vlak takrat že odpeljal, so poklicali avto g. Galeta, obenem pa telefonično pozvali rešilni avto iz Ljubljane. Rešilni avto je srečal ponesrečenca na sredi poti in ga potem prepeljal v bolnico.

Stanje poliria Celeca je precej kritično z ozirom na to, da je dobil težke notranje poškodbe ravno v trebuhu.

Zahrbten napad

Mrava, 17. junija

V ponedeljek smo imeli pri nas malo proščenje in je bilo od sosednjih vasi zelo mnogo ljudi. Vse gostilne so bile nabito polne.

V Slanovčevi gostilni so bili fantje iz vasi Štalcerjev malo boli glasni, dokler se niso začeli po fantovski navadi prepirati in prerivati. V spor se je vmešal pomirjevalno načelnik gasilcev iz Kočevske reke g. Lesar, ki se je vračal iz Dolnje Brige, kjer sta ta dan pogorela žaga in parni mlin g. Brauneta. Lesarju se spora ni posrečilo pomiriti, pač pa je dobil v zahvalo za svoje pomirjevalno delo prav nezasluženo plačilo.

Ko se je namreč pripravljal, da odrine z moštvom in z brizgalno proti domu, so ga iz zasede napadli fanti in ga začeli obmetavati s cestnimi kamni. Pet kamnov ga je zadelo v glavo in mu prebilo ves obraz. Lesar se je onesvestil. Drugi dan je moral nujno iskati zdravniške pomoči v Kočevju. Napad in napadalce je prijavil orožnikom v Kočevski reki.

KULTURNI PREGLED

»Slavčev« koncert

Pevsko društvo »Slavec« je gotovo najstarejše in najzaslužnejše naše pevsko društvo. V času narodnega preporoda, pod pritiskom nemškutarstva, je budilo s pesmijo narodno zavest, prepevalo po raznih slavnostih, veselicah, prirejalo zabave, popevalo ne samo doma, ampak tudi med brati Hrvati in celo na Češkem. »Slovec« ima dragocen arhiv z mnogimi rokopisi in vrednotami. Toda čas je hitel: doba povork, čepic, obhodov z lampijončki, veselic s prodajanjem »sühe robe«, kjer je bilo petje pravzaprav docela postranska stvar, — zabava pa glavna — je minila. Treba je bilo vsem našim pevskim društvom na pot, ki jo je začrtal naš pevski oče Matej **Hubad, na resno koncertno delo.**

»Slavec« se je pošteno trudil, toda do pravega, današnjemu času orgovarjajočega razmaha ni mogel. Krivo je bilo večno menjavanje pevovodij, ki so pravzaprav os, okoli katere se suče vse artistično delo pevskih društev. Odkar sedim pri »Lj. Zvonu« za klavirjem — 20 let sem marsikatero bridko prenesel le z ozirom na prospeh in napredek društva, — je bilo pri »Slavcu« pevovodij precej: Benišek, Albin Sajovic, Lavoslav Pahor, Anton Ravnik, Marij Kogoj, Mirko Premelč, Vladimir Premru, Josip Brnobić, Ivan Repovž — in ne vem, da sem morda še katerega pozabil. Naravno, da se društveni zbor ni mogel razvijati. Stari člani — razven pevske korenine D r a ž i l a — so šli v pokoj, na njih mesto pa je prišla mladina, vneta za lepo petje, si je izbrala odbor, ki ga zavedno in energično vodi g. H l a d n i k. V društvu se je začelo novo življenje, ki obeta — vsaj po ponedeljkovem koncertu sodeč — razcvit »Slavca«, ne glede na stare zaslužne lavorike. Mesto pevovodje je prevzel star, rutiniran pevovodja g. Mirko P r e m e l č, ki bi mu le iz srca želel, da se »Slavcu«, zaslužnemu staremu društvu, ves posveti in da se ne seli od njega zopet kam drugam. Dovolj bo imel truda. Docela nov zbor ima, nove pevce in pevke, zato je za prvi nastop izbral lažje, že ponovno po drugih zborih izvajane skladbice. In prav je tako. Ne preko svojih moči! Lepše je lahke skladbe dobro podati, nego težke nesramno vreči.

Na pondeljkovem koncertu je po uvodni besedi g. E. Adamiča moški zbor boljše pel kot mešani, čeprav ima v tenorjih in basih precej rezkih glasov. Med basi so pevci, ki pritiskajo kot bi se šlo za stavo. Sopran je plah, ne zmaguje višin, alt izredno trd, plohast, skoro surov. Zbor malo pazi na pevovodjo. Izreka ni napačna, dinamika precej dobra, poglobitev v podane skladbe premalo tehtna. Vse petje pa bi bilo boljše zvenelo, da ni bila dvorana tako sramotno prazna. Ob četrt na 9. nisem v parterju mogel našteti 50 oseb. Ta nepozornost ljubljanske publike, ki se zanima za tobogane in vrtiljake, črnce in vse mogoče bedarije, ne posveti pa našim kulturnim društvom nikake pažnje, zaslluži najstrožjo grajo. Saj nas pevcev ni treba poznati le za petje pri pogrebih, da »žalujoči ostali« lažje jokajo. Poznajte nas tudi takrat, ko po trudapolnih pevskih vajah — tedensko štiri do petkrat — pokažemo v dvorani uspehe svojega trud in idealizma za slovensko in jugoslovensko pesem.

»Slavec« je s svojim zadnjim nastopom pokazal resno voljo svojega zbora in pevovodje, zaslužil si je priznanje za resno delo in javnost naj ga v njegovih stremljenjih podpira moralno in gmotno. Društvo, ti pa pogumno naprej!

Med pičlo družbo posetnikov koncerta sem opazil častnega starosto Hubadove pevske župe g. Mateja H u b a d a, starešino g. dr. Antona Š v i g l j a in prosvetnega šefa dr. Dragotina L o n č a r j a. **Zorko Prelovec.**

O »Vdovi Roślinki«, ki so jo vprizorili člani ljubljanske drame v zagrebškem gledališču, je spisal znani kritik Mesarić v 21. številki revije »Riječ«: »Humor te komedije se ponekod rešuje z burko. Toda vse to presrčno zabavlja. To je tudi njen namen. Tisto malo občinstva v gledališču se je res zabavljalo. Ne samo s komedijo. Tudi z izvrstno igro igralcev. Golarjeva komedija z interesantno gorenjsko folkloro, dober ansambl, Levarjeve z harmoniko in dobrim zborom spremeljevane slovenske pesmi: uspeh zabaven večer. Škoda, da je bilo gledališče prazno«.

Ljubljanska drama v Dalmaciji. Gostovanje članov ljubljanske drame v Šibeniku in Splitu je vzbudilo v širši javnosti prikupno zanimanje. Splitsko »Novo doba« je posvetilo temu gostovanju izredno pozornost. Tako je priobčilo v sobotni številki celo stran razgovora s prof. O. Šestom o položaju in nalogah slovenske drame, posebej pa še vsebino »Vdove Roślinke« in »Pohujšanja«. V isti številki je list priobčil tudi daljše poročilo iz Šibenika, ki pravi, da je občinstvo priredilo umetnikom navdušene »ovacije, kakor jih je le redko kdo doživel v šibeniškem gledališču«. O dalmatinskih gostovanjih naše drame in njih odmevih v tisku bomo obširneje še sporočili.

Repertoarji

LJUBLJANSKA OPERA.

Začetek ob 20

Sreda, 18.: Dolarska princesa. B.

MARIBORSKO GLEDALIŠČE.

Začetek ob 20.

Sreda, 18.: Adjeu, Mimi. Izven. Poslovilni večer g. A. Haraštoviča.

Četrtek, 19.: Zaprto.

Petek, 20.: Baletni večer članov ljubljanske opere. C.

Veliko izbiro vsakovrstnih modnih čevljev in sandalet

po najnižjih cenah, dobite le v trgovini

ŽIBERT, Prešernova ul.

Ob poletni žeji

je zelo važna

ki ustvarja moč, a ne preobloži želodca.

Pri prehlajenju, hripi, vnetju v vratu, oteklih mandljih, živčnih bolečinah, trganju v udih storite dobro, če poskrbite za vsakdanje izpraznjenje črevesa s tem, da popijete pol čaše naravne **»Franz Josefove« grenčice.** Po sodbah univerzitetnih klinik se odlikuje **»Franz Josefova« voda** zaradi sigurnega učinka pri prijetni uporabi. **»Franz Josefova« grenčica** se dobi v vseh lekarnah, drogerijah in specerijskih trgovinah.

Piešťany Č. S. R.

se ima zahvaliti za svoj svetovni sloves svojim 67° C vročim žveplenim vrelcem in močvirnim kopeljim proti revmi, ishiasu in protinu. V zvezi s kopeljmi: »Thermia Palace«, moderni velehotel, »Cyrillhof«, kurhotel za srednji stan, »Pro patria«, ljudski sanatorij, 10 km obrežja, tenis, nogomet, stadion na prostem prostoru. Od Dunaja oddaljeno 3 in pol ure. Direktni vozovi. Informacije: Poslovnica Pistyan, L. Schreiber, Zagreb, Strossmayerov trg 1/II. 7342

Domače vesti

* **Temeljni kamen nove šole kraljeviča Andreja v Lescah** bo slavnosten vložen v nedeljo dopoldne. Ob 10. se bo vršila služba božja, nato vzidanje, popoldne pa bo nastop Sokola v Radovljici. Vabljeni so k slavnosti mnogi odlični zastopniki in predstavniki.

* **Kongres meščanskošolskih učiteljev** se bo vršil 4., 5. in 6. julija na Sušaku. Na kongresu bodo med drugim razpravljali o zakonu o meščanskih šolah. Po končanih razpravah bo več izletov po hrvatskem Primorju.

* **Izredni občni zbor SPD preložen.** Izredni občni zbor, sklican na 20. t. m., se preloži na željo podružnic na nedeljo dne 22. t. m. ob 10. dopoldne. Vršil se bo v Mestnem domu na Krekovem trgu.

* **Mednarodna tekma za idejne osnutke kopališča na Mariborskem otoku.** V naš nedeljski članek o Mariborskem otoku se je vrinila tam, kjer govori pisec o nagrajencih v mednarodni tekmi za idejne osnutke, neljuba tiskovna pomota. Slovenec, ki je delil z obema Nemcema I. in II. nagrado, je g. **inž. Herman Hus,** ne pa inž. Rus, kakor je bilo pomotoma natisnjeno. G. inž. Hus je dosegel tudi v veliki tekmi za pomorski muzej v Splitu med 33 tekmovalci zelo častno II. mesto.

* **Zopet z brezposelnostjo ogroženih 500 delavcev.** Pišejo nam: Ker ni od strani države, banovin in občin nikakih naročil za tlakovanje cest z granitom, bo slovenska kamenarska industrija prisiljena ustaviti delo. S tem bo zopet kruto prizadetih 500 delavcev, ki ne bodo imeli zaslužka in kruha. Zaloge gotovega granitnega materijala za tlakovanje so zelo velike, a do danes ni nikjer razpisana kaka licitacija za granitni tlak. Opozarjamo merodajne činitelje na gornja dejstva in naj poskusijo kakorkoli preprečiti brezposelnost tako velikega števila delavcev.

* **Prvi avto na Urški gori.** G. Werner Stiger iz Celja, o katerem smo poročali v nedeljski številki, kako je s svojim šestkolesnim avtom »Tatra« prevažal zastopnike tiska čez drn in strn po Dolenjskem, se je odločil naposled za naskok Urške gore (1700 m) pri Slovenjgradcu, ki je ni zmagal še noben avto. Natovoril je v Slovenjgradcu osem potnikov in srečno privozil na vrh. Glede na slabi teren in veliki vzpon je ta vožnja tehnična in sportna senzacija. S tem je menda dosežen tudi avtomobilski višinski rekord v Jugoslaviji.

* **Avtobus padel z mosta v reko.** Zadnji čas se je primerila že cela vrsta avtomobilskih nesreč. Serijo izpopolnjuje še naslednja velika nezgoda poštnega avtobusa, ki obratuje med Gračanico in Bosanskim Šamcem. V avtobusu je bilo v nedeljo razen šoferja in sprevodnika osem potnikov. Na nekem mostu šofer ni mogel obvladati nekoliko pokvarjenega volana in avto je zgrmel globoko v reko. Sprevodnik si je zlomil nekaj reber in ključno kost, pa tudi ostali so precej poškodovani.

ZOBOZDRAVNIK

DR. A. PRAUNSEIS

ORDINIRA

od 22. junija naprej do preklica vsak dan (izvzemši ob nedeljah in praznikih) od 7. do 11. dopoldne in od 3. do 7. popoldne.

Tel. št. 2782. MARIJIN TRG ŠT. 3.

* **Žrtev strele.** V kratovskem srezu je v nedeljo divjala strašna nevihta. Strela je ubila 19 letnega Petra Danilovića iz vasi Zletovac. Nesreča ga je zadela blizu vasi, ko se je pognal v beg, da se reši v domačo hišo.

* **Štiri žrtve razbojniške tolpe.** V samotnem kraju Bukelu v rožajskem srezu se je v soboto odigralo krvavo razbojništvo, čigar žrtev so trije moški in ena ženska. Neznani razbojniki so bili skriti v zasedi. Ko je prišla mimo večja družba kmetov, ki so se vračali s sejma, so zagrmele puške in so padli omenjene štiri žrtve, ki so jih razbojniti nato še z noži poklali, razmrcvarili in oropali.

* **Cigansko maščevanje.** V Toklapiču v pečkem srezu je cigan B. Alj ubil brata svojega gospodarja Zuberja, pri katerem je zadnji čas služil kot dnevničar. Takoj nato je zaklal tudi ženo svojega brata Ibrahima, nakar je pobegnil v gore in ga orožniki zaman iščejo. Bajram je oba zločina izvršil samo zato, da maščuje svojega brata, čegar žena je vzdrževala odnose z gospodarjevim bratom.

* **Streljanje na meji.** Iz Prekmurja nam pišejo: Nedavno noč so finančni stražniki iz Rogaševcev naleteli v občini Kramerovci na štiri tihotapce, ki so hoteli s polnimi nahrbtniki prekoračiti mejo. Na »stoj« so odvgrli te in se razbežali na vse strani. Strel k sreči ni pogodil nikogar. Enega izmed tihotapcev so prijeli. Doma je iz Poznanovcev. Plen je bil 25 kg sladkorja in 20 škatlic vžigalic. Naj bi na tem mestu in obenem izmed številnih primerov, ki se često končujejo z žrtvami, opozorili oblast na splošno željo ljudstva v obmejni coni, da se dovoli, kakor je to že nekdaj v Avstriji bilo, popolnoma svoboden prenos malih količin živil (sladkor itd.) iz ene države v drugo. Tihotapstva bi namah nestalo, finančna straža bi bila razbremenjena in škoda, ki bi jo finančna oblast utrpela, bi bila znatno presežena s prihranki v finančni kontrolni službi. Saj ti mali ljudje, ki nosijo po par kg sladkorja, niso zlikovci iz poklica.

* **Zasledovanje organizatorja skrivne tiskarne v Ljubljani.** »Vreme« beleži: Beograjska policija je prejela od ljubljanske policijske direkcije tiralico za Franom Planklom, rodom iz Konjic, starim 25 let. Zasledujejo ga po zakonu o zaščiti države. Policija je pred kratkim odkrila v Ljubljani skrivno tiskarno, v kateri je bil Plankl najbolj eksponiran. Toda pred aretacijo je pravočasno pobegnil. Po poklicu je knjigovodja, izdaja se za študenta Petra Pozniča.

* **Obledele obleke barva v različnih barvah in plisira tovarna Jos. Reich.**

Premiera ob 4., pol 8 in 9. zvečer!
Dolores Costello in Conrad Nagel
v filmu ljubezni
Božanska Betsy
Znižane cene! KINO IDEAL

Iz Ljubljane

u— **Zanimive ljubljanske številke.** V ljubljanski občini ima sedaj domovinsko pravico okrog 80.000 oseb. Točno število ni znano, ker biva večina teh ljudi izven Ljubljane in popisovalni urad mestne občine nima točnega seznama o številu njihovih rodbinskih članov. Na drugi strani pa kažejo številke, da večina današnjega ljubljanskega prebivalstva ni v Ljubljano pristojna, temveč ima domovinsko pravico v drugih občinah. Tekom preteklega leta se je število v Ljubljano pristojnih oseb pomnožilo za 2237.

u— **Operna predstava.** Drevi bodo ponovili zadnjič v letošnji sezoni Fallovo opereto **»Dolarska princesa«.** Zasedba je znana. Predstava, poslednja opereta v tej sezoni, se bo vršila za red B.

u— **Na mestni ženski realni gimnaziji** je bil v nedeljo na slovesen način zaključen višji tečajni izpit, kateremu je kot ministrski odposlanec predsedoval gospod prof. Fran Jeran. Od 31 prijavljenih kandidatinj je napravilo višji tečajni izpit 5 gojenk z odličnim uspehom, 16 gojenk s prav dobrim uspehom in 7 gojenk z dobrim uspehom. 3 kandidatke so bile odklonjene na 3 mesece. Z odličnim uspehom so maturirale: Milica Jenkova, Lelja Novakova, Zlata Pirmatova, Marica Poberajeva in Zdenka Serajnikova

u— **Francoska razstava v Narodnem domu** bo odprta danes do devetih zvečer, s čimer bo omogočeno vsakemu pol proste večerne ure posvetiti ogledu dobre umetnosti. Ob osmih bo vodstvo z razlago, kar se bo ponovilo tudi na praznik ob poldvanajstih. Razstava bo odprta le še kratek čas.

u— **Razstava na Tehniški srednji šoli** bo odprta od danes do vključno nedelje. Letos bodo razstavili naslednji šolski oddelki: arhitektonsko-gradbeni odsek, strojno-delovodska šola ter kiparska, rezbarska in keramiška šola. Razstava bo tudi to pot zelo zanimiva in pestra, zato vsakomur priporočamo, da si jo ogleda.

u— **Javni telovadni nastop Sokola II.** v Ljubljani se je vršil v nedeljo na telovadišču na Prulah ob mnogo prepičli udeležbi občinstva, kakor je to marljivo društvo zaslužilo. Celotni nastop je bil prav lep, tudi nastopajoči oddelki so bili zadosti močni razen ženskega naraščaja. Prireditvi je prisostvoval zastopnik divizijonarja g. polkovnik Miličević, zastopnik bana g. prosvetni šef dr. Lončar, za mestno občino je bil navzoč občinski svetnik br. Likozar, župo je zastopala načelnica s. Mužinova. Sokola I. njegov starosta br. inž. Bevc. Opazili pa smo tudi zastopnika CMD. g. župnika Vrhovnika, predstavnico narodnega ženstva g. Gromovo in druge. Sodelovala je godba 40. pešpolka pod vodstvom višjega kapelnika g. dr. Čerina. Tudi tokrat smo pogrešali nastopa starejših bratov. Spored je otvorila moška deca s prostimi vajami, ki so bile dobro podane, četudi bi več skladnosti ne škodilo. Dečkov je bilo 28, nato nastopajočih deklic pa 32, ki so se dobro odrezale. Pri orodni telovadbi so vežbali člani skoke preko visokega konja in so dvigali bremena, moški naraščaj je nastopil prav dobro na bradlji, deca je izvedla razne igre. Pri prostih vajah moškega naraščaja, 24 po številu ter tudi ženskega, kjer je nastopilo k prostim vajam le 12 deklet, se je opazilo premalo skladnosti. Vale bi se bile lahko izvedle bolje. Sledil je drugi del orodne telovadbe, ki je prav dobro izpadla. Članic je nastopilo k prostim vajam 20, ki so dobro izvajale predpisane sestave, nakar je sledila dobro navežbana točka moškega naraščaja s posebnimi vajami, ki so izzvale odobravanje občinstva v polni meri. Končna točka je bila nastop 32 telovadcev k prostim vajam za Beograd, ki je vsestransko dobro izpadla. Po javni telovadbi se je razvila domača veselica, ki je bila bolje obiskana ter je vsaj deloma poplačala trud Sokola II. tudi v gmotnem oziru. V moralnem oziru je telovadba dokazala, da se je preteklo zimo in pomladi v društvu prav krepko delalo.

u— **Sokol I.** sporoča članstvu, da so prispele legitimacije in zletne značke za Beograd ter prosi, da iste dvigne med uradnimi urami v društveni pisarni. Nečlani pa, ki so se zglasili k udeležbi na zletu, naj še pravočasno dvignejo svoje legitimacije v pisarni Sokolske Matice, Narodni dom, vhod iz Tomanove ulice, ker bo moral vsakdo si še preskrbeti posebna potrdila v dosego popusta za vožnjo.

u— **Sokol Šiška** obvešča svoje članstvo, da se dobijo legitimacije in znaki za zlet v Beograd pri br. Tušarju od 17. do 19. tega meseca vsak dan od 14. do 16.

u— **Strindbergov »Oče« na Viču.** V Sokolskem domu bo gostovala na Telovo 19. t. m. ob 20. dramska družina »Soča« s Strindbergovo trodejanko »Oče«. Režira Košuta. Predprodaja vstopnic v Jeločnikovi trgovini v Rožni dolini, tel. št. 24-11.

u— **Popravek.** V včerajšnjem članku o življenskem jubileju poslovodje g. Franceta Mulačka nam je tiskarski škrat premetal številki in reduciral delo g. Mulačka v trgovini I. C. Mayer v letih pod polovico. Sivolasi jubilant je v službi imenovane tvrdke že 52 in ne 25 let, kot bi hotel imeti črni nagajivec.

u— **Jugoslovenski ženski savez.** Ker je gospa Govékarjeva morala nemudoma odpotovati, bo poročala o dunajskem kongresu prihodnji teden.

u— **Razne nezgode in nesreče.** Josipina Podboj, stanujoča na Mestnem trgu 12, se je opekla z vrelo mastjo, ki se ji je zlila po nogah. Huda nesreča je doletela posestnikovega sina Josipa Jenka iz Praprotne police. Imel je delo pri slamoreznici, ki mu je zmečkala desno roko. Delavec Josip Verbič iz Vevč je predvčerajšnjem padel s kolesa in se poškodoval po vsem životu. Še večjo nesrečo je doživel delavec France Celc iz Kočevja. Pri delu je padla nanj plost zemlje in ga zasula. Dobil je težke zunanje in notranje poškodbe. Vse ponesrečence so prepeljali na zdravljenje v splošno bolnico v Ljubljani.

u— **V pijanosti se je zmotil.** V neki gostilni na Tržaški cesti se je predsinočnjim zabavala prijetna družbica, v katero se je pomešal tudi neki Č., ki se je naposled vina nasrkal čez mero. Mož je zadremal; a ko se je čez čas zopet zdramil, je opazil na mizi pred seboj damsko torbico, ki je bila last njegove sosede. Č. je vtaknil torbico v žep in premagan od vinskih duhov izginil iz gostilne. Oškodovanka pa je kmalu pogrešila torbico, v kateri je bilo okrog 700 Din gotovine. Sum je padel takoj na pijanega Č., ki ga je stražnik izsledil na neki klopici v Tivoliju in ga aretiral. Pozneje se je izkazalo, da je vseh njegovih neprilik kriva le čez mero zaužita pijača in da je izključena domneva, da je postopal Č. v tatinskem namenu.

Krema „Sonnenbräune“
daje koži prirodno temnorjavo barvo in ščiti pred solnčarico. 154

u— **Zasačena in prepodena tatova.** Lovski čuvaj Valentin Kopač iz Zg. Šiške je nedavno noč okrog 23. opazil na dvorišču hiše pred kratkim smrtno ponesrečenega posestnika Antona Šušteršiča dva neznana moška, ki sta takoj, ko sta ga ugledala, pobegnila. Kopač se je pozneje podal na mesto, kjer sta prej postajala neznanca in našel tam skoro nov konjski komat in še nekaj druge opreme, ki sta jo pripravila nočna pohajača, da jo odneseta. Kopač je zadevo prijavil policiji, ki bo skušala iztakniti drzna tatova.

u— **Okraden sv. Anton.** Čestilci sv. Antona se kaj radi zatekajo v kapelico v frančiškanski cerkvi in mu darujejo razne zlate in srebrne predmete, ki jih obesijo na soho. Priliko pa so izvohali neznani tatiči, ki so posetili te dni kapelico ter odnesli sv. Antonu mnogo darov: različnih verižic, prstanov in drugih zlatih ali srebrnih predmetov. Frančiškani so tatvino seveda takoj prijavili policiji, ki je cerkvenim tatovom že na sledu. Eden izmed njih je baje že aretiran, dočim sta dva druga pobegnila, a bosta po mnenju policijskih organov tudi kmalu na varnem.

u— **Tatinski drobiž.** Poštni zvaničnik Ignac Dermaša iz Zg. Šiške je prijavil, da mu je te dni ukradel neznan storilec 18 m bakrene žice, ki jo je porabljal za anteno radio-aparata. — Mestnega uslužbenca Franceta G. se je lotil predsnočnjim v kavarni Leon v Kolodvorski ulici neznan žepar ter mu ukradel listnico s 500 Din gotovine. — Delavcu Šerifu Kendiču je neznan »kolesar« odpeljal predvčerajšnjim iz šupe v Švabičevi ulici 500 Din vredno kolo znamke »Tribuna«.

Iz Celja

c— **Seja mestnega občinskega sveta.** Redna javna seja celjskega mestnega občinskega sveta se bo vršila pod predsedstvom župana dr. Goričana 26. t. m. ob 18. v sejni dvorani mestnega magistrata. Na dnevnem redu so poročila odsekov in slučajnosti.

c— **Smrtna kosa.** V celjski začasni vojaški bolnici je umrl 15. t. m. 24 letni redov 5. čete 39. pešpolka Jakob Marušić iz Zemunika pri Biogradu na morju. Včeraj je umrla v celjski javni bolnici 40 letna žena posestnika Katarina Rovišnjakova iz Nezbiš v šmarskem okraju.

c— **Dve nesreči.** Predvčerajšnjim si je prerezal 47 letni posestnik Mihael Galuf s Ponikve ob južni železnici po nesreči levo roko v podlehti tako močno, da so vsled prerezanih mišic ohromeli trije prsti. V Dobriši vasi pri Petrovčah pa je padel preteklo soboto 30 letni rudar v državnem premogovniku v Zabukovci Mihael Steiner tako nesrečno, da si je zlomil desno roko v nadlehti. Oba ponesrečenca sta morala poiskati zdravniško pomoč v celjski javni bolnici.

c— **Nesreča pri karambolu dveh avtomobilov.** V ponedeljek popoldne je zadel celjski mestni avtobus na cesti v bližini Rečice ob Savinji v neki drugi avtomobil. Pri karambolu je skočil 25 letni posestnikov sin Ivan Jeraj, doma iz vasi Nizka pri Rečici ob Savinji prehitro iz avtobusa in si pri padcu nalomil desno roko v dlani. Zdravniško pomoč je poiskal v celjski bolnici.

c— **Razne najdbe in izgube.** V Kocenovi ulici je bila najdena siva vozna plahta. Na Ljubljanski cesti v Medlogu pri Celju je našel Ludvik Plavšak črno žensko obleko in rjavo žensko gornje krilo. Posestnik Vinko Jamnikar z Gorice pri Dobrni je izgubil v ponedeljek popoldne v mestu listnico, v kateri je imel nekaj nad 2100 dinarjev denarja. Rozalija Esichova z Mariborske ceste je izgubila v nedeljo na Glaziji zlato zapestnico, vredno 300 Din. Istotam je izgubila v nedeljo zvečer Terezija Dobradelova iz Zavodne zlato ovratno verižico z obeskom, trgovski sotrudnik Gabrijel Šentjurc iz Celja pa nikljasto žepno uro z verižico, vredno 550 D.

Iz Maribora

a— **Plenarna seja mariborskega okrajnega cestnega odbora.** Včeraj dopoldne je imel mariborski okrajni cestni odbor plenarno sejo, ki je bila važna zlasti glede na nameravano preureditev cestnih odborov. Poročilo o tekočih stvareh je podal načelnik Fran Žebot. Podnačelnik Robič je utemeljeval svoj predlog, da naj se cestni odbori obrnejo na bansko upravo s prošnjo, da naj ostanejo mariborski okrajni cestni odbori nerazdeljeni. V smislu nove uredbe o cestnih odborih bi se namreč ustanovili posebni cestni odbori za levi in posebni za desni breg mariborskega sreza. To bi pomenilo veliko narodno gospodarsko škodo za naše obmejne pokrajine. Soglasno je bilo sklenjeno, da se naprosi bansko upravo, da ostanejo okrajni cestni odbori nedeljeni. Deputacija, obstoječa iz Žebota, Robiča, Šikarja, Talarja, Pšeničnika, bo v tem smislu izdelano spomenico izročila banski upravi. Za izvajanje novega proračuna se je pooblastilo starešinstvo, ki obstoji iz načelnika, podnačelnika in blagajnika. Sklenjeno je bilo dalje, da se razdeli občina v proračunu določene podpore za ceste, toda obenem se pridruži poročilo po izvršenem popravilu cest in tozadevne obračune. Za novo cesto Ruše-Sv. Arh bo okrajni cestni odbor prizadetim občinam dal primerno podporo. V proračunu določeno trasiranje novih cest Št. Ilj—Polička vas Smolnik—Fala in Št. Ilj—Zg. Kungota se bo izročilo v izvršitev privatnim tvrdkam. Starešinstvo bo dobilo tozadevno pooblastilo, da bo delo čimprej v teku.

PEGE odpravi hitro in brez sledu
„CREME ORIZOL“
Dobiva se v lekarnah, drogerijah in parfumerijah. Depot: Cosmochemia, Zagreb, Smičiklasova 23. Telefon 42—99.

a— **Baletni večer članov ljubljanske opere** bo v petek, dne 20. t. m. z zelo zanimivim sporedom. Izvajali se bodo tudi razni baletni vložki iz oper »Aida« in »Faust«, iz opere »Tičar« itd. Veljajo dramske cene. Ab. C.

a— **Za konjske dirke,** ki se bodo vršile od 19. do 22. t. m. na tezenskem dirkališču v Mariboru, vlada letos izredno zanimanje. Večina konj, samo prvovrsten materijal, je že dospela v Maribor, tekmovanja pa bodo sodeč po prijavah prvovrstna, poleg tega pa se obeta letos na dirkališču novost: startanje z gumijastimi trakovi, ki omogočajo hitro izvedbo starta in ne more biti noben tekmovalec favoriziran. Med posebnostmi dirke je omeniti tudi »concours hipique«, nekaj novega za povojni Maribor. Za to nagradno skakanje, pri katerem mora vsak konj preskočiti prvi dan osem, drugi dan pa v težji dirki 10 zaprek, so prispele dosedaj prijave konj iz Zagreba, Čakovca in Šoštanja, pričakuje se pa še nadaljnjih prijav. Upamo, da bodo prireditve naših domačih konjerejcev posetili vsi prijatelji konjskega sporta. Vstopnina znaša samo 15 Din, za razvedrilo bo skrbela godba, za okrepčevanje pa bodo postavljeni šotori.

a— **Razglasitev vojnega razporeda** se bo vršila letos 22. in 29. junija od 7. zjutraj do 6. zvečer na travniku vojaškega vežbališča na Teznu ob vsakem vremenu. Razglasitve se morajo udeležite vsi vojaški obvezniki letnikov 1880—1909, ki so pristojni v Maribor in bivajo v mestu, ne glede na to, ali so bili vojaki ali ne. Vsak obveznik mora prinesti s seboj vojaško knjižico ali kako drugo vojaško listino. Mestni avtobus bo vozil oba dneva od 7. do 18. ure z Glavnega trga na vežbališče na Teznu in nazaj.

a— **Gradbena dela na cesti Lajtersperg-Sv. Lenart.** V svrho popolne preureditve te važne prometne žile iz Maribora v Slov. Gorice se bodo dela pričela te dni s polno paro nadaljevati. Iz kamnoloma pri Slov. Bistrici je dovoženih nad 30 vagonov gramoza, prihodnji teden pride valjar in v kratkm bo ta cesta s skupnim naporom cestnega odbora in banske uprave preurejena v cesto prvega reda in v eno najlepših v dravski banovini. Veliki ovinki so bili že lani presekani, novi deli ceste bodo sedaj posuti z gramozom, povaljani in potem oddani prometu. V Sv. Lenartu pa se osnuje zasebno gradbeno vodstvo za tehnična dela za to progo in pa za novo cesto Sv. Benedikt—Radgona.

a— **Tečaj za kopunjenje.** V nedeljo, 22. t. m. se bo vršilo na pobudo zadruge za rejo perutnine v Mariboru praktično kopunjenje v Razvanju, katero bo predvajal tamkajšnji veleposestnik g. Josip Kuhn. Odhod točno ob 14.30 ob vsakem vremenu z Glavnega trga pri trafiki ob mostu. Za člane zadruge je udeležba obvezna, gostje dobrodošli.

a— **Zaradi procesije na Telovo** se morajo branjevke prestaviti na Novi glavni trg v ospredju, za njimi pa bodo mize za kmetice. Vozički naj se shranijo na praznik v Židovski ulici, mesarji pa bodo na Rotovškem trgu.

a— **Koncert v mestnem parku** priredi v četrtek (Telovo) od 11. do 12. godba »Drave«.

a— **Z mariborskega delovnega trga.** umetnosti. O bosmih bo vodstvo z razlaga za povojni Maribor. Zato nagradno Pretekli teden je iskalo dela pri Borzi dela v Mariboru 81 moških in 45 žensk. Delo pa je dobilo 37 moških in 37 žensk, dočim je ostalo na razpolago 185 službenih mest. Od 1. januarja do 15. junija t. l. je iskalo zaposlitve pri Borzi dela 2145 moških in 1259 žensk, delo pa je dobilo vsega skupaj 1855 oseb.

Iz Škofje Loke

šl— **Ustanovitev hranilnice v Žabnici.** Podjetni in delavni Žabničani so zopet bogatejši za ustanovo, o kateri prav nič ne dvomimo, da ne bi plodonosno in dobro uspevala, ker je v rokah razumnih in skrbnih gospodarjev. Ustanovila se je namreč domača hranilnica, katere potreba se je pokazala ob precejšnjem denarnem prometu krajevnih zadrug, ki izkazujejo v enem letu 1,041.604.32 Din prejemkov in izdatkov. Denar se je doslej investiral izven Žabnice. Domačini so si zato želeli, da ostane njihov denar doma. Ta želja jim je z ustanovitvijo novega denarnega zavoda izpolnjena. Poleg tega se bo z domačo hranilnico gotovo zvišal smisel za varčevanje med okoličani, kar je s stališča občega narodnega gospodarstva samo pozdravviti. Upravo tvorijo zgolj ugledni domačini.

šl— **Škofjeloški sadjarji** so v letošnjem letu dvakrat poskusili poživiti delovanje škofjeloške podružnice Sadjarskega in vrtnarskega društva, kar jim pa ni uspelo. »Slovenski sadjar in vrtnar« piše o škofjeloški podružnici takole: »Res je, da je med mnogobrojnimi vzorno urejenimi in delavnimi podružnicami tudi nekaj malega takih, ki se nič ne ganejo. Toda tako žalostnega konca menda ne bo naredila nobena, kakor ga je škofjeloška. Odkar je bila ustanovljena, je spala. Letos smo jo hoteli prebuditi in poživeti, pa nam ni uspelo. Dvakrat smo povabili vse posestnike obširnega okoliša na sestanek, pa jih nobenkrat ni prišlo niti toliko, da bi mogli voliti odbor. Tolike mlačnosti in brezbrižnosti za napredek v panogi, ki jo goje v teh krajih že od pamtiveka, bi nikdar ne bili pričakovali. Kdo je kriv?«

šl— **Nove zgradbe in adaptacije.** Lepi dnevi so kakor nalašč pripravni za to, da se z raznimi deli v Škofji Loki in njeni okolici lahko urno in neovirano nadaljuje. Novo hišo si gradita sestri Janšovi v Vincarjih. Lastnici sta bivšo hišico, zgrajeno precej višje v Škofjeloškem gorovju, prodali. Nova stavba g. Suše v Spodnjem Karlovcu je gotova in precej obsežna. Brzo se dviga iz tal nova stanovanjska hiša gospoda Valentina Kobava. Tudi bližnja vila g. Okorna bo do jeseni dovršena za vselitev. Izgotovljena so obsežna adaptacijska dela »Pri novem svetu«. Stropi so se izmenjali, preuredilo se je notranje zidovje in stavba se je modernizirala. Nov, visok oporni zid je zgradil g. Vidic. Lično vrtno ograjo so si naredili Žigonovi. Kakor čujemo, bo zvišal trgovec g. Val. Debeljak poslopje za eno nadstropje. Ugotavljamo, da je letos Škofja Loka v razmerju s preteklimi leti mnogo adaptirala in gradila.

šl— **Promenadni koncert škofjeloške godbe** na pihala bo danes, na Glavnem trgu s pričetkom ob 20.30. Na sporedu so izbrani komadi. Na praznik Sv. Reš. Telesa bo sodelovala godba pri procesiji.

šl— **Otvoritev oficirskega doma.** Častniki škofjeloške garnizije s polkovnikom g. Djordjem Buličem na čelu so priredili v soboto zvečer s sodelovanjem godbe 40. pp. družabni večer v novo osnovanem Oficirskem domu na Štemarjih. K izrednemu slavju so se zbrali poleg celotnega oficirskega zbora mnogi povabljeni Škofjeločani. V oficirskem domu, čigar stavba je last industrijca Franca Dolenca, bo otvorjena tudi oficirska menga.

Iz Kranja

r— **Matura na tukajšnji realni gimnaziji.** V ponedeljek so pričeli s pismenimi nalogami višjega zrelostnega izpita, katerega polaga 14 dijakov in 4 dijakinje. Z ustmenimi izpiti pričnejo v petek in bodo najbrže v soboto dovršeni. Letošnji maturitetni komisiji predseduje univ. prof. dr. Plemelj iz Ljubljane.

r— **Požarna nevarnost v tvornici Jugočeški.** Pretekli ponedeljek ob 10.15 dopoldne je ravnatelistvo tvornic »Jugočeške« na Gašteju telefonično pozvalo domače gasilno društvo, ker je nastal v tvornici ogenj. Domači gasilci so prišli v prav kratkem času na lice mesta z avtomobilom in malo motorno brizgalno. V akcijo jim ni bilo treba stopiti, ker so že domači delavci z minimaxi sami pogasili ogenj, ki je nastal v skladišču zraven tiskarne. Vnele so se kemikalije in razvile zelo močan dušeč dim. Obstojala je velika nevarnost za sosednja skladišča dragocenih kemikalij in barv.

Iz Kamnika

ka— **Pogreb Josipa Kende.** V nedeljo popoldne se je vršil ob veliki udeležbi občinstva pogreb restavraterja Josipa Kende. Številni venci tako sorodnikov kot prijateljev so jasno pričevali, kako je bil pokojni priljubljen. Pri pogrebu je pelo pevsko dru- »Lira«.

ka— **Še enkrat škropljenje ulic.** Kakor doznavamo, se bo sedaj škropilo po naših ulicah po potrebi tudi dvakrat dnevno, ker so merodajni činitelji uvideli potrebo.

ka— **Vožnja po mestu.** Mestno županstvo bo najstrožje pazilo na avtomobiliste in motocikliste ter bo vsakogar naznanilo, ki bi vozil skozi mesto z nedovoljeno brzino.

Z Jesenic

s— **Izredni uspehi podeželskega učitelja.** V soboto dne 14. t. m. je priredila osnovna šola iz Selc nad Škofjo Loko pod vodstvom upravitelja g. Mihelčiča izlet v Kranjsko goro. Na povratku so na Jesenicah izstopili in na peronu tako lepo zapeli pesmi »Tam gori za našo vasjo«, »Triglav« in »Aleksander, kralj jugoslovenski«, da so si na mah osvojili simpatije številnih poslušalcev, ki so se zelo hitro nabrali in ki se niso mogli nadiviti ubranemu petju te nadebudne podeželske mladine. Upravitelju Mihelčiču za njegove izredne uspehe pri poučevanju šolske mladine v petju vsa čast!

s— **Prihod naših rojakov iz Amerike.** V nedeljo je prispelo z jutranjim brzim vlakom preko Monakovega na Jesenice okrog 180 ameriških Slovencev in Hrvatov, ki so naseljeni večinoma v Clevelandu in Detroitu v Severni Ameriki. Izletniki, ki so potovali od Newyorka do Le Havra z luksuznim francoskim parnikom »Ile de France«, so

Vremensko poročilo

meteorološkega zavoda v Ljubljani

Številke za označbo kraja pomenijo: 1. čas opazovanja, 2. stanje barometra, 3. temperaturo, 4. relativno vlago v %, 5. smer in brzino vetra, 6 oblačnost 1—10, 7. padavine v mm, 8. vrsta padavin.

17. junija 1930.

Ljubljana: 7. 763.5, 19.0, 68, mirno, 10, —, —. **Maribor:** 7. 762.9, 18.0, 85, mirno, 10, —, —. **Mostar:** 7. 757.0, 23.0, 55, N 4, 7, —, —. **Zagreb:** 7. 762.5, 18.0, 55, NE 8, 10, —, —. **Beograd:** 7. 760.5, 17.0, 90, mirno, 10, dež, 0.8. **Sarajevo:** 7. 760.6, 17.0, 90, mirno, 9, dež, 4.0. **Skoplje:** 7. 758.1, 21.0, 65, NW 4, 8, dež, 4.0. **Kumbor:** 755.7, 26.0, 65, ENE 4, 9, —, —. **Split:** 7. 757.6, 25.0, 45, NE 8, 1, —, —. **Rab:** 7. 759.0, 25.0, 75, NW 2, 8, —, —. **Vis:** 757.1, 20.0, 65, NE 10, 1, —, —.

Najvišja temperatura danes v Ljubljani 23.0, najnižja 17.0; v Mariboru 16.0; v Mostaru 22.0; v Zagrebu 17.0; v Beogradu 15.0; v Sarajevu 13.0; v Skoplju 17.0; v Splitu 22.0.

Solnce vzhaja ob 4.12, zahaja ob 19.50, luna vzhaja ob 0.4, zahaja ob 10.48.

prispeli na Jesenice zelo sveži ter se jim pozna, da večina njih živi v Ameriki v precejšnjem blagostanju. Po polurnem premoru so se odpeljali naprej proti Ljubljani in Zagrebu na svoje domove. Pozdravljamo rojake na rodnih tleh in jim želimo popoln oddih in vsestransko zadovoljstvo.

s— **S Stare Save.** Prebivalci hiš na trgu pred Hermanovo gostilno na Stari Savi, željni nočnega počitka, se prav lepo zahvaljujemo poročnjakom za nedeljski polnočni hrečeči polurni koncert na harmoniko pri zvenenju ter prosimo jesenjško mestno županstvo, naj v bodoče posveča v svojem okolišu nekoliko pažnje tudi preglasnim kalilcem nočnega miru.

Iz Trbovelj

t— **Naša občinska uprava** je izpremenjena in je imenovan za župana g. ravnatelj Gustav Vodušek, za podžupana pa dosedanji župan g. Ignac Sitar.

t— **Akademija.** Šolska mladina deške in dekliške osnovne šole v Trbovlja II priredi v proslavo Vidovega dne v nedeljo 22. t. m. ob 3. popoldne v Društvenem domu slavnostno akademijo. Na sporedu so: govor, petje, deklamacije in agilni nastopi. Na to prireditev opozarjamo občinstvo, posebno starše šolo obiskujočih otrok, ki se bodo te prireditve gotovo radi in z zanimanjem udeležili. Obe šoli priredita 21. in 22. t. m. tudi razstavo učnih del ter pismenih in risarskih izdelkov.

t— **Predavanje.** Protituberkulozna liga priredi danes, v sredo ob 18. v Delavskem domu predavanje o jetiki, zvezano s filmskimi slikami. Predaval bo g. dr. Jenšterle. Ker je ta strašna bolezen tudi po Trbovljah precej razširjena, pozivamo občinstvo, da se predavanja udeleži v čim večjem številu.

t— **Drugarski sestanek imajo trboveljski** rezervni oficirji v petek 20. t. m. ob 20. v posebni sobi gostilne Gvida Počivavška.

t— **Nova klavnica** Trbovlje dobi novo klavnico, ki bo združena z že obstoječo hladilnico. Dela so že razpisana.

t— **Pozor pred strupenimi kačami.** V sedanji hudi vročini so prilezle iz svojih skrivališč strupene kače, gadi in modrasi. Na prisojnih senožetih so jih ob košnji že več našli in pobili. Drže se celo v bližini človeških bivališč. Na to opozarjamo starše, naj pazijo na otroke, ki tako radi nabirajo ravno po takih krajih cvetice in jagode.

Iz Novega mesta

n— **Tujci v Novem mestu.** Zanimanje za lepoto novomeške okolice kažejo poleg bratov Hrvatov tudi Dunajčani, ki so se prijavili za poset Šmarjetskih toplic. Ena skupina se je že nastanila v restavraciji pri Sedlarju v Kandiji. V Novem mestu ostane več tednov. Gostje se divijo romantično-idilični krasoti naše okolice. Za tekoči mesec je prijavljenih več izletniških skupin, ki posetijo raj Dolenjske.

n— **Rekrutacija na Dolenjskem.** Rekrutacija, ki se je vršila te dni za sodne okraje Novo mesto, Trebnje in Žužemberk, je pokazala, da ima naše dolenjsko okrožje zdravo in krepko mladino. V sodnem okraju Novo mesto je bilo pregledanih 585 mladeničev, sposobnih za vojaško službo pa je 315; v sodnem okraju Trebnje: pregledanih 144 mladeničev, sposobnih 81; v sodnem okraju Žužemberk: pregledanih 272 mladeničev, sposobnih za vojaško službovanje 213. Skupno je bilo pregledanih 1001 mladeničev, sposobnih za vojaško službo pa 604.

Iz Litije

i— **Tatvina kolesa.** Gospod Jože Strman, trgovec iz Male Kostrevnice pri Litiji, je imel nekaj opravka na sodišču. Prislonil je svoje kolo, s katerim se je pripeljal v Litijo, zidu. Ko se je vrnil iz postopja, ni več našel kolesa. G. Strman je osumil tatvine nekega neznanca, ki se je tisti čas motovilil okrog sodišča. Bil je okrog 18 let star mladenič bolj slabotne postave, oblečen v sivo obleko in pokrit s pepelnasto čepico. Ko je prijavil tatvino litijskim orožnikom, so ti začeli s poizvedovanjem. Ugotovili so, da je podoben kolesar vozil tisti čas mimo vasi Brega proti Spodnjemu Logu, odtam pa dalje proti Zagorju, odkoder se je za ptičkom izgubila vsaka sled.

i— **Maščevanje po dolgih letih.** Tisto leto, ko so obešali v liberški fari prvi zvon v zvonik, je bil Martinče iz Liberge še majhen dečko. Zato mu je tudi ukazal Sirk, ki je bil tedaj že kaj zastaven fant: »Tak majhen dečko pa mora kar v cerkev!« Martinčka je tista žaljivka grela skozi vsa leta, prav do sedaj, ko se mu je nudila prilika, da se maščuje za pred leti izrečene besede. Oba znanca sta se srečala na samotni poti. Eden je na zadevo popolnoma pozabil, drugi pa ne. »Ej, ali se še spomniš na tisti dan, ko smo obešali v Libergi zvon?« je menil Martinče, ki se je od takrat močno razrasel in vihti zdaj težek kramp v roki kakor igračo. Pa ni nič čakal odgovora. Pograbil je krepele in je ž njim maščevalno nasukal Sirka. Ta je padel, dobil poškodbe in pri padcu izgubil nekatere reči. Napadenec je iskal zdravniške pomoči, maščevalca, ki je po dolgih letih pral svojo čast, pa je ovadil sodišču, ki bo zdaj reševalo staro fantovsko pravdo.

GOSPODARSTVO

Prava pot našega hmeljarstva

Pred dnevi smo objavili vsebino govora predsednika Češkoslovaškega hmeljarskega društva Černega o položaju hmeljarstva v Češkoslovaški. Černy je trdil, da preti češkim hmeljarjem nevarnost, da bodo morali kakor v Jugoslaviji ves pridelek pokuriti. K temu smo pripomnili, da ta trditev sicer ni točna, vendar pa nam je lahko v opomin, da se tudi mi zdramimo iz odrevenelosti ter opustimo napačna naziranja: »Hmeljarstvo se samo regulira; toliko kriz smo že prestali, bomo še to, ker jo moramo prestati.«

Glede krčenja nasadov smo na pravi poti: vse slabe nasade je treba opustiti. Kar pa se tiče propagande v inozemstvu, obvezne znamke ali celo prodajne zadruge, smo še na krivih potih. Skrajni čas je že, da se naši uvidevni hmeljarji prebudijo, sicer si bodo hmeljarji drugih držav razdelili svetovni trg brez nas.

Podobna naša razmotrivanja v eni zadnjih številk so našla odmev, a žal v tem smislu, da se je oglasil v nekem listu nekdo pod naslovom »Starokopitni hmeljar« in nas malo nahrulil na ta način, da nas hvali z novokopitnimi hmeljarskimi strokovnjaki in izvedenci. Namestu da bi prisluhnil, kaj delajo drugod, se sklicuje pisec na svoje stare izkušnje. Vsa čast izkušnjam, vendar pa je treba poudariti, da so vse gospodarske panoge v zadnjih 50 letih silno napredovale in da je resnica, ki je bila morda pred desetletji sveta, danes prazna marnja. Kitajske zidove popravljati, je danes brezplodno delo.

Starokopitni hmeljar sodi, da sta krčenje in opustitev starih nasadov, kar smo mi odobravali, le posledica samoregulacije, češ: kdo bo pa gojil kulturo, ki mu je le v škodo! Prav trpek je tak način regulacije hmeljarstva, ki jasno kaže zmotno pot. To se pravi, prepustiti tako življensko važno panogo našega gospodarstva kar ljubemu Bogu. Treba je bilo pokazati že 1927. leta hmeljarjem pravo pot, kar smo mi storili, ne pa jih celo zavajati s pretirano hvalo o viru blagostanja. Pameten gospodar je podoben zdravniku, ki vé, kako se ta ali ona bolezen razvija, in pomaga bolniku z nasvetom in zdravilom ter ne zida le na telesno moč bolnika in na božjo pomoč. Slabe zdravnike smo imeli hmeljarji, saj ropoče že cele mesece brez preslanka mrtvaški boben nesrečnim žrtvam samoregulacije hmeljarstva.

»Kar se tiče ustanovitve hmeljske prodajne zadruge, ki jo tudi zahtevajo novi izvedenci, pi še nadalje omenjeni pisec, »naj jim služi v pojasnilo dejstvo, da smo pač Slovenci pridni in spretni kmetovalci, talenta za trgovino, zlasti za hmeljsko, pa nimamo. Le malo se naj ozrejo v preteklost in prepričali se bodo, da je naša trditev upravičena.«

Malo čudna je res zgodovina naše hmeljske trgovine, zato se bomo o tem drugič podrobneje pomenili. Nadalje govori pisec o žateški »Hopfenverkehrsgesellschaft«, da je ta nekako podobna naši Hmeljarni, d. d. v Žalcu, in da se ne peča s hmeljsko trgovino in prodajo. Čehi in Nemci prodajajo svoj hmelj prav tako prosto kakor mi. Gotovo bo vedel pisec, da Čehi niso zadovoljni s to organizacijo, in je v našem listu prezrl, da je Černy postavil poljsko prodajno zadrugo za zgled Čehom. Če gredo Poljaki naprej in jim Čehi sledijo, vendar ne bomo prepuščali tudi hmeljske trgovine samoregulaciji in se tolažili z abotnim rekom: »Trgovina s hmeljem je loterija!«

O nujnosti in koristnosti obveznega signiranja je velika večina naših hmeljarjev prepričana. Da bi se bili izrekli na skupščini javno o tem, pa so preprečili baš »uvidevni hmeljarji« s tem, da niso dali tega predloga braslovške podružnice na glasovanje.

Dalje ugotavlja članekar, da so oni delali, delajo in bodo delali v inozemstvu reklamo a v letih nadpridelka da je vsa reklama zaman. Res je, da je nekdaj hmeljarska organizacija pošiljala naš hmelj na svetovne razstave, a danes je trgovina tista, ki se je udeležila razstave v Barceloni. Nemara smatrajo uvidevni hmeljarji tudi tako reklamo za primerno, kakor se je baje izvršila lani, ko so poslali ves pridelek nekega slovenjgraškega hmeljarja za brezplačne vzorce savinjskega hmelja v svet. Kdor vé, kaj je gorski in kaj je savinjski hmelj, se mora prijeti za glavo pri taki reklami. Kdor ne dela zdrave reklame, ga porabniki enostavno pozabijo, kar se je nam zgodilo baš v letih nadpridelka, ko nas je potisnila zgovorna reklama drugih hmeljarjev (posebno Čehov) v pozabljenje.

Članekar nadalje tolaži hmeljarje s prijetno tolažbo: »Bodo morali pač Čehi opustiti vsaj polovico nasadov ali pa pokuriti ves nerazpečani hmelj. Slovenski hmeljarji se pa sigurno nadejamo, da bomo prestali sedanjo krizo, četudi morda šele po preteku nekaj let.«

Nekje smo čitali tole: »Svet se je podiral, otrok pa je stal pri oknu in je radostno vzkliknil: ‚Glej, očka, svet se podira! Vsi bodo umrli, samo mi ne.‘« Za otroka je taka misel naravna, za uvidevnega hmeljarja, ki hoče voditi hmeljarstvo, pa je neopravičljiva. Še je čas, da otmemo naše hmeljarstvo. Baš slaba leta nadpridelka so prikladna za napredek, ko išče vsak hmeljar pomoči in je pri nizkih cenah reklama z velikimi vzorci poceni in obilna. Da smo na pravi poti, bo pokazala že bližnja bodočnost.

= **Konkurzi in razglašene prisilne poravnave izven konkurza.** Društvo industrijcev in veletrgovcev v Ljubljani objavlja na podlagi okrožnice, poslane vsem društvenikom, za čas od 1. do 10. t. m. naslednjo statistiko: Otvorjeni so bili konkurzi: v dunavski banovini 5, v moravski 4. Razglašene so bile prisilne poravnave izven konkurza: Beograd, Zemun, Pančevo 1. Odpravljeni so bili konkurzi: v dravski banovini 1, v savski 2, v primorski 2, v dunavski 1, v moravski 3 in v vardarski 2.

= **Zahteve rudniške industrije.** Glavna skupščina Združenja rudarskih podjetnikov, ki se je vršila v nedeljo v Beogradu, je sprejela resolucijo, v kateri zahteva med drugim sprejetje zakona o zaščiti in pospeševanju dom. rudništva, enotno stanovsko strokovno organizacijo, izenačenje državnih rudnikov s privatnimi podjetji, elektrificiranje naše zemlje na podlagi domačih premogovnikov, zaščito domače rudniške produkcije v trgovinskih pogodbah; dalje se zahteva v resoluciji, da se ukine carinska prostost za uvoz naprav, ki niso prirejene za rabo domačih goriv, in da se ukine uvoz eksplozivnih motorjev v primerih, kadar se ti lahko zamenjajo s parnimi stroji. V poročilu se poudarja, da je bilo preteklo leto rekordno glede na rudniško produkcijo, ki je dosegla vrednost 1.7 milijarde Din (za 300 milijonov Din več kakor v l. 1928). Skupščina je izvolila na novo upravo, ki jo sestavljajo: predsednik Adolf Minh, člani: Gjorgje Genčić, inž. Prime Arnold, dr. Ferdinand Gramberg, Dragutin Sibinović, M. Aseo, Rihard Skubec, Venče Jakil, Lavosl. Singer, Tomislav Vrbanić; nadzorni odbor: dr. Maksim Dimitrijević-Arer, dr. Vinko Vrhunec in Liesen Rikeburg.

= **Likvidacija.** Konjerejska zadruga za okraj Sv. Lenart v Slovenjskih goricah, registrirana z. z o. z., se je razdružila in prešla v likvidacijo. Upniki naj prijavijo terjatve v zakonitem roku.

= **Dobave.** Gradbeni oddelek direkcije državnih železnic v Ljubljani sprejema do 20. t. m. ponudbe glede dobave 2000 komadov držajev za krampe in lopate, 45.000 kg negašenega apna, 10.000 kg bukovega oglja in 10.000 kg kovaškega plinskega koksa; do 24. tm. glede dobave 40.500 kom. zidne opeke, 5000 kom. strešne opeke, 1000 kom. žlebakov, 2000 kom. zarezne strešne opeke, okrog 800 čopičev, 3000 m² strešne lepenke, 500 kg svinca, 200 kg spajalnega kositra, 2000 kg cinkove pločevine, 2000 kg pocinkane pločevine in 1700 kg žičnikov; do 27. t. m. glede dobave 120 m³ lesa, 1500 kg suhih barv, 950 kg svičenega minija, okrog 100 kg emajlnih barv, 20 kg kopal-laka, 100 kg terpentinovega olja, 2400 kg lanenega firneža in 50 kg sikativa. — Prometno - komercijelni oddelek direkcije državnih železnic v Ljubljani sprejema do 23. t. m. ponudbe glede dobave 4000 kg svinčenih zalivk; 1. julija pa glede dobave 36 kg stenia za petrolej in olje. — Strojni oddelek direkcije državnih železnic v Ljubljani sprejema do 24. t. m. ponudbe glede dobave balat - jermenov, vijačnih spojk za jermena ter glede dobave 2000 kg gnetilnega mašilnega materijala; do 26. t. m. glede dobave matic, zakovic, podložnic za vijake, vijakov in zatikačev. Predmetni pogoji na vpogled pri omenjenih oddelkih. — Direkcija državnega rudnika Velenje sprejema do 23. t. m. ponudbe glede dobave 250 m³ jamskega lesa in merilnih trakov; do 30. t. m. pa glede dobave 80 m jeklene žične vrvi. — Direkcija državnega rudnika Zabukovca pri Celju sprejema do 26. t. m. ponudbe glede dobave 1500 kg bencina, 150 kg tovotne masti, 500 kg cilinderskega olja, 350 kg vulkanskega olja. — Direkcija državnega rudnika Kakanj sprejema do 2. julija ponudbe glede dobave svedrov, kleja, vrčev za vodo, 200 kg žebljev, 200 kg vijakov, 100 plošč pocinkane pločevine, raznenega usnja, lanenega platna, 300 m² stekla za okna, 100 kg kita ter raznega drugega materijala. — Predmetni oglasi so v pisarni Zbornice za TOI v Ljubljani na vpogled.

= **Dobava moke za velenjski rudnik.** Direkcija državnega rudnika v Velenju razpisuje za 26. t. m. ob 11. dopoldne pismeno ofertalno licitacijo za dobavo večjih količin pšenične moke, bučnega olja in riža. Podrobnosti pri rudniški direkciji v Velenju.

BORZE

17. junija

Na ljubljanski borzi je bil devizni promet priličen, zlasti v devizah na Curih, Dunaj, Prago in Berlin. Tečaji so deloma za malenkost poskočili, oslabili pa sta devizi na Dunaj in Prago, prva od 7.9803 na 7.9781, druga pa od 167.79 na 167.68.

Na zagrebškem efektnem tržišču Vojna škoda ni zabeležila posebnih izprememb. Zaključek je bil za avgusta po 433.25. Dalje sta se zaključila investicijsko po 87.5 in 7% Blair po 85.5. Od zasebnih vrednot so bili zaključeni: Jugo po 78.5 in 78, Praštediona po 900, Slavonija po 200, Danica po 106—108, Drava po 200, Brod vagon po 111, Union mlin po 110 in 105, Trbovlje po 425 in 420 ter Jadranska plovidba po 500.

Devize in valute.

Ljubljana. Amsterdam 22.75, Berlin 13.485—13.515 (13.500), Bruselj 7.8959, Budimpešta 9.8943, Curih 1094.4 do 1097.4 (1095.9), Dunaj 7.9631—7.9931 (7.9781), London 274.54—275.34 (274.94), Newyork 56.385—56.585 (56.485), Pariz 222.09, Praga 167.28—168.08 (167.68), Trst 296.39.

Zagreb. Amsterdam 22.72 do 22.78, Dunaj 796.31 do 799.31, Berlin 13.485—13.515, Bruselj 789.59, Milan 295.343 do 297.343, London 274.54 do 275.34, Newyork 56.385 do 56.585, Pariz 220.09, Praga 167.18 do 168.08, Curih 1094.40 do 1097.40.

Curih. Zagreb 9.1275, Pariz 20.265, London 25.09, Newyork 516.50, Bruselj 72.025, Milan 27.05, Amsterdam 207.60, Berlin 123.19, Dunaj 72.86, Sofija 3.74, Praga 15.31, Varšava 57.87, Budimpešta 90.30.

Efekti.

Ljubljana. 8% Blair 97 blago, 7% Blair 85.5, Celjska posojilnica 160 den., Ljubljanska kreditna 122 den., Praštediona 905 denar, Kreditni 170 den., Vevče 119 den., Stavbna 40 den., »Šešir« 105 den., Ruše 275.

Zagreb. Državne vrednote: Vojna škoda aranžma 432—433, kasa 431.5—433, za junij in julij 433 blago, za avgust 432.75 do 433, za december 433 do 434, 7% Blair 85.375 do 85.5, 8% Blair 97.25 blago, investicijsko 87.375—87.625, 7% posojilo Državne hipotekarne 84.5—85; bančne vrednote: Poljo 58—58.5, Kreditni 95—100, Union 195 denar, Jugo 78.5—79, Ljubljanska kreditna 122 denar, Narodna 8260—8350, Praštediona 900—901, Srpska 180—185; industrijske vrednote: Našice 1300 blago, Gutmann 130—170, Slaveks 68 denar, Slavonija 200—210, Danica 106—108, Drava 200—210, Šečerana 355—370, Brod vagon 111—120, Union 105—115, Vevče 120 denar, Dubrovačka 398—400, Trbovlje 417.5—420, Jadranska plovidba 500—505.

Beograd. Investicijsko 90, agrarne 56, 7% posojilo Državne hipotekarne 85.25—87, 7% Blair 86.5.

Blagovna tržišča

Žito.

+ **Ljubljanska borza** (17. t. m.). Tendenca za žito neizpremenjena. Brez zaključkov. Ponujali so: **pšenico** (slovenska postaja, mlevska tarifa, plačljivo 30 dni): baško, 80 kg po 260 do 262.5, 78 kg po 252.5 do 255, 77 kg po 245 do 247.5; **rž:** baško, 72—73 kg po 197.5; **koruzo:** baško, za junij po 150—152.5; **ječmen:** baški 62-63 kilogramov 162.5—165; **oves:** baški po 180 do 185; **moko »Og«** (fco vagon Ljubljana, pri odjemu celega vagona plačljivo po prejemu) 410—415.

+ **Novosadska blagovna borza** (17. t. m.) Promet: pšenice 21 vagonov, ovsa 3, turščice 18, moke 4 in otrobov 6 vagonov. **Pšenica:** baška, 77 kg 205—207.5; 78 kg 207.5 do 210, gornjebanaška, 78 kg 207.5 — 210; banatska, Tisa, šlep, 78 kg težka 212.5 do 215; sremska, 78 kg težka 187.5 — 190; slavonska, 76 kilogramov 177.5 — 180. **Ječmen:** baški, 63/64 kg 107.5 — 112.5 **Oves:** baški in sremski 125 — 130. **Koruza:** baška in sremska 95 — 97.5; ladja Dunav 100—102; za jul. 101—103; baška Somb. in sremska Šid 98—100. **Moka:** baška »0gg« in »0g« 340 — 350; »2« 300 — 310; »5« 240 do 250; »6« 170 — 180; »7« 110 — 120; »8« 80 — 90. **Otrobi:** 65 — 75

+ **Somborska blagovna borza** (17. t. m.). Tendenca slaba. Promet skupno 66 vagonov. **Pšenica:** baška, Tisa, šlep, promptna 205—210, baška, železnica, promptna, 77 kg 202.5—205, banatska in slavonska, železnica, promptna 175—180, banatska, Dunav, šlep, promptna 197.5—202.5, banatska, Bega, šlep, promptna 195—203, banatska, Bega, kanal, promptna 200—205. **Oves:** baški 125—130, sremski in slavonski 130 do 135. **Rž:** baška, promptna 120 do 130. Drugo neizpremenjeno.

+ **Budimpeštanska terminska borza** (17. t. m.). Promet miren. **Pšenica:** za junij 20.86, za julij 19.59 — 19.62; **rž:** za oktober 11.75 do 11.76; **turščica:** za julij 12.88 — 12.90, za avgust 13.23 — 13.25, tranzitna za julij 11.40 — 11.45.

Les

+ **Ljubljanska borza** (17. t. m.). Tendenca za les neizpremenjena. Brez zaključkov. Povprašuje se po 800 do 1000 bukovih ali hrastovih drogih (od 3.50 do 4 m dolžine, blago zdravo, ravno, v vrhu mora biti srednji premer 18—22 cm; dobava takojšnja; in po orehovih plohih (okrog 30 kubičnih metrov, blago zdravo, prvovrstno, od 15 cm širine naprej, od 1.80 m dolžine naprej in od 40 mm debeline naprej; cena naj se glasi fco vagon italijanska meja).

SPORT

Tekme v plavanju in skokih za prvenstvo SK Ilirije

Jutri se bo otvorila v Ljubljani plavalna sezona: SK Ilirija priredi v svojem kopališču tekmovanje v plavanju in skokih za pomladansko prvenstvo kluba.

Že na tekmi ob slavnostni otvoritvi kopališča v Mariboru so plavači Ilirije pokazali, da so s pridom izrabili zimski čas za trening in klub dokai neugodnim prilikam dosegli prav zadovoljive rezultate. Tem bolj smemo torej pričakovati dobrih uspehov in napetih izenačenih borb na klubskem prvenstvu, ko plavači tekmujejo doma, na svojem terenu in zadostno spočiti.

Na startu bomo imeli priliko videti najboljše slovenske plavače in skakače. V progah prostega stila se bo vršila ostra borba za prvo mesto med Turnškom, Žirovnikom in Lavrenčičem v moški ter med Lampretovo, Jenkovo, Bradačevo in Fetichovo v damskih disciplinah: prvenstvo v prsnem plavanju bo skoro sigurno pripadlo Severju, za ostala mesta pa se bo vršila borba med Liško, Kramariem, Bradačem in Jamnikom, med damami pa imajo absolutne izglede za prva mesta Wohlfartova ter Mara in Zlata Severjeva. Slično se bo v hrbtnem plavanju vršila borba v prvi vrsti med Wohlfartovo, Lampretovo, Dolenčevo in Bradačevo, dočim je v kategoriji gospodov prvo mesto skoro zasigurano Žirovniku, računati pa je prav resno tudi zlasti s Šušteršičem, Tavčariem in Otrubo. V skokih pa bodo tekmovali naši priznani odlični skakač, ki se jim je letos pridružil še talentirani junior Branko Ziherl.

Iz navedenega je razvidno, da je pričakovati prvorazrednega sporta in napetih borb.

Športni drobiž

O nedeljskem tekmovanju za Shellov pokal treba glede organizacije še dodati, da je ljubljanski kolesarski batalion stavil na razpolago svoje moštvo, ki je naravnost vzorno vršilo svojo službo. Tako kolesarji, ki so vozili pred stafetami, kakor vojaki, postavljeni na raznih točkah posameznih prog, so v polni meri izvršili prevzeto nalogo ter jim gre vsa pohvala.

Naša reprezentanca je, kakor že javljeno, dosegla v Sofiji proti bolgarski reprezentanci z 2:2 (2:1) samo remis. V našem moštvu niso igrali igrači, ki odideio v Montevideo, pač pa so se Bolgari zelo dobro pripravili za to tekmo. V prvem polčasu so bili naši boljši, dočim so v drugem prevladovali Bolgari. 20.000 gledalcev je dokaz, kako se Bolgari zanimajo za nogomet. Izvrstno je sodil budimpeštanski sodnik g. Biro.

Ilirija je v nedeljo nastopila v Beljaku proti Villacher SV ter zmagala s 6:0 (3:0). Postava Ilirije je bila naslednja: Urbančič—Strehovec, Bergles—Volkar, Dekleva, Lado—Ice, Košak, Knežević, Doberlet, Pfeifer. Ilirija je zaigrala v vseh vrstah dobro ter imela igro od konca do kraja trdno v rokah. Vsi goli so bili plod lepe skupne igre. Med strelci se je tokrat tudi uveljavil Ice z dvema golma. Bivši prvak Koroške Villacher SV klub svoji agilnosti in borbenosti ni mogel odolet tehnično daleko boljši Iliriji.

V Starem trgu je v nedeljo gostoval SK Javornik z Rakeka ter zmagal nad domačim sportnim klubom z 2:1.

V Montevideo odpotuje tudi vratar Haiduka Čulić, ki je znan tudi v Ljubljani.

Zagrebški tekač Koren (Marathon) je v maurnem teku postavil s 15.832.20 m nov jugoslovenski rekord.

Tekma Ilirija : Bastya, ki bi se imela vršiti jutri, je odpovedana.

SK Amater : SK Jadran. Prijateliska nogometna tekma SK Jadran : Amater se bo vršila v četrtek 19. junija, na praznik, ob 17. uri v Trbovljah na igrišču Amater na kipi. Vsekakor bo moralo moštvo Amaterja proti ljubljanskemu klubu napeti vse sile, da doseže čim častnejši rezultat.

Tekma bo zanimiva ter bo nudila dovoli sportnega užitka, na kar opozarjamo v naprej cenjeno sportno publiko.

SK Krakovo. Danes ob 20.30 seja ožjega odbora v gostilni Usenik. V četrtek ves dan trening na igrišču SK Jadrana.

SK Jadran Danes v sredo sestanek v gostilni Svetič. Točno ob 8. naj bodo na mestu zaradi postave za gostovanje 19. V. v Trbovljah: Logar Pero, Steiner, Brcar, Sandi, Kosmač, Kotar, Oven, Zaic, Macarol, Zadel, Kocian, Kern, Logar Karl.

Službeno iz LNP. Danes v sredo se ne vrši seja u. o. Prihodnja seja u. o. v petek ob 20.30 v prostorih Delavske zbornice. — Tajnik I.

Iz SK Ilirije. Odborniška služba na nogometnem igrišču: 18. t. m. Medič, 20. dr. Lapajne, 21. Rotar Albin, 23. Baltesar, 24. Deržaj, 25. Berdajs, 26. Pevalek II., 27. dr. Kuhelj, 28. Pevalek I. in 30. t. m. Miklavčič I. V primeru zadržanosti mora poskrbeti vsak odbornik sam za svojega namestnika. Po končani službi mora vsak odbornik izpolniti dežurno knjigo pri oskrbniku. Hazenska sekcija ima danes od 18. dalje trening za vse članice. — Plavalna sekcija se opozarja na klubsko prvenstvo v plavanju in skokih v četrtek točno ob 8.30 dopoldne. Udeležba za vse članstvo strogo obvezna. Program je nabit na oglasni deski v letnem kopališču. Odborniki načelstva imajo danes ob 18. sejo v letnem kopališču in ne v kavarni Emoni.

Planinski dom Kofce 1500 m

Najvišje planinsko letovišče v Jugoslaviji. Solnčne, mlečne in debelilne kure. — Gozdni izprehodi in ture na pogorje Košute.

Penzija 50 do 60 Din. — Vsa vprašanja na: Fani Kveder, Planinski dom Kofce, pošta Tržič. 7292

Jezerske novice

Jezersko, 17. junija.

S planinskih pašnikov se čuje veselo blejanje ovac. Sočna je paša, dovoli je hrane, vendar so letos planine nekam bolj zapuščene kot druga leta. Posestniki ne puste živine v planine v strahu, da ne postane žrtev požrešnega kosmatina, ki trga in davi v Jezerskem okolišu. Na več krajih so že našli raztrgane ostanke ovac in razkropljene črede. Samo veleposestniku g. Hoji je v enem tednu raztrgal šest ovac; štiri še vedno pogreša. Pogon, ki so ga priredili jezerski lovci, je ostal brez uspeha. Na Koroškem sta Belska občina in grof Thurn razpisala precejšno nagrado, vendar dosedai še niso mogli medveda ugonobiti. Kakor je iz sledov razvidno, mora biti kosmatinec zelo velika žival, mnogo večji kot oni, ki so ga ustrelili pred par leti in ki je tehtal okrog 100 kg. Če ga pravočasno ne ubijejo ali če se ne presel drugam, bo v nevarnosti tudi goveja živina na planinah.

Ponovno se je medved približal tudi hišam. Najbrž mu dši med. Lovci so mnenja, da ga bo težko ugonobiti pred snegom, ker niso vidni sledovi in ker zelo hitro prehaja iz kraja v kraj.

Naval letoviščarjev na Jezersko je leto za letom večji. Gotovo bo tudi letos občutno pomanjkanje sob in stanovanj. Lansko leto je marsikateri tujec nevoljen odšel, ker ni dobil stanovanja ali pa se je za silo zadovoljil s sobo v privatni hiši, kjer pogosto ni tiste udobnosti, kot si je človek, ki pride na oddih želi. Zato je zgradba velikega, modernega hotela na Jezerskem neobhodno in nujno potrebna. Seveda letna sezona je kratka in nihče ne bo rad zidal hotela, ki bo stal prazen devet mesecev v letu. Zato je treba zainteresirati za Jezersko tudi zimske sportnike, saj ima dolina dovoli izbornih smučkih terenov. Tu pride smučar še v maju, celo v juniju na svoj račun. S tem, da se privabijo zimski sportniki, ki imajo tod sneg od oktobra do maja, bi bila tista devetmesečna vrzel zamašena in gradnja hotela ne bi bila več tako riskantna.

S 1. junijem je začel voziti avtobus dvakrat dnevno na Jezersko. Odhod iz Kranja ob 9.30 in 20., prihod na Jezersko ob 11.15 in 21.45. Odhod iz Jezerskega ob 6.30 in 17., prihod v Krani ob 8.10 in 18.45. S tem ima tudi dokai ugodne zveze z vlaki. Dopoldanski avtobus ima tudi zvezo z Železno Kapelo in Celovcem. Do tu je vse v redu. Prav hvaležni smo podjetuj, de je upeljalo dnevno dvakratno vožnjo. Toda vozne cene so vsekakor pretirane. Za dvokilometersko progo plača človek enkrat 3 Din, drugič celo 6 Din. Avtopodjetje je v zimskih mesecih podražilo vožnjo za približno 40 para pri kilometru. Razumljivo. Cesta je bila v resnici slaba. Toda kai je sedai z obljubo, da bo avtopodjetje vozilo po normalni ceni, 1 Din km, čim bo lepša pot? Tudi od prtljage se pobira previsoka pristojbina. Ljudje se jeze in marsikdo raje napreže konja ali pa se potegne s kolesom do Kranja, kot pa da bi plačal 80 Din v Krani in nazaj. Naj se torej v tem oziru napravi red.

Mnogo se je že govorilo in pisalo, da se osnuje na Jezerskem farma za srebrne lisice. Veleposestnik g. Hoja je že dal svet na razpolago in napravil pogodbo toda sedai je stvar popolnoma zaspala.

Češka koča je otvorjena od 15. t. m. Namesto dosedanje oskrbnice g. Mine Krčeve, ki je šla v Valvazorjevo kočo na Stolu, oskrbuje Pija Šink z Jezerskega.

Iz življenja in sveta

Najnovejši ameriški sport

predstavlja gorenja slika. Je to prevejana kombinacija »jahanja po valovih« in pola. Igro so izumili kopalci ob kalifornijski obali.

Človek, ki je umel sto jezikov

Ta mesec je umrl v Berlinu Emil Krebs, tajnik nemškega poslaništva v Pekingu. Zunanje ministrstvo ga bo težko pogrešalo, ker mu kot tolmaču ni bilo enakega. Kot sedemleten deček je slučajno v ljudski šoli našel v knjižnici francoski slovar. Zanimal ga je tako, da ga je tri mesece pozneje poznal na pamet od A do Z. Učitelj je potem pazil na bistrega dečka in mu pomagal priti na gimnazijo. Na srednji šoli se je lotil Krebs grščine in latinščine in dve leti pozneje so ga morali profesorji ponovno prositi za pomoč, če so srečali katerekoli težave pri umevanju besedila. Ko je položil s 17. leti zrelostni izpit, je že prav dobro čital in pisal v 12 jezikih: novogrškem, italijanskem, španskem, turškem, arabskem, ruskem, poljskem, židovskem itd. Zanimal se je največ za Bližnji vzhod, a na univerzi v Berlinu se je lotil najtežjega jezika kitajščine. V dveh letih je položil izpit za kitajskega tolmača in je kazal toliko uspehov, da so ga pridelili v tem svojstvu poslaništvu v Pekingu. Tam je ostal 21 let v službi ter napredoval do prvega legacijskega svetnika. Imel je takšen ugled, da so ga prosili Kitajci sami za pomoč pri prevajanju težko umljivih listin. Leta 1912. je med revolucijo proglasila na primer svojo neodvistnost neka mongolska dežela. Njena vlada je to naznanila v Peking v starinskem kitajskem narečju, ki se je ohranilo po tibetskih samostanih, a je že davno pozabljeno v domovini. Noben uradnik ni mogel razumeti tega pisma in ga je naposled Kitajcem prevedel Krebs. V Pekingu se je naučil še mongolskega, mandžurskega, tibetskega, korejskega, siamskega, malajskega in birmanskega jezika. Izpopolnil se je tudi v japonščini, ker so mu nudile berlinske šole »komaj toliko znanja, kolikor ga potrebuje povprečni turist.« Vojni dogodki so prisilili Krebsa, da je zapustil Kitajsko. Povrnil se je v Berlin in je posvetil ves čas med vojno in prevratom svojim priljubljenim bližnjevzhodnim jezikom. Ko so ga l.1919. zopet povabili v službo v zunanje ministrstvo, je obvladal že 50 jezikov: med drugimi sirski, abesinski, koptski, gruzijski, albanski, armenski, perzijski in pehlevi, rumunski, češki, bolgarski, slovenski, srbo-hrvatski, danski, švedski, holanski, finski, estonski, ogrski, litevski in latiški jezik. Minister ni dejal zaman, da dela Kreks za 30 uradnikov. Tovariši pa so sploh pravili, da je bil generalni tajnik pri babilonski zmešnjavi. Poleg svojih uradnih dolžnosti je pisal Krebs razprave o primerjalnem jezikoslovju in se je zanimal razen za jezike tudi za pravo in slovstvo vseh navedenih narodov. Bil je izredno priden in v prostem času se je »radi zabave« zanimal še za nove jezike: islandski, irski in škotski, javajski, suahelski in jezik Baskov. Naposled je lahko čital v 100 jezikih, a pisal in govoril v 60. Delal je noč in dan ter je spal samo pet ur. V svoji pisarni je nalašč imel samo en stol, ki ga je vedno s kislim obrazom odstopal obiskovalcem. Na ta način se ga je vsak bal motiti in je res izrabil za svoj ljubljeni študij ves dragoceni čas.

Diktator za Chicago

»Daily Herald« priobčuje pogovor svojega ameriškega poročevalca z generalom Dawesom, ameriškim poslanikom v Londonu, ki je odpotoval, kakor znano pred kratkim v Newyork. General Dawes je izjavil, da bo po vsej priliki za nekaj časa zapustil diplomatske posle, ker so mu ponudili drugo, težavnejšo, a trenutno potrebnejšo nalogo. Postal naj bi diktator v Chicagu in ga temeljito očistil njegovih zloglasnih temnih elementov. General bi bil pripravljen sprejeti to funkcijo. Ameriški listi pravijo, da bi bil baš on najpripravnejši mož za obračun s chicaškimi razbojniki, ki jih je samo znanih okrog 10.000

Silna eksplozija

Iz Šangaja poročajo, da je zletela v zrak smodnišnica v Hohovu (Honanska pokrajina). 100 oseb je izgubilo svoje življenje, 300 jih je bilo ranjenih.

Teden dobrote

Francozi imajo včasih mične domisleke. Samo v njihovi glavi se je lahko rodil predlog, da bi uvedli tako zvani »teden dobrote«. Odbor, ki je postavil ta predlog, pravi, da bi morali biti ljudje v teh sedmih dneh čim bolj vljudni drug do drugega, uslužni, prijazni, skratka tako dobri, kakor bi morali biti po božji zapovedi: »Ljubi svojega bližnjega itd.« Zlasti nameščenci vseh uradov naj bi vsaj ta teden postrežljivo ravnali s strankami. — Samo en teden v vrsti dva in petdesetih let! Daleč smo že napredovali ljudje, da bi se zadovoljili vsaj s tem kratkim tednom.

Tisočletnica islandskega parlamenta

Te dni praznujejo Islandci tisočletnico svojega parlamenta. Slične proslave si ne more »privoščiti« noben evropski narod in vendar si je Island priboril popolno neodvisnost šele l. 1918. Danes je Island samostojna kraljevina in ima z Dansko samo skupnega kralja. Letošnji jubilej pa je tudi proslava začudljivega gospodarskega in kulturnega napredka Islanda v zadnjih 25 letih. Slavje, ki se ga udeležujejo zastopniki vseh zapadnih narodov, je kronološki spomenik dviga malega naroda iz srednjeveške reakcije k modernemu napredku. O razmerah na daljnem Islandu poroča tatedenska številka revije »Življenje in svet«, ki priobčuje tudi zanimive slike iz islandskega sveta.

Islandski min. predsednik Tryggvi Thorhallsson

Chicago v Berlinu

Dva vlomilca sta vdrla te dni v Berlinu v stanovanje nekega klavničarja. Našla sta v njem služkinjo, ki sta naperila nanjo svoje orožje. V smrtnem strahu je skočilo dekle skozi šipe pri oknu iz kukinje na dvorišče in se težko poškodovalo. Na njeno vpitje sta zlikovca odkurila, a enega je policija ujela. Na poti do policijske stražnice se je približal skupini z ujetim zločincem zasebni avtomobil. Nenadno je skočil iz njega neki možakar in oddal tri strele iz samokresa. Dve krogli sta težko ranili enega izmed policijskih uradnikov. V splošni zmešnjavi je skočil ujeti vlomilec s vojim rešiteljem v avtomobil, ta je švignil kakor blisk naprej in je izginil.

PRAVI

:FRANCK:

vedno

odlična kakovost!

Dr. V. STACUL

specijalist za otroške bolezni zopet redno ordinira

Gospoosvetska c. 2 (hiša Kavarne Evrope)

15 letni morilec

Po težavnem zasledovanju, ki so se ga udeležili številni policijski oddelki s pomočjo najboljših angleških kriminalistov cele štiri mesece, so ujeli 15-letnega zločinca, nekega Harveya, ki je bil umoril s kladivom 65-letnega starca in ga čisto izropal. Takoj po tem zločinu, ki ga je bil izvršil v Birminghamu, je pobegnil in se je znal tako dobro skrivati, da ga je samo naključje privedlo policiji v pest. Ta je namreč slučajno zvedela, da skače mladi razbojnik rad na zadnji del vozečih avtomobilov, da bi se tako malo popeljal. Opozorili so vozače vseh tovornih avtov na to njegovo navado in končno je prišel na vozilu neke pivovarne v v past.

SOKOL

Godbeni odsek Sokola I. Prihodnja vaja pihalne godbe danes v sredo velja pripravam za Beograd, zato vsi točni!

Sokolstvo v Podkarpatski Rusiji je slavilo v Užhorodu na binkoštne praznike desetletnico svojega obstoja ob sodelovanju vzhodnoslovaške sokolske župe, ki se je udeležila slavja in nastopov s preko 700 udeležniki. Nastopi so bili za tamkajšnje razmere zelo lepi in uspeli, saj je vežbalo proste vaje preko 400 telovadcev, 300 članic, preko 300 naraščajnikov in skoraj ravno toliko naraščajnic. Nastopila je tudi deca podkarpatske župe v skupnih vajah v številu preko 500 oseb. Poleg nastopov za javnost pa so se vršile tudi tekme dece in naraščaja.

Sokolsko društvo Gornja Radgona je imelo 11. t. m. svojo sejo, na kateri so podali njihova poročila vsi odborniki. Iz njih sledi, da se je delovanje ojačilo. Telovadijo člani, članice ter deca obojega spola v prav razveseljivem številu, četudi bi jih bilo lahko še več. Zlasti pa se čuti pomanjkanje prednjakov, tako da za enkrat ni mogoče ustanoviti še oddelka starejših članov in naraščaja. Tekom maja je bilo vse orodje popravljeno in ima društvo sedaj vse potrebno orodje v redu. Zanimanje za vsesokolski zlet je veliko ter se je prijavilo skupno 22 oseb, med njimi 14 telovadečih. Pokrenjena je bila akcija za zletni fond. Odziv je bil na podporah priličen: sokolska hvala vsem! Udeležniki zleta imajo v sredo ob 20. sestanek pri »pošti«, kjer bodo podana vsa navodila. V nedeljo 22. junija pa bo priredilo društvo pešizlet dece in članstva v Črešnjevce k Mencingerju, kjer nastopi deca s prostimi vajami. Odhod ob 13. izpred »pošte«. Deco bomo pogostili ter prosimo v ta namen vse dobrotnike za podporo društva.

Razpored tekme za prvenstvo slovanskega Sokolstva v Beogradu ob priliki vsesokolskega zleta je naslednji: tekma se vrši 23. in 24. junija na telovadišču in obsega proste vaje, tekmovanje na drogu, konju na šir z ročajema, bradlji, krogih, dalje pa še skok v daljino, višino ob palici, plezanje po vrvi, tek na 100 m in metanje krogle. Kot tekmovalne vaje za orodje veljajo one, ki so predpisane za mednarodno tekmo v Luxembourgu, poljubne pa morajo obsegati gotove prvine, njihova sestava pa je prepuščena znanju vsakega posameznika. Za polno število točk se zahteva pri skoku v daljino najmanj 540 cm, v višino ob palici 280 cm. Plezanje se vrši na vrvi, 7 m visoki, in se znamkuje 10 točk, ako tekmovalec pripleza do značke v najkrajšem času 10 sekund. Glede teka na 100 metrov bi bilo omeniti, da bo dobil polno število točk le oni, ki preteče progo v 12 in pol sekundah. Za met krogle velja za 10 m daljine znamkovanje 10 točk. Pripominjamo, da veljajo te tekme za tekmovalce iz vrst Sokola kraljevine Jugoslavije obenem tudi kot prvenstvene tekme našega saveza.

Nov evropski boksarski mojster

V Budimpešti se je vršila med evropskimi boksarji amaterji borba, pri kateri si je pridobil naslov evropskega prvaka Danec Michelson.

Na vsesokolskem zletu v Beogradu se bodo vršile 24. junija tudi velike tekme v plavanju v prostorih Bob kluba na Savi. Tekme obsegajo za člane plavanje na 100 in 200 m v prsnem slogu in 100 ter 200 m po svobodni volji. Članice pa bodo tekmovale na 10 m v prostem slogu, 100 m hrbtno, 100 in 200 m prsno ter v štafeti 3×50 m v prostem slogu. Vsa podrobna navodila vsebuje zadnja številka Sokola, ki je pravkar izšla.

DARMOL

čokolada za odpiranje

Radio

IZVLEČEK IZ PROGRAMOV

Sreda, 18. junija

LJUBLJANA 12.30: Reproducirana glasba. — 13: Napoved časa, borza, reproducirana glasba. — 13.30: Poročila iz dnevnikov. — 18: Koncert radio-orkestra. — 19: Predavanje o Tolstoju. — 19.30: Srbohrvaščina. — 20: Gdč. Antič poje solospeve s klavirjem. — 21: Koncert radio-orkestra. — 22: Napoved časa in poročila.

LJUBLJANA 9.30: Prenos cerkvene glasbe. — 10: Zvonenje. — 10.20: Kmetijsko predavanje. — 11: Koncert radio-orkestra. — 15: Prenos iz Mežice. — 20: Klavirski večer gdč. Jadvige Poženelove — 21: Pevski koncert gdč. Mezetove. — 22: Napoved časa in poročila. — Lahka godba.

BEOGRAD 10.30: Reproducirana glasba. — 12.45: Koncert radio-kvarteta. — 17.30: Narodne pesmi. — 18: Koncert orkestra. — 20: Prenos iz Ljubljane. — 22: Poročila. — 22.15: Lahka glasba. — ZAGREB 12.30: Opoldanski koncert. — 17.30: Koncert orkestra. — 20: Prenos iz Ljubljane. — PRAGA 17: Popoldanski koncert. — 18.30: Pevski koncert. — 20: Violinski koncert. — 20.30: Igralski večer. — 21.30: Koncert godbe na pihala. — BRNO 17: Popoldanski koncert. — 19.30: Prenos iz nar. gled.: Smetanova opera »Poljub«. — 22: Reproducirana glasba. — VARŠAVA 17.30: Koncert solistov. — 20.15: Koncert Wagnerjeve glasbe. — 23: Godba za ples. — DUNAJ 10.30: Pevski koncert (Saengerknaben). — 11.05: Koncert opernega orkestra. — 13.30: Koncert ciganske kapele. — 15.30: Koncert orkestra. — 18.15: Vesele pesmi in plesi iz starih časov. — 20: Odlomki iz oper. — Lahka godba orkestra. — BERLIN 19: Trio na harmonike. — 19.40: Koncert orkestra. — 20.40: Stravinskega »Kmečke pesmi«. — 21.15: Nabožna glasba. — Godba za ples. — FRANKFURT 19.30: R. Straussova opera »Rožni kavalir«. — LANGENBERG 16.30: Pevski koncert. — 20: Gluckova opera »Orfej in Eurydika«. — Nočni koncert. — STUTTGART 19.30: Prenos opere iz Frankfurta. — BUDIMPEŠTA 11.30: Orkestralen koncert. — 16: Madžarske pesmi. — 17.40: Ciganska godba. — 19.10: Koncert orkestra. — 20.30: Operetni večer. — 22.10: Lahka godba. — RIM 17.30: Popoldanski koncert. — 21.02: Koncert ruske glasbe.

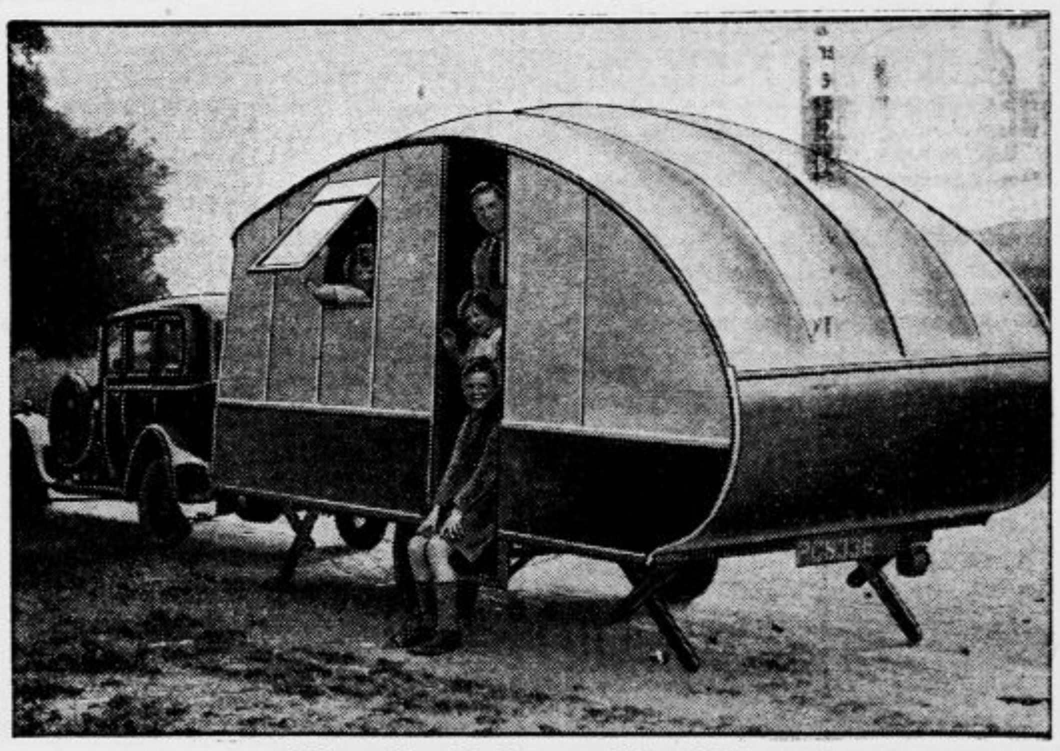

Cigani ali komedianti?

Samo običajni londonski meščani, ki se podajajo ob sobotah popoldne na odpočitek v naravo s svojimi avtomobili. Poseben priklopni »vagon« jim služi ta čas za domovanje.

Valentin Katajev:

Samomorilec

S strani državljana je bila to v vseh pogledih svinjarija. Samo zato se je sklenil usmrtiti, ker po kazenskem zakoniku samomor ni prepovedan. Skratka, neki državljan se je, razočaran nad sovjetsko upravo, sklenil zvrniti z obrazom naprej v grob.

Žalostno, toda resnično.

— — —

Ko je državljan prejel redno plačo in kompenzacijo za neizrabljeni dopust, je mrzlično napisal smrtno oznanilo, ga poslal mestnemu odboru, ter kupil v trustu velik in lep žebelj, košček toaletnega mila in tri metre vrvi. Potem je šel domov, postavil k steni stol in stopil nanj.

Kr-r-rah!

»Vrag naj ga vzame! To naj bo torej stol? Niti mladega, inteligentnega samomorilca ne more držati! In temu naj se pravi borba za dobro kvaliteto? To naj bo lesni trust? Tfu!«

Toda državljan ni bil eden iz teh ljudi, ki se uklonijo pod udarci usode, ki ni nič drugega kakor teorija verjetnosti! Zlezel je na okno in pričel zabijati žebelj v zid.

Kr-r-rah!

»To je lep žebelj, ki se tako hitro skrivi! Borba za kvaliteto! Hvala! Le na kaj naj se pošten človek še obesi? Ne bo šlo drugače, kakor da privežem vrvico na lestenec. Ta je še starorežimski. Ne bo se odtrgal.«

Državljan je privezal vrv na lestenec, napravil elegantno zanko in jo pričel drgniti z milom.

»Kakšno milo pa je to? Prvič se sploh z njim ne da drgniti, drugič pa ne diši po šmarnicah, ampak kvečjemu, oprostite, da se tako izrazim, po kakem kozlu. Kar odvratno mi je obesiti se.«

Pa je vendarle prezrl to odvratnost, vtaknil glavo skozi zanko in skočil v prazno.

Kr-r-r-rah!

»Naj bo ta preklicana vrv trikrat prekleta! Kaj je to sploh vrv? Na najlepšem mestu se pretrga. Prosim, prepričajte se... Kvaliteta... Da so moje oči morale kaj takega videti...«

— — —

»Vrag naj vzame vse skupaj! Poizkusimo kaj enostavnejšega. Aha! Kuhinjski nož. »Ali preboden padem, ali pa bo strelica šinila mimo mene,« tako se nekje bere.«

Kr-r-r-rah!

In strelica je zares šinila mimo: roka na eno stran, rezilo na drugo. Državljan se je divje zakrohotal:

»Bodite uverjeni !Ha-ha-ha! Kvaliteta! Kaj naj zdaj še poizkusim?«

— — —

»Če je komu usojeno umreti, potem mora umreti! Vrag naj vzame nož, ta prokleti ostanek gnilega srednjeveškega romantizma! Izkušeni samomorilci trdijo, da so za samomor prav prikladne vžigalice. Vržeš v kozarec kakih petdeset glavic, izpiješ — in konec besedi. Pametna misel! Kako, da se že prej nisem na to spomnil?«

Državljan je vesel odprl novo škatljico vžigalic in vsaki živahno odlomil glavico.

»Ena, dve, tri, deset, dvanajst... Hm... V škatljici je vsega skupaj komaj dvajsetosem vžigalic, medtem ko jih je treba najmanj šestdeset.«

Državljan je tiho zaplakal:

»Sodržavljani! Rodni bratci! Kaj je vendar to? Kvaliteta — to že razumem, toda kje je zapisano, da mora spodoben sovjetski državljan toliko pretrpeti zavoljo kvantitete? K vragu z vžigalicami! Z glavo bom krepko udaril ob zid in stvar bo končana. S svojo lastno glavo bom dosegel uspeh!«

Državljan je zamižal, se zaletel in..

Krrrah!

Stena se je s treskom prelomila in državljan je zletel na ulico.

— — —

»No, no! Hvala! Živela kvaliteta in kvantiteta! Ura! Ha-ha!«

Vendar pa ni znorel in tudi v bolnico ga niso peljali.

— — —

Državljan je izpil še eno steklenico, oddahnil in dejal:

»Glej! Končno sem našel, kar rabim. Ocetna kislina. Ta me ne bo pustila na cedilu. Nihče ni kriv moje smrti...«

Državljan se je z vročimi ustnicami dotaknil stekleničice in jo izpraznil do dna.

»Dobra stvar! Skoraj taka ko vino, samo malo mehkejša. Ali naj še eno izpraznim?«

rDžavljan je izpil še eno steklenico, zastokal in zamahnil z roko.

»Klobase bi rad jedel in ikre. Jaz, norec, mislim na smrt, ko je pa življenje vendar tako lepo! To je kvaliteta! Marja, golobica, pojdi in mi prinesi še dvakrat ocetne kisline in eno klobaso. Vražje dober tek imam danes...«

»No, pojedel sem in zdaj lahko malo pomislim na vse sladkosti življenja... Tfu! Kaj imam vendar v želodcu? Oh, pred očmi se mi temni. Klobasa, oh, klobasa! Sodrugi, poginil sem v borbi s kvaliteto! Življenje pa je tako le...«

S temi besedami je državljan legel na hrbet in umrl.

Sicer pa se je to itak skladalo z njegovimi prvotnimi načrti.

(Iz knjige »Ptički božji«. — Prevedel B. Z.)

Iz Braslovč

br— **Oglarji, Bosanci in Ličani,** katere je najela firma Petrič iz Novega mesta, imajo nad starim gradom postavljene lesene barake, ki so zatočišče njim in konjem ob večerih in slabem vremenu. Delavci žgejo v okroglih, do 4 m visokih kopicah bukova drva v oglje. Črni od oglja in ožgani od solnca rajajo v prostem času okoli ogljenic, plešejo kolo in prepevajo narodne pesmi s spremljevanjem na gusli in piščalko. Nažgali so že nad 20 vagonov oglja. V pogovoru z njimi izveš, da so večinoma siromašni možje in fantje, ki se razen pozimi stalno nahajajo izven doma za delom in zaslužkom, dočim obdelujejo njihove žene doma ono malo ped rodovitne kraške zemlje. Srečni in zadovoljni so, da že bivajo tako dolgo v Sloveniji, o kateri domnevajo, da je zelo bogata, ker jim nudi toliko zaslužka.

br— **Avto v Savinji.** Lep popoldan je v petek privabil precej kopalcev h jezu, kjer je izbrano mesto za sončenje na deskah in kopanje. Z avtomobilom se je pripeljala na kopanje tudi obitelj Čery. Glavar družine je znan sportnik in vozač. Dovedel je goste, ki so pri njem na obisku iz Madžarske. Videč, kako umiva g. Herbert svoje motorno kolo v plitvem tolmunu pod jezom, je sklenil gospod iz Madžarske, da umije tudi on svoj prašni avto. Zavozi pri kraju v plitvino, a na tem mestu je stopnica-terasa, ki ni vidna. Avto je zdrknil preko nje hipno v globino, sprednji del z motorjem se je zaril v skale, zadnji je molel v poševni legi iz vode. Le srečnemu naključju je pripisati, da sta zadnji kolesi ostali nad stopnico, zarili sta se v mehka tla, veliko okroglo kamenje je pomagalo zadržati zadnji kolesi in zavora je zato prijela boljše Le pol metra naj bi se bil premaknil voz naprej in ves bi izginil v globini. Veliko truda in muke je bilo, preden se je posrečilo proti večeru enemu paru močnih konj s pomočjo poklicanih uslužbencev in kopalcev izvleči avto na obrežje.

br— **Zaplenitev topičev.** Orožništvo je zpalenilo fantom iz Velikega vrha pri Šmartnem ob Paki 22 topičev in 15 kg črnega smodnika, ker niso imeli od oblastva izdanega potrebnega dovoljenja za streljanje ob priliki birme na Paki.

br— **Pojasnjen primanjkljaj.** Firma Petrič iz Novega mesta je lani podrla velikanski kompleks bukovega gozda na Dobrovljah. Uslužbencu imenovane firme gospodu Hlastcu, ki je vodil račune o delavcih in spravljanju drv, pa je naenkrat zmanjkala večja količina lesa. Zlobni jeziki so g Hlastca obdolžili nespretne manipulacije in spravljali v zvezo s to zadevo tudi več kmetov. Pri zadevni obravnavi na okrožnem sodišču v Celju pa se je izkazalo, da je diferenca nastala zaradi napačnega dvakratnega vpisa predaje, kar so potrdile priče iz Braslovč. Sodišče je na podlagi teh dejstev razglasilo oprostitev g. Hlastca in soobtožencev.

Iz Šoštanja

št— **Izprememba lokalov.** Slaščičar gospod Movh Ivan se je preselil iz dosedanjih prostorov v Topolnikovi hiši v prejšnji trgovski lokal pri Simerlu. Trgovec g. Stadler, ki je imel dosedaj ta lokal v najemu, je odšel v Maribor.

št— **Mesto Šoštanj — zgodovinski opis,** je naslov zvezku, ki je izšel te dni. Kakor pravi avtor, ravnatelj meščanske šole gospod Franc Hribernik uvodoma, je ta zvezek srednji del nameravanega celotnega dela o Šoštanju in njegovi zgodovini. Že izdani del opisuje cerkve in šolstvo. Ko bosta izšla še napovedana dva dela, bodo vsi trije podali lep pregled zgodovine našega mesta, ki je dosedaj javnosti še skoro neznana. Delo se dobi pri mestni občini in pri piscu za 20 Din. Priporočamo!

Iz Slovenjgradca

sg— **Kmetski praznik** bo v nedeljo dne 6. julija na vrtu g. Ivana Kaca v Smartnem. Na sporedu je tombola, konjska dirka, jahalne tekme in tekme koscev.

sg— **Smrtna kosa.** V Dovžah je umrl posestnik in lesni trgovec g. Ivan Hribernik. N. p. v miru.

sg— **Nov hotel.** Tukajšnji hotelir g. Ivan Schuller je prigradil k dosedanji stavbi nov hotel. Ker bodo sobe opremljene s centralno kurjavo, s toplo in mrzlo vodo, bo to gotovo nova privlačna točka na naše mesto, ki že itak slovi kot priljubljen letoviščarski kraj.

Iz Gornjega grada

gg— **Vozni red** za državne poštne avtomobile je nov in veljaven od 15. maja t. l. ter ga krasijo naslednje slike iz gornjegrajskega sreza: Ojstrica, Turški žleb, Robanov kot, Frischaufov dom na Okrešlju, cerkev v Solčavi in Igla. To je lepa uradna reklama za te krasne planinske točke, za kar izrekamo iskreno zahvalo poštni direkciji v Ljubljani.

gg— **Letoviščarji** bivajo že delj časa v našem mestu iz Celja in Beograda. Prišlo bi jih še gotovo več, ako bi poznali tukajšnje razmere, senčnate gozdove in lepe izprehode. Potrebno bi bilo ustanoviti »Tujsko prometno društvo«, ki bi imelo v evidenci vse prazne sobe in ki bi polagoma postavilo primerno kopalnico.

gg— **Izlete** v velikih skupinah so letos priredili iz Slovenjgradca, Št. Jurja ob juž. žel., osnovna in meščanska šola v Šoštanju v Logarsko dolino in na Okrešelj, na povratku pa so si ogledali Gornji grad.

Iz Slov. Bistrice

sb— **»Divji mož«** Toneta Gasparija, ki so ga 14. in 15. t. m. igrali učenci tukajšnje meščanske šole na svojem novem odru, je zaslužil polno dvorano, dasi je delo samo na sebi notranje šibko in ne nudi režiserju preveč hvaležnega posla. Več ali manj menda trpijo vse naše mladinske igre na tem, da stavijo na igralce-otroke bodisi nedosegljive zahteve ali pa ne doseżajo namena radi svoje dramatske nedograjenosti. Pestra, barvita je bila vprizoritev v režiji g. Roma. Delo tud v igralskem pogledu ni zaostajalo za slikovito zunanjostjo, ki jo je z novimi dekoracijami zares umetniško dosegla gdč. Tičarjeva. Pravljica je pisana v verzih in je zato tembolj težavna za mladino, med katero pač težko najdeš interpretov za take vprizoritve: toda tehtno premišljena režija je premagala tudi te težkoče. Nekoliko utrudljiv poizkus je bil samo, podati delo nečrtano. V celoti je prireditev očitovala mnogo dobre volje, dela in napora, ki je vreden posnemanja, ne pa indecentne presoje maloštevilnih malkontentov.

sb— **Zborovanje učiteljstva.** Slovenjebistriško in mariborsko učiteljsko društvo je v soboto 14. t. m. priredilo skupno zborovanje v dvorani slovenjebistriške Hranilnice. Ob pol 12. uri je otvoril predsednik domačega društva g. šol. upravitelj Miloš Tajnik zborovanje, ki ga je posetilo nad 70 oseb. Pozdravil je v prisrčnem nagovoru tovariše od blizu in daleč, zlasti pa še goste, med njimi gg. nadzornika L. Černeja in Koropca ter g. Dimnika iz Ljubljane. Takoj nato je v imenu ljubljanskega poverjeništva UJU referiral g. Dimnik o dovršenem projektu pravilnika k novemu zakonu o osnovnih šolah. Njegovo podrobno poročilo je obsegalo organizacijo narodne šole v etičnem, socijalnem in materijalnem pogledu. Zlasti se je dotaknil vprašanja šolobveznosti, dajatve učil in pa materijalnega položaja učiteljstva. Pri tem je obrazložil zakonodajalčevo naziranje glede učiteljskih stanovanj, stanarine in kurjave. To pereče vprašanje bo v smislu pravilnika rešeno tako, da bodo banske uprave odtegovale občinam dotične zneske pri njihovih dokladah in nakazovale s plačo vred pripadajočo stanarino tam, kjer ne bo na razpolago primernih naturalnih stanovanj. Po govoru predsednika Miloša Tajnika so si Mariborčani izvolili troje delegatov za pokrajinsko in državno učiteljsko skupščino (gg. Cibic, Trobe in Franc), ob pol 14. uri pa je bilo zborovanje zaključeno. Zborovalci so se podali k dobro aranžiranemu banketu v hotelu »Beograd«, kjer jim je Krulčeva tetka po zelo zmerni ceni izvrstno postregla. Gostom na čast je sviral domači orkester, učitelji-pevci pa so ubrano zapeli nekoliko narodnih.

sb— **Iz Sokolskega društva,** ki se razveseljivo udejstvuje, je poročati izza zadnjih dveh mesecev naslednje podrobnosti: Vsi oddelki dokaj pridno vežbajo in se pripravljajo za Beograd ter za domači javni nastop v septembru. Po zaslugi načelnika Kristana je na delnem župnem izletu v Rušah nastopilo skupno 41 članov, članic in naraščaja, kar je za naše razmere zelo mnogo. Poleg teh je posetilo Ruše še 20 članov in članic, ki niso nastopili. V Beograd odide predvidoma 25 članov in članic; priprave vodi sestra načelnica, ki daje tozadevne informacije. — Prosvetni odbor je v tem času priredil troje predavanj in dobro uspel koncert, poleg tega pa pešizlet naraščaja v Črešnjevec. V kratkem bo osnovana prva Sokolska četa na Tinju, za katero se je doslej prijavilo že preko 20 članov.

Iz Ljutomera

lj— **Zopet nezgoda na železnici.** Nezgode na naši progi so zadnjih štirinajst dni zelo pogoste. Na binkoštni ponedeljek je za izpremembo zadela radgonski vlak. Odpovedal je onemu, ki bi ob 14 uri moral prispeti v Ljutomer, stroj in zato je bilo eno uro zamude. Nesrečno naključje je, da se gode te nezgode vselej, kadar je kje v Prekmurju kaka sokolska prireditev. Pa ne, da bi se stroji morda plašili rdečih srajc, o ne, samo stari so in zreli za vpokojitev. Tri boljše in močnejše stroje so vzeli iz naše proge ter jih nadomestili s tremi manjšimi in čisto nadušljivimi, ki spominjajo že po svoji vnanjosti na predvojne »velikane« na zaspani progi Špilje- Ljutomer. Železničarji se jih kar bojijo, zakaj pripetiti se more, da pošljejo enega teh jetičnikov drugemu, ki je opešal, na pomoč in da obleži potem tudi pomagač nekje na progi.

Iz Gor. Radgone

gr— **Dražba lovišč.** Zakupna doba za lovišči občin Lutverci in Žepovci poteče z dnem 31. julija 1930. Zato je srezko načelstvo v Ljutomeru razpisalo na dan 9. julija 1930 ob 11. v Apačah javno dražbo in bosta oddani v zakup lovišči za dobo od 1. avgusta 1930 do 31. marca 1934. Lovišče občine Lutverci obsega lovsko ozemlje okrog 436.946 ha, lovišče Žepovci pa okrog 493.470 ha ter znaša izklicna cena za vsako po 300 Din.

gr— **Oddaja poštne vožnje.** Na licitaciji za oddajo v zakup poštne vožnje v smeri Ivg Gornja Radgona-železniška postaja in obratno, ki se je vršila v občinski pisarni dne 14. junija t. l., je bila najnižja ponudnica dosedanja prevoznica g. Frančiška Veber, posestnica v Gornji Radgoni. Izlicitirala je vožnjo za dobo enega leta za 10.000 Din.

Na sportskih izletih

Vam dobro služi edino

FAKO-GOLD

Bemberg

NOGAVICA iz Bembergove svile, ker je elegantna, diskretna v vijaju in z njenim gladkim površjem prijetna v nošenju. 8830

Nekemu podjetju je potreben

samostojen strokovni mojster

(delavec) za izdelavo in pocinkovanje škatelj iz črne pločevine.

Ponudbe z navedbo pogojev preko Jugoslovensko Rudolf Mosse, A. D., Beograd, Terazije 25, pod »141«. 8772

Po znižani ceni

kopalne čevlje

v vseh modnih barvah prodaja

FRANJA SNOJ

LJUBLJANA, Prešernova ulica št. 30.

Zastave

z ali brez grba, čisto volnene, garantirane barve, v lepi izdelavi, izdeluje in razpošilja: JOSIP WINKLER, Subotica, poštni predal 48/d. Ilustrovani cenik brezplačno. 82

V BOJ ZA NOVO SREČO

Srečke drž. razredne loterije 20. kola so dospele. Žrebanje I. razreda se bo vršilo 8. julija. Naročite si jih pravočasno pri

Zadružni hranilnici r. z. z o. z. v Ljubljani, Sv. Petra cesta št. 19.

Osebno pa jih morete kupiti v Oglasnem oddelku »Jutra« v Ljubljani v Prešernovi ulici štev. 4 ter v podružnicah »Jutra« v Mariboru, Celju, Novem mestu in na Jesenicah

KDOR NE IGRA, TA TUDI NE MORE ZADETI.

Nc I 224/30.

Prostovoljna sodna dražba.

V soboto, dne 21. junija t. l., ob 3. uri popoldne se bode vršila na licu mesta v Ljubljani, Streliška ulica št. 31, prostovoljna sodna dražba zemljišča pod vlož. štev. 134 kat. obč. Poljansko predmestje lastnega gospodu Pust Francetu, posestniku in tesarskemu mojstru v Ljubljani. Predmetno posestvo obstoja iz dveh stanovanjskih hiš, gospodarskih poslopij ter nekaj stavbišč. Posestvo se bo prodajalo v celoti ali po posameznih enotah.

Dražbeni pogoji so interesentom na vpogled v pisarni podpisanega notarja kot sodnega komisarja in pri lastniku.

HAFNER MATE, notar,
kot sodni komisar.

Birmanska darila

H. Suttner, Ljubljana 4

Največja zaloga ur, zlatnine in srebrnine

Lastna protokolirana tovarna ur v Švici

Prešernova ulica 4.
(Poleg frančiškanske cerkve.)

Birmanske ure za dečke od Din 44.— naprej
Birmanske zapestne ure od Din 70.— naprej

Zahtevajte cenik, gratis in franko.

krepi in zdravi

ŽELODEC

LOVRO SEBENIK
Ljubljana VII.

Kurja očesa

Najboljše sredstvo proti kurjim očesom »CLAVEN« je mast

Zaščitni znak — Clavèn — Zaščitni znak

Dobite v lekarnah, drogerijah ali naravnost iz tvornice in glavnega skladišča

M. Hrnjak

lekarnar — Sisak

IZVANREDNA PRILIKA! Železna služinska patent postelja zložljiva, s tapeciranom madracom, zelo praktična za vsako hišo, hotele, nočne službe in potujuče osobe stane samo Din 390.—. Razpošiljam po poštnenom povzetju.

Lesena patent postelja, zložljiva, s tapeciranim madracom, zelo praktična, stane samo D 280.

Ležalka za sunčanje — (Liegestuhl) najnovije vrsti, stane samo Din 150.

Madraci punjeni z volnom stanejo samo D 750.

L. BROZOVIĆ, ZAGREB ILICA 82.

DANES PRILIKA:

ANGLEŠKI BATIST v lepih svetlih desenih za oprave m Din 7.50, 9.—, 10.—.

POL-DELEN za hišne oprave v veliki izbiri desenov m Din 10.—, 12.—, 14.—.

MODROTISK za hišne oprave in predpasnike po m Din 9.—.

RIPS LANENI, posebno močna vrsta v karo desenih za oprave m Din 16.—

FRENCH za moške srajce, v lepih desenih, stanovitne barve po pranju po m Din 14.—.

BATIST enobarven, v vseh barvah, za lepo perilo, zlasti kombinacije m Din 14.—.

SVILA ZA PRANJE V LEPIH MODERNIH DESENIH, posebna prilika m Din 22.—.

ETAMIN v veleizbiri modernih desenov, 95 cm širok m Din 22.—.

Na Vašo navadno dopisnico dobite brezplačno kolekcijo vzorcev današnje prilike kakor tudi največji katalog Jugoslavije brezplačno.

Kakor vedno, tudi sedaj: **Ceneje in boljše kakor kjerkoli drugje** kupite v največji trgovski in odpremni tvrdki Jugoslavije

Kastner i Öhler, Zagreb

ONI, KI VIDIJO DALEČ IN PAZLJIVO PREUDARJAJO PREJ, NEGO INVESTIRAJO DENAR, ONI, KI ŽELE ZA SVOJE PARE DOBITI NAJBOLJŠE, KAR JE MOŽNO KUPITI, PRIPOZNAVAJO, DA JE UPORABLJENI NOVEC ZA NAKUP PACKARDA KAR NAJBOLJE NALOŽEN.

Vprašajte onega, ki ga ima.

PACKARD

GLAVNO ZASTOPSTVO ZA JUGOSLAVIJO:

W. H. SMYTH

ZAGREB, Amruševa ul. 4. Tel. 27—82.

BEOGRAD, Miloša Velikog ul. 23. Tel. 35—43, 59—25.

V. Williams:

KRVAVA MAŠA

Epopeja velike francoske revolucije.

»Vi niti ne vprašate, kakšno plačilo lahko za to pričakujete?«

»Dejal sem že mr. Grayu, da želim in hočem izvršiti to nalogo!« odvrne Hektor.

Minister se dvigne, njegova dva gosta takisto.

»Pri svojem polku dobite z današnjim dnem mesec dni dopusta. In ko se boste vrnili iz Francije, bomo videli, kako naj poravnamo spor, ki je v klubu zbudil pač veliko pozornost.«

Nagajiv nasmešek se je razlegel po Pittovem bledem, trudnem, vendar pa še mladostnem obrazu.

»Bogami, kaj bi dal, če bi lahko videl n j e g o v obraz! — Pa na svidenje, mr. Fotheringay.« — Pri teh besedah je Hektorju ponudil roko. »Mr. Gray se bo z vami pogovoril o vsem nadaljnjem. Želim vam mnogo uspeha in srečno vrnitev. Vi pa boste zastavili ves trud« — se minister obrne k Grayu — »da se odhod mr. Fotherengaya ne bo zavlekel niti za trenutek dalje kakor je potrebno.«

»Mr. Fotheringay bo takoj odpotoval, sir.«

»Sir, oprostite dobrotno,« se še vmeša Hektor. »Neko malenkostno zadevo moram še rešiti pred svojim odhodom.«

Minister pogleda Hektorja hladno in odvrne ostro:

»Moje naročilo ne trpi odlašanja.«

»Častna afera ...«, pojeclja Hektor.

»Dvoboj?«

Hektor se prikloni pritrdilno: »Prosim samo toliko časa, da ubijem nekega Francoza — nakar bom vam docela na uslugo. S Francozom bova trčila skupaj jutri zjutraj ob 5. v Hydeparku ...«

»Ne, izključeno, mr. Fotheringay! Ne morem tvegati, da vam Francoz požene kroglo v glavo ali srce. Gray, vi boste tako dobri in boste dvoboj kratko in malo odpovedali.«

»Sir,« pravi Hektor ponosno, »vi ste preprečili, da nisem padel v nemilost, toda to vas še ne upravičuje, da mi jemljete čast. S Francozom se moram pomeriti v dvoboju! ...«

»Bolje je biti smatran za bojazljivca, kakor kršiti dolžnost napram domovini!« povdari odločno minister Pitt. »Ne govoriva več o tem, mr. Fotheringay. Spominjam vas vaše besede. Sluga, draga gospoda!«

Pitt se je priklonil in se takoj okrenil. In med tem, ko sta Hektor in Gray stopala k vratom, je Pitt očividno že pozabil na njun poset. Kakor ob njunem prihodu, je stal zopet v svitu sveč sklonjen nad velikim zemljevidom.

VI. POGLAVJE

Večerna pot na smrt obsojenih.

Močno se je zibala poštna kočija, ki je prispela iz Calaisa v žarko vročo pariško četrt Faubourg St. Honoré. Niti ena sapica ni zgenila ozračja, soparen pomladni večer je težko ležal nad mestom. V vsakem nadstropju visokih starinskih hiš si lahko opazil, kako lenobno polegajo državljani in državljanke, da preženejo dolgčas. Vročina je bila neznosna. Ves Pariz je bil že otopel in izčrpan ter je hlepel po hladu.

Ko se je poštna kočija približala Tuilerijam, se je vedno počasneje pomikala dalje, kajti na vsakem ovinku jo je zadrževal promet in gneča, ki je noč in dan valovala v neposredni bližini konventa. Ulica St. Honoré je bila polna. Vozovi in cize, jezdeci in pešci, krošnjarji in postopači so se prerivali sem in tja. Kočijaž poštne kočije je moral napeti vso pozornost in se poslužiti vseh izrazov in kletvic, da je razganjal množico in svaril posameznike.

»Pozor, državljani! Gromska strela, voz vas bo pregazil kakor črve. Prostora, nerode!« se je venomer glasilo kočijaževo opozarjanje, k temu pa je po hrbtih spehanih konjičev zdaj pa zdaj zaškrtal bič. Seveda tudi množica ni ostala kočijažu nič dolžna. Smrdljiva sodrga se je obregala vanj in ga zmerjala z neizbranimi priimki.

Nenadoma je daleč onkraj gneče mogočno zadonel boben. Vidno razburjenje se je polotilo množice, takoj je onemel smeh in vpitje. Na vso množico je leglo skrivnostno molčanje.

Molklo donenje bobna se je bližalo. Pojavila sta se dva velika lojterska voza, oba nabito polna ljudi, ki so na njih stali ali sedeli in jih je mučna vožnja močno pretresala. Pred prvim vozom sta stopala dva bobnarja v umazanih uniformah. Večerno solnce se je zrcalilo v golih sabljah vojščakov, ki so kot straža spremljali voza na obeh straneh.

Postiljon je ustavil svoja konjiča in se s povdarkom useknil v roko.

»Večerna pot obsojencev,« je dejal mlademu možu, ki je sedel poleg njega na kozlu.

Potniki v kočiji so iztaknili vratove skozi okno, oni na strehi kočije pa so vstali, da bi bolje videli žalostni sprevod. Tudi mladi mož poleg kočijaža je z veliko radovednostjo opazoval vse dogajanje. Bil je lep mladenič s potezo domišljavosti v obrazu. Temni, po modi revolucije gladko nazaj počesani lasje so bili na temenu zvezani s črnim svilenim trakom. Na glavi mu je sedel širokokrajnik; beli cestni prah se je debelo zajedel v njegovo sivo potno obleko in se nasedel tudi na licih in na obrvih.

Množica se je zadržala popolnoma tiho. Bilo je kakor mrko žalovanje.

Ravno sta oba voza premerila stransko ulico in ropot vozov se je mešal z bobnanjem. Oddelek jezdecev je sledil žalostnemu sprevodu. Ljudje na obeh vozovih so bili smrtno bledi. Presunljiv vtis. Vsega skupaj jih je bilo kak ducat. Možje kakor žene so bili gologlavi, ob vratu in na hrbtu pa jim je bil iz obleke izrezan košček blaga, da se je videla koža, ki je bila kakor obraz po dolgem trpljenju in strašnem zraku v ječi popolnoma ovenela in rumenkasta. Umazane, s krvjo opojene vrvi so trdo opletale roke in brezupni pogledi votlih očes so vzbujali grozo.

Ni bilo več mogoče razločiti, kakemu stanu pripadajo posamezniki, kajti vsi so bili umazani in raztrgani, enako pa tudi množica, ki jih je opazovala s topimi, tihimi pogledi. Z vozov je donelo neprestano mrmranje, zmeda nesovislih besed in glasov, kakor bledenje mrzličnega bolnika.

CENE MALIM OGLASOM:

Za oglase, ki služijo v posredovalne in socialne namene občinstva vsaka beseda 50 par. Če naj pove naslov Oglasni oddelek »Jutra«, je plačati posebno pristojbino 2 Din. Če pa je oglas priobčen pod šifro je plačati pristojbino za šifro 3 Din.
Telefonske številke: 2492, 3492

Mali oglasi

Kdor hoče da se mu pošlje po pošti naslov ali kako drugo informacijo tičočo se malih oglasov naj priloži v znamkah 2 Din sicer ne bo prejel odgovora!

CENE MALIM OGLASOM:

Ženitve in dopisovanja ter oglasi trgovskega in reklamnega značaja: vsaka beseda 1 Din. Najmanjši znesek 10 Din. Pristojbina za šifro 5 Din. Vse pristojbine je uposlati obenem z naročilom, sicer se oglasi ne priobčujejo. Št. ček. rač. pri Pošt. hranilnici v Ljubljani, 11842.

Službo dobi

Pek. vajenca
z vso oskrbo sprejme takoj A. Gale, Grosuplje št. 51. 25242

Vajenca
za elektrotehniko in radio sprejmem. Naslov v oglas. oddelku »Jutra«. 25226

Kuharja bonbonov
samostojno delujočega potrebujem. Parno kuhanje. Nastopi lahko takoj. Plevna, tvornica bonbona, Novi Sad. 25187

Služkinjo
pošteno, starejšo, ki zna kuhati in je zmožna gospodinjstva, plača po dogovoru, sprejme takoj družina s 4 otroki. Franja Vediškar, bolnica, Hrastnik 133. 25181

Šiviljo-šteparico
samo dobro izurjeno, proti dobri plači sprejme takoj tovarna v Sp. Šiški. Naslov v oglasnem oddelku Jutra. 25152

Dva vajenca
za torbarsko-sedlarsko stroko sprejme tovarna v Sp. Šiški. Naslov pove oglasni oddelek »Jutra«. 25151

Dobre šivilje
za trikotažo, repasirerce, izurjene pletilje za navadne in avtomatske stroje, za izgotavljanje n o g a v i c in
učenke
sprejme tovarna »I k a« v Kranju. 25144

Sezon. prodajalko
sprejmem t a k o j za našo pekarno v Rogaški Slatini. Ponudbe na tovarno keksov V. Bizjak & drug. Zagreb, Savska cesta 20. 25142

Potnike
verzirane v manufakturni stroki, za obisk privatnih strank v Ljubljani in okolici sprejmem takoj. Naslov v oglasnem oddelku Jutra. 25138

Kuharico
iščem k sameki osebi na gostilno, starost 30 do 40 let, dobra plača, biti mora pridna in poštena. Ponudbe na oglasni oddelek »Jutra« pod »Kuharica za gostilno št. 15«. 24978

Dobre šivilje
za trikotažo, reparcirarice, izurjene pletilje za navadne in avtomatske stroje za izgotavljanje nogavic in učenke sprejme takoj tovarna »Ika«, Kranj. 24961

Dva trg. vajenca
krepka in zdrava z dobrimi šolskimi spričevali, sprejme takoj And. Elsbacher, Laško. 24950

Prvovrstno šiviljo
iščem v industrijskem kraju, zmožno za fino damsko delo. Stanovanje preskrbljeno. Ponudbe na oglasni oddelek »Jutra« pod »Prima šivilja«. 24925

Natakarico
zmožno, z osebno pravico iščem za večjo gostilno. — Naslov v oglasnem oddelku »Jutra«. 25231

Prodajalko za slaščičarno
iščem za takojšen nastop. Pismene ponudbe na oglas. oddelek »Jutra« pod šifro »Slaščičarna«. 25252

Slaščičarskega pomočnika
mlajšo moč sprejmem. Ponudbe na oglasni oddelek »Jutra« pod »Slaščičarski pomočnik«. 25253

Spretno likarico
sprejmem takoj. Naslov v ogl. odd. »Jutra«. 25205

Rest. vajenca
(pikolo) sprejmem. Naslov v ogl. odd. »Jutra«. 25188

Pisarniško praktikantinjo
mlado sprejme Wallet Express, Ljubljana, Stari trg št. 19. 25207

Trezen šofer
dobi službo k tovornemu avtomobilu. Naslov v ogl. oddelku »Jutra«. 25208

Učenko
s primerno šolsko izobrazbo sprejmem v trgovino z mešanim blagom. Ponudbe pod »Ljubljana 30« na ogl. oddelek »Jutra«. 25209

Brivskega pomočnika
dobrega delavca, ki zna eventuelno tudi ondulirati sprejme takoj v službo Jakob Langus, brivec, Boh. Bistrica 105. 25213

Učenko
sprejme modni salon Mihaliček, Stritarjeva ul. 7/III. 25224

Klepar. pomočnika
vešćega stavbnega in galanterijskega kleparstva ter vodovodne instalacije sprejme takoj Karol Neuman. Jesenice, Gorenjsko. 25272

Brivskega pomočnika
mlajšega, dobrega delavca, z oskrbo v stalno službo sprejme takoj Martin Gjurin, brivski in damski salon v Kamniku. 25282

Natakarica
popolnoma samostojna, vešča nemščine ter zmožna kavcije, z daljšimi spričevali, solidna, poslušna, dobi s 1. julijem službo v kolodvorski restavraciji v Sevnici ob Savi. Osebne ali pismene ponudbe do 20. junija na naslov: Jožef Merc, hotel Balkan, Celje. 25131

Trgovski potniki

Vinski potnik
dobro vpeljan in agilen, dobi takoj mesto za vso Slovenijo, pri vinski in alkoholni tvrdki. Prednost imajo tisti, ki so v dobrih stikih z gostilničarji in restavraterji. — Ponudbe z označbo dosedanjega službovanja na oglasni oddelek »Jutra« pod značko »Vinski potnik« 24707

Potnika
verziranega v alkoholni in brezalkoholni stroki sprejmem. Ponudbe na oglasni oddelek »Jutra« pod šifro »Brezalkoholna stroka«. 25090

Pouk

Nemško govoriti
se nauči vsakdo hitro po moji metodi. 12—5. — Salendrova 4/II. 25278

Zaslužek

Zaslužek
Vam je zagotovljen, če prodajate naše potrebne predmete, ker vsakdo kupi. Pri privatnih strankah res dobro uvedeni naj se javijo na ogl. oddelek »Jutra« pod »Izvrstno«. 25248

Učitelj
30 let star, ki govori perfektno slov., nemško in hrvatsko, želi čez počitnice
mesto vzgojitelja.
Je tudi dober vijolinist. Cenj. ponudbe na oglasni oddelek »Jutra« pod šifro »Vzgojitelj«. 25217

Službe išče

Trgovski pomoč.
vešč mešane stroke išče službe takoj. Ponudbe na »Hotel Miklič«, soba 19. 25174

Čevljar. pomočnik
išče službo. — Ponudbe na hotel Miklič, soba štev. 19. 25172

Bivši orožnik
želi službo skladiščnika, sluge, ali kaj primernega proti nagradi 400 Din. Naslov pove oglasni oddelek »Jutra«. 25122

Kot inkasant
sluga, za opravila v trgovini, na vrtu ali druga navadna dela, iščem službo. — Pri delodajalcu bi event. brezplačno poučeval tudi klavir. Naslov v ogl. oddelku »Jutra«. 25244

Službo oskrbnika
večjega posestva, ali slično išče 25 let star slovenski mladenič, neoženjen, vojaščine prost ter vajen vsega poljskega dela. Ponudbe pod »Oskrbnik 1930« na oglasni oddelek »Jutra«. 25218

Knjigovodinja-bilancistka
zmožna slov. in nemške korespondence, z večletno prakso, želi premeniti mesto. Ponudbe s pogoji na oglas. oddelek »Jutra« pod »Dobra pisarniška moč«. 25256

Tekstilni tikalec
dobro izvežban išče službo za takoj. Ponudbe na ogl. oddelek »Jutra« pod šifro »Tkalec«. 25234

Gostilno
v najem ali na račun išče kavcije zmožen zakonski par z osebno pravico — za sedaj ali pozneje. Ponudbe na oglasni oddelek »Jutra« pod šifro »Promet 73«. 25273

Kurjač
z večletno prakso, želi mesta. Ponudbe na oglasni oddelek »Jutra« pod šifro »Trezen kurjač«. 25271

Pek. pomočnik
pošten in zanesljiv, 23 let star, vajen vsakega dela, ki bi tudi raznašal pecivo, želi za takoj stalno mesto. Ivan Kaplan, Mirna peč — Dolenjsko. 25263

Slaščičar
zmožen vsakega dela, išče službo za takoj ali po dogovoru. Naslov pove ogl. oddelek »Jutra«. 25280

Zanesljiva moška moč
sposoben samostojnega poslovanja, z najboljšimi referencami, išče stalno mesto v Ljubljani. Dopise na oglas. oddelek »Jutra« pod »Resni delavec«. 25285

Pohištvo

Stelaže
za manufakturo naprodaj. Naslov v oglasnem oddelku »Jutra«. 25228

Otroško posteljico
belo emajlirano, z vložkom in blazino poceni proda Komidar, Ljubljana — Stari trg 1. 25237

Pisalno mizo
dobro ohranjeno kupi Komidar, Ljubljana, Stari trg št. 1. 25235

Prehrana

Abonente
sprejema gostilna Franc Lavtižar na Sv. Petra cesti št. 83. Mrzla in gorka jedila vedno na razpolago. 25296

Prodam

Sodi
Večjo množino dobro ohranjenih vinskih transportnih hrastovih sodov, od 400 do 900 litrov vsebine, zelo ugodno prodam. Ponudbe na oglasni oddelek »Jutra« pod šifro »Transportni sodi«. 24706

Puhasto perje
kg po 35 Din razpošiljam po povzetju najmanj 5 kg. Potem čisto belo gosje kg po 130 Din in čisti puh kg po 250 Din. L. Brozović. Zagreb, Ilica 82. Kemiska čistilnica perja 242

Lovska puška
in geodetski instrumenti zelo ugodno naprodaj. Naslov pove oglasni oddelek »Jutra«. 25243

6 nageljnov
pripravnih za balkone, prodam. Naslov pove oglasni oddelek »Jutra«. 25212

Motorna vozila

Avto
(dobavni) davka prost, 4/20 PS, skoraj nov, posebno pripraven za peka, za prevoz kruha ali drugo, prodam. Naslov v oglasnem oddelku »Jutra«. 25240

Odprt avto
dobro ohranjen, novejše tipe kupim. Ponudbe na ogl. oddelek »Jutra« pod šifro »Odprt«. 25254

Avto Fiat 509
odprt, rabljen, kupim. Naslov pove oglasni oddelek »Jutra«. 25284

Motorno kolo
3 HP, skoraj novo, se radi selitve poceni proda. — J. Rom, Celje, Prešernova ul. št. 10/II. 25288

Kolesa

Moško kolo
skoro novo, za polovično ceno prodam. Poizve se v trgovini v Hrenovi ulici 13 25297

Kupim

Otroški voziček
na peresih, dobro ohranjen kupim. Ponudbe na oglas. oddelek »Jutra« pod šifro »Voziček 69«. 25269

Posestva

Nova hiša
z dvema sobama in kuhinjo naprodaj za 35.000 Din. — Event. se odda tudi v najem. — Žniderič, Pobrežje, Stranska ulica 2. 25298

Pritlična hiša
naprodaj na najlepšem kraju Gorenjske, oddaljena ¼ ure od postaje Lesce-Bled, v Hrašah št. 13. Poleg hiše sta 2 njivi in travnik. Zelo pripravno za železničarja ali delavca. Proda se na prostovoljni javni dražbi v nedeljo, dne 22. junija ob 4. uri na licu mesta v Hrašah. Več se izve pri županstvu v Lescah. 24812

Trinadstropno hišo
v sredini mesta pod ugodnimi pogoji prodam. Naslov pove oglasni oddelek »Jutra«. 22609

Posestvo
naprodaj po čisto nizki ceni. Lasnica 38, pošta Limbuš. 25201

Hišo s 3 sobami
pritiklinami in vrtom, v Rožni dolini prodam. Naslov pove oglasni oddelek »Jutra«. 25155

Hišo z lepim vrtom
na lepem prostoru ob cesti, pripravno tudi za obrt, po ugodni ceni prodam. Poizve se v Dravljah št. 3. 25139

Večjo hišo
z vrtom, v Domžalah, Celju ali Kranju kupim, ali vzamem v najem. 25136

Posestvo
zidano poslopje s 3 sobami, kuhinjo, hlevom, lepim sadonosnikom in vinogradom, skupaj 2 orala zemlje, tri minute od kolodvora v Poljčanah prodam za Din 75.000. Izve se v trgovini Rabič, Poljčane. 25221

Hiša
v mestu naprodaj. Naslov v oglasnem oddelku Jutra. 25227

Prva slov. posredovalnica K. Troha
Maribor, Aleksandrova 18
proda:
LEPO POSESTVO 40 oralov z vinogradom.
GRAŠČINSKO POSESTVO pri Mariboru, 250 do 300 litrov mleka na dan, nad milijon dinarjev.
POSESTVO arondirano na Dravskem polju, 28 oralov v ravnini za Din 240.000.
KRASNO POSESTVO v ravnini. 22 oralov, za Din 250.000.
HIŠO v mestu z 8 stanovanji in lokali za Din 260.000.
HIŠO v dobrem stanju za Din 300.000, letna najemnina Din 60.000.
HIŠO enonadstropno, za 350.000 Din, letna najemnina Din 50.400.
Prva slov. posredovalnica K. T r o h a v Mariboru, Aleksandrova cesta št. 18 24942

Vogelno parcelo
zelo lepo, na solnčni legi za Bežigradom prodam. — Naslov v oglasnem oddelku »Jutra«. 25295

Lokali

Manjši trg. lokal
i š č e m na prometni ulici Ljubljane. Ponudbe na ogl. oddelek »Jutra« pod šifro »Manjši lokal«. 22555

Delikates. trgovino
znano in vpeljano, z večletno najemninsko pogodbo veled bolehnosti prodam na prometni cesti v Ljubljani. Ker so lepi prostori in izložbe, se lahko uvede še druge predmete. Naslov v oglasnem oddelku »Jutra«. 25225

Stanovanja

Stanovanje
sobe in kuhinje, v bližini mesta takoj oddam. Naslov v oglasnem oddelku Jutra. 25210

Snažno stanovanje
trisobno, z vsemi pritiklinami išče stranka 2 oseb za takoj ali avgust. Naslov pove oglasni oddelek Jutra 22630

Sobe

Sobo
novoopremljeno parketirano, z elektriko in souporabo kopalnice, ob Taboru oddam s 1. julijem. Naslov v oglasnem oddelku Jutra. 24798

Sobo
oddam z vso oskrbo blizu kavarne Evrope. Kje pove ogl. odd. »Jutra«. 25185

Opremljeno sobo
s posebnim vhodom oddam. Naslov v oglasnem oddelku »Jutra«. 25137

Mesečno sobo
z elektr. razsvetljavo in posebnim vhodom oddam na Rimski cesti štev. 23/I. 25245

Gospodično
sprejmem na stanovanje z zajtrkom — sredi mesta. Naslov v oglasnem oddelku »Jutra«. 25238

2 solnčni sobi
lepo opremljeni, v sredini mesta, s posebnim vhodom in event. uporabo klavirja oddam eno takoj, drugo pa s 1. julijem. Naslov pove oglasni oddelek »Jutra«. 25265

Opremljeno sobo
separirano in z električno razsvetljavo oddam solidnemu gospodu. Naslov v oglasnem oddelku »Jutra«. 25279

Sobo
s separiranim vhodom takoj oddam. Naslov v oglasnem oddelku »Jutra«. 25286

Sobo
lepo opremljeno, v centru mesta oddam. Naslov pove oglasni oddelek »Jutra«. 25298

Stalnemu gospodu
o d d a m svetlo in zračno opremljeno sobo v vili na Mirju. Električna razsvetljava, zajtrk. Naslov pove oglasni oddelek »Jutra«. 25299

Dijaška stanovanja

Dijakinja
išče stanovanje, kjer bi imela nemško konverzacijo. Ponudbe na oglas. oddelek »Jutra« pod šifro »Nemška konverzacija«. 25239

Dijaka
iz boljše družine sprejme na stanovanje in vso oskrbo profesorska družina v Ljubljani. — Na razpolago klavir in event. dobra pomoč pri učenju. Naslov v oglasnem oddelku »Jutra«. 25247

Dopisi

V celjski podružnici »Jutra«
je dvigniti sledeča pisma:
Dobra kupčija, Dobra služba., Graščina, J. B., Kapital 50.000, Lepa znanjost, Motor, Najraje v Celju, Nizka cena, Po dogovoru 1930, Pošten in solidén, Potniki 10.000, Preprost 33, Stalna služba, Tritonski, Takojšen prevzem, Upokojenec, Veletrgovina v Celju — Odgovor na včerajšnji poziv pod naslovom »Celje« 25290

Zima
Si pismo sprejel? Zakaj ni odgovora? 25211

Radi osamljenosti
želim poznanstva inteligentne boljše dame, čedne zunanjosti. Cenjene dopise prosim na oglasni oddelek »Jutra« pod šifro »Uradnik 26«. 25249

Mlad človek
išče dobre, moške besede. Poslati na oglasni oddelek »Jutra« pod »Veljko«. 25281

Glasbila

Klavir
za učenje poceni naprodaj v Gosposki ulici štev. 4/I. levi hodnik. 25264

Živali

Pony konjiček
z manjšo kočijo in vso opremo ugodno naprodaj. Naslov v oglasnem oddelku »Jutra«. 24708

Les

Tesan les
popolnoma suh, za takojšnjo uporabo pri stavbah ima stalno v zalogi Ilirija dr. z o. z., Ljubljana. Dunajska c. 46, telefon 2820 21197

Obrt

Odeje
sprejemam v delo ter popravljam tudi stare. Naslov pove oglasni oddelek Jutra 25149

Letovišče

Otok Koločep — Dubrovnik
penzijon Kalamota, na najlepšem kopališču dubrovačke rivijere. Penzijon s kopeljo 65—75 Din. Zahtevajte prospekte! Posestnik, akad. slikar Marčić. 25206

Otok Koločep pri Dubrovniku
pension »S v i l o k«, diven položaj, krasne šetnje, peščeno kopališče. — Dnevno hrana in oskrba 56—60 Din 25229

Stroji

Bencin-motor
4 HP, v dobrem stanju takoj poceni proda Viktor Ferk, Straže, p. Mislinje. 25233

Izgubljeno

Gospodična
ki je izgubila knjigo v Tivoliju, jo dobi v oglasnem oddelku »Jutra«. 25246

Pridelki

Suhega sena
zdravega, prodam več vagonov. L. Nouschak, Bos. Dubica. 24935

Pisalni stroji

Pisalni stroj
dobro ohranjen kupi Komidar, Ljubljana, Stari trg št. 1. 25236

Kam pa kam?

Posečajte
hotel-restavracijo Mariborski dvor — Oest. Prenočišča, kopalnice, garaže in hotelski avto. 22268

Razno

Preklicujem
kar sem govorila o Jerni Navlan. — Francka Gobec. 25283

Izjava
Gospod Oton Rup, iz Gornjega grada ni upravičen inkasirati denar za našo družbo. — »Jugoslavija«, splošna zavarovalna družba — ravnateljstvo za Dravsko banovino v Ljubljani, Dunajska cesta 15. 25250

Gospod
ki je dal aparat kot aro, naj se zglasi na Krekovem trgu 4. 25268

ŠTAMPILJE
T. SOKLIČ
MARIBOR

MLIN naprodaj.
V najbolj prometnem kraju prodam mlin zaradi slabega zdravja. Za naslov se obrnite na oglasni oddelek »Jutra«. 8750

Kupujte knjige v Tiskovni zadrugi!

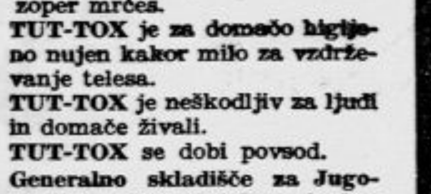

TUT-TOX je najboljše sredstvo zoper mrčes.
TUT-TOX je za domačo higijeno nujen kakor milo za vzdrževanje telesa.
TUT-TOX je neškodljiv za ljudi in domače živali.
TUT-TOX se dobi povsod.
Generalno skladišče za Jugoslavijo: v trgovini barv in kemičnih izdelkov: 128
NEDELJKA K. SAVIĆA,
BEOGRAD, Kolarčeva ulica štev. 5. Telefon 40—34.

Zahvala

Za premnoge dokaze iskrenega sočutja in sožalja, ki smo jih prejeli povodom smrti našega nepozabnega soproga, očeta, starega očeta, brata, tasta in svaka, gospoda

Ivana Hribernika

posestnika in lesotržca

izrekamo tem potom našo najiskrenejšo zahvalo.

Posebno se zahvaljujemo prečastiti duhovščini, predvsem gospodu župniku Roškerju za pretresljiv in tolažilni govor ob odprtem grobu, dalje pevskemu društvu iz Št. Ilja za v srce segajočo žalostinko, gasilnemu društvu ter vsem sorodnikom, prijateljem in znancem za častno spremstvo na njegovi zadnji poti. Naša najiskrenejša zahvala tudi vsem darovalcem krasnih vencev in cvetja.

V Dovžah, dne 15. junija 1930. 8831

Žalujoči ostali

G. Th. Rotman:

Potovanja in čudovite prigode Tomija Popkinsa

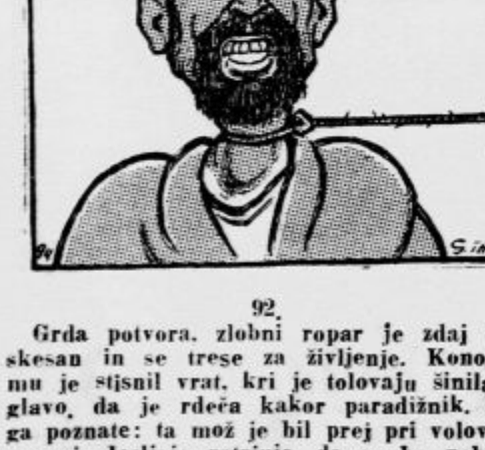

92.

Grda potvora, zlobni ropar je zdaj ves skesan in se trese za življenje. Konopec mu je stisnil vrat, kri je tolovaju šinila v glavo, da je rdeča kakor paradižnik. Saj ga poznate: ta mož je bil prej pri volovski vpregi. Jecljaje zatrjuje, da se bo poboljšal. Stričnik bi z njim lahko obračunal po mili volji. Pa mu raje prizanese, samo da ljudem zopet prinese ugrabljeni milijonček.

Urejuje Davorin Ravljen. Izdaja za konzorcij »Jutra« Adolf Ribnikar. Za Narodno tiskarno d. d. kot tiskarnarja Franc Jezeršek. Za inseratni del je odgovoren Alojzij Novak. Vsi v Ljubljani.