Št. 16 — L. VIII. — 11. IV. 1970 — Cena 1 din
Izdaja za občine: ILIRSKA BISTRICA, IZOLA, KOPER, PIRAN, POSTOJNA in SEŽANA

Primorske NOVICE

GLASILO SOCIALISTIČNE ZVEZE DELOVNIH LJUDI



Sredi zimzelenega Portoroža je čez zimo zrasla prava betonska džungla. „Naš New York", pravijo Portorožani – a človek ne ve, ali se hvalijo ali posmehujejo. Več o tem na 3. strani

Neroden cestni odcep

Oddelek za gospodarstvo izolske občinske skupščine je v ponedeljek sklical ožji posvet o potrebi preureditve cestnega križišča, pravzaprav odcepa s cesto Koper–Portorož k Simonovemu zalivu. Ta odcep so bili komaj jeseni dogradili, se pravi razširili, vendar so ga s tako imenovanimi prometnimi otoki praktično še bolj zožili. Robniki teh prometnih otokov so bili naravnost nevarna past za manj previdne voznike. Namesto da bi razširjeni odcep omogočal, da se vozila hitro umaknejo z glavne ceste proti Simonovem zalivu in zahodnem delu Izole, je s sedanjo ureditvijo postal velika ovira, mimo katere morajo vozniki peljati z vso previdnostjo. To seveda povzroča zastoje, če pa kakšen voznik malo pohiti, ga zanese v rob otočka. Kako pogosta so taka nehotena zanašanja, je prav dobro vidno na že poru-šenih robnikih omenjenih prometnih otokov. Posebno za večja vozila je odcep urejen skrajno nerodno.

Po dosedanjih posvetih kaže, da bo zmagal predlog, po katerem bodo robnike prometnih otokov zravnali s cestiščem in sploh vse otoke nekoliko zožili in umaknili od glavne ceste, da bo ostalo širše cestišče za vozila, ki žele s portoroške strani zaviti v Simonov zaliv ali Izolo. Poleg tega naj bi odcep ustrezno razsvetlili in na cestišču z belo barvo označili posamezne proge in smerne puščice. Preureditve odcepa se bodo lotili takoj, saj se začenja turistična predsezona, množični promet minulo nedeljo in ponedeljek pa je pokazal, do kakšnih zastojev lahko pride v dosedanjem odcepu.

Prav v zvezi z naraščajočim prometom je postalo znova pereče tudi vprašanje ureditve križišča med cestama Koper–Portorož in Izola–Dvorani. Ob sobotah in nedeljah, v glavni sezoni pa vsak dan, moraš na tem križišču čakati tudi po 10 minut, da nastane med kolonami v obe smeri po glavni cesti toliko prostora, da lahko smukne vozilo iz Izole proti Dvorom ali obratno. Na občini že dalj časa razmišljajo o tem, da bi postavili na tem križišču semafor, vendar ob pomanjkanju sredstev odlašajo z njegovo postavitvijo, posebno še, ker menijo, da bo z dograditvijo nove obalne ceste, semafor na omenjenem križišču spet brez potrebe. Vendar se ne bi kazalo preveč zanašati na skorajšnjo gradnjo nove obalne ceste in bi bilo bolje postaviti semafor takoj, predno bo križišče zahtevalo nove žrtve. Sploh pa bo promet tudi ob novi obalni cesti prav gotovo še tako gost, da bo že postavljeni semafor še kako ustrezal svojemu namenu.

Končno naj omenimo še cestni prehod oziroma odcep pred Mehanotehniko. Posebno zjutraj, ko hodijo delavke v tovarno, in ob dveh, ko se vračajo domov, vlada na tem odcepu prava prometna zmeda, ki jo komaj ureja vsakokratni dežurni prometnik. Tudi tu bi bil potreben semafor, če ne, pa bi kazalo postaviti vsaj utripajočo luč, da bi vozniki, ki po glavni cesti vozijo vedno precej hitro bili opozorjeni na nevarno vozišče že od daleč.

(jl)

Skupščina noče več igrati farse

Današnja vloga občinskih skupščin pri odobravanju višanja cen je navadna politična farsa, ko mora skupščina proti svoji volji „odobravati", se pravi pristajati na cene, katerih ne more spremeniti, ker se zanje že poprej dogovorijo drugi, prav nič odvisni od skupščin. Tako bi lahko na kratko strnili misel, ki se je kot rdeča nit prepletala skozi vso razpravo odbornikov, ko so na seji sežanske občinske skupščine v torek razpravljali o predlogu podjetja Mlinotest iz Ajdovščine za sprostitev cen belega in polbelega kruha ter o vlogi sežanskega Mitola za odobritev višjih cen mleka.

Odborniki so menili, da bi tako kot za črn kruh morala o cenah življenjskih artiklov odločati republiška skupščina. Po mnenju nekaterih pa bi bilo sploh najbolj pošteno in gospodarno, če bi dovolili sprostitev vseh cen, potem pa poskrbeli, da bi vsi trgovci imeli enake možnosti pa bi konkurenca kmalu začela delovati v korist potrošnika in ne samo v njegovo škodo oziroma na njegov račun.

Medtem ko se je predstavnik Mlinotesta skliceval na težave, ki jih povzročajo dumpinške cene podjetij iz Vojvodine, in dokazoval, da podjetje skrbi za modernizacijo pekarskih obratov v vseh občinah in tudi sežanski bolj kot v domači ajdovski, pa so odborniki le menili, da politika podjetja ni popolnoma pravilna.

Tako niso odobravali ukinitve pekarskega obrata v Divači, kajti če se peč v Sežani kaj pokvari, ne bodo mogli dobiti niti tistih 600 kg kruha, kolikor jih je doslej lahko v osmih urah napekla pekarna v Divači. „Odpovedali so dvema pekoma," je najbolj zgoščeno komentiral to potezo neki odbornik, „da so lahko sprejeli v službo 4 šoferje, ki bodo razvažali kruh še po tem koncu občine."

Ob večkrat ponovljeni zahtevi, da naj Mlinotest v bodoče bolj poskrbi za stalno dobro kakovost kruha, so odborniki potem glasovali za sprostitev cen belega in polbelega kruha s tem, da nove cene določi podjetje v soglasju z občinskim organom za cene, medtem ko ostanejo cene črnega kruha nespremenjene.

Še bolj ostra pa je bila razprava, ko so obravnavali predlog sežanske mlekarne, da bi povečala cene mleka od 1,50 na 1,70 ali celo 1,80, odvisno od tega, koliko bi občinska skupščina smatrala, da je potrebno dvigniti odkupno ceno mleka. Predstavnik Mitola je v obrazložitvi predloga navedel, da razsežnost območja, na katerem podjetje odkupuje mleko, povzroča velike stroške prevoza ob relativno majhnih odkupnih količinah. Ker mlekarna poleg tega proda za konzum samo slabo tretjino odkupljenega mleka, vse ostalo pa gre v nerentabilno predelavo v maslo in kazein, ne shaja z maloprodajnimi cenami mleka, čeprav so skoraj enkrat višje kot odkupne cene. Odborniki pa so menili, da mlekarna ne izpolnjuje v zadostni meri naloge, zaradi katere je bila ustanovljena, namreč naloge pospeševanja živinoreje in mlekarstva in da bi njena dodatna dejavnost morala kriti primanjkljaj v mlekarni.

Skupščina je končno sklenila predlog vrniti pristojnemu svetu, da podrobneje obdela celotno problematiko in da o njej poroča na prihodnji seji skupščine. Ker so v razpravi odborniki večkrat omenili možnost oziroma potrebo, da bi v kozinskem predelu občine dovolili odkup mleka koprski Agrarii, je skupščina sklenila, naj tudi o tej možnosti razpravlja in pripravi ustrezen predlog svet za gospodarstvo.

Mitja Gorjup na obali

V petek, 3. aprila je prispel na obisk na obalo predsednik republiške konference ZMS Mitja Gorjup. Obiskal je nekatere mladinske aktive in klube, da bi se seznanil z dejavnostjo mladine na obali. Obiskal je tovarno Lama v Dekanih, mladinski klub v Izoli in gimnazijo v Kopru. Povsod se je z mladinci zadržal v daljšem razgovoru. Popoldan pa se je v prostorih obalne konference ZMS zbral mladinski politični aktiv. Mitja Gorjup je zbranim spregovoril nekaj besed o organizaciji in gibanju mladine pri nas. Nato so prisotni razpravljali o nekaterih konkretnih problemih delovanja Zveze mladine na obalnem območju.

Predsednik Gorjup je zlasti pohvalil sodelovanje obalne konference ZM z delavsko univerzo iz Kopra, negativno pa se je izrazil o uspehih ZM na področju delovnih organizacij na obali. Obalni konferenci je priporočil predvsem bolj intenzivno kadrovsko politiko, bolj angažirano usmeritev v splošno družbeno problematiko in še močnejši poudarek na izobraževanju vseh kadrov. Dejal je tudi, da bi morala biti ZM na obali zahtevnejša do ustvarjanja novih odnosov z ostalimi družbenopolitičnimi organizacijami ter da bi morala biti sama nosilec iniciative za ustvarjanje novih oblik sodelovanja. Še posebej je poudaril vlogo tiska na vseh področjih organizacije in ob tem pohvalil delovanje centra za obveščanje pri obalni konferenci ZMS.

(B. J.)

Zopet sneg!

Kaj takega pa še ne! Tako modrujejo ljudje ob letošnji dolgi in trdovratni zimi. Ko je že vse kazalo, da na duri trka pomlad, je zima še enkrat pokazala, da se ne da ugnati v kozji rog. V Postojni (nekateri jo imenujejo majhna Sibirija) je v nedeljo ponovno zapadlo nad pol metra svežega snega. Ponovila se je stara slika. Na cestah so nastale dolge kače vozil in še v ponedeljek dopoldan so bili zastoji tako pogosti, tako da ves dopoldan niso pustili na ceste vozil s prikolicami.

Na tem mestu velja omeniti komunalno podjetje iz Postojne, ki je že v nedeljo, 5. aprila očistilo ceste do vseh vasi. Po pripovedovanju so delavci sami, ne da bi jih pozivali, prihiteli na delo, kar je vsekakor mnogo pripomoglo k hitrem odstranjevanju snega. Nekoliko slabše so se odrezali pri cestnem podjetju, saj jih je spomladanski sneg popolnoma presenetil.

(ef)

TUDI V HOLANDIJI VEČ TOMOSOVIH MOPEDOV

V mestu Epe v Holandiji so letos v začetku leta začeli teči z novega proizvodnega traku v novozgrajeni povečani tovarni TOMOS–NEDERLAND novi mopedi, ki tudi v tej deželi vse bolj osvajajo malega človeka in s tem tržišče na splošno. Proizvodnja je seveda organizirana po montažnem sistemu, razen tega pa seveda v tovarni Tomosova vozila tudi lakirajo.

15. aprila poteče prijavni rok za nagrade »15. maj«

Tudi letos bodo ob prazniku koprske občine, 15. maju, podelili nagrade najzaslužnejšim občanom. V našem listu smo pred časom, v št. 11 z dne 7. marca, objavili pogoje za te nagrade. Rok za prijavo poteče prihodnjo sredo, 15. aprila. Opozarjamo vse družbene in delovne organizacije, da ne zamude roka za prijavo.

Letošnja osrednja proslava koprskega občinskega praznika bo odkritje spomenika padlim v Pridvoru

Praznik koprske občine – 15. maj – bomo letos proslavljali v nedeljo, 17. maja. Osrednja proslava bo odkritje spomenika padlim borcem in žrtvam fašizma v Pridvoru.

Odbor za proslavo, ki mu predseduje podpredsednik občinske skupščine Mitja Logar, je te dni na svojem prvem sestanku razpravljal o dosedanjih pripravah. Člani odbora so prevzeli vso skrb, da bo proslava na dostojni višini. Med seboj so si porazdelili zadolžitve po posameznih dejavnostih, kot so prevozi, kulturni program, tehnična izpeljava proslave, preskrba itd. Po odkritju spomenika na trgu pred zadružnim domom bo kulturni program, popoldne pa ljudsko rajanje.

RZ

PRIREDITVE V POČASTITEV 200-LETNICE SMRTI VIOLINISTA IN SKLADATELJA GIUSEPPA TARTINIJA

Prireditveni odbor, ki so ga imenovali v Piranu, je pripravil spored prireditev, s katerimi bodo v prihodnjih dneh počastili spomin velikega violinista in skladatelja Giuseppa Tartinija (1770–1970) ob 200-letnici njegove smrti. Prireditve se vrstijo od srede, 15. aprila do petka, 24. aprila.

SREDA, 15. aprila ob 18. uri otvoritev razstave o Giuseppu Tartiniju

ČETRTEK, 16. aprila ob 17. uri predavanje pod naslovom Tartini in njegov čas

PETEK, 17. aprila ob 17. uri koncert ansambla Concortium musicum iz Ljubljane in ob 20. uri koncert ansambla Schola labacensis iz Ljubljane

SOBOTA, 18. aprila ob 19 uri koncert mladih primorskih glasbenikov (revija glasbenih šol, kot gost Glasbena matica iz Trsta)

PETEK, 24. aprila ob 20. uri koncert orkestra Glasbene matice iz Trsta

Pri prireditvah sodelujejo poleg gostov iz Ljubljane in Trsta še muzej Sergej Mašera, mestna galerija, glasbena šola in mladinsko gledališče Tartini iz Pirana ter Društvo glasbenih pedagogov Primorske in Glasbena mladina Slovenije.

PRIPRAVE NA USTANOVITEV KULTURNE SKUPNOSTI

Na seji pripravljalnega odbora za ustanovitev kulturne skupnosti pri obalni konferenci Socialistične zveze so ob sodelovanju predstavnikov vseh treh obalnih občin sprejeli nekaj načelnih sklepov: imenovali so komisijo, ki bo pripravila teze za javno razpravo, hkrati pa bo posebna strokovna komisija pri delavski univerzi pripravila analizo stanja in potreb na področju kulture na obali. Udeleženci so menili, da je takšna analiza potrebna ne glede na to, koliko kulturnih skupnosti naj bi bilo na tem območju.

O tezah, ki jih bodo dali v javno razpravo, bo pripravljalni odbor razpravljal s sveti za kulturo vseh treh obalnih občin, družbeno političnimi in drugimi organizacijami.

SODELOVANJE MED TRŽAŠKO IN KOPRSKO LUKO OBOJESTRANSKO KORISTNO

V torek sta bila na obisku v koprski luki predsednik tržaške trgovinske zbornice Romano Caidassi in predsednik tržaške luške ustanove Mario Franzil. Z njima je bil tudi generalni konzul Italije v Kopru Mario Alessi.

Po ogledu luke je goste sprejel predsednik korpske občinske skupščine Miro Kocjan.

Pogovori med predstavniki koprske luke, ki jih je vodil glavni direktor Danilo Petrinja, in tržaškimi gosti so zajeli vrsto vprašanj, zanimivih za obe sosednji luki, kakor tudi za industrijsko področje ob lukah. Udeleženci pogovora so ugotovili, da je bližina koprske in tržaške luke pogoj za tesnejšo medsebojno povezavo in sodelovanje v obojestransko korist.



Predstavniki tržaške luke so ta teden obiskali koprsko luko. V skupnih razgovorih so našli številne možnosti za nadaljnje sodelovanje, kar bi bilo koristno za obe strani. Goste je sprejel tudi predsednik koprske občine Miro Kocjan (na sliki). Več o tem na 3. strani

VREME

Padavine z ohladitvijo se pričakujejo nekako od 11. do 13. aprila (sneg je zopet možen do nižin) in od 17. do 19. aprila. V ostalem lepo in toplejše vreme

Zunanjepolitični pregled

ČEDALJE VEČ NASILJA

Zahodnonemški kancler Brandt je prišel v Ameriko v usodnem trenutku. V letalu, s katerim je potoval v Združene države, je zvedel, da so gvatemalski uporniki ugrabili nemškega veleposlanika von Spretija. Njegov apel, naj Gvatemalci rešijo svoje notranje probleme med seboj, ni pomagal. Nemškega predstavnika so našli s krogla v glavi.

Serija političnih zločinov se je začela leta 1963 – z atentatom na Johna Kennedyja. Leta 1968 so atentatorji ubili črnskega voditelja Kinga in Kennedyjevega brata Roberta.

Veriga ugrabitev se je začela lani. z kidnapiranjem ameriškega veleposlanika v Braziliji Elbricka. To je bil signal, ki je silno vznemiril svet. Kdo je zdaj na vrsti? so se spraševali diplomati.

Za današnjo dobo je sploh značilno nasilje. Vietnam, Srednji vzhod, obračunavanja v Latinski Ameriki, mučenja v brazilskih zaporih, genocid Indijancev v brazilskih gozdovih – vrsta je zelo dolga.

Ameriški film še vedno glorificira junake-gangsterje. Ameriška televizija servira program, kjer je nasilja čez mero – samo nasilje. Spretni režiserji (raje bi rekli grabežljivi) so se lotili tem, ki prikazujejo seksualno nasilje. Njihova fantazija ne pozna meja.

Kam vodi vse to?

In prejšnji mesec so svet pretresle vesti o minah v letalih. Ugrabitve letal so že vrsto let „normalen" pojav. Japonska letala imajo zdaj oboroženo spremstvo, v vsakem izraelskem letalu je oborožen civilist. Letala pregledajo z najmodernejšimi aparati.

Bodo ugrabitve prenehale? Ni preveč verjetno. Mestna gverila v Latinski Ameriki se širi. Vedno moramo upoštevati to: akciji odgovarja reakcija. Dokler bodo za zelenem kontinentu na oblasti sedanji reakcionarni režimi, bodo ugrabitve.

Ne zanimajo nas obračunavanja med raznimi skupinami. Vendar, zakaj bi morali plačati račun evropski diplomati?

KAMBODŽA MED DVEMA STOLOMA

Vse več je znakov, da bo postala Kambodža republika. To zahteva večina kamboškega prebivalstva. S tem naj bi zaprli vrata Sihanuku. Fasado bodo prebelili, toda, kaj bodo s tem pridobili?

Problemi bodo ostali, čete Vietkonga in Severnega Vietnama bodo ostale na kamboških tleh. V Kambodži je okrog 50.000 tujih vojakov. Nova kamboška vlada jih z apeli ne bo mogla pregnati, z orožjem pa še manj.

Nihče nima recepta, kaj naj bi bilo najbolj pametno. Vse kaže, da se je vrtinec nemirov že približal Kambodži.

V PONEDELJEK V TANZANIJI

13. aprila se bo začel v glavnem mestu Tanzanije, v Dar es Salamu, sestanek zunanjih ministrov neuvrščenih držav. Ministri morajo rešiti dvoje vprašanj: kje in kdaj bo konferenca šefov neuvrščenih držav.

Jugoslavija meni, da bi morala biti septembra, še pred zasedanjem Generalne skupščine. Zato je predsednik Tito letos pozimi obiskal vrsto afriških dežel. Naš državni sekretar za zunanje zadeve Mirko Tepavec se je nedavno vrnil s potovanja po azijskih deželah. Te dni je bil v Beogradu alžirski zunanji minister Buteflika.

Sedanji mednarodni položaj nujno terja nov posvet neuvrščenih! Zadnji sestanek je bil v Kairu, in sicer 1964. leta.

Kmetijstvu več veljave

Kmetijstva in kmetijskih proizvajalcev ne kaže obravnavati kot družbeno socialo ali kot problem, s katerim se otepamo in ne vemo kam in kako, pač pa mu moramo v družbi dati aktiven, ekonomski in politični položaj — O tej problematiki bodo razpravljali na seji konference ZKS, ki bo junija

Centralni komite ZK Slovenije je na 13. seji, v torek 7. aprila obširno razpravljal o družbeno ekonomskih vidikih razvoja kmetijstva v Sloveniji. Sklenil je, da bo o tej problematiki razpravljala konferenca ZKS junija. Imenovali so komisijo 17 članov, ki bo pripravila sklepe na podlagi razprave 13. seje. V razpravi je sodelovalo 16 govornikov, uvodni referat pa je prebral inž. Milovan Zidar.

Inž. Milovan Zidar ugotavlja, da razpravo o vprašanjih kmetijstva narekujejo družbeno ekonomski in povsem politični razlogi. V Sloveniji se na današnji stopnji razvoja gospodarstva postavljajo vprašanja kmetijstva ostreje kot kdajkoli prej. Predvsem hiter odliv kmečkega prebivalstva v druge poklice in s tem zmanjšanje agrarne prenaseljenosti ter rast povpraševanja po kmetijskih proizvodih in povečane možnosti za prodajo kmetijskih proizvodov, ki nastajajo na domačem in tujem trgu, zahtevajo odločnejšo graditev proizvodnih kmetijskih obratov na sodobnejših osnovah in ob znatno višji produktivnosti dela. V ospredje sili tudi akumulativna sposobnost kmetijstva oz. višine dohodka, ki naj omogoči podobne življenjske pogoje zaposlenih kot v drugih dejavnostih in možnosti za ureditev socialnih odnosov na tem področju.

Nezadostno organizirano kmetijstvo in neutrjena povezanost s predelovalno industrijo v obvladovanju trga je postavila kmetijstvo pred težke probleme v zaostrenih tržnih pogojih. Kriza v živinoreji v letih 1967 in 1968 je prizadela celotno slovensko kmetijstvo. Tudi ekonomski sistem ni bil prilagojen nastalim spremembam, zato je kmetijstvo izpostavljeno nevsklajenim in liberalistično delujočim tržnim odnosom. Tako smo v nekem smislu prav v omenjenem razdobju osiromašili naše možnosti za hitrejši napredek, saj so se zmanjšale proizvodne zmogljivosti, zlasti tiste, ki so bile zasnovane na povečanju izvoza. Najbolj je bil prizadet najnaprednejši in blagovno najbolj razvit del kmetijstva.

Res je, da zadnje čase odpravljamo neskladja z izravnavanjem cen kmetijskih proizvodov, ugotavlja med drugim inž. Milovan Zidar, vendar problemi dolgoročnejšega značaja. Zato ne kaže obravnavati kmetijstva in kmetijskih proizvajalcev kot elementov družbene sociale oz. kot probleme, s katerim se otepamo in ne vemo kam in kako, pač pa mu moramo v družbi zagotoviti aktiven ekonomski in politični položaj v družbi.

Prekinjeni proces intenzifikacije kmetijstva, izguba dela proizvodnih zmogljivosti in zmanjšanje operacijske proizvodnje je prizadelo znaten del slovenskega prebivalstva, nad 23.000 zaposlenih in 24 % kmečkega prebivalstva. Socialna diferenciacija se zaradi dohodkovne disparitete širi in poglablja. Pojavljajo se problemi ostarelih kmečkih ljudi in zmanjševanje zaposlenih v družbenem kmetijstvu. Reševanje teh in drugih vprašanj pa je najtesneje povezano s hitrejšimi prestruktiranjem kmetijstva, z večanjem njegove blagovnosti in dohodkovnosti.

Ko je inž. Milovan Zidar govoril o političnih razlogih za razpravo, je med drugim navedel, da opuščanje nekaterih oblik družbenega organiziranja kmetijstva, stagnacija samoupravnih odnosov, nerazvito zadružništvo in kooperacija, ki postavljata kmeta največkrat v položaj opazovalca, zahtevajo aktivnejši odnos do kmetijske politike na vasi. Neurejeni odnosi namreč vzbujajo občutek, da se družba odreka temu delu prebivalstva, v takih odnosih in okolju pa se plodno uveljavljajo najrazličnejši konservativni vplivi. V nobenem slučaju se zaradi družbeno ekonomskih in političnih razlogov torej ne moremo sprijazniti s sedanjim stanjem v kmetijstvu, saj je ta gospodarska dejavnost prav tako pomembna kot druge gospodarske panoge.

Berite PRIMORSKE NOVICE

POKLICNA ŠOLA KOVINARSKE STROKE KOPER

IZOLSKA VRATA 2

PRODA:

1. **stroj za brušenje ventilov (BAREMA) skoraj nov — 2.400.— din**
2. **stroj za struženje ojničnih ležajev (BAREMA) skoraj nov — 1.500.— din**
3. **stroj za vrtanje valjev (BAREMA) skoraj nov — 3.000.— din**
4. **stroj za honanje izvrtin — 2.000.— din**
5. **zakovalni stroj — 2.300.— din**
6. **ciklostilni aparat »FAVORIT« skoraj nov — 528.— din**
7. **cyklograf razmnoževalni stroj skoraj nov — 318.— din**

V gornjih cenah ni zajet prometni davek.

Direktni ponudniki se lahko zglasijo v tajništvu Poklicne šole kovinarske stroke Koper vsak dan od 8. do 12. ure.

V ZVEZI Z ELEKTROGOSPODARSTVOM — NA ZAHTEVO IZVRŠNEGA SVETA

Sprožen postopek!

Predsednik gospodarskega zbora slovenske skupščine je v skladu s svojimi pooblastili in na zahtevo izvršnega sveta začel postopek za sklenitev družbenega dogovora o našem elektrogospodarstvu. Ta družbeni dogovor naj bi sklenili republiški izvršni svet, republiški sindikati, elektrogospodarske organizacije in gospodarska zbornica SRS.

Informacijo o tem s kratko obrazložitvijo so prejeli poslanci na zasedanju gospodarskega zbora republiške skupščine. V tej obrazložitvi če jo samo povzamemo – je med drugim rečeno, da dosedanji integracijski procesi v slovenskem elektrogospodarstvu niso dali zadovoljivih rezultatov, takšnih torej, ki bi ustrezali intencijam že znanih priporočil slovenske skupščine delovnim organizacijam s področja proizvodnje in prenosa električne energije.

Poglavitna vprašanja skupnega pomena, ki so pogoj za dejansko vključitev elektrogospodarstva v celotno naše gospodarstvo, so predvsem – če jih še enkrat omenimo – naslednja: delitev dohodka, tarife in cene, razširjena reprodukcija in njeno financiranje, minimalni pogoji za dobavo električne energije ter materialna odgovornost in sankcije za neizpolnjene obveznosti.

Ker vsi dosedanji razgovori med prizadetimi elektrogospodarskimi organizacijami na Slovenskem niso privedli do uspešnih resolucij v smislu skupščinskih priporočil, se je izvršni svet odločil, da je v danem položaju najbolj racionalno in družbeno sprejemljivo urediti odnose med elektrogospodarstvom, gospodarstvom in družbeno skupnostjo v republiki prek družbenega dogovora – tako kot je predvideno v temeljnem zakonu o ugotavljanju in delitvi dohodka v delovnih organizacijah.

Za nekatere obrti poslej strože

Sprejet zakonski predlog o spremembah in dopolnitvah sedanjega zakona o obrtnih delavnicah samostojnih obrtnikov

Dopolnilni republiški zakon, ki bi v veljavna zakonska določila o obrtnih delavnicah samostojnih obrtnikov vnesel določene spremembe, nanašajoče se na obvezno strokovno usposobljenost za nekatere vrste obrti, je bil v pristojnih telesih republiške skupščine že nekaj časa v pripravi. Ta zakon pa je sedaj prešel že skozi vse pripravljalne faze in prejšnji četrtek na zasedanju republiškega ter gospodarskega zbora slovenske skupščine, sta ga ta zbora dokonč sprejela. Novi zakon bo nekoliko zaostril pogoje za opravljanje nekaterih vrst obrti – za tiste pač, za katere je po mnenju zakonodajalca (in to mnenje je povsem umestno!) strokovna usposobljenost samostojnega obrtnika nujno potrebna.

O predlaganih zakonskih spremembah in dopolnitvah dosedanjega zakona o obrtnih delavnicah samostojnih obrtnikov smo doslej že večkrat pisali, zato bomo tokrat ponovili samo bistvo sedaj sprejetega republiškega zakona – pravzaprav bomo povzeli samo intencije, ki jih nove spremembe in dopolnitve uvajajo v to področje zakonodaje.

Utemeljitev novega zakona navaja, da je vsekakor nujno in smotrno zaostriti pogoje glede strokovne izobrazbe, ki jo morajo imeti osebe za opravljanje obrtnih in tem podobnih dejavnosti – posebno tistih vrst dejavnosti, ki utegnejo močneje ogrožati življenje, varnost ali premoženje drugih občanov.

Povedano bolj po domače: poslej bo lahko na novo začel opravljati določeno obrt (to seveda ne velja za vse vrste obrti, ampak samo za tiste posebej naštete, ki utegnejo zaradi nestrokovno opravljene storitve povzročiti posebno škodo koristnikom obrtniških uslug) samo tisti, ki bo za to ustrezno strokovno usposobljen, torej izšolan po veljavnih predpisih.

V teh vrstah obrti bomo torej po novem začeli postopoma odpravljati šušmarstvo – takšna obrt bo po novem dejanski poklic, podprt z ustrezno izobrazbo, ne pa kot doslej, ko je bila v prenekaterih primerih samo dejavnost, podprta s formalnim obrtniškim dovoljenjem!

In katere so samostojne obrti, za katere se bo po novem precejzaostril kriterij za pridobitev obrtniškega dovoljenja – vsaj za začetek takšne obrti na novo? Naštetih je kar precej – pač v skladu z intencijami novega zakona, češ da je treba kolikor mogoče zaščititi življenje, varnost ali premoženje občanov, ki so koristniki takšnih obrtniških uslug.

Zavarovalnica SAVA

Poslovna enota KOPER

objavlja

prosto delovno mesto

zastopnika

za območje Portoroža in Lucije.

Interesenti, ki imajo dokončano srednjo ali nižjo šolsko izobrazbo, naj dostavijo prošnje v roku 15 dni po objavi.

NOVE KNJIGE

Založba NAŠA ŽENA je izdala dve knjigi, ki bosta prav gotovo naleteli na veliko zanimanje predvsem mlajših bralcev. To so POGOVORI O SPOLNOSTI IN ZAKONU in NEGA IN VZGOJA OTROKA. Prvo knjigo sta napisala Dr. Hannah in dr. Abraham Stone in je od leta 1935 doživela že več popravljenih ponatisov, sedanja izdaja je prevod knjige iz leta 1951. Že naslov knjige nam pove, da sta imela avtorja namen povedati ljudem vseh starosti vse tisto, kar morajo vedeti, da si bodo ustvarili lepše življenje in srečnejši zakon. Ob tem sta uporabila vse svoje znanje in praktične izkušnje.

Knjiga o Negi in vzgoji otroka dr. Benjamina Spocka je prav tako doživela več izdaj, čeprav je to prvi prevod v slovenščino. Kako potrebna in zaželena je pri mladih mamicah priča dejstvo, da je delo doživelo več izdaj v številnih jezikih.

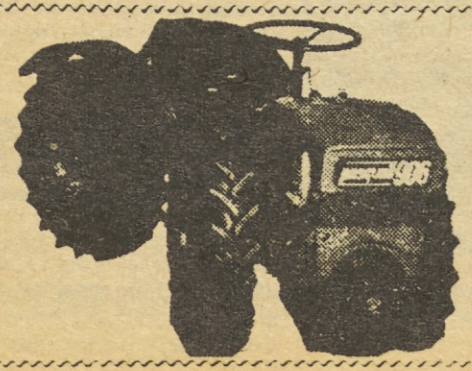

KMETOVALCI!

Za nabavo kmetijskih strojev se obrnite na tvrdko

GOGLOT ALBERTO

GORICA, Ul. IX. agosto 16. tel. 20 66

(nasproti avtobusne postaje)

- **Velika zaloga kmetijskih strojev in nadomestnih delov**
- **Edini zastopnik za kmetijske stroje »PASQUALI«**

TRGOVINA NECCHI

PASSAP TVRDKE

GORICA

CORSO ITALIA ŠT. 35

- **SUPERAVTOMATIČNI PRALNI STROJI NECCHI**
- **PLETILNI STROJI ZA DOMAČO UPORABO, OBRT IN INDUSTRIJO od 87.000 lir dalje**
- **ELEKTRIČNI NAVIJALCI**
- **REZERVNI DELI**

Generalni zastopnik za Jugoslavijo navadnih in specialnih pletilnih strojev ML/WEBER — italijanske proizvodnje.

Pišite ali obiščite nas!

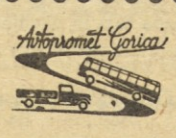

AVTOPROMET GORICA

Potovanje za prvomajske praznike:

- **7-DNEVNO POTOVANJE Z AVTOBUSOM V PARIZ od 26. 4. do 2. 5. 1970**
- **V predprodaji imamo vstopnice za svetovno prvenstvo v košarki LJUBLJANA 70**

Informacije in prijave sprejema Turistična pisarna APG Nova Gorica, telefon 21-443.

Zahtevajte podrobne programe v naših poslovalnicah!

ŽELITE POCENI NA DOPUST?

- **Crikvenica, Makarska, Istra, Rimini itd ...**

Oglasite se v naših turističnih pisarnah.

VABLJENI!

OB 25-LETNICI PRVE SLOVENSKE VLADE

Ajdovščina že v znamenju velikega praznika

Čeprav bo osrednja proslava 25-letnice prve slovenske vlade v Ajdovščini šele 3. maja je metropola Gornje Vipavske doline vsa v znamenju priprav na ta veliki dogodek. Še več. Praznovanje se je takorekoč že začelo. Včeraj, 10. aprila je bila proslava 27. obletnice ustanovitve III. slovenske narodnoosvobodilne udarne brigade Ivana Gradnika z akademijo v vojašnici „Srečka Kosovela" v Ajdovščini. Zvečer je bil v domu JLA sprejem.

Zvečer pred krajevnim praznikom v Vipavi bo 17. aprila koncert pevskih zborov iz Ljubljane, Maribora in Ajdovščine.

27. aprila bo otvoritev razstave gospodarskih dosežkov v ajdovski občini. Razstavo bodo odprli ob 17. uri v avli šole v Ajdovščini. Ob 20. uri bo predstava Primorskega dramskega gledališča iz Nove Gorice, ki se bo predstavilo z dramo Ivana Cankarja „Kralj na Betajnovi".

30. aprila ob 17. uri bo otvoritev likovne razstave v mali dvorani doma kulture.

Prvomajska praznika bosta potekala v znamenju športnih prireditev. Prvega maja ob 9. uri se bo začel kolesarski kriterij, ob 18. košarkarski turnir in ob 16. nogometna tekma. 2. maja ob 9. uri se bo začel rokometni turnir, ob 19. uri šahovski brzopotezni turnir in ob 16. uri kegljaški turnir. Zvečer bo zabavna prireditev s plesom. Sodelovala bosta ansambla „Slak" in „Bele vrane".

Osrednji dogodki se bodo seveda odvijali 3. maja.

— Ob 5. uri bo tradicionalna budnica

— Ob 9. uri bo skupna slavnostna seja izvršnega sveta skupščine SRS in skupščine občine Ajdovščina. Na seji bo govoril predsednik izvršnega sveta Stane Kavčič.

— Ob 11. uri bo množično zborovanje na Policah. Govoril bo podpredsednik zvezne skupščine dr. Marjan Brecelj. Nastopili bodo združeni pevski zbori ob sodelovanju rudarske godbe iz Idrije.

— Po sprejemu gostov iz vse Slovenije in Jugoslavije v domu JLA ob 13. uri bo ob 15. uri letalski miting, o katerem bomo podrobneje še poročali.

Ob 17. uri bo revija primorskih pihalnih orkestrov in zvečer prosta zabava.

Olepšana Ajdovščina pričakuje ta dan okoli 40.000 gostov, ki jim pripravljalni odbor s svojimi komisijami zagotavlja, da se bodo počutili zelo prijetno in da jim ničesar ne bo primanjkovalo.

4. maja je ponedeljek in bomo delali. Toda ne bi smeli zamuditi priložnosti in si ogledati nastopa folklornega ansambla France Marolt iz Ljubljane.

Naslednji dan, 5. maja ob 10. uri bo slavnostna seja skupščine občine Ajdovščina. Ta dan bo skupščina podelila petomajska priznanja zaslužnim občanom in organizacijam s področja gospodarstva in družbenih služb. Zvečer 5. maja bo ob 20. uri koncert Slovenske filharmonije.

25-letnica prve slovenske vlade bo tedaj mimo. Toda v Ajdovščini bodo še prireditve v znamenju tega velikega praznika.

10. maja ob 20. uri bo v domu kulture zaključna revija najboljših primorskih pevskih zborov „Primorska poje", 16. maja prav tam tudi ob 20. uri pa koncert pevskega zbora „Srečko Kosovel" in 23. maja gostovanje tržaškega gledališča.

POZIV TOVARIŠEM, KI SO BILI MED NOB V GRČIJI, ALŽIRU, KENIJI, SUDANU, SEVERNI AFRIKI IN DRUGOD

Odbor prekomorcev v Kopru že več let zbira dokumentarno gradivo, fotografije in spomine tistih tovarišev, ki so bili pred in med zadnjo vojsko v Afriki, Etiopiji, Grčiji, Alžiriji in raznih zavezniških taboriščih vojnih ujetnikov v Indiji, Južni Afriki, Avstraliji, Angliji in drugod. Gre za okrog 6000 naših ljudi, ki so se v imenovanih krajih znašli kot vojni ujetniki, ali pa so sami našli pot tja in se potem borili proti nacifašistom v zavezniški armadi.

Že do zdaj je odboru uspelo zbrati veliko dragocenega zgodovinskega gradiva in spominov. Med zbranimi fotografijami je tudi fotografija, ki predstavlja naše fante oblečene v zavezniško uniformo in s čeladami na glavah, ki gredo na fronto v Libiji leta 1942. Ti fantje so bili ujeti kot italijanski vojaki v Cirejanki leta 1940. Prve ujetnike – okrog 40.000 med katerimi je bilo veliko primorskih Slovencev, so zavezniki ujeli v juniju leta 1940 v Libiji.

Leta 1934 je italijanska vojaška oblast mobilizirala številne primorske Slovence in jih poslala na fronto v Etiopijo. V bojih z Angleži so bili številni ujeti in so potem kot ujetniki delali po raznih taboriščih. Nekateri so se kasneje vključili v zavezniško vojsko in se v vrstah zavezniških armad borili proti nacifašistom.

Med drugo svetovno vojsko so vojni dogodki razmetali primorske Slovence po skoro vseh delih sveta. Bili so v Indiji, Keniji, na Bližnjem Vzhodu, Avstraliji, Ameriki in drugod. Nekateri so kljub takim daljavam našli pot v prekomorske brigade in so potem dali svoj prispevek za osvoboditev domovine.

Vsi ti tovariši imajo celo zakladnico spominov in doživljajev. Z malo dobre volje lahko rešijo pozabe dragocena pričevanja in doživljaje, ki so jim bili priče daleč od svoje domovine. Ti njihovi doživljaji so del zgodovine naše narodnoosvobodilne borbe. Kjerkoli so bili naši ljudje med NOB, povsod so s svojim zadržanjem in zahtevami, da se jim omogoči vključitev v Titovo vojsko, izpričali svojo visoko narodno zavest in vzbujali spoštovanje zaveznikov do partizanov.

Odbor prekomorcev v Kopru naproša vse tovariše, ki hranijo dokumente, fotografije, zemljevide, napisane spomine ali dnevnike, časopise in drugo gradivo, da jih pošljejo v obdelavo za knjigo, ki bo opisovala njihove doživljaje v povezavi z NOB v domovini. V zvezi s fotografijami odbor naproša, da jih dokumentirajo, to je, da napišejo zraven, kaj fotografija predstavlja, kje in kdaj je nsastala, itd. Tisti, ki še niso napisali svojih doživljajev, so naprošeni, da jih čimprej napišejo. V njih naj bo omenjeno tudi delovanje ilegalnih organizacij (OF, KP). Nadalje, ali so doživeli kakšna preganjanja od strani italijanskih vojaških oblasti, aretacije, zapore, obsodbe, itd. Vse tako in podobno gradivo je zelo pomembno za zgodovino NOB, saj so tudi ti tovariši – čeprav tako daleč od domovine – dali velik prispevek za osvoboditev. Ko jih je italijanska vojaška oblast nasilno odtrgala od njihovih družin in domov in poslala daleč v tujino, kjer naj bi se bili borili za interese in korist fašizma, so znali najti pravo pot. Njihova navezanost na narodnoosvobodilni boj v domovini bo prišla do pravega izraza v novi knjigi, ki jo bo pripravil odbor prekomorcev.

Naj omenimo, da je do zdaj izšlo že osem knjig v zbirki NOB in POS, ki opisuje borbe naših tovarišev na tujih tleh. To so: I., II., III., IV. in V. Prekomorska brigada, Artileristi prekomorci, Tankisti prekomorci, Letalci prekomorci in narodnoosvobodilni boj Primorcev in Istranov na Sardiniji, Korziki in v Južni Franciji.

Vsegradivo, spomine, dnevnike, fotografije, dokumente, časopise in drugo, pošljite na naslov: – Odbor prekomorcev – Sekcija za Afriko in Grčijo. Študijska knjižnica, Trg revolucije 1. Koper. A. P. – OGAROV

VPRAŠANJE POSLANCA MILA VIŽINTINA IZVRŠNEMU SVETU

Kako je s projektiranjem avtoceste

Poslanec Milo Vižintin je na seji republiškega zbora 25. februarja letos zastavil vprašanje v zvezi s pripravo projektov za avto cesto Šentilj–Nova Gorica. Vprašal je tudi, na podlagi katerih zakonov izdelujejo načrte za cesto Razdrto–Sežana, kakor je bilo mogoče zaslediti iz nekaterih časopisnih poročil.

Na vprašanji je odgovoril član izvršnega sveta Boris Vadnjal. Vendar poslanec z odgovorom ni bil zadovoljen. Zlasti ne z informacijo, da Izvršni svet ničesar ne ve o sestanku v Sežani, kjer da je bilo govora prav o projektiranju ceste Razdrto–Sežana. Zato je postavil dve dodatni vprašanji, ki se glasita:

– Izvršni svet skupščine SRS naj mi odgovori, kako potekajo dela na projektiranju novih cestnih odsekov v smislu odloka o finančnem programu za finansiranje projektiranja novih cestnih odsekov v Sloveniji?

– Glede na to, da Izvršni svet ne ve ničesar o navedbah predstavnika cestnega sklada Slovenije Rudolfa Cimolinija glede projektiranja cestnega odseka avto ceste Razdrto–Sežana, prosim Izvršni svet, da zadevo preveri in mi odgovori, kakšno je dejansko stanje in če je projektiranje dejansko v teku, iz kakšnih sredstev se finansira.

Na obe vprašanji je odgovoril republiški cestni sklad:

Republiška skupščina je 10. marca 1969 sprejela odlok o finančnem programu za finansiranje projektiranja novih cestnih odsekov v Sloveniji. Po tem odloku naj bi izdelali razne študije za preučitev prometa, razvoja cest, ekonomskih načel in tehnične rešitve za graditev novih cest. Za trase hitrih cest naj se izdelajo investicijski programi in deloma idejni projekti za nekatere odseke hitrih cest.

Študijske naloge so v glavnem opravljene. Potrebno pa bo razširiti program in izvršiti še nekatere dodatne naloge, predvsem glede na zahteve mednarodne banke za obnovo in razvoj, vsega približno za 300 milijonov S dinarjev.

Investicijska preddela po navedenem odloku so delno izvršena, delno v teku, nekatera pa še v fazi oddaje. Izdelana sta v glavnem projekta za odseka Hoče–Levec in Vrhnika–Postojna–Razdrto, oziroma Senožeče, ker je misija mednarodne banke izrecno nasvetovala, da se izdela projekt do cepitve smeri pri Senožečah. Idejni projekti so deloma že izdelani in v razpravi, ostali so v postopku za oddajo. Študije za predor skozi Karavanke so v delu.

– Drugo vprašanje se nanaša na objave o sestanku v Sežani, ki je bil 30. januarja letos. V pojasnilo moramo navesti, da so tekli razgovori v okviru mešanega odbora. Vodila pa sta jih predsednika gospodarske zbornice Slovenije in Trsta.

Mešani odbor vabi k delu po lastni uvidevnosti sodelavce. Na sestanku, 30. januarja so na primer sodelovali delavci cestnega sklada (ne predstavniki) in projektanti. Na izrecno željo predsedujočega je Rudolf Cimolini pojasnil ukrepe in več ali manj brezuspešne poskuse doseči sporazum med pristojnimi zveznimi organi SFRJ in Italije o bodoči ureditvi avtocestnih prehodov meje.

Podatek o projektiranju cestnega odseka proti Sežani se nanaša na dosedanje študije in na potrebo projektiranja odseka Senožeče–Sežana v smislu zahtevka mednarodne banke. Cestni sklad SRS doslej nima sklenjene pogodbe o tem projektu, ker bo potrebna predhodna odobritev.

Ne samo zahteve mednarodne banke, tudi ostala situacija nujno narekuje razširitev omenjenega programa projektantskih del. Naj omenimo le novi prehod avto ceste pri Novi Gorici, za kar je v postopku posebna pogodba med novogoriško občinsko skupščino in republiškim cestnim skladom o sofinansiranju podobnih projektov ceste in ureditvi mejnega prehoda. V zvezi s tem obstaja tudi dodatni zahtevek po izdelavi glavnega projekta za avto cesto na odseku Nova Gorica–Ajdovščina (namesto idejnega projekta), kar vse omenjeni program oziroma odlok o finančnem programu projektiranja ne vsebuje.

ZBOROVANJE KRAŠKIH VINOGRADNIKOV V DUTOVLJAH

Ustanovljena skupnost pridelovalcev terana

Na povabilo Kmetijske zadruge „Kras" iz Sežane so se v nedeljo 5. aprila 1970 zbrali vinogradniki Krasa v Dutovljah. To je bil pravzaprav ustanovni zbor skupnosti pridelovalcev terana. Namen in naloge te skupnosti je prisotnim razložil direktor zadruge ing. Stanko Renčelj. Naloge skupnosti bi bile najprej predvsem strokovno bolj usposobiti pridelovalce terana, pripraviti register vseh površin posajenih s „teranovko" – to je rdečepecljavim refoškom, nadaljevati delo na selekciji „teranovke" in na izbiri primernih podlag zanjo ter enotno nastopati na trgu z vinom.

Prisotnim je bil obrazložen tudi osnutek zakona o zaščiti porekla in označevanju vin, v katerem ima prav teran posebno mesto in veljavo. Le skupno in načrtno ter enotno delo bo teranu vrnilo že delno omajani sloves pravega terana, ker so se na vinskem trgu pojavili različni „terani" iz Istre in Makedonije.

Da bi prikazali svetu pravi kraški teran in da bi med pridelovalci terana prišlo do še večjega prizadevanja za pridelovanje res kakovostnega terana, so sklenili organizirati praznik terana in pršuta, ki naj bi bil v začetku junija v Dutovljah. To bo praznik naprednih vinogradnikov s Krasa s turističnim poudarkom in naj bi postal tradicionalen. Kmetijska zadruga bo ta dan organizirala manjši kmetijski sejem, kjer bi bila naprodaj predvsem mehanizacija za vinogradnike. Na sejmu bodo točili najboljši teran, saj so se odločili, da bi točilo svoj teran med drugimi kar pet najboljših pridelovalcev. Priprave so že v teku, saj se je prijavilo za tekmovanje že 17 pridelovalcev terana. Prijave bo zadruga sprejemala do 1. maja. Vzorce terana bo ocenjevala posebna komisija, sestavljena iz pridelovalcev in strokovnjakov. Najboljši vzorci bodo primerno nagrajeni in odlikovani.

Za delo skupnosti pridelovalcev terana so določili 11-članski odbor, v katerega so izbrali 9 predstavnikov zasebnih pridelovalcev, 2 predstavnika bo imenovala sežanska kmetijska zadruga. To je ena prvih takih skupnosti v kmetijskem življenju Slovenije v današnjem obdobju. Pred njo stojijo mnoge naloge. In za izpolnjevanje le-teh bo morala sama krepko prijeti za delo in vključiti tudi priznane strokovnjake. Potrebno bo rešiti problem finansiranja poslovanja te skupnosti in raznih raziskav. Prav bi bilo, če bi uvedli poseben prispevek – „teranski dinar", ki bi ga plačevali člani te skupnosti in bi bil namenjen izključno za delo te skupnosti. Že ob ustanovitvi te skupnosti je bil sprožen problem ostalih vinogradnikov na območju KZ Kras, predvsem z območja Branice in Štjaka. Tam so pogoji življenja in pridelovanja še težji ter jih bo treba prav tako reševati skupno, načrtno in strokovno.

Prvi korak je napravljen in ob podpori pristojnih organov ter vseh članov bo skupnost zaživela v korist pridnim pridelovalcem terana.

K.H.

KOT GOBE PO DEŽJU

Portorož je bil to zimo in je še priča, kaj zmore dobro organizirano in moderno mehanizirano gradbeništvo. Mesteče je iz dneva v dan dobivalo novo obliko, kot so, kakor po dežju nikle iz tal velike železobetonske stavbe, namenjene turizmu. Naj zveni še tako neverjetno, toda res je, da je vseh 10 hotelov in njihovih depandans, ki so jih bili začeli graditi v minulih mesecih, zdaj že pod streho. Še več, tudi notranja instalaterska obrtniška dela ne zaostajajo prav nič za vnaprej postavljenim časovnim načrtom.

‚Prepričani smo, da bomo vsa dela dokončali do roka' pravi delovodja Gradisa Maribor, ki za hotel Palace gradi hotel Center in depandanso III. „Vreme je sicer vse prej kot naklonjeno, vendar smo zdaj z glavnimi zunanjimi deli končali, pod streho pa nas tudi še tako slabo vreme ne bo moglo motiti.' Podobnega mnenja kot tovariš Grebenc sta delovodji Gradisovih obratov Jesenice in Ljubljana Bertoncelj in Primožič, pa tudi pri koprskem Stavbeniku, ki gradi dve depandansi, so enakega mnenja. Prvega junija se bodo gostje torej že lahko nastanili v vseh desetih novih hotelskih stavbah. V depandansi hotela Metropol v Luciji, Barbara bo to še celo nekaj dni ali celo tednov prej, saj je stavba tudi že dva tedna pod streho, odtlej pa hitijo v njej z vsemi instalaterskimi deli.

Tovariš Alič, ki kot uslužbenec občinske skupščine nadzira potek gradenj, je razložil, v čem je skrivnost tako nagle gradnje, čeprav so se nekatere zaradi zapoznelih načrtov začele z velikimi zamudami. Prav zaradi teh zamud letos do sezone ne bo mogoče usposobiti celotnega hotela Center za oddajanje.

‚Vsa v Portorožu nastopajoča gradbena podjetja,' je povedal, ‚imajo izkušeno gradbeno operativo. Vsa dela se do podrobnosti načrtujejo vnaprej tako, da sta razpoložljiva delovna sila in gradbena mehanizacija kar najbolje izkoriščeni. Morebitne nastale težave se vlečejo največ teden dni, kajti vsaka gradbena skupina ima vsak teden na vedno isti vnaprej določeni dan posvet vseh vodilnih delavcev, ki pregledajo narejeno in se pogovorijo o vsem potrebnem za naslednje obdobje. Tako vse dela, nič ne stoji in čaka."

Ob nekaterih novih objektih so že začeli podirati visoke žerjave – dokaz da na dotični stavbi ne bo več obsežnejših gradbenih del. V naslednjih dveh tednih bo izginilo vseh osem žerjavov, ki so bili slabih 5 mesecev simbol Portoroža. Potem bodo med novimi objekti zarohneli še enkrat buldožerji, da „pospravijo" še zadnje ovire za nove ceste, parkirišča in poti ter stopnišča, ki bodo povezovala nižje in višje ležeče nove hotelske stavbe. Upajmo da bo tudi to uspelo popolnoma dokončati do začetka junija, ko se bo začela letošnja invazija turistov na Portorož. Upajmo, pravimo zato, ker so hoteli že z junijem, pa do konca sezone, pravzaprav do oktobra vnaprej razprodani tako rekoč do zadnje nove postelje.

Novice zamejskih Slovencev

SKUPNI KMETIJSKI SEJEM

Na pobudo gospodarskih krogov iz Trsta in Sežane pripravljajo skupni kmetijski sejem, ki bo morda že to jesen. Prireditev naj bi bila izmenoma na Opčinah in v Sežani. Predlagajo, da bi medsebojne obveznosti poravnavali z avtonomnimi računi. Prireditev bi bila nova spodbuda v blagovni izmenjavi med obmejnimi kraji.

GLASBENO-BALETNA PRIREDITEV

Ta teden je gostoval v kulturnem domu v Trstu ansambel zavoda za glasbeno in baletno izobraževanje iz Ljubljane. Nastopili so člani baletne skupine in pihalnega orkestra. Prireditev je organizirala tržaška glasbena matica.

PRVI SEMINAR ZA SLOVENSKE ŠOLNIKE V GORICI

Od 16. do 18. aprila bo v Gorici prvi seminar za slovenske šolnike, kakršen je bil v Trstu že pred 6 leti. Seminarja se bo udeležilo okoli 90 profesorjev in učiteljev, predavali pa bodo strokovnjaki iz Slovenije.

PREDAVANJE ČLOVEK PROTI NARAVI

V slovenskem klubu v Trstu je imel predavanje univerzitetni profesor iz Ljubljane dr. France Avčin o temi „Človek proti naravi". Svoje izredno zanimivo predavanje je spremljal s krasnimi barvnimi diapozitivi. Predavanje je poželo navdušen aplavz številnega občinstva.

Dvakrat o gospodarjenju s stanovanji

V Piranu so v kratkem razdobju kar dvakrat pred najvišjimi forumi obravnavali stanje in problematiko gospodarjenja s stanovanji. Najprej je o tem razpravljala skupščina stanovalcev, potem pa še občinska skupščina. Obe skupščini sta na podlagi obširnega poslovnega poročila Stanovanjskega podjetja ugotovili, da je podjetje gospodarilo razumno in res gospodarno.

To pa še ne pomeni, da v stanovanjskem gospodarstvu ni prihajalo do konfliktov in težav. Nasprotno, podjetje je samo opozorilo, da je ob številnih še neurejenih sistemskih pogojih neizogibno, da prihaja do nesporazumov in trenj. Če upoštevamo, da je gospodarjenje s stanovanji najmlajša veja našega gospodarstva, je še posebej razumljivo, da srečujemo v njem vrsto vprašanj, ki jih ni mogoče urediti kar čez noč.

Zaskrbljenost vzbuja so opozorili predstavniki Stanovanjskega podjetja Piran – predvsem dvoje vprašanj. Namesto da bi bilo pomanjkanje stanovanj vedno milejše, se ta primanjkljaj nenehno veča in grozi, da bo v bližnji ali bolj oddaljeni prihodnosti sprožil nezaželene socialne, gospodarske, pa tudi politične in druge probleme. Drugi kritični problem stanovanjskega gospodarstva pa so cene novih stanovanj, ki se dvigajo hitreje kot vse druge dobrine. V štirih letih stanovanjske reforme so se cene novih stanovanj povečale za več kot 100 % (pa še tedaj so bile vzete nižje od dejanskih), je razumljivo, da stanarine pod takimi pogoji ne morejo kriti niti velikih stroškov vzdrževanja, kaj šele, da bi omogočile enostavno in razširjeno reprodukcijo. V piranski občini je to vprašanje še toliko kritičnejše, ker so stanovanja – takoimenovani stanovanjski fond – v pretežni večini zelo stara in zaradi tega v slabšem stanju kot v drugih krajih, stanarina pa je prav zaradi tega nizka in zato ne zadošča za vzdrževanje in novo gradnjo.

V takem položaju je Stanovanjsko podjetje posvetilo največjo skrb vzdrževanju in saniranju stanovanj, kar sta obe skupščini potrdili kot popolnoma pravilno. V celoti sta osvojili poslovno poročilo podjetja ter analizo njegovega dela od ustanovitve dalje ter sta mu poleg pripomb in predlogov izrekli tudi priznanje za dosedanje delo. Občinska skupščina je potrdila stališča in priporočila podjetju, da pri popravilih daje prednost stanovanjem socialno ogroženih oseb in da v skladu s predloženim in potrjenim programom troši približno tri četrtine razpoložljivih sredstev sklada stanovanjskih hiš za velika popravila, preureditve in sanacijo obstoječih stanovanj, četrtino pa za soudeležbo pri nakupu stanovanj. Obe skupščini potrjujeta kot pravilno namensko vlaganje sredstev tja, kjer so bila ustvarjena, se pravi sredstva iz stanarin v stanovanja in sredstva iz najemnin v poslovne prostore.

Zanimivo nalogo dobiva Stanovanjsko podjetje v zvezi z načrti za saniranje starega dela Pirana. Skupaj z organi občinske skupščine in uprave mora pridobiti kar največ kletnih, se pravi pritličnih prostorv in jih preurediti v poslovne prostore za terciarne dejavnosti.

Na skupščini stanovalcev so obravnavali tudi predlog, da bi ustanovili servisni obrat Stanovanjskega podjetja za manjša popravila in vzdrževalna dela. Ker so strokovnjaki na podlagi izkušenj podobnih obratov v drugih občinah tak predlog zavračali, je skupščina naložila Stanovanjskemu podjetju nalogo, da izdela podroben izračun ekonomičnosti takega obrata.

Ker so sredstva tekočega vzdrževanja v mnogih hišah neizkoriščena, sta skupščini naročili Stanovanjskemu podjetju, da se poveže s hišnimi sveti oziroma zbori stanovalcev tistih stanovanjskih hiš, ki imajo večje neizkoriščene zneska te vrste, in naj se z njimi dogovori o trošenju teh sredstev. Če do dogovora ne bo prišlo, naj Stanovanjsko podjetje predlaga upravnemu organu občinske skupščine, da pooblasti podjetje za začasno opravljanje poslov hišnega sveta.

Končno izražata obe skupščini soglasnost glede stališča do plačevanja komunalnega prispevka, namreč da je popolnoma pravilno, če morajo graditelji počitniških hišic plačati komunalni prispevek v celoti, medtem ko graditelji stanovanjskih hiš uživajo določene olajšave.

(jl)

LOJZKA PLESNIČAR JE SLAVILA SEDEMDESET-LETNICO



Ta teden je praznovala svoj življenjski jubilej Lojzka Plesničar – znana družbena delavka na Koprskem.

Rojena je bila pred 70 leti v delavski družini v Trstu. Bila je zavedna Slovenka in je zato že v mladih letih sodelovala v pevskem društvu glasbene matice in bila članica dramatičnega krožka v Barkovljah. Takoj po vojni je v Gorici delala v ženskem društvu in bila tajnica tega društva, dokler fašistične oblasti niso prepovedale vsako delovanje in ukinile društvo.

V času med obema vojnama je delala v tovarni pletenin Savnik v Škofji Loki in pozneje v tovarni Bata. Spoznala je izkoriščanje delavcev po takratnih kapitalistih in potrebo borbe za pravice delavcev.

V Ljubljani se je že v jeseni 1942 povezala z OF ter se vključila v narodnoosvobodilno gibanje. Decembra 1944 jo najdemo že v Trstu, kjer je delala v vrstah SPŽZ in so jo za njeno požrtvovalno delo sprejeli v vrste komunistov v Barkovljah.

Po vojni je prišla v Koper, kjer je poleg rednega dela bila še predsednica ženskega društva, delala v društvu prijateljev mladine ter sodelovala v raznih svetih in komisijah občinske skupščine.

Življenje ji ni prizanesło s tegobami, toda kljub temu je znala ohraniti življenjsko vedrino, vedno je pripravljena delati in pomagati drugim. Posebno se je angažirala pri delu z mladino ter bila med prvimi v raznih pobudah in v njihovem uresničevanju.

Ob visokem življenjskem jubileju ji želimo, da bi še veliko let preživela med nami v zdravju in v osebnem zadovoljstvu.

MARIJA ALJANČIČ

Tradicionalna prireditev

Mladinski klub iz Izole pripravlja ob 10. obletnici javne zabavno-glasbene prireditve že tradicionalno Uro mladih 70.

Za prireditev, ki bo v Izoli 12. aprila ob 16.30 v kulturnem domu, vlada veliko zanimanje. Na prireditvi bodo poleg pevcev sodelovali še trio Ottavia Brajka ter ansambel Novi juniorji.

Ko sem pred dnevi prisostvoval vaji za prireditev, sem lahko ugotovil, da se pevci z ansamblom pod vodstvom Lea Kleve pridno pripravljajo. Izkoristil sem kratek premor in Stašku Jakomínu zastavil nekaj vprašanj.

Koliko časa že sodeluješ na teh prireditvah?

Že od vsega začetka. Letos mineva 10 let, odkar sem pred mikrofonom v gledališki dvorani prvič nastopil.

Koliko pevcev je doslej sodelovalo?

Menim, da jih je bilo več kot 60. Na aprilski prireditvi Ure mladih 70, bo sodelovala tudi Karmen Ratej, ki sodeluje tudi že 10 let.

Kako ocenjuješ prehojeno pot?

Na prireditve me vežejo nepozabni spomini. Kljub marsikateri težavi smo dosegali številne uspehe. Prav te oddaje so omogočile talentiranim pevcem, da so se uveljavili.

Tvoji načrti?

Želim, da bi s temi prireditvami še nadaljevali, da se bom tudi letos udeležil oddaje Prvi aplavz v Pulju, kjer sem lani dosegel peto mesto.

LADO OSTROUŠKA

VSESTRANSKI »KOVINAR«

Pretekli teden so na poklicni šoli kovinarske stroke v Kopru dijaki prvič izdali svoje glasilo „Kovinar". Med dijaki je vladalo precejšnje zanimanje za šolski list, saj so priprave za izdajo prve številke trajale kar več mesecev.

„Kovinar" nam v prvi številki prinaša razmišljanje o prostem času mladine na Koprskem, nekaj misli o filmu Bitka na Neretvi ter intervju z Robertom Benigarjem, mladinskim državnim prvakom v kartingu. Sicer prevladujejo v glasilu literarni sestavki, nekaj pa je tudi zanimivih ilustracij, ki popestrujejo celotno podobo lista.

„Kovinar" bo odraz dela in življenja šole, razpravljal bo o težavah in problemih mladih, torej bo odprta tribuna, v kateri bo lahko vsakdo izpovedal svoja spoznanja," so zapisali dijaki v uvodniku prve številke. Upajmo, da se bodo njihove želje uresničile in da bo „Kovinar" postal resničen odraz življenja na Poklicni šoli kovinarske stroke v Kopru.

B(B. J.)



Na prijateljskem srečanju upokojencev, ki ga je priredilo društvo upokojencev iz Kopra prejšnji mesec v hotelu Triglav, je v zabavni točki „Pokaži, kaj znaš" starejša upokojenka zaigrala na orglice in zapela venček narodnih pesmi

»Morje in mi«

Tudi dijaki Pomorske šole iz Pirana so letos prvič izdali svoje glasilo, ki so mu dali naziv „Morje in mi".

Glasilo je vsebinsko zelo pestro, saj prinaša več prispevkov o delu posameznih krožkov na šoli, o Počitniški zvezi v Piranu, pa tudi članek o nastanku in razvoju religije. Prevladujejo literarna dela, ki očitno izpričujejo, da pomorci res ne morejo nikoli brez svojega elementa – morja.

Vsekakor je zanimiva tudi zunanja podoba lista, ki je morda na prvi pogled prav razkošna. Torej občudovanja vreden začetek časnikarstva na Pomorski šoli v Piranu.

(B. J.)

V Luciji slovesno podelili Kosovelove značke

Prejšnjo soboto so v Luciji pri Portorožu na osnovni šoli podelili bronaste, srebrne in zlate Kosovelove bralne značke ter pohvale 80 učenkam in učencem. Ob tej priložnosti so pripravili tudi lep enourni program. Tisti učenci, ki so že lani priborili značko, so letos tekmovali za knjižno nagrado. Podelitev značk je minila v izredno prijetnem vzdušju.

(Z. S.)

Razstava drobne grafike

V sredo so v piranski Mestni galeriji odprli razstavo drobne grafike znanega slovenskega akademskega slikarja Mihe Maleša in pri nas še slabo poznanega slavonskega slikarja samouka madžarskega porekla Andruska Karolyja. Prvi je za to razstavo priredil nad 100 exlibrisov, vrsto voščilnic v raznih grafičnih tehnikah ter knjižne ilustracije Prešernovega Sonetnega venca, Gradnikove Španske lirike, Coleridgove Pesmi starega mornarja, slovenskih narodnih pravljic in knjige o Makedoniji Miho Maleša je Društvo ljubiteljev drobne grafike „Exlibris Sloveniae", ki je posredovalo vse gradivo za razstavo, lani izbralo za svojega častnega člana.

Andrusko Karoly pa je za to razstavo pripravil nad 200 ekslibrisov, več desetin voščilnic in raznih drugih obvestil, opremljenih z linorezi ali lesorezi. Razstavljene so tudi dosedanje Andruskove mape ekslibrisov.

Izredno zanimiva in privlačna razstava bo odprta do 12. aprila.

(jl)

Primorske NOVICE

Planirati je res težko

Celo za krajše obdobje je zelo težko dobro načrtovati, dokler nas spremlja vrsta nestabilnih, zelo spremenljivih okoliščin. To je bila glavna ugotovitev razprave odbornikov, ko je piranska občinska skupščina na seji prejšnji četrtek kot glavno točko obravnavala program letošnjega gospodarskega razvoja občine. Morda je bilo prav to spoznanje vzrok, da so odborniki o tako pomembnem vprašanju izredno malo razpravljali. Ugotavljali so celo, da je tudi pristojni svet premalo obdelal tako pomembno zadevo, zato je program le skupek programov vsake delovne organizacije posebej, namesto da bi kazal razumno usmeritev gospodarstva v občini kot celote.

Predlagani program gospodarskega razvoja občine predvideva, da se bo družbeni produkt povečal za 16 %, dohodek celo za 18 %, zaposlenost za 9 %, osebni dohodki za 12 %, produktivnost samo za 6 % in koeficient ekonomičnosti samo za 2 odstotka. Skupščina je kljub pomanjkljivim pokazateljem programi odobrila, poleg tega pa sprejela še vrsto dodatnih sklepov. Tako je naložila pristojnemu upravnemu organu nalogo, naj ponovno skliče vse investitorje ter izvajalce gradbenih del v turizmu, da bodo opozorili na dejstvo, da je vrednost turističnih investicij presežena kar za približno 50 %, in da se dokončno dogovorijo glede ureditve kopališč, parkirnih prostorov, cest in restavracijskih zmogljivosti ob novih objektih. Pristojni upravni organ mora skleiati tudi predstavnike gostinsko turističnih podjetij in banke, da ugotovijo, če so zagotovljeni potrebni kvalificirani in visoko kvalificirani kadri za nove zmogljivosti in stanovanja za te kadre. Skupščina je skleniła zaradi razdrobljenosti gostinsko turističnih organizacij, visokih investicij in v cilju boljšega gospodarjenja proučiti vse možnosti z ustanovitev prostornega združenja vseh gostinsko turističnih organizacij na območju občine.

Še posebej je skupščina sklenila podpreti vsa prizadevanja za stabilizacijo cen in instrumentov, ker je to osnovni pogoj za realno načrtovanje. Zbor delovnih skupnosti naj bi še pred poletnimi počitnicami skupščine pretresel letošnje gibanje gospodarstva vsaj za obdobje prvih 4 mesecev. Ker so nekateri diskutanti menili, da je trgovina planirala svoj letošnji promet premalo realno, je skupščina sprejela še dodaten sklep, naj trgovske organizacije ponovno proučijo svoje plane in naj jih postavijo bolj optimistično.

Končno je skupščina sprejela še dva posebna sklepa, ki jih je bil predlagal svet za gospodarstvo. Obalnemu svetu bo priporočila izdelavo programa usmeritve gospodarskega in družbenega razvoja piranske občine v naslednjih 10 letih. V sodelovanju z občinama Koper in Izola bo čimprej mogoče poiskala ustrezno lokacijo za preselitev podjetja „2. oktober" Koper, se pravi za preselitev portoroške ladjedelnice.

(jl)

Krajevna skupnost, kino in telovadnica

Izvršni odbor mestne konference Socialistične zveze v Izoli je prejšnji petek obravnaval obsežen dnevni red. Najprej je ugodno ocenil zbore občanov ki sta jih skupno sklicala krajevna skupnost in stanovanjsko podjetje. Udeležba na teh zborih je bila dobra in občani so v razpravah prispevali razne konstruktivne predloge, ki jih bosta bodisi krajevna skupnost, bodisi stanovanjsko podjetje, poskušala v prvem času uresničiti. Edina napaka teh zborov občanov je bila v tem, da so bili prenatrpani z dnevnim redom in tako zborovalci niso zbrano razpravljali o vseh obravnavanih točkah. Mestna konferenca bo podprla krajevno skupnost, ko bo v kratkem spet organizirala zbore občanov ali javne tribune o raznih komunalnih problemih, in bo prav tako podprla stanovanjsko podjetje, ki bo sklicalo zbore stanovalcev da bi še pred koncem aprila izvolili nove hišne svete.

V razpravi o tej točki dnevnega reda so člani izvršnega odbora posebno poudarjali nujnost iskanja načinov za zagotovitev cenejše gradnje stanovanj. Na obali bi k temu lahko pripomogel industrijski način gradnje večjega števila stanovanj hkrati, če bi se vse tri občine končno le dogovorile za skupno politiko stanovanjske gradnje. Mestna konferenca Socialistične zveze v Izoli bo posvetila tem vprašanjem posebno problemsko sejo, ko bo obravnavala tudi stanovanjsko problematiko zasebnikov.

Izredno zanimiva je bila na seji informacija o nameravani gradnji kina in stališčih glede telovadnice. Razprava je pokazala, da je to trenutno najaktualnejši družbeni problem v Izoli. Mestna konferenca je že lani sprejela predlog, da podpre dokončanje izgradnje osnovnošolskega centra. Ker anketa o tem ni dala pozitivnega rezultata, Socialistična zveza ni organizirala nameravanega referenduma. Odkar pa je občinska skupščina ustanovila sklad za financiranje telesne kulture so nastopile ugodnejše okoliščine za gradnjo šolske telovadnice. Sklad bo zbral letos predvidoma 340.000 dinarjev, katerih polovica je namenjena za investicije. Poleg tega so v občini sprožili posebno akcijo zbiranja sredstev za prepotrebno šolsko telovadnico. V ta namen se je doslej 17 zasebnih obrtnikov v Izoli zavezalo prispevati skupno 4600 dinarjev. Če bodo v enaki meri prispevali še drugi obrtniki in občani, bo občina kmalu zbrala dovolj za soudeležbo pri najetju bančnega kredita. Po že pripravljenih idejnih načrtih bi nova telovadnica stala približno 1,3 milijona dinarjev. Tudi temeljna izobraževalna skupnost je že zagotovila del sredstev in tako je tako rekoč že gotovo, da bodo v Izoli letos vsaj začeli graditi, če že ne dokončali novo šolsko telovadnico. Tako ne bi smelo biti več vprašanje, če naj se kinematografskemu podjetju Globus omogoči, da na lastne stroške uredi novo kinodvorano v sedanji telovadnici Partizana. Vendar so na seji menili, da bi občinska skupščina na isti seji ko bo obravnavala dotlej izkristalizirano strukturo financiranja za šolsko telovadnico morala imeti tudi že podrobno pripravljeno strukturo financiranja preureditve dvorane Arrigoni v telovadnico za športna društva.

Končno je izvršni svet na petkovi seji obravnaval še koledar praznovanj ob 25-letnici osvoboditve. Člani izvršnega odbora so prevzeli osebne zadolžitve, da bodo vse prireditve res dobro pripravljene.

(jl)

IZRAELSKO IZVOZNO PODJETJE PODARILO RDEČEMU KRIŽU V KOPRU 90 TON POMARANČ

Koprska podružnica mednarodne špedicije Transjug iz Reke je sporočila občinskemu odboru Rdečega križa v Kopru, da mu je izraelsko izvozno podjetje Citrus iz Tel Aviva podarilo okrog 90 ton pomaranč. Rdeči križ iz Kopra se je že zahvalil izraelskemu darovatelju prek njegovega zastopnika na Reki za plemenito dejanje.

Občinski odbor Rdečega križa je sklenil podarjene pomaranče razdeliti vsem osnovnim šolam, otroškim vrtcem, dijaškim in pionirskim domovom, bolnišnicam in domovom upokojencev v treh obalnih in treh kraških občinah. Tako so namenili sežanski občini 11.400 kg, bistriški 12.000 kg, koprski 37.000 kg pomaranč. Koprski občini so dodelili največje količine pomaranč, ker je tu največ šol, dijaških domov in vrtcev. 4200 kg pomaranč so dobili oddelki banjaluške šole, ki je dobila gostolubje pri nas po elementarni nesreči, ki je hudo prizadejala Banjaluko lansko jesen, in sicer oddelki v Rakitni, Debelem rtiču, Strunjanu, Šavudriji in Volpariji. Koprska občina je dobila največ tudi zaradi tega, ker so pomaranče, ki so vskladiščene v koprski luki, v takšnem stanju, da ne bi vzdržale daljšega prevoza.

RZ

VREME PREKINILO prostovoljno akcijo

Kljub velikemu zaostanku na poljih zasebnih kmetovalcev, se je v nedeljo udeležilo veliko število prostovoljcev na delovni akciji ob spomeniku padlim borcem v Pridvori, ki ga bodo odkrili ob koprskem občinskem prazniku 17. maja. To je bila že druga delovna akcija vaščanov.

Veliko pripravljenost vaščanov je prekinilo slabo vreme z dežjem in snegom, zato so sklenili, da bodo ponovno organizirali prostovoljno delo ob spomeniku v nedeljo, 12. aprila, kajti dan odkritja spomenika se naglo bliža in se bojijo, da ne bodo opravili vseh del pravočasno zaradi slabega vremena.

Slabo vreme pa povzroča velike skrbi kmetovalcem, saj takega vremena ne pomnijo niti najstarejši ljudje. Niti 80 % krompirja še ni zasejanega, vinogradi čakajo in tudi druge kulture čakajo, da jih posejejo. Zemlja pa še ni zorana, ker traktorji zaradi stalnega deževja ne morejo orati. Tudi cvetje mandeljcev, hrušk in breskev je v nevarnosti zaradi jutranjih mrazov.

(V.-T.)

Končan prvi ciklus predavanj

Nič kolikokrat je moč slišati pripombe kmetov, da se zanje in njihove probleme nihče ne zanima in da ob vseh dogajanjih v naši družbi stojijo nekako na stranskem tiru. Verjetno takšne in podobne trditve do neke mere tudi držijo. Spomnimo se samo na negodovanja kmetov ob neurejeni odkupni politiki kmetijskih proizvodov, pri nabavi kmetijske mehanizacije itd. Po drugi strani pa je tudi res, da so marsikje žesprevideli, da morajo začeti gledati na kmeta iz povsem drugega zornega kota kot doslej, kajti dejstvo je, da imamo še marsikje na podeželju pretežno kmečki živelj, ki tudi terja svoj prostor pod soncem. Med občinami, ki so v zadnjem času začele posvečati kmečkemu vprašanju več pozornosti, je tudi postojnska in vse kaže, da so na pravi poti.

Konec marca so namreč končali s prvim ciklusom posebnih predavanj za kmetovalce, ki sta jih skupno organizirala sklad za pospeševanje kmetijstva in postojnska kmetijska zadruga. Organizirali so jih za dve kmetijski področji, za vasi pod Nanosom in za okoliš v košanski dolini. Naj takoj povemo, da so bili organizatorji na moč presenečeni zaradi slabega odziva v Košani, tako da so morali s predavanji celo prekiniti. Povsem drugačna je bila slika v podnanoških vasch. Udeležba je bila presenetljivo visoka, kmetje pa so najbolj prisluhnili predavanjem o vzreji brojlerjev ter o usmeritvi sodobne kmetije. Žal je bilo med udeleženci premalo mladine, kljub temu da bi stvari, o katerih bi slišali, najbolj koristile prav njej.

Naj bo tako ali drugače, prvi ciklus je za prireditelji, izkušnje, ki so si jih pridobili, jim bodo gotovo koristile pri nadaljnjem delu in ni slučaj, da že sedaj razmišljajo o organizaciji podobnih stikov tudi v manjših centrih, kajti tako bo sklad lahko še temeljiteje opravil svoje poslanstvo. Občinski sklad bo še vnaprej regresiral obrestno mero pri najemanju kreditov za popravilo gospodarskih poslopij, modernizacijo proizvodnje in nakup strojev. Letos bodo s sredstvi sklada nabavili tudi več plemenskih merjascev vsem tistim kmetovalcem, ki bodo zamenjali krave križanke, pa bodo primaknili po 500 din. Novost v poslovanju sklada je tudi poseben prispevek od prodaje telečjega mesa. V sklad se namreč od vsakega kilograma steka 0,65 din, vsi tisti proizvajalci, ki bodo teleta prodajali kmetijski zadrugi ali tovarni mesnih izdelkov, pa bodo poleg odkupne cene dobili še 0,35 din.

(cf)

Javorški gasilci o svojem delu

Pred dnevi so v tovarni Javor Pivka tamkajšnji gasilci položili račun o svojem delu v minulem odbobju. Društvo, ki šteje 34 članov, je v svojem delu vseskozi dokaj aktivno. Kot zanimivost velja omeniti, da v njegovem sklopu deluje tudi posebna ženska desetina. Lani so morali večkrat posredovati v raznih manjših požarih, udeležili pa so se tudi več tekmovanj in gasilskih srečanj, na katerih so se vedno dobro odrezali. Podjetju, kot je Javor, je takšna gasilska enota vsekakor potrebna, saj tako lahko sami hitro ukrepajo v primerih požara.

(cf)

Letos nič prispevkov za stanarine

Tudi piranska občinska skupščina je sklenila za letos odpraviti izločanje sredstev za kritje razlike v stanarini. Stanarine bodo letos subvencionirali iz presežnih sredstev ki so bila vplačana v minulih štirih letih.

Tako torej delovnim organizacijam letos ne bo treba plačevati 4-odstotnega stanovanjskega prispevka in ga bodo s pridom lahko uporabile za lastne potrebe.

(jl)

Več nočnin v postojnskem Krasu

V treh mesecih letos so nočnine v hotelu Kras v Postojni porasle za 3,2 %. V lanskem letu je bilo v enakem obdobju 6234 nočnin, letos pa jih je 6435, od tega 4255 domačih in 2180 tujih gostov. Porasel je le obisk tujih gostov, medtem ko število nočnin domačih gostov enako lanskemu v enakem obdobju.

(E. P.)

Sprejem in razgovor ob »Neretvi«

Občinski odbor postojnske Zveze borcev in tamkajšnje družbeno politične organizacije so v ponedeljek, 6. aprila organizirale krajši družabni sprejem pred prvo predstavo Bulajićevega filma Bitka na Neretvi v Postojni. S tem so hoteli dati svečanejši poudarek pred prvo predstavo tega velikega spektakla, za katerega vlada med občinstvom veliko zanimanje. V mladinskem klubu v stavbi postojnskega kulturnega doma se je zbralo veliko število ljudi, med katerimi je bilo tudi precej nekdanjih udeležencev narodnoosvobodilne vojne. Posebno pozornost so vzbudili trije udeleženci tega legendarnega prehoda čez Neretvo, ki je spominjam kot grozljivega dogodka iz svoje mladosti.

POLKOVNIK MILAN CERANIĆ: Ko je našo deželo zajela vojna vihra, sem bil še mlad komaj 16 let – vendar pa sem se kljub temu kaj kmalu znašel v partizanih. Iz rodnega Knina me je pot vodila po bojiščih, z II. dalmatinsko brigado pa sem sodeloval tudi pri prehodu čez Neretvo. Če se zdaj spomnim tistih dni, imam občutek, da so bile to le moreče sanje. Ne morem pozabiti težkih ranjencev in bolnikov, pa tistega zanosa s katerim smo jih reševali. Seveda se teh prizorov ne da popisati, pa tudi film je lahko le medla slika tistih dni.





Premiera zdaj že znamenitega Bulajićevega filma Bitka na Neretvi je bila povsod deležna posebne pozornosti. Premieri v Postojni je dala posebno obeležje prisotnost treh udeležencev tega pohoda in bitke. Vidimo jih na sliki: polkovnik Milan Ceranić, Nada Županić in Ante Borovina (slikan takoj po osvoboditvi). Pred začetkom filmske predstave jih je direktor postojnskega kina Štefan Bratina posebej pozdravil in jim izročil šopke nageljnov. Pred predstavo so postojnske družbeno politične organizacije pripravile krajši sprejem

zaradi svoje originalnosti našel svoje mesto tudi v učbenikih vojaških veščin doma in v svetu.

Naš sodelavec, ki je prisostvoval slavnostni predstavi, jih je zaprosil za krajše izjave.

NADA ŽUPANIČ: Rodila sem se v revolucionarni družini Bursačevih pod Kozaro. Kljub temu da sem bila ob začetku vojne stara komaj nekaj let, sem morala prestati vse strahote tistih morilskih dni. V znamenitih bojih na Kozari, ko so nam požgali domove, sem izgubila najprej očeta, na Neretvi, tja sta me odnesli mati in teta, pa sem izgubila še mater, tako da sem ostala na svetu sama. Še sedaj se zgrozim, ko mi teta včasih pripoveduje, kako me je hotela mati vreči v Neretvo, vendar so jo pregovorili. Ostala sem živa, Neretve pa se

ANTE BOROVINA: Tiste dni, o katerih se pogovarjava, sem bil še zelo mlad, no, to lahko vidite tudi po sliki, ki je nastala takoj prve dni po osvoboditvi. Komaj 19 let sem imel, ko sem postal član III. udarne brigade pri IX. dalmatinski diviziji.

Zaradi izjemnih naporov so to brigado pozneje proglasili za herojsko. Pri prehodu čez Neretvo sem bil, tega se dobro spominjam, na hribu Čvrsnica, od koder sem s težkim mitraljezom kril umik. Tisti prehod je bil nekaj nepozabnega. Kako smo se žrtvovali drug za drugega. Nikoli ne bom pozabil tistih dni, kljub temu da sem doživel še marsikaj neprijetnega na Sutjeski, na sremski fronti in drugod.

(EF)

Proračun upošteva inflacijo

Precej v zamudi je sežanska občinska skupščina v torek sprejela letošnji občinski proračun. Skupaj s sredstvi za šolstvo znašajo njegovi dohodki 16,43 milijona din, kar je za 13,8 % več kot je lani znašal proračun z dotacijo republike vred. Izdatki z vso rezervo znašajo seveda enako vsoto.

Tako predsednik skupščine Stane Čehovin kot predsednik sveta za finance Viktor Saksida sta v svojih obrazložitvah poudarila, da prihaja do tako visokega povečanja predvsem zaradi prenosa v lanskem letu ostalih proračunskih sredstev v letošnji proračun. Poudarila sta tudi, da je bilo lani mogoče ustvariti ta presežek in je tudi za letos lahko predvideti močan porast proračunskih dohodkov samo zaradi inflacije, ki nenehno tudi brez večanja proizvodnje povzroča večjo realizacijo.

Le na ta način ostane po zagotovitvi sredstev za šolstvo tudi za ostalo proračunsko potrošnjo nekaj večji znesek, namreč dobrih 9,6 milijona din, kar je za 19 % več kot v preteklem letu. Brez dvoma pa s to vsoto le ne bo mogoče kriti vseh potreb in zahtev. Ker so o predlogu proračuna razpravljali najprej v klubu odbornikov, potem na zborih volivcev in končno še na skupni seji sveta za finance in razširjenega predsedstva skupščine, na seji skupščine ni bilo posebne razprave o posameznih predlaganih postavkah proračuna razen o sredstvih za Rdeči križ in o sredstvih za pospeševanje kmetijstva. Vendar razprava ni vplivala na spremenitev predlaganih postavk.

Tako je skupščina odobrila proračun, ki predvideva za 47 % večja sredstva kot lani za kulturno-prosvetno dejavnost, 16 % več za komunalno dejavnost, 13 % več za delo državnih organov, 20 % več za delo krajevnih skupnosti, 19 % več za dejavnost družbeno političnih organizacij in društev, zato pa skoraj 20 % manj kot lani za negospodarske investicije.

Precej žolčna razprava se je razvila v zvezi s predlogom, da bi posebna odborniška komisija raziskala, če so bile izpolnjene vse obljube, ki so bile dane s strani krajevne skupnosti Senožeče, ko je občinska skupščina pristala na poroštvo za najetje kredita, potrebnega za gradnjo vodovoda v Senožečah. Končno je prevladalo stališče, da je prav, če dobijo sredstva tiste krajevne skupnosti, ki ne spijo, temveč znajo dobljeno dotacijo z lastnim delom in prispevki še močno obogatiti.

Sprejem proračuna bi bil skoraj enemogočil odbornik Magajna s predlogom, da bi iz rezervnega sklada preložili 50.000 din v sklad za pospeševanje kmetijstva. Ko pa se je izkazalo, da bi glasovanje v obeh zborih skupščine ne dalo enotnega pritrdilnega izida, je odbornik svoj predlog umaknil.

(jl)

V POSTOJNI UREJAJO MESTNO KANALIZACIJO

Pred nekaj dnevi so začeli strokovnjaki iz ljubljanskega podjetja Kanalizacija meriti pretoke in nivo odpadnih voda mestne kanalizacije v Postojni. Prav gotovo je začetek reševanja mestne kanalizacije v tem kraškem mestu pomembna odločitev, pomembna toliko bolj, ker se gradbeni okoliš mesta po novem urbanističnem programu naglo širi in vključuje tudi nekatere okoliške vasi, za kar je obstoječa kanalizacija mnogo preskromna.

Strokovnjaki so začeli obenem tudi načrtovati novo čistilno napravo, ki bo zadostovala za celotno področje mesta Postojna. Tako naj bi se na to čistilno napravo priključile tudi nove stanovanjske soseske ter bodoča industrijska cona s celotnim področjem med jamo, staro Postojno ter motelom Proteus. Na tem območju že gradijo poseben kolektor, po katerem bodo črpali odplake najprej do čistilne naprave, od tu dalje pa v odvodnik Stržen, ki se pri Rakitniku izliva v reko Pivko.

Takšno načrtno reševanje ‚kanalskega" vprašanja daje vsekakor upanje, da bodo z gradnjo posameznih odsekov že v bližnji prihodnosti uspeli dobiti novo, sodobno urejeno kanalizacijsko mrežo.

(ef)

Na pobudo vaščanov

Prebivalci vasi v ilirskobistriški občini si vztrajno prizadevajo za reševanje nekaterih komunalnih del z lastnimi silami. Tako so se v vasi Bač in Ostrožno brdo odločili za temeljito popravilo vaških kleti in kanalizacije, vaškega vodnjaka in napajališča. V Ostrožnem brdu so predlagali uvedbo krajevnega samoprispevka v obliki dela. Vsako gospodarstvo naj bi letos in prihodnje leto opravilo določeno število delovnih ur, glede na površino zemlje, ki jo kdo ima. Vaščanom, ki dela ne bi opravili, bi vsako uro zaračunali po 8 dinarjev.

Tako v Baču kot v Ostrožnem brdu pa so zaprosili cestni in komunalni sklad občine, naj jim pomaga z dobavo potrebnega materiala.

Upravo skrčiti, pa bolje plačati

Že drugič letos je sežanska občinska skupščina razpravljala o vprašanjih, ki tarejo občinsko upravo. Na minuli seji je prišlo do razprave o tem v zvezi s potrebnimi sredstvi, za kar je pripravil obširno dokumentacijo tajnik občinske skupščine kot predstojnik te uprave. Vodilna ugotovitev, ki veje iz te dokumentacije in jo je poudaril tudi tajnik Leopold Rener skupaj z drugimi diskutanti v zelo dolgi razpravi, je pričakovanje, da se bo občinska uprava letos znašla v še posebno težkem položaju.

Že januarja je razprava o tem pokazala, da manjka upravi predvsem delavcev z višjo in visoko strokovno izobrazbo, odtlej pa so si sledile nove odpovedi, nadaljnje pa se še obetajo. Poleg nehvaležnega dela so glavni vzrok za odpovedi in za premajhno zanimanje za zaposlitev v upravi predvsem nizki osebni dohodki, nižji od dohodkov v gospodarstvu, pa tudi nižji od enakih služb v sosednih občinah. Tudi z letos razpoložljivimi sredstvi bo mogoče v poprečju le za 5 % zvišati osebne dohodke delavcev v upravi, kar ne dosega niti stopnje podražitve življenjskih stroškov, kaj šele da bi pomagalo dohiteti osebne dohodke na podobnih delovnih mestih v gospodarstvu ali v sosednih občinah.

Odborniki so v razpravi opozorili na nevarnost oziorma posledice, ki jih utegne povzročiti pomanjkljiva zasedenost delovnih mest v občinski upravi. Če na primer ne bo dovolj zasedena davčna uprava, se utegne pripetiti, da ne bo mogoče v redu izterjevati davkov, kar bi ogrozilo občinski proračun. Zato je nujno, je poudarilo več odbornikov, da skupščina odobri upravi potrebnih 2,992.000 din, kot je predlagano za vse njene letošnje osebne dohodke in materialne izdatke, poleg tega pa bi morala dati smernice, kako v teku leta zagotoviti nadaljnja sredstva za kadre v upravi.

Predsednik občinske skupščine Stane Čehovin pa je opozoril na dejstvo, da je sežanska občinska uprava skoraj za milijon din (sto milijonov starih din) dražja od postojnske, čeprav je tako slabo plačana. Po njegovem mnenju je vzrok v tem, da so nekatera delovna mesta prevečzasedena. Kot že januarja je ponovil dvom v potrebo tolikega števila krajevnih uradov s polno plačanimi uslužbenci. Zato je predlagal, naj bi tajnik ponovno pregledal, kje bi brez sentimentalnosti bilo mogoče skrčiti sedanje število 86 zaposlenih v upravi, da bi ostalo več denarja za boljše osebne dohodke ostalih uslužbencev.

Skupščina je ta predlog odobrila, poleg tega pa potrdila tudi poročilo tajnika o delu, ki ga je uprava izvršila v preteklem letu, ter program njenega dela za letos.

(jl)

REDNI LETNI OBČNI ZBOR PLANINSKEGA DRUŠTVA V POSTOJNI

OBSEŽNO IN KRITIČNO

V ponedeljek, 29. marca so se zbrali postojnski planinci, da bi na rednem letnem občnem zboru podali obračun dela v preteklem letu in se dogovorili za delo v letošnjem letu.

Obsežno, izčrpno in tudi kritično poročilo je podal Zdravko Žmitek. Planinsko društvo je v letih 1968–69 preživljalo kadrovsko in finančno krizo. Z izvolitvijo namestnika predsednika Ivana Rozmana sredi lanskega leta, ki je pritegnil stare preizkušene planince k sodelovanju, je uspelo upravnemu odboru urediti sporne odnose.

V razpravi so sodelovali predvsem stari planinci, pa tudi mlajši so povedali svoje mnenje in predloge. Vsi si želijo več izletov in predavanj o naših gorah. Oskar Ščuka je predlagal, naj bi povabili v Postojno alpinista Toneta Sazonova, ki naj bi predaval o vzponu na himalajske vrhove.

V imenu jamarjev je pozdravil zbrane planince prof. dr. France Habe, v imenu tabornikov pa Dragomir Jordan, ki je povabil mlade planince na pohod 22. in 23. aprila v proslavitev občinskega praznika in dneva tabornikov. Planinci in taborniki naj bi sodelovali tudi v izvedbi izleta v Rakov Škocjan ob dnevu mladosti, ki je že postal tradicionalen. V imenu PZS je planince pozdravil njen podpredsednik Tone Bučar, ki je priporočil bodočemu upravnemu odboru, da pošveti največ pozornosti mladini. Ob tej priložnosti je podelil odlikovanje s srebrnim znakom prof. Ernestu Kučanu za uspešno 35-letno delo v planinskih društvih.

Novemu 17-članskemu upravnemu odboru Planinskega društva Postojna načeluje predsednik Ivan Rozman.

Planinsko društvo Postojna organizira vsako leto tradicionalni orientacijski pohod za Vojkov pokal na Nanosu. Lansko leto se ga je udeležilo 7 ekip, zmagala pa je ekipa PD Sežana in prejela prehodni pokal.

Planinsko društvo ima za leto 1970 veliko načrtov, ki jih bo uresničilo predvsem s sodelovanjem mladine. Za množične izlete se bodo povezali s šolami, predvsem pa nameravajo poživiti mladinsko sekcijo. Letos nameravajo uresničiti tudi delo po komisijah.

MIRAN

IVAN POŽAR — PEČENKOV

V torek, 31. marca popoldne, ko se je spomladansko sonce že skrivalo za bližnji Nanos, smo ga spremili na zadnji poti iz domače rojstne hiše v Velikem otoku št. 21 pri Postojni. Vsi mi, ki smo ga bolje poznali, smo ga klicali za Janeza. Živel je skromno v dvanajst članski delavski družini in delal v gozdovih. Leta 1943 so ga Italijani nasilno mobilizirali v znani bataljon „speciale" na Sicilijo. Ko so se zavezniki izkrcali julija 1943, se jim je tudi Janez z ostalimi tovariši pridružil in je bil pozneje v I. tankovski brigadi. V sestavu NOV se je udeležil vseh borb prek Dalmacije, Hrvatskega Primorja do osvoboditve Trsta. Nakopal si je bolezen in bolehal. Demobilizirali so ga avgusta 1945.

Janez je bil predvsem velik ljubitelj in poznavalec prirode. Bil je gobar, polhar, čebelar in tudi zdravilne rože je poznal in nabiral. Najbolj je bil znan kot rakolovec.

Pri odprtem grobu, na katerega so sijali zadnji žarki zahajajočega sonca, se je poslovil od njega starešina ribiške družine Postojna Anton Stegel.

Pečenkov Janez je bil velik poštenjak, vesten, skromen delavec, katerega bomo ohranili v lepem spominu!

Miran

Za lepše glasilo

Le malo srednješolskih glasil ima tako tradicijo kot Glas Krasa, ki je ponos postojnskih gimnazijcev. Žal pa se je število tistih, ki so redno sodelovali pri urejanju lista, vedno manjšalo. Lanski uredniški odbor je še izdal pogrebno številko, ki naj bi zaključila izdajo lista. Pokop lista je dijake prizadel in razgibal. Sklenili so, da bodo odslej glasilo urejevale razredne skupnosti. Razpisali so nagradni natečaj za novo ime lista, ki naj bi ustrezneje označevalo mlade gimnazijce. Toda niso prejeli nobenega ustreznega predloga.

Nova številka je bila dobesedno razgrabljena. Uredil jo je III. razred (razrednik prof. Levec je mentor prejšnjih uredniških odborov) in v njej objavil med številnimi lepo-slovnimi in humorističnimi prispevki tudi eno boljših maturitetnih nalog.

Ob 25-letnici postojnske gimnazije bo izšla posebna številka Glas Krasa, ki bo povzetek vseh dosedanjih številk lista.

TONE VADNJAL

Dom JLA – dom mladih

Nekdanja zaprtost domov JLA iz družbenega življenja se vse bolj umika razgibanemu življenjskemu utripu mladih. Ilirska Bistrica ima svoj mali dom, po svoji zavzetosti in uspešnem sodelovanju z mladino tega mesteca pa je gotovo na enem od častnih mest.

Načelnik doma JLA Mile Jovanović ima največ zaslug za tako pomembno vlogo doma JLA v kulturnem in zabavnem življenju Bistričanov. Nikoli ne počiva in domačini ga poznajo kot prijetnega in duhovitega sogovornika. Čeprav je komaj leto dni na novem delovnem mestu, je iz začetne neznanke stopil na trdo uhojeno pot. Poiskal je nove metode dela in naredil vse, da bi dom JLA približal mladini. Kmalu so imeli svoj ansambel, ob glasbi in plesu pa ni težko najti stikov med pripadniki garnizije in mladino. Drug pomemben mejnik so številne zabavno glasbene prireditve in športna tekmovanja. Mladina je z navdušenjem sprejela vsa ta prizadevanja.

Spoznavajmo svet in domovino, Kaj več – kaj znaš, šahovski turnirji, tekmovanja v malem nogometu, rokometu, streljanju in namiznem tenisu so povečala zanimanje za dom JLA in pritegnila lepo število mladincev. Seveda upravi doma ni bilo žal sredstev za dobro organizacijo, za številne športne rekvizite, za ureditev športnih igrišč in za mnoge druge malenkosti, ki vsaka po svoje prispevajo k domačnosti tega ali onega kotička v domu.

Toda bistriška mladina in uprava doma JLA pa se niso zadovoljili z doseženimi uspehi. V teku je organizacija tekmovanja „Od Julesa Verna do osvojitve meseca" in vrsta športnih tekmovanj v počastitev dneva mladosti.

Tako široko udejstvovanje pa seveda zahteva sodelovanje vseh družbenih organizacij. K delu načelnika doma JLA se je priključila občinska konferenca ZMS, mladinski klub pa tudi komanda garnizije. Skupna želja vseh je, da bi bilo v bodoče še več prireditev, da bi življenje v Ilirski Bistrici še bolj popestrili.

P. Nikolić

Razpisna komisija

OKROŽNEGA SODIŠČA V KOPRU

razpisuje prosto delovno mesto

STROJEPISKE

Poleg splošnih pogojev mora kandidatka izpolnjevati še naslednja:
1. da ima dvoletno administrativno šolo,
2. zaželeno je znanje italijanskega jezika.

Rok priglasitve je 15 dni po objavi. Vse prijavljene kandidatke bo razpisna komisija povabila na preizkus znanja strojepisja. Osebni dohodek po pravilniku. Stanovanja ni.

KMETIJSKA ZADRUGA NOVA GORICA ŠEMPETER PRI GORICI

razpisuje

po sklepu zadružnega sveta licitacijsko prodajo:

— **4 TRAKTORJE FERGUSON**
— **4 PLUGE Fe**
— **3 ROTOVATORJE (od teh 2 ZIG-ZAP)**
— **2 ŠKROPILNICI — ATOMIZER, 300 l**
— **2 GRABLJE TRAKTORSKE »POLIP«**
— **2 TRAKTORSKI SEJALNICI**
— **1 MEŠALEC ZA BETON, 250 l**
— **1 PRIKOLICA, dvoosna, 5 t**
— **VOZOVI, VPREŽNE IN NAHRBTNE ŠKROPILNICE, BRANE, VPREŽNI PLUGI, KOTEL ZA ŽGANJEKUHO IN DRUGO KMEČKO ORODJE**

Na licitacijski prodaji imajo prednost družbene in gospodarske organizacije pod enakimi pogoji. Za predmete, ki imajo izklicno ceno 1000 N-din in več, morajo interesenti položiti kavcijo v znesku 10 % od izklicne cene, v gotovini ali z bariranim čekom.

Licitacija bo dne 17. 4. 1970 ob 9. uri v Vrtojbi, na dvorišču zadružnega doma.

Podjetje ALUMINIJ Komen

razpisuje
prosta delovna mesta za:

1. **vodjo livarne barvnih kovin**
2. **šefa priprave dela**
3. **konstruktorja**
4. **tehničnega risarja**
5. **več livarjev**

Pogoji:

pod 1. inženir metalurgije ali metalurški tehnik,
pod 2. strojni inženir ali strojni tehnik z večletno prakso v kovinski stroki,
pod 3. strojni inženir ali strojni tehnik z večletno prakso,
pod 4. tehnični risar z opravljeno šolo ali z nedokončano šolo in večletno prakso,
pod 5. več KV livarjev.

Od 1. do 5., da je odslužil kadrovski rok.
Od 1. do 5., tromesečno poizkusno delo.
Osebni dohodki po pravilniku.
Od 1. do 3.: stanovanje zagotovljeno v dobi enega leta.
Razpis velja do zasedbe posameznega delovnega mesta.
Kandidati naj k prijavi pošljejo kratek življenjepis o dosedanjih zaposlitvah in dokazila o strokovnosti.
Ponudbe pošljite na komisijo za delovna razmerja ALUMINIJ Komen.

PODJETJE

»GOSTOL«

NOVA GORICA

RAZPISUJE

naslednji prosti delovni mesti:

1. **REFERENTA ZA NAGRAJEVANJE V SPLOŠNO KADROVSKEM SEKTORJU**
2. **REFERENTA ZA PRODAJO REZERVNIH DELOV V SERVISNI SLUŽBI**

POGOJI:

pod 1. a) srednja ali višja šolska izobrazba
b) pet let delovnih izkušenj
c) primernost za delo z ljudmi
pod 2. a) končana srednja šola ekonomske ali strojne stroke
b) dve leti delovnih izkušenj
c) poznavanje dejavnosti kovinske industrije
d) obvladanje poslovne korespondence

Kandidati naj naslovijo pismeno prijavo z opisom razpisanih pogojev na kadrovsko službo podjetja »GOSTOL« Nova Gorica. Razpis velja do 30. aprila 1970.

Kadrovska komisija pri

ČZP »SOČA« Nova Gorica

razpisuje prosti delovni mesti za
1. **računovodje podjetja in**
2. **vodje komerciale podjetja**

Kandidati morajo poleg splošnih pogojev izpolnjevati še naslednje:
k 1. točki: srednja strokovna izobrazba in 5 let samostojnega dela v vodenju računovodske službe ali nižja strokovna izobrazba in 10 let samostojnega dela v vodenju računovodske službe;
k 2. točki: srednja strokovna izobrazba in 5 let samostojnega dela v delovni organizaciji in poznaavnje dela v grafični stroki.

Obenem razglaša prosto delovno mesto za
industrijskega oblikovalca

Pogoji:
1. srednja šola za oblikovanje;
2. sposobnost samostojnega dela v pripravi za ofset tisk;
3. sposobnost pripravljanja osnutkov;
4. sposobnost samostojnega dela razmnoževanja reprodukcijskih filmov za ofset tisk;
5. dve leti samostojnega dela v pripravi za ofset tisk.

Osebni dohodki po pravilniku.
Podjetje ne razpolaga s stanovanjem.
Kandidati, ki izpolnjujejo pogoje, naj oddajo pismene ponudbe z ustreznimi dokazili na upravo podjetja ČZP »SOČA«, Nova Gorica, najkasneje do 28. IV. 1970.

HOTEL TRIGLAV KOPER

razpisuje

JAVNO DRAŽBO
naslednjih osnovnih sredstev:

1 kom Igralni aparat „flipper“
1 kom Televizor „Kenedy“ (v neuporabnem stanju)
1 kom Šivalni stroj „Verita“
3 kom Pralni stroj „Himo“ 1 v uporabnem stanju, 2 v neuporabnem stanju
1 kom Centrifuga
2 kom Bojler

Dražba bo dne 14. aprila 1970 ob 9. uri v upravi hotela Triglav. Ogled predmetov za prodajo je mogoč dan pred dražbo.

ITALIJANSKA OSNOVNA ŠOLA KOPER

razpisuje
delovno mesto

učitelja za slovenski jezik

Pogoj: predmetni učitelj, znanje italijanskega jezika.
Rok za prijave 15. maja.
Nastop dela 1. septembra.

Ključavničarstvo

POSTOJNA, Tržaška 24

proda

kovinsko štanco

z elektromotorjem, 10 ton

Licitacija bo v sredo 15. aprila v prostorih podjetja, za družbene organizacije ob 10. uri, za zasebnike ob 11. uri. Udeleženci licitacije iz družbenega sektorja morajo imeti ustrezno pismeno pooblastilo.

SLUŽBA DRUŽBENEGA KNJIGOVODSTVA PODRUŽNICA POSTOJNA

razpisuje
licitacijo za

— **osebni avtomobil fiat 1300**
v voznem stanju.

Licitacija bo 20. aprila 1970 ob 10. uri v podružnici Postojna.

Trgovina čevljev

JUREN



GORICA,
Largo XXVII marzo 9
Via IX agosto 1

Velika izbira čevljev in torbic po konkurenčnih cenah!

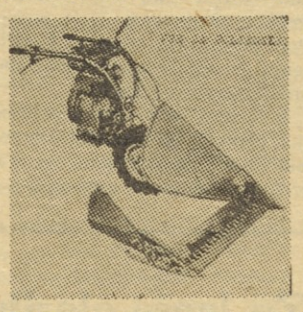

VSE ZA POLJEDELSTVO

v trgovini

ING. E. RIGHI
Trst, trg Goldoni 9

semena — kmetijski stroji — umetna gnojila — krma — piščanci itd.

TURISTIČNO DRUŠTVO KOMEN

vabi interesente

ZA IZGRADNJO GOSTINSKEGA OBJEKTA V KOMNU

Poleg lastne udeležbe pri gradnji bodo interesentom zagotovljena kreditna sredstva pod zelo ugodnimi pogoji.

TD KOMEN V SODELOVANJU S TZ SEŽANA

Vse informacije daje TD Komen.

»TRANSAVTO«

PODJETJE ZA TRANSPORT IN SERVISNA POPRAVILA

POSTOJNA

objavlja prosta delovna mesta

a) **ZA OBRAT V POSTOJNI:**

— **6 KV avtomehanikov**
— **2 KV avtokleparja**
— **1 KV avtoelektričar**
— **1 KV kovinostrugar**
— **1 KV obratni električar**
— **1 KV skladiščnik**
— **2 NK delavca**

b) **ZA OBRAT MAROF PRI CERKNICI:**

— **3 KV avtomehanike**
— **1 KV skladiščnik**

Ponudbe za vsa navedena delovna mesta sprejema splošni sektor podjetja v roku 15 dni po objavi oglasa.

Sklad za pripravo in komunalno urejanje stavbnih zemljišč SKUPŠČINA OBČINE IZOLA

Na podlagi 10. člena Zakona o urejanju in oddajanju stavbnega zemljišča (Uradni list SRS, št. 42/66) in 4. člena Odloka o urejanju in oddajanju stavbnega zemljišča na območju občine Izola (Uradne objave, št. 11/67 in 15/69) razpisuje Sklad za pripravo in komunalno urejanje stavbnih zemljišč občine Izola

II. ustni javni natečaj

za oddajo stavbnih zemljišč za stanovanjsko izgradnjo. Javni natečaj bo dne 4. maja 1970 ob 10. uri v prostorih uprave Skupščine občine Izola na Nabrežju Borisa Kidriča — sejna dvorana

Oddajajo se naslednja stavbna zemljišča:

a) gradbena parcela št. 2037 — 630 m²
b) gradbena parcela št. 2038 — 600 m²
c) gradbena parcela št. 2040 — 500 m²
d) gradbena parcela št. 2041 — 450 m²
vse v Izoli, ob Leninovi ulici in ulici Oktobrske revolucije

Izklicni prispevek za komunalno opremljanje in odškodnina za zemljišče znaša:

parcela pod a) 50.240.— din
b) 48.800.— din
c) 44.000.— din
d) 41.600.— din

Izklicni prispevek mora investitor nakazati v roku 8 dni po prejemu odločbe o dodelitvi zemljišča. Gradbene parcele, ki so predmet natečaja so zazidljive pod naslednjimi pogoji:

— **objekti morajo biti dvoetažni;**
— **investitor mora pričeti z gradnjo v letu 1970 in dokončati gradnjo v letu 1971**
— **bruto zazidalna površina sme znašati od 100 do 120 m²**

Interesenti za razpisana zemljišča morajo do 30. aprila predložiti skladu pismeno ponudbo in pri oddelku za finance Skupščine občine Izola položiti varščino v znesku 3.000.— dinarjev.

Center za rehabilitacijo invalidov

»INDE« Koper

razpisuje

JAVNO LICIJACIJO

osnovnih sredstev in drobnega inventarja dne 15. 4. 1970 od 9. do 12. ure v skladišču v Kopru, Vojkovo nabrežje št. 9.

1. 3 ročni brizgalni stroji 30 gr. za plastiko à	**3.000.— din**
2. 2 avtomatska stroja za brizganje plast. mas 100 gr. à	**20.000.— din**
3. mlin za mletje plastičnih mas	**300.— din**
4. peč »Kraljica«	**50.— din**
5. šivalni stroj »Singer« levoročni	**50.— din**
6. šivalni stroj »Singer«	**150.— din**
7. stroj za upogibanje jermenov	**20.— din**
8. šivalni stroj za šivanje obrobov	**200.— din**
9. peči na olje à	**200.— din**
10. stroj za navlačenje konic	**8.000.— din**
11. stroji in naprave za izdelavo vžigalnikov	**500.— din**
12. razni elektromotorji à	**50.— din**
13. razne naprave in pripomočki za ročni sitotisk na tkanine	**10.500.— din**
14. likalni stroj	**2.000.— din**
15. 2 bojlerja à	**150.— din**
16. 1 bojler	**100.— din**
17. 1 bojler	**250.— din**
18. šivalni stroj »Singer«	**100.— din**
19. šivalni stroj »Singer«	**600.— din**
20. škaf pocinkani	**30.— din**
21. elektromotor za ventilator	**200.— din**
22. elektromotor za sušilnico	**200.— din**
23. voziček za perilo à	**200.— din**
24. pralni stroji	**100.— din**

Ogled strojev in strojnih naprav je dne 14. aprila 1970 od 7. do 12. ure. Vsak interesent mora položiti 10 % od licitirane vrednosti na blagajni pri Centru.

OB ZAČETKU SEZONE KK SOŠKE ELEKTRARNE NOVA GORICA

Bogat program domačih in mednarodnih tekmovanj

Kajakaši KK Soške elektrarne iz Nove Gorice so se zahvaljujoč večletnemu prizadevanju nekaterih posameznikov povzpeli med najboljše tovrstne športne kolektive v Jugoslaviji. Novogoriški kajakaši so na mednarodnih prireditvah širom Evrope dosegli vrsto priznanj, diplom in pokalov. Pri tem je treba poudariti, da so njihovi uspehi resničen odraz skromnosti in so vsi člani kluba pravi in čisti amaterji ter lahko služijo za vzgled mnogim ostalim športnikom.

Ko pregledujemo dejavnost kluba v preteklem letu, vidimo, da so člani in mladinci uspešno nastopili na 15 prireditvah, od tega na devetih doma in šestih v tujini. Na svetovnem prvenstvu v Franciji so v državni reprezentanci nastopili trije Novogoričani in to: Albin Špacal, Lucijan Jug in Lucijan Pellegrini. V minuli sezoni so Novogoričani trikrat nastopili v Italiji, po enkrat pa v Avstriji in DR Nemčiji. Vse te prireditve so Novogoričanom prinesle vrsto lepih uvrstitev. Povejmo samo to, da so bili Novogoričani v tujini dvakrat prvi, enkrat drugi in dvakrat tretji. Skupno pa so člani KK Soške elektrarne na tekmovanjih v spustu in slalomu doma in v tujini dosegli kar 12 prvih, 6 drugih, 7 tretjih in še vrsto ostalih solidnih uvrstitev s katerimi so krepko obogatili klubsko zbirko trofej.

Od domačih prireditev je v preteklih sezoni zanimivo omeniti kombinirano tekmovanje v veleslalomu na snegu in spustu na vodi. Novogoričani so lani prvi v Jugoslaviji organizirali tako prireditev, ki je izredno uspela.

Kot priznanje za uspešno delo je Zveza podelila članoma: Simonitiju in Mozetiču naziv mednarodnega eksperta za slalom. Špacal pa je bil imenovan za zveznega trenerja. Tovariš Simoniti pa je povrh vsega predlagan za zveznega kapetana olimpijskega moštva.

Posebna komisija je po ogledu zgornjega toka Soče registrirala nekatere odseke Soče kot možne za izvedbo svetovnega prvenstva leta 1973. Odsek Trenta – vas Soča za slalom in spust ter odsek Soče med Žago in Trnovom za spust. Jugoslavija je že predložila kandidaturo za izvedbo svetovnega prvenstva v spustu na Soči in slaloma na Savi (Tacen). Mednarodna kanuistična federacija (ICF) s sedežem v Parizu pa je kandidaturo sprejela, kar pomeni, da obstajajo realne možnosti za izvedbo te velike prireditve na Soči, ki bi jo morali z veseljem sprejeti tudi naši turistični delavci.

Na koncu je prav, da se za hip ustavimo ob nekaterih letošnjih prireditvah. Organizatorji v KK Soške elektrarne bodo organizirali letos kar troje tekmovanj. Za domače tekmovalce: v Trenti kombinacijo sneg-voda in spust na Soči na odseku Žaga–Trnovo. Koncem junija pa jih čaka najpomembnejša organizatorska naloga: izvedba mednarodnega spusta na Soči v Trenti. Tekmovalce iz Nove Gorice pa čaka že v tem mesecu vrsta domačih in tujih prireditev. Želimo jim, da bi nas tudi v letošnji sezoni častno zastopali.

P. F.



Bojan Poberaj med vožnjo na mednarodni prireditvi v Tacnu leta 1968.

BOJANU POBERAJU V SLOVO

Te dni bi moral odslužiti redni kadrovski rok v naši armadi. Vsi smo ga težko pričakovali. Njegovi doma, na delovnem mestu v novogoriškem Avtoprometu, še najbolj nestrpni pa so bili njegovi športni tovariši. Vsa pričakovanja je te dni pretrgala žalostna novica: „Bojan Poberaj je podlegel poškodbam v hudi prometni nesreči v bližini Foče."

Bojan se je rodil pred štiriindvajsetimi leti v Šolkanu. Izučil se je najprej za avtomehanika, zatem pa je z uspehom zaključil TSŠ strojne stroke. Ves prosti čas je posvetil športu. Bil je aktiven član KK Soške elektrarne – Nova Gorica, že od 12 leta starosti. Zaradi izrednih uspehov doma in v inozemstvu je bil uvrščen v jugoslovansko reprezentanco in je večkrat z uspehom zastopal našo domovino na raznih tekmovanjih. Vsi večji uspehi pa so bili šele pred njim. Bojan je bil že izbran v državno reprezentanco za svetovno prvenstvo, prihodnje leto v Italiji in olimpijske igre leta 1972 v Munchnu. Bojan pa ni bil samo kajakaš. Zelo veliko je smučal in je bil med drugim tudi smučarski vaditelj.

Bojan je bil velik športnik in si je ustvaril širok krog prijateljev. Ob njegovi prerani smrti ga zato ne bodo pogrešali samo njegovi svojci in klubski tovariši. Pogrešali ga bodo kajakaši in kanuisti vseh jugoslovanskih klubov, mnogi športniki in znanci. Bojan si je s svojo marljivostjo, poštenostjo in ljubeznivostjo postavil trajen spomenik in ga ne bomo pozabili.

Športni prijatelji

OB USPEHU NOVOGORIŠKIH NAMIZNOTENIŠKIH IGRALCEV

Med šesterico najboljših v Sloveniji

Namiznoteniška sezona se počasi bliža h koncu. Namiznoteniški igralci ŽNTK Nova Gorica so nedvomno zadovoljni z dosežki, ki so jih dosegli letos, saj so prav ob zaključku sezone dosegli enega največjih uspehov novogoriškega namiznega tenisa nasploh. V tekmovanju za jugoslovanski namiznoteniški pokal so se namreč pretekli teden uvrstili med šesterico najboljših slovenskih namiznoteniških klubov.

Novogoričani, ki že 3 leta nastopajo v II. republiški namiznoteniški ligi, so pred kratkim nastopili v Sodražici na prvem delu II. republiške lige za letošnje leto. Med osmimi ekipami, ki so vse zelo kvalitetne in so povečini že sodelovale v I. republiški ligi, so Novogoričani zasedli sedmo mesto. Drugi del tekmovanja bo – po vsej verjetnosti – jeseni v Novi Gorici in se bodo morali igralci Nove Gorice zares potruditi, če bodo hoteli ostati v tej ligi.

Tekmovanje za jugoslovanski pokal je prineslo Novogoričanom izreden uspeh. Novogoriški veterani: Pichler, Kosovel in Bratuž – slednji je nastopil poškodovan – so zaigrali z velikim poletom. Najprej so odpravili Salonit s 5:2, zatem z enakim rezultatom Semedelo in nato pretekli četrtek še Vrhniko s 5:0. V četrtek je v Novi Gorici gostovala Olimpija II in se v srečanju za polfinale pomerila z Novo Gorico. Možnosti Novogoričanov so bile majhne, kar pa njihovega uspeha ne zmanjšuje, saj nihče ni pričakoval, da se bodo Novogoričani uvrstili tako visoko. Igralcem naše iskrene čestitke in upajmo, da to ni zadnji uspeh novogoriških igrlacev z belo žogico.

a.–

ŠPORTNI TELEGRAMI

TOLMIN: V pokalni nogometni tekmi je enajsterica Tolmina premagala mlado ekipo Rudarja iz Idrije z rezultatom 2:0. V naslednjem kolu se bodo Tolminci pomerili z Novogoričani.

Košarkarji Tolmina so odigrali več prijateljskih srečanj. Rezultati: AET : Sežana 77:38, AET : TIK 87:34 in AET : Lesonit 47:49.

KOBARID: V telovadnici osnovne šole v Kobaridu je društvo pedagogov telesne vzgoje organiziralo občinsko prvenstvo osnovnih šol v vajah na orodju. Pri učenkah je zmagala osnovna šola Kobarid, pred Tolminom in Kobaridom II. Med posameznicami je bila najboljša Kragelj, pred Šavljijevo in Veliščkovo. Pri učencih je v ekipni konkurenci zmagal Kobarid, pred Tolminom in ekipo Most na Soči. Najboljši posamezniki: Hrast, Jug in Perinčič.

KANAL: Pretekli četrtek so v Kanalu gostovali odbojkarji AUDAX iz Gorice in tako vrnili obisk Kanalcev iz februarja letos. Tudi tokrat so bili v vseh pogledih boljši odbojkarji Kanala, ki so nasprotnike prekašali pred vsem v igri na mreži. Zmagal je Kanal z rezultatom 3:0.

DOBRAVLJE: V dvorani doma Partizan v Dobravljah je bilo pretekli teden občinsko prvenstvo v vajah na orodju za pionirke in pionirje. Največji uspeh so dosegli mladi telovadci ŠSD Čaven. Rezultati – pionirji: 1. Štor, 2. Velikonja, 3. Rustja, 4. Rustja U. (vsi ŠSD Čaven), 5. Slejko (D). Ekipno: 1. Čaven, 2. Dobravlje, 3. Vipava, 4. Ajdovščina. Pionirke: 1. Dolinar, 2. Novak, 3. Rožič, 4. Merkelj (vse Čaven).

IDRIJA: Na prvem šahovskem turnirju za mesec april je v Idriji nastopilo 16 igralcev. Vrstni red najboljših: 1. Kovač 14,5, 2. Majnik 12,5, 3. Troha 11,5, 4. Crnobrnja 11,5 Hladnik 10,5, 6. Jereb 10,5, 7. Šinkovec 9,5 itd.

NOVA GORICA Na kegljaškem četveroboju, ki je bil na sporedu v torek, so bili doseženi naslednji rezultati: 1. Elektro Gorica 2282, 2. SGP 2260, 3. Meblo 2212, 4. Salonit 2199. Posamezniki: 1. Trebižan (SGP) 410, Polanc (EG) 396.

V nedeljo bi moralo biti v Novi Gorici prvenstvo gimnastičnega centra Nova Gorica, ki pa je odpadlo, ker so odpovedali udeležbo nekateri tekmovalci. Na pregledni tekmi je bil najboljši Gabrijelčič. Med tednom pa so imeli svoje tekmovanje tudi novogoriški pionirji. Zmagal je Strniša pred Manfredo.

Košarkarji »Fructala« uspeli

V nedeljo je bil v Ajdovščini kvalifikacijski turnir za vstop v II. slovensko ligo. Na tekmovanju so med tremi ekipami poželi največ uspeha domači igralci in je tako ekipa ajdovskega Fructala postala novi član II. republiške košarkarske lige.

Rezultati: Fructal : Logatec 41:40 (19:22), Žiri : Logatec 50:43 (25:18) in Fructal : Žiri 77:44 (36:22). Vrstni red: 1. Fructal, 2. Žiri, 3. Logatec. Za Fructal so igrali: Rutar, Vodopivec, Vidmar, Šlokar, Oven, Lukovac in Bole.

Tekmovanje je pod pokroviteljstvom sadno-likerskega kombinata Fructal tudi organizacijsko lepo uspelo.

FH

ZAHODNA CONSKA NOGOMETNA LIGA

ADRIA – KOPER 2:2

V drugem kolu spomladanskega dela tekmovanja je bila odigrana le ena tekma. Vse ostale so bile preložene zaradi nenadnega snega, ki nas je še enkrat presenetil v letošnji pomladi. Stanje na lestvici tako ni prav nič spremenjeno, če ne upoštevamo skoka Adrie, ki se je pomaknila nekaj višje. Vprašanje pa je, kje bo, ko bodo odigrane preostale tekme. Kar štiri ekipe imajo namreč možnost, da Adrio še prehitijo.

V edini tekmi je Koper motal pustiti točko v Mirnu. Tega se ljubitelji nogometa v Kopru prav gotovo niso nadejali, ker so pričakovali zanesljivo obe točki. Usoden pa je bil verjetno zadetek v prvi minuti in potem še nesrečen avtogol Franze. Dobrih 20 minut je potem potreboval Koper, da je uredil svoje vrste in da je uspel rezultat izenačiti. V tem delu se je še posebej izkazal Malkoč, ki je na njegov značilen način dosegel oba zadetka.

Mlada ekipa Kopra je tako še nadalje ostala med vodečimi ekipami. Trenutno je prvi, toda Triglav je v zaostanku za eno, Usnjar pa kar za dve tekmi. Ob najbolj neugodnih rezultatih lahko pričakujemo, da bi bil Koper po tem kolu na tretjem mestu z enakim številom točk, kot jih ima Triglav.

Jutri je na programu nekaj zanimivih srečanj. Spet bomo videli enega od primorskih derbijev. Tokrat bo v Kopru gostovala ekipa Tolmina, ki je v jesenskem delu edina odvzela obe točki Kopru. V Sežani gostuje Usnjar in domačini bi z zmago še bolj zapletli položaj na vrhu, sebi pa bi močno povečali možnosti, da se uvrstijo v zlato sredino. Primorje in Adria gostujeta. Vsaka točka bi bila že lep uspeh.

jk

V KANALU ŠOLSKO ŠPORTNO DRUŠTVO

Nedavno je bil v Kanalu ustanovni občni zbor šolskega športnega društva Kanal. Misel o ustanovitvi ŠSD je vznikla že lani, ob začetku gradnje telovadnice. Sklep o njegovi ustanovitvi pa je dozorel ob njeni otvoritvi. Že teden dni po otvoritvi so v Kanalu začeli tudi z redno vadbo v šestih oddelkih.

Pričakovati je, da se bo z ustanovitvijo društva močno razmahnila telesnovzgojna dejavnost in da bo ŠSD nadaljevalo s tradicijo nekoč zelo delavnega društva Partizan.

ŠAH

PIRAN : KOPER 34,5:29,5

Brzopotezni krožni šahovski dvoboj na 8 ploščah s Koprčani so Pirančani izvojevali v svojo korist z izidom 34,5:29,5. Za Koprčane je bil najuspešnejši Brečevič Vladimir, ki je zbral vseh 8 točk, za Pirančane pa Šabić Marjan s 7 točkami.

MOŠTVENO PRVENSTVO PRIMORSKE

V moštvenem prvenstvu Primorske 1970 in v tekmovanju za pokal predsednika republike tekmujejo 8-članska (6 moških, 1 mladinec – rojen po 1. januarju 1951 – in 1 ženska) šahovska moštva RUDAR iz Idrije, PIRAN, SEŽANA, KOPER, SALONIT iz Anhovega in ČAVEN iz Ajdovščine.

V I. kolu 12. aprila igrajo Rudar : Koper v Idriji, Čaven : Salonit v Ajdovščini in Piran : Sežana v Piranu.

V II. kolu 19. aprila igrajo Koper : Sežana v Kopru, Salonit : Piran v Anhovem in Rudar : Čaven v Idriji.

V III. kolu 26. aprila igrajo Čaven : Koper v Ajdovščini, Piran : Rudar v Piranu in Sežana : Salonit v Sežani.

V IV. kolu 10. maja igrajo Koper: Salonit v Kopru, Rudar : Sežana v Idriji in Čaven : Piran v Ajdovščini.

V V. kolu 17. maja igrajo Piran : Koper v Piranu, Sežana : Čaven v Sežani in Salonit : Rudar v Anhovem.

BRZOPOTEZNI TURNIR PRIMORSKIH MEST

V počastitev 25. obletnice osvoboditve bo 2. maja v Ajdovščini v Domu JLA ob 9. uri dopoldne brzopotezni šahovski turnir 6-članskih reprezentančnih moštev slovenskih primorskih mest in krajev.

Turnir je v tehnični in organizacijski izvedbi domačega šahovskega društva „Čaven.

PIRAN : RUDAR 15:9

Prepričljiva zmaga Pirana

Rokometaši Pirana so dosegli nadaljnjo zmago dokaj prepričljivo in si tako obdržali velik naskok v točkah, ki jim daje lepe možnosti, da letos z rekordno prednostjo postanejo slovenski prvaki. Ves čas tekme v Piranu je pihala burja, pa še deževalo je in ekipi nista mogli pokazati vsega svojega znanja. Kljub takšnemu vremenu, ki je zelo oviral igralce, pa so domači rokometaši prepričljivo premagali bivše zvezne ligaše. Posebej velja omeniti razpoloženega Fuksa, ki je kot za šalo branil sedemmetrovke. Drugi primorski predstavnik v slovenski ligi ni imel srečnega dne v Ljubljani. Domači Slovan je bil premočan nasprotnik, ki je kot na prvi tekmi tudi tokrat zmagal predvsem po zaslugi hitrih protinapadov, ki so tako značilni za igro ljubljanskega moštva. Na lestvici ni večjih sprememb. Branik ima tekmo manj in ker igra z Medvodami je skoraj gotovo, da bo na lestvici prehitel Ribnico. Izola je še naprej na desetem mestu in tudi v jutrišnji tekmi jo čaka izredno težka naloga. V goste ji prihaja ekipa Brežic, ki je na lestvici odlična tretja. Ljubiteljem rokometa v Izoli se tako jutri obeta zanimiva tekma, saj bosta obe ekipi želeli zmago, ker točke potrebujeta obe. Izola se mora pomakniti od nevarne cone, Brežice pa želijo obdržati korak s Slovanom v borbi za drugo mesto. Prvo mesto je namreč že rezervirano za Piran.

LESTVICA:

PIRAN	13	12	0	1	238:161	24
Slovan	13	8	2	3	238:204	18
Brežice	13	7	3	3	188:175	17
Sl. Gradec	13	8	0	5	272:231	16
Ribnica	13	5	3	5	232:241	13
Branik	12	5	2	5	160:171	12
Rudar	13	4	3	6	217:201	11
Šoštanj	13	4	3	6	209:215	11
Kranj	13	4	1	8	211:233	9
IZOLA	13	4	0	9	200:237	8
Tržič	13	4	0	9	165:216	8
Medvode	12	3	1	8	162:207	7

jk

Center zmaguje

Občinska Zveza prijateljev mladine in OSZ Postojna sta te dni izvedla občinsko prvenstvo pionirjev in pionirk v streljanju z zračno puško v okviru Jugoslovanskih pionirskih iger 1970. Pokrovitelj tekmovanja občinska ZPM je za vse zmagovalce predvidela prehodne pokale, nagrade in diplome. Prvenstva se je kljub slabemu vremenu udeležilo 42 tekmovalcev, med njimi 7 pionirk iz Postojne, Pivke in Planine. Doseženi so bili naslednji rezultati:

Ekipno: pionirji – sodelovale so 3 4-članske ekipe, premočno pa je zmagala ekipa postojnske šole (Šuligoj, Natlačen, Požar, in M. Grželj), ki je nastreljala 616 od 800 možnih krogov. Mladi strelci iz pivške šole so nastreljali 564 krogov. Nekoliko slabši so bili strelci iz Planine s 432 krogi.

Pionirke: Nastopili sta le dve ekipi sestavljeni iz 3 tekmovalk. Tesno je zmagala ekipa Centra (Lampelj, Progar, Baraga) s 373 krogi od 600 možnih pred ekipo Pivke s 366 krogi.

Posamezno: pionirji – med 35 strelci so slavili velik uspeh pionirji Centra, saj so zavzeli vseh pet prvih mest. Daleč najboljši pa je bil Matjaž Šuligoj, ki je nastreljal 176 krogov od 200 možnih. Drugi je bil Gorazd Baraga s 165 krogi, slede M. Fajdiga, Natlačen in Valič (vsi Center). Normo za sodelovanje na prvenstvu področja Koper je doseglo kar 25 pionirjev.

Pionirke: Pričakovano je zmagala Dijana Križman iz Pivke s 146 krogi, ostala tri mesta so zavzele pionirke Centra: Lampelj, Progar, Baraga.

Edvard Progar

Delfin vodi

Po popolnem tretjem kolu medobčinske rokometne lige – spomladanski del sta v vodstvu ekipi Delfina, s koprske gimnazije, v moški in ženski konkurenci.

REZULTATI: ženske – Delfin : EAŠC 5:0, Retina : Burja 2:14, moški – Delfin : EAŠC 16:8, Retina : Burja 6:17

LESTVICA ŽENSKE

						točk
1. Delfin	8	7	0	1	64:21	14
2. Burja	9	7	0	2	75:31	14
3. EAŠC	9	5	0	4	58:36	10
4. Piran	7	5	0	2	41:46	10
5. Retina	9	3	0	6	27:64	6
6. Izola	8	1	0	7	10:47	2
7. Koper	7	0	0	7	0:35	0

LESTVICA MOŠKI

						točk
1. Delfin	10	7	2	1	136:71	16
2. PŠKS	9	6	1	2	108:81	13
3. Izola	9	6	0	3	143:104	12
4. Piran	8	5	0	3	71:63	10
5. EAŠC	10	4	0	6	99:87	8
6. Koper	8	3	1	4	86:77	7
7. Burja	10	3	0	7	83:113	6
8. Retina	10	1	0	9	57:205	2

Gimnazija prva

V ponedeljek je bil v Kopru kvalifikacijski turnir v malem nogometu za srednje šole v okviru tekmovanja „ŠPORTNE IGRE UČENCEV IN DIJAKOV SLOVENSKE OBALE". Tekmovanje je organizirala tekmovalna komisija pri Občinski zvezi za telesno kulturo Koper. Prvo mesto je pripadlo ekipi Gimnazije, ki je odpravila oba nasprotnika s 3:0, druga je bila ekipa PŠKS in tretja ekipa Ekonomsko administrativnega šolskega centra. Pravico nastopa v finalu, kjer se srečajo občinski prvaki Pirana in Izole, ima ekipa Gimnazije:

Cerar v Bovcu

Tolminski športniki so pretekli teden skupaj s ObSS Tolmin organizirali v Bovcu ustni časopis na katerem so sodelovali domači športniki. Kot gostje pa so se prireditve udeležili nekateri znani športniki: telovadec Miro Cerar, kegljač Miro Stržaj in člana jugoslovanske himalajske odprave dr. Jože Andlovic in Klavdij Mlekuž. Prireditev je vsestransko uspela in pomeni istočasno lep uvod v akcijo za zbiranje prispevkov za gradnjo prepotrebne telovadnice v Bovcu.

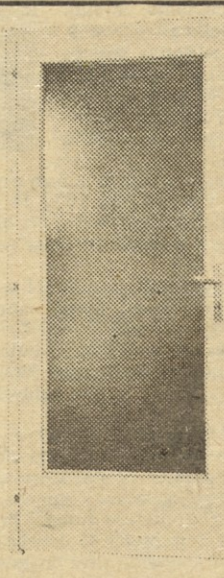

ZAKAJ

OKNA VRATA „JELOVICA"?

- zato, ker so finalizirana in embalirana v transportno in vgraditveno embalažo,
- izdelana iz prvovrstnih materialov,
- plod natančnih raziskav tržišča in ker so proizvod priznanega proizvajalca stavbnega pohištva: »Jelovice«, lesne industrije Škofja Loka, tel. 85-336.

Koprčani želimo imeti čisto in zdravo mesto

Ne mine dan, da se Koprčani ne bi jezili na red in snago. V svojih kritikah navadno dajemo za zgled druga slovenska mesta pa večja mesta v bližnjem in oddaljenem inozemstvu. Žal pa se v kritikah nikoli ne potrkamo na lastna prsa, ne pometamo radi pred svojim pragom. Ne primerjamo se z meščani tistih mest, ki jih dajemo za zgled čistoče, ker nam je to neprijetno, celo nerodno. Želimo imeti čisto in zdravo



Novo smetišče koprske službe javne snage nad Pridvorom, oddaljeno od mesta 15 km. Smetarski avtomobili pripeljejo dnevno na odlagališče 30 do 40 kubičnih metrov smeti in raznih odpadkov

mesto, pri tem pa pozabljamo ali pa enostavno nočemo vedeti, da je v največji meri odvisno od nas samih, če bo naše mesto čisto ali pa umazano. Zvračati vso odgovornost za snago in red na druge, zlasti na komunalni servis in njegovo službo javne snage je kaj jalov izgovor, če sami nočemo vzdrževati snage in se požvižgamo na odloke občinske skupščine, ki tudi nas meščane zavezujejo na higieno in na skrb za estetski izgled našega mesta. Povrhu pa zelo malo denarno podpiramo tistega, za katerega mislimo da je „uradno" dolžan pobrati vsak papirček ali olupek, ki ga tako brezskrbno vržemo na tla.

Morali bi vedeti, da je Koper staro, srednjeveško mesto, s slabim kamnitim tlakom, zveriženimi ulicami in uličicami in da je v takšnem mestu težje kot v moderno grajenih mestih vzdrževati snago in red. Če so pa naši meščani še malomarni, potem se ni treba čuditi, da je Koper dobil zaslužen vzdevek najbolj nesnažnega mesta v Sloveniji, čeprav si služba javne snage prizadeva, krepko prizadeva, da bi šel ta slab glas čimprej v pozabo za vedno Toda težko bo uspela, če je ne bomo v njenih prizadevanjih podprli prav vsi, vseh 16.000 prebivalcev.

Koprski komunalni servis opravlja razen vode in elektrike vse druge komunalne dejavnosti. Med dejavnostmi, ki jih opravlja, zavzema eno najvidnejših mest služba javne snage, predvsem zaradi njene vsakdanje neposredne skrbi za snago in estetski izgled mesta in predmestij. Kot samostojno podjetje je bil komunalni servis ustanovljen leta 1961. Prej je deloval kot zavod za komunalno dejavnost pri občinski skupščini.

Do leta 1962 je imel komunalni servis za odvoz smeti iz mesta konjsko vprego Ko je šel na prvo „motorizacijo", in sicer na poltovorno vozilo, je to služilo podjetju za vse dejavnosti vključno za odvoz smeti. Šele 1964. leta se je pojavil na koprskih ulicah prvi smetarski avto in tudi prvi tipizirani smetnjaki. V začetku je služba javne snage zaposlovala le nekaj ljudi, v glavnem za pometanje in čiščenje mestnih ulic, sedaj pa kolektiv javne snage šteje že 27 ljudi, od tega 13 smetarjev, štiri nakladalce tri šoferje specialnih vozil itd.

Dodati moramo da je komunalni servis kupil leta 1967 čistilni avto za strojno čiščenje tistih ulic, ki so čistilnemu avtu dostopne. Ta avto nadomešča precej delovne sile, najmanj trideset delavcev. Toda potrebe po novi delovni sili in novi sodobni mehanizaciji skokovito naraščajo, vzporedno s širjenjem mesta, naraščanjem prebivalstva, prometa in turizma. Komunalni servis je lani in predlanskim kupil dva smetarska avtomobila, vendar je to še vedno zelo okrnjena mehanizacija za odvoz smeti in odpadkov ter za njihovo uničenje, kar je temeljnega pomena za normalno življenje ljudi v mestu in za redno vzdrževanje snage.

Normalno je, da mora služba javne snage delovati brezhibno, sicer bi bilo mesto zatrpano z odpadki in količina teh se iz leta v leto kopiči. Naj navedemo le podatek, da mora služba javne snage odpeljati dnevno iz Kopra 30 do 40 kubičnih metrov smeti, letno 9000 do 14.000 kubičnih metrov. Zaradi ozkih ulic v novih naseljih in starem delu mesta ima služba javne snage zelo težavno delo v primerjavi z drugimi mesti v republiki. Razen tega vroče podnebje pogojuje hitrejši razkroj organskih snovi, kar zahteva dnevno odvažanje smeti.

Kljub povečanju števila delavcev v lanskem letu in močnemu zavzemanju ostalih služb komunalnega servisa je praksa pokazala, da jih je premalo. Iz leta v leto se namreč povečujejo razdrobljene javne površine na katerih je potrebno vzdrževati red in snago skokovito narašča število domačih in inozemskih turistov, ki bistveno vplivajo na onesnaženje mesta. Pred dvema letoma so znašale javne površine, ki pridejo v poštev za vzdrževanje okrog 195.000 kvadratnih metrov, letos pa že 250.000 kvadratnih metrov. Koliko površine odpade na enega pometača, ni težko izračunati. Povedati pa moramo, da je povsod po svetu odmerjeno pometaču 2000 kvadratnih metrov za čiščenje v osmih urah. V Kopru in njegovih primestnih naseljih pa je na grbi 13 pometačem 250.000 kvadratnih metrov površin.

Do lanskega leta je služba javne snage odvažala smeti na smetišče pod Serminom. Smetišče je bilo na zelo neprimernem mestu, v neposredni bližini koprskega tovornega kolodvora. Občinska skupščina mu je dodelila novo lokacijo nekaj kilometrov nad Pridvorom. Novo smetišče je oddaljeno od Kopra 15 kilometrov in jasno je, da se je čas prevoza podaljšal za trikrat, s tem pa tudi stroški. Dosedanja dva tipizirana vozila te razdalje v poletnih mesecih ko bo narasla količina smeti, ne bosta zmogla.

Iz tega sledi, da komunalni servis potrebuje denar ne samo za tekoče delo, ampak tudi za nakup nove mehanizacije. Za normalni razvoj službe javne snage bi potreboval v prihodnjih petih letih 2,600.000 dinarjev, da bi lahko organiziral odvoz smeti na vsem območju urbaniziranega dela občine. Že v prihodnjem letu bi potreboval nov smetarski avto in buldožer, ker mora za buldožer, ki si ga je sposodil od koprskega kmetijskega kombinata Agrarie, plačevati po 70 dinarjev na uro. Da bi lahko nemoteno vzdrževal red in snago, bi potreboval še šest smetarskih avtomobilov ter eno vozilo za pranje smetnjakov.

Ko smože pri denarju, naj povemo, da se cene za odvoz smeti od leta 1964 niso spremenile, čeprav so vsi drugi dejavniki, ki vplivajo na ceno usluge, skokovito naraščali, zlasti gorivo, avtomobili, osebni dohodki itd. Dejstvo je namreč, da komunalne organizacije, ki so posebnega družbenega pomena, oblikujejo cene za komunalne storitve v soglasju z občinsko skupščino. Pri določitvi stroškovne cene je občinska skupščina torej dolžna upoštevati materialne in druge pogoje za redno in nemoteno poslovanje komunalne delovne organizacije. Podjetje komunalni servis je bilo prisiljeno kriti izgubo službe javne snage iz dohodkov ki so jih ustvarile druge dejavnosti. Toda lani se je stanje znatno poslabšalo in podjetje nima denarja za naraščajoče stroške, kaj šele za nakup nove mehanizacije in za razširitev območja, od koder bi odvažalo redno smeti, kot so Žusterna, Ankaran, Škofije in drugi urbanizirani kraji v občini.

Lani je komunalni servis dobil iz občinskega proračuna za vzdrževanje snage oziroma za pometanje ulic in trgov nekaj nad 337.000 dinarjev, letos pa 500.000 dinarjev. To je znaten premik in dokaz večjega razumevanja občinske skupščine za potrebe komunalnega servisa oziroma za vzdrževanje javne čistoče v mestu in okolici, vendar je ta vsota daleč premajhna, če jo primerjamo s potrebami.

Komunalni servis se poteguje za zvišanje prispevka koristnikom uslug, saj plačujejo družine že od leta 1964 po 3 60 dinarjev mesečno za odvažanje smeti in vzdrževanje snage samska stanovanja celo samo dva dinarja, gostišča, šole, obrtne delavnice in drugi pa po ključu ki so ga oblikovali na gospodarski zbornici. V prej omenjenih vsotah so zajete te-le storitve: zbiranje in nakladanje smeti, odvoz na smetišče vzdrževanje smetišča in tekoča popravila smetnjakov. Če bi dosegli primerno povečanje prispevka bi zagotovili službi javne snage rentabilno poslovanje in omogočili podjetju namensko varčevanje za nakup mehanizacije in načrtno razširitev področja odvoza smeti. Če pa ne bi mogli doseči povečanje prispevka, bi morala občinska skupščina v prihodnje iz sredstev proračuna poskrbeti za nakup mehanizacije in za kritje primanjkljaja v službi javne snage.

Kot smo že v uvodu poudarili, bi k snagi mesta lahko mnogo prispevali njeni prebivalci in s tem tudi znižali stroške, in to občutno, če bi se privadili kulturnemu bivanju in če bi spremenili svoj odnos do snage tako doma kot tudi na javnih mestih, na vsakem koraku. Mnogo bi lahko prispevala milica in mestna stražarja, saj tudi njih obvezujejo občinski odloki da lahko ukrepajo in prijavljajo v kaznovanje tiste ob-

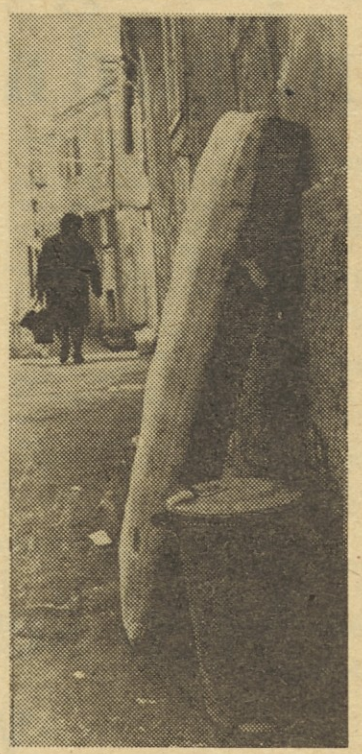

Takšni so odnosi nekaterih Koprčanov do snega in estetskega videza svojega mesta. Tudi žimnice in drugo posteljnino, ki ni več za rabo, puščajo ob smetnjakih na ulici, morda celo v prepričanju, da je dolžnost komunalnega servisa, odvažati na smetišče njihovo hišno kramo

čane, ki se ne morejo vživeti v mestno življenje in v kulturno obnašanje.

Menda je Koper edino mesto v Sloveniji, ki tako bohotno razstavlja svojo nesnago v smetnjakih na odprtih ulicah in trgih. Nevzgojena mladina in tudi odrasli ponočnjaki skoraj redno vsak dan poskrbijo, da so ti smetnjaki prevrnjeni vsebina pa raztresena daleč okrog. Takšno početje nam ne bo pridobilo ugleda. Da bi temu napravili kraj bi moralo stanovanjsko podjetje opremiti posebne prostore v stavbah, v katerih bi bili smetnjaki. Vsekakor na ulicah ne bi smeli biti. Tako je v drugih mestih, kjer več dajo na snago in na estetski videz mesta. Tudi načrtovalci novih naselij in stanovanjskih hiš bi morali pri načrtovanju to upoštevati. Žal pa v Kopru nočemo posnemati naprednih mest niti pri gradnji novih hiš oziroma pri načrtovanju novih stanovanjskih prostorov.

RZ

PREDAVANJE O POVOJNI SLOVENSKI DRAMATIKI

Koprska podružnica Slavističnega društva je v soboto organizirala predavanje o povojni slovenski dramatiki. Univerzitetni asistent Jože Koruza je prikazal dramaturgijo socialnega ter sentimentalno-humanističnega realizma, ki je prevladoval do šestdesetih let, potem pa je analiziral antirealistične dramske tokove, in sicer: groteskno, poetično in filozofsko smer. Najnovejša dela, ki so večinoma še eksperimentalnega značaja, po izvedbi pa amaterska, je označil kot gledališče življenja oziroma gledališče krutosti.

Slovenska povojna dramatika dokazuje visoko kvalitetno raven, ki pa je repertoarna politika naših gledališč še ni potrdila.

J. MULLER

kje so ladje

BLED prispe danes v Matadi in bo 13. aprila v Bomi, ter 17. aprila v Douali.
BOHINJ je iz Siracuse na poti v Livorno, kamor prispe 13. aprila.
BOVEC je prispel 6. aprila na Reko in odpluje 14. aprila za zahodnoafriške luke.
BOČNA prispe danes v Koper.
ZELENGORA je na poti v Conakry, kamor prispe 13. aprila.
GEMESIF je prispela 2. aprila v P. Gentil.
LJUBLJANA je na Reki.
VELTA je v Abidjanu.
LJUTOMER je na poti na Japonsko, kamor prispe 14. aprila.
TRBOVLJE je na poti na Japonsko, kamor prispe 20. aprila.
LITIJA prispe 19. aprila v Bombay.
LATTUGA je v Portlandu.
KOROTAN je na Reki.
GORANKA je 2. aprila odplula iz Los Angelesa in prispe 28. aprila v Genovo.
BELA KRAJINA je v St. Vincentu.
KOPER je v Antwerpnu.
KRPAN naklada v ZDA tovor za Musel.
KRAS je v Dakaru.
PIRAN je v Philadelphiji.
PORTOROŽ je na poti iz San Juana za Rio.
POSTOJNA je v Nagoyi.

LADJE V KOPRSKI LUKI

V tednu med 11. in 18. aprilom pričakujejo v koprski luki naslednje ladje: BOČNA z lesom, ARCHON CHERUBIN s sojo, CALOR z bananami, KAPITAN MARTINOVIĆ s kavo, GEMEFIS z lesom, MLJET s citrusi, KRALJEVICA z generalnim blagom.

KINO

KOPER: 11. in 12. aprila ameriški barvni CS film NA SVIDENJE PUNČKA, 13. aprila ob 16. in 18. uri italijanski barvni film TEPEPA, ob 20. uri filmsko gledališče: italijanski barvni film KRALJ OJDIP, 14. aprila italijanski barvni film TEPEPA, 15. aprila češki film ZLOČIN V NOČNEM LOKALU, 16. in 17. aprila ameriški barvni CS film SUROVE STRASTI. – Matineja: 12. aprila češki film ZLOČIN V NOČNEM LOKALU.

IZOLA: 11. in 12. aprila ameriški barvni film HEROJI GVADALKANALA, 13. aprila češki film ZLOČIN V NOČNEM LOKALU, 14. in 15. aprila ameriški barvni CS film SUROVE STRASTI, 16. in 17. aprila italijanski barvni film TEPEPA. – Mladinska bo 16. uri: 12. aprila ZLOČIN V NOČNEM LOKALU.

ŠKOFIJE: 11. aprila ameriški barvni CS film THOMAS MOORE ČLOVEK ZA VSE SEZONE, 12. aprila ameriški barvni SC film NOV OBRAZ V PEKLU, 14. aprila ameriški barvni CS film NA SVIDENJE PUNČKA, 16. aprila češki film ZLOČIN V NOČNEM LOKALU.

ŠMARJE: 11. aprila ameriški barvni CS film NOV OBRAZ V PEKLU, 12. aprila jugoslovanski barvni VV film LJUBEZEN IN KAKA KLETVICA VMES.

PIRAN: 11. in 12. aprila angleški barvni film INTERLUDIJ, 13. aprila ameriški barvni CS film THOMAS MOORE ČLOVEK ZA VSE SEZONE, 14. aprila italijanski barvni film KRALJ OJDIP, 15. in 16. aprila ameriški barvni CS film NOV OBRAZ V PEKLU, 17. aprila češki film ZLOČIN V NOČNEM LOKALU. – Matineja: 12. aprila ameriški film JUNAKI AVIACIJE.

PORTOROŽ: 11. aprila ameriški CS film NOČ IGUANE, 12. aprila ob 17. uri ameriški film JUNAKI AVIACIJE, ob 19.30 ameriški film VRNITEV BANDITA, 14. aprila češki film ZLOČIN V NOČNEM LOKALU, 16. aprila angleški barvni film INTERLUDIJ.

SEČOVLJE: 12. aprila ameriški CS film NOČ IGUANE, 15. aprila angleški barvni film INTERLUDIJ.

Ivan Segulin



Minuli teden so na piranskem pokopališču spremili na zadnji poti Ivana Segulina iz Strunjana, predvojnega revolucionarja, aktivnega udeleženca NOB in borca za naprednejše samoupravne odnose. Pripadal je tisti primorski generaciji, ki je morala največ pretrpeti in prispevati v borbi za boljšo bodočnost ter za priključitev naših krajev k matični domovini.

Segulin se je rodil leta 1914 v Slopah pri Hrpeljah v napredni, nacionalno zavedni družini. V napredno delavsko gibanje se je vključil pod vplivom idej in vzgoje svojega očeta in starejšega brata, ki je že leta 1922 emigriral v Jugoslavijo in se boril v vrstah KPJ za delavske pravice. Protifašistični režim v stari Jugoslaviji ga je zaprl in nato umoril.

Zaradi težkega materialnega stanja se je Ivan priložnostno zaposlil leta 1930 na železniški postaji v Kozini, od 1932-34 na rekonstrukciji ceste Trst–Reka ter nato pri Istrskem vodovodu. Da bi se izognil mobilizaciji ter odhodu v Abesinijo, je s svojima bratoma prešel državno mejo pri Kastvu.

V stari monarhistični Jugoslaviji je doživljal usodo tisočev političnih emigrantov. V Mariboru je pripadal tistim naprednim silam, ki so se zbirale okrog KP pod vodstvom Pinka Tomažiča. Leta 1937 je ponovno prestopil mejo, da bi obiskal domače. Toda italijanske fašistične oblasti so ga že na meji aretirale in odvedle v zapor Pichetone. Iz zapora so ga leta 1938 poslali v vojsko v Rivoli, kjer je deloval v vrstah KP skupno z Vladimirom Dujmovičem.

Ko se je leta 1939 vrnil iz vojske, je bil stalno pod policijskim nadzorstvom. OVRA pa ga je že leta 1940 aretirala skupaj z bratoma. Šel je skozi zloglasne koprske zapore, v tržaški Coroneo in nato v taborišče Pisticci. Tu je deloval v partijski celici skupno z Mirkom Glavino, Vojkom Bogatcem, Rihardom Čoronom in drugimi Prve dni septembra 1943 mu je uspelo pobegniti in se je prebil na osvobojeno ozemlje v Bari. V Carbonari je sodeloval pri ustanovitvi prve brigade NOVJ in postal politkomisar čete v prvem slovenskem bataljonu. Novembra 1943 je bil poslan na otok Korčulo, kjer je doživel decembra skupno s soborci hudo preizkušnjo, ko je naša brigada kljub izrednemu junaštvu utrpela hude izgube.

Na poziv vrhovnega štaba je z borci I. in II. prekomorske brigade odšel na pot v Drvar, nato je bil sprejet v I. proletarsko divizijo. V XIII. proletarski birgadi Rade Končar je dobil nove tovariše, stare prekaljene proletarce, ki so ga sprejeli z odprtim srcem medse. Sodeloval je v številnih akcijah v Bosni. Ko je padel ves izčrpan v pest Nemcem, so ga odpeljali v zloglasno taborišče Munster. Zaradi izčrpanosti se je vrnil domov komaj v jeseni 1945.

Po vojni je nekaj časa delal na rekonstrukciji železnic, leta 1958 pa se je naselil v Strunjanu.

Za zasluge v NOB je bil odlikovan z redom za hrabrost, redom bratstva in enotnosti in redom zasluge za narod. Zapustil je ženo in dva otroka.

Na zadnji poti ga je spremilo veliko število soborcev, prijateljev in znancev ter vaščanov.

Slava njegovemu spominu!

nesreče in nezgode

Zaradi zaviranja na mokri cesti ga je zaneslo

Giorgio Miani iz Kopra je vozil 4. aprila osebni avto KP 185-04 od Valete proti Portorožu. Nekoliko pred vodovodnim rezervoarjem ga je pričelo na mokri cesti zaradi zaviranja zanašati. Zaneslo ga je s ceste v drevo, nato pa ga je odbilo nazaj na cesto. Ob trčenju je voznik padel iz avtomobila in se laže telesno poškodoval. V izolski bolnišnici so mu nudili prvo pomoč. Na vozilu je za 4000 dinarjev škode.

Dva avtomobila sta trčila

Edvin Toškan iz Dekanov je vozil 4. aprila osebni avto KP 240-58 iz Dekanov proti križišču Ankaran. Petnajst metrov pred križiščem mu je s stranske ceste pripeljala Anica Pečarič iz Dekanov z osebnim avtomobilom KP 150-67 in trčila v njegov avto. Telesnih poškodb ni bilo, na vozilu pa je za 7000 dinarjev škode.

Trčenje avtomobilov

Voznik osebnega avtomobila TS 106970 Giuseppe Strain iz Bagnioli della Rosanda je 4. aprila vozil iz Lokve proti Famljam. Iz nasprotne smeri je pripeljal voznik osebnega avtomobila KP 156-99 Miroslav Fonda iz Famelj in sta trčila. Pri tem je bil laže poškodovan voznik Fonda in njegova sopotnica Silva Kljun iz Misleč. Na vozilih je za 7000 dinarjev škode.

Trčila osebni avtomobil in nakladač

Dne 5. aprila sta na Tržaški cesti v Postojni trčila osebni avtomobil TS 106449, ki ga je vozil Frumenzio Padovan iz Trsta in nakladač „Trojan", ki ga je upravljal strojnik Ivan Čeč iz Postojne. Lažje telesne poškodbe je dobil sopotnik v osebnem avtomobilu Luciano Segalla iz Trsta, na osebnem avtomobilu pa je za 10.000 dinarjev škode.

Trčil v avto, ki je stal v koloni

Voznik osebnega avtomobila Lj 452-49 Milan Marc iz Polja pri Ljubljani je 6. aprila vozil iz Planine proti Postojni in se ustavil za stoječo kolono vozil. Tedaj je v njega trčil Franc Urbas iz Ivanjega sela, ki je Marčev avto porinil še v stoječi osebni avto 251-Z-5091, ki ga je vozil James De Dunwoody, državljan ZDA. Na vozilih je škode za 7.200 din.

Eksplozija plina v stanovanju

Dne 6. aprila je prišlo v stanovanju 63-letnega upokojenca Mirka Furlana v Piranu do eksplozije gorilnega plina butana. Do eksplozije je prišlo, ko je imenovani hotel prižgati plinski štedilnik. Pred tem je zamenjal prazno jeklenko s polno, kasneje pa so ugotovili, da je bil gumb za zapiranje plina na štedilniku pokvarjen. Iz jeklenke je uhajal plin, zaradi česar je prišlo do precejšnje koncentracije plina v zaprtem prostoru. Eksplozija je razdejala prostor in podrla leseno steno, ki loči njegovo sobo od spalnice soseda Marina Martinčiča. Zdrobile so se vse šipe in eksplozija je vrgla vrata z okvirom vred iz stene. Materialne škode je za okrog 2.000 din.

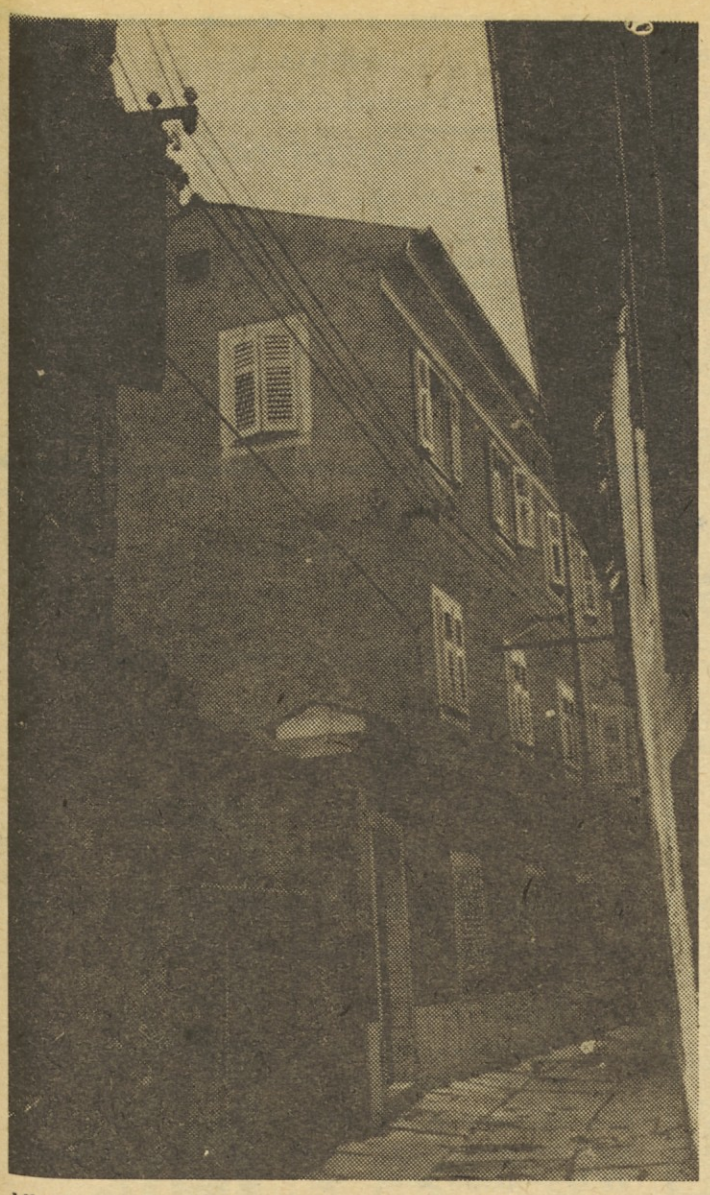

Mladinska ulica št. 2: popolnoma nova podoba pročelja stanovanjske hiše, v kateri so iz prejšnjih petih neuglednih in zastarelih stanovanj napravili osem udobnih in moderno urejenih stanovanj z vsemi pritiklinami

STANOVANJSKO PODJETJE KOPRSKE OBČINE SI PRIZADEVA

ZBOLJŠATI IN POVEČATI ŠTEVILO STANOVANJ

Stanovanjsko podjetje koprske občine živi komaj četrto leto. Ustanovila ga je občinska skupščina kot podjetje posebnega družbenega pomena: da bi skrbelo za obstoječi stanovanjski fond, ga zboljšalo, hkrati pa, da bi povečalo število stanovanj, po katerih je izredno veliko povpraševanje. Koper namreč doživlja v zadnjem obdobju hiter gospodarski vzpon, zaradi česar število prebivalstva naglo narašča. Delovnim ljudem pa je treba zagotoviti dostojno bivanje.

S perečim stanovanjskim problemom se je večkrat ukvarjala občinska skupščina na svojih sejah ter sprejela stališča in sklepe z namenom, da bi stanovanjsko podjetje svoje poslovanje prilagodilo naraščajočim povpraševanjem po stanovanjih in popravilih starih stanovanj. Z isto problematiko so se ukvarjale tudi družbeno politične organizacije, zlasti Socialistična zveza, pa hišni sveti, gospodarske organizacije in krajevne skupnosti. Da bi stanovanjsko podjetje bolj uspešno poslovalo, je pred kratkim prišlo do razširitve samoupravnih organov in razdelitve pristojnosti v podjetju. S spremembo statuta, ki je bil sprejet, upravlja sedaj s podjetjem o zadevah posebnega družbenega pomena delavski svet, sestavljen iz treh enakih delov, in sicer od osmih predstavnikov stanovalcev, osmih predstavnikov vlagateljev in osmih predstavnikov delovne skupnosti stanovanjskega podjetja.

Organi upravljanja so posvetili veliko skrb programu obnove in izgradnje stanovanj, investicijskemu vzdrževanju, izkoriščanju sredstev amortizacije in poslovnemu sodelovanju s koprsko kreditno banko. Vsekakor je potrebno to sodelovanje še krepiti, ker bo le tako možno celovito reševati stanovanjska vprašanja in postaviti stanovanjsko gospodarstvo na solidne noge. Organi upravljanja podjetja so se v preteklem letu z uspehom uveljavili kljub številnim velikim oviram, na katere so naleteli tako znotraj kot zunaj podjetja. Omeniti pa je potrebno, da je imelo podjetje v Socialistični zvezi veliko podporo kot tudi dobronamernega kritika. Podjetju je bila vedno pripravljena svetovat in z njim sodelovati v reševanju tekočih problemov, ki jih v stanovanjskem gospodarstvu ne manjka. Organi upravljanja so sprejeli navodila in sklepe občinske skupščine in si prizadevajo z vsemi močni, da bi ta navodila in sklepe čim prej uresničili in tako zboljšali poslovanje podjetja.

Delovna skupnost je v smislu stališč in sklepov občinske skupščine zboljšala organizacijo dela v podjetju, sprejela nov pravilnik o delitvi osebnega dohodka in pravilnik o delovnih razmerjih. Najvažnejše pa je, da se je v zadnjih mesecih znatno zboljšala kadrovska struktura. V podjetje so sprejeli diplomiranega ekonomista, diplomiranega gradbenega inženirja in gradbenega tehnika. Tako ima tehnični oddelek spopolnjena delovna mesta, kar bo podjetju veliko pripomoglo k boljšemu poslovanju.

Vendar moramo pribiti resnico, da je stanovanjsko podjetje v štirih letih obstoja, kljub mnogim negodovanjem, uspelo spremeniti podobo Kopra in okolice, da je lani doseglo velike uspehe in da bo letos še večje. Verjetno pa bomo še leta in leta ponavljali, da je premalo denarja za obnovo zapuščine in dediščine preteklosti, ki težko bremeni stanovanjsko podjetje. Dediščina časa, v katerem je nastajalo naše mesto bo žal še dolgo siromašila nove stanovanjske stavbe, ki so zrasle po letu 1952.

Pa poglejmo v pretekle leto: lani je stanovanjsko podjetje potrošilo kar 4,639.696 dinarjev za vzdrževanje stanovanjskih hiš, od tega dober milijon samo za popravilo streh. Seveda največ v starem Kopru, toda precej tudi v okolici, zlasti na Škofijah, Hrvatinih, Ankaranu, Kolombanu, Barižonih, Dekanih in drugih naseljih. S temi posegi se je znatno zboljšala kategorija stanovanj. V VII. kategoriji je bilo konec lanskega leta 17 stanovanj, predlanskim pa še 25 stanovanj, medtem ko jih je bilo leta 1966 še 87. V stanovanjskem podjetju so se zagrizli, da bodo že letos ali najkasneje prihodnje leto zbrisali iz seznama VII. kategorijo stanovanj, v prihodnjih letih pa tudi dober del VI. kategorije, v kateri je bilo lani 941 stanovanj, medtem ko jih je bilo leto prej še vedno 1045. Tudi število stanovanj V. kategorije naglo usiha, medtem ko hitro narašča število stanovanj, ki sodijo v III. in IV. kategorijo, zlasti v III. kategorijo. Povečuje se tudi število stanovanj, ki so jih razvrstili v I. in II. kategorijo.

Število stanovanj, s katerimi upravlja stanovanjsko podjetje, je znašalo konec lanskega leta 4310, predlanskim pa jih je bilo še 4346, kar pomeni, da so mnoge neuporabne hiše podrli, nekatere pa so prešle v zasebne roke. In to kljub temu, da je bilo lani zgrajenih natančno 200 novih stanovanj v skupni vrednosti nad 20 milijonov dinarjev. Vrednost osnovnih sredstev, s katerimi sedaj upravlja stanovanjsko podjetje je poskočila na nad 200 milijonov dinarjev. Za tekoče vzdrževanje je lani podjetje porabilo 737,515 dinarjev. Lani je torej bil napravljen kvaliteten skok v izboljšavi stanovanjskega fonda in v tej smeri bo šel kolektiv tudi letos in v prihodnjih letih.

Kako bo potekala stanovanjska izgradnja letos? Na območju koprske občine imamo v zadnjem času dve vrsti stanovanjske izgradnje: gradnjo za trg ali za neznanega kupca in zasebno gradnjo. Popolnoma pa je zamrla tako zadružna gradnja kot gradnja za znanega investitorja. Program gradnje v družbenem sektorju bo letos potekal pospešeno. V zaključni fazi gradnje je ostalo od lanskega leta nad 150 stanovanj. Zaradi tega lahko pričakujemo letos izreden uspeh, ker se bo vselilo v nova stanovanja dvakrat več družin kot lani. V Poljanah (Olmu) je v programu 216 stanovanj, v Semedeli pa 261 stanovanj, ki bi morala biti letos vseljiva. Značilno pa je, da stalno narašča povpraševanje po večjih stanovanjih, zato se je tudi gradnja za tržišče temu prilagodila. Največje povpraševanje je po trisobnih in štirisobnih stanovanjih. Skupna vrednost letos dograjenih stanovanj v družbenem sektorju bo znašala 52,834.000 dinarjev.

Stanovanjsko podjetje skrbi tudi za popravila in obnovo poslovnih prostorov, katerih v Kopru hudo primanjkuje in je po njih vse večje povpraševanje. Konec lanskega leta je bilo v Kopru 397 poslovnih prostorov. Iz fonda so izločili štiri, pridobili pa 24 poslovnih prostorov. V primerjavi s prejšnjim letom se je površina poslovnih prostorov povečala za 2237 kv. metrov in je torej znašala skupaj 32.015 kv. metrov. Vrednost poslovnih prostorov je znašala 21,092.814 dinarjev. Tudi letos bo stanovanjsko podjetje povečalo površino poslovnih prostorov z adaptacijo starih ali z gradnjo novih poslovnih prostorov.

Za popravilo stanovanj je stanovanjsko podjetje porabilo sredstva iz stanarin. Za popravilo in obnovo lokalov raznovrstnih dejavnosti pa izključno denar, ki se steka iz najemnin za poslovne prostore in denar posameznih podjetij, ki izkoriščajo poslovne prostore. V veliko primerih je stanovanjsko podjetje sredstva od najemnin za lokale porabilo za vzdrževanje celotne stavbe, zlasti za strehe in pročelja.

V letošnjem letu predvideva podjetje 9,100.000 dinarjev dohodka, od tega 7,200.000 od stanarin in 1,900.000 dinarjev od najemnin, torej za pet odstotkov več kot lani. Za popravila hiš bo podjetje porabilo nekaj nad tri milijone dinarjev. Razen tega bo najelo še 2,100.000 dinarjev kredita za popravila. Od tega bo porabilo 500.000 dinarjev za popravila stanovanj borcev.

V letošnjem letu bo na osnovi predloga zadnje skupščine stanovalcev in SZDL na voljo več denarja za tekoče vzdrževanje hiš. Sredstva bodo povečali za polovico. To pomeni: od sedanjih 800.000 dinarjev na 1,250.000 dinarjev. S tem bo zadoščeno številnejšim upravičenim zahtevam po manjših popravilih v hišah, in sicer s sredstvi, s katerimi razpolagajo hišni sveti. Da bi bila večja povezava med stanovanjskim podjetjem, hišnimi sveti in krajevnimi skupnostmi, bodo na skorajšnji skupščini stanovalcev predložili namestitev treh gospodarjev za Koper, Semedelo in Šalaro. Njihova naloga bo, povezovati hišne svete, reševati hitre potrebe in posredovati vse morebitne zahteve tako krajevnim skupnostim kot stanovanjskemu podjetju. Ta vloga je precej važna in bo preprečila marsikateri nesporazum, ki je v prejšnjih časih nastal zaradi prevelike angažiranosti, predvsem operativnih delavcev stanovanjskega podjetja. To je zelo važno, če upoštevamo dejstvo, da stanovanjsko podjetje koprske občine gospodari s 4310 stanovanji in 397 poslovnimi prostori, ki so vredni že nad 200 milijonov dinarjev, in sicer po valorizirani ceni.

Prav tako kot stanovanja, bo stanovanjsko podjetje tudi letos še nadalje popravljalo poslovne prostore, v katere bo investiralo okrog 2 milijona dinarjev. Vedeti namreč moramo, da postaja Koper vse bolj važno gospodarsko in pomorsko središče Slovenije in da mu še vedno primanjkuje primerno urejenih poslovnih prostorov za razne dejavnosti. Zapuščina pa je dokaj žalostna, saj je v prejšnjih obdobjih Koper hiral, ker ni igral nikakšne gospodarske, trgovske, prometne ali turistične vloge. Zato pa je danes potrebno zgraditi mnogo novih poslovnih prostorov in temeljito obnoviti stare in zapuščene poslovne prostore. V tem pogledu je bilo doslej napravljeno že mnogo in Koper iz leta v leto naglo spreminja svojo zunanjo podobo in pridobiva važno vlogo kot gospodarsko središče.

Program porabe investicijskih sredstev za letošnje leto je bil na pobudo skupščine stanovalcev predložen v širšo razpravo krajevnim skupnostim, ki so v program vnesle nekatere pripombe in ki jih bo razširjeni delavski svet upošteval pri sprejemu dokončnega programa za leto 1970.

RZ



Prešernov trg: stavbo na vzhodnem delu tega zgodovinskega trga so popolnoma obnovili lansko leto. Letos v drugem polletju pa se bodo lotili obnove velike stavbe na zahodnem delu trga, ki jo prikazuje naša slika. V zgornjih nadstropjih bodo sodobno urejena stanovanja, v prizemnih prostorih, kjer sta danes trgovina z železnino in mlekarna, bo velika sodobno urejena trgovina

Vse pestrejša izbira igrač

Izolska tovarna igrač Mehanotehnika je prejšnji četrtek predstavila novinarjem stalno razstavo svojih igrač, ki jo je uredila v gornjih prostorih nekdanje steklarne in pozneje milarne pred Piranom. V šestih velikih prostorih je na praktično in hkrati z okusom urejenih premičnih policah razstavila okrog 1500 različnih igrač od najbolj preprostih za dojenčke do najbolj zapletenih za odrasle „otroke“. Pred očmi naravnost osuplega obiskovalca se poleg širom po svetu poznanih električnih vlakov in drugih dolgoletnih serijskih izdelkov te tovarne zvrstijo bogati programi novih izdelkov kot so igrače za dojenčke iz zdravju neškodljivih materialov, bogat program pedagoških igrač, obširna zbirka novih igrač za poletje in še in še nove police najrazličnejših zanimivih in vabljivih igrač. Med njimi vidiš košarkarske žoge, nov izdelek Mehanotehnike, opremljene z napisom „svetovno prvenstvo v Ljubljani“, pa posebno športno opremo za žoganje z loparji, na katerih je že vtisnjen emblem olimpijskih iger v Munchnu leta 1972. Človek se z zanimanjem ustavi ob igračkah, ki to pravzaprav že niso več, kot na primer posebne posodice, ki ohranjajo otrokovo hrano vedno enako toplo, hkrati pa vzbujajo tek ali pa posebne igračke, s katerimi se otrok uči jesti in podobno. Še in še bi lahko našteval. Kar še posebno pade v oči – igrače so v embalaži, ki se lahko meri z najlepšo in najbolj praktično tujo embalažo.

Vodja komercialnega oddelka Plinio Tomasin in vodja propagandnega oddelka Miro Pavlica sta v razgovoru z novinarji povedala, da zasleduje tovarna s stalno razstavo svojih igrač več ciljev hkrati. Poleg popolnoma reklamnega namena ima razstava še raziskovalni namen.

V razgovoru smo tudi izvedeli, da je tovarna v prvem letošnjem četrtletju prodala že za 60 % več igrač kot v istem obdobju lani (in skoraj za 100 % več pisarniških potrebščin). Mehanotehnika prodaja kar 42 % vseh svojih izdelkov v tujino. Tudi izvoz se je letos močno povečal. Tovarna se je posebno s svojimi električnimi vlakci, ki so verna kopija raznih značilnih lokomotiv in vagonov v raznih evropskih in ameriških državah, prodrla na ameriško tržišče, v zadnjem času pa se vse bolj uveljavlja tudi na zahodnoevropskem trgu, kjer ima zaradi zaprtosti evrospke gospodarske skupnosti velike težave. Ker pa tovarna ob vsej svoji pestri proizvodnji postavlja na prvo mesto načelo, da mora igračka Mehanotehnike pomeniti sinonim res lepe igrače, se v tovarni ne bojijo, da ne bi uspeli tudi v izredno močni zahodnoevropski konkurenci.

Ob vsem tem gledajo v Mehanotehniki že danes daleč v prihodnost. Nobene tovarniške tajne ne izdamo, če povemo, da že pripravljajo program elektronskih igrač. Tranzistorski telefon že izdelujejo in temu bodo kmalu sledile druge igrače visoke tehnike. Tako ni bojazni, da bi tovarna ostala na repu razvoja.

Za konec še obvestilo interesentom za ogled razstave: dokler ne bo potreba pokazala drugače, bodo ogledi z razlago samo vsako soboto, pri čemer je zaželeno, da obiskovalec vnaprej obvesti propagandni oddelek tovarne.

(jl)

MEDNARODNI DAN MLADINSKE KNJIŽEVNOSTI

Rojstni dan danskega pravljičarja H. Ch. Andersena, 2. april, se praznuje kot mednarodni dan mladinske književnosti. V obeh slovenskih osnovnih šolah v Kopru so zato na ta dan podelili Kosovelovo bralno značko 406 učencem, 219 pa jih je bilo pohvaljenih. Na osnovni šoli Pinko Tomažič je bilo 17 pohvaljenih učencev nagrajenih tudi z lepo knjigo, 62 zlatih značkarjev z obeh šol pa se bo udeležilo osrednje proslave, ki bo konec maja na Ravnah na Koroškem.

Nagrajeni učenci so med šolskim letom prebrali od 5 do 7 knjig, eno so pismeno obnovili, razen tega pa so se morali naučiti še tri pesmi na pamet.

390 učencev iz prvih in drugih razredov tekmuje za Cicibanovo značko, ki jo bodo podelili v prihodnjih dneh.

V tekmovanju za bralno značko je v Kopru sodelovalo 925 učencev ali skoraj vsak drugi osnovnošolec, skupaj pa so prebrali 4920 knjig.

(J. M.)



Kidričeva ulica, ena izmed najprometnejših v središču starega Kopra, ki pelje s Pristaniškega trga na Titov trg, je že skoraj vsa obnovljena. Sedaj temeljito obnavljajo poslovne prostore, trgovski in frizerski salon ter pročelje stavbe v Kidričevi št. 7, ki bodo kmalu izročeni svojemu namenu

televizija

jugoslovanska tv

VSAK DAN: 19.45 Cikcak – 20.00 TV dnevnik – 20.30 3-2-1.

SOBOTA 11. aprila

9.35 TV v šoli – 11.00 Osnove splošne izobrazbe – 11.30 Oddaja za prosvetne delavce – 14.30 Nogometni finale za angleški pokal – 17.40 Obzornik – 17.45 Po domače z ansamblom Franca Flereta in Šentjernejskim oktetom – 18.15 Ante Kovačič: Pravdač – nadaljevanje in konec – 19.15 Mozaik – 19.20 OF – država v državi – iz cikla posvečenega 25-letnici osvoboditve – 20.35 TV magazin – 21.35 Propagandna oddaja – 21.40 Rezervirano za risanke – 22.00 Geminus – serijski film – 22.40 TV kažipot – 23.00 Poročila.

NEDELJA 12. aprila

9.28 Napoved sporeda – 9.30 Narodna glasba – 10.00 Kmetijska oddaja – 10.45 Mozaik – 10.50 Otroška matineja: Trapollo HH 33, David Copperfield, Risanke – 12.15 TV kažipot – 16.30 Gora – ameriški film – 18.15 Nogomet Jugoslavija : Madžarska – 19.00 Cikcak – 19.15 Nadaljevanje nogometnega prenosa – 20.35 Deset zapovedi – humoristična oddaja – 21.25 Videofon – 21.45 Športni pregled – 22.15 Propagandna oddaja – 22.20 Pravica do upanja – oddaja iz cikla Neobvezno – 22.40 TV dnevnik.

PONEDELJEK 13. aprila

9.35 in 14.45 TV v šoli – 10.30 in 15.40 Nemščina – 10.45 in 15.55 Angleščina – 11.00 Osnove splošne izobrazbe – 16.10 Francoščina – 17.50 Pravljica o polomljeni lutki – 18.05 Risanka – 18.15 Obzornik – 18.30 Letošnji Kidričevi nagrajenci in nagrajenci sklada Borisa Kidriča – 19.00 Mozaik – 19.05 Narodna in zabavna glasba – 20.35 Mirko Kovačič: Posvečeno Antonu – 22.15 Srečanje z Witoldom Gierszom – 23.05 Poročila.

TOREK 14. aprila

9.25 in 14.45 TV v šoli – 10.30 in 15.40 Ruščina – 11.00 Osnove splošne izobrazbe – 16.10 Angleščina – 17.15 Veselje v glasbi: Uverture in preludiji – 18.15 Obzornik – 18.30 Srečanje v studiu 14 – 19.00 Mozaik – 19.05 Otrok nam kljubuje – oddaja Sodobna vzgoja – 19.25 Vizualne komunikacije – ciklus Estetska vzgoja – 19.41 Iskanje razlag za neznane, premalo znane besede (Kako bomo uporabljali novi slovar) – 20.35 Upor – japonski celovečerni film – 22.35 Veselje v glasbi: Kaj je to simfonična glasba – 23.25 Poročila.

SREDA 15. aprila

9.35 TV v šoli – 11.00 Osnove splošne izobrazbe – 17.48 Napoved sporeda – 17.50 Rastimo – oddaja za otroke – 18.30 Obzornik – 18.45 Obrežje – oddaja za italijansko narodnostno skupino – 19.00 Mozaik – 19.05 Variete – zabavna oddaja – 19.20 Svetloba onkraj sence – reportaža – 20.35 Kruno Cipci: Doktor Petelin – opera – 22.05 Nogomet Celtic : Leeds United – 23.00 Poročila.

ČETRTEK 16. aprila

8.00 Apollo 13 – prvi sprehod po Luni – prenos Mondovizije – 14.45 TV v šoli – 15.40 Nemščina – 15.55 Angleščina – 16.10 Osnove splošne izobrazbe – 17.15 Vesoljska ladja Apollo 13 – prvi sprehod po Luni – 18.15 Obzornik – 18.30 Zgodbe s popotovanj – 19.00 Mozaik – 19.05 Enkrat v tednu – 19.20 Zabava vas Jerry Lewis – 20.35 H. James: Portret neke gospe – nadaljevanje – 21.20 Kulturne diagonale: Večer z Majakovskim – 21.50 Zgodbe za vas – serijski film – 22.15 Poročila.

PETEK 17. aprila

10.50 in 14.45 TV v šoli – 12.15 Angleščina – 16.10 Vesoljska ladja Apollo 13 – drugi sprehod po Luni – 17.45 David Copperfield – nadaljevanje – 18.15 Obzornik – 18.30 Glasba za staro in mlado – 19.00 Mozaik – 19.05 Pogled naprej – oddaja V središču pozornosti – 20.35 Dekleta s Španskega trga – italijanski film – 22.10 Malo jaz, malo ti – quiz TV Zagreb – 23.25 Poročila.

italijanska tv

VSAK DAN – Prvi program: 17.00 TV za najmlajše – 17.30 TV dnevnik – 17.45 TV za otroke – 19.45 Šport, napoved časa, kronika in vreme – 20.30 TV dnevnik – 23.00 TV dnevnik – Drugi program: 21.00 TV dnevnik.

SOBOTA 11. aprila

Prvi program: 18.45 Vedeti – izobraževalna oddaja – 19.10 Danes v parlamentu – 21.00 Jaz, Agata in ti – glasbena oddaja – 22.15 A do Z – kako in zakaj – Drugi program: 21.15 Mi in drugi – Gledalci in televizija – 22.20 Semenj ničevosti – dramatiziran roman.

NEDELJA 12. aprila

Prvi program: 12.30 Sedem glasov – glasbene igre – 13.30 VT dnevnik – 14.00 Kmetijska oddaja – 15.00 Prenosi športnih tekmovanj – 17.00 Dogodivščini naproti – 18.00 Nedeljska zabavna oddaja – 19.00 TV dnevnik – 19.10 Reportaža o državnem nogometnem prvenstvu – 21.00 Rezerviran čas – 22.00 Spored za prihodnji teden – 22.10 Športna nedelja – Drugi program: 21.15 Sedem glasov – druga izdaja – 22.15 Na mejah Arizone – serijski film – 23.05 Spored za prihodnji teden.

PONEDELJEK 13. aprila

Prvi program: 18.45 Knjižni trg – 21.00 Italijanska filmska komedija – 22.50 Premiere – Drugi program: 21.15 Fidelio – opera.

TOREK 14. aprila

Prvi program: 21.00 L. Pirandello: Igra strani – TV igra – Drugi program: 21.15 Dve dimenziji – 22.15 Posebej za vas – 23.00 Medicina danes.

SREDA 15. aprila

Prvi program: 18.45 Dokumentarna oddaja – 21.00 Partizanske republike – 22.00 Šport v sredo – Drugi program: 21.15 Film – 22.45 Film v letu 1970 – 23.15 Italijanska kronika.

ČETRTEK 16. aprila

Prvi program: 18.45 Izmena C – aktualnosti in problemi pri delu – 21.00 Politična tribuna – 22.00 Po vsej sili – serijska oddaja – Drugi program: 21.15 Tvegaj vse – nagradna quiz oddaja – 22.15 Boks.

PETEK 17. aprila

Prvi program: 18.45 Simfonični koncert – 21.00 TV 7 – zanimivosti doma in po svetu – 22.00 Povesti Nagibina – Drugi program: 21.15 Kapitan Coignet – dramska nadaljevanka – 22.05 Obzorja znanosti in tehnike.

RADIO KOPER

VSAK DAN: 6.15 Glasba za dobro jutro – 6.30 Poročila – 6.40 Glasba za dobro jutro – 14.30 Poročila – 14.40 Reklame in zabavna glasba – 16.00 Primorski dnevnik.

SOBOTA, 11. aprila: 15.30 V ritmu z mladimi – 16.20 Zapojmo in zaigrajmo – 16.45 Primorska in njeni ljudje.

NEDELJA, 12. aprila: 8.00 Poročila – 8.10 S pesmijo v nedeljsko jutro – 8.30 Razgovor s poslušalci – 8.40 Zabavni zvoki – 9.00 Nedeljsko srečanje – 9.15 Igra godalni orkester Caravelli – 14.30 Sosedni kraji in ljudje – 15.00 Poročila – 15.10 Reklame in zabavna glasba – 15.15 Glasba po željah – 18.45 Nedelja na športnih igriščih.

PONEDELJEK, 13. aprila: 15.30 Rezervirano za mlade – 16.20 Mali koncert lahke glasbe.

TOREK, 14. aprila: 15.30 Melodije za vsakogar – 16.20 Naši pevci: Bojan Kodrič – 16.30 Mladim poslušalcem: „Kurirčkova pošta je odšla na pot".

SREDA, 15. aprila: 15.30 Od Triglava do Jadrana – 16.20 Iz priljubljenih oper: 1. Wolfgang Amadeus Mozart: Arija Leporella iz I. dejanja opere Don Juan, 2. George Bizet: Seguidilla iz opere Carmen, 3. Giacomo Puccini: Arija Cavaradossija iz III. dejanja opere Tosca, 4. Charles Gounod: Zbor vojakov iz IV. dejanja opere Faust, 5. Pietro Mascagni: Prizor Santuzze, Lucie in pesem Alfia iz opere Cavalleria rusticana, 6. Giuseppe Verdi: Duet Violette in Germonta iz II. dejanja opere Traviata, 7. Richard Wagner: Ježa Valkir iz III. dejanja opere Walkure.

ČETRTEK, 16. aprila: 15.30 Glasba po željah – 16.20 Igra harmonikaš Jože Kampič s svojim ansamblom – 16.30 Iz operetnega sveta.

PETEK, 17. aprila: 15.30 Tops-Pops – 16.20 Mladi izvajalci: Igrajo učenci šole Glasbene matice iz Trsta – 16.45 Kulturna panorama.

Primorske NOVICE

Izdaja Zavod Primorske novice Koper z uredništvi v Kopru in v Novi Gorici — Urejuje uredniški odbor — V. d. direktorja in odgovorni urednik Ivan Vehar — Urednik izdaje za občine Ilirska Bistrica, Izola, Koper, Piran, Postojna in Sežana Zdenka Lovec, urednik izdaje za občine Ajdovščina, Idrija, Nova Gorica in Tolmin Jožko Martelanc — List izhaja vsako soboto — Posamezna številka 1 din — Letna naročnina 30 din, za inozemstvo 60 din — Sedež zavoda (uredništvo in uprava) Koper, Ulica OF 12, p. p. 47, telefon 21-470, sedež uredništva v Novi Gorici, Delpinova ulica 19, telefon 21-171 — Rokopisov in fotografij ne vračamo — Tekoči račun pri NB v Kopru št. 514-3-142 — Stavek in tisk tiskarna Ljudske pravice v Ljubljani

Mali oglasi

MOPED T 12, tri prestave in TOPOLINO 500 C v nevoznem stanju, ugodno prodam. Gregorčičeva 28, Ajdovščina.

TRAKTOR – italijanski, 30 KM, z dvema diferencialoma in priključki, kiperski bat 12-tonski in črpalko za bat, prodam. L. Kos, IX. Korpus 37, Nova Gorica.

FIAT 1100 R, v zelo dobrem stanju, prodam. Rafael Vodopivec, Dornberk, Draga 20.

MOTOR BMW AVGUSTA, v dobrem stanju, ugodno prodam. Ivan Trnovec, Grgar 89.

HIŠO Z LOKALOM v centru Ajdovščine prodam. Ponudbe pod „Dogovor" pošljite na uredništvo v Novo Gorico.

VSELJIVO HIŠO z gospodarskim poslopjem in vrtom (400 kv. m) ter premoženjem v Grgarju prodam skupaj ali posamezno. Ponudbe pošljite na uredništvo v Novo Gorico pod šifro „Gotovina".

PRODAM motor LAMO 06 N nov za čoln po ugodni ceni. Premrlova 2/a, Izola.

NUJNO IŠČEMO za zaposlitev v Trstu, gospodinjsko pomočnico z znanjem italijanščine, za 3-člansko družino (vsi odrasli). Samostojno vodstvo gospodinjstva – plača odlična Pišite čimprej na naslov Casela postale 467 Trst, ali telefonirajte v Trst tel. štev. 820521, vprašati za gospo Redfern.

NUDIM SOBO v Semedeli za delno pomoč v gospodinjstvu Telefon 22 413 Koper.

UGODNO PRODAM starejšo kmečko hišo z gospodarskim poslopjem v Kozini št. 14. Stavbišče je primerno za ureditev obrti, vikend ali druge namene. Interesenti naj se javijo na telefon št. 22-743, Nova Gorica.

FIAT 615 Diesel, po generalnem, prodam. Bilje 201, p. Renče.

RENAULT 16 prodam. Dr. Janez Jerman, Tolmin, Pod gradom 1 a.

ZASTAVO 750, letnik 1968, prodam. Ing. Modic Gregorčičeva 4 Nova Gorica (novi blok)

PRODAM stanovanje v Solkanu. Jožefa Mozetič, Dombrava št. 2 pri tekstilni tovarni.

SIMCO 1000 ccm, v dobrem stanju, prodam. Stanko Šemole, Prvačina 62, p. Dornberk.

MOTORNO ŠKROPILNICO, dobro ohranjeno prodam. Stojan Žigon, Renče, Žigoni 6.

ZAHVALA

Ob izgubi našega očeta in starega očeta

KARLA BIZJAKA

se iskreno zahvaljujemo sosedom in vsem vaščanom za vso pomoč, vsem ki so ga spremili na zadnji poti in vsem, ki so mu darovali vence in cvetje. Posebno se zahvaljujemo podjetjema PPVS Gorica in Mizarstvu Branik.

Branik, 3. aprila 1970

Žalujoči: hči Marija, sinovi Jože, Stanko in Karleto z družinami

ZAHVALA

Ob boleči nenadomestljivi izgubi našega dragega moža, očeta in brata

IVANA SEGULINA

se najtopleje zahvaljujemo vsem prijateljem, soborcem 1. prekomorske brigade in znancem, ki ste ga spremili na njegovi zadnji poti, mu poklonili prelepe vence in cvetje ter nam v najtežjih dneh stali ob strani.

Prisrčna hvala občinskemu odboru ZZB NOV Piran, komiteju obalne konference ZKS Koper, komisiji za predvojne komuniste pri komiteju obalne konference ZKS Koper in drugim družbeno političnim organizacijam Strunjana in Pirana ter govornikoma Albertu Klunu in Vladimirju Dujmoviču.

Hvala družini Nemec iz Strunjana, ki nam je v najbridkejših dneh stala ob strani ter drugim prebivalcem iz Strunjana.

Žena Zora, hčerka Zvonka, sin Branko, brat Angel, sestra Štefka in drugo sorodstvo.

Strunjan, Slope, Koper in Derventa

Primorsko dramsko gledališče Nova Gorica

Nedelja, 12. 4. 1970 ob 20: A. T. Linhart: „TA VESELI DAN ALI MATIČEK SE ŽENI", gostovanje v Štandrežu – Italija

Ponedeljek, 13. 4. 1970 ob 20,15: I. Cankar „KRALJ NA BETAJNOVI", zaključna predstava za praznik JŽ

Sreda, 15. 4. 1970 ob 20,30: A. T. Linhart: „TA VESELI DAN ALI MATIČEK SE ŽENI", gostovanje v Števerjanu – Italija

Četrtek, 16. 4. 1970 ob 20 30: A. T. Linhart: „TA VESELI DAN ALI MATIČEK SE ŽENI", gostovanje na Opčinah – Italija

Petek, 17. 4. 1970 ob 20,30: A. T. Linhart: „TA VESELI DAN ALI MATIČEK SE ŽENI", gostovanje v Bazovici – Italija

KOMPAS POSTOJNA

IZLETI IN POTOVANJA

Od 26. 4. do 3. 5. osemdnevno potovanje z avtobusi v SOLUN – ATENE – MIKENE – DELPHI.

Od 23. 4. do 2. 5.
6-dnevni prvomajski izlet z avtobusom na NIZOZEMSKO – AMSTERDAM – KEUKENHOF – ROTTERDAM – STRASSBOURG – ZÜRICH

Od 25. 4. in 29. 8.
– 17 dni z avtobusom po ŠPANIJI

Potovanja po Italiji

Od 24. 4. do 3. 5. – desetdnevno potovanje FIRENZE – ORVIETO – RIM – TIVOLI – NAPOLI – VEZUV – POMPEJI – CAPRI – SORENTO – AMALFI – SALERNO – FOGGIA – PESCARA – ANCONA – RAVENNA.

Od 27. 4. do 4. 5. – Osemdnevno potovanje PADOVA – FIRENZE – RIM – NEAPELJ – POMPEJI – CAPRI – SAN MARINO – RAVENNA.

Od 28. 4. do 3. 5. – Šestdnevno potovanje BUDIMPEŠTA – PRAGA – DUNAJ.

Potovanja v Francijo

Od 24. 4. do 5. 5. – Dvanajstdnevno potovanje po JUŽNI FRANCIJI.

Od 27. 4. do 6. 5. – Desetdnevno potovanje po Franciji – DOLINA LOIRE.

Od 26. 4. do 5. 5. – Desetdnevno potovanje v PARIZ – LONDON.

Od 28. 4. do 5. 5. – Osemdnevno potovanje v PARIZ – VERSAILLES.

28. 4. do 6. 5. – Devetdnevno potovanje v PARIZ.

JUGOSLOVANSKA LOTERIJA 14. KOLO

Srečke s končnicami	so zadele dobitek N-din	Srečke s končnicami	so zadele dobitek N-din
20	10	45	10
40	10	685	50
90	10	795	100
60	30	632075	10.000
		635945	50.000
1	6		
04191	500	96	20
50511	1.000	38336	500
272661	10.000	23736	1.000
429571	10.000	480776	10.000
464421	10.000	274276	10.000
133881	50.000	718216	10.000
32	10	8697	200
51092	500	75747	500
03792	1.000	45967	500
521482	10.000	554387	10.000
3	6	98	20
31053	500	66158	500
06513	500	67258	1.000
271723	10.000	781758	10.000
		328388	10.000
0694	200		
25694	500	9	6
70924	2.000	24289	500
43454	2.000	83169	1.000
728584	10.000	683709	10.000
600604	10.000	461789	10.000

ZAHVALA

Ob izgubi našega dragega sina

IVANA PETREVČIČA

se iskreno zahvaljujemo vsem, ki so z nami sočustvovali in ga v tako velikem številu spremili na zadnji poti.

Posebno se zahvaljujemo tovarišem iz Gostola, inž. Alojzu Plesničarju za lepe pozdravne besede, vsem pevcem, ki so se vso noč pred pogrebom zadržali na domu pri pokojniku, gospodu župniku iz Grgarja, zdravstvenemu osebju iz bolnice Šempeter, vsem sorodnikom in vsem, ki so darovali cvetje in vence ter ostalim, ki so kakorkoli pomagali in sodelovali pri pogrebu.

Dragovica, 8. aprila 1970

Žalujoči: oče, mati, brat Lojze, Slavica in Marica z družinami

TRGOVSKO IZVOZNO PODJETJE ZA DOMAČO IN UMETNO OBRT

»DOM«, Ljubljana, Mestni trg 24

Komisija za izpopolnjevanje in prenehanje delovnih razmerij

razglaša

prosto delovno mesto

ODKUPOVALKA ČIPK V CERKNEM

(za nepolni delovni čas — 4 ure)

Pogoji:

Za delovno mesto se zahteva znanje klekljanja in administracije ter stanovanje v Cerknem.

Ponudbe sprejema: Trgovsko izvozno podjetje za domačo in umetno obrt »DOM«, Ljubljana — Mestni trg 24 — splošni sektor.

ISKRA — tovarna radijskih sprejemnikov Sežana — v ZP Iskra Kranj

razpisuje prosta delovna mesta:

1. **vodja operativne priprave dela**
   POGOJI: Visoka ali višja šola ekonomske, tehniške ali organizacijske smeri, 3 leta primerne prakse ali srednja šola ekonomske ali tehniške smeri, 8 let primerne prakse;
2. **več elektroinženirjev za šibki tok**
   za delo na razvoju, tehnologiji radijskih sprejemnikov in mehanografski obdelavi podatkov.

Osebni dohodek po pravilniku o delitvi osebnega dohodka oziroma po dogovoru. Na delovno mesto sprejmemo tudi začetnike, ki jim nudimo vso strokovno pomoč, da bi si pridobili ustrezno prakso ali specializacijo za določeno delo.

Kandidati naj svoje ponudbe pošljejo na naslov: Iskra, Tovarna radijskih sprejemnikov Sežana. Vlogi mora vsak kandidat priložiti še dokaz o izobrazbi.
Rok prijave: do zasedbe delovnih mest, najmanj 15 dni.

Pomorska in tehnična šola Portorož

razpisuje

nezasedene tedenske učne ure za določen čas do konca tekočega šolskega leta iz naslednjih učnih področij:

1. SLOVENŠČINA — 29 ur tedensko — P;
2. ZEMLJEPIS — 5 ur tedensko — P;
3. KEMIJA — 6 ur tedensko — P;
4. ZDRAVSTVO — 7 ur tedensko — zdravnik;
5. MATEMATIKA — 11 ur tedensko — P;
6. POM. LAD. STR. — 9 ur tedensko — P ali ing. ladj.

Na ribiškem odseku pa:

7. SLOVENŠČINA — 8 ur tedensko — P ali PRU;
8. MATEMATIKA — 4 ure teden. — P ali PRU;
9. DRUŽB. URED. — 5 ur tedensko — P ali PRU.

Koteks Tobus

IMPORT — EXPORT
LJUBLJANA, MIKLOŠIČEVA 5
razpisuje
za svojo trgovino
BOUTIQUE V KOPRU
prosto delovno mesto
POSLOVODKINJE

Pogoji:
a) kvalificirana trgovska delavka oblačilne ali sorodne stroke z večletno prakso v trgovini in aktivnim znanjem italijanskega jezika;
b) srednja šolska izobrazba z eventuelno prakso v trgovini in aktivnim znanjem italijanskega jezika.

Poskusno delo do 3 mesecev.
Kandidatke uglajenega nastopa in smisla za modno ustvarjanje, naj pošljejo svoje ponudbe kadrovski službi podjetja na gornji naslov do vključno 20. aprila 1970.

ZANIMIVOSTI DOMA IN V SVETU ● ZANIMIVOSTI DOMA IN V SVETU ● ZANIMIVOSTI DOMA IN V SVETU ● ZANIMIVOSTI DOMA

KRIŽANKA

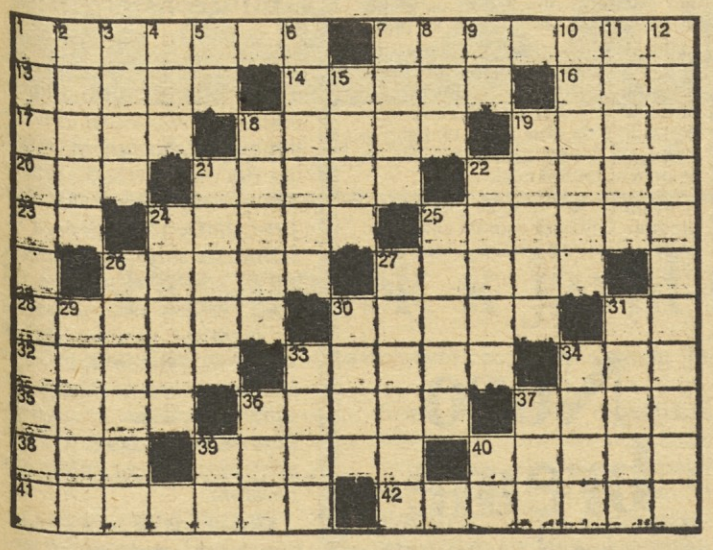

VODORAVNO: 1. pregrada, zapreka, 7. rokodelec, 13. trgovski potnik, 14. luknjičasta tkanina za plenice, 16. organ vida, 17. slovesna listina srednjeveških vladarjev, 18. otočje v Polineziji (glavno mesto Apia), 19. zlitina za zvonove, 20. figura pri četvorki, 21. znanstvenik, ki raziskuje prvine, 22. armijsko glasilo, 23. kemični znak za litij, 24. denar v ZDA in Kanadi, 25. delavec v koksarni, 26. francoski filmski igralec (Daniel), 27. hrib nad Reko, 28. atiški heroj, po katerem se imenuje vrsta visokih šol, 30. možnar, 31. kratica za avtonomno pokrajino, 32. diktat, 33. najstarejše cerkveno zborno petje, 34. otočje pred jugozahodno obalo Nove Gvineje, 35. športni rekvizit za metanje, 36. samec domače pernate živali, 37. glavno mesto Švice, 38. naslovna oseba popularne Gotovčeve opere, 39. rimska provinca ob Donavi, 40. element hoje, 41. znameniti francoski slikar (Pierre, 1867–1947), 42. pozna življenjska doba.

NAVPIČNO: 1. morski prekop iz Rdečega morja v Indijski ocean, 2. hrčku podobna južnoameriška žival, 3. posrednik v elektrotehniki. 4. zagrebška industrija nafte in tekočih goriv, 5. latinski veznik, 6. kozaški poglavar, 7. kopno, obdano z morjem, 8. mesto v Piemontu južno od Torina, 9. kemični znak za radij, 10. neumnost, 11. pravoslavna svetniška podoba, 12. nauk o vezanju melodij v harmonično kompozicijo, nekakšna slovnica glasbe, 15. arabski knez, 18. ime več turških sultanov, 19. brkat moški, 21. taksna znamkica, 22. izkopanina organskih bitij iz prejšnjih geoloških dob, 24. ljubkovalno ime za starega očeta, 25. naslovna oseba znane Levstikove povesti, 26. odlična starejša angleška filmska igralka (Greer, Irene Forsyte), 27. oprsje, prsni koš, 29. glavno mesto ZAR, 30. privrženec angleške konservativne stranke, 33. pripadnik naroda, ki živi v Turčiji, Perziji in Iraku, 34. celjska tovarna šolskih in pisarniških potrebščin, 36. povrtnina, 37. sodobni slovenski književnik (Matej), 39. predlog, 40. avtomobilska oznaka Karlovca.

REŠITEV KRIŽANKE IZ PREJŠNJE ŠTEVILKE

VODORAVNO: 1. zaroka, 6. stoik, 11. Olio, 12. laterna, 14. bas, 15. gumoza, -r, 16. on, 17. kovina, 18. La, -z, 19. Kalin, 20. Lvov, 22. diarij, 24. Anapa, 25. ranta, 26. Arijan, 27. Asta, 28. Prica, -s, 29. VI, 30. galeja, 32. Sa, -n, 33. pipeta 34. tar, 35. iranist, 39. Andrej.



– Kdo ve, zakaj me hči tako spominja na staro mamo?

Kraljica cvetic cvete

Vrtnarsko podjetje Cvetje v Portorožu se spet lahko ponaša z edinstvenim cvetom: prvikrat v njihovem rastlinjaku je zacvetela komaj pred nekaj leti sploh šele odkrita orhideja iz vrste dendrobiuma, ki so jo bili pred dvema letoma dobili s Ceylona. Iz sicer skromne rastlinice, ki poganja iz ostanka tropskega debla, je pognalo ozko steblo, na katerem se je zvrstilo kar 14 prečudovitih cvetov. Beli cvetovi prehajajo proti robovom polagoma v kardinalsko rdečo barvo, očesa cvetov pa so žametno violetna. Zares enkratno in prelestno! bo pritrdil vsak ljubitelj lepega cvetja. V vrtnariji obžalujejo, ker bo ta redka rastlina že odcvetela, ko bo odprta nova cvetličarna v objektih, ki jih gradijo v Portorožu. Tam bi prekrasno cvetje lahko občudovali vsi turisti, medtem ko jih večina ne ve niti za vrtnarijo, kaj šele za ta edinstven cvet. Sicer pa v vrtnariji ob obsežnem delu niso prav nič navdušeni, če jih pride nadlegovat kdo samo iz radovednosti; je pač tako, da so predvsem gospodarska organizacija, ki mora na vse načine skrbeti za kar največjo storilnost in ekonomičnost.

Nadležnega novinarja pa si le ne „upajo“ odgnati in tako so mi pokazali še drugo orhidejo, ki tudi cvete prav sedaj. To je po obliki cveta prejšnji zelo podobna orhideja iz vrste cimbidiuma, ki pa je pretežno rumenkasto rjave barve. Seveda bi se vsak ljubitelj lepega, posebno še eksotičnega cvetja prav gotovo postavljal tudi s to vrsto orhideje, če bi jo imel doma.

No, da ne bo kakšen navdušen bralec zaman napravil poti v Portorož, naj povemo še tole: vrtnarija orhidej še ne prodaja, ker si šele vzgaja osnovno zalogo teh cvetic. Ko pa se bodo rastline dovolj okrepile in razrasle – se pravi v nekaj letih – bodo ljubitelji cvetja lahko dobili to redko rastlino, da jo bodo gojili doma.

(jl)

NOVA URARNA IN ZLATARNA Jožica
GORICA — ul. Mazzini 8 (Italija)
● Vsakovrstna popravila
● Izdelava in predelava zlatih predmetov

TOPS-POPS

PALETA POPULARNOSTI, OBJAVLJENA 10. APRILA

Ta teden:	Naslov:	Izvajalci:	Prej. teden:
1.	GOOD MORNING	Leapy Lee	2
2.	VENUS	The Shocking blue	1
3.	CHI NON LAVORA NON FA L'AMORE	A. Celentano	3
4.	LA PRIMA COSA BELLA	Ricchi e Poveri	5
5.	YESTER-ME YESTER-YOU YESTERDAY	S. Wonder	4
6.	LET IT BE	The Beatles	7
7.	GREENBACK DOLLAR	Guzej–Slokar	–
8.	L'ARCA DI NOE	S. Endrigo	–
	Nove melodije v tem tednu:		
9.	KNOCK, KNOCK WHO'S THERE	M. Hopkin	–
10.	MATRA	Faraoni	–

Opomba: Oddaja je na sporedu vsak petek ob 15,30. – Odrezek izpolnite in pošljite na naslov: Radio Koper – Paleta popularnosti – Koper

Ime in priimek: .....

Naslov: .....

Glasujem za: .....

Primorske NOVICE

Delovna skupnost
JAVNEGA PRAVOBRANILSTVA KOPER
razpisuje prosto delovno mesto

— RAČUNOVODJE
z nepolnim delovnim časom — 2 uri dnevno

Pogoji: srednja šolska izobrazba, najmanj 5 let delovnih izkušenj v računovodstvu in sposobnost za samostojno delo

Nastop 1. maja 1970. Poskusno delo traja 1 mesec. Osebni dohodki po pravilniku.

Rok za prijavo je 15 dni od objave tega razpisa.

Dušan Kralj: Mamila v svetu in pri nas — Tragedije, ki jih piše življenje

Kdo bo zadržal plaz?

Kakšen prašek je, ki ga nekdo uživa, kje ga je dobil, za koliko ga je kupil, kdo mu ga je dal, od koga ga je ta dobil, koliko jih je . . .!?

Pred kratkim so vzeli v nekem ljubljanskem podjetju na delo suhljatega, bledega mladeniča. Zavoljo njegovega videza očitne podhranjenosti so bili v kolektivu vsi pozorni do njega, nosili so mu malico, skrbeli so zanj, da se ne bi na poslu preveč utrujal.

Ta mladenič pa je imel čudno navado. Vsak torek je izostal z dela! Da je bil skozi ostale dneve molčeč, nedružaben, ni nikogar motilo, menili so, se bo že privadil novemu okolju, da pa je vsak torek izostajal, ne da bi se sploh opravičil, je zbodlo. Opozorili so ga! Mladenič pa je naslednji torek spet izostal in potem se ni javil na delo niti v sredo, niti ne kdaj pozneje.

Prišel pa je v podjetje njegov oče. Po videzu urejen možak srednjih let je brez ovinkarjenja potožil: „Fant jemlje neki prašek in to že tri četrt leta! Odkar ga je začel jemati, daje ves denar zanj. Kaj je to, ne vem, bojim pa se . . .“

Predstojnik podjetja je očeta opozoril. Če ne bo oče prijavil sina prvemu psihiatru, potem bo to storilo podjetje, ker je to njegova dolžnost!

Dolžnost vsakega med nami bi bila, da takoj in brez odlašanja prijavi morebitnega znanca, za katerega sumi, da se ukvarja z mamili! Le tako in nič drugače ne bomo kos začetnim spodrsljajem naše družbe, le tako se bomo lahko ognili oblaku, ki nam grozi. Ne gre namreč za enega, ki ga slučajno srečamo, ampak gre zmerom in vselej še za vrsto ljudi za njim in ob njem, trdijo strokovnjaki!

Kakšno mamilo je jemal mladenič, kdo mu ga je dal, kje ga je ta nabavil, kdo ga še jemlje, po kakšnih cenah ga kupujejo, koga zavajajo v mamila, skratka, tu je na desetine vprašanj, na katera je treba odgovoriti, če hočemo imeti v rokah verigo, ki se sicer lahko razrašča v bič, pod katerim bodo upognili voljo in hrbet tisoči.

Izsledniki ne sede križem rok pri nas. Kar odkrijejo, urede po svoji moči in v okviru svojih pristojnosti, so pa pri svojem delu in pri svojih uspehih molčeči. Zakaj, nisem odgonetil, zagotovo pa imajo dovolj vzroka za takšno početje.

Carina je le „pomožna“ služba v preprečevanju narkomanije, saj je njena temeljna naloga v preprečevanju tihotapljenja. A ne zaradi neprijavljenega blaga in carine, ampak predvsem zavoljo svoje vloge, ki je v tem, da je za zdaj še edini uradni predstavnik, ki se po svoji službeni nalogi bojuje na ta način proti prodoru narkotikov v našo državo, med naše ljudi.

Drugih skoraj ni! Vsaj ne tako očitnih v fronti proti narkomaniji, da bi jih lahko imenovali! So pa temne slutnje, da se bomo nekoč spoprijeli s tem, kar prihaja po že znanem redosledu z zahoda, iz bolj razvitih in bogatejših dežel, pa od bolj razvajenih in bolj življenjskih sladkosti željnih objestnežev.

Morda mislimo, da se bomo temu oblaku izognili. Morda mislimo celo prav, brž kone pa se v tej misli motimo. Še ničemur se nismo ognili, vse preveč smo radovedni. In vse preveč je naših zaposlenih v tujini. O njih le malo vemo, vemo pa, da je tujina, kar zadeva narkomane, že v vrtincu raznih mamil. Za narkomane pa je znano, da preradi iščejo pri svojih užitkih družabnike . . .

Če bo plaz začel drseti, kdo ga bo zadržal! Zadržali ga bomo, a to ne bo poceni. Človeška življenja še nikoli niso bila poceni!

Manj žrtev in manj denarja je treba, da plazu preprečimo, da bi sploh začel drseti. Kdo pa pravi, da ravno mora!?

KONEC

Predrag Aleksijević: KDO STE, CAPITANO RIVA?

Prvi koraki v Milanu

Milan, meglen, hladen, neznan. V rokah nisem imel nič drugega kot tisto „Via Comelica 9“. Tudi to je bilo nekaj, vendar si nisem upal kar tako vdreti med neznane ljudi in iskati Rivovo vdovo. Če se je zares vnovič omožila, kdo ve, kako živi?

(8. nadaljevanje)

Srečno pot v Milan

V rokah nisem imel ničesar bolj zanesljivega, kot nezanesljivi naslov vdove kapitana Maria Rive, Via Comelica 9, Milan. Najprej sem se zglasil v uredništvu večernika Paese Sera, da bi se, če nič drugega, posvetoval s poklicnimi tovariši. To je bilo bolj za tolažbo, kot da bi bil pričakoval kakšen poseben podatek, ki bi mi koristil sedaj, ko iščem kapitanovo vdovo. Enega od urednikov Paese Sera sem poznal od poprej. Imenuje se Stevan Petrovič, po rodu je Črnogorec, potomec vladarske hiše Petrovičev, torej Njegošev sorodnik. Ob začetku vojne so ga tete kot otroka odpeljale v Italijo in od takrat živi tam.

Sprejel me je zelo prisrčno. Ko sem mu povedal, kaj me zanima, se je prijateljsko nasmehnil.

„Ali mislite,“ je dejal, „da moj časnik ne bi objavil tako zanimive zgodbe, če bi jo poznal? Kapitan Riva je sedaj aktualen, po Neretvi in Francu Neru, ki je igral vlogo kapitana. Lahko vam želim le srečno pot v Milan. Najprej pa se dogovoriva: če boste vse izvedeli, mi pošljite to reportažo ali feljton. Z veseljem ga bom objavil. Če se bo vse lepo izteklo, vam bom, upam, poslal intervju s Francom Nerom, prišel bo prav za konec feljtona.“

Dogovorila sva se.

Srečanje z Magnanijem

Valdo Magnani, imenovan Kuki, bo morda vedel kaj več o kapitanu Rivi in njegovi družini. Na poti k njemu sem se spomnil vsega, kar sem vedel o tem pomembnem človeku, profesorju zgodovine in filozofije. Bil je politični komisar divizije Garibaldi, ki so jo po zlomu Italije ustanovili v Hercegovini. Ker je bila ta enota povsem italijanska, pod poveljstvom našega vrhovnega štaba, je bil njegov uradni naziv drugačen, nekaj podobnega kot „šef propagandnega biroja divizije“. V resnici je bil politični komisar.

Po vojni je postal član CK KP Italije in ugleden komunistični poslanec. O njegovih govorih v skupščini so pisali tudi naši časniki. Pozneje se je zgodil čudež. Naši časniki so zopet pisali: „Magnani je izstopil iz CK in ustanovil svojo, novo strujo v stranki . . .“

Spominjam se, da ni soglašal s Stalinovim stališčem do Jugoslavije in s takratnim stališčem italijanskega CK.

Ustanova, ki sem jo iskal, se imenuje Kmetijska zveza Italije. Tako piše pri vhodu velike, nedokončane palače. Bilo je pozno popoldan in vratar me je hladno zavrnil, rekoč, da je delovni čas že zdavnaj minil in da je tovariš Magnani odšel. Ko pa sem mu povedal, da imam dogovorjen sestanek, se je opravičil, telefoniral in mi pokazal pot do pisarne v petem nadstropju.

Tovariš Magnani mi je ponudil roko, rekoč, da mu je ljubo, ker se bo pogovarjal z Jugoslovanom.

„Skoraj sem že pozabil vaš jezik, čeprav sem ga nekoč dobro znal. Redko videvam stare tovariše. Preveč sem zaposlen . . . Da, da, sedaj sem tukaj. Že zdavnaj sem vnovič v partiji, domenili smo se, da bomo „pozabili“ stare grehe. Po naročilu sem postal predsednik Kmetijske zveze Italije. Vselej sem storil tisto, kar je ukazala partija, razen takrat . . . ko sem menil, da nima prav. Član pa sem od 1934 . . .“

Riva je bil zgled

Poprosil sem ga in Kuki Magnani mi je povedal iz svojega burnega političnega življenja. Potem sva se pogovarjala o Rivi.

„Ne, nisem ga poznal, seveda pa sem še med vojno slišal zanj. Spominjam se, da so mnogi italijanski vojaki po septembrskem zlomu sledili njegovemu zgledu. Bil je legenda . . .“

Ko je potrdil skoraj vse, kar je bil povedal že Maras, je tovariš Magnani poskušal po telefonu izvedeti vsaj nekaj tistega, ker me je zanimalo. Zaman.

– Ali ste nemara kdaj slišali kaj o njegovi družini? – sem ga vprašal.

„Nisem, in to me je vselej presenečalo. Kako da naše borčevsko združenje ni zabeležilo nobenega podatka o kapitanu Rivi, ki bi bil dobrodošel v takšnih in podobnih okoliščinah? Žal mi je, ker vam ne morem pomagati. Če boste imeli srečo, da kaj izveste, mi pošljite, prosim, časnik, v katerem boste pisali o njem.“

Obljubil sem tovarišu Magnaniju in ne preveč optimističen odpotoval v Milan.

Na misel so mi prihajale najrazličnejše možnosti. Vrh tega sem dobro spoznal italijansko navado. Da bi se zavarovali pred raznimi nevšečnostmi, so Italijani v vseh večjih, pa tudi manjših hišah nastavili pri vhodu hišnike, ki izmenoma z družinskimi člani dežurajo in nadzorujejo vse, ki pridejo. Če količkaj posumijo o dobrem namenu obiskovalca, umolknejo, in da bi brez poprejšnje najave in privoljenja obiskali stanovalca, sploh ni misliti.

Zato sem premišljeval, da nima pomena, da bi šel sam iskat signoro Riva, posebej še, ker se je zelo verjetno vnovič omožila. Nemara ji ne bi bilo povšeči, še bolj verjetno pa je, da hišnik po dvajsetih in več letih ne bi poznal njenega nekdanjega priimka.

Zato sem se napotil po pomoč v naš konzulat. In prav sem ravnal. Čeprav je bilo precej zgodaj, pred začetkom delovanega časa, me je vratar takoj prijavil. Sprejel me je generalni konzul Dušan Avramov, in brž ko je slišal, kaj iščem, mi je bil pripravljen pomagati. Toda kako?

„Zamisel imam, tovariš konzul,“ sem dejal. „Ali me lahko kdo od vaših spremi do Vie Comelica 9? To bi mi za sedaj najbolj koristilo.“

„Prezaposleni smo,“ je odgovoril konzul. „Toda osebnost plemenitega Rive zanima tudi nas, odkar smo videli Neretvo. Tukaj so Italijani z izrednimi simpatijami sprejeli film. Razumljivo, severna Italija je doživljala odporniško gibanje, tema je blizu ljudem in še posebno lik kapetana-partizana prostovoljca. No, za eno uro vam bomo odstopili tajnico.“

Hišnica bi že vedela

Tajnica konzulata, tovarišica Lidija, je bila zelo ljubezniva. Vzela sva taksi in se odpeljala naravnost v Via Comelica . . . Spotoma sem ji pojasnil, koga iščemo in kaj bi morala izvedeti. Zelo zahtevno, toda Lidija ima izkušnje s strankami in dobro pozna nrav Italijanov . . . Poslopje številka 9 v Via Comelica ni veliko, je pa videti imenitno. Kot družinska vila. Sprejela naju je hišnica, prav takšna, kakršno sem pričakoval.

„Ne, tukaj ne stanuje in tudi ni nikoli stanovala nobena signora Riva,“ je brez pomisleka odgovorila in nama bila pripravljena pred nosom zapreti vrata.

Toda tajnica Lidija je bila vztrajna, kot sva se bila domenila.

„Morda se je gospa Riva medtem omožila, bodite tako prijazni in pokličite lastnika hiše . . . dopotovala sva celo iz Jugoslavije . . .“

Hišnica se je omehčala. Začela je pripovedovati:

„Veste, tukaj stanuje gospa San Vitto Fernando. Njen mož je zdravnik in ne dovoli nobenega obiska. Sicer pa sedaj nista doma, toda gospa se bo vrnila okrog poldneva in ji telefonirajte.“

(Se bo nadaljevalo)

TURISTIČNA KNJIŽNICA BI BILA

Potrebna in rentabilna naložba

Po 12 letih so v piranski občini spet oživele razprave o potrebi in možnostih za ureditev turistične knjižnice. Pravzaprav je sedanje razprave sprožila Obalna turistična zveza, ko se je leta 1968 ob podpori vseh obalnih knjižnic zavzela za to, da bi v Portorožu odprli prvo turistično knjižnico na naši obali. Našla je tudi že prostor zanjo, toda lani so buldožerji to hotelsko stavbo zravnali z zemljo in s tem dobesedno pokopali tudi prizadevanja zanjo. V zadnjem času se za ustanovitev turistične knjižnice zavzemata predvsem piranska Matična knjižnica in Študijska knjižnica v Kopru.

Kako je taka knjižnica potrebna, so se v obalnih knjižnicah prepričali ob lastnem delu. Čeprav noben napis v tujem jeziku ne kaže, kje so naše knjižnice, je iz statističnih podatkov o obisku teh ustanov jasno razvidno, da se iz leta v leto veča tudi število inozemskih bralcev. Iz vrst turistov je vsako leto pogosteje slišati tudi kritiko, ker jim ne nudimo take možnosti razvedrila. Ob sedanjem skokovitem povečanju zmogljivosti pa pokaže že naveden verjetnostni račun, da bo med povečanim številom gostov prav gotovo tudi dovolj takih, ki bodo zelo radi in zelo pogosto obiskovali knjižnico in njene čitalniške prostore. S posebno velikim navalom moramo računati vsakokrat, ko nam bo spet nagajalo vreme. To so že doumeli v sosednih republikah. Tako imajo na primer samo v okolici Rake že 6 takih knjižnic in skoraj vsako leto odprejo še kakšno novo.

Na potrebo takih knjižnic opozarjata tudi matična služba pri Narodni in univerzitetni knjižnici v Ljubljani in Društvo bibliotekarjev Slovenije, ki izrecno poudarjata, da si tako velikega in pomembnega turističnega središča, kakršno je Portorož, enostavno ne moreta zamisliti brez lepe, sodobno urejene knjižnice za potrebe turistov.

Česa se lahko nadejamo od take čitalnice? Izkušnje iz drugih krajev kažejo, da turistične knjižnice niso samo potrebno dopolnilo možnosti za razvedrilo sodobnega turista, temveč so tudi zelo rentabilna naložba, saj presenetljivo močno pripomorejo k boljšemu počutju in zadovoljstvu gostov. Znano pa je, da je zadovoljen gost najboljša reklama.

Z lepo knjižnico bi Portorož torej samo še pridobil na slovesu in sicer ne samo kot mondeno, temveč tudi kot res kulturno turistično središče. S prebiranjem pri nas izdelanih knjig se bo turist lahko seznanjal z našo zgodovino, kulturo in doseženim razvojem. Pa tudi sicer lahko s pravilnim izborom knjig in revij v tej čitalnici nevsiljivo vplivamo na zavest turistov v smislu naše politične usmeritve.

Žal doslej za potrebo po takšni knjižnici ni bilo dovolj razumevanja in podpore. Še več – nekateri gostinski delavci so ji celo odkrito nasprotovali. Nekaterim se je zdelo škoda za prostor, ki bi ga zavzela knjižnica. Niso namreč pomislili, da bi to bili v končni posledici vendarle komercialno izkoriščeni prostori, saj bi lahko v veliki meri pripomogli k dobremu počutju gostov posebno tedaj, ko odpove vse drugo, namreč ob slabem vremenu. Med gostinci še ni dovolj prodrlo spoznanje, da je kulturno udejstvovanje sodobnemu človeku – torej tudi sodobnemu turistu – potrebno prav tako kot zdrava hrana ali dobro spanje. Med gostinci srečujemo še vse prepogosto takole ozko gledanje: „Raje imam, da gost popije pri meni samo 2 dcl kisle vode, kot da gre kam drugam." Še vse premalo se zavedamo, da se skupne koristi izcimijo navsezadnje tudi kot koristi posameznika.

Resnici na ljubo pa moramo povedati, da je tudi v teh stališčih zadnja leta opaziti nagle premike. Gostinci so v večji meri kot prej začeli angažirati domačo folklorno skupino, razne pevske zbore, priznane pevce in podobno.

Tudi glede prostorov za turistično knjižnico so pravzaprav že našli rešitev. Upravnica piranske Matične knjižnice in direktorica hotela Central-Riviera sta se načelno že dogovorili, da bi turistom uredili knjižnico v sedanji avli in v stranskem prostoru hotela Riviera, ko bodo junija recepcijo preselili v novo stavbo. Ker knjižnice doslej niso čakale in so s pomočjo 18 ambasad pripravile že nad tisoč knjig, gre zdaj potem takem le še za vprašanje, kako bi bila urejena vzorno, da bodo turisti z njo res zadovoljni, vsa obala pa ponosna nanjo. Izbor knjig bi moral ustrezati običajni strukturi portoroških gostov. V omenjenih prostorih bi lahko uredili lepo čitalnico, ki bi imela še to ugodnost (za goste in za gostitelja), da bi se bralci ob daljšem zadržanju lahko tudi okrepčali ob že urejeni točilni mizi.

Menimo, da bi se za pravočasno ureditev knjižnice morala zdaj z vso svojo avtoriteto zavzeti še občinska skupščina.

(jl)

SEJEM MALIH KMETIJSKIH STROJEV IN ORODJA V KOPRU

Koprski kmetijski kombinat Agraria je prejšnjo soboto dopoldne odprl sejem malih kmetijskih strojev in orodja zraven svojih skladišč v ulici 15. maja v Kopru. V ogromni večini so taki stroji, ki so nujno potrebni zasebnim kmetom in kooperantom. Na odprtem razstavnem prostoru je nekaj tudi traktorjev. Sejem prireja koprska Agraria že nekaj let in je tako postal tradicionalna prireditev. Sejem traja teden dni in ga bodo zaprli danes, če bo pa večje zanimanje med kmeti in kupci, ga bodo podaljšali do jutrišnjega dne.

Drobna kmetijska mehanizacija je v večini izdelek izolske Mehanotehnike, ki proizvodno sodeluje z neko italijansko tovarno malih kmetijskih strojev. Razen tega so na sejmu tudi stroji, ki jih v kooperaciji z neko italijansko tovarno izdeluje tovarna „Tomo Vinković" iz Bjelovara.

Na sejmu dobijo kupci vsa navodila o uporabi strojev in tudi o pogojih nakupa. Najvažnejše je, da je moč kupiti stroje tudi na odplačilo oziroma kredit.

RZ

Novo breme

V nasprotju s pričakovanji in prakso preteklih let sežanska občina letos ne bo dobila republiške dotacije za kritje stroškov šolstva, temveč bo te stroške morala v celoti kriti iz lastnega proračuna. Lahko si predstavljamo, kakšno breme pomeni za vso občino, če mora nenadoma najti še dobrih 242 milijonov S-din, ali pa za toliko skrčiti druge proračunske izdatke.

Nič čudnega, če je občinska skupščina posvetila na seji v torek temu vprašanju posebno točko dnevnega reda še predno se je lotila obravnave proračuna. Nič čudnega tudi ni, če so v takem položaju mnogi odborniki menili, da bi morda s podrobnim pretresom programa dela temeljne izobraževalne skupnosti vendarle lahko skrčili njene potrebe za kakšen milijon. Razprava je potem pokazala, da je TIS vključila v svoj predlog res samo minimalne potrebe in da bo v prihodnjih mesecih potrebno razpravljati o nasprotnem, se pravi o tem, kje dobiti dodatna sredstva, da bodo šole in vse drugo, kar zajema program temeljne izobraževalne skupnosti, lahko izvedle vsaj svoj osnovni program dela.

Tako skupščini ni preostalo drugega, kot da nekoliko spremeni stopnje nekaterih členov že sprejetega odloka o oblikovanju sredstev za financiranje vzgoje in izobraževanje, ter da uvede novo stopnjo 6 % od prometnih davkov, davka od plačil na storitve, davka na dohodek od stavb, davka na dohodek od premoženja in premoženjskih pravic, davka na dediščine in darila in še nekaterih drugih davkov, da se bo steklo dovolj sredstev za šolstvo. Poleg tega je skupščina morala spremeniti odlok o prispevkih in davkih občanov v enakem smislu, se pravi glede deleža, ki gre od teh dajatev v korist šolstva. Temeljna izobraževalna skupnost ima na ta način zagotovljeno, da bo letos prejela 6,810.000 din, se pravi toliko, kolikor je predlagala.

(jl)

pisma uredništvu

Srečku Kosovelu spomenik

V Primorskih novicah sem zasledil, da se pripravlja akcija za postavitev spomenika Srečku Kosovelu. Nosilec akcije bo občinska konferenca Socialistične zveze Sežana. To zamisel toplo pozdravljam! Vedno bolj spoznavamo veličino Srečka Kosovela. Spodobilo bi se, da se pesniku s primernim spomenikom tudi oddolžimo. Kdo? Predvsem Primorci. Toda ne samo Primorci, ves slovenski narod. V Sloveniji poznamo svetle primere, kako so počastili spomin pesnikov in pisateljev. Tudi Srečko je dobil tri plošče: na stari šoli v Sežani, kjer se je rodil; na šoli v Tomaju, kjer je živel, se učil in pesnil in na hiši, kjer je umrl. Kako ljub je pesnik današnji mladini, povedo številne šolske ekskurzije. Avtobusi se ustavljajo v Tomaju. Obiskovalci obiščejo šolo, kjer se je učil, dom, kjer je umrl in grob, kjer počiva. Na teh poučnih ekskurzijah dijaki spoznajo okolje, v katerem je pesnik živel. Srečajo se s prvinami Krasa: kraško hišo, vinogradi, bori in ljudmi. Laže doumejo tisti del Kosovelove poezije, ki je hvalnica Krasu. Klub sežanskih študentov že nekaj let prireja v Tomaju Kosovelov večer. Na zadnjem večeru je bila dvorana nabito polna.

Škoda, da je krajevna skupnost Tomaj nedelavna. Škoda, že leta samo govorimo, da bomo uredili pot k pokopališču in popravili mrtvašnico. Obiskovalci Kosovelovega groba dobijo neprijeten vtis o vasi in o vaščanih. To je naša slaba vest, ki nas samo spremlja, ničesar pa ne storimo.

Zdaj pa samo vprašanje?

Akcija se šele pripravlja, lokacija pa je že določena. Ni morda Tomaj tisto mesto, kamor soti Kosovelov spomenik?

JOŽEF ŠVAGELJ,
Tomaj 63



Barba Vane je zapisal...

Drage gospodinje, nizko, normalno, visoko in še višje kvalificirane mame, none in tete! Ve, ki držite tri vogale hiše in četrtega krepko podpirate!

Zadnjič sem vam obljubil najnovejši jedilnik: kako boste odslej poceni kuhale, pekle in cvrle okusne in raznovrstne jedi iz kosti, katerih cena v mesnicah še ni poskočila. To je dokaz, da družba – kljub vihravi igri cen – ni pustila na cedilu tistih delovnih slojev občinstva, ki prinesejo proti koncu ali v začetku meseca svojim družinam take „osebne" dohodke, da se jih bog usmili. V imenu vseh, hvala ji! Naprej pa ne bom več razlagal, ker bi prav gotovo zabredel v politiko. Sebe namreč dobro poznam.

Žal vam ne morem že danes postreči z bogatim jedilnikom, ker je osnutke receptov delala Juca s sosedo Žefo in botro Marjeto, ki sta bili v predvojnih časih zares daleč okrog znani kuharici. Tudi jaz sem se prepričal, da ni vsaka kost za vse. Telečja kost ima povsem drugačen okus od volovske ali kravje. Od obeh se razlikujejo kosti mladih juncev. Še bolj čuden okus imajo kosti pitancev, pa naj bodo mlajši ali starejši. Kraške kosti so boljše od slavonskih. Okus je odvisen tudi od paše: najboljše so kosti iz planinskih pašnikov, potem od živali zaklanih pozno poleti ali zgodaj v jeseni, ker se hranijo s svežo travo, pomešano z rožicami.

Torej vidite, drage gospodinjske kuharice, da ni tako enostavno pripravljati jedi iz kosti. Potrebno je veliko znanja, pa dolgoletna praksa, in to v vseh letnih časih. Potrebno je tudi znati v mesnici izbirati kosti, ker so mesarji nesramni in vas tudi pri tem hočejo goljufati. Kosti iz zadnjih delov najraje dajo svojim prijateljicam in stalnim odjemalkam, ker so te najbolj okusne. Potem prijateljem gostilničarjem, pri katerih dobijo zastonj „marendo". Veliko dobrih kosti gre tudi čez mejo, seveda za devize.

Juca, Žefa in Marjeta so tri dni delale poskuse za župo iz kosti. Od mesarja Pepija sem jih prinesel deset kilogramov, raznih sort in oblik, raznih starosti. Tako so imele dovolj „osnovnih sredstev", kakor temu pravijo gospodarstveniki. Šele tretji dan popoldne jim je uspelo skuhati tako imenitno župo, da bi si prste oblizali tudi najbolj razvajeni milijonarji. V petlitrski lonec so v mrzlo vodo lepo položile tri kilograme kosti starejšega kraškega vola, in sicer iz zadnjih delov. Z narobe obrnjeno sekiro sem jih prej pošteno moral razbiti, da so se nekoliko „zmehčale".

Župi, po kateri sta dobila ime župnik in župan že v starih časih, so takoj dodale ščepec morske soli, pet zrn črnega popra, osem rezin popečene čebule, tri koščke zelene, dva cela korenčka in enega zribanega zaradi barve, dva zrezana lista zimske vrzote. Župa se je počasi kuhala dve uri in šestnajst minut. Potem so jo precedile. Polovico župe (precejene) so vlile v manjši lonec. Ko je rahlo zavrela, so ji na konici noža dodale košček masla, zatem pa dobro pest na tanko zrezanih domačih rezancev, zamesenih z enim samim jajcem domače kokoši. Po vrhu so potrosile še nekaj na drobno zrezanega peteršilja in župa je bila pripravljena. Bogovi bi jo jedli, vam pravim. Poskusite, drage gospodinje, uspeh ne bo izostal. Namesto rezancev lahko vkuhate vlivance, riž (karolina), ribano kašo, jetrne cmoke ali kaj primernega.

Kostna obara: enak postopek kot pri župi, le prej morate na maslu nekoliko popeči kosti. Zeleno dodate, ko dobro zavre, čebulo pa takoj. Korenčke zrežete na kocke, tri zrna popra več, zmečkan košček česna, dva lovorjeva lista. Pol ure pred koncem kuhe dodate tri, na drobno zrezane krompirčke. V posebni ponvici pripravite prižigo, ki ji dodate pol žlice svinjske masti, kocko masla in štiri žlice bele moke. Ko dobro zarumeni, dodajate počasi z zajemalko vroče vode, zraven še pol decilitra belega vina. Vse skupaj zlijete v kostno juho. Takoj zatem dodajte obari četrt kilograma že pripravljenih majhnih cmokov, zamesenih na trdo. Kuhate še deset minut in jed je pripravljena. Opozarjam vas pa, da je obara mnogo boljša, če jo pripravite s telečjimi kostmi. Še boljša je s telečjo glavo, vendar jo priporočam le za večje praznike, ker je predraga. Kdor ima povprečje osebnih dohodkov na občinski ravni, si jo lahko privošči mesečno nekajkrat.

Žal mi je, da vam ne morem dokončno objaviti recepta za polnjene kosti in za džuveč iz kosti, ker ga sosedi in Juca še preizkušajo. Kosti na žaru pa ni težko pripraviti. Postopek je enak kot pri jetricah ali naravnem zrezku.

Pozdravlja vas
kuharski pomočnik Vane!

V našem časopisu smo objavili okvirni urnik dela pravne posvetovalnice pri obalnem sindikalnem svetu v Izoli. Danes navajamo točen delovni urnik tako obalnega sindikalnega sveta Koper kot tudi delovni čas pravne posvetovalnice obalnega sindikalnega sveta Koper.

DELOVNI ČAS OBALNEGA SINDIKALNEGA SVETA

- na sedežu obalnega sindikalnega sveta v Kopru, Trg revolucije 2, vsak dan od 7. do 15. ure in ob sredah popoldne od 17. do 19. ure; ob sobotah je od 8. do 12. ure dežurna služba;
- na sedežu Občinskega sindikalnega aktiva v Izoli, Kristanov trg 1, vsak torek in petek od 9. do 13. ure in ob sredah popoldne od 17. do 19. ure;
- na sedežu občinskega sindikalnega aktiva v Piranu, Tartinijev trg 1, vsak ponedeljek sreda in četrtek od 7. do 14. ure in ob sredah popoldne od 17. do 19. ure.

DELOVNI ČAS PRAVNE POSVETOVALNICE OBALNEGA SINDIKALNEGA SVETA

v Izoli vsak ponedeljek in četrtek od 17. do 19. ure na sedežu občinskega sindikalnega aktiva, Kristanov trg 1;
v Kopru vsak torek in četrtek od 17. do 19. ure na sedežu obalnega sindikalnega sveta, Trg revolucije 2;
v Piranu vsak ponedeljek in četrtek od 17. do 19. ure na sedežu občinskega sindikalnega aktiva, Tartinijev trg 1.

Misel tedna

O slovenskem kulturnem prostoru

Slovensko kulturno javnost so letos razgibale razprave okrog porajajočih se kulturnih skupnosti in novoimenovani iniciativni odbori po občinah skušajo s tipajočimi razpravami izluščiti prve obrise iz meglenega zakonskega osnutka. Potem je bil še dvanajsti plenum CK ZKS, ki je s svojimi tezami in razpravo močno naglasil vlogo in pomen kulture v naši samoupravni družbi. Posebno poglavje v osnutku obravnava vprašanje o enotnosti slovenskega kulturnega prostora.

Mislim, da je prav gotovo to vprašanje v današnjih razmerah eno najpomembnejših. Toda o enotnem slovenskem kulturnem prostoru za zdaj še ne moremo govoriti, kaj šele da bi lahko bili zadovoljni z možnostmi in stanjem ter kulturno rastjo v manjših krajih. Medtem ko je v večjih mestih, posebno že v Ljubljani, kultura skoncentrirana in se prelivajo tudi takšni kulturni tokovi in snobizmi, ki jih poznajo le velika mesta v tujini, ugotavljamo na kulturnem zemljevidu Slovenije tako in tolikokrat imenovane bele lise. Ugotavljamo še več: o belih lisah govorimo že vrsto let, pa se prav nič ne manjšajo in ostajajo vedno na istem mestu. Tudi na Primorskem so.

Vzroki so različni: domala za vse občine velja, da niso imele načrtne kulturne politike, v gospodarsko slabše razvitih je tudi primanjkovalo denarja. Prav za vse pa velja ugotovitev, da je bilo premalo ljudi, ki bi bili pripravljeni razvijati kulturo tudi v obrobnih krajih, saj so dobro vedeli, da za svoje delo ne bodo nikoli dobili ustreznega plačila, kaj šele moralnega priznanja. Daleč preveč imamo prstov na roki, da bi jih vse potrebovali, če bi hoteli našteti tiste, ki so za svoje delo bili deležni priznanja med ne tako maloštevilnimi republiškimi nagradami, ki jih dele ob različnih priložnostih. Toda kdo se spomni „province"! Poznam nekatere v Ljubljani, ki dele slovenski prostor takole: Ljubljana in podeželje, ali: dnevniki in podeželski tisk, itd. Pa ne morda mimogrede v privatnem razgovoru, ampak se tako izražajo na sestankih.

Toda kaže, da so tudi mnenja o enotnem slovenskem kulturnem prostoru dokaj različna. „Podeželani" si ga – pač naivno – predstavljamo tako, da na kulturnem zemljevidu ne bo več belih lis. Omenjene teze CK ZKS govore ob tem celo o Slovencih v zamejstvu in o naših delavcih v tujini. Toda v Ljubljani so nekateri mnenja, da je treba „podeželje" še osiromašiti in zato poskuse obrobnih krajev, da bi se tudi na kulturnem področju uveljavili, obsodijo kot nezaželene lokalizme. To se je zgodilo pred kratkim naši reviji Obala.

O enotnem kulturnem prostoru v Sloveniji bomo še dolgo govorili in verjetno bodo tudi bele lise še dolgo kazile slovenski kulturni zemljevid. To stanje bo trajalo tem dlje, čim bolj bo obveljala misel, da morajo imeti vse kulturne ustanove svoj sedež v Ljubljani, kulturne delavce, ki odidejo iz kulturnega središča, pa odpišemo iz seznama aktivnih in upoštevanja vrednih, če nimajo močnih osebnih zvez in le ne ostanejo z eno nogo tudi v Ljubljani.

ZDENKA LOVEC