Poštnina plačana v gotovini.

Leto XII., štev. 27 — Ljubljana, nedelja 1. februarja 1931 — Cena 2 Din

Upravništvo: Ljubljana, Knaflјeva ulica 5. — Telefon št. 3122, 3123, 3124, 3125, 3126.
Inseratni oddelek: Ljubljana, Selenburgova ul. — Tel. 3492 in 2492.
Podružnica Maribor: Aleksandrova cesta št. 13 — Telefon št. 4255.
Podružnica Celje: Kocenova ulica št. 2. — Telefon št. 190.
Računi pri pošt. ček. zavodih: Ljubljana št. 11.842, Praha číslo 78.180, Wien št. 105.241

JUTRO

Naročnina znaša mesečno 25.— Din, za inozemstvo 40.— Din.
Uredništvo:
Ljubljana: Knaflјeva ulica 5. Telefon št. 3122, 3123, 3124, 3125 in 3126.
Maribor: Aleksandrova cesta 13. Telefon št. 2440 (ponoči 2582).
Celje: Kocenova ul. 3. Telefon št. 190.
Rokopisi se ne vračajo — Oglasi po tarifu.

Dvojna zaupnica novi francoski vladi

Z nepričakovano veliko večino je dobila Lavalova vlada dvakrat zaporedoma zaupnico v parlamentu

Pariz, 31. januarja r. Po prečitanju deklaracije nove vlade v parlamentu (o čemer smo poročali že včeraj. Op. ur.) je bil stavljen predlog, naj se takoj začne debata o deklaraciji. Ministrski predsednik Laval je v imenu svoje vlade pristal na ta predlog. Prvi je govoril komunist Cachin, ki je poveličeval Sovjetsko Rusijo. Socialistična govornika Richard in Faure sta opozarjala predsednika Lavala na njegovo socialistično preteklost in mu napovedala strogo opozicijo obeh socialističnih frakcij. Tudi republikanec Forgeot je grajal, da Laval ni znal sestaviti koncentracijske vlade, ki bi bila Franciji ravno danes tako nujno potrebna. Grajal je vrhu tega, da je vladna deklaracija preveč nejasna glede zunanje politike.

Predsednik Laval mu je takoj odvrnil, da je skušal z vsemi napori sestaviti koncentracijsko vlado, vendar pa mu to ni uspelo. Naloga njegove vlade ni v pobijanju opozicijskih strank, temveč v delu za državo. Narod bo hvaležen onim, ki se bodo pri tem delu zbrali okrog vlade.

Govorilo je nato še več predstavnikov raznih drugih frakcij, nakar je dal predsednik na glasovanje **dnevni red, ki izreka vladi nezaupnico.** Ko je razglasil, da je bilo **za vlado oddanih 312 glasov proti pa 258,** je večina sprejela ta rezultat z burnim ploskanjem. Radikalni socialisti so nato zahtevali, naj se glasuje tudi o njihovem predlogu glede izvedbe zakona o ločitvi cerkve od države. Laval je to zahtevo odklonil in ponovno stavil na zbornico vprašanje zaupanja. **Zbornica mu je tudi drugič izrekla zaupnico s 309 proti 258 glasovom.**

Pariz, 31. januarja. AA. Snoči je zbornica s 312 glasovi proti 258 izrazila Lavalovi vladi zaupnico. Večina je večja, kakor so splošno pričakovali. Časopisi pozdravljajo izid glasovanja ter pravijo, da je obstoj sedanjega kabineta zagotovljen najmanj za tri mesece. Opozicijonalno časopisje pa napada novo vlado, češ da je še bolj reakcijonarna od Tardieujeve, in ji prorokujejo temno bodočnost.

Gustav Herve piše v listu »Gloire« da pomenja zmaga Lavalovega kabineta obnovitev narodnega bloka, dočim napovedujeta opozicijonalna časopisa »La Republique« in »Populaire« skorajšnji padec nove vlade. Lista pravita, da ostane sedanje ministrstvo dolgo časa na krmilu.

Neizprosnost socialistov

Pariz, 31. januarja. s. Francoska socialistična stranka je izključila iz svojih vrst prosvetnega ministra Roustana in državnega podtajnika za tehnični pouk Pomareta, ker smatra sedanjo Lavalovo vlado samo za novo izdajo Tardieujevega ministrstva, kateremu je stranka soglasno odrekla zaupanje.

Mednarodna konferenca o omiljenju in omejitvi brezposelnosti

Konferenca zboruje v Ženevi in je v mnogih vprašanjih dosegla soglasje med delojemalci in delodajalci

Ženeva, 31. januarja. AA. Danes se je sestala izredna komisija za brezposelnost. Med zastopniki delodajalcev in delojemalcev je prišlo v nekaterih vprašanjih glede omiljenja brezposelnosti do sporazuma. Na konferenci so predlagali, naj se sestavi sistematski program za zaposlitev brezposelnih, prične z velikimi javnimi deli in razširi sedanji podporni sistem za brezposelnost s pomočjo državnih subvencij. Glede delovnega časa in višine mezd ni prišlo do sporazuma. Sprejeta je bila resolucija, ki poziva mednarodni urd dela, naj nadaljuje s proučevanjem in zbiranjem materijala v teh vprašanjih.

Nemški delegat Weigert je obrazložil položaj Nemčije v vprašanju brezposelnosti in zahteval naj se takoj prične s praktičnim delom in preskrbi brezposelnim delo in kruh. Weigert je pozdravil predlog o obsežnih javnih delih, ki naj bodo mednarodnega značaja.

Francoski zastopnik Jouhaux je ostro napadel nameravano znižanje delavskih mezd in dejal, da bi to imelo zelo slabe posledice in poslabšalo že itak slabo gospodarsko stanje delavstva. Govornik je nadalje naglasil, da je edina možnost zboljšanja sedanjega gospodarskega položaja ojačenje kupne moči konsumentov, kar je dosegljivo samo s povišanjem mezd.

Polet „DO X“ preko Atlantskega oceana

S šestimi potniki je zračni orjak »DO X« včeraj odletel iz Lizbone preko Oceana in srečno preletel prvo etapo

Lizbona, 31. januarja. AA. Davi je startalo veleletalo »DO X« za polet preko Atlantskega oceana. Kljub zgodnji uri je prisostvovalo startu na desettisoče ljudi.

Lizbona, 31. januarja. AA. Veleletalo »Do X« leti proti Madeiru. Doseglo bo najbrže že danes Kanarske otoke. Z letalom potujejo načelnik portugalskega glavnega štaba kontreadmiral Continho in dva nemška novinarja.

Berlin, 31. jan. g. »DO X« je prispel točno po določenem redu v Las Palmas.

Madrid, 31. januarja AA. Nemško veleletalo »Do X« je potrebovalo za polet do Las Palmasa na Kanarskem otočju šest ur. V tem času je preletelo približno 1500 km.

Lisbona, 31. jan. n. K vestem o poletu aviona »DO X«, ki je ob 8.5 poletel na etapni polet preko Atlantika, javljajo še naslednje: Na krovu je šest potnikov. Prvi cilj je Las Palmas. Ako bo potrebno, se bo letalo spustilo tudi na Madeiri. V Las Palmas bo prišlo v desetih urah, torej ob 18. uri evropskega časa.

Bitka z zločinci sredi mesta

Krvav spopad policije in tolovajev v Buenos Airesu — Energičen nastop vlade

Buenos Aires, 31. jan. Argentinska prestolnica je bila včeraj pozorišče krvavih spopadov. Postali tudi člani podzemlja v Buenos Airesu zadnje čase zelo agilni. Včeraj je prišlo na eni najprometnejših cest v mestu, na aveniji Da Galeo, do krvave bitke s proslulim poglavarjem tolovajev Severino di Giovanno, v bitki so bili štirje ubiti, okoli 15 pa težko ranjenih.

Neki kriminalni uradnik je opazil na cesti med množico roparja Giovanna in ga je hotel aretirati. Bandit je bliskovito potegnil revolver in začel streljati po kriminalnih uradnikih in mimoidočih, ki so se v divjem begu poskrili v veže. Dva kriminalna uradnika sta ostala na mestu mrtva. Končno se je posrečilo zločinca, ki mu je bila pošla municija, ukrotiti in ga v težkih okovih odvesti na bližnjo policijsko stražnico, kjer so ga takoj temeljito zaslišali. Zločinec je povedal, da biva del njegove tolpe v neki hiši v premestju.

Na to izjavo je odšel močnejši policijski oddelek na dotični kraj, kjer so skušali stražniki vdreti v poslopje. Sprejel jih je pa dež krogel iz revolverjev tako, da so se mogli v vsej naglici umakniti in prositi za ojačenje. Pozneje se je vnela prava bitka z obleganjem poslopja, ki je trajala več ur. Policija je rabila celo strojnico in metala tudi solze povzročujoče bombe. Šele po vporabi vseh teh bojnih sredstev je policija končno v naskoku zasedla roparsko trdnjavo. Izmed navzočih 12 roparjev sta bila dva ubita, vsi ostali 10 pa je bilo deloma težko ranjenih, deloma pa zastrupljenih s plini, tako da niso bil več za borbo. Hiša je bila popolnoma preluknjana od krogel.

Vlada je na popoldanski seji sklenila, da bo izročila Giovanna in člane njegove tolpe izrednemu sodišču, ki jih bo v prihodnjih urah obsodilo na smrt, tako da je izvršitev smrtne obsodbe pričakovati v prvih jutranjih urah. Vlada namerava s tem zajeziti nevarno širjenje zločinstva. Politična bitka je izzvala seveda v mestu veliko senzacijo.

Pred gigantsko stavko v Angliji

London, 31. jan. AA. Vladno posredovanje v sporu v bombažni industriji se je ponesrečilo. Če ne pride do sporazuma, izbruhne prihodnji teden stavka, ki bo ena največjih, kar jih je doživela Anglija.

Stavkalo bo približno pol milijona delavcev.

Piscator aretiran

Berlin, 31. jan. d. Znani komunistični gledališki diktator v Berlinu Ervin Piscator je bil včeraj na podlagi odloka sodišča v Charlottenburgu aretiran, ker ni hotel priti na razpravo, na kateri bi bil moral položiti razodetno prisego o svojem premoženju. Piscator ima namreč še iz leta 1928. plačati 20.000 mark veseličnega davka. Ker je po lastni izjavi baje brez premoženja, so ga hoteli prisiliti k prisegi. Piscator pa ni prišel, zaradi česar so ga aretirali.

Žrtve požara

Baltimore, 31. januarja AA. Tu je požar uničil stanovanjsko hišo. Dve ženski in en moški so zgoreli, dva moža pa sta skočila iz četrtega nadstropja na cesto in se hudo ranila. Eno žensko pogrešajo.

Hastings, 31. januarja AA. Tu je popolnoma zgorel dekliški internat. Učenke so se rešile. Požar je izbruhnil ponoči.

MOGOČNE BESEDE NJ. VEL. KRALJA

Vladarjev nagovor na zagrebško mladino — Čajanka v dvorcu — Kralj in kraljica neprestano med narodom

Zagreb, 31. januarja. AA. Predno se je s svojega včerajšnjega izleta v zagrebško okolico Nj. Vel. kraljica vrnila v Zagreb je posetila še znano letovišče Samobor. Na Glavnem trgu so jo pričakala vsa samoborska društva z občinskim odborom in ogromno množico prebivalstva. Zbrana sta bila ves Samobor in vsa okolica, hiše pa so bile okrašene z zastavami, cvetjem in zelenjem.

Med špalirjem šolske dece se je Nj. Vel. kraljica počasi vozila skozi mesto. Otroci so ji živahno vzklikali, ji mahali z zastavicami in obmetavali njen avto s cvetjem, navdušena množica pa je priredila svoji kraljici nadvse prisrčen sprejem. Na Glavnem trgu je Nj. Vel. kraljica stopila iz avta, dočim je deca zapela državno himno in so v cerkvah zazvonili zvonovi, z bližnjih gričev pa se oglašali streli iz možnarjev. Mestni župan Cesarec je pozdravil kraljico s kratkim nagovorom, v katerem je dal izraza ljubezni in vdanosti prebivalstva do kralja, kraljice in države in obenem izraza njegovemu veselju, da more v svoji sredi pozdraviti svojo kraljico. Njegov govor je bil sprejet z novimi viharnimi ovacijami kraljici, kraljevskemu domu in Jugoslaviji. Sledilo je nato še par pozdravov raznih predstavnikov in samoborske dece, nakar je ostala Nj. Vel. kraljica precej časa v razgovoru s prebivalstvom. Šele ko se je zmračilo, se je preko Podsuseda vrnila v Zagreb.

V mestu si je Nj. Vel. kraljica ogledala še mestno prenočišče za vajence v Fijanovi ulici. Prenočišče tvori del vzgajališča v Kličaselu, ki si ga je bila kraljica ogledala že popoldne. Vladarica se je tudi o ureditvi prenočišča izrazila zelo pohvalno. Zvečer ob 6 se je vrnila v dvorec, tudi v mestu na vsem potu neprestano oduševljeno aklamirana od prebivalstva po cestah in ulicah.

Zagreb, 31. januarja AA. Davi se je pred kraljevim dvorcem zopet zbralo veliko število meščanstva in kmetov, ki so čakali, da vidijo Nj. Vel. kralja in kraljico, da ju pozdravijo in da si pri tej priliki tudi ogledajo izmeno straže.

Nekoliko po 10. je prišla iz dvora Nj. Vel. kraljica v spremstvu dvorne dame ge Švrljugove in adjutanta, kapetana bojnega broda g. Mundorferja. Nj. Vel. kraljico je množica pozdravila z navdušenimi vzkliki.

Avto je krenil v spodnji del mesta v Samostansko ulico, kjer je Nj. Vel. kraljica obiskala pestovališče, ki ga vzdržujejo usmiljene sestre. Pred vhodom v samostan se je zbrala velika množica ljudi, ki je kraljico burno aklamirala. V zavodu samem pa so jo presrčno sprejele odbornice in članice društva, ki vzdržuje pestovališče, s sestrami in gojenkami. Nj. Vel. kraljica si je ogledala ves zavod in nato dovolila, da so jo fotografirali na dvorišču sredi otrok.

Kraljica je nato krenila v Praško ulico, kjer je posetila prodajalno Ženske zadruge za narodno vezivo. Tudi tam jo je sprejela množica ljudi, ki jo je burno aklamirala in ji neprestano vzklikala. Nj. Vel. kraljica si je ogledala narodne vezenine in ostale razstavljene predmete ter si kupila tri namizne prte in blazinico ter nekaj drugih predmetov, izdelanih iz lesa. Kmetice, ki so bile zbrane v zadrugi, so kraljici predložile njene fotografije in jo prosile za avtograme. Nj. Vel. kraljica je radevolje podpisavala te slike.

Vladarica se je pol ure mudila v zadrugi, nato pa se je presrčno poslovila od gospa in kmetic in odšla proti prodajalni Petrinjske zadruge za narodno vezivo.

Tudi tam se je nabrala množica ljudi, ki je burno in navdušeno pozdravljala Nj. Vel. kraljico, ki si je nato ogledala razstavljene predmete in vezivo ter se posebno zanimala za nekatere lepe vzorce. Tudi tukaj si je izbrala in kupila nekaj lepih del.

Ko se je Nj. Vel. kraljica poslovila od gospa, je šla po Masarykovi cesti, ki je bila vse do univerze nabito polna ljudi. Peljala se je proti vzhodnemu dela mesta do Retkovca pri Sesvetah, od tam pa zopet nazaj v mesto. Povsod jo je ljudstvo navdušeno pozdravljalo. Ker je bilo ravno poldne, so se kmetje vračali po cesti iz mesta. Pridružili so se meščanom v ovacijah vladarici.

Avto je nato krenil na Kaptol ter se počasi spustil na Jelačićev trg. Spontane manifestacije in ovacije so spremljale v vseh ulicah Nj. Vel. kraljico. Na Jelačićevem trgu so kmetje metali od veselja klobuke v zrak, kmetice pa so snemale rute z glav ter z njimi mahale.

Nj. Vel. kraljica je posetila nato še gospodinjsko šolo v gornjem mestu, kjer so jo zlasti zanimala ročna dela gojenk. Okrog 13. se je zopet vrnila v dvorec, na ulici neprestano predmet presrčnih ovacij ljudstva.

Kralj med zagrebškim prebivalstvom

Zagreb, 31. januarja. AA. Nj. Vel. kralj je danes ob pol 12. dopoldne šel iz dvorca peš do stare Markove cerkve, stopil v cerkev ter se mudil v njej delj časa. Vodil ga je župnik cerkve msgr. Rittig. Iz cerkve je Nj. Vel. kralj nadaljeval peš pot v mesto. Iz Markove cerkve je šel preko trga Stepana Radića in Kamenite ulice skozi vrata, kjer so mu spremljevalci povedali zgodovino obeh stolpov, oltarja Matere božje in pomen »Braće hrvatskog zmaja«, ki ima prostore v enem teh stolpov. Nato je nadaljeval kralj svojo pot peš po ulici Pavla Radića do mestne tržnice. Tu se je pomešal med ljudstvo ter se razgovarjal s poedinci. Množica je bila vsa iz sebe od veselja. Nikjer na trgu ni bilo opaziti ne policije ne straže. Kralj se je svobodno gibal med svojim narodom. Burne aklamacije so spremljale vsak korak Nj. Vel. Ljudje, ki jih je Nj. Vel. kralj nagovoril, so kar žareli od sreče in ponosa. Nj. Vel. kralj je ostal dalj časa na trgu, nato je sedel v odprt avtomobil ter se peljal po Ilici. Povsod ga je ljudstvo burno pozdravljalo. Okoli 12.30 je kralj šel že tretjič v zoološki vrt v Maksimiru, kjer je ostal pol ure in si ogledoval poedine živali. Nato se je vrnil v dvor.

Čajanka v dvorcu

Zagreb, 31. januarja, AA. Popoldne ob 17.15 je bila v kraljevskem dvorcu čajanka. Prisostvovalo ji je 400 gostov iz vseh slojev zagrebškega meščanstva.

Nj. Vel. kralj in kraljica sta se pojavilo ob 6. iz svojih apartmanov. Najprej sta pozdravila ministre in generale, ki so čakali v prvi dvorani, nato pa krenila v druge dvorane in pozdravila vsakega gosta posebej, kar je napravilo na vse povabljence najprijetnejši dojem. V razgovoru sta pokazala, da dobro poznata zagrebške razmere. Obljubila sta, da bosta prihodnje dni posetila še nekatere ustanove v Zagrebu.

Cercle je trajal eno uro, nato je bil serviran čaj in gostje so se zbrali okrog bogatih bifejev.

Nj. Vel. kraljica je ostala nekaj časa v krogu dam, ki so se zbrale v posebni dvorani, Nj. Vel. kralj pa se je razgovarjal nekaj časa z ministri in s cerkvenimi in civilnimi dostojanstveniki. Nato sta oba odšla v svoje apartmane, a se kmalu zopet vrnila med goste. Čajanka je potekla animirano in prisrčno.

Okrog pol 8. je prispela na trg pred banskim dvorcem večtisočglava povorka srednješolske omladine z državno zastavo. Omladina je navdušeno vzklikala kralju, kraljici in Jugoslaviji. Ovacije so trajale tako dolgo dokler se ni na balkonu pojavil Nj. Vel. kralj, ki so ga omladinci ponovno pozdravili z nepopisnim navdušenjem. Kralj je imel na omladince tale kratek nagovor:

»Hvala vam vsem za to krasno manifestacijo vaše ljubezni do mene in do mojega doma. Na ta stari in zgodovinski trg, ki je bil priča tolikšnih velikih in pomembnih dogodkov naše nacionalne prošlosti, ste prišli vi omladinci in naša nada, da na veličasten način izkažete svojemu kralju in preko njega vsej Jugoslaviji čustva vdanosti in zvestobe.

Tudi jaz vam hočem s tega mesta potrditi svojo neomajno vero v veliko bodočnost naše domovine.

Sedaj ko med kraljem in narodom ni posrednikov, ker sem jih odstranil za to, ker so sejali mržnjo in ubijali vero in s tem kršili največje narodne interese, sedaj lahko z vero v Boga in s polnim zaupanjem v imenu vse naše Jugoslavije objavim vsem in vsakomur, prijatelju in nepriijatelju, da smo eno in da hočemo do kraja braniti edinstvo in svobodo našega naroda.

Naj se nihče ne prevari in naj nihče ne podvomi v te moje besede.

Živeli omladinci!«

Mogočne kraljeve besede so izzvale pravcati orkan navdušenja med mladino, ki pa se ji je med tem pridružila tudi ogromna množica meščanstva in skupno z mladino prirejala silne ovacije kralju, kraljici in Jugoslaviji.

Anketa o krizi v lesni industriji

Beograd, 31. jan. n. Minister za šume in rudnike je sklical za 2. marca v dvorano industrijske zbornice anketo, ki bo razpravljala o krizi lesne industrije. Anketi bodo prisostvovali zastopniki vseh gospodarskih ministrstev, dalje vseh industrijskih skupin, ki imajo interes na tej industriji, zastopniki delavskih zbornic itd. Na anketi se bo sklepalo o ukrepih za pomoč lesni industriji.

Tragedija ljubosumnosti

Subotica, 31. jan. n. Sinoči se je dogodila v Novem Tivtu strahovita tragedija na plesni veselici. 50 letni Josip Gajer, ki je že delj časa bil ločen od svoje žene, je snoči zvedel, da se nahaja tudi njegova žena na zabavi. Prišel je nekoliko pijan na veselico ter hotel z ženo plesati. Pri tem jo je polil z vitrijolom po licu, nato pa popil vitrijol, ki je ostal še v steklenici. Razen tega je potegnil nož ter zabodel dvakrat svojo ženo v bližini srca. Med gosti je nastala velika panika. Mož in žena sta bila prepeljana v bolnico, vendar pa ni upanja, da bosta ostala pri življenju, ker sta dobila težke poškodbe.

Milijardno posojilo Poljski

Pariz, 31 januarja AA. Po poročilu varšavske finančne agencije je francoski konzorcij pod vodstvom Schneiderja Creuzota in »Banque des pays du Nord« sklenil s poljsko vlado sporazum o posojilu Poljski v znesku ene milijarde frankov.

Sprememba v bolgarski vladi

Sofija, 31. januarja s. Vojni minister general Bakardžijev je odstopil. Na njegovo mesto je bil imenovan za vojnega ministra general Kisijev.

Vesti o izvenparlamentarni vladi v Bolgariji

Sofija, 30. januarja M. »Pladne« poroča, da se napoveduje Bolgariji generalska vlada. Nova vlada naj bi bila sestavljena iz generalov in kasacijskih sodnikov in bi imela nalogo izvesti parlamentarne volitve.

Volitve v Španiji

Madrid, 31. januarja. Ministrski predsednik Berenguer je izjavil, da se bodo v Španiji vršile nove volitve dne 1. marca.

Deficit v ameriškem državnem gospodarstvu

Washington, 30. januarja. Položaj ameriških financ je po poročilu državnega blagajnika Mellona zelo neugoden. Ob koncu proračunskega leta bo znašal deficit v državnem gospodarstvu 370 milijonov dolarjev. To dejstvo je tem bolj značilno, ker po vojni še ni bilo nikdar deficita v ameriškem državnem proračunu.

Eksplozija v Zagrebu

Zagreb, 31. jan. AA. Ponoči ob 2. se je dogodila v Zagrebu na uličnem oknu hiše, kjer ima prostore omladinska organizacija »Mlada Jugoslavija« v dolnjem mestu nedaleč evangeljske cerkve eksplozija, ki ni napravila nobene posebne škode. Omenjeno organizacijo so osnovali znani omladinci, ki so pripadali bivši Radićevi seljački stranki.

Uboj zaradi nesrečne šmarnice

Maribor, 31. januarja

Pri posestniku Nipiču pri Sv. Barbari v Slovenskih goricah so v četrtek zvečer podirali drevje. Za pridno delo je dal gospodar delavcem pri večerji ročko šmarnice. Želel je še delavcema 18-letnemu Antonu Cafniku in 21-letnemu Jakobu Vebru, da bi mu šla pomagat v hlev nakrmit živino, kar sta oba tudi storila. V hlevu pa je med delom vzklilo na dan že staro medsebojno sovraštvo obeh. Pričelo se je prerekanje, pri čemer je Veber pretil Cafniku z vilami, s katerimi je kidal gnoj. V zadnjem hipu je gospodar prestregel udarec.

Veber je takoj nato vzel bič in udaril z bičevnikom tako močno po Cafniku, da mu je povzročil krvavo podplutbo, ki se je dobro opazila pod raztrgano srajco. Ker se je Veber bal maščevanja, je stekel iz hleva na plan, Cafnik pa za njim. Med potjo je izvlekel Cafnik oster nož, dohitel Vebra in ga trikrat zabodel v levo stran pleč od zadaj, da se je Veber takoj sesedel. Toda to Cafniku ni bilo še zadosti: zadal mu je še dva vbodljaja v prsi in mu prerezal z dvema sunkoma žilo dovodnico na levi roki. Cafnik je nato zbežal domov, med potjo je s peskom očistil nož, Veber pa se je zavlekel k posestniku Nipiču. Tam je še povedal, da ga je Cafnik zaklal, nato pa je padel na tla, kjer je nezavesten obležal.

Vebrov oče je takoj naznanil krvavi dogodek orožnikom od Sv. Barbare, ki so Cafnika izsledili še v teku noči. Ležal je na domu svoje matere v postelji ter izjavil, da je težko ranjen in da ne more nikamor. Tudi nož je izročil orožnikom šele na njihovo energično zahtevo. Prepeljali so ga v zapore okrožnega sodišča pri Sv. Lenartu. Posestnik Nipič je dal Vebra obvezati, nakar so ga prepeljali v mariborsko bolnico, kjer se bori s smrtjo.

Šahovski turnir na Semmeringu

Semmering, 31. januarja. Danes se je končala zadnja partija v šahovskem dvoboju med Sultanom Khanom in dr. Tartakowerjem. Dr. Tartakower se je udal po 77 potezi. Končno stanje je torej naslednje: Sultan Khan je zmagal 4 krat, dr. Tartakower 5 krat, pet partij pa je ostalo neodločenih. Stanje je torej 6 in pol : 5 in pol.

Uspehi zasedanja banskega sveta

Zaključni govor bana dr. Marušiča na zadnji seji prvega zasedanja — Doseženi uspehi so vsestransko zadovoljivi

Ljubljana, 31. januarja. AA. Prvo zasedanje banskega sveta dravske banovine je zaključil gosp. ban dr. Marušič z nagovorom, v katerem je izvajal med drugimi:

Zasedanje banskega sveta služi in bo služilo v čast našemu narodu. **Razprave so se vršile stvarno, temeljito in z ljubeznijo za blagor našega ljudstva. Vse diskusije so bile na višku in s tem je tudi banski svet dokazal upravičenost svojega obstoja.** Gotovo je, da se bodo besede, ki so bile tukaj izgovorjene, čule ne samo v naši dravski banovini, temveč tudi v ostalih banovinah naše države. Upamo, da se bodo te naše izražene želje v polni meri uresničile, ker vsi čutimo, da so bile govorjene samo v korist našega naroda. (Burno odobravanje.)

Zdi se mi, da se lahko še nekoliko ozremo na ta proračun, katerega podlaga naj bodo misli, ki so se tukaj izrekle. Proračun bi bil samo mrtva številka, ako ne bi bilo v njem tudi srca.

Predvsem bi rad konštatiral, da je **proračun v celoti našel odobravanje s strani banskega sveta.** Proračun sicer ni manjši, temveč je še nekoliko večji, kakor je bil lanski. Zadostil pa je vsem vitalnim potrebam našega naroda. Izdatki so potrebni, da se te vitalne potrebe uresničijo, da se na ta način lahko dvigne gospodarsko in kulturno življenje v naši lepi dravski banovini. Denar, ki ga votiramo za potrebe našega naroda, bo najplodonosneje naložen. (Klici: Tako je!)

Ni tisti najboljši gospodar, ki samo varčuje, temveč oni, ki previdno in ekonomično troši in s tem skrbi, da se ne zastavlja kolo gospodarskega življenja. Zato je ta proračun tudi nekoliko večji od lanskega. Toda na ta način pridemo naprej in najbolje v okom sedanji gospodarski krizi. Če bodo naši široki sloji dobili dela in zaslužka, bo naš narod gospodarsko močan, se bo dvignilo njegovo blagostanje in s tem se bo sedanja gospodarska kriza najbolj omilila. (Živahno pritrjevanje in ploskanje.)

Gospodje! Če omenim razne postavke in stroške banovinskega proračuna in če podam o njih oceno, bi omenil predvsem

bansko upravo in njen centralni urad,

za katerega je določeno 13,000.000 Din. Za ta denar bi človek na prvi pogled dejal, da je neproduktivno naložen. Toda temu ni tako. Naše uradništvo ni več ono staro birokratično uradništvo, ampak je uradništvo, ki z veseljem dela, da gre našemu ljudstvu v vsakem oziru na pomoč. Zaradi tega je vsota 13 milijonov Din najplodonosneje naložena. (Živahno odobravanje in ploskanje.)

Proračun za kmetijski oddelek

je po mojem mnenju še mnogo prenizek, ker smatramo po vsej pravici, da je napreden kmet najboljši steber za narodno gospodarstvo. Zato mu moramo dati podlago, zlasti z zadružništvom, da more naše kmetijstvo napredovati in se razvijati. Posebno hočem poudariti, da bomo uvedli gospodarstvenost na naših kmetijskih zavodih, na katerih se naši kmetski mladeniči učijo in vzgajajo, da postanejo nekoč dobri gospodarji. (Ponovno živahno pritrjevanje in ploskanje.)

Pri prosveti

smo bili zelo širokogrudni. Naša jugoslovenska zavest nam nalaga dolžnost, da za izobrazbo naše mladine votiramo potrebna sredstva. To smo tudi storili. Naše občine imajo z zidanjem in vzdrževanjem šol velike izdatke. Zato smo ustanovili šolski sklad, za katerega smo votirali 6,000.000 Din. Mislimo, da smo tudi v tem oziru storili svojo polno dolžnost (Živahno odobravanje).

Pri tehničnem oddelku smo votirali nad 3 milijone Din za

vodovode, sanacijo vasi

itd. Tudi to dokazuje naše živo, čvrsto voljo, da pospešimo napredek našega naroda v vsakem oziru. Zlasti bi pa poudarjal, da smo bili mnenja, da so za dobro gospodarstvo potrebne predvsem

dobre ceste.

Zaradi tega smo ustanovili cestni fond, katerega smo dotirali s 35,000.000 Din. Razen tega smo vstavili še 10 milijonov Din za odplačevanje anuitet in obresti za posojila, ki smo jih najeli za zgradbo cest in modernih mostov.

To so, gospodje, ogromni zneski, ki pomenijo

investicije več sto milijonov.

Toda te investicije nimajo samo velikega pomena za naše narodno gospodarstvo, ampak imajo tudi velik socijalni pomen v sedanji ekonomski krizi. (Pritrjevanje in ploskanje). S tem, da investiramo za naše cestne zgradbe, za vodovode, za šolske zgradbe itd. tako visoke zneske, bomo najbolj omejili in omilili brezposelnost. (Klici: Tako je!)

Davščine, ki smo jih določili za cestni fond, kakor tudi druge postavke našega proračuna, so bile sprejete ne rečem, da z navdušenjem, ampak vsaj z mirno resignacijo. (Veselost)

Dve postavki sta, glede katerih so se slišali ugovori: davek na vprežno živino in kuluk. Predvsem smo hoteli in želeli, da naš mali človek

z davkom na vprežno živino

ne bo prizadet. S tem davkom bodo prizadeti samo posestniki, ki imajo po dva in več konj. Ako kdo redi dva konja ali tri vole, mora že biti srednji posestnik, ki mu ne bo tako težko preboleti onega malenkostnega davka, ki ga bo moral plačati od svoje vprežne živine. To bo prebolel tem lažje, ako ga vzgojimo tako, da se bo zavedal, da ni samo avtomobilist oni, ki mora plačevati za naše ceste ogromne zneske, ampak da mora prispevati za naše ceste vsakdo, ki jih izrablja, četudi v manjši meri. — Druga stvar je

kuluk.

Danes še ne moremo reči, kakšen bo njegov finančni efekt. Izjavljam pa, da bomo **dajatve za kuluk, v kolikor nam bodo dopuščale finančne možnosti, znižali na minimum.** (Živahno odobravanje in ploskanje) Pogoj za to je, da nam bo država dala dotacije, ki so predvidene v proračunu. Ako bomo te dotacije dobili, in ako bo naš proračun odobren v obliki, kakor je predložen, potem upam, da se bomo mogli zadovoljiti samo z enodnevnim kulukom. (Živahno odobravanje.)

V zakonu samem je predvidena možnost, da se takrat, kadar bodo ceste dobro urejene, kuluk lahko zopet odpravi. Upam, da bodo **po tem proračunu pri nas ceste že tako dobro urejene, da bomo drugo leto lahko zahtevali, da se kuluk odpravi.** (Živahno odobravanje in ploskanje).

Za socijalno politiko in za narodno zdravje smo imeli polno smisla. Skrbeli smo za zaščito dece, za vajence, za bolnice, hiralnice itd. Vse to je dokaz, da se zavedamo dolžnosti, ki jih imamo v socijalnem oziru. Dokaz temu je zlasti tudi, da smo ustanovili bednostni fond, v katerega naj bi tudi občine prispevale gotov odstotek. Iz tega fonda naj bi se dovoljevale podpore za prvo pomoč. Mnogokrat je trenotna in hitra pomoč nujno potrebna. Kdor hitro da, dvakrat da! Skrb za naše bolnice in bolniške zavode, pri katerih so predvidene razne razširitve, dokazuje, da se zavedamo v polni meri dolžnosti, ki jih zahteva od nas sedanja moderna doba v socijalnem oziru. (Burni klici: Tako je).

Poudarjal bi v tej zvezi še eno ustanovo, to so

zdravstvene občine.

Z zakonom o zdravstvenih občinah bo banovina prevzela nase različne obveznosti, ki so jih morale prej nositi občine. Te obveznosti znašajo približno 10 do 15 odst. občinskih doklad. Gospodje, to je za nas veliko breme. **Navzlic temu smo v proračunu znižali banovinske doklade od 40 na 35 odst.,** tako da faktično znižanje znaša okrog 2 odst. Tudi v tem oziru morem reči, da vidimo, ako pogledamo naš proračun, kakor je sestavljen, da je v resnici vestno in skrbno sestavljen.

Prav tako smo skrbeli za našo trgovino, obrt in industrijo. Zlasti smo posvetili veliko

pažnjo našemu tujskemu prometu

ki postaja vedno važnejša panoga narodnega gospodarstva v naši banovini. Ne zadostuje samo to, da so naša zdravilišča in letovišča lepo in moderno urejena, ampak je potrebno tudi to, da je naše cestno omrežje kar najbolje in najmodernejše zgrajeno, ako hočemo privabiti čim več tujih gostov v naše kraje. Potrebno je, da se naš narod zaveda važnosti tujskega prometa in da se tam, kjer razmere še niso primerne za tujski promet, take razmere ustvarijo. Treba je vzbuditi privatno inicijativo, da ljudje pribavijo čim več tujcev v naše kraje. Potrebno je, da se ti naši idealno lepi kraji, bodisi v zelemi Štajerski ali na Gorenjskem ali na Dolenjskem ali na Notranjskem kolikor mogoče povzdignejo in da privabimo s tem kolikor mogoče veliko tujcev. (Odobravanje).

Gospodje! Vsaka stvar ima dve strani in tako tudi naš proračun. Na eni strani imamo izdatke, na drugi strani pa

dohodke

da ne rečem obremenitve, s katerimi moramo računati, ako hočemo izvršiti naše naloge. O nekaterih stvareh sem že prej govoril. Hotel bi samo še poudariti, da je potrebno, da je ta proračun v resnici realen, da bomo torej to, kar je v proračunu, tudi dobili. Mi bomo s svoje strani storili vse, da se delo, ki ga imamo v programu, tudi izvrši.

Glede ostalih dohodkov so bili ugovori le malenkostni, če se morem tako izraziti. Nekaj ugovorov je bilo glede

takse na živinske potne liste.

Kar se tega tiče, bi omenil, kakor sem to storil že tekom debate, da se bo ta taksa po možnosti omilila, zlasti taksa na drobnico, in da se bo lahko prodalo več komadov drobnice na en potni list. (Splošno odobravanje).

Dalje so bili ugovori glede

takse za sečnjo gozdov.

Tudi tu smo skušali doseči, da mali kmet s to takso ne bo obremenjen. Zvišali bomo še minimum od 5000 na 10.000 Din. Izjavljam pa, da se vrši ogromna večina sečenj v veleposestniških gozdovih in da nimamo prav nobenega razloga, da bi tu delali kakšne izjeme. (Odobravanje).

Trošarinska doklada

v znesku 36 milijonov Din na alkoholne pijače ni naletela na ugovore, ker je to najlažji in najboljši način, kako je mogoče priti do dohodkov.

Kar se tiče želja, ki so bile izražene glede trošarine na brezalkoholne pijače, da se namreč ta trošarina izdatno zviša, tem željam za letos ne bom mogel ustreči. (Veselost). Najprej moramo videti, kakšen efekt bodo imele te trošarine in potem bomo šele mogli videti, ali in koliko naj trošarino na brezalkoholne umetne pijače zvišamo.

Na drugi strani, gospodje, ne smem pri tem poglavju pozabiti, da poudarim, da pridelujemo

vino za prodajo

ne pa zato, da ga popijemo sami. Moramo gledati, da ne popijemo preveč vina doma, temveč da ga v kolikor mogoče velikih količinah prodamo. S tem na eni strani pomnožimo svoje dohodke, na drugi strani pa se borimo tudi proti alkoholizmu. (Pritrjevanje).

To so bili v glavnem ugovori, katerim smo ustregli, v kolikor nam bo dana možnost. Ponovno poudarjam, da je **proračun sestavljen tako, da gremo lahko mirnim srcem med ljudi, in da ga z mirno vestjo lahko zagovarjamo.** Vaša dolžnost gospodje člani banskega sveta je, da ljudstvo poučite

o koristi tega proračuna,

ker proračun ni samo mrtva številka, temveč je živa energija, ki ustvarja pobudo za gospodarsko življenje. Zato je potrebno, da narod za katerega dobrobit so namenjeni izdatki v našem proračunu, da za kritje teh izdatkov potrebna sredstva, kajti denar, ki se izda za te namene, se zopet vrne med narod (Pritrjevanje in ploskanje.)

Gospodje, slekli smo staro strankarsko obleko in smo oblekli novo jugoslovensko. Pred očmi nimamo nič drugega kot interese naroda. Ako bomo tako delali bomo dosegli največje uspehe. Da delamo skupno brez ozira na preteklost, je naša sveta dolžnost do konsolidacije države, je naša sveta dolžnost do naroda, ker bomo le na ta način mogli narodu koristiti.

Gospodje, z izrazom ljubezni do naše grude, ljubezni do naše lepe Jugoslavije, z ljubeznijo do našega prevzvišenega vladarja, Nj. Vel. kralja Aleksandra I., ki se sedaj mudi v neposredni bližini v naši sosedni banovini, v dragem nam Zagrebu, zaključujem prvo zasedanje banskega sveta Dravske banovine. Pozivljam Vas, gospodje člani banskega sveta, da zakličete z menoj:

Naj živi Njegovo Veličanstvo kralj Aleksander I.!

Naj živi njegov kraljevski dom!

Naj ga čuva Bog v ponos in korist naše lepe Jugoslavije!

Vsi člani banskega sveta so se z navdušenjem odzvali pozivu g. bana in se razšli med živahnimi vzkliki kralju in državi.

Razgovor s poslanikom dr. Fliederjem

Češkoslovaški poslanik o razvoju Ljubljane, o Masarykovi svečanosti na univerzi in o svojih stikih z Jugosloveni

Ljubljana, 31. januarja

G. poslanik dr. Flieder je danes popoldne sprejel našega urednika v svojem stanovanju v »Unionu«. G. poslanik je svetska pojava, visoke, vitke rasti, tudi na zunanji pogled pravi diplomat. Govori zelo živahno, prijetno doneč je njegov organ. Srbohrvaščino obvlada zelo dobro. Na vprašanja odgovarja s točno preciznostjo in vsak odgovor tvori v sebi harmonično celoto.

Iskal sem izhodišča za razgovor ter si v mislih sestavil troje vprašanj: o našem mestu, o proslavi in o stikih, ki jih ima g. poslanik z našo javnostjo. V lagodnem pogovoru se je g. minister dotaknil vseh treh vprašanj in tako sem bil bolj poslušalec, nego sobesednik.

»G. minister, ali ste prvič v našem mestu?«

Po uradnih poslih sem prvič; skozi Ljubljano pa sem se vozil že češče in vselej sem izstopil vsaj za par ur. Moram reči, da je naravnost čudovito, kako napreduje mesto. Vsakokrat je večje, vsakokrat lepše, vedno pa ostane njega temeljno svojstvo: bela Ljubljana. Dasi sem zelo zaposlen, vendar si jo bom tudi danes spet ogledal in dasi vreme ni ugodno, se bom vendar popel na Grad, kakor sem storil to vselej, kadar me je zanesla pot v Ljubljano.

»Rekli ste, g. minister, da ste v Ljubljani prvič po uradnih poslih...«

Nisem mislil tako suho: uradni opravki. Zagotavljam vas, da sem srečen in vesel, da se mi je nudila tako lepa prilika priti v Ljubljano kot zastopnik svoje domovine. Vedel sem, da je naš g. predsednik Masaryk pri Slovencih v velikih časteh in da vživa velik ugled, moram pa reči, da me je slavnost na univerzi prepričala še o nečem drugem: opazil sem prav globoko ljubezen do poglavarja naše države in ravno to slednje me je globoko ganilo. Nič šumnih slavnosti, pa vendar vse tako iskreno in prisrčno, da ni moglo biti lepše. Saj se je univerzitetni pevski zbor celo zanimal za to, katera češka pesem je g. predsedniku Masaryku najljubša in je nato to pesem z globokim občutkom zapel. S proslavo na univerzi sem izredno zadovoljen in skoro ne najdem besedi, da bi se po zasluženju zahvalil prirediteljem.

»Kolikor sem poučen, so Vaši stiki z Jugosloveni že stari, g minister.«

Da, to lahko rečem. Izvirajo še iz mojih dijaških let, ko so prvi Jugosloveni prišli študirat v Prago. Bil sem vedno na njihovih prireditvah in se stalno kretal med njimi. Kasneje, v političnem delovanju ob koncu vojne in Avstrije, so mi ti stiki prav dobro služili. Osobito dobro sem pri tem delu spoznal prerano umrlega dr. Žerjava, s katerim sva bila kolega. On je bil tajnik jugoslovenskega, jaz pa tajnik češkega poslanskega kluba. Najin posel je bil, da sva bdela nad politiko in da nisva dopustila niti najmanjšega oportunizma. Z združenimi močmi sva že v kali zatrla vsako intrigo avstrijske vlade, ki je šla za tem, da vzbudi pri posameznih poslancih nezaupanje do skupne stvari in da tako spodkoplje našo uporno silo. Često mi je dal pokojni dr. Žerjav prav dragocene informacije, ki sem jih vedno lahko vporabil s polnim uspehom. Dr. Žerjav je bil že v tistih časih pravi Jugosloven, globoko varujoč v zmago skupne stvari. Njegova vera je vedno potegnila za seboj druge.

Prav ljub znanec mi je tudi dr. Kramer, ki je sedaj poslanik Jugoslavije v Pragi. Njegova oseba je po moji sodbi zelo srečno izbrana. O tem sem se prepričal ob njegovem sprejemu, — bil sem namreč tiste dni v Pragi, — pa tudi vam je gotovo znano s kakim veseljem ga je pozdravila čsl. javnost. Dr. Kramer je mož prav evropskega merila. Jaz sem prepričan, da bo njegovo delo obrodilo bogate plodove na zbližanju obeh bratskih narodov.

Vstal sem: »Gospod minister, oprostite, da sem vam jemal dragoceni čas ..«

Nikakega opravičevanja ni treba, jaz sam sem bil dolga leta novinar, pa imam za novinarje še vedno velike simpatije in mnogo razumevanja. Prav rad sem se odzval vaši želji.

Poslovil sem se od ljubeznivega g. poslanika in njegovega spremljevalca g. podkonzula Cihelke. **O. K.**

Elitni kino Matica

Vsa Ljubljana se smeje do solz

ob šaloigri, kakršne še ni bilo in je kmalu ne bo take!

Lažni feldmaršal

Najsijajnejša filmska veseloigra iz vojaškega življenja preteklosti

Vlasta Burian
Roda Roda

Krasen dopolnilni spored
Nov zvočni tednik — Nova Micky miška

Preskrbite si takoj vstopnice. — Predprodaja danes in jutri od 10. do pol 13. ure.

Predstave danes in na Svečnico ob 3., 5., 7. in 9. uri

Tel. 2124

Praški listi o pogajanjih z Jugoslavijo

H. Praga, 29. januarja.

Prošli teden so bila v Pragi končno vendarle otvorjena toliko pričakovana pogajanja za trgovsko pogodbo med Jugoslavijo in Češkoslovaško. Cela vrsta listov je priobčila obširne članke že ob prihodu jugoslovenske delegacije, te dni pa so storili isto tudi organi velikih strank. Najpomembnejše je stališče agrarne stranke. Agrarci pozdravljajo pogajanja in se izjavljajo za sporazum, ki pa ne sme biti takega značaja, da bi bile potrebne spremembe dosedanjih češkoslovaških zakonov. Nedeljski »Venkov« podaja v uvodniku sliko gospodarskih stikov med obema državama ter primerja jugoslovenski izvoz in uvoz s postavkami dveh največjih izvoznih držav: Češkoslovaške in Nemčije. Poudarja predvsem dejstvo, da izvozne številke Jugoslavije v Nemčijo že zato niso stalne, ker Schile uvaja ostro borbo za korenito povišanje carin vseh poljedelskih pridelkov, osobito zvišanje uvozne carine na živino. »Venkov« zaključuje: »Nimamo druge želje, nego da bi se naši gospodarski stiki z Jugoslavijo čim uspešneje razvili in poglobili. Pri tem moramo tako mi, kakor tudi Jugoslavija čuvati lastno poljedelstvo v mejah obstoječih zakonov, ki jih v ostalem pogajanja ne morejo spremeniti. Ravno zato so se izjalovila pogajanja z Madžari. Jugoslaviji pojde glavno za uvoz svinj, pšenice in koruze; to so zemeljski pridelki, v katerih čutimo mi nedostatek in o katerih se bo mogoče pogoditi. Za izhodišče pogajanj mora seveda služiti naša pogodba z Rumunijo, zaključena julija meseca v Štrbskem Plesu, dalje položaj, ki je nastal po odpovedi trgovske pogodbe z Madžarsko, kakor tudi današnji naši zakoni za zaščito poljedelstva, ki pa so tako malo strogi, da ne tvorijo nikake ovire za sklenitev pogodbe.«

Glavni organ socijalno - demokratske stranke »Pravo Lidu«, ki zastopa interese industrijskega delavstva, objavlja v svojem članku o trgovski pogodbi z Jugoslavijo pregled o medsebojnem trgovskem prometu obeh držav in pravi nato: »Češkoslovaška ima veliko interesa na tem, da bi omogočila zvišanje svojega izvoza v Jugoslavijo. Jugoslavija pa si zopet prizadeva, da bi svoj poljedelski izvoz v Češkoslovaško postavila na trden temelj. Da se doseže ta smoter, je treba, da dobi Jugoslavija iste ugodnosti za izvoz svojih poljedelskih pridelkov.«

V nadaljnjem opozarja list, da bo bodoči razvoj dogodkov v Srednji Evropi zavisen od oblik, kakršne bodo zavzeli trgovsko-politični stiki med posameznimi državami Srednje Evrope. Zato si je lahko predstavljati veliko zanimanje, s katerim zasleduje javnost pogajanja med Češkoslovaško in Jugoslavijo. Sporazum med obema državama bi imel razen gospodarskega tudi velik političen pomen, kajti pomenil bi nadaljnji korak k zbližanju in utrditvi stikov med državami Male antante.

V podobnem smislu piše tudi glavni organ klerikalne strinke »Lidové Listy«. Pred nekoliko dnevi so pisali v istem duhu tudi »České Slovo«, »Narodni Listy« in »Narodni Politika«, tako da se po dosedanjem odzivu v časopisih lahko reče, da je bila jugoslovenska delegacija v Pragi zelo lepo sprejeta in da osobito politična javnost za trdno pričakuje, da bodo pogajanja imela resničen uspeh in da se smatrajo ta pogajanja v vseh krogih za političen dogodek prve vrste.

Pogajanja bodo gotovo precej dolgotrajna in se lahko računa, da se ne bodo končala pred potekom dveh ali treh tednov. Razpravljalo se ne bo samo o detajlnih postavkah, marveč predvsem o duhu bodoče pogodbe, ki naj ima po intenciiah merodajnih češkoslovaških činiteljev značaj temelja za gospodarske stike sosedov s Češkoslovaško. V splošnem pa smatrajo, da bo pogodba nekak temelj za vse srednjeevropsko gospodarstvo sploh.

Praški nemški gospodarski tednik »Die Wirtschaft« priobčuje izviren dopis iz Zagreba, v katerem izvaja: »V zamotanem položaju današnjih razmer je zelo težko najti najboljšo orijentacijo. V Jugoslaviji seveda nihče ne računa z rešitvijo, ki bi imela splošnoevropski značaj ali vsaj z rešitvijo, ki bi bila merodajna za večje ozemlje, marveč bodo pogajanja enostavno načela vse posameznosti v praksi. Iz teh razlogov je glavni interes Jugoslavije osredotočen na pogajanja s Češkoslovaško. Imenovanje dr. Kramerja za praškega poslanika Jugoslavije služi kot znamenje, da hoče Jugoslavija postaviti vse svoje odnošaje do Češkoslovaške, zlasti pa svoje gospodarstvo na trdno podlago, ki naj pomeni odstranitev vseh neprijaznih momentov iz trgovinskih odnošajev med obema državama. Eden izmed teh neprijaznih momentov je bila dosedanja pasivna bilanca Jugoslavije pri izvozu v Češkoslovaško. Čas za pogajanja v resnici ni bil slabo izbran.«

Na obeh straneh je tedaj dovolj dobre volje, da se doseže čim najlepši uspeh.

Po zaključku indijske konference

Konferenca, ki je zbrala v Londonu okrog »okrogle mize« zastopnike Indije, britanske vlade ter angleških političnih strank, je zaključila svoje delo. Zastopniki Indije se vračajo domov, na Angleškem pa tudi drugod se vršijo diskusije o uspehih konference.

Tudi največji skeptik mora priznati, da se je indijska konferenca zaključila ugodno. Res, da se na njej še ni izdelal končni osnutek nove ustave za Indijo, ali to tudi njen namen ni bil. Konferenca je bila prav za prav prvi forum, na katerem so se upravičeni predstavitelji vseh faktorjev, ki prihajajo v poštev, posvetovali, kakšni pogoji so dani za ustvaritev novega odnošaja med Indijo in Veliko Britanijo in kaka ustava bi bila po eni strani najprikladnejša, po drugi tudi možna za Indijo. In v tem pogledu je uspeh popoln.

Prvič se je posrečilo dobiti v glavnih obrisih sliko, kaj si predstavniki Indije želijo. To ni bila majhna stvar. Predvsem je bilo negotovo, kako stališče bodo zavzeli knezi samostojnih držav v Indiji, ki so samo pod angleško kontrolo, a na znotraj docela samostojni; bilo je problematično, do kolike mere bodo pripravljeni sodelovati na indijski skupnosti ter se ji podrediti. Knezi so se pokazali preko pričakovanja dobre patrijote in so se izjavili za vseindijsko skupnost, ki bi skupni eksekutivi in zakonodaji podredila tudi kneževine.

Manj uspešen je bil poskus, doseči soglasje med Indi in muslimani, kljub naporom se ni posrečilo doseči kompromisa. Ali delegati so se razšli v živem stremljenju, da začeta pogajanja nadaljujejo, in v razpoloženju naklonjenosti za spravljive solucije. Zdi se tedaj, da tudi v tem pogledu vendarle ni več daleč do sporazuma.

Kar se tiče odnošaja med Indijo in Anglijo, je predvsem poderta nadvse ugoden vtis, ki sta ga napravili na indijske delegate spravljivost in koncilijantnost angleške vlade in angleških politikov. Ravno radi tega si je mogel v toliki meri pridobiti respekta tudi oni del britanskega stališča, ki želi in zahteva zase neko vlogo v Indiji tudi še za nadalje, ki hoče ohraniti kontinuiteto oblasti in avtoritete ter končno kontinuiteto interesov v tej deželi, ki jo čaka že v bližnji bodočnosti dejanska samouprava. Britanska vlada vztraja tudi pod Macdonaldovim vodstvom na določenih garancijah glede bodočih odnošajev med Indijo in imperijem, in sicer v pogledu vnanje politike ter vojaške obrambe, glede finančne politike ter zaščite manjšin. Ravno s tem, da je Macdonald pokazal toliko koncilijantnosti, je napravil najboljši vtis na Indijce in jih hkrati prepričal, da morajo tudi oni napraviti koncesije, tudi ako ne bi že sami uvideli njihove stvarne smiselnosti. V tem medsebojnem razumevanju je glavni moment za uspešni zaključek angleško-indijskega sporazumevanja.

V imenu Anglije je lord Sankey predložil tik pred koncem konference indijskim delegatom smernice britanskega predloga za bodočo indijsko ustavo. S tem je stvar stopila že v stadij meritorne diskusije in prihodnja konferenca ali kongres ali karkoli že bo, bo mogla preiti že k definitivnim zaključkom. V glavnih obrisih pa se vidi že sedaj, da bo dobila Indija dominijonski statut v obliki federativne države, z odgovorno vlado in dvema zbornicama. Samostojnost Indije sicer ne bo enaka samostojnosti ostalih dominijonov, ali njena omejitev se smatra samo za začasno, kot prehod iz dosedanje več ali manj kolonijalne zavisnosti.

Seveda ne smejo ostati neomenjene tudi nekatere stvari, ki jih močno podčrtavajo skeptiki. To je na primer vprašanje bodočega volilnega reda ter zastopstva kast, muslimanov in sploh manjšin. Prezreti se tudi ne sme dejstvo, da indijski nacijonalistični ekstremisti na londonski konferenci sploh niso sodelovali, odklanjajoč jo dosledno. Ali tudi taka opozicijonalnost se ne sme smatrati za trajno in samemu Gandhiju so že pogosto pripisovali pripravljenost, sporazumeti se tudi na osnovi minimalnega programa. Ali to so stvari, ki dozore polagoma in tako rekoč same od sebe, čeprav ne brez pretresljajev, — tem lažje in hitreje, kadar bo to postala v izdatni meri — notranja indijska zadeva.

Hmeljski trg

Žatec, 31. jan. h. (tedensko poročilo) Na žateškem hmeljskem trgu je bila v preteklem tednu tendenca mirna in malo prometa. Povpraševanje je bilo samo za boljše blago, ki so ga plačevali od 250 do 350 Kč. Hmeljski sindikat je zopet parkrat posredoval. Do četrtka je bilo v datcu žigosanih 140.000 stotov po 50 kg žateškega hmelja lanske letine.

Vremenska napoved

Zagrebška vremenska napoved za danes: Pretežno oblačno, precej stalno, eventualno mimoidoče padavine, zmerno hladno.

Dunajska vremenska napoved za nedeljo: V nedeljo bo vreme najbrž oblačno, sem in tja s snegom. Temperatura se bo pozneje dvignila. Napoved negotova.

Naši kraji in ljudje

Promocija prezidenta Masaryka na univerzi kralja Aleksandra I.

Svečan akademski praznik v Ljubljani

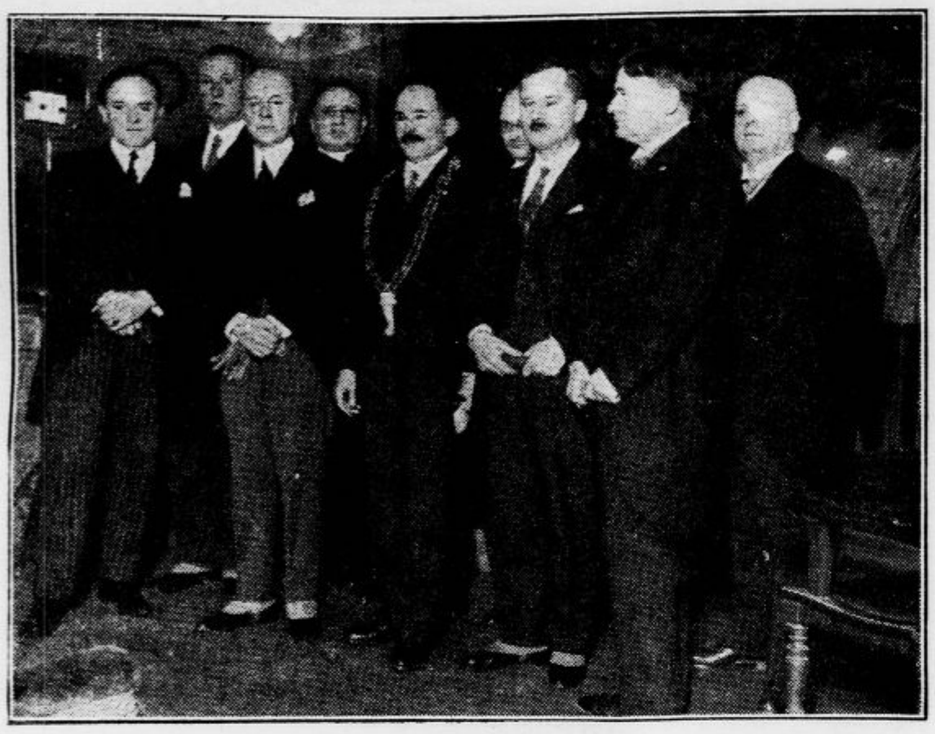

Po svečani promociji v univerzitetni dvorani
Od leve na desno v prvi vrsti: zastopnik prosvetnega ministra dr. Niko Zupanič, poslanik dr. Flieder, rektor dr. Šerko, ban dr. Marušič in promotor univ. prof. dr. Kidrič.

Ljubljana, 31. januarja.

Na svečan način je bila danes dopoldne izvršena promocija g. prezidenta dr. T. G. Masaryka za častnega doktorja ljubljanske univerze. Zastopnik g. prezidenta, g. poslanik dr. Robert Flieder se je v jutranjem brzovlaku z gospo pripeljal iz Beograda. Na kolodvoru je častna gosta sprejela odlična družba. Prišli so k sprejemu gg. rektor dr. Šerko z dekanom filozofske fakultete dr. Kelemino in promotorjem dr. Kidričem, čsl. konzul inž. Sevčik z uradniki konzulata, podban dr. Pirkmajer, župan dr. Puc, zastopnika JC. lige ravnatelj Rasto Pustoslemšek in mag. nadsvetnik Fran Govekar, zastopniki Češke obci s predsednikom Skrušnym in nekatere dame. Ko je prispel brzovlak, je družba toplo pozdravila častna gosta in gospa Sevčikova je gospej poslanikovi poklonila krasen šopek nageljnov. Takoj po sprejemu sta se g. poslanik in gospa v spremstvu odpeljala v hotel »Union«, odtod pa ob 11. k slavju na univerzi.

V zbornični dvorani univerze

ki je bila slavnostno razsvetljena, okrašena z našo in čsl. državno zastavo ter z bronasto soho prezidenta Masaryka, postavljeno sredi malega gaja lovorjev, palm in cvetja, so se zbrali številni prominentni povabljenci, lože in balkon pa so zasedli akademiki s svojim pevskim zborom pod vodstvom dirigenta Neffata. Pred podijem je bil postavljen mikrofon ljubljanske radijske postaje.

V prvi vrsti na sredini je sedel zastopnik prezidenta Masaryka polnomočni minister in poslanik na našem dvoru dr. **Flider**, njemu ob straneh pa **ban** dr. **Marušič** s podbanom dr. **Pirkmajerjem**, češkoslovaškim konzulom **Ševčikom** in podkonzulom **Cihelko**, divizijski general **Ilič**, na drugi strani pa soproga poslanika dr. Flidera z gospo dvorno damo dr. **Tavčarjevo** in s soprogo našega poslanika v Pragi dr. **Kramerja**. V prvi vrsti je zavzel prostor tudi bivši minister dr. Niko **Zupanič** kot zastopnik ministrstva prosvete, razen njega pa župan dr. Dinko **Puc**, direktor **Krofta** (kot zastopnik ČO), in njegova soproga, konzularni zbor. prosvetni šef dr. **Lončar**, direktor državnih železnic dr. **Borko**, soproga prvega častnega doktorja naše univerze dr. **Majaronova** z najodličnejšimi ljubljanskimi damami, podžupan **Jarc**, direktor policije dr. **Guštin**, načelnik **Ribnikar** kot predsednik akademskega kolegija, podpredsednik advokatske zbornice dr. **Žirovnik**, predsednik zdravniške zbornice dr. **Rus**, predsednik viš. dež. sodišča dr. **Rogina**, viš. drž. tožilec dr. **Grasselli**, gimnazijski ravnatelj Kuno **Hočevar**, upravnik Narodnega gledališča Oton **Župančič**, za Zvezo industrijcev predsednik Dragotin **Hribar** in tajnik ing. Šuklje, za jugoslovensko Č-ligo poslevodeči podpredsednik Rasto **Pustoslemšek** in dr. Egon **Stare**, državni pravobranitelj dr. **Souvan**, sreski načelnik dr. **Andrejka**, direktor konservatorija Matej **Hubad**, direktor pošte dr. **Gregorič**, predsednik Glasbene Matice dr. **Ravnihar**, zastopnik mestnega šolskega sveta nadsvetnik **Govekar**, več drugih odličnih dam in gospodov, dekani vseh fakultet in skoraj vsi univerzitetni profesorji ter veliko število akademikov.

Na podiju sta pred rektorjem dr. Šerkom stala dekan filozofske fakultete dr. **Kelemina** in promotor dr. **Kidrič**.

Slavje je otvoril g. rektor Šerko z naslednjim pozdravom in nagovorom:

Rektorjev pozdrav

Velespoštovana gospoda! Častite dame, častiti gospodje! Dragi komilitoni! Na današnji dan, ko imamo v svoji sredi predstavnika bratskega češkoslovaškega naroda izrednega poslanika in opolnomočenega ministra pri Nj. Vel. kralju Aleksandru, g. dr. Roberta Fliederja, ki je prišel zastopat k akademski promocijski svečanosti g. prezidenta Masaryka, sem srečen, velespoštovana gospoda izven naše univerze, da ste prišli tudi vi s svojo navzočnostjo manifestirat svoje spoštovanje do gospoda prezidenta in pokazat svojo ljubezen do češkoslovaškega naroda. Pozdravljam predvsem g. ministra dr. Nika Zupaniča, ki ga je delegiral za svojega reprezentanta g. minister prosvete, pozdravljam g. bana dr. Draga Marušiča konzularni zbor ljubljanski z njegovim doyenom generalnim konzulom g. dr. Pleinertom na čelu, predstavnika vojaške oblasti, komandanta dravske divizije g. div. generala Bogoljuba Ilića, zastopnika cerkvenih oblasti kneza in škofa g. dr. Gregorija Rožmana, domačina mesta Ljubljane g. dr. Dinka Puca, vse zastopnike državnih in banskih uradov ter javnih korporacij. Seveda velja brez besedi moj pozdrav danes navzočim češkoslovaškim bratom in pa vsem našim navzočim prijateljem ter, kajpada, zlasti komilitonom, ki so prišli danes sprejet svojega novega doktorja v našo univerzitetno občino.

Naša hvaležnost prezidentu Masaryku

Nato je g. rektor nadaljeval:

Velečastita gospoda!

Težko mi je najti k otvoritvi današnje svečanosti primernih besed, ker se bojim, da bi spričo imena moža, ki mu veljajo, izzvenele v praznoto.

Težko je v kratkih besedah objeti vso veličino moža, ki je koval v usodnih dneh usodo vsega naroda in jo dokoval v svobodni, suvereni češkoslovaški državi.

Malo je mož, katerih ime bi toliko pomenilo ne samo za naše brate tam ob Vltavi, Labi ali Moravi, ampak tudi za nas, kot pomeni ime Másaryk.

Bila je vojna, bili so težki usodni dnevi, temni in mračni za Slovane na severu in na jugu, ko je svetilo Masarykovo ime v temó naših duš in nam budilo upanje v srcih. Verovali smo vanj, zaupali mu in ga ljubili. Bil nam je znanik nove dobe, prorok prihajajoče svobode, saj je bil, ne oziraje se na skoro nepremostljive ovire in ne glede na najtežje osebne žrtve, hiteč neutrudno, brez miru in počitka iz ene antantne države v drugo, z brezprimerno energijo in doslednostjo zastavil vse svoje enormne duševne potence in sile in vso svojo etično veličino za dosego enega cilja, da reši svoj in naš narod pogina. Bil je mož, kakoršnih se ne rodi mnogo in je uspel. In ko je uspel, ko je zasijalo solnce svobode nam in našim severnim bratom v svobodnih nacijonalnih državah, je na čelu svojega osvobojenega naroda postal in ostal simbol zvestobe in bratstva med Jugoslavijo in Čehoslovaško.

Pa bil nam je še mnogo več. K njemu kot vzor-možu, zagovorniku svobode vesti, brezkompromisne poštenosti in možatosti, je romala naša akademska mladina in se vračala prepojena njegovih idej med svoj narod, ponosna, da ga je smela imenovati svojega učitelja in vodnika. Celi generaciji našega naroda je bil Tomaž Masaryk vzor moške značajnosti in prosvetljenosti. Njegovo ime je zlomilo premoč Dunaja in napotilo naše dijaštvo v Prago in ne nam v škodo. Bili so celi možje, ki so se vračali, se pozivali nanj, se imenovali njegove učence in propagatorje njegovih idej. In bili smo in mogli smo biti ponosni nanje.

V najgloblji hvaležnosti za brezprimerne zasluge, ki jih ima Tomaž Masaryk — Washington češkega naroda, za naše kulturno, politično in nacijonalno življenje in za neprecenljive zasluge, ki jih ima še posebej kot bivši učitelj naše akademske mladine za naš narod — mu je podelila filozofska fakulteta univerze kralja Aleksandra I. častni doktorat kot najvišje odlikovanje, ki ga univerza po svojih fakultetah sploh more dati.

Sklep filozofske fakultete je univerzitetni svet v svečanostni seji dne 6. marca 1930 aklamativno sprejel.

Slučajne neprilike so nanesle, da nam je šele danes mogoče opraviti tudi svečani ceremonijel.

Gospod prezident Tomaž Masaryk sam se, žal, ni mogel odzvati naši želji in priti med nas. Sprejeli bi ga bili z vso ljubeznijo in prisrčnostjo, ki smo je sposobni. Nič manj prisrčen pozdrav naj velja zato njegovemu zastopniku, izrednemu poslaniku in opolnomočenemu ministru pri Nj. Vel. kralju gospodu dr. Robertu **Fliederju**, ki

Poslanik dr. Flieder zapušča v spremstvu podkonzula Cihelke univerzo

ga v imenu naše univerze prosim, da sporoči gospodu prezidentu naše iskrene želje, da bi ostal še dolgo vrsto let ohranjen svojemu narodu, nam in vsemu človeštvu.

Promocija

G. rektor je zaključil:

»Prosim gospoda promotorja, da izvrši promocijo gospoda prezidenta dr. Tomaža Masaryka za častnega doktorja univerze kralja Aleksandra I.«

Burno odobravanje je sledilo rektorjevim besedam, ubranost pa se je zopet poglobila, ko se je z balkona oglasila prezidentu Masaryku najbolj ljuba slovaška pesem: »Teče, voda«, pri kateri je krasno, čustveno zapel solo prof. Kuret iz Kranja.

Poslanik dr. Flieder je stopil pred promotorja dr. Kidriča in izjavil latinski, da v imenu prezidenta Masaryka sprejema doktorsko čast. Takoj nato je g. poslanik izpregovoril v slovenščini:

Poslanikova zahvala in Masarykovo pismo

Vaša magnificenca! Vaša spektabiliteta! Dame in gospodje!

Doletela me je posebna čast, da zastopam g. prezidenta Masaryka pri promociji za častnega doktorja ljubljanske univerze in da v njegovem imenu sprejmem to visoko čast, najvišjo čast, ki jo je mogoče podeliti univerzi kralja Aleksandra. G. prezident Masaryk mi je naročil, naj vam sporočim naslednje njegovo pismo in poslanico, ki se glasi:

Že kot student sem na univerzah na Dunaju in v Lipskem opazoval razne slovanske dijake; to opazovanje sem nadaljeval kot akademski učitelj. Prizadeval sem si namreč tudi na ta način spoznati karakterje in nadarjenost posameznih slovanskih narodov; ustvaril sem si nazore o Slovanih in njihovih usodno kulturnih nalogah, s študijem njihovih duševnih kvalitet. Kmalu sem spoznal, da se Slovenci v tem odlikujejo po svoji pridnosti in energiji; tudi sem se prepričal, da so nam Slovenci dali odlične slaviste — oboje mi je služilo pri primerjanju malih narodov in njih poslanju z narodi številčno večjimi in velikimi.

V podelitvi doktorata ljubljanske univerze vidim priznanje za svojo stvarno utemeljeno simpatijo do Slovencev in zahvaljujem se zato tem topleje za izkazano mi čast.

T. G. Masaryk l. r.

Poslanico Masarykovo je poslušalo vse občinstvo globoko ganjeno stoje, nato pa je spregovoril poslanik dr. Flieder v češkem jeziku:

Vaša Magnificenca, dame in gospodje, dovolite tudi meni osebno, da se kar najtopleje zahvalim v prvi vrsti ljubljanski univerzi kralja Aleksandra Prvega za čast, ki je bila izkazana našemu ljubljenemu prezidentu, katero mi Čehoslovaki ocenjujemo kot izraz spoštovanja do našega prezidenta, vidimo pa v nji tudi izraz prijateljstva in ljubezni do češkoslovaškega naroda in češkoslovaške države. Zahvaljujem se torej v imenu naroda in države, katero imam tu čast zastopati na dvoru Njegovega Veličanstva kralja Jugoslavije, v prvi vrsti poklicanim činiteljem univerze za ta krasen čin blagonaklonjenosti in priznanja in zahvaljujem se vsem onim številnim gostom in zastopnikom uradov, ki so danes prišli, da prispevajo k sijaju univerzitetne slavnosti in na ta način izrazili svoje simpatije našemu prezidentu in vsemu češkoslovaškemu narodu. Končam z željo največjega razcvita ljubljanske univerze kralja Aleksandra Prvega, z željo sreče in slave vsej slovenski veji jugoslovenskega naroda.

Govor zastopnika prosvetnega ministra

Po govoru poslanika je stopil predenj bivši minister dr. Niko Zupanič in ga pozdravil v imenu ministra prosvete:

»Gospod minister, izvolite izročiti v imenu ministrstva prosvete kraljevine Jugoslavije danes promoviranemu častnemu doktorju ljubljanske univerze g. predsedniku bratske češkoslovaške republike dr. Tomi Masaryku najprisrčnejše čestitke in slovanske pozdrave. Ministrstvo prosvete si šteje v izredno čast, da je v njegovem območju zabeležen kot častni doktor eden najznamenitejših mož sedanje dobe, otec češkoslovaške države, svetovno znani kulturnopolitični delavec in praktični filozof.

Bodite tudi Vi, gospod minister, ki zastopate g. prezidenta Masaryka pri našem vzvišenem vladarju, a danes tudi tu pri promociji, iskreno pozdravljeni.«

Po teh besedah je najprej čestital zastopniku dr. Masaryka rektor dr. Šerko, za njim pa vsi drugi dostojanstveniki. Po čestitkah se je oglasila z balkona veličastna češkoslovaška himna »Kde domov můj«, za njo je pa akademski zbor zapel še našo državno himno, nakar se je med živio-klici Masaryku še enkrat zahvalil poslanik Flieder vsemu občinstvu in akademikom za lepo svečanost, ki je bila s tem tudi končana.

Popoldne

Ob 13. se je v hotelu Unionu vršil slavnostni banket.

Ob pol 17. je g. poslanik dr. Flieder z gospo in spremstvom posetil tukajšnjo češkoslovaško šolo v Mladiki. Ob 17. se je na čsl. konzulatu vršila čajanka, ob 20. pa intimna večerja v hotelu »Unionu«.

Minister g. dr. Flieder biva kot poslanik z gospo prvič v naši sredi, a tokrat, žal, tudi le za prav kratko dobo. Jutri, v nedeljo, ob 9.30 se odlična gosta vrneta v Beograd.

Sprejem poslanika dr. Fliederja na kolodvoru
Desno od g. poslanika (X) ga Sevčikova, podban dr. Pirkmajer, ga poslanikova, podkonzul Cihelka in konzul inž. Sevčik.

Celo Vaša najboljša prijateljica Vam tega ne pove

Kadar sedite z Vašo prijateljico in razgovarjate o mnogih stvareh, ki zadevajo Vaše življenje, ste morda večkrat razmišljala tudi o tem, kaj pravzaprav povzročuje njeno veselost in ljubkost. Ako si pogledate njeno toaletno mizico, ta bi Vam to odkrila! CREME DE CHAQUE HEURE je dala njenemu teintu to nežnost in čuva njen mladostni izgled in njeno svežost.

ELIDA CREME DE CHAQUE HEURE vidno polepšava. Ni lepljiva in se radi tega takoj vsrka v kožo. Koža postane žametasta in zaščitena je pred solncem in vetrom.

ELIDA

ELIDA
CREME DE CHAQUE HEURE

Kdor mnogo zahteva

najde vresničenje vseh svojih želja v

Radione 6
na izmenični tok

Radione 6 je najboljši in najmodernejši aparat na izmenični tok.
Radione 6 je popolnoma selektiven podaja govor in godbo enako originalu ter je najboljša kombinacija za *elektrodinamični zvočnik*

Cena na vprašanje!

Radione 6
na izmenični tok
sprejema na *kratkih* valovih, *normalnih* valovih, *dolgih* valovih s samo okvirno anteno

cel svet

Zahtevajte ponudbe od
RADIO LJUBLJANA
Ljubljana, Miklošičeva c. 5. Maribor, Aleksandrova c. 44.

RAFINERIJA DRAGIH KOVIN, Ljubljana

Prodajamo: vse potrebščine iz dragih kovin za zobarje in zlatarje (specijalne zlitine zlata in platine), kakor tudi jekleno zlato — belo zlato — ter vse vrste zlatih lotov — prvovrstne amalgam na vago — srebrne lote za tehniške svrhe — srebrno žico za elektro-tehniko — Argentum nitricum.

Kupujemo: staro in kovano zlato in srebro, kakor tudi vse druge, drage kovine vsebujoče predmete.

Predelavamo: vse, drage kovine vsebujoče odpadke na čiste kovine in njih zlitine.

Problem premogovne krize v rudnikih TPD

Razgovor z zastopnikom rudarjev g. Arhom

Zagorje, koncem januarja.

Obiskal sem zastopnika rudarjev v revirjih TPD ter mu stavil par vprašanj, ki naj prinesejo nekaj novih momentov k vprašanju poostrujoče se krize v revirjih TPD.

»Kdaj ste začeli opažati prve znake, ki so dovedli do današnjega stanja? Kakšne vzroke mi morete navesti?«

»V manjši meri je bilo mogoče ugotoviti neke motnje že pred letom 1925, vendar so postale izrazite po tej dobi, saj je leta 1926 prišlo do prvega zastoja, ki je povzročil veliko redukcijo delavstva. Vzroki pa leže v dobi pred vojno in v njej, ko se je delalo po sitemu »Raubbau« — kopalo in eksploatiralo se je na vse pretege, ne glede na razna dela, ki jih je bilo pri tem nujno izvršiti, a so se opustila n. pr. odkrivanje in pripravljanje novih slojev i. dr. Da se to nadoknadi, je bilo po vojni treba zaposliti enormno število ljudi. Med tem se je pa vedno bolj izkoriščal napredek tehnike, ki je produkcijo močno dvignila ter s tem seveda ogrozila položaj rudarja. Kljub vsemu pa sledeče krize let 27, 28, 30 in 31 niso krize premoga, kakor da bi ga bilo preveč za nas.

»Hočee menda reči, da imamo premoga v državi premalo in da ga uvažamo?«

»Tako je. Največ ga dobimo iz Anglije in Nemčije. Spričo tega ne more biti pri 7500 delavcih TPD govora o krizi s te strani. Pomisliti je treba, da so nasprotno vsi državni rudniki, tudi slabše vrste, sijajno zaposleni.«

»Kje so pa konzumenti premoga TPD?«

»Pred vojno je posedoval njen premog ves teritorij prog Trst—Dunaj—Celovec in del Madžarske. Po vojni se razpečava le še na progah dravske in majhnem delu savske banovine.«

»Mar je to konkurenca državnih rudnikov.«

»To je trgovska stran TPD. Konkurenca je, seveda. Lani sta dva govorila pri boju za znižanje cen TPD premoga: Ali znižaš cene? — Ne. — Odpovem naročila za železnico. — Ne. — Posledice so bile za TPD porazne: 7500 rudarjev izprtih, mesečno 30.000 ton manj odjema, zato je morala TPD popustiti za 6 odstotkov, reducirati 1000 rudarjev in še enkrat toliko družinskih članov je šlo s trebuhom za kruhom, uvesti štiridnevni delovni teden, z ostalimi dvigniti produkcijo na prejšnji nivo in prištediti onih 6 odstotkov. To se pravi, da je bilo prištedenih za železnice 6 odstotkov, je moral rudar utrpeti na mezdi 34,272.000 Din letno! Vso to ogromno vsoto mora pogrešati slovensko gospodarstvo.«

»Kakor kaže se še obeta sličen položaj, če ne bo že poslabšan z obojestranskim bojem.«

»Res je. Zopet stojimo pred pogojanji. Šušlja se o redukcijah kakor bi šlo za preseljevanje narodov. Kakor mora tišči rudarje strah pred bodočnostjo. Raje ne govorim... Na eni strani grožnja, če me ne boš zadovoljil — te odpustim, na drugi, če ne boš znižala cen — ti odpovem odjem. Med kolesi je pa le rudar, on bo plačal stroške, posredno pa naše gospodarstvo.«

»Kakšen naj bi bil po vašem izhod iz tega položaja?«

»Na podlagi obojestranske uvidevnosti. Čemu naj bi se naša kri izseljevala, ko pa imamo zadosti lepega domačega sveta v ožji domovini. Osuše naj barje, regulirajo Mislinjo, tam je še dosti prostora, imamo gozdove, javna dela čakajo izvršitve, za enkrat bi bilo dosti za našega človeka, da ne bi gledal brezposelnosti v oči. In dalje, poudaril sem, da pri nas dejanske krize ni, ker je uporaba višja od produkcije. Treba je smotrene gospodarske politike, ki imej v vidiku edino obči blagor naroda. Globoko želimo in se trdno nadejamo, da se bo realizirala izjava g. ministra inž. Serneca, da se dela na postopku za višjo porabo domačega premoga na škodo inozemskega...

Poslovil sem se. V glavi so se mi križale stotere misli, ko sem stopal po železniških pragovih nove rudniške železnice, po tej hrbtenici sveta v topliški revir, kjer se je za teden dni ustavilo vse delo. Zopet praznujemo. Stroji zmagujejo? Kdo bo tu zmagan?

Ami.

V novi zimi in novem razmahu zimskega sporta

Kranjska gora, 30. januarja

Medklubska smuška tekma, ki je bila preteklo nedeljo odgodena, se bo vršila danes. Udeleže se je mednarodni gosti in v prav častnem številu tudi sosedni Koroščі. Za goste je prav dobro preskrbljeno tudi če pridejo v večjem številu in za dalj časa. Novo zapadli sneg in primerni mraz sta pač popolna poroka, da bo Kranjska gora med praznikoma dosegla svoj letošnji rekord, kar se tiče tujskega prometa.

Z uvedbo zimske sezone je napravilo naše letovišče velik korak naprej. Letošnji poizkus se je prav dobro obnesel in zimska sezona bo zdaj trajno upeljana, in to ima za Kranjsko goro velik pomen. Komforta ji pač ne primanjkuje, ker se zna že poleti preskrbeti z vsem potrebnim. Ima zadostno število zakurjenih in potrebno urejenih sob, ki popolnoma odgovarjajo splošnim zahtevam. Kranjska gora je skrbno opremljena z vsem, kar zahteva moderni zimski sport. Železniško postajo ima v vasi, ceste in pota so popolnoma v redu, železniška zveza je prilično dobra, posebno za Ljubljančane, ki tvorijo prav posebno pozimi stalen kader smučarjev. Sportniki si lahko že na postaji navežejo smuči in so sredi najidealnejše smuke. Posebno je to prikladno za nedeljske smučarje-izletnike, ki nimajo dosti časa za daljše ture, in so kar doma, tako rekoč na vrtu hotela v najlepšem zimskem in smučarskem terenu. Pa najsi bo to v hotelu Slavec, Razor ali po drugih restavracijah, prav tako kot v kavarni Prisank in ostalih brezalkoholnih penzijonih. Povsod ni daleč ne tja in ne nazaj.

Kranjski gori pa je potrebno tudi drsališče, ki ga lahko z najmanjšimi stroški napravi tik ob vasi v idealno ležeči Gmajnici, ki zaradi svoje senčne lege garantira stalen in dober led. Za sankališče je na razpolago nebroj terenov, ki so kakor zanalašč ustvarjeni za to vrsto sporta. Sankanje nikakor še ni prišlo iz mode; treba ga je samo nekoliko organizirati in propagirati, pa bo zopet na višini kakor pred nekaj leti. Škoda je, da pri nas sankaški sport vedno bolj propada na račun smučarstva, saj ima v sebi toliko poezije in zabave kakor le malokateri sport.

Lisičja farma v Škofljici

Ljubljana, 31. januarja.

Škofljico in široko okolico, prav gor do Ljubljane in daleč na Dolenjsko zanima zaenkrat posebnost svoje vrste, ki se skriva v gozdiču za Cominovo vilo nad Škofljico. Tam so zgradili in uredili v zadnjih dneh čudne, a lične kletke, prepletene z žico, v katerih skače zaenkrat 6 parov lisic. Toda ne naših navadnih lisic, katerih kože so prodajali zadnje dneve na ljubljanskem velesejmu, marveč srebrnodlake lisice, ki pa seveda našim v marsičem sličijo, samo ne po vrednosti dragocenega kožuha. Dolenjci so spregledali in ugotovili, da je treba uganiti kaj novega, s čimer bi se dalo zaslužiti in sicer trajno. Čitali so v listih o reji srebrnodlakih lisic v Kanadi in drugih deželah Severne Amerike, znali so nekateri, da se pečajo z rejo teh živali že tudi drugi narodi, katerim nosijo te farme krasne dobičke in naposled so se dogovorili, da bi kazalo tudi pri nas ukreniti nekaj takega. Po daljšem posvetovanju so se res odločili, da ustanove »Zadrugo za rejo živali plemenite kožuhovine«, ki je danes že dejstvo. Uredili so tudi potrebno farmo, v kateri, kakor rečeno, že skače 6 parov lisic, ki stanejo skupno 360 tisoč dinarjev ali 60.000 Din posamezni par.

Če zamorejo privzgojiti po farmah v Severni Ameriki stotisoče srebrnodlakih lisic in ž njimi za njihove kožuhe zaslužiti ogromne vsote denarja, je upati, da se bo obnesel tudi poskus naših podjetnih Dolenjcev.

Reja živali plemenite kožuhovine je za naše gospodarstvo, posebno pa za našega posestnika velikanskega pomena. Omenjena zadruga nudi vsakemu članu možnost udeležbe pri tej dobičkanosni gospodarski panogi in s tem seveda možnost do trajnih dohodkov.

Namen škofljiške centralne zadruge je, da pozneje svoje delovanje razširi po vsej deželi in celo po vsej državi. Ker deleži niso previsoki, segajo po njih mnogi interesenti in se seveda sproti priglašajo tudi novi. Kdor hoče podrobnejše poznati pravila zadruge, se lahko obrne direktno na zadrugo v Škofljici.

Lisičji par skoti na leto najmanj 5 mladičev, kar znači, da bo izšlo iz škofljiške družine že tekom par let lepo število lisic in bo lahko omogočeno ustanoviti po deželi več sličnih »farm«, kakor jo ima danes Škofljica.

Bela lisica

Trobonje, v januarju.

V Trobonjah pri Vuzenici je ujel lovec Maks Ošlovnik v revirju veleposestnika Ivana Kuplena belo lisico. Lisica je bila čisto bela in nosila tudi druge znake popolne beličnosti »albinizma«. Imela je rujavordečkaste oči in ravno tak smrček.

O belih lisicah se je slišalo že večkrat, toda večina teh ni bila čisto bela, marveč so bile zamazano bele ali pa lisaste. Zadnjo belo lisico so pred par leti opazili v okolici Mojstrane, ji pa niso mogli priti do živega.

Pri nas popoln »albinizem« največkrat opazimo pri vrabcih, na vevericah in tudi bele miške imamo večkrat priliko videti. Ljubljansko društvo »Zoo« je imelo belega vrabca, ki so ga ujeli v Trnovem pri Ljubljani. Pa tudi letos pripovedujejo, da se je med tropo trnovskih vrabcev pojavil snežnobel bratec.

Na lanski lovski razstavi so imeli Mariborčani razstavljenih celo skupino albinistične divjadi. Popolnoma belične so bile: vrana, sraka, fazanka in pa veverica. Delen »albinizem« smo imeli priliko videti na fazanih, na lisici, poljskem zajcu in na jerebici.

V davnih časih so albinistične živali smatrali kot preroke posebne sreče. Smatrali so jih za nadzemeljska bitja. To izzveneva že iz bajke o »Zlatorogu«, ki ni prav nič drugega, kakor albinističen gams. Mnogi lahkoverni lovci smatrajo belo divjad za nesrečo. Pripovedujejo, da tisti strelec, ki ustreli belo divjad, umrje še v teku tistega leta. Dogodilo se je že, da so se lovci umaknili taki divjadi in niso na njo streljali iz strahu pred maščevanjem. Med take lahkoverneže je spadal tudi avstrijski nadvojvoda Franc Ferdinand, ki ni prizanašal nobeni divjadi ne glede na spol in starost, ni si pa upal sprožiti puške na belega gamsa, ki so ga nekoč pregnali gonjači.

Toda znanost je skušala razčistiti tudi ta pojav. Znanstveniki so ugotovili, da je popolni albinizem (leukopatija, leukohroizem, beličnost) barvna izprememba, ki jo povzroča popolno manjkanje barvil.

Barve živali povzročajo pigmenti (barvila). Pigmenti so razprostrti pred vsem v zunanji telesni koži in sicer v človeku in nekaterih sesalcih v globljih plasteh površnice, pri drugih vretenčarjih v ustnici očesa, v kožnih tvorbah, v laseh, v dlaki in v perju. Kjer pigmenti manjkajo, se pojavi beličnost.

Toda mi pa moramo zopet razločevati med popolno in delno beličnostjo. Dočim je popolna beličnost posledica bolnega organizma, nastane delna beličnost le na delih trupla. Delni albinizem ni redek, vidimo ga na konjih in sicer na mestih, kjer jih je obrbalo sedlo ali komat, kjer zaradi rane ni mogla pravilno krožiti kri in ž njo pigmenti. Na takih krajih je zrastla bela dlaka. Tudi na obstreljeni in zopet ozdravljeni perjadi večkrat najdemo popolnoma ali vsaj deloma bela peresa.

Delni albinizem se kaj rad poizgubi že pri prirodnem menjavanju perja in dlake. Popoln albinizem pa je celo podeljiv. To imamo priliko videti tudi na ljudeh, ker ima večkrat večina družinskih članov in to že od rojstva do pozne starosti bele lase in rdečkaste oči.

Prav umestno bi bilo, da bi lovci in prijatelji prirode posvetili še večjo pozornost takim pojavom in albinistične živali poslali našim muzejem in drugim znanstvenim zavodom.

Lilian Harvey in Willy Fritsch v Ljubljani

Drevi ob pol 20. dospeta v Ljubljano z monakovskim brzovlakom filmska zvezdnika Lilian Harwey in Willy Fritsch. Oba umetnika ostaneta v našem mestu le pol ure in nadaljujeta nato svojo pot v Zagreb, kjer ostaneta dva dni kot gosta kina »Europa Palace«, ki bo predvajal najnovejši njun govoreči film »Moja žena — tvoja žena«. Zagreb pripravlja umetnikoma velik sprejem.

Ljubljanski filmski publiki, ki ceni lepo Lilian Harwey in Willyja Fritscha bo tedaj dana možnost videti oba umetnika drevi na glavnem kolodvoru in bo razgovor mogoč od pol 20. do 20.

Slovenjgraški železniški promet

Slovenjgradec, 31. jan.

Velika svetovna kriza je tudi naš okraj občutno zadela, zaradi česar ni čudno, ako se železniški promet ne vrši v onem obsegu ko v prejšnjih letih. Kljub temu in čeravno je naša proga vicinalna, nam vendar še dosti obsežen promet pokazuje, da je ista gospodarsko velikega pomena. Vsega tovornega blaga je med letom odšlo približno 1050 vagonov. Glavno mesto med njim zavzema seveda les, saj od lesne industrije živi blizu tričetrtine tukajšnjega prebivalstva. Nadalje se je natovorilo za izvoz mnogo usnja tukajšnje tovarne usnja Poločnik. Ostali tovor iz Slovenjgradca odpade na žgano apno, jabolka, krompir, smrekovo skorjo itd. Prišlo je vsega skupaj 950 tovornih vagonov. Največ se je uvozilo koruze, cementa, opeke in sirovih kož za prej omenjeno usnjarno, ostanek pa odpade na domače trgovce, ki uvažajo razno blago.

Tudi potniški promet izkazuje jako lepo število. Tu je pa treba omeniti, da ima naše mesto dva osebna kolodvora in sicer Slovenjgradec-postajo in Slovenjgradec-mesto. Na obeh kolodvorih se je odpravilo približno 54.000 potnikov. Isto število potnikov je tudi v naše mesto prispelo. Železniške zveze imamo s Celjem, Mariborom, Celovcem in Labudom. Najmanj ugodna je pač zveza s Celjem, kajti prvi jutranji vlak prihaja v Celje ob 11., a zadnji iz Celja v Slovenjgradec odhaja ob 16., torej imajo potniki samo nekaj ur časa. Posebne neugodno je za one, ki imajo v Celju dopoldne na sodniji kakšne opravke in morajo zaradi neugodne zveze že dan poprej odpotovati in v Celju prenočiti, kar je nepotrebna izguba časa in denarja. Zato bi bila dolžnsot odgovarjajočih činiteljev, da se na merodajnem mestu pobrigajo, da bi jutranji vlak odšel iz Slovenjgradca mogoče vsaj dve uri poprej, približno ob istem času kakor v Maribor. Medtem pa so zveze z Mariborom skrajno ugodne, ker prvi jutranji vlak prihaja iz Slovenjgradca v Maribor ob 8. zjutraj, zadnji iz Maribora v Slovenjgradec pa odhaja ob 18.30 torej ima potnik ves dan na razpolago. Nadalje skrbi za potniški promet na progi Dravograd — Slovenjgradec—Šoštanj avtopodjetje Kušar, ki prevaža s svojimi avtomobili potnike dvakrat dnevno v vsako smer. Skrajno potrebna bi bila tudi elektrifikacija glavnega kolodvora, ker slabo brleče petrolejke pač ne napravijo najboljšega vtisa. Tozadevno so se uvedle že razne intervencije. Žalostno je, da so skoraj vse železniški ležarinski prostori, ki so bili poprej polni lesa, sedaj popolnoma prazni. Kriva temu ni mogoče kriza v lesni industriji ampak železniška uprava sama, ki je najemnino za prostore občutno zvišala in so vsi prejšnji najemniki raje prostore odpovedali kakor pa, da bi plačali tako visoko najemnino. Za našo postajo ta kalkulacija ni bila posrečena, ker prazni prostori ne nosijo nobenega dobička. Pohvalno pa je omeniti vzorno čistočo in red na postaji.

Kaj je z jeseniško mestno hranilnico

Jesenice, 31. januarja.

Občinski odbor je lani sklenil ustanoviti mestno hranilnico. V to svrho je imel 2. februarja in 8. junija seji, na katerih so bila sprejeta zadevna pravila po ostrih prerekanjih s par odborniki, ki so iz prozornih in znanih namenov ovirali delo na tej nujno potrebni gospodarski instituciji.

Danes po preteku enega leta še vedno ne posluje mestna hranilnica, baje zaradi tega, ker pravila še niso potrjena. Nerazumljivo je, da morajo po reorganizaciji državne uprave in kljub manifestom Nj. Vel. kralja ter izjav predsednika vlade pravila mestne hranilnice hoditi tako trnjevo pot.

Po Jesenicah se šušljajo vsakovrstna mnenja in opazke glede mestne hranilnice — pa tudi nekaterih odbornikov — zato prosimo bana, da odločno napravi red, župana mestne občine Jesenice pa za pojasnilo, v koliko so te govorice, ki se slišijo celo v Ljubljani, resnične.

Najboli sigurna naložba

8½% davka prosto, 8% dolarsko posojilo SHS franko Ljubljana po bančni poslovalnici dr. Thausing & Schlesinger, Wien I, Tegetthoffstrasse 4. Prospekti gratis.

(Telefon R 23—2—88, R 23—3—92)

Dva vloma na Bledu

Bled, 30. januarja.

Dne 27. januarja je šel tajnik zdraviliške komisije g. inž. Ulrih v pisarno v Zdraviliškem domu. Poskušal je odpreti vrata, a jih ni mogel, ker so bila od znotraj zaklenjena. Seveda mu ni kazalo drugega kakor poklicati ključavničarja, da jih je odprl z vitrihom. V pisarni je bilo na tleh polno razmetanih aktov in drugih pisarniških predmetov, miznice in omare pa odprte . . . Ker vlomilec v pisarni ni našel nič pripravnega, je preiskal še druge sobe, kuhinjo, jedilno shrambo itd. Odpiral je predal za predalom, omaro za omaro, a povsod našel vse prazno. Moral jo je odkuriti praznih rok, zaklenivši zopet glavna vrata za seboj.

Najbrže isto noč je bil izvršen tudi vlom v Lukmanovo vilo ob jezeru pod Gradom. Ker stoji vila na samem, je vlomilec nemoteno vršil svoj posel. Obiskal je vse sobe ter vse preiskal in premetal. Kaj in koliko je odnesel, se bo ugotovilo šele potem, ko pride lastnik vile, ki je bil takoj obveščen o vlomu. Vse kaže, da je bil vlomilec pri obeh vlomih isti. Orožniki pridno vodijo preiskavo.

Ljudje, ki so bolni na žolčnih-ledvičnih in kamenih v mehurju, ter oni, ki trpe na prekomerni tvoritvi sečne kisline in napadih protina uravnavajo leno delovanje črevesa z uporabo naravne **»Franz Josefove« vode.** Možje zdravniške prakse so se prepričali, da je **»Franz Josefova« grenčica** sigurno skrajno prizanesljivo delujoče salinično odvajalno sredstvo, tako, da jo priporočajo tudi pri kilah trebušnih, natrgani danki in hipertrofiji prostate. **»Franz Josefova« grenčica** se dobi v vseh lekarnah, drogerijah in specerijskih trgovinah.

K sosedu po nož, pa v vinotoč na tepež

Gornja Radgona, 31. januarja.

V nedeljo okrog 19. je prišel v vinotoč Josipa Tanacka v Policah 27letni Ivan Paluc, viničar iz Ivanjšovcev. Takoj je začel iskati zdražbe z gosti. Da ne pride do kakega incidenta, ga je lastnik vinotoča odstranil iz sobe. Kajpak je bil razgrajač Paluc užaljen ter se je podal domov, da se s čim oboroži. Z doma je hotel vzeti s seboj nož ter se vrniti nazaj v vinotoč; ker pa mu je to njegova žena ubranila, se je napotil k sosedu Kremplju. Zbudil je tamkaj spečo ženo, ki mu je odprla vrata; podal se je v sobo in vzel iz miznice velik kuhinjski nož, nakar se je vrnil v vinotoč, kjer je našel soseda, 30letnega Antona Kremplja, pri čigar ženi si je bil izposodil kuhinjski nož.

Izpila sta skupno liter vina, a ko sta naročila novega, je lastnik vinotoča zaradi policijske ure odrekel nadaljno točenje. To je Paluca in Kremplja razkačilo. Začela sta se navidezno prepirati, očitno z namenom, da bi spravila tudi ostale goste v zdražbo. Krempelj je pognal čepico v svetilko, a je ni mogel ugasniti. Ker ostali mirni gostje nikakor niso hoteli reagirati, je Paluc še dalje razsajal. Tanacek se je med tem odpravil v spalno sobo, dočim je v gostilniški sobi do odhoda gostov ostala njegova mati. Ker je razsajanje Paluca bilo nevzdržno, je mati poklicala sina, da po možnosti zlepa pomiri in odpravi razgrajača.

Sin Josip je Paluca miril, naposled pa ga hotel postaviti na cesto. Pri tej priliki pa je Krempelj segel v žep po nož ter je parkrat zamahnil proti Josipu Tanacku. Zabodel ga je v desno stran prsi ter mu prizadejal precej dolgo, široko in globoko rano, iz katere je ranjenec začel močno krvaveti. Ko sta razgrajača Krempl in Paluc svoj namen dosegla, sta zapustila vinotoč. Zdravnik dr. Fran Breznik iz Gornje Radgone, ki je bil nujno pozvan, je nudil ranjencu prvo pomoč ter mu ustavil krvavitev. Orožništvo vrši poizvedovanja, da bo z razgrajačema lahko obračunalo sodišče.

Dopisi

ŠPITALIČ PRI KONJICAH. Dne 1. februarja ob 11. bo občni zbor in ustanovitev sokolske čete. — Živinorejsko selekcijsko društvo bo imelo na svečnico ob 11. v novi šoli občni zbor. Vabljeni so živinorejci iz Žič, Loč in Bezovice. Predavali bodo kmetijski strokovnjaki gg. inspektor inž. Zidanšek in referenta Martin Županc in Fran Goričan.

DEVICA MARIJA V POLJU. Z iskrenim veseljem pozdravljamo naš mladi sokolski naraščaj. Pod spretnim vodstvom režiserja br. Otona Vuge nam je nudila naša mladina 18. januarja v burki »Namišljeni lahkoživec« obilico res presrčnega smeha. Občudovali smo odlična gledališka talenta br. Čemernjaka in našo vrlo primadono sestro Gito Kuharjevo. Čast vrlim sokolskem delavcem. — Danes priredi vrla poljska sokolska družina veliko predpustno zabavo v naši lepi sokolski dvorani ob 7. zvečer. Iskreno vabljeni vsi prijatelji naše sokolske družbe. Vsi pokažimo, da ljubimo naše vrlo sokolsko društvo, ki stoji danes na višku svojih velikih uspehov.

ŠMIKLAVŽ PRI SLOVENJGRADCU. Občine Stari trg, Podgorje, Šmiklavž in deloma Šmartno so dobivale pošto dnevno po poštnem slu iz Slovenjgradca. Ta je menda novembra zbolel in se je dostavljala pošta od tedaj le vsak drug dan po onem slu, ki jo je sicer dostavljal v Šmartno. Sedaj je pa še ta zbolel in smo prebivalci teh občin od 21. januarja nad teden dni brez vsake poštne zveze. Pri tem je prizadetih morda kakih 4000 prebivalcev, 3 občinski uradi, 2 šoli, 2 krajevna šolska odbora in 3 župni uradi. Take razmere so nevzdržne in prosimo, da poštna direkcija temu nedostatku takoj odpomore.

SOKOL

Sokolsko društvo v Šalovcih je ponovilo priljubljeno veseloigro s petjem »Rodoljub iz Amerike«. Predstava se je vršila na tukajšnji šoli, na kateri se je zbrala vsa inteligenca od Hodoša do Markovcev. Velikanski trud in požrtvovalnost so pokazali igralke in igralci. Obisk bi lahko bil večji. Tisti pa, ki so prišli se tem potom še enkrat zahvaljujemo. Vloge so bile iste kot zadnjič, samo v vlogi ameriškega milijonarja je nastopil učitelj br. Števančec, ki je svojo vlogo prav častno izvršil, čeprav je imel za študij vloge samo tri dni na razpolago. Tukajšnja sokolska deca pripravlja ljubko otroško igrico s petjem »Kraljica palčkov«. Uprizorila se bo 17. februarja na tukajšnjem odru združena s telovadbo. Režijo vodi šolski upravitelj. Telovadne točke je prevzel novonameščeni učitelj Laznička. Vabimo vse prijatelje lepe umetnosti na prijeten otroški večer naše sokolske dece. B. K.

Ustanovna skupščina Sokola Dol pri Ljubljani se vrši danes ob 13. uri v Prosvetnem domu, nakar sledi ob 15. dvoje iger. Dvorano je dal na razpolago ljubeznivi g. župnik. Pripravljalna dela za novo društvo so vodili domačini br. Lenček in drugi ter požrtvovalni člani moščanskega Sokola br. Stare in Hajfelj ter prosvetar Rozman.

Sokol Maribor I. priredi 1. februarja ob 20. uri v podoficirski šoli članski sestanek s predavanjem br. prof. Kende »O borbi za uedinjenje« nakar sledi enodejanka »On in njegov drug« in nato družabni večer. Zdravo.

Novo sokolsko društvo Struge. Tudi v ribniškem okrožju ljubljanske župe pridno gibljejo. Poleg poživitve društva v Dolenji vasi nastaja sedaj nova sokolska postojanka v Strugah, kjer bo 8. februarja ustanovna skupščina društva, ki šteje že nad 50 članov. Začetkom januarja se je vršil obisk bratov iz Ribnice pod vodstvom st. br. Ančika, tekom tedna pa bomo že imeli novo društvo Struge. Zdravo.

Sokol v Brežicah. Prvi družabni večer Sokola 24. t .m. je lepo uspel. Številno občinstvo je z zanimanjem sledilo pestremu sporedu. Telovadne točke, kakor tudi humoristični nastopi in petje, je bilo nad vse simpatično. Večer je bil prirejen v proslavo 10-letnice starostovanja brata dr. Zdolška, kateremu je članstvo v znak zahvale podarilo skromen spomin. Članstvo se je tudi poslovilo od svoje marljive sestre vaditeljice Marice Holy-jeve, ki zapusti naše mesto. Vsi navzoči so se izredno razveselili obiska br. dr. Matije Šmirmaula, ki je za svoj pozdravni govor žel splošno odobravanje. Vsi smo bili veseli in vzhičeni, ko smo imeli priliko po dolgem času pozdraviti v svoji sredi našega še vedno čilega, veselega in temperamentnega bivšega starosto in ustanovitelja Sokola v Brežicah. Splošna želja je, da bi se družabni večeri še večkrat ponovili.

Sokol Polje je v nedeljo 18. januarja vprizoril igro »Nedolžni lahkoživec«, ki je uspela po zaslugi režiserja br. Odona Vuge nad vse pričakovanje. Dvorana je bila polno zasedena. Nasmejali smo se od srca. Posebno je br. Čemernjak v vlogi nekoliko omejenega prokurista izvabljal ljudem prisrčen smeh. Tudi br. Tone Skubic je bil v vlogi tovarnarja Rekarja prav dober. Pohvaliti moramo posebej našo prvakinjo s. Gito Kuharjevo. Sploh so vsi svoje vloge prav dobro rešili. Za smeha poln večer smo vsem igralcem prav hvaležni. V nedeljo 1. februarja bo zvečer ob 7. v dvorani doma velika predpustna zabava. Vsi iskreno vabljeni.

Ustanovitev Sokola v Veliki Pirešici. V soboto 7. februarja ob 18. bo v šoli na Veliki Pirešici pri Celju ustanovitev Sokola. Dolžnost vsakega zavednega Jugoslovana, ki mu je na srcu blagor domovine da se udeleži ustanovitve in se vpiše v Sokola. Vabimo vsa bratska in sosednja društva k obilni udeležbi!

Sokol Križevci pri Ljutomeru je imel občni zbor v nedeljo, dne 25. t. m. Br. starosta ga je z obširnim govorom otvoril ter prečital poslanico Saveza SKJ. Po poročilih funkcijonarjev je bilo razvidno, da je društvo doseglo lepe uspehe. Ako bi ne manjkala načelnik in prosvetar, bi bilo delo še mnogo bolj uspešno. — Iz poročila blagajnika smo videli, da je društvo tudi v gmotnem oziru lepo napredovalo. Prva prireditev v tem letu bo maskerada na pustno nedeljo.

Sokol v Ljutomeru je zboroval 25. m. m. ob precejšnji udeležbi. St. br. dr. Stanjko je po uvodnih pozdravih Nj. Vel. kralju in prestolonasledniku prečital savezni pozdrav in podal najvažnejše podatke o delovanju leta 1930. Društvo šteje 486 pripadnikov, 299 mladine in goji telovadbo v vseh predpisanih oddelkov pod vodstvom načelnika br. Lubeja. Za leto 1931. je predvidena ustanovitev nekolikih sokolskih čet v okolici Ljutomera. Dramski odsek je priredil več lepo uspelih predstav, kino je imel 38 predstav, prosvetni odsek pa izredno veliko število nagovorov pred vrsto. Župa se je predložila v potrditev dosedanja uprava z br. starosto dr. Stanjkom in načelnikom Lubejem na čelu.

Sokolsko društvo v Šoštanju je imelo skupščino 26. m. m. v svojem domu pod vodstvom br. Rejca. Iz poročil je razvidno, da se je osnoval v okrilju društva nanovo godbeni odsek in pevski zbor, ki obetata oba dobre uspehe. V telovadnem oziru vrši društvo svojo dolžnost vsestransko in je tudi sodelovalo na mnogih nastopih. Važna je bila razprava o ureditvi vprašanja Sokolskega doma, da se zadeva gospodarsko zadovoljivo uredi.

Št. Peter v Savinjski dolini je pokazal v zadnjem letu lep napredek. Sedaj šteje skupno 123 pripadnikov. Na zadnji skupščini se je ustanovil gradbeni odsek, ki naj poskrbi za Sokolski dom, ker društvo zaradi pomanjkanja telovadnice ne more pravilno delovati. Uredilo se je tudi gledališki oder, da se bodo vsaj lahko v dvorani br. Privošnika vršile gledališke predstave. Uprava je ostala ista.

Kako je z elektrifikacijo Savinjske doline

Sv. Pavel pri Preboldu, 31. jan.

Daljnovod kranjskih deželnih elektrarn Velenje—Črnuče bo dalekosežnega gospodarskega pomena za vso Dravsko banovino. Elektrarna Velenje bo s svojo energijo lahko oskrbela s tokom več krajev naše banovine. Elektrifikacije bodo deležni tudi razni kraji v Savinjski dolini. Tudi par vasi v naši občini se interesira za priključitev. Imamo sicer že elektrarno Jugoslovenskih tekstilnih tvornic Mautner d. d., ki pa oddaja svoj razpoložljivi tok v omejenem obsegu le vasem Dolenja vas, Št. Pavel in Ladkova vas. Ostali del naše občine pa še ni elektrificiran, tako tudi Sv. Lovrenc, Kaplja vas, Šešče itd. Ne vemo, odkod vesti, da Savinjska dolina glede priključitve na velenjsko omrežje sploh ne pride v poštev, češ, da se bo vsa moč porabila za območje bivše Kranjske. V resničnost te vesti dvomimo, ker se družba KDE. še nikdar ni izjavila v tem smislu. Savinjska dolina je vsekakor upoštevanja vreden konzument, ker še mnogo krajev potrebuje toka za razsvetljavo in pogon gospodarskih strojev. Manjše elektrarne v Savinjski dolini s primitivnimi vodnimi napravami bi bile v interesu naročnikov brez dvoma za priključitev velenjski elektrarni, ki bi nudila boljšo pogonsko silo po zmernejših cenah. Ustrežono bi nam bilo, če bi nam vodstvo KDE. podalo nekoliko jasnosti in gotovosti v tem pogledu.

80letnica narodne žene

Danes obhaja v Mariboru v tihem rodbinskem krogu 80 letnico svojega življenja ga Terezija Poseb, žena upokojenega poštnega poduradnika Ivana Poseba. Rojena

l. 1850. iz Lednikove rodbine v Žalcu je živela s svojim možem že dolga leta pred prevratom v Mariboru. Zakonca sta bila znana kot zavedna in požrtvovalna narodnjaka. V tem duhu sta vzgojila tudi svoja otroka, sina Bogomira, ki je umrl leta 1915 in je bil železniški strojevodja, in hčerko Marico, sedaj soprogo postajnega načelnika g. Medveda v Zalogu. Nekdaj ni bilo narodne prireditve v Mariboru, pri kateri ne bi aktivno sodelovali Posebovi. Posebno agilna je bila ta rodbina pri gledaliških prireditvah v Narodnem domu. Soprog jubilantke se še sedaj neprestano udejstvuje kot garderober v Narodnem gledališču. Vrli, skromni in ljubeznivi slovenski mamici še mnogo srečnih let!

Novice iz hrastniške kotline

Hrastnik, 31. januarja.

Stanka Šoštarja so včeraj spremili na zadnji poti učenci in učitelji ter Sokoliči. Na grobu se je poslovil od pokojnega brata njegov vaditelj br. MahkotA v imenu razreda pa je govoril katehet g. Žalar. Oba govora sta ganila navzoče do solz. Učenci višjih razredov so zapeli žalostinko, Podmladkarji IV. razreda pa so izročili revnim staršem pokojnega Stanka preostanek svoje razredne blagajne.

Našo železniško postajo bodo letos le nekoliko preuredili. Zaradi premajhnega premikalnega prostora bo zgrajen ob Savi še en tir. O nakladalni rampi in o razširjenju dovozne ceste se bo baje razpravljalo že na prihodnji seji cestnega odbora.

Jutri bomo zopet do 5. popoldne brez električnega toka, ker se bo popravljal vod v Trbovljah. O takem sicer potrebnem popravilu bi bilo pač treba obvestiti odjemalce toka, vsaj teden dni prej. Največji odjemalci toka so kinematografi, ki so vsi v rokah prosvetnih društev. Kdo bo tem kulturnim društvom povrnil škodo, ker odpadejo že napovedane predstave? V Narodnem domu odpade tudi večerna kino predstava, popoldne ob 5. pa gostuje trboveljski sokolski oder z »Radikalno kuro«. Na svečnico igrajo igralci iz Št. Jurja ob Taboru štiridejanko »Bela vrtnica« v prid gradbe hrastniške cerkve, kino pa predvaja isti dan ob 8. zvečer mornarsko legendo »Stella Maris«.

Zlato poroko

je obhajal že pred tedni ključavničar papirnice v Vevčah, g. Franc Šubic s svojo soprogo Ivano. V svoji skromnosti je hotel ta jubilej prikriti, omenimo ga pa proti njegovi volji že zaradi tega, ker je jubilant že 49 let ključavničar vevške papirnice.

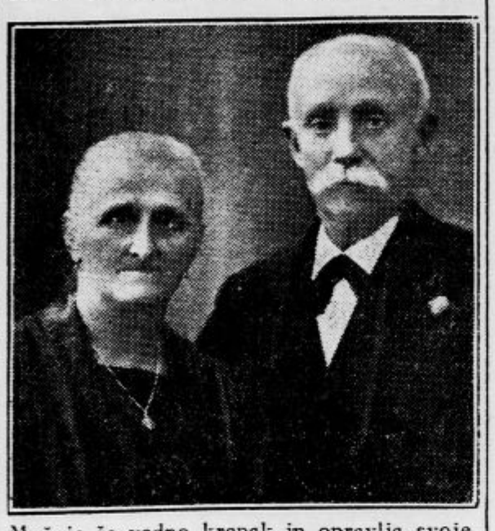

Mož je še vedno krepak in opravlja svoje delo z mladeniško čilostjo. G. Franc Šubic je eden izmed ustanoviteljev podružnice Narodne strokovne zveze v Vevčah. Vrlemu narodnemu delavcu in njegovi soprogi iskrene čestitke.

Jubilej Golobove majke

Tihe vasice se vrste za zeleno Krko in raztresene so tja pod solnčno Gadovo peč, ki slovi po dobroti svojih dolenjskih vin. Na Dolenji Pirošici se križajo ceste, po katerih se prevažajo zlasti jeseni kupci in tovorniki, ki razvažajo vinski prideluk na vse strani. Takoj poleg križišča stoji za ličnim vrtičkom snažna kmečka krčma g. Marije Golobove. Na Svečnico bo 70 let, odkar je zagledala luč sveta. Obenem pa praznuje tudi tridesetletnico kot gostilničarka. Tisti čas je vdovela in prišla je na Pirošico s štirimi nedoraslimi dečki kmetovat in krčmarit. Ni bil to lahek posel zlasti ne za vdovo, kateri je marsikdo naklonil marsikakšno bridko uro in polno skrbi. Težko je življenje krčmarjev v vinskih krajih. Vsakdo ima vino doma in hodi le ob kakih posebnih prilikah v krčmo, ali pa pride že poln vinskih dobrot in stresa sitnosti okoli krčmarja in gostov. Naša jubilantka se je pa lotila posla z vso vnemo in skrubjo in gledala je, da je postregla gostom z izborno kapljo in okusnimi prigrizki. Šlo je počasi, a šlo je in glas njene poštene hiše je segel daleč na okoli. Pred vojno so se pripeljali ljudje prav radi zlasti poleti v Bušečke Toplice, spotoma pa so se oglasili pri Golobovi majki na Pirošici. Prostaških kvant ni trpela majka v hiši in ognjevite, pretepaško navdahnjene fantaline je postavila kar sama pod kap. Z gosti je imela prijeten pomenek, da so ljudje prav radi posedali pri njej.

Vso skrb je posvetila vzgoji svojih sinov in presrečna bi bila, če bi bili zbrani ob njenem jubileju še vsi. Usoda je hotela drugače. Najstarejši sin Joško je inspektor pri finančni direkciji v Podgorici med Črnogorci, Franjo se je po raznem preganjanju umiril v Št. Jerneju na Dolenjskem kot šolski upravitelj, Rudolf gospodari doma in popularni Janko je umrl tragično mučeniške smrti doma in spi večni sen, daleč od svojih preganjalcev. Pred vojno je bila hiša pri avstrijski gospodi bolj na slabem glasu, ker se je zbiralo tam vse, kar je čutilo prihod mlade Jugoslavije in Golobova majka je bila odločna narodnjakinje. Večkrat je osramotila moške mlačneže s svojo odločnostjo in značilno je, da

je ob priliki nekega shoda zapregla sama konje in šla pobirat po vaseh mlačneže ter jih pripeljala potem domov poln voz.

Želimo ji za njen lepi jubilej le to, kar si sama najbolj želi in te naše želje so odkritosrčne in iskrene. Zdravo, majka Golobova še mnogo let!

Reporterja veselje in muke na Pohorju

Zmiselna gojitev sporta krepi telo in duha -- Zadovoljiv in uspešen zaključek poročevalca -- Dobra volja in izdatne dnevnice premagata vse napore

Pravilno mazanje ni najzadnjega pomena za dober uspeh. Na desni obdelujeta svoje smuči Tomaž Godec in Boris Je ko, ki mu pomaga Stane Bervar.

Na Fali. Vsi oddajajo svoje nahrbtnike in drugo prtljago vozniku, da jo dobe zopet nazaj v Ribnici, kjer bo cilj. Vsi so tekmovalci, jaz pa tekmujem le za kolono poročila in suhih rezultatov. Ta res prijetna dolžnost me obremenjuje za dobrih 20 kg sportnih in reporterskih rekvizit: smuči 6 kg, dva fotografska aparata z vsemi potrebščinami 8 kg, nekaj toplega perila in platnen jopič 4 kg, mal prigrizek in dve konzervi 2 kg, pol kg pisalnega papirja in še teža nahrbtnika, v katerem nosim vse, razen smuči. Tako lepo zrejen na okroglih 80 kg jo počasi režem v breg in mi srce poskakuje jeze, ko vidim druge kozonoge hiteti mimo. Joj, celo dve ohlačanki sta že spredaj! Prav kmalu ni nikogar za menoj, pred menoj pa še lepe urice hoda.

Vedno bolj vkreber pelje pot. Za vsakim ovinkom pokaže zima drugo sliko. Debela snežna plast je zgladila vse robate oblike. Tudi žage ne motijo tišine. Ogromne debele ledene sveče oklepajo kolesje, mene pa nahrbtnik, da le s težavo prestavljam noge in se s polževo hitrostjo bližam daljnemu cilju, na Klopni vrh. Dvanajst sto metrov je tudi lepa mera, pa kdo bi meni zameril, ki nisem ambicijozen za visoka mesta, niti nikamor ne plezam, če sem opešal na pol poti. Tam pred Kormanom me je potisnilo v sneg. Pa me je kmalu ogrel nenavadno velik štedilnik v kuhinji Kormanove mame, pa njene tople dobrote in Lovrenčeva obljuba, da bo nesel mojo robo celo na vrh. Jaz sem nosil svetiljko, Lovrenc pa smuči in nahrbtnik. Pobirala sva stopinje in si pripovedovala take, da nama je bilo kar vroče. Pred kočo je zašumelo v smrečju, mrzel obkladek mi je zdrsnil za vrat. Lepo temperiran, ves dobre volje in kurje polti padem v kočo.

*

Vsa koča polna, vse izbe zatrpane, po dva v eno posteljo in še tako se le s strogim računom razvrste in sparijo. Po vseh kotih je duh zažganega voska in smrdečih smol. Dečki mažejo kot za stavo. Vsak ima svoje izkušnje, svoje recepte. Zdravnik jim otiplje žile, ob 19. žrebajo startne številke. Gospodična, ki drži čepico s številkami, ima tremo. Nekdo drugi ji mora razviti posvalkane listke. Nihče si ne želi nizke številke. Takole od 20 do 30 je terna. No, tudi ona pride, gorenjski Černe je tako srečen. Le zame ni številke. Zato hajd do prihodnje postojanke, sredi tekmovalne proge bo reporterski radoznalosti vse lepše zadoščeno.

Smuška nebesa so na Pohorju. Meni sta jih grenila nahrbtnik in službena dolžnost. Rinem po izvoženi smučini, zdaj korakoma v breg, zdaj furijasto nizdol, da stopajo solze v oči. Solnce migla v nebroj snežnih kristalih, v jasnem ozračju stoje tik spredaj vrhovi Karavank. Iznad meglic pozdravlja Snežnik z belo kapo. Ozrem se. Joško Janša je že za menoj. Preden imam refleksko iz nahrbtnika je že daleč naprej. Z enakomernimi kretnjami drvi dalje, vedno manjši, mimo kontrole, mimo okrepčevalnice, naprej, naprej. Nekaj minut za njim vozi Neuman. Pri hoči na Jezerskem sedlu je okrepčevalnica. Tukaj jih gledamo. Zdaj pa zdaj se pokaže glava izza Jezerskega vrha in v divjem smuku zdrsi smučar proti koči. Inž. Janko Janša se spozna že od daleč, po sijajni tehniki. Nekateri se ustavijo pri okrepčevalnici, povžijejo skodelico čaja, košček čokolade ali oranžo, drugi vozijo kar mimo, čeprav strežejo nežne ročice in prijazne oči.

Pri okrepčevalnici si je marsikdo premislil nadaljevati pot. Tu je topla koča, tako prijetna za odpočitek, pa okrepčila zastonj, kar ni brez pomena, kaj pa pomeni nadaljevati pot? — Napore, da pohaja sapa, pri vsej sreči mesto med 40—50.

Ko se je nabralo precej dezerterjev, smo jo ubrali počasi in previdno proti Ribnici. Klanci, strmine, ravnina, potem pa čista brezupna vožnja nizdol, vedno huje. Tistih zadnjih par kilometrov so bili za vse smučarje grenak kelih. Kaj šele zame, ki sem na strmih padcih s težkim nahrbtnikom oral po snegu. Po dvakratnem poštenem padcu sem se moral oddahniti. Tudi druge skoro brez izjeme izpodnaša. Strmina je vsa razorana na dolgo in široko, vsepovsod same sledi »pikanja«. Za menoj nosi nekdo smuči na ramah. Sam poskusim tako; gre hitreje in varneje za vrat in »dilce«.

Tista ledena drča do cilja bo ostala vsem v lepem spominu. Kdor ni jahal zaradi šibkih palic, se je vlegel na hrbet in je šlo še precej gladko. Nekaj popraskanih nosov, par zlomljenih palic in raztrganih hlač so bile edine žrtve.

*

Spodaj vozim mimo cilja, da imajo tekmovalci, ki še prihajajo, prosto pot in ne bi časomerilci mislili, da se potegujem za kako boljše mesto.

Šola v Ribnici je spremenjena v visokogorski hotel. Vse zastavljeno s smuško opremo, po učilnicah je pravi živ-žav.

Na trgu so pripravljene vprežene sani in avtomobili, da prepeljejo tiste, ki so se že oddahnili od napora, uspeha ali neuspeha, na postajo Brezno-Ribnica. Na zadnji tovorni avto se nas natrpa, da smo kot žveplenke v škatli. Gibljemo se le s smehom, ki ga dela dr. Sekula s svojimi smešnicami in komentarji. Koliko mrtvih in pohabljenih, nezadovoljnih in veselih. Tista o juniorjih je dobra! Ko so privozili skozi cilj, so jih spravili v bližno toplo sobo, kjer so jim servirali čaja s prigrizkom. Dečki so se tukaj prav dobro počutili in kar niso hoteli ven. Bil pa je čas, da napravijo prostor seniorskim tekmovalcem, ki morajo zdaj pa zdaj prihajati skozi cilj. Na mah pa se posreči dr. Sekuli: Fantje, kar hitro v šolo, tam imate tudi čaj, šunko in drugo. Na migljaj je bila prazna izba, preden pa so prišli seniorji, je bila tudi šolska zaloga, namenjena njim — prazna. Juniorji so pospravili nekaj nad 200 sendvičev, precej kosov šunke in cel sod čaja. K sreči so ribniški gostilničarji za zimo dobro preskrbljeni.

*

V Mariboru je bilo še toliko lepega. Na primer, kako smo cela armada smučarjev korakali z godbo na čelu po najbolj gosposkih ulicah, med gostim špalirjem občinstva, ko so zaradi huronskega kričanja te armade žvenketala stekla v oknih. Pa je imponiralo vsem. Onim, ki so nekaznovano razgrajali in pa občinstvu, ki se je divilo zdravim grlom toliko naporov prestalim smučarjem.

V koči na Pesku je prav živahno.

Zadnji prizor Špicarjeve komedije »Odlični možje« v Sokolskem gledališču v Radovljici

Od leve proti desni: gostilničarka Pepa — gdč .Vera Vengarjeva; njen mož Brinar — Zrnec Met.; Rak — Dernič Iv.; Sršen — Marinček, Cucek — Prinčič, natakarica Francka — gdč. Zora Vengarjeva, župan Izidor Hvala — Jaklič, steklar Gregeljc — Pristavec, občinski tajnik Škriba — Juvan, Mezge — Cengle, krojač Jajtek — Beznik, njegova žena Filomena — gdč. Horvatova, Mišnekova žena Roza — ga. Špicarjeva, krojaški potepuh Gnida — Potrata in vpokojeni dijurnist Mišnek — avtor komedije Špicar. — Izvrstno uspelo igro ponove drugo nedeljo 8. februarja ob 15 ½ v Sokolskem gledališču v Radovljici

VALVO

VALVO

DOBE SE:
FRANC BAR ML.
LJUBLJANA
MESTNI TRG ŠT. 5/I NADSTR.

ELEKTRONKE
MODERNIZIRAJO VAŠ RADIO APARAT
ČIST IN DOVRŠEN SPREJEM!
»RADIOVAL«
LJUBLJANA
DALMATINOVA ULICA ŠT. 13

Lastniki srečk!

Ali ste prepričani, da Vaše srečke še niso izžrebane. **Mnogo milijonov dobitkov še ni dvignjenih.** Radi tega se vpišite kot član v našo kontrolo srečk. Vpisnina znaša Din 10.—. **Mi Vam kontroliramo Vaše srečke** za nazaj, proti predplačilu pa tudi za dve leti naprej, tako da ste lahko brez skrbi. Dajemo tudi vsa pojasnila glede srečk.

2365

PROMETNA BANČNA DRUŽBA Z O. Z. MARIBOR,
Aleksandrova c. 19 Poštni predal št. 4

Domače vesti

* **Izpremembe v železniški službi.** Postavljen je za stalnega uradnika I-IX: inž. Golob Ivan, progovna sekcija Jesenice; za zvaničnika I-IV: Schlag Feliks, kurilnica Maribor; Weber Evgen, Čakovec; Wergles Anton, kurilnica Maribor; Šinkovec Ludvik, kurilnica Ljubljana I. glav. kol; Žagar Ivan, Rakek; Smrekar Jožef, kurilnica Ljubljana II gor. kol.; Kraševec Stanislav, Ljubljana glav. kol.; Lipoglavšek Jože, kurilnica Maribor; Vever Janez, kurilnica Maribor; Jereb Janez, kurilnica Ljubljana I. glav. kol.; Verhovšek Karel, kurilnica Ljubljana II. gor. kol.; Fischer Franc, Maribor glav. kol.; Kemperle Ferdinand, kurilnica Maribor; Matuš Frančišek, kurilnica Maribor; Repina Jožef, Ljubljana glav. kol; Habe Maksimiljan, kurilnica Jesenice; Peruzzi Miroslav, kurilnica Ljubljana II gor kol.; Operčkal Jožef, kurilnica Maribor; Keršmanc Ivan, kurilnica Maribor; Kocjančič Iv. kurilnica Ljubljana II. gor. kol.; Žerjav Josip, kurilnica Maribor; Ipavic Anton, kurilnica Maribor; za zvaničnike II-III: Rupar Janez kurilnica Ljubljana I. glav. kol.; Vengust Leopold, kurilnica Maribor; Smodej Franc, Zidani most; Gergič Ivan, kurilnica Maribor; Jevšinek Franc, Grobelno; Gostič Albin, Trebnje; Vozič Mihael, kurilnica Maribor; Imperl Peter, Zidani most; Zavašnik Valentin, kurilnica Ljubljana II gor. kol.; Kokalj Rudolf, kurilnica Ljubljana I. glav. kol.; Zatler Ivan, kurilnica Ljubljana I. gl. kol.; Mastnak Franc, Savski Marof; Nikolič Martin, kurilnica Maribor; Kokalj Frančišek, Domžale; Puc Srečko, kurilnica Maribor; Gale Karel, Grosuplje; Hrovatin Iv. kurilnica Ljubljana II. gor. kol.; Pohleven Jernej, Ljubljana glav. kol.; Cojhter Jožef, kurilnica Maribor; Petrovčič Franc, kurilnica Ljubljana I. glav. kol. Petrič Vladimir, kurilnica Maribor; Pirc Maksimiljan, Ljubljana glav. kol.; Potočnik Štefan, kurilnica Ljubljana II. gor. kol.; Puizdar Mihael, kurilnica Ljubljana II. gor. kol.; Grgič Anton, kurilnica Ljubljana II, gor. kol., Gajser Anton, Ljubljana glav. kol.; Fabijan Frančišek, kurilnica Ljubljana I. glav. kol.; Bibič Rihard, kurilnica Maribor.

* **Promocija.** Včeraj je promoviral na veterinarski fakulteti v Zagrebu za doktorja veterine g. France Moser, sin obče znanega avtomobilskega izvoščka in posestnika iz Trnovega v Ljubljani. Čestitamo!

* **Smrt priljubljenega duhovnika.** Iz Boštanja ob Savi nam pišejo: Globoko nas je pretresla žalostna vest o smrti mornariškega kurata v pokoju g. Janka Sedeja v Radomlju. Ni še dolgo, ko se je poslovil od nas. Pokojnik je bil blaga duša. V cerkvi je bil vzoren duhovnik, ki ni vpletal med svoje govore drugih reči, kakor je bilo to svoj čas zelo razširjeno med podeželsko duhovščino. Zunaj cerkve se je politično udejstvoval, ampak je bil dostojen in ne maščevalen. Te lepe lastnosti so ga napravile zelo priljubljenega pri narodu. V družbi je bil rad vesel. Bil je dober glasbenik. Pri nas je ustanovil gasilsko godbo in žrtvoval zelo mnogo truda za pouk in vaje. Mnogikrat so prišli fantje Sokoli med telovadbo k njemu in ga prosili: »Gospod kurat, prosimo Vas, zaigrajte nam proste vaje!« Pa je igral na klavirju pri Drmeljevih poleg telovadnice in fantje so telovadili. Pri podružnici Sadjarskega in vrtnarskega društva se je tudi agilno udejstvoval in se brigal za napredek gospodarstva, kolikor je največ mogel. Včasih so se nekateri z njim malo sporekli in on je bil prvi, ki je prišel naslednjega dne k nasprotniku smejočega se obraza: »No, ali smo se krepko včeraj? Ali ste še kaj hudi? Jaz nič!« Pa je bilo zopet vse dobro. Hudo nam je za njim in ohranili ga bomo vsi v najlepšem spominu. Naj Ti bo, dragi Janko, zemlja lahka in počivaj v miru!

* **70letnica priljubljenega moža.** Z Vač pri Litiji nam pišejo: Te dni je praznoval 70-letnico svojega rojstva tukajšnji domačin g. Tit Strmljan vzor nesebičnega sovaščana. Tita z Mačkovca, malega naselja nad Vačami, kjer ima svojo domačijo, poznajo tudi odlični zgodovinarji v inozemstvu. Vače so namreč znano staro keltsko selišče. Tit je eden najspretnejših odkrivalcev keltskih grobišč in njegove izkopanine krasijo tako ljubljanski kakor tudi mnoge druge muzeje po svetu. Ob času, ko je na Vačah iskala vojvodinja Mecklenburška, sorodnica avstrijskega cesarja, keltske sledove, je bil Tit njena desna roka. Od takrat hrani g. Tit dragoceno uro, ki jo je dobil od visoke gospe v spomin. Več desetletij je tudi g. Stremljan član občinskega odbora. Še sedaj je, in to že precej desetletij sem, predsednik okrajnega šolskega sveta. Z vsem razumevanjem in v lepi slogi deluje jubilant s šolskim upraviteljem gosp. Stegovcem za napredek šole. Da je naša šola najlepše poslopje na Vačah, je gotovo zasluga vrlega krajnega šolskega predsednika g. Strmljana. Za svoje delovanje na vseh poljih je bil g. Strmljan odlikovan s redom sv. Save. K jubileju iskrene čestitke!

* **Zastaranje vojnice (vojaške takse).** Finančno ministrstvo, oddelek za davke, je na neko vprašanje odločilo, da veljajo odredbe čl. 153 zakona o neposrednih davkih, ki obravnavajo zastaranje davkov, povsem tudi za vojnico. Torej zastara pravica države za odmero vojnice v petih letih od dne 1. januarja onega leta, v katerem je nastala davčna obveznost.

* **Službeni list za Dravsko banovino** objavlja v 8. letošnji številki: zakon o zdravnikih-specijalistih za bolezni ust in zob in o zobotehnikih; zakon o podjetjih za redni in občasni prevoz potnikov in blaga z motornimi vozili in objave banske uprave o občinskih trošarinah.

* **Združenje jugoslovenskih visokošolcev v Parizu** opozarja vse tamkajšnje visokošolce in vse Jugoslovane, da je ustanovilo svoj mešani pevski zbor. Vsi tamkajšnji Jugoslovani se pozivajo, da podprejo zbor s svojim sodelovanjem. Zbor bo nastopal pri vseh naših manifestacijah, projektirane pa so tudi turneje po Franciji. Informacije se dobe v društvenih prostorih: 24 rue des Ecoles, Pariz V, ob četrtkih in sobotah od 17. do 19.

* **Lep uspeh mlade Slovenke v Gradcu.** Pišejo nam: Na graškem mednarodnem turnirju v družabnem plesu je v turnirju gostov dosegla med številnimi tekmovalci drugo mesto 17 letna gdč. Marijanca Medica iz ugledne družine iz Črnega Potoka pri Litiji z g. Klausom Wernerjem. Na tej zelo uspeli prireditvi je bil prisoten tudi g. Jenko iz Ljubljane. Čestitamo!

* **Novi grobovi.** Včeraj je preminil v Mariboru v 46. letu starosti g. Ivan Soklič, višji sodni pisarniški oficijal. Pogreb bo 2. t. m. ob 13. na Pobrežje. — V Škofji Loki je umrla v starosti 57 let blaga žena ga. Stanonikova, ki zapušča edinca Jožefa, uslužbenega v tovarni »Šešir«. — V Spodnjem Karlovcu pri Škofji Loki je družini Fajfarjevi ugrabila smrt malo Anico. — V Laškem je po daljšem bolehanju umrl g. Josip Fretze, star šele 24 let, sin tamošnjega pekovskega mojstra, sošolstnik pekarne Fretze in sin v Zagrebu. Pokojnik je bil mirnega značaja in priljubljen. — V celjski bolnici je umrla 30 letna posestnikova hči Frančiška Strmčnikova iz Luč. — V Kočevju je preminil g. Anton Bajec, orožniški podporočnik v pokoju, star 64 let. Pogreb bo danes ob 16. — Pri Sv. Jakobu v Slovenskih goricah je umrl v visoki starosti 76 let tamošnji župan g. Matija Peklar, posestnik in gostilničar. Pogreb pokojnika, ki je bil delaven in spoštovan mož, bo v torek ob 17. — V Hruševju pri Postojni je umrl trgovec in posestnik g. Peter Del Linz v visoki starosti 79. let. Pogreb bo danes ob 15. — V Mostah pri Ljubljani je umrl zasebnik g. Janez Remžgar v visoki starosti 87 let. Pogreb bo danes ob 14. — Pokojnikom blag spomin žalujočim naše sožalje!

* **Smrt rojaka v Braziliji.** V Sao Paulu v Braziliji je nenadoma umrl rojak Manfred Merljak, doma iz Renč na Goriškem. Umrl je za legarjem. V stari domovini zapušča ženo in dvoje nepreskrbljenih otrok.

KINO IDEAL

Samo še danes ob 3., pol 5., 6. pol 8. in 9. uri

V OBLASTI BANDITOV

Film senzacijonalnih pustolovščin

Na Svečnico nov spored

Premiera ob 3., pol 5., 6., pol 8. in 9.

Ljubezen policista in dekleta iz najvišje družbe

Dunaj v temi

Premiera! Prvič!

Vremensko poročilo

Meteorološkega zavoda v Ljubljani
dne 1. februaja 1931.

Številke za označbo kraja pomenijo: 1. čas opazovanja, 2. stanje barometra, 3. temperaturo, 4. relativno vlago v %, 5. smer in brzino vetra, 6. oblačnost 1—10, 7. vrsta padavin, 8 padavine v mm.

Ljubljana: 7, 760.0, 26, 85, SSE2, 10, sneg, 12.4; *Maribor:* 7, 765.1, 1, 92, mirno, 10, sneg, 3.0; *Mostar:* 7, 757.7, —1, 56, NW2, 10, dež, 1.0; *Zagreb:* 7, 760.4, 3, 84, NE4, 10, —, —; *Beograd:* 760.3, 1, 65, ESE4, 4, —, —; *Sarajevo:* 7, 761.4, —4, 92, ESE4, 8, —, —; *Skoplje:* 7, 762.4, 1, 93, mirno, 10, dež, 1.0; *Kumbor:* 7, 757.1, 8, 65, E6, 10, —, —; *Split:* 7, 756.6, 8, 65, E6, 10, —, —; *Rab:* 7, 756.6, 6, 67, mirno, 10, —, —; *Vis:* 7, 753.7, 5, 92, 316, 10, dež, 3.0.

Najvišja temperatura v Ljubljani 5.0; najnižje temperature: v Ljubljani 1.2, v Mariboru 0, v Mostarju —1, v Zagrebu 2, v Beogradu —11, v Sarajevu —4, v Skoplju 0 stopinj.

Solnce vzhaja ob 7.19, zahaja ob 17.9; luna vzhaja ob 16.4, zahaja ob 7.37.

ASPIRIN
TABLETE

BAYER — **pristne le z Bayer-jevim križem.**

* **Šesttedenski kmetijski tečaj za dravograjski srez,** ki je bil otvorjen 20. januarja v Vuhredu ob navzočnosti sreskega načelnika gosp, dr. Dionizija Maraža, se more pohvaliti z lepo udeležbo. Ta tečaj je obiskal tudi podpolkovnik gosp. Vavpotič iz Maribora, kar je napravilo med udeleženci prav lep utis. Predavanjem kmetijskega uradnika gosp. Zdolška iz Prevalj sledijo udeleženci z vsem zanimanjem. Udeležba znaša povprečno 40 obiskovalcev. Ker je tečaj brezplačen, je želja predavateljev, da ga obišče vsak, ki mu je za napredek splošnega gospodarstva v okraju.

* **Polovična vožnja po naših železnicah v Dubrovnik in Sarajevo.** Za obisk proslave sv. Vlaha v Dubrovniku je dovoljena polovična vožnja po železnicah od januarja do 7. februarja. Istotako za živinski sejem v Sarajevu. Legitimacije in informacije pri »Putniku« v Ljubljani, Dunajska cesta 1.

* **Cesta Kamnik — Črna — Gornji grad je zaradi ponovnih velikih plazov v Črni** popolnoma zaprta in je vsak prehod za vozila do nadaljnega nemogoč.

* **Knjiga »Poštanska tarifa«.** Poštna direkcija je razposlala te dni vsem poštam knjigo »Poštanska tarifa za unutrašnji i medjunarodni saobračaj«, ki jo je izdalo ministrstvo. V tem pristojbeniku so navedene vse tuzemske in inozemske poštne pristojbine. Po prejemu tega pristojbenika morajo pošte uporabljati pri taksiranju pošiljk samo ta pristojbenik in so s tem razveljavljeni vsi dosedanji poštni pristojbeniki.

* **Ustanovitev banovinskega gledališča v Splitu.** V Splitu se je ustanovilo gledališče za Primorsko banovino, ki bo 21. t. m. priredilo prvo predstavo.

* **Slovaki v Jugoslaviji.** V Bačkem Petrovcu, ki ima samo slovaško prebivalstvo, je bilo ustanovljeno Društvo slovaških akademikov v Jugoslaviji. Člani društva so sedaj na turneji po slovaških selih Dunavske banovine, kjer prirejajo predavanja in razne predstave.

* **Narodna knjižnica in čitalnica v Zagrebu** priredi v soboto 7. t. m. zabavni večer, združen s plesnim venčkom, v prostorih zagrebške pivovarne (Ilica 222). Plesni odsek, ki aranžira zabavo, se je pobrigal za avtobusni promet za vso noč na vse strani mesta. Zagrebški nežni spol je že radoveden, kakšen bo rezultat volitve kraljice večera.

* **Delavstvu tovarne C. Pollak.** Glede na prepozno obvestilo o smrti soproge ljubljanskega veleindustrijca g. Karla Pollaka st., obveščamo vse zunaj bivajoče delavstvo, da se pogreba, ki se bo vršil 2. februarja ob ½15., udeležimo skupno vsi po oddelkih. Zbirališče Dunajska cesta 23 onkraj ceste. Nastavljenci.

* **Družba sv. Cirila in Metoda je prejela 500 Din kot dar neimenovanega.** Iskrena hvala!

* **Pesmi Srečka Kosovela razpošilja,** dokler zaloga traja, založba »Luč«, Ljubljana I, poštni predal 171. Izvod s poštnino vred 21.— Din. Denar naprej ali po položnici.

* **Po šestnajstih letih se vrnil iz ujetništva.** Pretekli četrtek se je po 16 letnem ujetništvu v Rusiji vrnil v Sarajevo Rade Obučina, ki je meseca septembra leta 1914 prišel v rusko ujetništvo. Pozneje se je javil med dobrovoljce in se udeležil bojev v Dobrudži, kjer je bil ranjen. Revolucija v Rusiji ga je zatekla v Žitomiru, kjer je nekaj let ležal bolan v grozni bedi. Ko se mu je zdravje popravilo, je prosil, da se mu izda dovoljenje za povratek v domovino, a šele po petih letih je smel odpotovati. V Sarajevu je še našel svojega sivega očeta, ki je bil ves srečen, ko je videl svojega sina, o katerem je mislil, da je ostal mrtev na bojnih poljanah.

Restavracija - hotel SLON.
Na svečnico 2. t. m. z okrepčilnim zajtrkom v zgodnjih jutranjih urah odprto!

Danes vsi v Mestni dom!
na
MASKARADO
Sokola IV. 2385

Lovski ples se vrši **DANES** v veliki dvorani na **Taboru**

Črno - bela reduta

Vabila razposlana. Reklamacije vabil za Ljubljano od 2 .februarja naprej dnevno od 17. do 19. v damski sobi kavarne Emona; istotam rezerviranje balkonskih sedežev. Reklamacije reflektantov izven Ljubljane na gg. poverjenike objavljene v listu. 2420

Kam na Svečnico?

Železničarji vas vabijo, da pridete **na Svečnico (2. II.) VSI V UNION**

na veliki železničarski ples

Igra godba na pihala in orkester **»Zarje«.** — Začetek ob 20. uri. — Vstopnina Din 10.—.

Najlepši okras vaše sobe so
povečave
vaših posnetkov od plošč in filmov, katere vam dovršeno napravi drogerija
KANC 255
Ljubljana — Maribor

* **Obupen korak mladega tovarniškega delavca.** Z Jesenic nam pišejo: V četrtek popoldne so našli obešenega na stanovanju 27 letnega Ivana Dovžana, tovarniškega delavca pri KID na Jesenicah. Kaj je gnalo mladega delavca v smrt, ni znano. Domneva se, da je storil svoj čin v duševni zmedenosti. Truplo pokojnega je bilo po zdravniškem ogledu prepeljano v mrtvašnico jeseniškega pokopališča.

* **Živčno bolan mladenič.** Dne 18. t. m. smo objavili pod naslovom »Sleparstva na račun dobrote« člančič o mladeniču Antonu V., ki se je tiste dni zadržaval v Ljubljani in na ulicah večkrat omedlel. Ljudje so se ga usmilili in mu pomagali tudi z denarnimi sredstvi na podlagi njegovega pripovedovanja, da je lačen in popolna sirota. Zdaj nam piše njegova mati iz Maribora, da je ...en 23 letni sin živčno res bolan in da ima tudi zadevna zdravniška spričevala. Nesrečni madenič često uide po svetu čeprav ona zelo pazi nanj. Seveda se pri tem brezciljnem blodenju okrog izčrpa in podlega raznim živčnim napadom. V zadevi Antona V. je torej šlo res za bolnega človeka, ki je pomilovanja vredno bitje in ni odgovorno za svoja dejanja.

* **Zagonetna smrt neznanega mladeniča pod vlakom.** V bližini topčiderske postaje v Beogradu so našli truplo neznanega mladeniča, kateremu je orient-ekspres iz Beograda na Niš odrezal glavo in desno roko. Mladenič je star približno dvajset let. Njegova istovetnost se še ni mogla ugotoviti. Neznanec je morda izvršil samomor ali pa ga je kdo vrgel iz vlaka.

V STAROSTI SE JE TREBA HRANITI Z LAŽJO HRANO

ker je moč prebavnih organov v starosti oslabela. Koncentrirana krepilna hrana

OVOMALTINE

vsebuje veliko hranilno vrednost v malem obsegu, prijeten okus, a ne obtežuje želodca.

Dobiva se povsod. Velika škatla 56 Din; srednja škatla 32 Din; mala škatla 16 Din. 156

* **Obsodba zaradi železniške nesreče v l. 1927.** Pred okrožnim sodiščem v Banjaluki sta sedela na zatožni klopi zaradi železniške nesreče. ki se je zgodila 17. marca 1927 pri Bosanskem Novem, šef postaje Budimir in prometni uradnik Ličina. Zaslišanih je bilo več prič in kot strokovnjak g. Lesić iz Zagreba. Sodišče je šefa postaje oprostilo od obtožbe, prometnika Ličino pa obsodilo na tri in pol meseca zapora pogojno.

* **V krčme ne smeta.** Po obsodbi okrožnega sodišča v Mariboru ne sme v krčme od 2. t. m. do 2. februarja 1933 posestnikov sin Blaž Petek iz Cvetkovcev, srez Ptuj. Prav tako so zabranjene krčme po sodbi okrajnega sodišča v Rogatcu Antonu Čakšu, rojenemu l 1894 v Gornjih Nezbišah, srez Šmarje pri Jelšah, oženjenemu najemniku v Platu, v času do 28. t. m.

* **Ubegel kaznjenec.** Te dni je pobegnil iz kaznilnice v Stari Gradiški 26 letni zidar Alojzij Slokan iz Slamnjaka. Slokan, ki bi moral odsedeti večmesečno ječo, je zagrešil pred pobegom v kaznilnici več tatvin. Potepa se najbrže po deželi, a ga orožniki nikakor ne morejo izslediti.

ITO zobna pasta najboljša!

* **Slovo in zahvala.** Ker se ob priliki preselitve iz Rogaške Slatine v lastni dom v Gornjem gradu nisva mogla osebno posloviti od vseh najinih mnogoštevilnih cenjenih gostov, prijateljev in znancev, storiva to po tem potu. Ob tej priliki se tudi iskreno zahvaljujeva vsem cenjenim gostom, prijateljem in znancem za vso naklonjenost, prijaznost in ljubeznivost, ki so jo nama izkazovali za časa najinega 12-letnega bivanja v Rogaški Slatini. Ohranila bova vse v najlepšem spominu in jim še enkrat kličeva v slovo presrčni »Zdravo!« **Ivan in Marija Gleščič,** bivša hotelirja pri »Solncu«, Rogaška Slatina.

* **Za hripo.** Ker povzročitelji hripe največkrat prihajajo v telo skozi usta, se morajo usta in grlo dobro razkuževati. Učinkoviteje kakor grgralna sredstva, katerih uporaba je zlasti za otroke nepraktična, često pa tudi zelo nevarna, delujejo pastile Anacot. Dočim se z grgralnim sredstvom doseže samo površno in zato nepopolno izplakovanje ust in grla, prehaja slina, v kateri je raztopljen Anacot, v najtanjše gubice najglobljih delov goltanca in istočasno z neprestanim izločevanjem formaldehida zanesljivo razkužuje usta in grlo (vsake pol do ene ure je treba raztopiti v ustih po eno pastilo Anacot). Povsod, kjer se zbirajo ljudje, obstoja nevarnost infekcije. V tramvaju, avtobusu, delavnici, pisarni, kavarni, gledališču in kinu je treba jemati okusne pastile Anacot, ki so najboljše varovanje pred okuženjem.

* **Mlekarska zadruga v Novi vasi pri Rakeku** ima trikrat na teden sveže čajno maslo po 25 Din za kg.

* **Trafikanti, lep zaslužek!** Prevzemite zbiranje naročnikov na »Winnetou« najbolj čitani svetovni roman. Pišite po pogoje na Tiskarno sv. Cirila v Mariboru.

* **Prostovoljno gasilno društvo v Št. Vidu nad Ljubljano** priredi v nedeljo 8. t. m. svojo predpustnico z vprizoritvijo veseloigre **»Danes bomo tiči«** pri pogrnjenih mizah v Ljudskem domu v Št. Vidu. Ker je čisti prebitek, namenjen kot prispevek za nabavo nove motorne brizgalne, se občinstvo vabi, da se prireditve v čim obilnejšem številu udeleži. Med odmori bo sviral tamburaški zbor KPD z Ježice. Za okrepčila bo poskrbljeno kakor tudi za obilo smeha in zabave. Začetek ob ½16.

* **Današnji številki našega lista smo priložili** prospekt založbe »Modre ptice«, ki vabi na naročbo svojih publikacij, ki izidejo v letu 1930/31. Ker so knjige lepe in umetniško visoko stoječe in založba že splošno znana in priljubljena, jo priporočamo svojim čitateljem.

* **Obleke in klobuke kemično čisti, barva, plisira in lika tovarna Jos. Reich.**

* **Darujte Podpornemu društvu slepih, Ljubljana, Pod trančo 2-III.**

Iz Ljubljane

u— **Oglasni oddelek »Jutra« v Prešernovi ulici 4 bo uradoval v ponedeljek od 8. do 10. dopoldne.**

u— **Smrt treh uglednih Ljubljančank.** Včeraj zjutraj je bela žena v Ljubljani pobrala tri ugledne Ljubljančanke. Na Dunajski cesti 23 je zjutraj okrog 7. izdihnila svojo blago dušo v 73. letu starosti gospa Franja Pollakova, rojena Peterčeva. Gospa je bolehala že nad 2 leti za sladkorno boleznijo in na ledvicah. Preminilo je poznala vsa Ljubljana, čeprav se v zadnjih letih ni več udejstvovala v javnosti. V mlajših letih je bila ga. Franja agilna sotrudnica svojega g. soproga. Delala je mnogo tudi na karitativnem polju. Pogreb blage pokojnice bo v ponedeljek ob pol 14. iz hiše žalosti. — V Leonišču je včeraj okr. 6. zjutraj nenadoma preminila gospa Marija Marčanova, mati znane narodne družine Marčanovih na Rimski cesti 21. Gospa Marija je doživela 60 let in je bila ves čas zdrava; šele pred nekaj tedni se je začela oglašati zavratna bolezen. Pokojnica je živela samo za rodbino in je vneto pomagala svojemu g. soprogu pri obrti. Bolezensko stanje se ji je pred dnevi poslabšalo, zato je odšla v Leonišče. Pomagala pa ji ni več skrbna nega zdravnikov. Pokojnica zapušča globoko potrte soproga, dva sinova in pet hčera. Pogreb blage pokojnice, ki je imela v svojem življenju vedno odprto roko tudi za revеže, bo na svečnico ob 16. iz hiše žalosti na Rimski cesti 21. — Smrt se je zglasila tudi v sosedniji hiši in pokosila znano gostilničarko go. Frančiško Novakovo, vedno prijazno in uslužno, so poznali premnogi Ljubljančani, zlasti pa vozniki tam od vrhniške in polhovgrajske strani, ki se ustavljajo navadno na Novakovem dvorišču. — Blagim pokojnicam mir in pokoj, preostalim pa naše najiskrenejše sožalje!

u— **V pokoj je stopil** zaslužni strojni stavec g. Leopold Werzak, uslužben v Jugoslovanski tiskarni. G. Werzak, rojen l. 1864, Tričeti pri Tynu na Vltavi, je bil med prvimi strojnimi stavci v Ljubljani v času, ko so začele tudi ljubljanske tiskarne uvajati stavne stroje. V Jugoslovanski tiskarni je služboval g. Werzak skoro polnih 41 let. Bil je dolgo vrsto let predsednik stanovske organizacije, za katero je žrtvoval ves svoj prosti čas. Še mnogo let!

u— **»Zmagovalci vsemirja!«** Edinstveno filmsko delo, ki v vsej naravnosti prikazuje razvoj pilotovega udejstvovanja od

VII. Obrtniški ples
„KAZINA“
— 7. FEBRUARJA 1931 —

BOHEMSKI KARNEVAL
S. K. ILIRIJE
7. II. TABOR
Brez posebnih vabil. 2288
Informacije vsak dan v kavarni Evropa.

Pozor, izdelovalci obutvi!

Dospel je najnovejši Obučarski modni žurnal. — Pošljem po pošti takoj po prejemu naročbe. **Knjigarna Schmolka, Novisad.** 2395

Čuvajte se hripe!

Pravi nasvet »Ljudskega zdravnika« v pravem času. Spremembe današnjih dob prinašajo s seboj različne perturbacije v ljudski konstrukciji, a zelo pogosto tudi različne bolezni. Za nekatere take bolezni moremo mirne duše reči, da so »sezonske bolezni«. Med take spada v neki meri tudi hripa (španska mrzlica), ki se je sedaj baš razširila po vsem svetu, a v prilični meri tudi pri nas. Da se obvarujete obolenja na hripi oziroma da ozdravite po hripi, obstoje različna sredstva. Tu je v prvi vrsti higiena telesa, desinfekcija, ventilacija stanovanja in uradnih prostorov, izpiranje ust in grla, masaža, čuvanje telesa pred vlago itd .

V »Ljudskem zdravniku«, listu za ljudsko medicinsko prosveto, leto I., št. 4., pišejo o hripi tako:

Pri hripi ali kakor jo nekateri imenujejo špansko mrzlico, je treba bolnika na rahlo masirati z »Algo« in to po prsih, ledjih, rokah, nogah in vratu. To nalahno masiranje z »Algo« takoj zmanjša vročino in bolnik se tako posveži. Bolnik se čuti takoj po masiranju mnogo lažjega.

Ta nasvet »Ljudskega zdravnika« pride baš sedaj mnogim prav, ko se je hripa počela širiti tudi pri nas, a tudi mnogo ljudi po naših krajih, kjer se zamore »Alga« dobiti povsod, se bo okoristilo s to informacijo in poukom, uporabljajoči »Algo« tudi kot sredstvo za obvarovanje pred hripo. 2310

Danes in jutri ob 3., 5., 7. in 9. zvečer!

Broadway

Monumentalni velefilm petja, godbe, plesa, lepih girlsov, razkošja in ljubezni!

Krasna vsebina! — Odlični igralci! — Kako živi babilonski New York!

KINO DVOR Telefon 2730 KINO DVOR

vstopa v šolo preko dolgotrajnega in napornega vežbanja do velikih del izklesanega in izoblikovanega moža. Na stotine letal naenkrat v zraku, nenadkriljivo letenje v skupinah, akrobacije, borba z naravnimi elementi, vse to očara gledalca. Ne zamudite in posetite film, ki ga bo zadnjič predvajala ZKD v **kinu Ljubljanski Dvor danes in jutri v ponedeljek ob 11. dopoldne.**

u— **Simfonični koncert.** Mozartova simfonija št. 39 v es-duru, ena izmed poslednjih simfonij velikega mojstra, zložena na Dunaju v poletju leta 1788., bo prva točka simfoničnega koncerta, ki bo v petek 6. t. m. pod vodstvom dirigenta Škerjanca v dvoranj Uniona. Vstopnice se dobe v Matični knjigarni.

u— **Vodstvo v razstavi Strahlove zbirke v Narodnem domu** bo danes in na svečnico ob 11 Ker bo zanimiva razstava v sredo demontirana, se nudi zadnje dni še mnogim prilika, da si jo ogledajo.

u— **Iz gledališča.** Danes in v ponedeljek ob 15. se vprizori v drami vesela Golieva pravljica »Princeska in pasturček« po običajnih dramskih cenah. V nedeljo ob 20. bo repriza »Gospe ministrice«, v ponedeljek ob 20. pa repriza Balzacove komedije »Mercadet«. Obe predstavi po znižanih dramskih cenah. V torek 3. t. m. bo gostovala drama v Celju. Vstopnice za Finžgarjevo proslavo v ljubljanski drami bodo od srede dalje v predprodaji pri dnevni blagajni v operi. Proslava bo v ponedeljek 9. t. m. — Danes popoldne se ponovi v operi opereta »La Mascotte«. Zvečer bo opera »Tosca«. V partiji Scarpije nastopi znani ruski baritonist Boris Popov. Naslovno partijo bo pela Thierryjeva. Obe predstavi po ljudskih znižanih cenah. Na svečnico bo popoldne mladinska opera »Nina nana, punčka moja« in balet »Figurine« po zelo znižanih cenah. Zvečer se ponovi večno mlada »Prodana nevesta« z Zlato Gjungjenčevo v naslovni partiji. Kecala bo pel Križaj in Janka Gostič. Po znižanih cenah.

u— **Velezabavna burka »Prostozidarji« se ponovi danes in na svečnico 2. t. m. na Šentjakobskem odru.** Kdor ljubi smeh in dobro zabavo, naj poseti predstavi. Vstopnice se dobe od pol 20. pri večerni blagajni. Začetek predstav bo ob 20.15.

u— **Lutkarski odsek Češkoslovenske Obce v Ljubljani** priredi v nedeljo 1. februarja ob 16. v Narodnem domu predstavo, na kateri se bo igrala pravljica »O zakletem labudu«.

u— **Materinski večer** v Zavodu za zdravstveno zaščito mater in dece bo v četrtek 5. t. m. ob 20. Vstop prost. Govoril bo g. Puher o ženi in alkoholu.

u— **Dobrovoljci bivšega jugoslovenskega polka v Sibiriji** imajo v torek 3. t. m. ob 20. v gostilni pri Činkoletu v Kopitarjevi ulici prijateljski sestanek.

u— **Društvo trgovskih potnikov in zastopnikov v Ljubljani** bo imelo danes ob pol 9. dopoldne redni letni občni zbor v veliki dvorani Trgovskega doma ob Gregorčičevi cesti z običajnim dnevnim redom. Občni zbor bo sklepčen, če bo prisotna vsaj tretjina vseh rednih članov. Ako pa bi občni zbor ne bil sklepčen, ob napovedani uri, bo pol ure nato na istem mestu z istim dnevnim redom drugi občni zbor, ki bo sklepčen pri vsakem številu članov.

u— **Československá Obec v Lublani.** Danes odpoledne o 4 hod. loutkové představení, večer o 8. hod. v restauraci »Zvezda« přednáška prof. dr. Buriana. Hosté vítáni!

u— **Odbor JNAD »Jadrana«** se najiskreneje zahvaljuje vsem, ki so na kakršenkoli način pripomogli k moralnemu kakor tudi gmotnemu uspehu XI. slovanskega večera. Najlepša hvala vsem!

u— **Novi večerni tečaji za knjigovodstvo, računstvo in nemščino** se otvorijo na ženskem učiteljišču v Ljubljani, Resljeva cesta (privatni učni tečaji). Pojasnila daje šolski sluga ves dan in Delavska zbornica v uradnih urah od 8.—14. Splošni izobraževalni tečaj za delavstvo pa se bo vršil ob nedeljah od 9. do 12. Vpisovanje istotam.

u— **Shajališče gospodinjskih pomočnic** v Prečni ulici 2 zbira od božiča dalje vsako nedeljo in praznik od pol 16. do pol 19. naša dekleta. Počutijo se v teh prostorih prav dobro kakor doma. Shajališče se vodi v duhu složnosti med gospodinjo in gospodinjsko pomočnico. Naša dekleta naj prežive svoje proste urice tako, da koristijo svojemu duševnemu in telesnemu zdravju.

u— **Tečaj prikrojevanja za krojače, šivilje, nešivilje po svečnici.** Za revnejše znižano. Krojno učilišče, Stari trg 19. Kroji po meri.

u— **Ukraden plašč.** Pred dnevi se je zglasil v stanovanju Ivana Žuže v Livarski ulici 3 neznan berač. Bil pa ni baš poštenjak, kajti takoj po njegovem odhodu je g. Žuža opazil, da mu je zmanjkal rjav dežni plašč, ki ga je odnesel neznani prosjak.

u— **Posetnikom prireditve Sokola IV** jutri zvečer v Mestnem domu bodo na razpolago od pod 20 dalje Pečnikarjevi avtobusi, ki bodo vozili od Zebala na Rudniku do Mestnega doma ter obstajali tudi pri Jošku Jelačinu, na dolenjski mitnici, pred Češnovarjem, nazaj grede od Mestnega doma pa, kjer si bo kdo želel. Poleg teh ugodnih voznih zvez bo prireditev privlačna gotovo tudi zaradi raznih praktičnih nagrad, ki jih bodo dobile maske.

u— **Vse okroglo.** Za maškarado Sokola na Taboru 14. t. m. vlada največje zanimanje. Dekoracijski odsek dela s polno paro. Tabor hoče odnesti prvenstvo letošnjih prireditev. Interesenti, ki žele informacij glede mask, naj se obrnejo na br. prof. Siča, Vogelna ulica 3, ki je izdelal načrte in je pripravljen dati vsakomur potrebne informacije. Na tem mestu pa bomo prihodnje dni poročali o poteku velikih priprav. Za danes naj le zakličemo, da je centralna parola vsega letošnjega predpustnega gibanja: VSE OKROGLO.

u— **Plesni turnir za prvenstvo Dravske banovine, združen s plesnim večerom, bo 7. marca v Kazini. Informacije, prijave in trening tekmujočih parov amaterjev pri mojstru Jenku v Kazini.**

u— **Sokolova maškarada na Viču** bo na pustno soboto 14. t. m. Priprave so že v teku.

u— **Bohemski karneval SK »Ilirije«** se nam obeta kot ena najlepših predpustnih prireditev v Ljubljani. Ilirija je poskrbela za prvovrsten program. Prijavile so se že najoriginalnejše maske in sijajno kostumirane skupine Prireditev se bo vršila v vseh prostorih Tabora. Prireditev bo 7. t. m.

u— **Knjigarnar L. Schwentner** sporoča svojim poslovnim prijateljem in odjemalcem naslednje: Zlobneži ali neumneži širijo po Ljubljani vest, na nameravam opustiti svoj obrat. Izjavljam, da te namere nimam in **da bom vodil obrat v neizpremenjenem obsegu naprej.**

u— **Za plesne prireditve in domače plesne zabave** kupite najmodernejše šlagerje pri Iv. Bonaču, Ljubljana. Posebno opozarjamo na krasne slovenske pesmi vokalnega kvinteta, ki so vzbudile občo pozornost.

u— **Na predpustne krofe,** koline in pristen dolenjski cviček vabita za nedeljo in svečnico Franc in Frida Svetič, gostilna, Gerbičeva 7 pri Koleziji.

9. otroška maškarada

ATENE — UNION

pustna nedelja popoldne.

Iz Maribora

a— *Ljudska univerza v Mariboru.* V petek 6. februarja nadaljevanje evgeničnega cikla s predavanjem našega znamenitega biologa, univerzitetnega profesorja g. dr. Zarnika iz Zagreba o pravilni izbiri moža in žene za zakon s plemensko-higijenskega vidika.

a— *Iz gledališča.* Danes ob 15. bo nad vse zanimiva predpustna burka »Odgodena noč«, zvečer ob 20. pa priljubljena operета »Grof Luksemburški« prvič po znižanih cenah. — Na Svečnico popoldne ob 15. bo komična opera »Prodana nevesta« po znižanih cenah; zvečer ob 20. veseloigra »Gospa ministrica« po znižanih cenah

a— *Lutkovno gledališče Sokola-matice.* Vprizoritev »Obutega mačka« se ne bo vršila na Svečnico, temveč danes 1. februarja ob 15. popoldne v mali dvorani Narodnega doma. Gostoval bo br. Lavrenčič z novim Gašperčkom.

a— *Učiteljski upokojenci iz Maribora in okolice.* Prihodnje družabno svidenje bo v četrtek 5. februarja od 14. naprej v gostilni ge. Koštomaj v Mlinski ulici.

a— *Občni zbor društva za pohorsko vzpenjačo* se je vršil v petek zvečer pri Orlu. Iz poročil g. župana dr. Juvana in tajnika g. Birkmajerja je bilo razvidno, da je zadruga v prošlem letu mnogo prispevala k realizaciji načrta. Vendar se je na podlagi raznih predloženih načrtov in proračunov odločilo za gradnjo talne železnice in ne za žično vzpenjačo, ker je proračun za ono za poldrugi milijon manjši. Blagajn. poročilo je podal g. Weixl, nakar je dobilo načelstvo absolutorij. Občni zbor je sklenil, da se akcija nadaljuje in da se pozovejo vsi, ki so podpisali deleže, naj te takoj odplačijo, da se bo moglo čimprej pristopiti k realizaciji načrta. Talna železnica bo urejena za osebni (za enkratno vožnjo za 40 oseb) ter za tovorni promet do 3 ton. Načelstvo je z malo spremembo ostalo dosedanje pod vodsvom g. dr. Juvana, za podnačelnika pa je bil izvoljen g. profesor dr. Mišič.

a— *60-letnico* svojega rojstva praznuje na Svečnico v ozjem krogu gospa Marija S... veletrgovka v Ptuju. Jubilantka se udejstvuje že dolga leta kot navdušena in požrtvovalna narodnjakinja v vseh naprednih narodnih in dobrotvornih društvih, posebno pa pri Sokolu in podružnici Ciril-Metodove družbe. Čvrsti jubilantki klicemo: Še na mnoga leta!

a— **Bilanca tihega dela.** Izredno agilni krajevni odbor Rdečega križa na Pobrežju je podal te dni bilanco svojega delovanja v preteklem letu, ki je nad vse ugodna Društvo, ki mu načeluje g. M. Volk, je imelo koncem leta 100 rednih in 24 podpornih članov, za občino Pobrežje gotovo zelo častno število. Od 26. marca do 27 aprila je priredilo dobro obiskan samaritanski tečaj, nabavilo si je lasten gledališki oder, obdarovalo za Miklavža 132 ubogih šolarjev ter priredilo pod vodstvom gospe Klemenčičeve tudi več odrskih prireditev, ki so krasno uspele. Pri volitvah je bil zopet izvoljen dosedanji odbor.

a— **Organizacija diplomiranih tehnikov** poziva vse absolvente tehnične srednje šole v Ljubljani, da takoj javijo svoj točni naslov in službene podatke na Organizacijo diplomiranih tehnikov, Maribor, Stolna ulica 1-III.

a— **Akademija pomladka Jadranske straže.** Eno najzanimivejših prireditev letošnje sezone pripravlja Jadranska straža na svečnico, ko nastopi ob 16. v Narodnem domu prvič javno njen podmladek, požrtvovalna mladina naših srednjih in strokovnih šol. Revija mladih umetniških sil bo privabila gotovo mnogo narodnega občinstva. Nad vse pester in odličen spored bo presenetil tudi razvajeno občinstvo

a— **Zabavni večer** priredi Rdeči križ v Studencih ob priliki zaključka I. samaritanskega tečaja v nedeljo 8. t. m. v dvorani g. Ilga. Poleg kabaretnih točk bodo na sporedu tudi gledališka predstava, pevske točke in drugo. Iz prijaznosti bo sodeloval »White Star« jazzband iz Maribora. Vstopnina 5 Din. Vsi prijatelji Rdečega križa so iskreno vabljeni!

a— **Mestno kopališče** bo zopet odprto v torek, 3 t. m.

a— *Iz policijske kronike.* V petek so aretirali 19-letno Š. K. iz Maribora, ki je bila dan poprej komaj tri ure v službi pri gospe Guštinovi in je po treh urah zginila z njo tudi zlat prstan z briljantom, vreden 1800 Din. Nepoštena služkinja je ta prstan prodala za 280 Din, policija jo je oddala sodišču. — Pri ključavničarju Fariču na Pobrežju so neznani zločinci zadnje dni ukradli električni števec, brus in nekaj medenine, vse skupaj vredno 1800 Din.

Iz Celja

e— **»Sveti plamen« v gledališču.** Opozarjamo ponovno na gostovanje ljubljanskega gledališča, ki bo torek 3. t. m. ob 20. v mestnem gledališču. Ljubljanski igralci bodo vprizorili slovito dramo Somerseta Maughama »Sveti plamen«. Predprodaja vstopnic bo v knjigarni Goričar & Lskovšek.

e— **Izlet smučarjev k Celjski koči.** Pri Celjski koči je zapadlo zopet 15 cm snega. Celjski smučarji in planinci priredijo danes večji izlet k Celjski koči. Za prehrano bo poskrbljeno.

e— **Umrljivost v Celju.** V januarju je umrlo v Celju 30 oseb, in sicer 7 v mestu in 23 v javni bolnici.

e— **Nalezljive bolezni v Celju.** Po uradni statistiki sta bila od 8. do 14. januarja v Celju od nalezljivih bolezni le dva primera škrlatinke.

e— **Nesreča pri delu.** V Potrišnici pri Humu ob Sotli se je vbodel 17-letni delavec Slavko Čoh pri delu z vilami v desno bedro in se občutno poškodoval. Zdravi se v celjski bolnici.

e— **Lovski ples.** Podružnica SLD v Celju priredi 28. t. m. ob 20. v Narodnem domu lovski ples s posebnim sporedom. Vabljeni vsi lovci in lovski prijatelji, ki jim je kaj do neprisiljene zabave!

e— **Mestn kino.** Danes in jutri ob 3., 5., 7. in 9. zvečer sijajni zvočni velefilm »Ne verujem več nobeni ženi...« Kot dodatek izvrstna zvočna enodejanka. Prednaznanilo: »Lažni feldmaršal«.

e— **1000 dinarjev je izgubila** ga. Irma Ježovnikova iz Grušovja pri Petrovčah na Glavnem trgu v Celju.

Iz Kranja

r— *Občni zbor Narodne čitalnice.* V torek zvečer se je vršil 69. občni zbor Narodne čitalnice. Zbor je vodil društveni predsednik dr. Stanko Sajevic, ki se je najprej spomnil z uvodnimi besedami pokojnikov, častnega predsednika dr. Šavnika, Rohrmanna in Neže Benedikove. V novi odbor so bili izvoljeni naslednji gg.: Slavec, Ross, Ažman, Terčon, Luksa, Klavora, Adamič, Maver, Vran, Figar, Jereb, Horvat Pirc, Cvar, Plahuta in Tomažič.

Danes

GASILSKI PLES

in

IV. VINSKI SEJEM

KRANJ 2292

r— **Občni zbor samaritancev.** V nedeljo zjutraj se je vršil občni zbor krajevnega odbora Rdečega križa. Otvoril je zbor predsednik vladni svetnik g. Josip Žnidaršič. Iz tajniškega poročila, katerega je podal g. Rus, posnemamo, da je bilo delovanje društva v preteklem letu prav izdatno Iz društvene blagajne so prejeli podpore: gasilno in reševalno društvo, odsek za zaščito beguncev in več potrebnih siromakov. Blagajniško poročilo je podala učiteljica gdč. Urbančičeva. Novi odbor je naslednji: predsednik vladni svetnik Josip Žnidaršič, tajnik prosvetni referent Vilko Rus, blagajničarka učiteljica gdč. Franja Urbančičeva; odborniki: ga. Mira Žnidaršičeva, ga. Dora Hellerjeva, gg. župan Ciril Pirc, lekarnar Franc Šavnik, dr. Bežek in župnik Matija Škrbec; nadzorni odbor: gg. dr. Simon Dolar, dr. Božidar Fajdiga, kmetijski referent Josip Sustič. Društvo šteje 5 stalnih, 52 rednih in 200 podpornih članov.

PRI ZIMSKEM SPORTU, OB MRZLIH DNEVIH

NIVEA-CREME

In sicer poprej vdrgniti, predno greste ven na mrzli zrak. Nivea-krema pronikne popolnoma v kožo in ne pušča bleska za seboj, napravi jo odporno proti vetru in vremenu. Nivea-krema prepreči, da koža razpoka ali da postane hrapava.

Vdrgnite si, predno se podaste spat, vsak večer obraz in roke temeljito z Nivea-kremo. Z radostjo boste konstatirali, kako mehka in gibka je vaša koža, če jo potipljete, in kako zdravi in mladostni izgledate. Nivea-kreme ne morete nadomestiti, kajti ni je druge kreme za kožo, ki bi vsebovala kožo negujoči **EUCERIT.**

Doze po 5, 10 in 32 Din — tube po 9 in 14 Din
Izdelovatelj v Jugoslaviji: Jugosl P. Beiersdorf & Co., d. z. o. j. — Maribor, Gregorčičeva št. 24

r— *Današnja gasilska prireditev* se prične ob 4. uri popoldne. S tem bo omogočeno posetnikom od daleč, da se udeležijo te prireditve. Ob isti uri se otvori tudi IV. vinski sejem.

r— *Kino Narodni dom.* Danes ob 2., 4., 6. in pol 9. zvečer »Podzemski svet«; na Svečnico ob 2., 4., 6. in pol 9. zvečer cirkuški velefilm »Tepeni clown«. V glavnih vlogah nesmrtni Lon Chaney, Norma Shearer, John Gilbert. Dodatek »Rantanplan«.

Iz Škofje Loke

šl— *Pisarniški izpit* je napravila uradnica našega sodišča gdč. Erna Garbunova v petek pri višjem dež. sodišču v Ljubljani. Čestitamo!

šl— *Kanalizacijska dela za vojašnico prestolonaslednika Petra v Škofji Loki* so v načrtu. Med prizadetimi je že dosežen sporazum in se bodo dela lahko pričela, ko bo otvorjen kredit. Cevi bodo v padcu 2 do 5 m položene izpred vojašnice mimo trgovca z usnjem Šifrerja in Sušnikove pristave v Soro.

šl— *Saje so se vnele* v petek na večer v hiši Alojzija Jakliča v kapucinskem predmestju. Gasilci so prihiteli na pomoč, a so med tem že domači pogasili ogenj.

šl— *Denar je pobiral* iz pušice pri Marijinem znamenju v Starem dvoru neki mlajši moški, ko so ga pri dejanju zalotili starološki fantje. Dolgoprstnik se bo moral zagovarjati pred čuvarji postave.

šl— *Planinsko rajanje.* prvovrstna in vseskozi zabavna predpustna prireditev škofjeloške podružnice SPD bo danes v vseh prostorih Sokolskega doma. Pričetek ob 20. Za preizkušeno kapljico in izvrstno kuhinjo je najbolje poskrbljeno. Izbira obleke je poljubna, le kovani čevlji naj se puste doma! Pridite!

Z Bleda

bl— **Proračun blejske občine** predvideva naslednje dohodke: Gospodarstvo 31.000 dinarjev, glavnice 3.755.900, pristojbine 34.200 in javne naprave 333.000, razni dohodki 1400, davščine 392.753 Din. Izdatki: Davki 2200 Din, vzdrževanje poslopij 1000, nakup zemljišč 2500, klavnica 8000, inventar 2000, tržnica 1000, uprava 68700, glavnica 503.600, redarstvo 28.400, javna dela (kanalizacija) 2.378.000, zdravstvo 25.500, drugi stroški 1550 Din; socialno skrbstvo 8490, šolstvo (prva šola) 1.597.990, kmetijstvo 15.000 Din. Zdravniška komisija izkazuje 721.000 Din dohodkov in ravno toliko stroškov. Med dohodki so večji zneski: zdrav. taksa 680.000 in najemnina zdrav. doma 32.000 Din. Med izdatki so večje postavke: godba 73.000 Din, reklama 200.000, osobje 28.000, vzdrževanja zdrav. doma 10.000, vzdrževanje šetališč in parka 25.000, poprava ceste Jekler—Parkhotel 25.000, škropljenje cest 15.000, cestna razsvetljava 25.000, odplačilo amort. posojila 120.000, poštnina, telefon 9000, tiskovine 11.500, kanalizacija 50.000, razni izdatki 15.000, naprava (javnih stranišč 30.000, podpora za SK Bled 15.000, fond za žično železnico pa 10.000 Din. Ubožni zaklad izkazuje dohodkov 32.000 in 40.000 Din izdatkov, torej 8000 Din primanjkljaja. — Kdo bo rešil ta proračun in kdaj, je še v božjih rokah, ker 2 tretjini odbornikov je napovedalo stavko.

bl— **Agilen poverjenik Vodnikove družbe** je g. Ivan Šemerl, upokojeni šolski upravitelj v Lescah. Samo v Lescah, ki ni posebno velika vas, je pridobil družbi 36 članov, več članov pa tudi v okolici. Posnemajte ga!

bl— **Instalacijo vodovoda in centralne kurjave v treh tukajšnjih hotelih** je prevzela neka tvrdka iz Celovca. Instalacija se je že izvršuje. Mislimo, pa da bi tako delo lahko opravila tudi kaka domača tvrdka.

bl— **Delavca je zasulo.** Pri kopanju jarka za napeljavo kanalizacije se je zrušila plast zemlje in zasula nekega delavca do pasu. Rešili so delavca iz neprijetnega položaja njegovi tovariši nepoškodovanega.

Iz Kamnika

ka— *Nov tajnik na občini.* Poročali smo že, da je bil sprejet za tajnika g. Janko Stare. Ker je pa bil tajnik še občinski odbornik, je najprej moral odstopiti s tega mesta. Službo bi moral nastopiti takoj, a so se pojavile težave, češ, da je treba najprej vzeti odstop na znanje Sedaj bo novi tajnik, čigar nastop se je v dveh ljubljanskih listih burno prerešetaval, čaktl toliko časa, da ga gosp. ban razreši teže občinskega moža.

ka— *Občni zbor Narodne čitalnice* v Kamniku se je vršil v četrtek. Izvoljen je bil stari odbor z izpremembo knjižničarja. Predsednik je g. dr. Karba, tajnik pa je g. Golob, učiteli.

Iz Novega mesta

n— **Srečke za I. razred** razredne loterije so dospele. Prosimo vse, ki so kupili srečke v naši podružnici, da najkasneje do 5. obnove svoje srečke.

n— **Zadnja seja cestno-okrajnega odbora Novo mesto** se je vršila 23. januarja v gostilniških prostorih g. Košaka. Seji je prisostvoval sreski podnačelnik g. Krajšek. Vodil je sejo predsednik odbora g. Brulc, ki je navzočim podal bilanco za leto 1930: dohodki 893.453.54 Din, izdatki 865.472.28 Din, čisti dobiček 27.981.26 Din. Računi so bili odobreni. Novo imenovani sreski cestni odbor, kateremu načeluje župan dr. Režek, bo imel prvo sejo 1. t. m. v sejni dvorani mestnega magistrata.

n— **Konzum alkohola.** Za 3,567.586 Din so Novomeščani konsumirali v preteklem letu alkohola, in sicer: vina 247.875 litrov, piva 32.655, žganja 1996, ruma 880, likerjev 537, konjaka 114 in špirita 946 litrov.

Izreden uspeh ženskega lista

Konsorcij lista **»žena in dom«** je povabil ljubljanske tvrdke, da pregledajo naklado te ženske revije. V ta namen se je sestala v Delniški tiskarni 29. januarja komisija, v kateri so bili pooblaščenci velesejmskega urada, zagrebške tvrdke Kava Hag d. d., Jugoslovensko d. d. Georg Schicht iz Osijeka, elektroindustrija d. d. v Ljubljani in pooblaščenca ljubljanske tvrdke A. & E. Skaberne. Naš list je zastopal ravnatelj oglasnega oddelka g. Novak. Gospodje so pregledali naklado februarske številke in komisionelno ugotovili, da znaša naklada **13.525 izvodov,** o čemer se je napravil zapisnik. Zelo laskavo so se izrazili o lepem tisku Delniške tiskarne, ki se v resnici trudi, da je list tudi po tehnični opremi na višku.

Slika nam kaže komisijo po končanem kontrolnem delu. Spredaj in zadaj za komisijo pa vidimo skladovnico lista .

»žena in dom« izhaja šele eno leto. Zaradi svoje odlične opreme in poučne vsebine se je list izredno hitro razširil po vsej Sloveniji. Urednici lista se trudita, da nuditi list svojim čitateljicam za malo naročnino vse ono, kar slovenska žena potrebuje. Vsega pa tudi v listu ni mogoče prinesti. Zato bo konsorcij revije »žena in dom« na željo svojih naročnic izdal vsako leto še pet knjig. To leto bodo prejele naročnice za 32 Din te-le knjige:

1.) **»Za pridne roke«,** knjiga o ročnem delu (I. del kvačkanje);

2.) **»Vzorna gospodinja«,** knjiga za praktično gospodinjstvo;

3.) **»Kako naj kuham«,** priročna knjiga za kuho;

4.) **»Postanek otroka in njegov razvoj«,** zdravniška knjiga za matere in odrasla dekleta;

5.) **Koledar** s številnimi praktičnimi nasveti.

Knjige bodo bogato ilustrirane.

Revija »žena in dom« je prevzela hvale vredno nalogo, da nudi slovenskim ženam praktične knjige za izredno nizko naročnino. Zato želimo listu prav tako uspeh, kakor ga je dosegel v svojem prvem letu.

Z Jesenic

s— *Neumornega obrtnika poslednja pot.* Te dni se je vršil iz Mojstrane na farno pokopališče na Dovje pogreb g. Franceta Baloha, krojaškega mojstra in hišnega posestnika v Mojstrani. Pokojni Baloh je bil vedno vedrega značaja in v gornji dolini zelo popularna osebnost. Obrtniško društvo s sedežem na Jesenicah je z njim izgubilo neumornega zaupnika, Zadruga krojačev in krojačic obče spoštovanega tovariša in odbornika, mojstransko gasilno društvo s sedežem na Jesenicah je z njim izgubil svojega zvestega člana, ter kot zvest gasilec in dolgoletni poveljnik pokojni Baloh spoštovan je pričal njegov pogreb. Na njegovi zadnji poti so ga spremljali številni obrtniki iz gornje doline, dalje z Jesenic, Javornika, Lesc in Bleda, gasilni društvi iz Mojstrane in Dovjega in dolga vrsta ljudstva od blizu in daleč. Pevsko društvo »Sava« z Jesenic je vrlemu pokojniku zapelo pred hišo žalosti in ob odprtem grobu ganljive žalostinke. Bodi blagemu pokojniku ohranjen lep spomin, hudo prizadetim preostalim pa naše iskreno sožalje!

s— *Miljoni v dimu.* Po statistiki jeseniške finančne kontrole se je v njenem okolišu, ki obsega občini Jesenice in Koroška Bela, prodalo lani v 25. trafikah za 3,267.122 dinarjev tobaka in raznih tobačnih izdelkov. Če računamo, da biva na tem ozemlju okrog 10.000 ljudi, pride na vsako osebo za 327 Din tob ka. Provizija po 5 odst. je vrgla 163.356 Din, kar je za vseh 25 trafik izredno malo. Največ tobaka je prodala trafika na kolodvoru, na drugem mestu pa je trafika gdč. Klinarjeve na Savi.

s— *Pred graditvijo novega mostu čez Savo.* Te dni so prispeli v naš kraj zopet delavci, ki bodo gradili nov most v Kurjo vas. Novi most bo železobetonski na obok ter bo mnogo širši kakor dosedanji, ki je bil iz same železne konstrukcije. Imel bo na vsaki strani prehod za pešce. Gradnja mostu je bila oddana za okroglo 660.000 Din, tvrdki inž. Jos. Dedek v Ljubljani, ki je pred kratkim dovršila tudi jeseniški vodovod.

s— *Uprava sokolskega društva Jesenice* javlja, da se redne pevske vaje zopet vršijo vsak torek za članice in vsako sredo za člane. Prva vaja 3. t. m. ob 20. Uljudno vabljeni vsi prijatelji petja.

s— *Za reveže.* Pred kratkim je umrl dolgoletni občinski svetovalec g. Martin Noč, posestnik na Koroški Beli. V spomin na pokojnega moža, prijatelja siromakov, je tamošnja občinska uprava namesto venca na krsto razdelila večjo vsoto med občinske reveže v enkratnem iznosu mesečne podpore.

s— **Kino Radio** bo predvajal nemškorusko zvočno senzacijo »Deklica z Volge«. Predstave: danes in v ponedeljek 2. februarja ob 15. in 20.

Iz Tržiča

č— *Danes* v nedeljo ob pol 21 v kinu premiera grandioznega rusko-nemškega filma »Hay Tang«. Film se bo predvajal tudi na svečnico ob 16., pol 19. in pol 21. Danes ob 16. in pol 19 še izvrsten nemi film »Adieu Mascotte«.

Iz Litije

i— *Bat'a bo baje otvoril tudi v Litiji svojo trgovino.* V Litiji se je oglasil te dni zastopnik Bat'e, češkega tvornic čevljev, in se informiral o položaju v našem kraju. Kaže, da bomo dobili tudi mi trgovino z Bat'ovimi čevlji.

i— *Hudomušnosti tiskarskega škrata.* V četrtkovo »Jutro« je privlekel zlobni tiskarski škrat notico o šmarski igri. Notica o napovedi veseloigre »Skok v zakonski jarem« je medtem že zastarela. Igra je šla v nedeljo srečno in nad vse uspelo preko oderskih desk šmarskega teatra.

Iz Zagorja

z— **Občina je obdavčila vozila:** avtobuse po 400, osebne avtomobile po 100, motorna kolesa po 60, kolesa po 30 Din letno. Zaradi nove odredbe bodo morali biti vsi vozovi opremljeni s tablicami, na katerih bo razvidno ime in bivališče lastnika.

z— **Smučarjem je menda za letos odklenkalo.** Kljub temu si je smuški odsek sestavil podroben program za primer belega vremena. Začetnike bo vodil g. Mrnuh Polde. Na programu so skupni izleti na Sv. Planino in Medvednico s krasnim smuškim terenom. Med kmetsko mladino okoli Sv. Planine je fantovski krožek in pomladek Rdečega križa prevzel nalogo gojiti smučanje.

z— **»Trnjulčica«,** ki so jo v nedeljo ponovili že tretjič, je tudi to pot dosegla izreden uspeh. Vse pevske točke so morali mladi pevci ponoviti.

Iz Višnje gore

vg— **Šahovska simultanka,** igrana preteklo nedeljo v Nadrahovi gostilni po g. Milanu Vidmarju iz Ljubljane, je izpadla proti pričakovanju nad vse ugodno za ljubljanskega gosta. Proti devetim igralcem, od katerih so nekateri sicer dokaj močni, ni izgubil niti remiziral nobene partije.

vg— **Podružnica Jugoslovenske Matice** za sodni okraj Višnja gora je imela občni zbor dne 28. januarja pri Bašarju. Izvolil se je za bodoče upravno leto ves stari odbor. Društvo šteje 112 članov. — Občni zbor naših gasilcev se je vršil v nedeljo popoldne. V novi upravni odbor so izvoljeni: načelnik g. Volk, poveljnik g. Praznik Josip, podpoveljnik g. Perušek Matiče, blagajnik g. Tomšič Gregor, ter tajnik g. Štepic Peter.

vg— **Nova načelnica višnjegorskega Sokola,** gdč. Milica Benedičičeva, učiteljica v Adlešičih, je razrešena službe v savski banovini in imenovana na ljudsko šolo v Zalno, kjer je nastopila te dni svoje mesto.

vg— **Popotnica s cesarske ceste,** »učiteljica« Danica Rističeva, o kateri je poročalo »Jutro« minulo nedeljo, si ni razen male izjeme napravila nikakih posebnih simpatij v Višnjigori. Baje ni posebno skrupulozna v pogledu med svojo in tujo lastnino. V ostalem bo njeno »delovanje« raziskala preiskava.

Iz Laškega

l— **Sokolsko društvo Laško** priredi svoj običajni ples v soboto 7. t. m. v dvorani hotela Henke. Začetek ob pol 9. Toaleta poljubna. Če bi kdo pomotoma ne prejel vabila, naj blagovoli smatrati to kot vabilo.

l— *Prodajalna tvrke Bat'a.* Kakor se čuje namerava ustanoviti tvrdka Bat'a svojo prodajalno tudi pri nas v hiši g. Osolina. Ustanovitev te prodajalne pa menda ni baš potrebna glede na podružnico v bližnjem Celju. Sicer pa potrebo na obuvalu za Laško in okolico lahko krije obstoječih 10 čevljarskih obrti.

Iz Braslovč

br— *Sokolska maškarada.* Sokol Braslovče priredi maškarado zaradi drugih okoliških prireditev namestu 1. februarja, kakor je bilo prvotno javljeno, 8. februarja ob 20. v prostorih br. Rössnerja. Sodeloval bo izvrsten jazz.

Iz Šoštanja

št— **Topolšica je dobila električni tok** iz velenjske kalorične centrale 28. januarja. Rapidnemu večanju zdravilišča ter novim modernim medicinskim instrumentom na elektriko ni tok, proizvajan v elektrarni zdravilišča, več zadostoval. Novi vod je vpeljan od šoštanjskega omrežja, v Topolšici pa je postavljen transformator, ki znižuje napetost toka v vodu od 500 na 380 in 220 voltov. Ker bo novi vod obenem del predvidenega daljnovoda preko Topolšice, Zavodnje in Št. Vida v Črno, je zgrajen v primerni jakosti, potrebni za daljnovode močnejše konstrukcije.

št— **Smrt pred biserno poroko.** Prejšnjo soboto so položili v škalah k večnemu počitku v starosti 80 let gospo Barbaro Kovačevo, vrlo Oremožovo mamo. Vzlic visoki starosti je še vedno gospodinjila z možem na obsežnem posestvu. Čez dober mesec so nameravali obhajati pri Oremožu biserno poroko. Na lepo in redko svečanost se je že pripravljalo številno sorodstvo, veselila se ga je vsa župnija. Pa je usoda drugače namenila; namesto k biserni poroki so jo sorodniki in skoraj vsa škalska fara spremili žalostnih src k zadnjemu počitku. Naj ji bo domača zemlja lahka!

št— **Neljuba pomota** se je vrinila v posmrtnici pokojnega Marka Frasa v četrtkovi številki. Posmrtnica je bila stavljena in vključena tik pred sklepom lista, pa je stalo v njej, da se bo pogreb vršil na pokopališče k Sv. Križu, namesto k Šmihelu. A pri Šoštanju je tudi romarska cerkev pri Sv. Križu, oddaljena tri ure, zato napačna navedba precej moti.

Iz Pragerskega

pr— *Sokolsko društvo Pragersko* priredi 1. februarja ob 20. v prostorih kolodvorske restavracije veliko maškaradno veselico. Na sporedu konkurenca mask, godba, ples in drugo. Pridite in pomagajte društvu, ki si hoče v kratkem času zgraditi lasten dom. Vabljena tudi sosednja bratska društva!

Iz Trbovelj

t— **Plenarna seja občinskega odbora** bo v četrtek 5. t. m. ob 15. v občinski posvetovalnici.

t— *Ustanov. občni zbor esperantistov* bo danes ob 13. v šoli na Vodah. Sprejemali se bodo novi člani.

t— *Občni zbor pevskega društva »Zvon«* bo 5. t. m. ob 19.30 v Sokolskem domu. Vabljeni so vsi redni in podporni člani!

t— **Nova knjigarna.** V lokale, ki so bili namenjeni za podružnico »Slovenca«, se je vselila Zadružna knjigarna s papirno trgovino.

t— **Za svoje brezposelne tovariše.** Zaradi splošne krize je zavladala brezposelnost tudi med trgovskimi nastavljenci in mnogo mladih ljudi je brez zaslužka. Oni srečnejši tovariši, ki so danes še zaposleni, prirede danes 1. februarja zvečer v dvorani Forte zabavo s plesom, katere čisti dobiček je namenjen za podporo brezposelnim trgovskim nastavljencem.

t— **Kino Sokol** bo predvajal danes in jutri ob 4., 6. in 8. koloriran 100% zvočni film »20.000 milj pod morjem«. Nihče naj ne zamudi tega čudovitega filma, ki je stal 1 milijon dolarjev.

Iz Slovenigradca

sg— *Premeščenje.* Šef tukajšnje postaje g. Marko Zupanič je premeščen v istem svojstvu na postajo Grobelno. Na šolo v Št. Janžu pri Dravogradu je premeščena učiteljica gdč. Štefanija Kalatova.

sg— *Romantična cesta skozi Hudo luknjo* je stalno ogrožena od padajočega kamenja, ki se zaradi mraza kruši in pada na cesto. Da bi se odvrnile eventualne nesreče, je tam postavljena začasna straža, ki cesto stalno nadzira.

sg— *Nesreča z vrelo vodo.* Štruc Rajko, štiriletni sin mizarja, stanujočega v mestni ubožnici, se je igral v bližini gorečega samovarja, na katerem je vrel lonec vode. Njegov starejši bratec je samovar po nesrečnem naključju prevrnil in je vrela voda pljusknila po malem Rajku ki je dobil po vsej glavi hude opekline. Malega poškodovanca so prepeljali v tukajšnjo bolnico.

Iz Konjic

nj— **O lesni trgovini.** Preteklo nedeljo se je vršil v Domitrovičevi gostilni sestanek trgovskega gremija, odsek lesnih trgovcev. Poročal je g. Hrastnik o anketi v Ljubljani, kjer so se obravnavale smernice, po katerih bi se omilila sedanja kriza v lesni trgovini. Sklenilo se je soglasno producente navajati k temu, da bodo producirali samo prvovrstno blago, kajti samo tako išče pri nas inozemstvo. Udeležba je bila obilna, kar je razveseljiv dokaz, da se tudi manjši trgovci zavedajo resnosti položaja lesne trgovine in pomagajo pri zdravljenju krize.

nj— **Sokolsko društvo v Zrečah** je imelo v nedeljo svoj prvi občni zbor. Društvo je bilo ustanovljeno šele lani poleti in je v dobrem pol letu lepo napredovalo. Nabavilo si je najpotrebnejše prodje, starosta pa je postavil veliko dvorano, kjer ima društvo svojo telovadnico in društvene prostore. Občnemu zboru je prisostvovalo preko 70 članov, samih kmečkih sinov, ki tvorijo večino društva. To je najboljši dokaz, da Sokol na deželi lepo uspeva.

Iz Ptuja

j— *Higijensko razstavo* priredi najbrže od 16. do 23. februarja v Ptuju mariborski Zdravstveni dom na pobudo okrajnega pododbora ZKD in narodnih društev v Ptuju.

j— **Sadjarsko zborovanje.** V nedeljo 8. februarja ob 9. bo po občnem zboru podružnice Sadjarskega in vrtnarskega društva v Ptuju pri županu g. Brenčiču poučno predavanje o sadjarstvu in o sadni kupčiji. Ker se bo razpravljalo tudi o prireditvi sadne razstave, združene s sadnim sejmom, za vse mariborsko okrožje, so vabljeni vsi interesenti.

Iz Ljutomera

lj— **Svinjski sejmi.** V vsem razsežnem rajonu med Ljubljano in Novim mestom ni niti v enem kraju kakega posebnega sejma za svinje, kljub temu, da se jih redi pri našem kmetu ogromno število. Že z več strani se je čulo, naj bi se na kak način zavzela za to zadevo višnjegorska občina, ki naj eventualno poleg svojih 11 živinskih sejmov določila mogoče še kak drug dan v mesecu samo za prodajo in nakup svinj.

Iz Ruš

ru— **Gledališki oder** bralnega društva prav marljivo deluje, odkar se je preselil v Sokolski dom, kjer ima prostoren in dobro opremljen oder. Igralci so dobili veselje do lepe dramske umetnosti in vsaka predstava kaže viden napredek. Tri predstave smo videli v tej sezoni: »Svetnika«, s katerim je bil oder otvorjen, »Stilmondskega župana« in »Glavni dobitek«. Zdaj pripravljajo Golarjevo »Vdovo Roślinko«. Prva popoldanska predstava »Svetnika« bo na Svečnico. S tem bo ustreženo oddaljenim gostom in tistim, ki si žele ponovno od srca nasmejati.

Iz Gor. Radgone

gr— **Proračun trške občine gornjeradgonske,** ki navaja 401.648 Din dohodkov in 401.650 Din izdatkov in je v splošnem višji od lanskega za okrog 95.000 Din, je banska uprava v Ljubljani v predlaganem smislu v celoti odobrila in vrnila tukajšnji občinski upravi.

gr— **Blažev sejem** bo v torek po svečnici, 3. februarja.

Iz Guštanja

gu— *Svetosavsko proslavo* je imela tudi naša šola. O pomenu srbskega prosvetitelja je lepo predaval g. upravitelj, nakar so zapeli otroci več narodnih pesmi. Svečanost se je zaključila z državno himno. Slično proslavo je imel zvečer tukajšnji Sokol ob prisostvovanju lepega števila članstva in naraščaja. Brat prosvetar Gačnik je v izčrpnem predavanju podal življenje sv. Save. Pred kratkim ustanovljeni naraščajski tamburaški zbor pod vodstvom br. Vitanka je lepo odigral več glasbenih komadov. Sledilo je še predavanje br. Tomažiča o zimskem sportu s posebnim ozirom na smučanje.

gu— *Ustanovitev smuškega kluba* bo na svečnico dopoldne v restavraciji Rimski vrelec v Kotlah. Popoldne izlet na Urško goro.

Iz Dolnje Lendave

dl— *Nove namestitve učiteljstva.* Nameščeni so na osnovnih šolah: v Beltincih Kosovičeva Suzana, v Dobrovniku Ljubič Mirko, v Dokležovju Čeh Branko, na Hotizu Rojc Avrelij in Rojc Anzelma, v Ivancih Žener Viljem in v Petešovcih Adamič Marija.

dl— **Sejem in kupčije.** Na sejem 26. jan. so pognali kmetje 450—500 glav živine. Na živinjskem sejmu je bilo prav živahno. Opažalo se je lahno dviganje cen. Prodano je bilo 249 glav živine; 24 glav je kupilo vojaško oblastvo. Prav je tako, vojaštvo naj kupuje direktno od kmetov, saj dobi cenejše blago, a kmetje prodajo boljše. Večino bikov so pokupili italijanski trgovci. Plačevali so bike od 8 do 10.50 Din za kg. S temi cenami se domači trgovci niso mogli meriti, zato so kupili prav malo. Malo boljše cene so izzvale med kmeti vidno zadovoljstvo. Vzrok, da so Italijani plačevali bolje, je v tem, ker je cena govedu na Madžarskem poskočila in so zaradi tega dobili blago pri nas sorazmerno še ceneje.

Iz Murske Sobote

mr— **Spremembe pri pošti.** Ostavko na državno službo je podala poštna uradnica gdč. Emilija Grossova, ki se poroči, in gdč. Štefanija Pozderičeva zaradi bolezni. V nadomestilo sta premeščeni k pošti v Murski Soboti gdč. Marija Semenova in Avguština Juhova, obe iz Ljubljane.

Pomaranče limone

italijanskega in španskega izvora, vedno sveže prvovrstno blago nudi

Celestina Glavnik
LJUBLJANA, Pogačarjev trg štev 1.
TELEFON 2493

Tvrdka uvaža že skozi dolgo vrsto let blago direktno od producenta ter lahko postreže svoje odjemalce vedno z najboljšim blagom po najnižjih dnevnih cenah.

V zalogi ima vedno veliko izbiro blaga vseh vrst in kakovosti. Pri večjem odjemu specijelne cene. Vsa inozemska in domača zelenjava vsak dan in sveža v največji izberi. — Zahtevajte cenike! 2429

Kaj smo doživeli danes?

To gotovo še ni vsem znano, da se dobijo najboljša vina edino le v restavraciji **v Zadružnem domu na Glincah štev. 10.** — Nadalje se dobijo tudi najboljše domače krvavice in pečenice, katere se dobijo edino le v tej restavraciji.

Na razpolago vsakovrstna topla in mrzla jedila .— Sprejemajo se abonenti na izborno domačo in mestno hrano po zmerni ceni.

Cenjenemu občinstvu se toplo priporočam

TONE HUČ

KAM PA DANES?

Danes vsi v restavracijo v Zadružni dom na Glincah št. 10.

FR. KOS, Ljubljana, Židovska ulica 5

nudi neprekosljive

PLETILNE STROJE

»WALTER«

vse pripadajoče potrebščine, hiter pouk v pletenju, **volno, bombaž in pletenine** lastnega izdelka v veliki izbiri in nizkih cenah. 102

Naznanilo

Cenjenemu občinstvu naznanjava, da **sva prevzela krojaško delavnico** Josip Pogačnika v Radovljici. Kot bivša njegova pomočnika bova izdelovala obleke po zmernih cenah.

Se priporočava

Vogelnik Valentin in Benedičič Franc
krojaštvo 2378
Nasl. Pogačnika, Radovljica 41.

Zahvala.

K svojemu dvojnemu jubileju sem prejel od vseh strani toliko pismenih in ustmenih čestitk, da mi je nemogoče, da se mogel vsakemu posebej zahvaliti. Naj mi bo torej dovoljeno, da izrazim vsem, ki so se me spomnili s svojimi čestitkami, najiskrenejšo zahvalo.

Dolžnost me veže, da še posebej izrečem toplo zahvalo vsem svojim uslužbencem za lepo prireditev, katere čisti dobiček je bil namenjen za podporo siromašnim učencem. Posebna hvala gre plačilnemu natakarju g. Nečimru ter kapelnikom gg. Monet, ki je sprožil misel o prireditvi dobrodelnega koncerta, Hurdesu in Neratu. Srčna hvala tudi gg. Kuncu in Ivančiču, ki sta podprla to plemenito akcijo s tem, da sta dala blago za siromašno deco po izredno znižanih cenah.

Hvala tudi vsem posetnikom dobrodelnega koncerta in vsem onim, ki so s preplačili pripomogli prireditvi k še lepšemu uspehu.

V Ljubljani, 31. januarja 1931.

Krapeš Fran,
kavarnar in restavrater.

Zahvala

Podpisana se zahvaljujem tem potom podpornemu društvu

»Ljudska samopomoč« v Mariboru

najiskreneje za takoj izplačano podporo po smrti tete gdč. **Frici Berner** in priporočam to človekoljubno društvo vsakomur v pristop, ako še ni njega član.

Rogaška Slatina, 28. jan. 1931.

2399 **Julie Klein.**

Zahvala

Podpornemu društvu

»Ljudska samopomoč« v Mariboru

se tem potom najlepše zahvaljujem za takoj izplačano podporo po smrti naše matere gospe **Vidovič Marije** ter priporočam to neprecenljivo društvo vsakomur v takojšnji pristop.

Ormož, dne 26. jan. 1931.

2399 **Jakob Vindiš.**

Zahvala

Po prerani in nepričakovani smrti svoje žene gospe **Amalije Pečovnik** sem prejel od podpornega društva

»Ljudska samopomoč« v Mariboru

takoj izplačano pripadajočo podporo in izrekam temu društvu najlepšo zahvalo ter ga priporočam vsakomur najbolje.

Gornji Grad, 20. jan. 1931.

2399 **Josip Pečovnik.**

BURGIT

Obliž dela čudeže; proti kurjim očesom, trdi koži in bradavicam je v 23 letih svojega obstoja dobil toliko resničnih priznanic in zahval, da bi bilo potrebno, da se vse to objavlja v dnevnikih najmanj 10 let.
Zahtevajte povsod le BURGIT-obliž, ki je zdravniško priporočen.
Prodaja se v lekarnah, drogerijah in parfumerijah.
Škatlica po Din 4.— in 7.—. BURGIT-obliž veliki za kurja očesa na podplatih in trdo kožo po Din 5.—. Kjer bi ga ne dobili, se obrnite na
Glavno zastopstvo BURGITA
I. SVETEC, Novo mesto

JAVNA ZAHVALA.

Toplice, dne 1. I. 1931

Titl. Glavno zastopstvo BURGITA
Novo mesto.

Vaš Burgit je moji hčerki popolnoma ozdravil kurje oko na podplatih, radi katerega je trpela že več kot dve leti tako, da je morala hoditi samo po prstih. Pod kurjim očesom je bilo že vse gnojno. Danes pa hodi zopet povsem normalno, ter se ima za to zahvaliti samo Burgitu, katerega bom priporočal vsem, ki trpe radi kurjih očes.

Vam hvaležni
Martin Gimpelj,
posestnik Gor. Sušice 4, p. Toplice.

MLAJŠO URADNICO

z znanjem nemškega in italijanskega jezika sprejmem takoj. Izčrpne ponudbe z navedbo plače poslati na Jugoslovensko Istočno Trgovačko i Industrisko A. D., Beograd, Kralja Milana 3. 2351

Občina MOSTE pri Ljubljani razpisuje v smislu § 4 zak. o samostojnih zdravstvenih občinah mesto

OBČINSKEGA ZDRAVNIKA

Prošnje, opremljene po določilu čl. 12. zak. o civ. in ostalih drž. uslužb. in § 18 uredbe o službenem razmerju zdravnikov zdravstvenih občin naj se vlagajo do 15. II. t. l. pri županstvu v Mostah. 2416

Na nogah trpeči!

Drevi kopel za noge z nekaj dekami sv. Roka soli za noge!

Boleče noge — Pekoče noge — Težke in trudne noge — Bolečine v nartu — **Ozebline** — **Otekline** od ozeblin — Neznosno srbenje — **Kurja očesa** — Zulji — Trda koža — **Otiščanje**
spravi zanemarjene noge popolnoma v red. Velik zavitek sv. Roka soli za noge Din 16.—. Dobiva se po lekarnah in drogerijah. Zaloga za Slovenijo: Drogerija Gregorič, Ljubljana. Glavna zaloga Nada Drogerija V. Gabrič, Subotica. 2242

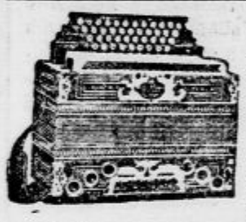

Vse vrste harmonik

kakor tudi kromatične najbolje in najceneje kupite pri izdelovatelju harmonik

Franc Kucler

postaja DRENOV GRIČ pri VRHNIKI. Jugoslavija. — Priznana najboljša domača izdelovalnica; nizke cene

Sprejmem

koncipijenta

ADVOKAT
DR. MALNERIČ IGNAC
ČRNOMELJ 2368

Zaradi pozne sezone prodamo po reklamnih cenah

2000 komadov dežnih plaščev (pelerin)

zajamčeno nepremočljivih br. R. (samo 15 dkg težke iz umetne ruske celuloze, imitacija ribje kože) da se nalahno zložiti in nositi v žepu, v škatlici, zelo pripravna za gospode, gospe in otroke. 1 komad s kapuco in škatlico samo 43 Din (2 komada 94 Din). Nadalje iz impregniranega sukna (oljenega batista) samo 1a vrsta v raznih barvah, 1 dežni plašč (pelerina) Din 150 Pošilja se franko ocarinjeno po povzetju.

„Lineria - Export"
Praga, Vinohrady, Gregrova 18.
Neodgovarjajoče se lahko zamenja. 2405

Pri odraslih in otrocih

je FIGOL mnogo iskano zdravilo **za čiščenje želodca in črevesja,** ter za zdravljenje bolezni ledvic, jeter in hemeroidov, kadar so te v zvezi s slabo prebavo. FIGOL se dobiva v vsaki lekarni, a po pošti ga razpošilja proizvajalec: Lekarna dr. **Semelič, Dubrovnik 2/43.** Tri steklenice s poštnino 105 Din, osem steklenic 245 Din, 1 steklenica 40 Din. 365-a

Zahvala 2390

Za mnogostranske izraze odkritosrčnega sožalja, ki smo jih prejeli ob nenadomestljivi izgubi našega očeta, gospoda

Valentina Kosa

posestnik in gostilničar

izrekamo tem potom vsem naše najprisrčnejšo zahvalo. Posebej se zahvaljujemo prečastiti duhovščini, gospodu dr. Marčiču za njegov požrtvovalni trud ob pokojnikovi bolezni, vsem darovalcem lepega cvetja, domačim pevcem in končno vsem, ki so našega ljubega pokojnika tako številno spremili na njegovi zadnji poti.

V Boh. Bistrici, dne 31. jan. 1931.

Žalujoči ostali.

V Krapinskih toplicah

vis-a-vis kopališču, naprodaj takoj celo POSLOPJE. Hotel, kavarniška restavracija, v pritličju 3 veliki lokali z vsemi pritiklinami, v 1. nadstropju 10 velikih parketiranih sob z vsem hotelskim komfortom, gospodarska poslopja za domače potrebe, klet, hlevi, 3 vrtovi za zelenjad napeljana razsvetljava, vodovod, kanalizacija, glavni center vsega kopališča. Kupcu je treba 100.000 Din gotovine ali najemnina za več let po 48.000 Din. —

Ponudbe do 20. februarja na lastnika **Franja Jurkovića, Zagreb, Krajiška 25.** 2192

Svatbeni običaji bosanskih gorjancev

Življenje bosanskega ljudstva, naseljenega po odljudnih gozdnatih planinah, je sila samotno. Deloma je te samotnosti vzrok redka naseljenost, zaradi katere so vasi često zelo oddaljene druga od druge, deloma pa dolge in hude zime, ki z obilnim snegom za cele mesece izključijo cele vasi ne samo od sveta, marveč jim tudi onemogočijo medsebojno občevanje. V planinskih predelih pod Romanijo in okoli nje — in o teh govori pričujoči članek, — skoroda ni vasi v pravem smislu besede. Ljudstvo živi pretežno v kočah, ki so raztresene po strmih bregovih, globokih dolinah in obraslih rebrih. Kjer pa je po več hiš skupaj, so njih prebivalci najčešče bližnji sorodniki, ki so si morali osnovati lastne domove, ko je družina tako narastla, da zanje ni bilo več prostora pod rodno streho.

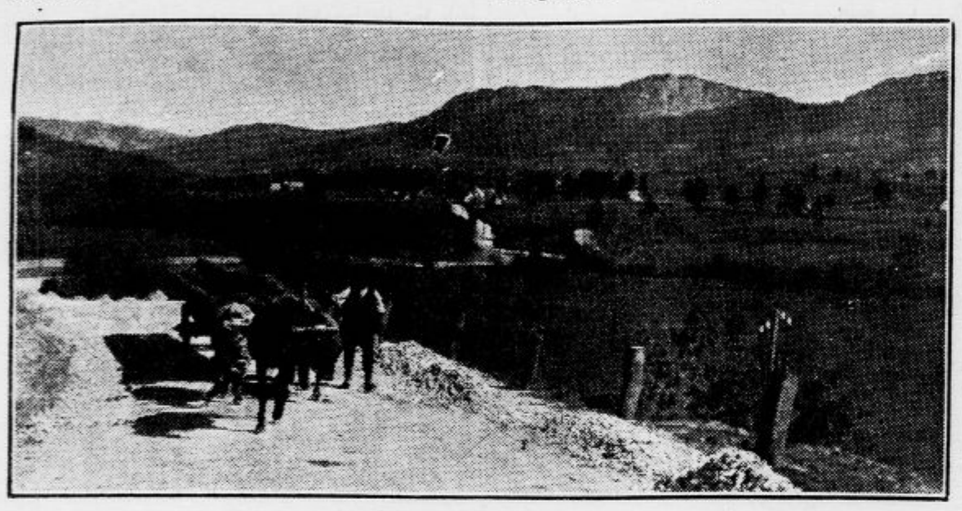

Panorama Romanje planine

Delavniki potekajo temu ljudstvu med trdim delom v šumi in na polju in le v nedeljo se najde kaka prilika za zabavo. Življenje ob nedeljah pa se bistveno razlikuje od nedelje slovenskega kmeta. Ženske prav redko gredo v cerkev, marveč se tudi ob nedeljah bavijo z gospodinjskimi posli, krmijo živino ter oskrbujejo deco, ki so je polne njih siromašne koče. Tudi moški se mnogo ne brigajo za cerkev, pač pa ob praznikih radi stopijo v bližnji večji kraj, kjer je gostilna, da se pri čaši piva ali rakije pogovore o politiki, o zadevah, ki jih tlačijo, in o dogodkih, ki se odigravajo po svetu. Najsiromašnejši pa si privoščijo lahko samo čašico črne kave, ob kateri se razvija enak pogovor, kakor v gostilnah. Tako poteka nedeljsko življenje seveda le poleti, kajti pozimi so še ti skromni stiki nemogoči.

Skupne veselice takisto niso zelo pogoste. Priliko zanje nudijo narodu Božič, krstna slava, poleti še nekoliko teferičev (žegnanj) in svatbe. Zato pa pri teh prilikah prikipi narodno veselje do vrhunca in tedaj se piruje veselo, bučno in šumno. Ob takih priložnostih se ne štedi in največji siromak se mora izkazati, pa naj se mu ta izdatek pozna kasneje vse leto. Ženitev pomeni za bosansko devojko vse nekaj drugega nego za dekle v Sloveniji. Ta ve, da bo v zakonu samosvoja, samostojna, nikomur podložna gospodinja, mlada Bosanka pa ve, da bo tudi v novi hiši podložna svoji tašči, ako ima mož še mater, ako pa je vzela najmlajšega brata številne obitelji, pa vse življenje nima nade, da bi bila kdaj samosvoja gospodinja. V hiši svojega moža jo čaka popolnoma novo življenje.

Bosanske svatbe trajajo po večini po dva do tri dni, pri bogatejših kmetih celo po ves teden. Na ta način se izrode svečanosti često do stopnje pojedin in gostij, ki jih je popisal Sremac s tolikim humorjem v svoji »Ivkovi slavi«. Svatbe se vrše ob udeležbi mnogobrojnih povabljencev, od katerih ima skoro sleherni svojo posebno nalogo. Stari svat ali vojvoda je običajno starejši moški, poln narodnih rečenic, dovtipov in zdravic; njemu se mora pokoravati vse. Drug ali djever, ženinov brat, izvršuje skoro čisto obredno nalogo, polno raznih simbolov, kajti naši gorjanci se krčevito drže starinskih običajev.

Začetek vsemu veselju je seveda idila, ki se je začela plesti med dvojico mladih ljudi. Ako ni zaprek, pride že po nekaj tednih do snubitve in svatbe, ki se najčešče opravita skupno. Glavne osebe pri tem so: kum, djever, stari svat, sorodniki in prijatelji, dočim sta ženin in nevesta pri vsem slavju nekako pasivna. Snubci in svatje pridejo k dekletovim staršem in prinesejo darove za mlado: s srebrom in zlatom vezen pas, počelico (niz zlatnikov, prišitih na trak) ter vso poročno obleko za nevesto. Nevestini starši skličejo sorodstvo, sosede in prijatelje ter jim prirede obilno večejo, ob koncu katere seveda ne manjka rakije in črne kave. Nevesta se ves čas ne pokaže svatom; skrita je v kaki sobici ter običajno joka, ker se bo treba posloviti od matere, rodne hiše in svobodne mladosti. Svatje prenoče pod nevestino streho, zjutraj na vse zgodaj pa vstanejo in gospodinja jim spet postreže z rakijo in črno kavo. Po obedu izročajo svatje darove gospodinji: vsak po čutaro rakije, potico in kolač, nakar vržejo na mizo niz zlatnikov in kum zakliče:

Poručajte kićeni svatovi,
ajde djevere, opremaj devojku,
vreme je nama putovati.

Med ženskami nastane jok, drug pa vzame prinešeno obleko in gre k nevesti. Ta ga čaka v posebni sobi, obdana od sorodnic in prijateljic. Med tem si je bila oblekla perilo in obula nogavice, ko pa drug prinese obleko, ji ženske oblačijo vrhnjo obleko pred djeverom. Ko si devojka oblači vrhnjo jopico, ji pomaga pri oblačenju tudi drug. Nato nevesti razpleto lase in drug potegne parkrat po laseh, kakor bi jo hotel počesati. Nato denejo nevesti na glavo čepico ali fes, okoli ovijejo kite, preko vsega pa zavežejo ruto in rdečo tančico. Ko ji obujejo še opanke, jo prime djever za roko in jo odpelje pred svate. Oba se najprej poklonita ikonam, nato pa gre nevesta od svata do svata in jih pozdravlja. Starejšim poljubi roko, mlajše pa v lice, po vrsti od očeta in matere do sorodnikov in prijateljev. Drug hodi z njo in poljubi vsakogar na lice. Dekleta so med tem okrasila svate in njihove konje z robci in med pokanjem pušk in pištol sedejo svatje na konje. Družice in prijateljice neveste zapojejo pesem, ki razžalosti vsako mater in nevesto:

Oj djevojko, je l' ti žao majke?
Kako će mi biti žao majke,
kad mi tamo bolju majku kažu...

Ob koncu pesmi svatje znova zahrume in izpalijo nekoliko strelov, nakar krenejo svatje proti ženinovemu domu. Nevesto spremlja drug in ji ves čas vodi konja za povodec, ki ga ne sme izpustiti, pa naj bi se spotoma dogodilo karkoli. Kogar svatje srečajo na potu, pa naj bo berač ali cigan, vsakogar pozovejo, da pije iz čutare v zdravje in srečo mlademu paru. Na Romaniji je tudi navada, da spotoma streljajo kokoši, ki jim pridejo na pot ter vzamejo ubito perutnino s seboj; seveda so poprej pošteno pogostili vso hišo. Nevesta vso pot ne sme spregovoriti niti besedice, njeno lice se ne sme nasmejati veselim in bučnim šalam svatov, kar je često silno težko.

V ženinovi vasi pričakuje svatovski sprevod kolo deklet in fantov, ki se razstopijo, ko pridejo svatje do njih. Prvi stopa vojvoda, za njim pa mlada z drugom. Vsak svat, ki gre skozi kolo, ga mora obdarovati z denarjem in mladina vsakomur zapoje primerno pesem. Nevesta si kupi prehod s tem, da vrže med mladino jabolko, v katero so vtaknjeni srebrni novci. Po odkupu vse kolo častita drugu s pesmijo:

Oj djevere, diko naša,
čestita ti snaha bila.

Pred ženinovim domom, do kamor jih je spremilo vse, kar je dočakalo sprevod, svatje razjašejo. Bodoča tašča prinese nevesti rešeto z žitom; ta vzame prgišče žita in si ga vrže preko glave, nato ponovi isto trikrat in obsuje hišo z žitom, ostanek z rešetom vred pa zavihti v zrak, pri čemer se smatra kot dober znak, ako je vrgla rešeto čim višje in ako je rešeto lepo padlo na tla. Takisto je dober znak, ako so takoj pri roki kokoši, ki pozobljejo razsuto žito. Nato prineso iz hiše moško dete, ki ga nevesta vzame v naročje, ga trikrat poljubi ter pokrije z robcem in srajco, darovi, ki so določeni za to dete. V hišo stopi nevesta izmed vseh zadnja. Na ognjišču je pripravljen velik ogenj, drug pelje mlado trikrat okoli ognja in mlada se ognju vselej globoko prikloni, nakar vzame burkljice in razgrne ogenj po ognjišču. Ako se ji to spretno posreči, jo hvalijo svatje z glasnim odobravanjem.

Od ognjišča krenejo vsi v sobo, kjer poljubijo ikone, nevesta pa daruje svetim podobam vezen robec, omot voščene svečice, jabolko ali pomarančo. Med tem se je zbralo sorodstvo in sosedstvo, da čestita mladi, pa tudi svečenik je že pripravljen, da opravi cerkveni obred pod domačimi ikonami. Šele sedaj se pojavi v svatovski skupini ženin. Po cerkvenem obredu sedejo svatje za mizo in prične se pojedina. V bogatejših hišah se pogrne več miz in svatje se za njimi po nekolikokrat menjajo. Gostom strežejo domača dekleta, nevesti pa djever, ki tudi pleše v kolu poleg nje, kadar se mladina dvigne izza miz in zapleše pred hišo veselo svatbeno kolo.

Do večera traja pojedina in ples, v mraku pa se obavi obred »poljevačine«. Nevesta vzame skledo ter hodi od gosta do gosta. Vsakdo si omoči roke, kakor bi se umival, obenem pa vrže svoj dar v posodo. Za nevesto hodijo devojke z vrčem, iz katerega se vliva voda gostom na roke, in z brisačami, ob katere si svatje otarejo roke. Tudi to umivanje se vrši v strogi vrsti in zadnji pride na vrsto ženin. Temu poda nevesta izvezen robec, ki si ga zatakne ženin za telovnik, da se vidi bogato vezenje in da pobingljavajo zlati čopki. Skledo z darovi, ki pripadajo nevesti, odnese drug iz sobe. Po »poljevačini« sedejo zopet za mizo in vsak izmed svatov izvleče iz torbe bodisi kak prispevek za pojedino ali kak dar nevesti ali članom rodbine. Preden se svatje razidejo, položе svoj dar nevesti tudi oni izmed svatov, ki po strogem ceremonijelu doslej niso bili prišli na vrsto, da to store.

Vsi ti običaji seveda silno utrudijo mlado in običajno ji stoji ob strani kaka starejša ženska, ki ji daje navodila, kaj naj stori ob tej ali oni priliki. Prvo in drugo noč leže spat nevesta s svojim drugom po bratski. Tretjo noč pa »prevarijo« ženske nevesto ter jo pod večer zamamijo v sobico, kjer jo čaka ženin, da z njo prebije svojo prvo poročno noč. Mladi par se praviloma sramuje leto dni po poroki. Ne govorita drug z drugim, ne pogledata se pred drugimi in nepoučen človek bi niti ne zaslutil, da sta mlada poročena. Pri vseh potih v posete, v cerkev, na teferič in slično spremlja mlado ženo še vedno drug. V hiši je mlada podrejena vsem starejšim, ki jim mora streči in jih poslušati. Šele po rojstvu prvega otroka dobiva po malem nekoliko več svobode. **Milica Mironova.**

Po daljšem bivanju na prostem za časa neurja

Po končanem težkem delu ali bivanju na prostem za časa neurja je SLOAN-ov LINIMENT zelo dobro pomirjujoče sredstvo za bolezni mišičevja in otrple sklepe.
Ni potrebno vtiranje, on prodre sam v kožo, ublažujoč bolečine pri premrlih sklepih, boleznih mišičevja in živčevja, hladi pri vnetju in odstrani vsako sled otrpnenja in bolečin.

Uporabljajte SLOAN proti revmatizmu, ishijasu, bolečinam v križu, boleznim v hrbtu, bolečinam izvinjenja in kontuzije in proti vsem vrstam bolezni mišičevja.

Dobiva se v vseh LEKARNAH in DROGERIJAH

SLOAN-ov LINIMENT

ODPRAVI BOLEČINE

Josip Fr. Knaflič:

Skrivnostni preganjalec gospoda Žulaja

Nadaljuje se zgodba, pred katero sam avtor svari čitatelje

Tako sem besnel tam pri vratih, oddaljen komaj dobre tri korake od gospoda Žulaja, ki se ni mogel vzdigniti in me vreči ven.

Pa kaj je dejal na vse to gospod Žulaj? Kaj je dejal! Stokal je in izpreminjal vse barve, nekajkrat se je pridušil, nekajkrat je zarjovel, naj se že za hudiča enkrat poberem iz hiše, naposled se je pa vdal: roki sta mu padli čez stol, glava pa na prsi — vdal se je stari gospod Žulaj, kaj pa je hotel, ko me ni mogel doseči in mi polomiti reber.

Jaz pa sem kar še naprej besnel. O, jaz ne besnim tako brž, ampak kadar besnim, takrat — o!

A ko sem bil še v najlepšem besnenju, je v sobo prišumela dama; stara gospa v črni svili in klobučku, pod bradico ljubko privezanem z baržunasto pentljo. Preko moje rame pa je pokukalo noter prijazno obličje patra misijonarja.

— Za božjo voljo, kaj pa imata? je kliknila dama z zgroženim pogledom na razmetane stole, na moj mračni in na gospoda Žulaja zmučeni obraz. — Ali sta se pretepala? Za božjo voljo! Privzdignila mu je glavo. — Nace, kaj pa ti je? Kakšen pa imaš nos! Ali ti je slabo, Nace?

— Gomilic mu dajte piti, gospa! sem rekel. — Kar cel škaf kakor bolnemu volu. Pa mrzel obkladek na glavo, celo rjuho. A najbolje, da mu obesite mlinski kamen na vrat in ga utopite v žlici vode! Lahko noč.

Zunaj v predsobi sem pošepetal patru:

— Mož tu notri, ta bi pa rad malo... Pazite! Triintrideset primojdušov je danes premalo v zamorčku. Kolikor sem mogel jaz prekontrolirati. A jih bo manjkalo še več. Nabijte mu vsakikrat vsaj 100 %! Da bo pošteno. Ne maram, da bi nas Slovence še zamorci opravljali, saj nas že drugi zadosti.

Pater ni rekel ničesar, samo z očmi je trepal, in kakor sem videl v ogledalu pri garderobi, je naredil za menoj križ. (Hvala mu za to.)

Šel sem. S trdim korakom, železnim obrazom, besom v srcu. Marina me je spremila do vrat. In ko sem bil že na stopnicah, sem jo slišal vzdihniti.

Ah, Marina! Saj ona mi ničesar žalega ni storila! Pa sem se okrenil na stopnicah, položil roko na srce in nagnil glavo.

In gori je stala Marina, roko na srcu, na obrazu blažen smehljaj...

*

Moje mile čitateljice, moji cenjeni čitatelji! Žal mi je, a sporočiti vam moram bridko vest, da te zgodbe ni še konec, kakor ste pričakovali, ampak se zdaj šele prav začne.

In bo to še dolga zgodba. In bo to katerikrat huda reč za vaše živce, opozarjam vas na to že danes. In vam priporočam, moje dame, imeite za vsak primer pripravljeno kolonjsko vodo, da vas ne obide omedlevica, vi gospodje pa najbolje, če napravite požirek brinjevčka, — to je dobro pokrepčilo, pravijo.

In ne dajte se premotiti, če ta zgodba izgleda kakor šaljiva. Za smehom stoje solze, pazite se, gospoda moja!

In sploh se pazite, ker se bo ta reč zelo gugala. Gor in dol in sem in tja... In pojdemo skoz [illegible]je dvorce in beraške bajte, skoz [illegible]ače in beznice... in pojdemo v dan in v noč, v radost in v grozo... in bomo srečavali svetnike in svetnice in pa satana, ki hodi okoli in žre človeška srca, žre, žre... Pazite se, gospoda moja!

Vsekakor, moje mile čitateljice in moji cenjeni čitatelji, bojim se, da bodo ob tej zgodbi trpeli vaši živci in da vam utegne celo odgnati spanec.

Pa vam priporočam: berite vmes mojo knjigo »Tri rože«. Sigurno učinkujoče pomirjevalno in uspavalno sredstvo je ta knjiga. Ali je še nimate?

Ta knjiga je kakor mamljivi vonj naslikanih treh rož; je kakor srebrn lunin žarek ob mlaju; je kakor če v pasjih dneh na solncu sreblješ vrelo juho ali pa če te pri 40° mraza ponoči na samotnem kraju do nagega slečejo roparji; je kakor prazen žep na pustno nedeljo in kakor poljub, ki ga je tvoje dekle dalo drugemu; je kakor gosli na eno samo struno iz konjske žime. zumazamazum... in kakor neprestano brenčanje muhe, ki je zašla med okno, zumazumazum... In je tako dalje in tako dalje.

Pa vam te moje knjige niti ni treba brati: zadostuje, če si jo denete pod zglavje — pa boste gotovo dobro spali in sladko sanjali.

Pod oknom detektiva Klopa je ob večernih urah promenirala mlada dama...

Ker dolgočasnejše knjige še nihče ni napisal in je nikoli ne bo.

Zato si takoj kupite mojo knjigo »Tri rože«. Dobite jo v vsaki knjigarni. Če že ni razprodana. Ker sem dal natisniti samo nekaj stotisoč izvodov.

Tako. Zdaj pa nadaljujmo to čudno, a vseskoz resnično zgodbo o starem gospodu Žulaju in njegovem skrivnostnem preganjalcu.

*

Nekaj dni za tem, v večernih urah je bilo; detektiv Klop je baš nekaj tipkal na pisalnem stroju, ko je nenadoma potrkalo na njegova vrata. Tok-tok-tok, je potrkalo trikrat prav počasi in strahotno - zamolklo, kakor od koščene roke smrti. A neustrašeno kakor vsi detektivi je detektiv Klop zaklical: »Noter!« in meni nič tebi nič tipkal dalje.

Na pragu pa je stala mrka prikazen, klobuk potisnjen na čelo, in je spregovorila z votlim grobnim glasom:

— Doktor Pankracij Klop! Jaz sem duh nesrečnega novinarja, ki ste ga vi poslali k nekemu »prav prijetnemu in zabavnemu« staremu gospodu Žulaju. A je bila to jama razbojnikov. Zahtevam zadoščenja, doktor Pankracij Klop!

Tako je hu! govorila prikazen, detektiv pa ji je s tistim vljudnim smehljajem, kakor ga imajo vsi detektivi v takih trenutkih, odgovoril, hej, takole:

— Spoštovani gospod duh, jako mi je žal, toda jaz sem bil vašega novinarja poprej izrecno posvaril. Ako se ni pazil, ni moja krivda, oprostite.

— To je pa res. Posvarili ste ga izrecno. Torej si je sam vsega kriv. Pa brez zamere, no, gospod doktor! se je opravičila prikazen in detektivu podala roko (Da sem bil ta prikazen jaz sam, je bistroumni čitatelj gotovo že uganil).

— Prišel sem vam poročat... Spodobi se. Saj se vam imam spet zahvaliti za zanimiv doživljaj, sem dejal in sem nehote vzdihnil. — Ste že radovedni, kako je bilo, a?

— Seveda sem radoveden, je pokimal detektiv. — Vendar bi bilo škoda, da bi vi zdaj tratili svoj dragoceni čas s pripovedovanjem. Bom rajši počakal, da boste to napisali. Veseli me le, da je vaša beležnica nekaj pridobila. Da ni bila pot zastonj. Sicer sem pa že zadostno informiran od gospoda Žulaja samega...

— Kaj? sem se zavzel. — On vam je že pravil? Vi ste bili pri njem?

— To ne, se je smehlial detektiv. — Ampak pisal mi je, včeraj. Evo, berite!

Bilo je zelo kratko pismo. Gospod Žulaj je pisal:

»Poslali ste mi norca v hišo. Opravil je tako, da imam mesto enega zdaj dva na vratu. Če mislite, vzemite vi to reč sami v roke, ali si bom pa drugega poiskal«.

Dolgo sem štrlel v pismo gospoda Žulaja. Točka »norec« je zlasti privlačila moje oči. Potem sem pripomnil:

— Jako krepek slog ima ta gospod Žulaj, prav jedrnat slog. Kar zavidam ga zanj. Če bi imel jaz tako pero, bi bil prvi novinar v deželi.

— Dobro piše, da, je pritrdil detektiv. — In me spominja na nekega mojega strica. Kadar je ta pisal svojim upnikom, so takoj vsi leteli na sodnijo. Tožit zaradi razžaljenja časti. In se mož potem ni mogel dovolj načuditi, kako to da so užaljeni, ko jim je vendar pisal tako ljubeznivo... Imel je pač tako krepko pero, kaj pa je mogel zato!

— Vi ste seveda odgovorili gospodu Žulaju? sem vprašal detektiva.

— Seveda sem mu odgovoril. Na mestu. In še bolj kratko in jedrnato. Odgovoril sem mu, naj si le kar poišče drugega.

Dvignil sem se in sem detektiva zadovoljno potrepljal po rami. — Bravo! In tako je torej gospod Žulaj pri nama enkrat za vselej opravil, sem dejal.

— Kakopak. In me prav veseli, da se vam je posrečilo naprtiti mu še drugega preganjalca. Škoda, da mu jih niste še več. Da bi mu bilo manj dolgčas.

— Ampak kaj pomaga, sem pripomnil k temu, z nekoliko kislim obrazom, — ko sem pa tudi sebi naprtil preganjalca. Da. Njega, gospoda Žulaja! Vsako noč se mi zdaj sanja, kako me lovi... Snoči sem od strahu padel s postelje. Saj se bom moral še privezati!

Detektiv se je smejal. Potlej pa je izpremenil obraz in me je pogledal nekako postrani, rekoč:

— Pa saj ste tudi meni naprtili preganjalca. Se reče: preganjalko! Sodim, da so tudi tu vaši prsti vmes...

Razprl sem oči in se skrivil v vprašaj.

— No, da... V zadnjem času promenira vsak večer po naši ulici neka mlada dama in se očividno zelo interesirano ozira v moje okno. Jaz... Detektiv je naenkrat umolknil in je bil videti ves v zadregi. Pa se je hitro usedel nazaj k pisalnemu stroju.

No, da, nasproti dražestnemu spolu je prijatelj Klop vedno nekoliko plašen. Pa se menda baš zato ženske tako močno zanj zanimajo. Bogme, potrudil se bom biti malo bolj plašen...

Spotoma sem premišljeval: Šel je človek, da bi preganjanca rešil njegovega preganjalca... pa mu je naprtil še drugega in sebi enega in prijatelju tudi enega. Torej namesto enega štirje preganjalci!

Saj pravim: Kdor zna, pa zna...

*

Minuli so tedni. Na gospoda Žulaja so me skraja vsaj vsako jutro pri umivanju še spominjale pisane maroge po mojih rebrih. Ko pa so izginile maroge, so me nehale preganjati tudi tiste hude sanje. In tako je bil že docela pozabljen stari gospod Žulaj, ko —

Ko me lepega dne spet pokliče k sebi detektiv Klop »v nujni zadevi« in mi razodene, da želi govoriti z menoj gospa Brežanova, sestra gospoda Žulaja. Da me prosi, naj jo obiščem. Trikrat je že bila tu zastran tega.

To pa sem najodločneje odbil. Z Žulajevimi — ne, niti s kom iz devetega kolena tega tako nevarnega rodu ne maram imeti več opravka. Rajši grem k babici samega bognasvaruja na obiske kakor pa...

— Saj mi je zelo neljubo, da vas spet spravljam v to noter... res, zelo mi je neljubo, se je opravičeval detektiv. — Ampak nisem mogel prav odreči dobri stari gospé, ki sem ji dolžan zahvalo. Ona je zelo zavzeta za našo stvar, zelo požrtvovalna... Saj razumete? Resnično mi storite uslugo, dragi prijatelj, če...

(Nadaljevanje prihodnjo nedeljo.)

Dunajski dekliški penzijonat in nadaljevalna izobraževalna šola (Wiener Töchter Pensionat)

Carola v. Kastaly, VIII. Langegasse 65

Vse vrste šolskih tipov (jeziki, glasba, gospodinjstvo, kuhanje, umetna obrt, ročna dela, slikanje sport,) internat, polinternat, eksternat; najboljše reference. Moderno, higij. tekoča mrzla in gorka voda.

Začetek semestra 1. januarja 1931.

Nadaljevanje pouka v počitniškem domu v Unterachu na Atterskem jezeru, po želji od julija do avgusta.

2064

Lord Robert Cecil:

Quo vadis?

Moja vprašanja na nemški narod in druge

Nemški narod se je odločil vstopiti v Društvo narodov ob času, ko je odpor proti militarizmu in avtokraciji bil še vedno dovolj močan, da se je lahko sam od sebe uspešno držal proti narodnemu nezadovoljstvu, povzročenemu po nesrečnem izidu svetovne vojne. Nemci pa so se priključili Društvu narodov ne toliko zato, da sodelujejo pri zgradbi novega svetovnega reda, ampak da lažje stopijo pred svet s svojimi tožbami ter zahtevami. Čeprav mislim, da dr. Stresemann in njegovi tovariši niso nikdar gojili podobnih namenov, sem prepričan, da je velika večina nemškega naroda smatrala, da bo njih domovina z vstopom v Društvo narodov v kratkem času dobila možnost, da popravi dozdevne krivice, ki so se ji zgodile. Mislili so, da bo sedaj za vedno pometeno z očitki o nemški vojni krivdi, da bo izginila podrejenost, ki nastaja iz njihove vojaške inferiornosti, da bodo meje popravljene v korist Nemčije in da bodo del nekdanjega kolonijalnega imperija dobili nazaj. Prav lahko razumemo te nemške želje, da bi se mogle izpolniti, pa vsaj za sedaj še ne kaže. Po obilici besed smo dosegli komaj malo izboljšanja v postopanju s pritožbami narodnih manjšin, o kaki reviziji pogodb še ni nobenega govora, deset let se že pripoveduje o razorožitvi toda vojna premoč zaveznikov se še vedno ne bliža koncu in gospodarsko sodelovanje, kakor so ga v Ženevi začrtali l. 1927, izginja v megli gospodarskega nacionalizma, ki ga je rodilo minulo leto. Ta dejstva potiskajo v ozadje vse uspehe, ki jih je dala dosedaj Ženeva, čeprav niso majhni.

Do kakih sklepov pride po vsem tem Nemec, ki je gojil gori očrtane nade? Mnenja je, da so njegovo potrpežljivost postavili na prehudo preizkušnjo. Sistem sodelovanja preko Društva narodov ni izpolnil njegovih nad m v svojem razočaranju pada v nevarnost, da se vrne k svojim starim naukom o krvi in meču, k onemu mednarodnemu cinizmu, ki zavrača vero v vse razen v silo in ki mora slednjič zopet dovesti do ponovitve gorja svetovne vojne. V tem duševnem stanju so brezposelnost, gospodarska depresija in razžaljeni narodni ponos voditeljem skrajnega nacionalizma dobrodošlo orožje, ki ga sedaj tako čvrsto in brezvestno uporabljajo proti razorožitvenemu odboru in celo proti nemškemu članstvu v Društvu narodov.

Prav tako lahko vidimo kako se v Franciji in Italiji, da celo na Angleškem gotovi krogi vračajo k takozvani »realni politiki«, ki zavrača vse argumente razen oborožene sile, katero proglaša za osnovo vse narodne državniške modrosti. Vzrok za to reakcijo je starodavna tradicija, da odvisi narodna varnost od armade in mornarice, največ ali vsaj deloma je pa temu krivo medsebojno sumničenje in nezaupanje med evropskimi narodi.

Ti in slični pojavi, skupno z gospodarskimi težavami so povzročili splošno nezadovoljnost in pomagali sedaj ko spomin na vojne grozote vedno bolj bledi, do zmage takozvanega nacionalnemu realizmu. Vendar ali je to res »realizem«? Dovolite mi, da odkritosrčno govorim vsem onim v Nemčiji in drugod, ki jadrajo nazaj k predvojnemu pojmovanju mednarodnih odnošajev, ki po njihovem mnenju lahko temelje samo na eni osnovi, na oboroženi sili. Kaj res ni svetovna vojna s svojimi strašnimi žrtvami na življenju in premoženju pokazala popolno nevzdržnost tega sistema? Prav za prav to sploh sistem ni, in tudi nikdar ne more biti, temveč je samo slepo zaničanje, da obstoja neka mednarodna družba, zanikanje, ki bije v obraz vsem zahtevam vesti in razuma Ta sistem smatra, da je sila edino sredstvo, ki lahko pomaga narodom k napredku, obenem pa pozablja na pravice drugih in na neizogiben odpor, ki bi ga tak samoljuben razvoj moral vzbuditi pri sosedih. Narod, ki bi se hotel povrniti k starim formulam sile, bo našel takoj odgovor v vojnih pripravah svojih sosedov in celo vseh onih držav, ki so zvesti pristaši miru in reda. Zopet bo začel oni stari nesrečni krog tekmovanja, povrnil se bo nekdanji sistem zvez in protizvez, dokler se nekega dne Evropa ponovno ne pogrezne v kaos moritve in razdejanja.

Ali bodo evropski narodi res trpeli, da se povrne ta razupiti in nesrečni sistem? Dvomim. Vsi zagovorniki tega mišljenja, ki lahko rodi samo obup, naj radi pozabljajo na važno dejstvo in da stoji moja domovina nepremakljivo za mirom. Njihovi napačni nazori izvirajo iz onega pokreta na Angleškem, ki se upira vsaki obvezi napram Evropi in ki naredi včasih na tujega opazovalca vtis, da je tako močan, da bi Anglija ostala nevtralna, naj se zgodi karkoli na evropski celini. To je stara zmota, stara ravno 71 let.

V Britaniji je med ljudstvom globoko vkoreninjeno prepričanje, da morata mednarodno sodelovanje in pravica stopiti na mesto sile. To prepričanje je tako močno, da mirne duše lahko rečem, da bo oni narod, ki zavrača mednarodno sodelovanje in načelo nepristranskega razsodišča pri reševanju sporov prej ali slej popolnoma zapravil angleško prijateljstvo. Prepričan sem tudi, da si bo tak narod popolnoma odtujil ameriška čuvstva in izgubil ameriško finančno pomoč. Vse napredne države se bodo strnile v enotno fronto proti njemu. Če pa zagovorniki »močne roke« mislijo, da bi zveza, ki bi se naslanjala na dvomljivo prijateljstvo dveh ali treh sil, od katerih vsaka zasleduje svoje posebne smotre, bi bilo dovoljno nadomestilo za omenjene posledice, lahko samo rečem, da imajo nore pojme o mednarodnem življenju.

Na katero stran se bo postavila Nemčija? Ali si bo izvolila sodelovanje in podporo Društva narodov, naj bosta še tako počasna in težavna, ali mednarodno anarhijo ki mora končati v vojni? Nepremišljeni pozivi, naj Nemčija »strese raz sebe verige« in si s silo pribori nazaj »svoje mesto v svetu,« morejo upati na odziv le zaradi tega ker množice delovnega ljudstva ne poznajo resničnega mednarodnega položaja. Koliko je krivo na razočaranju, ki ga je prineslo Društvo narodov, samo dejstvo, da se je delo Ženeve vedno slikalo v napačni luči samo zato, da se s tem podpirata ta ali ona politika. Osnutek razorožitvene pogodbe je kričeč primer za to. V Nemčiji, delu srednje Evrope in celo v nekaterih skupinah britanske javnosti so napravili neki politični novinarji popolnoma napačen vtis, da je omenjena pogodba utrdila sedanje neenakosti v stanju oboroženih sil, kar je seveda povzročilo veliko razburjenje. Treba je vedno iznova ponavljati, da daje ženevski osnutek samo okvir za omejitev oboroževanja in ničesar več. Nje smoter je, da omogoči znižanje in ne da ga že izvede. Prihodnja svetovna razorožitvena konferenca bo šele določila številke. S tem, da so v osnutek sprejeli razorožitveno klavzulo mirovnih pogodb, mislim, da so dobile vse one sile, ki delujejo v posameznih državah v prid razorožitve, ogromno oporo pri svojem delovanju.

Na sličen način se mrcvari resnica tudi v mnogih drugih problemih in se s tem hote ali nehote ubija mednarodno sodelovanje in podpirajo oni, ki si še vedno ali že zopet igrajo z mislijo nove vojne. Tako ne gre naprej. Upreti se morajo temu vsi elementi miru in reda.

SPORT

Fotograf in sport

Oseba, ki je skoraj ne sme manjkati na nobeni sportni prireditvi in mora najbolj vestno zasledovati vsako najmanjšo podrobnost tekmovanja, je sportni fotograf. Mož mora prisostvovati kakršnikoli sportni manifestaciji; pri nekaterih bi se zdelo celo čudno, če bi ga ne bilo videti. Zdi se, kakor da starterji ne bi mogli dati svojega običajnega znaka za odhod, če tekmovalcev ni prej pobral zvesti oproda tiska na plošče; zdi se, kakor da bi bilo neizogibno, da mora nastopiti vselej, kadar si n. pr. boksači smehljaje podajo roke in šele nato pričnejo borbo. Neverjetno je skoraj, da bi se pričela večja nogometna tekma, če ni pred njo zbral fotograf obe enajstorici sredi igrišča ter jih spravil v svoj zabojček. Fotograf je danes tradicijonalna prikazen na vseh sportnih prireditvah; brez njega si skoraj ni mogoče zamisliti celokupnega aranžmana prireditve. Njega je treba videti pri običajnem oficijelnem forumu kakor n. pr. trenerja ali osebo, ki nosi skromno zalogo potrebščin za prvo pomoč ali neizbežnega neznanca, ki izroči zmagovalcu prvi šopek ali venec.

Gotovo ste ga že opazovali, kako skače od sodnikov med publiko in išče primeren prostor za svoje »strele«. Kot skrben lovec je vedno na preži, da res ujame v svojo pripravo najlepše prizore, najboljše zastopnike v tej ali oni sportni panogi. Znano je, da dober sportni fotograf ne »strelja« vsega od kraja, za kar mu gre še posebno spoštovanje. Ta lovec izbira res le prvovrstno »divjačino«, sicer pa nosi svojo »puško« preko ramen in se pomeša med ostalo občinstvo, ki ga vedno rado sprejema v sredo. Njegova oseba se zdi včasih tako združena z vsem, kar so prišli ljudje gledat, da ga običajno sploh nihče ne opazi. Zdi se, kakor bi ga smatrali za neobhodno potrebno zlo, ki mora včasih ovirati razgled, mora od časa do časa menjati svojo postojanko in se vrteti s svojim zabojem ravno tamkaj, kjer so prizori najbolj napeti.

Razen teh fotografov je na sportnih prireditvah še mnogo več fotografov-amaterjev, ki po možnosti skrivajo svoje namene. Le nekateri med njimi poskušajo javno in prav oficijelno, ker so si ravno s tem izprosili brezplačen dostop na igrišče. Razumljivo je, da fotografi tega kova niso tako priljubljeni kot oni, ki spadajo v okvir prireditve. Velika večina med njimi ostane skoraj neopažena med publiko in čaka na priliko, ko bo s svojim posrečenim prvencem pokazala javnosti, da je vredna njenega zaupanja. Tedaj je fotograf-amater sprejet med fotografe-reporterje in sme že pred publiko.

V ostalem posel teh mojstrov ni ravno lahek; marsikdo pozablja pri tem, kako nepotrpežljivi, trmasti in pusti so včasih sportniki. Vedeti je treba namreč, da stojijo pred objektivom najraje in najvztrajnejše oni, ki se sicer javijo na tekme, pa običajno zaradi »nerazpoloženja« sploh ne pridejo na cilj. Pravi in veliki sportniki se navadno ogibljejo fotografovim očem. Z nevoljo in omalovaževanjem gledajo v aparat in le redko se reporterju posreči dobiti slike »kanonov« s prijetnim zunanjim vtisom. Še večje težave kot z atleti ima fotograf z zastopnicami nežnega spola na tem polju. Dasi so rade slikane — seveda vedno v najočarljivejši obliki — so vendar v odločilnem trenutku vedno nekoliko vznemirjene, tako da fotograf včasih doseže ravno nasprotno kar je hotel. Strah in razburjenje pokvarita končni uspeh, ki gre seveda na rovaš ubogega umetnika z lečo. Zato se rado dogaja, da se atletinje umikajo tem fotografom, ki hočejo slikati kar »na licu mesta«.

Morda najtežavnejša je pa naloga fotografa tedaj, kadar mora slikati »navdušene gledalce«, ki objemajo in na ramenih prenašajo svojega ljubljenca. Vsi bi bili radi fotografirani tik ob njem (svojem favoritu), vsi bi imeli radi pozneje slike o triumfu svojega pristaša, pri čemer pa ne mislijo, da je tudi fotograf človek, ki ima tudi svojega ljubljenca med atleti in mu tudi igra ali joka srce, če ga vidi zmagati ali podleči. Mož mora kljub temu ohraniti mirno kri in zanesljivo oko ter zatreti svoje osebno navdušenje. Njegov objektiv mora biti nepristranski in sprejemati navdušenje o zmagi ljubljenca ali nasprotnika.

Pri tem delu se mojster s ploščo ne sme ustrašiti nobenega truda. Često mora plezati po plotovih, kandelabrih, podstrešjih itd., da lahko ujame najboljše med najboljšimi. Zgodilo se je že, da so fotografi-reporterji v izvrševanju svoje naloge plačali preveliko ambicijo s smrtjo. Znan je primer neznanega fotografa, ki je lani pri poskusu rušenja svetovnega hitrostnega rekorda v Daytonu prišel pod avtomobil in obležal raztrgan na kose. Nihče ni zapisal njegovega imena, nihče se ga več ne spominja. Toda tudi on je žrtvoval svoje najdražje v plemeniti namen, da bi napravil sliko v enem najdrznejših in najbolj neustrašenih poskusov za dosego novega svetovnega rekorda. Hotel je v sliki zapustiti spomin na trenutek dogodka, ki naj bi dokazal, kaj vse lahko doseže človeška volja.

Izvirne francoske pastilje

VALDA

zdravijo in uspešno pobijajo vse **bolezni dihal.**

Prodajajo vse lekarne in drogerije.

———

Kolesarsko in motociklistično društvo »Sava« v Ljubljani sporoča, da bo njen VI. redni občni zbor na svečnico 2. t. m. točno ob pol 11. dopoldne v Ljubljani v gostilniških prostorih g. Kavčiča, Privoz (Prule). Vabijo se članice in člani, da se zbora sigurno udeleže.

TSK Sloven. Sklepi odborove seje 25. I. 1931. Redni občni zbor kluba bo v soboto 21. februarja v matični sobi gostilne Sokola. Sklicujem zaradi tega sestanek vseh članov za petek 6. februarja ob 20. v zgoraj omenjene prostore. Sestanek bo v glavnem imel namen sestaviti kandidatno listo za novi odbor, dalje sestava moštva, opreme itd. Opozarjajo se vsi člani, ki imajo klubovo opremo, da isto vrnejo do 6. februarja v roke g. Bucika, sicer se jim bo oprema vzela. Dalje opozarjajo se vsi, zlasti pa redni člani, ki članarine za lansko leto še niso poravnali, da to nemudoma storijo, ker sicer na občnem zboru ne bodo imeli glasovalne pravice.

Avtomobilski klub, sekcija Ljubljana objavlja: Sporazumno z mestnim knjigovodstvom in mestnim dohodarstvenim uradom je pričel tukajšnji Avtoklub z izdajo novih mitniških potrdil za tekoče leto. Po nalogu dohodarstvenega urada je stara mitniška potrdila takoj izmenjati in se dobe nova v tajništvu kluba, Kongresni trg 1/I med uradnimi urami od 8.30 do 12. in od 3. do 6. popoldne. Mitniško potrdilo se sme izdati samo pod pogojem, da položi prosilec v tajništvu odgovarjajoči znesek za mestni davek na svoje motorno vozilo, oziroma da se izkaže s potrdilom mestne blagajne v primeru, da je davek že plačan. Obenem je predložiti spričevalo o pregledu vozila. — Mitniški znak se izstavi samo za toliko tromesečij, za kolikor tromesečij je plačan mestni davek. Ob prejemu novih potrdil je stara mitniška potrdila vrniti. Opozarjajo se vsi interesenti, da si čim prej oskrbe nova potrdila, ker bodo stara potrdila v prihodnjem tednu neveljavna. Obenem se obveščajo člani kluba, da lahko dvignejo bencinske legitimacije.

ASK Primorje (nogometna sekcija). Danes ob 14. obvezen trening vseh nogometašev na našem igrišču. Predvidene so razne tekme, zato prosimo točne udeležbe. — Prva odborova seja bo v ponedeljek 2. t. m. ob 18. v kleti pri Mikliču. Pridite vsi. — Kolesarska sekcija ima odborovo sejo v četrtek ob 20. pri Mikliču.

Zimskosportni odsek SPD Maribor priredi v nedeljo 15. t. m. tradicionalni skupinski tek. Start za resne skupine bo pri Klopnem vrhu, za šaljive pa pri Mariborski koči, kjer bo tudi cilj. Podrobnosti pozneje.

Vremensko poročilo s Pohorja z dne 30. januarja. Mariborska koča: temperatura —2 C, 10 cm novega snega na stari podlagi; **Ruška koča:** isto, sankališče uporabno do Ruš; **Klopni vrh:** —4 C, 15 cm novega snega na stari podlagi; **Koča na Pesku:** isto; **Zavetišče pod Ribniškim jezerom:** —6 C, 20 cm novega snega na stari podlagi. Ker povsod sneži, utegne biti za praznike zelo ugodna smuka.

TRGOVINA

MARIJA ROGELJ

LJUBLJANA, Sv. Petra cesta št. 26

priporoča svojo veliko zalogo manufakturnega blaga, izgotovljenih plaščev, oblek, predpasnikov za odrasle in otroke. — Naše geslo je majhen zaslužek, pa tem večji promet. 2424

Repertoarji

LJUBLJANSKA DRAMA

Začetek ob 20.

Nedelja, 1. februarja ob 15.: Princeska in pastirček. Izven. — Ob 20.: Gospa ministrica. Ljudska predstava po znižanih cenah. Izven

LJUBLJANSKA OPERA

Začetek ob 20.

Nedelja, 1. februarja ob 15.: La Mascotte. Ljudska predstava po znižanih cenah Izven. — Ob 20.: Tosca Gostuje ruski baritonist gosp. Boris Popov Ljudska predstava po znižanih cenah Izven.

Ponedeljek, 2 ob 15.: Mina nana, bunčka moja .. Balet »Figurine«. Globoko znižane cene Izven. — Ob 20.2 Prodana nevesta Ljudska predstava po znižanih cenah. Izven.

ŠENTJAKOBSKI GLEDALIŠKI ODER

Začetek ob 20.15

Nedelja, 1. februarja: Prostozidarji.

Ponedeljek, 2.: Prostozidarji

MARIBORSKO GLEDALIŠČE

Začetek ob 20.

Nedelja, 1. febr. ob 15: »Odgođena noć«. Kuponi. — Ob 20.: »Grof Luksemburški Znižane cene.

Ponedeljek, 2. febr.: ob 15. uri »Prodana nevesta« Znižane cene. — Ob 20.: »Gospa ministrica« Znižane cene.

Torek, 3. febr.: Zaprto.

CELJSKO GLEDALIŠČE

Začetek ob 20

Torek, 3. febr.: Sveti plamen. Gostovanje Narodnega gledališča v Ljubljani.

Damam je neobhodno potreben!

Lysoform

Kino

Najnovejše vloge Käthe Nagy

Vsi se še spominjamo senzacijonelnega bega Käthe Nagy v Berlin. Takrat še mala deklica je pobegnila od svojih roditeljev iz Subotice v nepoznani svet z namenom postati slavna in uvaževana moč pri filmu. Res so jo sprejeli in ji dali izpočetka manjše vloge, kasnejše pa, ko se je poročila z režišerjem Davidom, je njena zvezda maboma zablestela. Igrala je v več filmih, dobivala vedno večje vloge in kmalu je zaslovela v tujini. Kritika ji je priznala prirodno in prepričevalno igro, dobivala je laskave ocene in sloves mlade Subotičanke je čimdalje naraščal. Ko je napočila doba zvočnega filma, se je Käthe Nagy začela marljivo učiti nemščine in kmalu dosegla take uspehe, da danes lahko z mirno vestjo prevzame tudi najtežje vloge in najdaljše dialogne partije. Njen debut pri govorečem filmu je bil v filmu »Drugi človek«, kjer je imela za partnerja slavnega Fritz Kortnerja. Ta film ji je prinesel priznanje nemškega lista in kritike, s čemur si je zasigurala karijero pri govorečem filmu.

Nadaljno vlogo ji je ponudil režiser slavni Joe May v opereti »Veličanstvo ljubezni«. Sprejela jo je in jo proučila z vso svojo skrbnostjo. Danes, ko je film dogotovljen, moremo naši mladi rojakinji na tej najvažnejši kreaciji najprisrčneje čestitati. Berlinska kritika jo soglasno hvali ter priznava, da je poleg mladega in nadarjenega Franz Ledererja v filmu najboljša ter s to svojo vlogo iznova dokazala veliko uporabnost in nadarjenost. Sloves njenega imena je danes v Berlinu tolikšen, da ima sijajne ponudbe od strani največjih filmskih družb. Zato smo nanjo lahko zelo ponosni. Čestitamo ji k dosedanjim uspehom ter ji želimo še nadaljnega napredka.

Kaj nam piše družinski oče

Z našimi božičnimi nagradami smo napravili nagrazencem mnogo večje veselje, nego smo si mogli predstavljati. V dokaz služi posebno pismo, ki nam ga je pisal srečni dobitnik fotografskega aparata in slove:

Skoplje, 22. jan. 1931.

Oglasni oddelek »Jutra«
Ljubljana.

Štejem si v prijetno dolžnost, najiskrenejše zahvaliti se Vam za prejeti kompleten fotografski aparat z vsemi potrebščinami, ki sem ga včeraj kot meni prisojeno nagrado za rešitev uganke v božični številki »Jutra« v najlepšem redu in nepoškodovanega prejel. Zahvalil bi se bil že včeraj, ali od samega veselja in radovednosti tega nisem utegnil storiti. Reševal sem uganko s tajno željo, da bi mi bil prisojen baš fotografski aparat, ki si ga kot družinski oče zaradi sto in sto nujnejših potreb ne morem kupiti, a bi kljub temu rad po svoji želji ovekavečil svoj naraščaj v dobi, ko so otroci najbolj ljubki. Ker mi je do tega izrednega naključja pomagalo »Jutro«, ki mi vrh tega k temu še iskreno čestita, prejmite od moje strani še enkrat najiskrenejšo zahvalo za dragoceno nagrado. Ko se mi bo kaka slikica izredno posrečila, jo bom poslal tudi »Jutru« v blagohoten spomin.

Z odličnim spoštovanjem

Ing. Leon Knafelic
Skoplje, Kraljice Marije ul. 40-I.

Križaljka „Brod Dalmacija"

Besede pomenijo:

V o d o r a v n o: 1. naša križarka; 6 kanton v Švici; 9. društvo za obrambo in procvit Jadrana; 17. gorovje v Švici; 21. italijansko mesto nekdaj ob Jadranu; 22 celina; 23. naš minonosec; 24. matična ladja naših podmornic; 25. mesto na otoku Luzon (Filipini); 27 grška črka; 31. kemijski znak za žlahtni plin; 32. gos (frc.); 34 jgsl. tel. org. (kratica); 35. kemijski znak za element; 37. naš tovorni parnik, ki se je potopil v Biskajskem zalivu; 40. vzklik; 41. cel (hrvatsko); 42. dalmatinski otok; 44. reka v Švici; 45. naš minonosec; 47. v Ameriki živeč Jugoslovan — izumitelj na električnem polju; 48. kemijski znak za element; 49. riba roparica; 51. grška država, ki so jo ustanovili Dorci; 53. prestolica Havelancev — starih Slovanov; 54. naša podmornica; 57. reka v Mongoliji; 58. jahta naše vojne mornarice; 63. klic na pomoč (kratica); 65. otok v Dunavu; 67. vas pri Ljubljani; 71. šolska ladja naše trgovske mornarice; 72. svetopisemska oseba; 73. gorovje v Madžarski; 77. Mojzes (frc.); 79. česen (hrv.); 82. dalmatinski otok; 83. gora v Grčiji; 85. reka v Nizozemski; 88. ladja s katero je plul l. 1893. Fridtjof Nansen na severni tečaj; 91. planet; 93. znana opereta, 95. jugoslovanska šola pomorskih častnikov; 101. dalmatinski otok; 104. kemijski znak za element; 105. kovinasta vrv; 106. reka v ČSR; 109. grška črka; 110. reka v Rusiji; 111. reka v naši neodrešeni domovini; 112. brodovje; 114. pokrajina v Jugoslaviji; 116. mesto v Kitajski; 117. reka v Sibiriji; 118. mesto na Irskem; 119. reka na Koroškem; 121. skrivalec (frc.); 124. mesto pri katerem je Sulejman porazil kralja Ludovika II.; 125. kranjski velikaš, ki je ostavil svojo vojsko ter sramotno pobegnil pred Turki; 127. mesto v Istri; 130. kemijski znak za element; 131. pritrdilnica; 132. reka v Zetski banovini; 133. predlog; 134. naša podmornica (frc. tip); 138. naša podmornica (angl. tip); 140. orient; 145. reka v Vrbaški banovini; 146. grad pri Novem mestu; 147. poslopje, kjer se tiska »Jutro«; 148. begunec iz turškega ozemlja; 149. kazalni zaimek; 150. izumitelj ladijskega vijaka; 151. mesto v Latviji.

N a v p i č n o: 2. žensko krstno ime; 3. staro ime za mesto, pri katerem so bili Srbi poraženi od Turkov; 4. sok (frc.); 5. visočje v Grčiji; 7. sedaj (latinsko); 8. žganje (hrv.); 10. doslej (latin.); 11. sklon od drva; 12. reka v Švici; 13. oblika pom. glagola; 14. sled (frc.-fon); 15. slap v jugoslovanskih Alpah; 16. obrežje (hrv.); 17. evropsko morje; 18. mestece v Drinski banovini; 19. Slovan; 20. proti (lat.); 26. bog ljubezni; 27. mesto na Norveškem; 28. reka v Nizozemski; 29. naš minonosec; 30. zelo čislan kamen; 32. reka v Rumuniji; 33. tu (lat.); 36. priprava za zasidranje ladij; 37. vstavi »dto«; 38. zrak (lat.); 39. sila, ki izvrši vsako sekundo 75 kgm dela (kratica); 42. vzhod (frc.); 43. evropsko gorstvo; 46. egiptsko božanstvo; 49. reka v Španiji; 50. reka v Rusiji; 52. vprašalnica; 55. znamenita reka v Savski banovini; 56. mast; 59. »uzmović«; 60. žensko krstno ime; 61. naj bo (frc.); 62. imperator; 63. vladar Slovanov (623—658); 64. matična ladja naše podmornic; 66. pritok Dunava v Avstriji; 68. manastir na Kosovem; 69. prelaz na Balkanu čez katerega je prodirala ruska armada (1877. l.); 70. kornjača; 74. zelenjava; 75. oče; 76. orijentacijski aparat; 77. ideal vseh miroljubnih narodov; 78. mesto v Sibiriji; 80. reka v Rusiji; 81. gorstvo v Jugoslaviji; 84. reka v Franciji; 86. tja (lat.); 87. vprašalnica; 89. veznik; 90 srednjeveško orožje (hrv.); 92. svetopisemska oseba; 94. roč; 95. veznik; 96. semkaj (hrv.); 97. podredni veznik; 98. 1600 v rimskih številkah; 99. ker (hrv.); 100. zagrebški sportni klub; 101. del valovja; 102. gora v Turčiji; 103. Slovan; 104. reka v Poljski; 107. žensko krstno ime; 108. vas pri Ljubljani; 113. kemijski znak za element; 114. mesto za časa Rimljanov v Dalmaciji; 115 sidro; 117. trdnjava, katero je Aleksander Veliki zavzel po 7-mesečnem obleganju; 120. jun (hrv.); 122. puščavski otok; 123. reka v Španiji; 126. predplačilo; 127. pritok Dunava v Jugoslaviji; 128. reka v Sibiriji; 129. reka v Franciji; 130. mesto v Zetski banovini; 134. kemijski znak za element; 135. kem. znak za element; 136. kem. znak za element; 137. mesto pri katerem je Aleksander Veliki premagal Perzijce (l. 333.); 138. medmet; 139. medmet; 140. grad v katerem je bil zaprt grof Monte Christo; 141. kem. znak za element; 142. kem. znak za element; 143. del voza; isto kot 39.; 146. kratica.

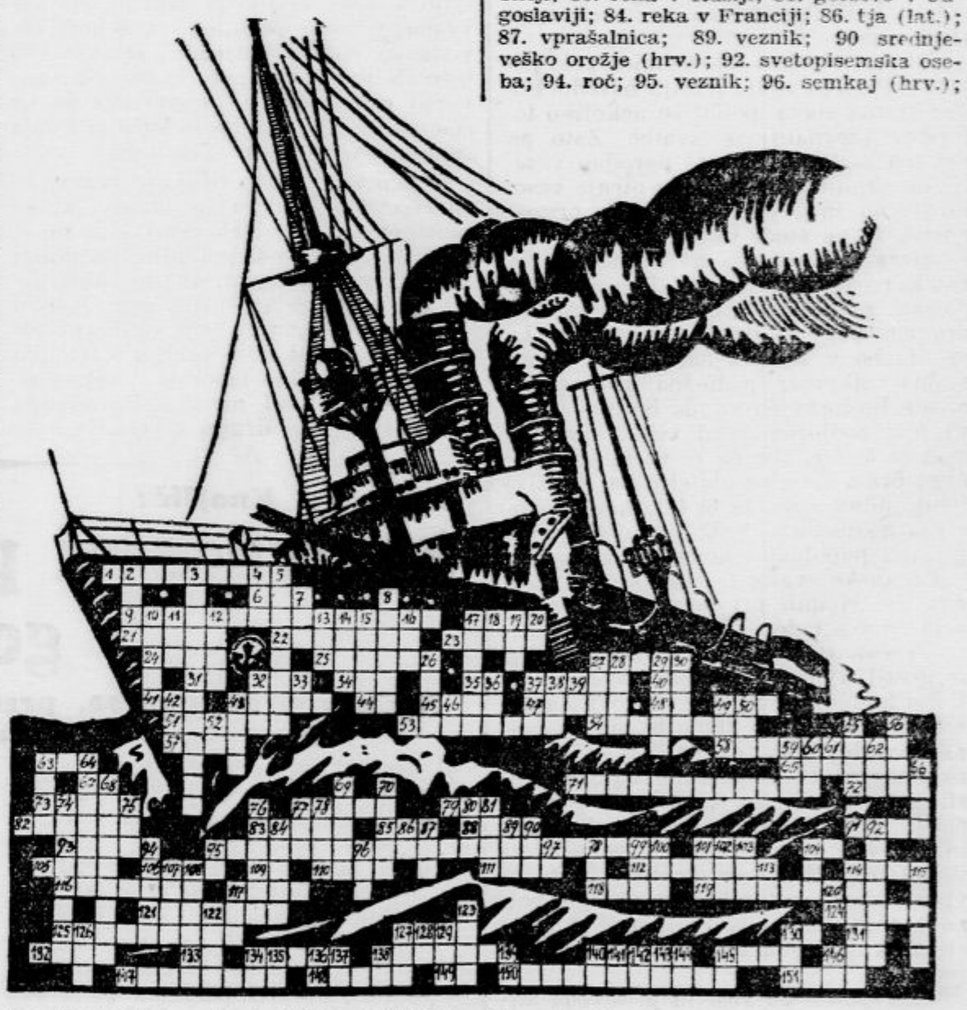

Rešitev križaljke »Smučar«

Vodoravno: 2. zver; 6. Hans Schneider; 9. ia; 10. kepa; 11. čič; 12. ir; 14. bi; 15. lok; 17. tat; 19. da; 20. en; 21. med; 22. d. d.

Navpično: 1. šejk; 2. znak; 3. ve; 4. rdeči; 5. orač; 7. hu!; 8. Epir; 13. kot; 14. Brandt; 16. kam?; 18. ter; 19. ded.

KRALJESTVO MODE

Baržun ali žamet

Navzlic neumornemu prizadevanju velikih modnih salonov, da bi potisnili baržun v ospredje modnega zanimanja, se lani moda žametov ni uveljavila v toliki meri, kakor je bilo pričakovati. Baržunastih oblačil se je predvsem branila praktična žena, češ, da to ni trpežen material. Preteklo je dolgo časa, da se je mnenje publike v tem pogledu izpreobrnilo in končno je zmagala lepota in dekorativnost materiala nad pomisleki o njegovi »nepraktičnosti«. Zato igra letos žamet važno vlogo v garderobi elegantne žene, ki se je privadila žametni obleki in naučila ceniti žametni kostum ali plašč. Da, celo domača oblačila stoje v znamenju te mode. Izgled žametnega oblačila pa je docela v skladu s smernicami nove mode, ki zahteva ženskost v linijah in se vsled tega mora posluževati voljnega materiala.

Pri različnih vrstah baržuna so seveda barve največje važnosti, kajti izkazalo se je, da volneni žameti najlepše učinkujejo v temni barvi, med tem ko so posebno krasni svileni baržuni v svetlih, nežnih tonih. Volneni žamet služi izključno za štrapace in izdelujemo iz njega predvsem kostume in plašče, tudi enostavne obleke iz volnenega žameta se vsaki ženi izvrstno prilegajo. Zelo priljubljene so žametne domače obleke in pižame, ki pa seveda morajo biti kar najenostavneje izdelane, ker je volneni žamet za komplicirane oblike prekompakten. Iz svilenega baržuna pa napravimo najlepše popoldanske in večerne obleke.

Moderna domača obleka sestoji iz širokih, bogato ukrojenih hlač in bluze v obliki kazaka. Okoli vratu in na rokavih je bluza opremljena z garnituro iz brokata ali pisane vzorčaste svile (slika 1).

Iz svilenega žameta napravimo krasno popoldansko obleko, kakršno vidimo na naši drugi skici. Krilo, ki se ob bokih tesno oprijema telesa, ima vstavljene zanimive zvončaste dele, izrezek ob vratu pa je obrobljen s čipkastim volanom. Originalni čipkasti rokavi izvrstno kontrastirajo z materialom obleke.

Baržunasta večerna obleka je vedno dekorativna in prav zaradi svoje enostavnosti izredno gosposko učinkuje. Edini okras takega modela je majhen šopek umetnih cvetlic, ki ga pritrdimo ob ozkem pasu (predzadnja slika).

Najbolj pa se je baržun uveljavil pri večernih ogrinjalih, tako da vidimo letos kratke jopice, ravne paletoje in celo dolge večerne plašče iz baržuna. Letos je najbolj priljubljen na pol dolgi večerni paletot, ki je često izdelan iz ozkih prog in se v zvončasti obliki razširi navzdol. Taka jopica je večinoma črne barve, da jo lahko nosimo k vsaki obleki (zadnja slika).

Vezivo na obleki in čevlju

tako se glasi najnovejše modno pravilo, ki velja zlasti za popoldanske obleke. Na gledaliških in popoldanskih obiekah veli-

kega stila so se namreč uveljavila vsakovrstna vezenja, s katerimi so opremljeni zlasti rokavi, ki že itak silijo v oči po svoji bogati »balonasti« obliki. Ker se letos čevlji tudi v barvi in materialu skladajo s popoldansko ali večerno obleko, je storila moda še en korak naprej in uvedla na agrafi takega svilenega ali baržunastega čevlja isto vezenje, ki ga vidimo na rokavih odgovarjajoče obleke.

Ako pri nakupu mila izrecno ne zahtevate **PARACELSUS lahkega mila za deco,** tedaj škodite zdravju svojega otroka. Tudi zase kupujte PARACELSUS-ovo lilijino mlečno milo, pa bo vaša koža nežna kakor otroška. — Dobiva se v vseh lekarnah, drogerijah in parfumerijah PARACELSUS k. d., Zagreb, 3.

Rokavice v kontrastnih barvah

so trenutno zadnja modna novost in zlasti na pol dolge rokavice z vrvičastimi

efekti stoje v ospredju zanimanja. Take rokavice v nevtralni barvi lahko nosimo k vsaki obleki.

Zdravniška posvetovalnica

G. A. Š. v T. V Vaši zadevi se moramo v inozemstvu informirati, če je aparat že v rabi in dostopen bolnikom, zato Vas prosimo potrpljenja. Pač pa so dani pogoji za ta aparat, da je notranje uho dovzetno za slušne dražijaje in bi se morali dati najprej pregledati od specialista, če je slušni živec še ohranjen, kajti če ne more več prevajati dobljenih impulzov, tudi takšen aparat ne bo pomagal. Sporočite nam, kako je z izvidkom pri Vas — **G. J. O. v S. Ad 1.** Tudi mi sodimo, da prihajajo navedene težave vse od kajenja, s tem v skladu je tudi Vaša navedba, da prenehajo, ako opuščate za nekaj časa kajenje. Svoje starosti ne navajate in če smemo po Vaši pisavi soditi, ste v najlepši moški dobi. Zaradi tega so takšne težave prezgodnje in bo najboljše, da kajenje popolnoma opustite. Ono trpinčenje samega sebe, da skrčite dnevno porcijo cigaret za en komad ali celo za polovičko, je odveč in sliči počasni torturi. Prenehajte kakor bi odsekali. Prve dni Vam bo pusto, ker Vam bo nekaj manjkalo, čez par dni pa boste izven nevarnosti. Ad 2. Čemu tako hujšate, ni razvidno iz Vašega popisa, ker pogrešamo vzroke za hujšanje. Ad 3. Ako opažate poleg zbadanja še potenje, zlasti ponoči, če popušča apetit, ako stalno, četudi pomalem kašljate in je izmeček kolikor toliko gnojen, tedaj se čimpreje napotite k zdravniku, pridete s svojim stanjem na jasno. Tuberkuloza se ne da diagnosticirati na daljavo, mi Vas k večjemu opozorimo na običajne znake. — **G. P. L. v Lj.** Da le ni hujšega! Od masaže je pričakovati še največ. Skrbite za to, da bo koža dobro preskrbljena s krvjo in to dosežete z masažo in s hladno ter toplo vodo. Pa ne, da bi bili malce nečimerni?! — **Ga. M. M. v Z.** Male rdeče pege (morda lišaj), ki se pojavijo v koži trupa in okončin brez posebnega ali znanega vzroka in zopet same od sebe izginejo, ne da bi delale posebnih težav, utegnejo biti v zvezi s prebavo. Jemljete zadnje čase kake medikamente? Ker pa je teh izpuščajev toliko, Vas moramo napotiti k zdravniku, kajti lečenje teh kožnih sprememb se ne vrši po enem samem kopitu. Tu velja, če sploh kje v medicini, strogo individualno postopati. Nekatere bolezni bodo prenehale po jemanju notranjih sredstev, za druga pa treba kožo mazati, zoper nadaljne pa dobivajo bolniki injekcije, bodisi pod kožo ali pa v žile. Kar prvemu koristi, drugemu silno škoduje. — **Gdna. Z. V. v M.** Prvega dopisa nismo prejeli, drugače bi odgovorili. Vaš slučaj je podučen tudi za druge. Vse Vaše težave so prav za prav bolečine v križu, združene s posebnimi senzacijami. Ravno bolečine v križu so precej nejasen znak za bolezen, ki ji je morda ta bolečina dolgo časa edini simptom. Vsekakor je treba še ugotoviti, odkod prihajajo te bolečine (so li morda spremembe na kosteh - vretencih? Je križna kost na pritisk občutljiva? Je videti kakšno malo bulo ali oteklino? Je križ ali križna krajina v splošnem boleča ali zbada le na nekem gotovem mestu? Kaj je pri hoji? So tedaj bolečine pojačane ali ponehajo? Je voda v redu? Pri ženski moramo misliti še na bolezen maternice in bližnjih organov. Publika bi si v teh - le slučajih pogosto prihranila precejšnje izdatke za zdravila, ki jih kupuje zoper svoje težave. Pri znakih, ki izvirajo iz neznane bolezni preizkušate zdravilo, ki je imelo edini efekt, da se Vam je sedaj koža vnela. Pazite, da se ne zagnojijo mozolji in da Vam ne ostane za par mesecev blagoslov trdovratnih furunklov. To, kar se je izpustilo, je ali posledica drgnjenja in sekundarne infekcije kože (to bi bila zelo neljuba posledica) ali pa mogoče deluje zdravilo dražeče na kožo (n. pr. gorčično olje, odnosno obliž). Tega ne moremo torej presojati, če ne vidimo izpuščaja. — Če se je Vaše stanje poslabšalo, prenehajte takoj, drugače se še opazujte in o prvi priliki poiščite zdravnika, da Vas temeljito preišče, mogoče bo še treba kaj rentgenizirati itd. — **G. Fr. K. v Lj.** Vam je ambulanca v splošni bolnici brezplačno na razpolago, kjer dobivate potrebna navodila. Ako ste kje v službi, pa imate v okrožnem uradu za zavarovanje delavcev brezplačno špecijalista za to bolezen. — **G. I. Š. v Š.** Po našem mnenju so to resni znaki bolezni in je najbolje, da Vas čim prej pregleda v Vašem mestu špecijalist za bolezni v grlu itd. Mogoče, da gre za malopomemben katar, mogoče pa se bo treba podvreči operaciji. Nikakor ne odlašajte! — **G. B. v C.** Brez potrebe ni jemati jodovih soli, le kadar Vam to zapisuje zdravnik. V večjih količinah je jod strup, torej je treba previdno dožirati takše jodove spojine. Ako nagibati k debelosti, bodo ti poskusi zaman. Ako si pa privoščite stradalno kuro, storite to le pod kontrolo zdravnika. Bolečine v podplatu izvirajo verjetno od ploske noge, ker se koščeno ogrodje stopala vsled prevelike teže telesa polagoma poveša. Vložke naj Vam določi zdravnik ali pa prvovrsten bandažist. V začetku je precej sitnosti s tem, kasneje se privadite. — **Ga. M. P. v R.** Če se to pojavi v mrazu in je koža sicer normalna, je to popolnoma naravno. Kaj drugega bi bilo, če bi se koža vnela.

Trenaža za... odpovedane tekme

K naši letošnji zimsko-sportni sezoni

Človekove zadnje ekstremitete so kaj prikladne za to, da se nanje navežejo smuči ali drsalke.

Lani je bilo malo snega in leda, zato so bile velike mednarodne zimskosportne prireditve na Bledu in Bohinju preložene na letošnje leto. To mi je prišlo kot nalašč: saj mi je bila s tem dana možnost, da sem se skozi vse leto stalno, resno in neprestano pripravljal na te velike sportne praznike — skratka, da sem na vse kriplje treniral. To pa ni bilo tako lahko. Z grozo se spominjam na osem in dvajset gospodinj, ki sem jih menjal. Prav za prav so one menjale mene, kajti nobena ni imela smisla za smučarski sport. Še danes dobivam račune zaradi razbitih vaz, šip, lestencev in radionaprav, preprog, ki sem jih onesnažil z mažami, omar in parketnih tal, ki sem jih preluknjal s konicami svojih palic. Najrazličnejša oblastva me vabijo k razpravam zaradi kaljenja nočnega miru, žaljenja časti, gozdnega kvara itd. Ločitve svojega, do nedavna najsrečnejšega zakona, niti ne omenjam. Toda mene ne ustavi nič. Preko razbitih šip in lestencev, preko svojega zakona odločno korakam po palme zmage! Nek notranji glas mi je dejal: »Samo ti boš rešil čast naših barv, ti si smučarski kanon bodočnosti.« In jaz že od nekdaj rad poslušam notranje glasove, pa naj si pridejo iz denarnice, iz kuhinje, Mladike ali Vesne ali celo iz dna moje duše — vedno jih ubogam. Zato sem tudi fanatično treniral dan za dnem, včasi tako intenzivno, da se mi je od samega navdušenja za belo umetnost kar črno pred očmi storilo.

Gaudeamus! Sedaj sem v treningu že tako daleč, da mirne duše lahko vržem svojo po parafinu in kolomazu dišečo volneno rokavico v gorenjsko areno pred vse Norvežane, Švicarje, Nemce, Čehe, Poljake in — Ribničane! Rad bi videl tistega, ki se me še boji!!

Kot si vse veličine (Götumsbratten, Trojani, Haug, Ruud, Kozamurnik itd.) izbero psevdonime, sem si izmislil skrito ime: Harald Zgubason. Pod njim bom startal in zmagal... in če se moram s samim seboj za zadnjo mesto boriti!

Sicer pravijo, da samohvala smrdi, toda ker pri smučarskem sportu nič dobro ne diši, lahko mirno trdim, da velja J. Z. S. S.u čestitati, da ima med svojimi tekmovalci dečka moje vrste. Že moji predniki in vsi moji sorodniki so bili globoko vdani mokremu elementu. Moj praded je n. pr. bil za pometača snega pri mozirski občini, moj oče dela v ledenici pivovarne Union, moj stric je sladoledar, bratranec trguje z vinom, mlajši brat je splavar, starejši ima pa vodeno glavo. Če bi imel kako sestro, bi bila gotovo perica ali pa bi imela srčno vodenico.

Ne bojim se nobene konkurence. Pri študiju smučarske literature mi je postalo takoj jasno, da so mi edino Norvežani lahko malce nevarni. Zato sem se tudi pobavil malo z njihovim jezikom. To se pravi, napis na tubi maže »Tento« sem se naučil natančno na pamet: Skismring! Impregnerer skiene — Smr Tento tynt paa! Haa? Smr saalaeng veden traekker — gni over med Tentovoks!!«

Sicer ne vem, kaj prav za prav pomenijo te besede, toda prepričan sem, da mi bo veliko pomagalo, če bom kakega sotekmovalca ali pa kako kontrolo na progi nahrulil po norveški. Glavna stvar je, da bom ljudem imponiral z norveščino.

Če se človek tako dolgo bavi s tako stvarjo, kakor jaz s smučarstvom, pride na stvari, na katere ne bi sicer nikdar prišel. Čudež svoje vrste so Oplove rakete, kjer pridejo eksplozivni plini do popolne veljave. Ali pa druga stvar: zelo dobro je, da prida smučar vsakodnevni hrani po tri kaplje olja »Tento« za smučke. To je izborno, pomaga pri treningu in celo telo postane čisto norveško impregnirano.

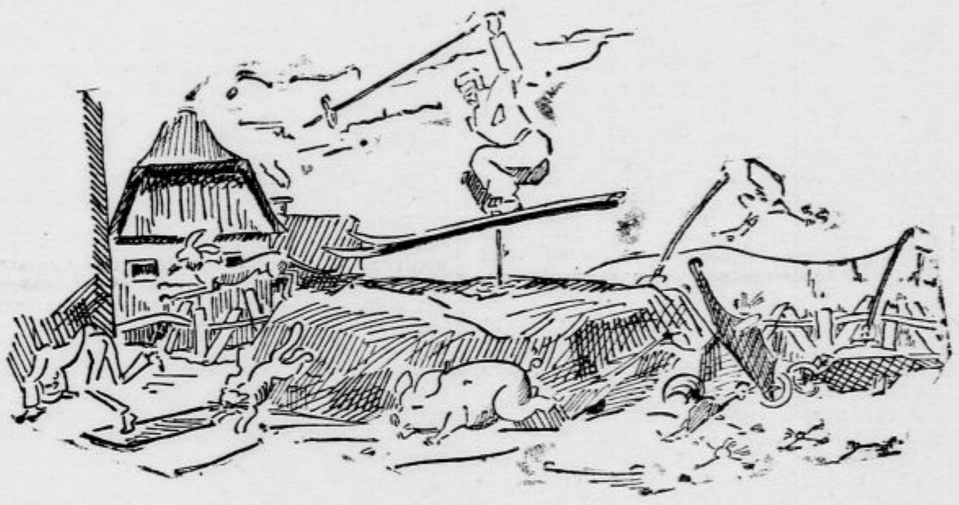

Tudi na to sem se pripravil, če bi proti pričakovanju nastopilo med tekmo južno vreme in bi se stopil sneg. Pri nekem kmetu v Šmihelu sem letošnjo jesen ves teden treniral na ilovki. Pa i po slamnati strehi kmetovega kozolca sem se vozil in skakal s strehe na kup gnoja. Vedno v elegantnem, čistem stilu — kljub preplašenim kuram, svinjam in kljub strašnemu smradu. Sploh sem rojen skakač, kar moj zadnji skok v Švici dovolj dokazuje. Na žalost ni nobene skakalnice, ki bi bila grajena za ogromne dolžine mojih skokov in zato so me tudi v Švici morali iz zraka izstreliti, sicer bi bil tam gori zmrznil. Da se mi v Bohinju ne bi kaj sličnega zgodilo, sem konstruiral posebno zračno zavoro in padobran v obliki velike pisane kranjske marele. Za dame, ki se interesirajo za moje postranske skoke, naj velja ta marela kot znamenje, po katerem me bodo spoznale.

A. Kopinšek.

Ali si že član Vodnikove družbe?

Sonata

Starejša dama se je nagnila k svojemu sosedu, ki ga ni poznala, in rekla:

»Zelo povprečno podano... To naj bi bila Mozartova sonata? Vsi ti mladi ljudje so enaki: vsak dela godbo zase, kakor da mu spremljanja ni mar.... Igrajo brez odtenkov, celo brez ritma. To ni več muzika. Kaj sodite vi, gospod?«

Nagovorjenec se je vljudno nasmehnil.

»Če smem priznati, sem v tej zadevi popolnoma vaših misli... Ta reč, naprimer, je bila čisto navadna tekma med klavirjem in goslimi. Drug je hotel drugega premagati. To ni bila sonata. Na srečo je občinstvo na matineji krotko: prijatelji, znanci in sorodniki mladih umetnikov. Da, da, akademije gojencev tega zavoda niso več takšne, kakor so bile nekoč. In vendar jima ploskajo!«

Med odmorom se je pogovor nadaljeval.

»Tem mladim ljudem, ki si toliko domišljajo, bi bilo treba samo povedati, da je izvedba te Mozartove sonate silno kočljiva stvar. Dolgo je že tega, ko sem jo zadnjikrat slišal... Oprostite, če povem, da zbuja ta sonata v meni neke spomine — bila je namreč vzrok tragedije mojega življenja...«

»Kaj pravite?« se je začudila dama ter pozorneje pogledala svojega soseda. »Ali je to mogoče?«

In ravno tisti čas sta oba spoznala drug drugega in vzkliknila:

»Robert!«

»Klementina!«

Naključje ju je bilo privedlo vkup po dolgih petindvajsetih letih. Videla se nista bila, odkar sta se bila razšla.

»Zelo sem se spremenila«, je z bojazljivim glasom dejala Klementina.

»To so samo besede«, je rekel moški. »Če je moči govoriti o spremembi, tedaj pristoji prva beseda o tem meni«.

A vendar: zraven njega je sedela petdesetletna žena... In on je gledal pred seboj neko drugo bitje, vitko, lepo ženo, ki ji je cvela na licih pomlad. Šele ko je delj časa opazoval Klementino z napeto pozornostjo, je ugotovil, da je na njenem velem obrazu še nekaj črt minule mladosti in dražesti.

Pripovedovala je drobne dogodivščine iz svojega življenja. Zdaj je poučevala klavir na neki glasbeni šoli. Ni se ravno pritoževala, dasi ji je bilo postalo življenje po razhodu z možem precej težko. Po ločitvi zakona se je bila vnovič omožila, a drugi mož ji je kmalu umrl. Zdaj je živela samotno življenje in iskala utehe samo v glasbi.

»Nu, bodi kakorkoli, glasbi sva le ostala zvesta!« je vzkliknila zdaj z žalostnim glasom. »Tako rada sva jo imela, da sva ji žrtvovala celo življensko srečo«.

Robertu se je zdelo, da ga je nekaj stisnilo v grlu. V srcu se mu je oglasilo nekaj podobnega kakor vzdih po preteklosti.

Odkar se je bil ločil od žene, se ni bilo v njegovem življenju prav nič spremenilo. Saj življenje učitelja gosli teče v odljudni mestni četrti tako enolično, da ne more pričakovati posebnih dogodkov. Učil je mlade goslače, imel uro za uro, vsak dan, mesec za mesecem, leto za letom... Vsak dan se je začel in končal na stari, že znani način. Stanoval pa je še vedno tam, kakor nekdaj — na Montmartru. In to nekoč skupno stanovanje mu je postajalo od dne do dne bolj prazno. Ta praznota ga je nekam vedno bolj bolela.

In dasi sta živela nekdanja zakonca ločeno življenje, ni imel nihče od njiju vtisa, da bi bila posebno dolgo narazen. Bilo jima je, kakor da sta se razšla prejšnji večer. Vendar pa sta oba čutila, kako sta se postarala, in se nista več tikala.

»Čudno, da sva se spet našla po pet in dvajsetih letih in vrhu tega še pri najini sonati!« je rekla Klementina in se žalostno nasmehnila.

Oba sta se smejala, glasno in zvonko, vendar pa je zvenel njiju smeh zelo prisiljeno.

»O, takrat smo bili še zelo bojeviti. Delali smo naglo«, je priznal Robert.

Zastor se je spet dvignil. Na pozornici so se pokazale plesalke. Uprla sta oči v prizor in pazno spremljala vsako kretnjo. Nu, ta pazljivost ni bila prav nič iskrena. Oba sta gledala v duhu prizore iz prošlosti.

... Mlada žena je sedela pri klavirju, spremljal jo je mladenič z violino. Že desetič sta bila začela Mozartovo sonato. Godalo se je držalo, kakor da ga zapuščajo živci, tipke na klavirju so besnele... Spet si dva takta pred mano! Prekleta površnost! Tiše, prosim tiše! Samo tebe je slišati! Dovolj, dovolj! Saj biješ po tipkah kakor s kladivom!

Mlada žena je ugovarjala, besede so postajale čedalje hujše — in nazadnje je prišlo tako daleč, da je mož raztreščil gosli na njeni glavi. Pomislite — na njeni lepi glavi! V silnem razburjenju je mlada žena tekla k svoji materi... Ta jo je odvedla k zdravniku, ki je napisal spričevalo, ki je govorilo o težki telesni poškodbi, je romalo na sodišče. Sledila je tožba za ločitev zakona... Takšen je bil zaključek sonate. Izredno mehke sonate nesmrtnega Mozarta...

Po koncertu sta Robert in Klementina skupaj zapustila dvorano. Hodila sta vsak zase, vendar tako, da se jima je videlo, kako se ne moreta raziti... In kakor slučajno sta prišla do vrat Robertovega stanovanja, do hiše, kjer sta nekoč skupaj živela in užila toliko srečnih ur.

»Ali ne bi za trenutek stopili gor?« je vprašal Robert Klementino.

»Prosim, če želite...« je rekla ona.

Stopila sta v stanovanje, gnezdo njune nekdanje ljubezni. Bilo je prav takšno kakor tedaj... Jedilnica je bila slabo razsvetljena. Nekdaj rdeči salon je bil obledel. Tam v kotu pa je še vedno stal vzrok njune tragedije — klavir. Bil je isti klavir, pri katerem sta se bila sporekla in ki ju je bil privedel v nesrečo in ločitev.

Kakor da se razume samo ob sebi, je Klementina sedla k klavirju in dejala Robertu:

»Prosim te, poišči mojo sonato!«

Brez najmanjšega ugovora je poiskal

GOSPODARSTVO

Francosko kopičenje zlata

Že dve leti se steka v Parizu vse zlato, ki je od svetovne produkcije zlatih rudnikov razpoložljivo za monetarne svrhe. Med vojno in tik po vojni so Zedinjene države pobrale pretežni del zlatega zaklada evropskih novčaničnih bank. Danes pa je slika drugačna, kajti Francija je prevzela vlogo Zedinjenih držav. Problem kopičenja zlata v trezorjih Francoske banke postaja v zadnjem času žarišče mednarodnih finančnih in gospodarsko - konjunkturnih polemik. Franciji očitajo, da je s svojo politiko kopičenja zlata v znatni meri povzročila sedanjo svetovno gospodarsko krizo in da je svoje lastno gospodarstvo spravila v težak položaj.

V kakšnem obsegu so se zadnja leta dvignile francoske zlate rezerve nam kažejo naslednje številke. Zlati zaklad Francoske banke je znašal:

31. dec. 1928.	31.8 milijarde frankov
31. dec. 1929.	41.7 „ „
31. dec. 1930.	53.5 „ „

V teku zadnjih 2 let je torej Francoska banka pomnožila svoje zlate rezerve za 21.7 milijarde frankov ali za 482 milijard dinarjev. Francija ima danes polovico toliko zlata kakor Zedinjene države, čeprav ima le eno tretjino prebivalstva Zedinjenih držav.

Ta stalni pritok zlata v Francijo, ki tako odvzema drugim državam možnost povečanja zlatih rezerv, daje v zadnjem času zlasti finančnikom povod za napade na francosko valutno politiko. Pa tudi Franciji sami je postalo stalno pritekanje zlata neprijetno.

Problemi izobilja

Ti očitki seveda niso vedno upravičeni. Francija je v letu 1929. dejansko skušala pritegniti čim več zlata v državo, da okrepi svojo finančno in valutno pozicijo. Toda že v preteklem letu so merodajni krogi v Franciji skušali omejiti ta dotok, ki je predvsem posledica precej aktivne francoske plačilne bilance. Da bi omogočila izvoz kapitala, je francoska vlada uvedla razne olajšave glede taks za emisije inozemskih posojil, glede meničnih in drugih finančnih pristojbin. Lani je Francija dejansko sodelovala pri emisiji nekaterih velikih mednarodnih inozemskih posojil, toda vse to ni zadostovalo za izravnavo plačilne bilance, ki je ostala nadalje aktivna. Tako je zlato dalje pritekalo.

Čeprav novo pritekajoče zlato ni v celoti služilo za povečanje kreditne baze in obtoka plačilnih sredstev, vendar je vplivalo več ali manj inflacijonistično. To je razvidno tudi iz gibanja indeksa cen. V času, ko je ves svet zajel brezprimeren padec cen surovin in ko so v drugih državah počasi pričele nazadovati tudi cene v nadrobni trgovini, **opažamo v Franciji rastočo draginjo.** Pariški indeks cen v trgovini na drobno (zlati indeks) se je v teku lanskega leta dvignil od 125 na 132 (povprečni indeks za 300 francoskih mest celo od 120 na 132), pariški indeks življenskih stroškov pa od 565 na 650. Ta podražitev življenja je vsaj deloma posledica tako zvane zlate inflacije, čeprav je pri tem upoštevati tudi okolnost, da je francoska vlada s pretirano agrarno-zaščitno politiko dosegla, da so se podražili nekateri kmetijski pridelki, zlasti pšenica, ki se je od povprečja 150 frankov za 100 kg v l. 1929. po predhodnem padcu na 100 frankov podražila na 170 frankov.

Podražitev življenja je imela seveda za posledico, da so se tudi lani nadalje dvigale delavske mezde, ki pa so sicer bile vedno nižje kakor v sosednjih državah. Konkurenčna zmožnost francoske industrije pa je navzlic temu postajala vedno slabša in s tem tudi odpornost francoskega gospodarstva proti vplivom svetovne gospodarske krize. Že proti koncu preteklega leta so se pojavili simptomi poslabšanja konjunkture tudi v Franciji, ki je do tedaj tvorila skoro edino izjemo v svetovnem gospodarskem propadanju. Nenadoma je nastopila brezposelnost v tej deželi, ki doslej brezposelnosti skoro ni poznala in je stalno uvažala inozemske delavce. Danes pa obstoji resna nevarnost, da bodo morali inozemski delavci zopet zapustiti Francijo, da prepustijo svoja mesta domačim delavcem.

Tudi francoska javnost je prišla do spoznanja, da se naraščanje zlatih rezerv ne more več nadaljevati brez škode za francosko gospodarstvo in za konkurenčno zmožnost francoske industrije v inozemstvu. Da bi se odvrnile inflacijonistične posledice nadaljnjega dotoka zlata v Francijo, je francoski senator Dumont nedavno predlagal, da bi se maksimiralo zlato kritje Francoske banke na 55 % in da bi se ostalo zlato porabilo za kovanje zlatnikov in spravilo med narod, ki bi to zlato večinoma tesauriral. Tako bi se zmanjšala hitrost denarnega obtoka in gospodarstvo bi bilo obvarovano neugodnih posledic naraščanja denarnega obtoka zaradi pritoka zlata. (Lani se je obtok bankovcev ponovno povečal, in sicer od konca l. 1929. do konca l. 1930. za 8.4 na 76.2 milijarde frankov.)

Predlog Dumonta je seveda glede maksimiranja kritja neizvedljiv, ker bi se francoski frank v trenutku, ko Francoska banka ne bi več kupovala zlata, dvignil v svoji intervalutarni vrednosti preko zlate paritete, s čimer bi bila ogrožena njegova stabilnost.

Izvoz kapitala edini izhod.

Ker je glavni vzrok stalnega pritoka zlata močna aktivnost francoske plačilne bilance, uvidevajo francoski finančniki, da mora le pospešen izvoz kapitala spremeniti situacijo. Zato se v zadnjem času kaže močno prizadevanje Francije, da omogoči emisije zunanjih posojil v Parizu. Francija je bila že pred vojno svetovni center za dolgoročni kapital. Brezprimerna okrepitev francoskega kapitalskega trga v zadnjih letih omogoča Franciji, da zavzame zopet svojo predvojno pozicijo kot največje svetovno tržišče dolgoročnega kapitala. Velike rezerve, ki jih ima danes Francija v zlatem in deviznem zakladu, dajejo francoskemu finančnemu trgu vodilno pozicijo v mednarodnem finančnem gospodarstvu. Edina težava, ki obstoja glede izvoza kapitala, pa je nezaupanje francoskih kapitalistov. To je povsem razumljivo. Francozi so imeli zaradi vojne ogromne izgube. V Rusiji so francoski kapitalisti investirali pred vojno 20 milijard zlatih frankov, ki so danes izgubljene. Tudi zaradi razvrednotenja francoskega franka so francoski kapitalisti izgubili pri domačih državnih posojilih štiri petine, če računamo ta posojila v zlatu. Zato so danes emisije zunanjih posojil na francoskem trgu mogoče le z velikimi garancijami; seveda pa ne more nobena druga država nuditi tako ugodnih obresti za posojilojemalca kakor baš Francija. Prej ali slej bodo sedanje razmere prisilile Francijo, da se bo osvobodila pritiska, ki obstoja — kar je na prvi pogled nerazumljivo — tako rekoč v izobilju razpoložljivega denarja.

= **Glavna zadružna zveza k načrtu zadružnega zakona.** V petek se je vršila v Zagrebu pod predsedstvom ministra n. r. dr. Antona Korošca plenarna seja predsedstva Glavne zadružne zveze, ki so ji prisostvovali člani in predstavniki zadružnih zvez iz Beograda, Ljubljane, Novega Sada, Sarajeva in Splita. Razpravljali so o načrtu enotnega zadružnega zakona in je bila po daljši in vsestranski diskusiji sprejeta posebna resolucija, ki pravi med drugim: Potreba enotnega zadružnega zakona v smislu osnovnih zadružnih principov in svobode, ki se uporablja na vsem svetu, je neobhodna za bodoči razvoj vsega našega zadružništva. Kot edina podlaga dobrega zadružnega zakona naj se sprejme načrt Glavne zadružne zveze. Težnje nekaterih nezadružnih krogov, da svobodno zadružništvo pokažejo na drug način in da z zakonom spravijo v nevarnost osnovne principe pravnega reda v naši državi, je treba energično odbiti in zavreči, kot škodljive za vse naše socialno in gospodarsko življenje. Dosedanji razvoj zadružništva v vseh delih naše kraljevine in doseženi uspehi kažejo, da edino zadružništvo lahko reši težak problem gospodarske krize in lahko uredi socialne odnošaje. Zaradi tega je Glavna zadružna zveza sklenila, da o vsem tem pouči kraljevsko vlado in jo prosi, naj ne dopusti, da se to važno vprašanje reši mimo volje ali proti volji zadružništva, ki je s svojim dosedanjim delom služilo in še služi v čast naši državi.

= **Privilegirana izvozna družba in naš izvoz vina.** Privilegirana izvozna družba je na pristojna ministrstva naslovila prošnjo, naj se naša država pridruži pogajanjem, ki se vršijo med Francijo in Španijo v cilju uklnjenja § 4. francoskega vinskega zakona, ki prepoveduje križanje francoskih in inozemskih vin. Ukinjenje te prepovedi bi bilo velikega pomena za naš izvoz vina zlasti črnega dalmatinskega v Francijo. Da pospeši izvoz našega vina v Švico je Privil. izvozna družba najela v Buxu v Švici večje prostore, kjer je spravila 1000 hektolitrov vina. Na ta način je švicarskim trgovcem in uvoznikom dana možnost, da lahko vsak čas na licu mesta kupijo naše vino, dočim lahko za večje kupčije služi vkleteno vino kot vzorec. Privil. izvozna družba je nadalje stopila v stik tudi s češkoslovaškim konsumnim zadružništvom za prodajo velike količine našega vina v Češkoslovaško.

= **Pred ustanovitvijo velike cementne tvornice.** Iz Zagreba poročajo, da pripravljajo domači industrijci in finančniki s sodelovanjem inozemskega kapitala ustanovitev velike cementne tvornice v bližini neke slavonske železniške postaje, kjer se v bližini nahaja prvovrstni cementni lapor. Tvornica naj bi imela dnevno kapaciteto od 30 vagonov in bi bila urejena na najmodernejši način. Ker se v bližini projektiranega sedeža tvornice nahajajo izdatni izvori zemeljskega plina, je predvideno, da bo tvornica kot pogonsko sredstvo uporabljala namesto premoga ta plin.

= **Nagrajevanje železniškega osobja po privatnikih.** Da obvaruje svoje železniško osobje pred event. težkimi posledicami, je direkcija drž. železnic v Ljubljani poslala Zbornici za TOI dopis, v katerem prosi, naj gospodarski krogi ne dajejo nagrad železniškem osobju. Čl. 80. zakona o državnem prometnem osobju prepoveduje uslužbencem sprejemanje kakršnihkoli nagrad, ki bi mogle vplivati na njihovo službeno opredeljenje. § 389. kazenskega zakona pa določa, da se kaznuje z zaporom državni uslužbenec, ki si da izplačati od koga v kakršnikoli obliki nekaj, česar oni ni dolžan plačati. Tudi minister za promet opozarja v svoji naredbi (M. S. 19.223/30) od 21. okt. 1930 na nedopustnost prejemanja nagrad in napoveduje proti krivcem najstrožje postopanje po zakonu.

= *Razširjenje tvornice gume v Kranju.* Kakor doznavamo je bila v zadnjem času Jugoslovenska tvornica gume »Vulkan« v Kranju v znatni meri razširjena, tako da se sedaj tam proizvaja vse tehnično blago iz gume, pasovi iz gume itd. Proizvodi te tvrdke so prvovrstni, ker razpolaga tvornica s strokovnjaki, ki so delali v prvih inozemskih tvornicah.

= **Prodaja.** Dne 19. t. m. se bo vršila pri strojnem oddelku direkcije državnih železnic v Ljubljani ofertna licitacija glede prodaje 10 elektromotorjev, 3 dinamo strojev, 1 brusilnega stroja in 1 pralne črpalke. (Oglas je na vpogled v Zbornici za TOI, pogoji pa pri istem oddelku).

= **Dobave.** Splošni oddelek direkcije državnih železnic v Ljubljani sprejema do 5. t. m. ponudbe glede dobave pisarniškega materijala, do 6. t. m. glede dobave cunj, blaga za ribanje, flanel, kontenine, sidola, sode, motvoza, traku, krtač, omel, metel, otepačev, gob itd., do 7. t. m. pa glede dobave varovalk, žarnic in lamel. (Pogoji so na vpogled pri istem oddelku). — Direkcija državnega rudnika Kakanj sprejema do 11. t. m. ponudbe glede dobave žice ter glede dobave strokovnih knjig, direkcija državnega rudnika Breza do 12. t. m. glede dobave strokovnih časopisov, direkcija državnega rudnika Kreka do 19. t. m. glede dobave ležajev, direkcija državnega rudnika Zenica pa do 19. t. m. ponudbe glede dobave jekla, obročev, pločevine ter glede dobave rešetk za parne kotle.

Položaj na naših borzah

Ljubljana, 1. februarja.

Na ljubljanski borzi, ki je zaradi praznika v ponedeljek, tudi danes poslovala, je znašal v minulem tednu skupni devizni promet 19,2 milijona Din nasproti 18.1, 18.2, 14.5 in 21.4 milijona Din v zadnjih štirih tednih. Tečaji deviz so se zaradi oslabitve švicarskega franka dalje nekoliko dvignili. Tako se je deviza Newyork tekom tedna okrepila od 56.53 na 56.605, deviza Trst od 296.4 na 296.71, deviza London pa od 274.94 na 275.42.

Na zagrebškem efektnem tržišču je Vojna škoda v početku tedna popustila od 417 na 411, potem pa se je zopet okrepila na 414 do 415. Promet je bil slab. Dolarski papirji pa so ostali nadalje čvrsti in se je 7% Blairovo posojilo trgovalo po 80 — 81, 8% pa po 91.875 — 92.25. Promet je bil še v investicijskem posojilu po 86, v 7% Seligmanovem posojilu Drž. hipotek. banke po 80 in 6% begluške po 67.

Med bančnimi vrednotami je bil običajen promet po skoro nespremenjenih tečajih. Od industrijskih delnic je Trboveljska obdržala višje tečaje, ki jih je dosegla ob koncu zadnjega tedna in se je trgovala po 327,5—335. V ostalem je bil promet v Dravi po 235, v Slaveksu po 50, v Dubrovački po 375 — 380, v Narodni šumski po 25 in v Unionu Osijek po 70.

Devize.

+ **Ljubljana.** Amsterdam 22.80, Berlin 13.4775, Bruselj 7.9047, Budimpešta 9.8932, Curih 1094.40—1097.40 (1095.90), Dunaj 7.9522—7.9822 (7.9672), London 275.02 do 275.82 (275.42), Newyork 56.605, Pariz 222.25, Praga 167.68, Trst 295.71—297.71 (296.71).

Curih. Zagreb 9.1275, Pariz 20.28, London 25.1325, Newyork 517.50, Bruselj 72.15, Milan 27.00, Madrid 52.60, Amsterdam 208.—, Berlin 123.—, Sofija 3.7475, Praga 15.3150, Varšava 57.9250, Budimpešta 90.2750, Bukarešta 3.0775.

Efekti.

Ljubljana, 8 odst. Blair 92.5 bl., 7 odst. Blair 81 bl., Celjska 160 den., Ljubljanska kreditna 125 den., Praštediona 970 den., Kreditna 170 do 180, Vevče 128 den., Ruše 200 — 230.

Žitni trg

Pod vplivom prekomorskih borz je bila tudi v preteklem tednu tendenca na evropskih žitnih tržiščih slaba. Pri nas so dovozi pšenice na trg zelo slabi, vendar pa navzlic temu v zadnjem času ni primanjkovalo blaga, ker se je živahno povpraševanje umirilo in se zdi, da je konzum svoje zaloge zopet za nekaj časa pokril. To pa ni vplivalo za enkrat na cene pšenici, ki so še vedno nad svetovno pariteto Kupčija s koruzo je skoro povsem utihnila in se sklepajo le malenkostne kupčije za promtno nabavo. Tudi kupčija z moko ni več tako živahna, le po otrobih je še precej povpraševanja.

*

+ **Ljubljanska borza** (31. jan.). Tendenca za žito stalna. Zaključen je bil 1 vag. koruze. Nudi se (fco. slovenska postaja po mlevski tarifi, plačljivo v 30 dneh): **pšenica:** baška, potiska in srbobranska 80/81 kg po 210 — 212.5, gornjebaška, 79/80 kg po 205—207.5, baranjska, 79/80 kg po 190 — 192.5, Sombor okolica, 79 kg po 190 — 192.50; **oves:** baranjski (pri navadni voznini) po 195 — 197.5; **koruza:** baška, stara po 150 — 152.5, baška, nova, umetno sušena po 142.5 — 145, pri navadni voznini po 147.5—152.5, času primerno suha, pri navadni voznini po 140 do 142.5, **moka:** banaška »0« po 340—345.

+ **Novosadska blagovna borza** (31. t. m.). Tendenca neizpremenjena. Promet 15 vag. pšenice, 25 vag. koruze, 4 vag. moke. **Pšenica:** baška, okolica Novi Sad, 79/80 kg 150 do 152.5; baška, potiska, šlep 79/80 kg 157.5—160; gornjebaška, 79/80 kg 155 do 160; gornjebanaška, 79/08 kg 152.5—155; **Ječmen:** baški in sremski, 63/64 kg 107.5 do 112.5. **Oves:** baški in sremski 145 do 150. **Koruza:** baška in sremska, stara 95—100; nova 75 do 80; za januar 77.5—80; za marc - maj 87.5—92.5; sremska, umetno sušena 90—92.5. **Moka:** baška »Og« »Ogg« 245—265; »2« 215—230; »5« 185 do 195; »6« 170—180; »7« 135—140; »8« 105—115. **Otrobi:** baški 95—97.5; sremski in banaški 90—95.

+ **Budimpeštanska terminska borza** (31. t. m.). Tendenca slabša, rž ustaljena; promet miren. **Pšenica:** za marc 14.41—14.42, za maj 14.77—14.75; **rž:** za marc 10.51—10.52; **koruza:** za maj 11.99—12.01, transitna za maj 9.58—9.60.

Ako imate skrbi glede nabave

POHIŠTVA

obrnite se na

Egidij in Karol Erjavec

zaloga in prodaja pohištva, Brod (poleg tacenjskega mostu), **št. Vid nad Ljubljano.** Tam dobite vsa navodila in boste kar najsolidnejše postreženi. Za vsak izdelek se jamči brez zahteve! Ogled tudi ob nedeljah. 2383

POTNIKA

dobro vpeljanega po vsej Sloveniji, prvovrstno moč za prodajo mok[illegible] velikega bačkega mlina, ki proizvaja [illegible] pekovsko moko ter za prodajo odličnih izdelkov tovarne likerjev in žganja, proti stalni plači in proviziji sprejmemo. Ponudbe na ogl. odd. »Jutra« pod »Putnik br. 314« 2381

MEBLIRANE SOBE

z dvema posteljama išče društvo za dobo od 15. februarja oziroma 1. marca do 30. junija t. l. za svoje tečajnice. Cenjene ponudbe z navedbo cene in točnim naslovom je poslati na upravo »Jutra« pod šifro »Tečajnice«. 2391

POTREBUJEM

povsem malo rabljeno

moderno lokomobilo

na paro s pregrevanjem minimum 12 atmosfer z moderno kurjavo za žaganje in odpadke drv. Ponudbe na **Desiderja Eisler,** Beograd, pošt. pretinac 340. 2335

Mestni celjski avtobus

Mestni celjski avtobus razpisuje mesto **ŠOFERJA** z večletno šofersko in mehaniško prakso. Prošnje z natančnim popisom dosedanje službe in vsemi potrebnimi dokumenti je vlagati do 15. februarja 1931 na »Avtobus mesta Celje« 2435

Ravno so prispeli

najnovejši modeli radio aparatov in zvočnikov

„PHILIPS“

ki se dobe na 12 mesečnih obrokov po solidnih cenah pri novo otvorjeni podružnici domače tovarne KOLES in gen. zast. ŠIVALNIH STROJEV MINERVA

ENGL A. SIN

LJUBLJANA,

Aleksandrova cesta štev. 7.

Lipski pomladni velesejm 1931

splošni vzorčni velesejem od 1. do 7. marca; veliki tehnični in stavbni velesejem od 1. do 11. marca; tekstilni velesejem od 1. do 4. marca; velesejm športnih predmetov od 1. do 5 .marca.

Pojasnila dobite pri zastopstvu

STEGU, Ljubljana

Gledališka ulica 8/II. Telefon 2925

Gumiklinika

(Goršič)

A. Goršič & sin

Ljubljana, Dunajska cesta štev. 9 — 288

Sprejema vse vrste gume — auto-plašče, zračnice, galoše, snežne čevlje i. t. d. v popravilo

Oblastveno koncesijonirana

ŠOFERSKA ŠOLA

I. GABERŠČIK,

bivši komisar za šoferske izpite. **Ljubljana, Bleiweisova cesta 52.** — Prihodnji tečaj **prične 1. februarja.** 2417

PUSTNA METKA

tekmovalka krofov, hoče s svojimi prvovrstnimi in dnevno svežimi krofi priti do rekorda, zato se cenj. občinstvu toplo priporoča za naklonjenost.

Ložira v slaščičarni T. Novotny, Gosposvetska cesta 2, kjer ima svoje izvrstno blago v zalogi in daje pri večjem naročilu popust. 2422

---

sonato, vzel gosli in začela sta igrati. Oba sta bila prijetno razburjena.

»Prosim te, pazi!« ga je svarila ona. »Bilo bi res žalostno, če se ne bi mogla sporazumeti danes, po tolikih letih...«

Odigrala sta allegro in adagio, prišel je na vrsto menuet.

»Pazi na menuet!« je rekel on.

Godalo je pelo poslušno, tudi tipke na klavirju so ubogale vse drugače kakor pred petindvajsetimi leti... Ko sta odigrala še finale, sta bila oba vzhičena, blažena. Čutila sta se tako srečna, da so jima silile solze v oči.

»Robert!« je vzkliknila Klementina. »Saj to je bilo idealno popolno!« In je razširila roke, da bi ga objela.

Objem pa je bil silno bežen; bil je kakor omama, ki omami dva umetnika po uspeli izvedbi.

Roke so se jima spet pobesile.

Stala sta drug poleg drugega kakor dva izgubljena potnika, ki sta dolgo iskala drug drugega in sta se našla, ko je že bila noč. S poti življenja sta se oba vračala trudna, izmučena — a vendar vedrega očesa.

»Mladost je največji sovražnik sreče«, je rekla Klementina čez nekaj časa.

Razumela je te besede.

Robert je naglo vstal, prižgal luč in odvedel Klementino v nekdanjo spalnico ter pokazal na steno:

»Poglej!«

Nad posteljo je visela njena slika.

»Morda misliš, da sem jo obesil zato, ker sem mislil, da utegneš priti?«

Srečen nasmeh ji je izpreletel obraz.

Tedajci je vzel Robert njeno glavo v naročje, tisto glavo, po kateri je bil pred petindvajsetimi leti tako silovito udaril. In pred očmi se mu je zameglilo. Solze, kali?

»Klementina, poglej!« jo je vabil.

»Ne... ne, prepozno je, zdaj ni več časa...« je vzdihnila in se delala, kakor da ne verjame besedam.

A ko je Robert ponovil svoje mehko in vabljivo vprašanje, je odgovorila tiho, čisto tiho:

»Nu, pa naj bo... vrnem se k tebi... Zaradi sonate...«

Globoko potrti naznanjamo vsem sorodnikom, prijateljem in znancem, da je naš ljubljeni soprog, oče, tast, stari oče in brat, gospod

ANTON BAJEC

orož. podporočnik v pokoju

danes, po dolgi, mukepolni bolezni, previden s tolažili sv. vere, v 64. letu starosti, mirno v Gospodu zaspal.

Pogreb predragega pokojnika bo v nedeljo 1. februarja 1931 ob 4. uri popoldne iz hiše žalosti na pokopališče Corpus Christi.

Kočevje, dne 30. januarja 1931. 2428

Antonija, soproga — **Berta, Mija** por. **Raczynski, Slavko,** poručnik, in **Mila,** otroci — **Roman Raczynski,** zet — **Miro, Dita** in **Rajko,** vnuki — **Martin,** brat

---

Potrti naznanjamo žalostno vest, da je Vsemogočni k sebi poklical, v 87. letu starosti, previdenega s sv. zakramenti za umirajoče, našega ljubega očeta, starega očeta, tasta in deda, gospoda

JANEZA REMŽGAR

zasebnika v Mostah

Pogreb se bo vršil v nedeljo, dne 1. februarja ob 2. iz hiše žalosti, Zaloška cesta št. 15 (Moste), k Sv. Križu.

Moste pri Ljubljani, dne 30. januarja 1931.

Žalujoči ostali

Pogrebni zavod Gajšek Ivan, Vodmat. 2430

Tužnim srcem naznanjam v svojem kakor v imenu sorodnikov vsem prijateljem in znancem tužno vest, da je moj dobri brat oziroma stric, gospod

Matija Peklar

župan, posestnik, gostilničar itd.

po kratki, mučni bolezni, previden s sv. zakramenti, dne 31. januarja ob 5. uri popoldne, v 76. letu starosti, mirno v Gospodu zaspal.

Pogreb nepozabnega se bo vršil v torek dne 3. februarja ob 2. uri popoldne iz hiše žalosti na domače pokopališče.

Sv. Jakob v Slov. Goricah, dne 1. februarja 1931.

DOMENIK PEKLAR, brat, in ostali sorodniki

2433

Dagmar-svila,

odlični proizvod „JUGOČESKE", je samo tedaj prava, ako ima označbo „DAGMAR JUGOČESKA".

Varujte se imitacije! Pazite na tvrdko, ker proizvaja samo „JUGOČESKA" pravo

Dagmar-svilo!

Kmetijski vestnik

Obrezovanje drevja in nega debla

Pri nas zasluži sadno drevje, predvsem jablana, že tako oskrbovanje kakor vse ostale kulturne rastline. Dandanes si niti misliti ne moremo, da bi pridelali dovolj lepega sadja, sposobnega za trg, ne da bi drevju pravilno gnojili in ga dobro oskrbovali. Vsaka domneva, da sadnega drevja ni treba pazljivo gojiti, je napačna. Razmere nas silijo v to, da se poprimemo sadjarstva z vso vnemo in da gojimo drevje z vsemi pripomočki, ki so se izkazali pri povzdigi sadjarstva za uspešne in neobhodno potrebne.

Ne povemo ničesar novega, če svetujemo, da se mora sadno drevje sedaj pozimi, če le vreme in čas dopuščata, obrezati, predvsem drevesna krona. Odstranijo naj se vse suhe veje, očistijo naj se debla mahu in lišaja in na to pobelijo z zmesjo apna in ilovice. Odstrani naj se vse pregosto vejevje, ki se križa in med seboj ovira v razvoju. Tudi vsi vodeni poganjki ali roparji naj se odstranijo, kolikor jih ne potrebujemo za razvoj debla. Ni treba še posebej omenjati, da je iztrebiti vse suhe in nalomljene veje, kakor tudi vse stare štrclje, ker tak mrtev les izredno slabi drevo in nudi le zavetje raznemu škodljivemu mrčesu, zlasti vrtnemu lubadarju in zavrtacu. Tako suhljad je prav za prav porezati najprej in šele potem je presoditi, katere druge veje je še treba odstraniti. Tudi veje, ki preveč visijo ali rasto v sosednjo krono, je odžagati.

Na splošno vzeto je čiščenje dreves takrat dobro izvedeno, če imajo glavne veje dovolj prostora in se raztezajo brez rogovil vsaj osemdeset centimetrov od debla in so po vsej svoji dolžini enakomerno porasle s stranskimi vejami in plodnimi brati. Paziti se mora, da se debelejše veje pri obrezovanju ne začesnejo in da ne puščamo štrcljev. Vse debelejše veje je izpodžagati tik ob deblu, nekoliko poševno skozi vejni obroček. Večje rane se morajo potem obrezati in namazati s cepilno smolo ali pa s katranom.

Tudi v poznejših letih moramo vzgajati drevo v višino. Ker navadno odpadejo ali se poškodujejo spodnje veje, smo prisiljeni skrbeti, da se razvijejo močni vrhovi v višino.

Pravilno ravna oni pri čiščenju sadnega drevja, če razgrne okoli drevja rjuhe po tleh, v katero potem postrga staro skorjo z mahom in vso mrčesno zalego vred in vse skupaj sežge. Tako naženje drevja izredno pomaga in naj se takrat izvede, kadar je krona že obrezana.

Za čiščenje drevja imamo razne pripomočke. Predvsem nam služijo prav dobro železne ščetke in strgulje, ki jih je dobiti za mal denar pri Kmetijski družbi. Paziti pa moramo na to, da se pri strganju luba, zlasti na jablanah, ne poškoduje zdrava koža.

Da se mah in lišaj tako hitro ne povrneta na deblo, naj se potem drevje še pobeli z zmesjo apnenega beleža in ilovice.

Skrbeti je tudi nadalje, da se rane hitro zacelijo. Če se razvije okoli rane nov lub v obliki obročka, potem smo si lahko gotovi, da se bo rana kmalu zacelila. Da se večje rane popolnoma zarasejo, je potrebno več let. Zaradi tega ravna pravilno oni, če tudi v poznejših letih zamaže nezacepljene rane z raztopljenim katranom, ki ga je prav poceni dobiti. Katran vpliva na les, da ne gnije in trohni in odvrača vlago in zrak od rane. Samoobsebi umevno je, da malih ran ni treba mazati.

Če opazimo v deblu dupla in luknje, naj se izrežejo in se votlina potem zadela s cementom in peskom (betonom). Tako se zabrani mokroti nadaljnji vhod in drevo ne gnije več naprej.

Zaradi predlanske hude zime je mnogo debel pozeblo na raznih mestih. Tak poškodovan lub, ki je odstopil od debla in je popolnoma suh, naj se ostro izreže do zdrave sive kože. Odkriti les pa naj se zamaže tudi s katranom. Nikakor se pa ne priporoča, da bi se mlado drevje zamazalo s katranom, zlasti v primerih, če jih je zajec obgrizel. V tem primeru je najbolje deblo gladko obrezati in nato zamazati z mešanico iz enakih delov ilovice, kravjeka in apna. To zmes namažemo za prst na debelo po ranah, ki se potem povežejo z vlažnim mahom in s cunjami.

Drevesom pa, kjer smo zapazili, da je okoli in okoli debla lub odmrl, ni več pomoči. Taka drevesa je najbolje odstraniti in sežgati.

Fr. K.

Prijava za izvedbo primerjalnih gnojilnih poizkusov pri krompirju

Da se dožene uporabnost glavnih dušikovih umetnih gnojil za pomladno gnojenje okopavin in se kmetovalcem pokažejo na vzgledih uspehi umetnega gnojenja, namerava napraviti kmetijska poizkusna in kontrolna postaja v Ljubljani letos pomladi večje število primerjalnih gnojilnih poizkusov s krompirjem kot poizkusnim sadežem. Postaja bo delala te poizkuse za sedaj le na teritoriju bivše ljubljanske oblasti (izvzemši črnomeljski srez) in na teritoriju sedanjega čabrskega sreza. Poizkusi bodo merili najmanj 250 in največ 5000 m². Na površinah 250, 500 in 1000² m se bo napravil le enokratni poizkus, na površini 2000 m² dvakratni, na površini 3000² m trikratni, na površini 4000 m² štirikratni in na površini 5000 m² petkratni tak poizkus. Vsak delnih poizkusov bo imel 5 parcel.

Kmetovalci, ki imajo resno voljo in resnično veselje, delati bolj komplicirane poizkuse sebi in svojim sosedom v pouk in zabavo, in imajo za ta namen na razpolago primerno zemljišče, ki leži ob kaki javni poti, in želijo obdelati letos to zemljišče s krompirjem, se pozivajo, da se prijavijo pismeno ali ustmeno **kmetijski poizkusni in kontrolni postaji v Ljubljani, Dunajska cesta 38.** V pismeni prijavi naj prijavnik navede čitljivo svoje ime in priimek, kraj in hišno številko bivališča ter pošto in železniško postajo. Nadalje mora prijavnik v pismeni prijavi navesti natančno mero (širino in dolžino) v metrih dotičnega zemljišča, ki želi delati poizkus na njem. Pri ustmenih prijavah se vse to vzame na zapisnik.

Prijave se sprejemajo do srede meseca februarja. Zamudniki se bodo upoštevali le tedaj, če bo še kaj poizkusov na razpolago.

Postaja bo dala poizkusniku vsa potrebna umetna gnojila na razpolago; delo in sadež za poizkus pa bo moral dati poizkusnik sam.

Radio

Izvleček iz programov

Nedelja, 1. februarja

LJUBLJANA 9: Predavanje o čebelarstvu. — 9.30: Prenos cerkvene glasbe. — 10: Versko predavanje. — 10.20: Predavanje o serviranju — 11: Koncert radio-orkestra. — 12: Napoved časa in poročila. — 15: Predavanje o kmečki ženi. — 15.30: Plošče. — 16: Humoristično čtivo (Milčinski). — 16.30: Godba na harmoniko. — 17: Ljudska igra »Užitkarji«. — 20: Pevski večer ge. Pavle Lovšetove. — 20.45: Koncert na citre. — 21.15: Prenos zabavnega večera UJU iz Trgovskega doma.

Ponedeljek, 2. februarja

LJUBLJANA 9: Predavanje o čebelarstvu. — 9.30: Prenos cerkvene glasbe. — 10: Versko predavanje. — 10.20: O knjigovodstvu za hotelirje. — 11: Koncert radio-orkestra. — 12: Napoved časa in poročila. — 15: Dekliška ura. — 15.30: Jazz-band godba »Zarje«. — 16: Humoristično čtivo (Milčinski). — 17: Koncert radio-orkestra. — 20: Pfeifer: Slovenska narodna pesem. — 20.30: Oktet »Ljubljanskega zvona« poje slovenske narodne pesmi. — 21.15: Koncert radio-orkestra. — 22: Napoved časa in poročila. —

BEOGRAD 11.25: Plošče. — 12.45: Koncert radio-orkestra. — 16: Plošče. — 17: Koncert na citre. — 18: Jazz-band. — 20: Koncert narodnih pesmi. — 20.30: Violinski in klavirski koncert — 21.30: Igra. — 22: Poročila. — 22.20: Lahka godba orkestra. — ZAGREB 20.30: Rezervirano za prenos. — PRAGA 16.30: Orkestralen koncert iz Moravske Ostrave. — 19.40: Kabaretni program iz Brna. — 20.40: Orkestralen in pevski koncert. — 22.20: Lahka glasba iz Moravske Ostrave. — BRNO 16.30: Prenos koncerta iz Moravske Ostrave. — 17.30: Plošče. — 19.40: Kabaretni program. — 20.40: Prenos koncerta iz Prage. — 22.20: Lahka glasba iz Moravske Ostrave. — VARŠAVA 17.40: Koncert lahke glasbe. — 20.30: Leharjeva opereta »Vesela vdova.« — 23: Godba za ples. — DUNAJ 11: Plošče. — 15.20: Popoldanski koncert orkestra. — 17: Mladinska ura. — 19.35: Barska glasba. — 20: Operetni večer. — 22.45: Godba za ples. — BERLIN 19: Lahka godba orkestra. — 20.30: Pregled novih plošč. — 21.10: Simfoničen koncert. — Godba za ples. — KÖNIGSBERG 16.30: Popoldanski koncert. — 18.30: Koncert orkestra mandolin. — 19.45: Klavirski koncert. — 20.45: Komedija. — 22.30: Godba za ples. — MÜHLACKER 16.30: Orkestralen in pevski koncert. — 20.05: Poljuden koncert operne in operetne glasbe. — 23.10: Plesna glasba iz Berlina. — BUDIMPEŠTA 12: Orkestralen koncert. — 17: Koncert ciganske kapele. — 18: Lahka glasba orkestra. — 20.20: Koncert madžarske glasbe. — Godba za ples. — RIM 17.30: Prenos koncerta iz Filharmonije. — 20.40: Operetni večer.

Torek, 3. februarja

LJUBLJANA 12.15: Plošče. — 12.45: Dnevne vesti. — 13: Napoved časa, plošče, borza. — 17.30: Koncert radio-orkestra. — 18.30: Vpliv vrtenja na obliko naše zemlje. — 19: Mladinska ura. — 19.30: Nemščina. — 20: Koncert. flavta solo in klavir. — 21: Koncert radio-orkestra. — 22: Napoved časa in poročila.

BEOGRAD 11.25: Plošče. — 12.45: Koncert radio-orkestra. — 17: Narodne pesmi. — 17.30: Narodne melodije na ploščah. — 20: Koncert narodne glasbe. — 20.30: Violinski koncert. — 20.10: Odlomki iz opere »Prodana nevesta«. — 22: Poročila. — 22.10: Koncert operne glasbe. — 22.50: Plošče. — ZAGREB 12.30: Plošče. — 17: Popoldanski koncert. — 20.30: Prenos koncerta iz Beograda. — 22.40: Lahka večerna glasba. — PRAGA 16.30: Orkestralen koncert. — 19: Prenos opere iz narodnega gledališča. — 22.20: Prenos koncerta iz Moravske Ostrave. — BRNO 16.30: Popoldanski koncert orkestra. — 19: Prenos opere iz Prage. — 22.20: Prenos koncerta iz Moravske Ostrave. — VARŠAVA 17.40: Poljuden koncert orkestra. — 19.50: Puccinijeva opera »La Bohème« na ploščah. — Prenos inozemskih postaj. — DUNAJ 11: Plošče. — 12: Opoldanski koncert orkestra. — 15.20: Plošče. — 20: Pevski večer Lotte Lehmann. — 21.10: Večerni koncert orkestra. — BERLIN 18: Pevski koncert. — 19: Lahka godba orkestra. — 20.30: Dramski večer. — KÖNIGSBERG 16.30: Popoldanski koncert orkestra. — 18.55: Koncert tria. — 20.05: Večerni koncert. — 21: Mešan program. — Godba za ples. — MÜHLACKER 16.30: Orkestralen in pevski koncert. — 19.45: Koncert na citre. — 20.30: Recitacije iz Wilhelma Buscha. — 21: Lortzingova komična opera »Hans Sachs«. — 22.15: Godba za ples. — 0.30: Nočni koncert. — BUDIMPEŠTA 17.30: Koncert lahke glasbe. — 19.30: Ciganska godba. — 20: Filharmonični koncert. — Plošče. — RIM 17: Vokalen in instrumentalen koncert. — 20.40: Prenos opere iz gledališča.

K sporedu tega tedna.

V nedeljo je poskrbljeno za zabavo našega poslušalstva: Popoldne se oglasi harmonika (g. Kokalj), zvečer pa citre (g. Mezgolits). Poleg tega se bodo igrali popoldne še Remčevi »Užitkarji«, znana kmetiška drama. Izvajali jo bodo člani ljudskega odra. Najlepši del večernega sporeda pa bo brez dvoma koncert ge. Pavle Lovšetove, ki je v našem radiu že dolgo nismo čuli. — Pri **ponedeljkovem** programu naj opozorimo na predavanje g. F. Jelenca, ki je namenjeno vsem našim hotelskim podjetnikom. Zvečer bo pel oktet »Ljubljanskega zvona« narodne pesmi. — V **torek** zvečer je solo koncert flavte in klavirja. — **Sreda je zanimiva** radi trojice predavanj: ing. dr. Kasal: Gradbene nesreče in njih vzroki, potem vedno aktualna literarna ura, nato pa dr. Stanka Vurnika izvajanja o slovenski narodni pesmi, ki so na svoj način za naše razmere nekaj docela novega. — **Četrtkov** večer je naš reprezentativni večer. Mladi pianist g. P. Šivic, nam bo predstavil moderno češko glasbo, g. P. Grba, baritonist ljublj. kr. opere, pa bo izvajal spored opernih arij. — **V petek** večer se prenaša historijska glasba iz Zagreba. — V **soboto** pa se bo prenašal družabni večer ruskih oficirjev iz oficirskega doma v Ljubljani.

Polzača in činklja v akvariju

Nežica ali polzača (Cobitis taenia, der Stembeisser) je ribica slična jegulji, samo mnogo manjša. Največji eksemplar, ki sem ga našel, ni dosegel 20 cm. Polzača ima na gornjih čeljustih šest tipalk. Plavuti so progaste in majhnih dimenzij. Tik očes ima na vsaki strani bodec, če jo vzameš nespretno v roke, boš lahko to ugotovil. Telo je tenko. Barve je temnousnjate s črnimi pegami. Na spodnji strani je sivobelkaste barve. Na šiljasti glavici in vzdolž telesa sta 2 temni progi. Polzača prebiva v vseh vodah Evrope, v blatnih jarkih in pa v bistrih vodah. Pozimi se zarije v blato, kjer čaka boljših časov. V rekah se skriva pod kamne kakor kapelj. V mivko in v blato se pa sploh kaj rada zarije, samo glavica ji moli iz tal. Drsti od aprila do junija.

V akvariju se obnaša prav lepo in je celo koristna, ker pobira na dnu vse ostanke piscidina in hrane. Kjer čuti tubifekse-črvičke jih takoj izkoplje in poje. Pred spremembo vremena plove kaj rada po akvariju ter je vidno vznemirjena. Če je v vodi akvarija premalo kisika, se poje na vodne rastline bližu površja, kjer sedi kakor tiček. Priporočam za akvarij 1 do 2 polzači v dolžini 3 do 6 cm.

Mnogo lepša je činklja (Misgurnus fossilis, der Schlammbeisser). Slična je polzači, samo da je telo bolj valjaste oblike, namesto 6 pa ima 10 tipalk: 6 na gornji, 4 pa na spodnji ustni. Tudi činklja ima pod očni dva bodca, s katerimi te lahko ubode, če jo nespretno primeš. Barva činklje je rdečkasta, s črnimi progami vzdolž telesa, na spodnji strani je belkasta s črnimi točkami.

Činklja prebiva v mirnih vodah in samo v blatu. V takih vodah je poleti navadno malo kisika, zato pride ribica često na gladino, da vdihava zrak. Ako voda v poletnem času izhlapi, ostane činklja v blatu in živi več mesecev brez vode. Pozimi se zarije v blato. Drsti se od aprila do junija.

O činklji se pripoveduje, in to je tudi res, da učinkuje nanjo elektrika iz atmosfere. Ko se zračni tlak pojača, postane nemirna in plava nervozno po akvariju ter ti naznanja slabo vreme že 24 ur prej. Činklja biva v srednji in vzhodni Evropi.

Akvariste, ki bodo gojili činklijo v akvariju opozarjam, da vzamejo majhne eksemplarje. Na dno naj nasipajo samo oprano mivko, ker se činklja zariva precej globoko v pesek, če sluti, da so tubifeksi na dnu pod peskom, sicer pa vodo skali.

Polzača in činklja sta skromni in trdni ribi in zaradi svojih posebnosti ne bi smeli manjkati v akvariju mrzlovodnih rib.

O. S.

Iz življenja in sveta

Zarota dervišev proti moderni Turčiji

Izjemno sodišče v Mesemenu, kjer so fanatični derviši ubili učitelja Kubilaja, je izmed 214 obtoženih duhovnikov obsodilo 39 obtožencev na smrt. Slika nam prikazuje tri starce - derviše, voditelje zarote in povzročitelje nemirov.

Raketna pošta med Evropo in Ameriko

Optimizem nemškega profesorja — Čez 15 let bo mogoče leteti na mesec

Moderna tehnika smatra, da si je človeštvo že osvojilo ozračje in da je v letalstvu treba le izpopolniti dosedanja prevozna sredstva, da se doseže popolna gotovost in varnost zračnih potovanj. Zato so se podjetni in iznajdljivi duhovi lotili problema, kako si osvojiti tudi vsemirje ter zvezati sosedne planete z našo zemljo. Vsi tehniki, ki delujejo v tem pravcu, so si edini v tem, da za polet v vsemirje prihaja v poštev edino raketno letalo. Znani so nam že razni poskusi, ki pa so se vsi končali z neuspehom, tako da so se izumitelji zopet zatekli v svoje laboratorije, kjer preizkušajo nadaljnje možnosti raketnega poleta na temelju dosedanjih izkušenj. Poskus, ki ga je napovedal za tekoče dni ameriški profesor dr. Lyon, se še ni izvršil in Američan čaka na gori Monte Retorto v italijanskih Alpah še vedno pripravnega trenutka in ugodnega vremena, da spusti svojo raketo v stratosfero.

Vesti o podjetju Američana so dale znanemu nemškemu profesorju Oberthu povod, da se je oglasil v listih in dal nekoliko prav fantastičnih in optimističnih izjav o osvojitvi vsemirja z raketami. Prvo raketo, pravi prof. Orth, so izumili Kitajci pred kakimi 900 leti. Od tedaj se stvar ni razvila niti za korak dalje Znanost se ni bavila s tem izumom, ker je smatrala, da ima raketa zavoljo svoje teže premajhno učinkovitost na večje daljave. Šele razprava »Pota plovbe v prostoru« izpod peresa prof. Obertha, je oživila zanimanje javnosti za raketo in za nje veliko važnost v bodočnosti. Danes se vprašanje že močno proučuje in to proučevanje je dognalo, da za gonilno snov ni primeren smodnik, marveč edino razna tekoča goriva, kakor bencin, vodik in metan. Prva raketa, ki jo je spustil prof. Oberth v zrak, je tehtala 40 kilogramov, naslednja bo težka 50 kg in bo ponesla v višino 50 kilometrov razne priprave za merjenje. Ta raketa bo predhodnik one, ki bo nesla na Mars dva potnika Prvo njeno potovanje bo imelo za cilj Mars ali mesec. Že pred enim letom se je ponudilo kakih 130 ljudi, ki bi radi leteli v vsemirje, ali prof. Oberth jim je moral povedati, da so prišli s svojo ponudbo vsaj 15 let prezgodaj. Prej da namreč še ni mogoče misliti na polet na Mars Daleko lažje in prej pa se bo uresničila raketna pošta med Evropo in Ameriko, ki bi se po mnenju nemškega profesorja že danes lahko izvršila. Česa še nedostaje za to potovanje, profesor ne pove, pač pa pravi, da bi vožnja v raketi na progi Dunaj-New York trajala vsega skupaj le 30 minut. Cilj rakete bi se dal natančno določiti in bi bil v krogu s premerom enega kilometra. Prej pa je treba vsekakor izumiti primerno krmilo za rakete. Prof. Oberth je trdno uverjen, da se mu bo kmalu posrečilo dvigniti se v vsemirje in pristati na kakem sosednem planetu. O povratku na zemljo pa še ne premišljuje.

Francoski general Berthelot †

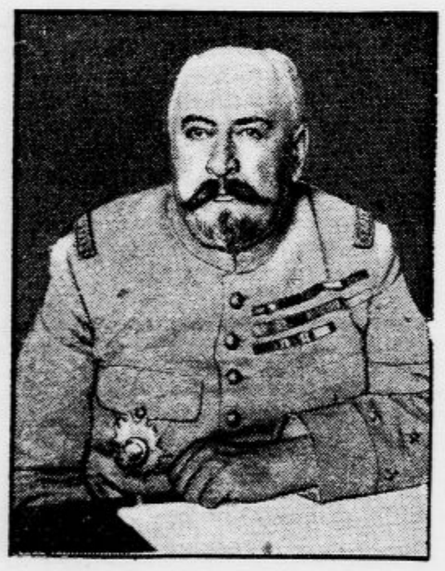

znani francoski vojskovodja, prijatelj in sodelavec maršala Joffrea je podlegel bolezni, ki ga je že pred tedni prikovala na bolniško posteljo.

Moderni alkimist Tausend

Nemško javnost je Tausendov proces razdvojil v dva tabora, od katerih eden smatra kleparja-zlatodelca za sleparja, drugi pa veruje v njegove čudodelne in zlatonosne poskuse. Priči grof Pestalozzi in baron Oberwurzer sta javili sodišču, da sta se odločili predložiti skrivnostni recept izdelovanja zlata v preiskavo profesorjema Roentgenu in Königschmiedtu. Ta dva učenjaka naj potem izdasta svoje strokovnjaško mnenje o procesih, ki jima doslej še niso znani Morala pa se bosta zavezati, da skrivnosti ne izdasta niti pri obravnavi, ako bi ju sodišče zaslišalo kot izvedenca.

Nadaljnja priča Dunajčan Killnay, ki je v podjetje vložil 50 000 mark, pripoveduje, kako je posredoval med Tausendom in italijansko vlado. Italija se je sicer zanimala za zlato, poslala pa je k poskusom kot strokovnjaka prof. Durina, ki je dognal, da Tausend slepari. Pri teh besedah se je Tausend bučno zasmejal in se veselo tolkel po stegnu. Sodišče je sklenilo, zaslišati tudi prof. Durina. Tausend je izjavil, da ni Italijanom stavil nikakih ponudb, da pa so nasprotno oni vedno silili vanj s ponudbami, zato je radoveden, kaj bo izpovedal italijanski izvedenec. Največ zanimanja je vzbudila priča Kummer, o katerem je znano, da je bil zaupnik generala Ludendorffa pri Tausendovem podjetju. Kummer je kemik in pripoveduje, kako je dobil v roke Tausendovo razpravo o 180 prvinah. Ko je delal poskuse, je v resnici odkril te prvine O Tausendovih poskusih pravi priča, da so se vršili ne samo na kemični, marveč tudi elektrolitični način. Enkrat se je pri tem rabilo srebro, drugič pa svinec. Kummer je trdno uverjen da so Tausendovi poskusi nad vsak dvom vzvišeni in zanesljivi ter vseskozi uspešni. Po njegovem mnenju igrajo pri tem važno vlogo kozmični vplivi, kajti spreminjanje svinca v zlato ni kemični, marveč fiziološki pojav. Zato dajejo poskusi ob rastočem mesecu večji uspeh nego kadar mesec pojema. Priča sam je pred Ludendorffom delal poskuse z zelo dobrim uspehom.

Drese za smučarje

iz najboljšega švedskega lodna najcenejše pri

Drago Schwab, Ljubljana.

Miss Rachel Crowdy

Načelnica odseka za socijalna vprašanja in za borbo proti mamflom gdč. Crowdy je dala ostavko na svoje mesto. Bila je 11 let načelnica tega odseka.

Plaz zasul četo italijanskih alpinov

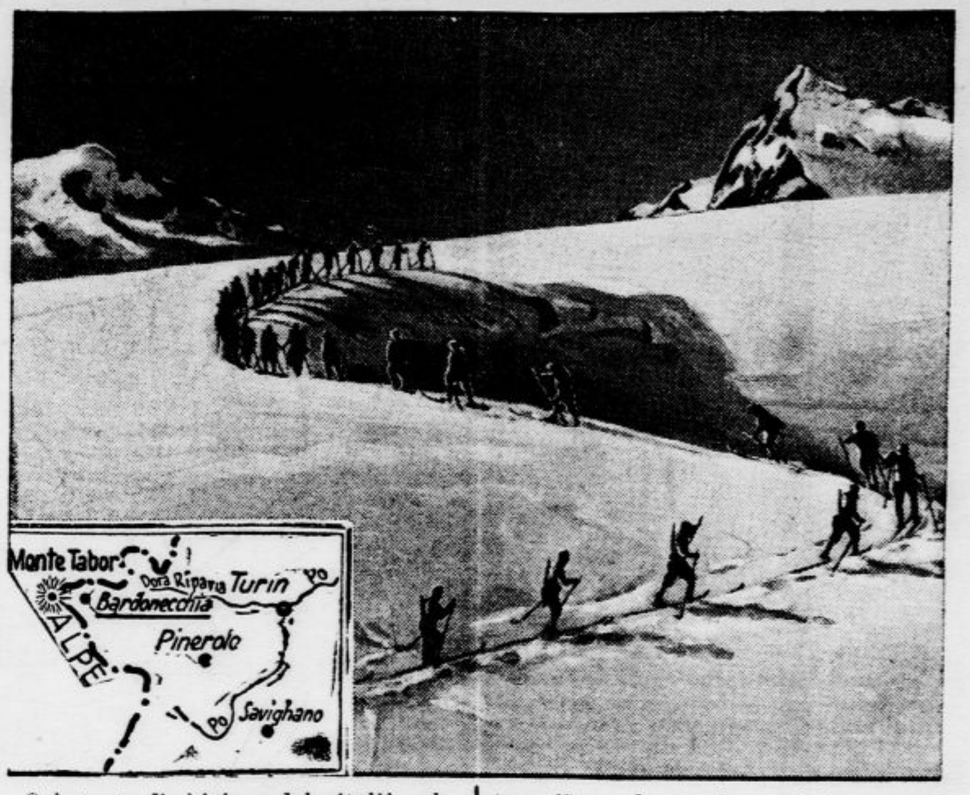

O katastrofi, ki je zadela italijansko smučarsko patruljo polka planinskih lovcev, smo že kratko poročali, naknadno pa daje italijansko vojaško poveljstvo še naslednje pojasnila o vojaški tragediji. Prošlo soboto je polkovno poveljstvo prekinilo vaje, napovedane v okolici gore Tabor ob francosko - italijanski meji, boječ se, da bi se vreme še poslabšalo in bi bile čete ogrožene po plazovih Povelje pa ni več doseglo sprednjih oddelkov in četa, ki je bila poslana proti gori Tabor, je ne vedoč, da je vaja odpovedana, odšla da zasede planšarsko kočo ob meji. Četa smučarjev je prenočila v koči, ker pa je ostala brez hrane, se je v ponedeljek napotila v dolino Po polurni hoji pa je vojake zalotil plaz, ki je pokopal pod seboj polovico moštva. Preostali so sicer rešili nekoliko tovarišev, devetnajst vojakov pa je ostalo pod snegom. Četa se je ponovno vrnila v planšarsko kočo, kjer je zopet prenočila in prihodnji dan zopet poskusila sestop. Tudi to pot je zašla v snežni metež, ki je odnesel s seboj 40 mož. Ker pa je bil sneg redek, se jih je večina rešila in se ponovno vrnila v kočo. Ostali so brez hrane zato je polkovno poveljstvo poslalo na delo ves polk, da na nevarnem mestu izkoplje rov skozi sneg ter na ta način prožl ponesrečencem prvo pomoč.

Gornja slika nam prikazuje pohod italijanskih planincev v gore, zemljevidna skica v levem vogalu pa nam kaže ozemlje na meji, kjer je prišlo do opisane nesreče. Gora Tabor leži na francoskih, kraj Bardonecchia pa na italijanskih tleh, vmes je začrtana meja med obema državama.

Umor z uro

Charles Fox se je pred nekoliko leti preselil iz Chicaga v državo Virginijo, kjer si je v kratkem času pridobil velikansko imetje in postal lastnik tobačne tovarne V tej tovarni je zaposlil z dobrohotnim namenom mladega inženjerja Higginsa, ki je bil prišel z njim iz Chicaga v Virginijo z namenom, da bi na kakršenkoli način obogatel, kar mu pa ni uspelo No, za to, da mu je Fox zagotovil eksistenco, se ni izkazal posebno hvaležnega. Oba moža sta se bila seznanila z bogato vdovo, ki je dala Foxu prednost, Higginsu, ki se je bil polakomnil samo njenega bogastva, pa temeljito košaro. Tedaj je Higgins prisegel, da se bo maščeval, in je svojo prisego tudi izvedel. Pred nekoliko dnevi je prejel Fox za svoj rojstni dan krasno, staro uro v dar s sporočilom da mu jo pošilja vdova, ki želi, da bi jo sam navil, češ, da prinaša to trajno srečo. Tovarnar je hitel izpolniti to željo, v hipu, ko je pričel uro navijati, pa je nastala strahovita eksplozija, ki ga je raztrgala na kose in težko ranila nekega služabnika, ki je bil ta čas v sobi. V uri je bila skrita ekrazitna bomba, ki se je sprožila ob navitju Vdovo so smatrali za storilko in so jo aretirali. Zaman je zatrjevala svojo nedolžnost. Šele ko so prijeli moža, ki je bil Foxu prinesel uro, se je pokazalo, da je bil peklenski umor Higginsovo delo. Iznebiti se je hotel tekmeca, obenem pa se je hotel maščevati vdovi, ki ga je bila zavrnila. Njega samega niso prijeli, ker je takoj po izvršenem dejanju izginil

TOGAL-TABLETE

so najpopolnejše zdravilo proti

revmatizmu, protinu, ishiasu, | hripi, živčnim bolečinam, boleznim prehlada.

Togal-tablete, na kliniki preizkušene, učinkujejo naglo in zanesljivo. V začetnem štadiju vzete vas obvarujejo vsakega hudega in nevarnega obolenja. Togal-tablete učinkujejo uspešno tudi v zastarelih slučajih in kjer so druga sredstva odpovedala. Poskusite, pa se boste prepričali tudi vi!

Dobivajo se v vseh lekarnah.

Miss Španija

gdč. Emelina Carreno

Zasebne brzojavke iz zraka

Na zračni progi Berlin-Dresden-Praga-Dunaj bodo uvedli te dni novost, s kakršno se ne more ponašati še nobena druga zračna prometna proga. Potniki bodo lahko oddajali med vožnjo zasebne brzojavke, ki jih bodo sprejemale brezžične postaje na letališčih omenjenih štirih mest in jih odpremile na pravi naslov. Brzojavke iz letala pa ne bodo smele obsegati več nego 15 besed in bodo precej drage.

Cigani – državotvorni element

V severni Kavkaški, kjer imajo cigani že eno svojo delovno kolektivno gospodarstvo, so si ustanovili te dni svoj prvi sovjet. Otroci se uče v svojem ciganskem jeziku in če bo eksperiment količkaj dobro uspel, ni izključeno, da pridejo cigani v okrilju Sovjetske zveze do svoje prve samostojne republike.

Hinko Prebolj:

Osveta

(Iz spominov na Carigrad.)

Na zemljo se je spustila tiha noč in vitki minareti so se obdali s skrivnostno tančico teme. Na Carigrad je legal pokoj. Turški del mesta se je umiril. Trgovci, za dne tako glasni, so utihnili ter zaprli svoje lokale. Pocestni otročaji so se razkropili in ulica je postala mrtva. Le par umazanih kavarn je še razsvetljenih in iz njih prihaja glasno govorjenje pomešano kdaj pa kdaj s hripavim smehom.

Po taki ulici sem stopal tisto noč. Hotel sem videti, kakšen je ta tolikokrat opisani del Carigrada ponoči.

Iz majhne hiše je stopila na ulico lepa Turkinja in za njo še mlad Evropec. Obstal sem na drugi strani ulice, v senci tako, da me onadva nista opazila Izza oblakov je tisti hip prilezel mesec ter obsvetil to idilo v turški četrti.

Začutil sem strah za oba ljubimca, ker sem vedel, da jima bo slaba predla, ako ju zaloti kak Turek. Posebno, ker ravno v tem okraju niso domačini preveč prijazno gledali nas tujcev.

Onadva tam sta obstala. Mlada Turkinja je naslonila svojo glavico na njegova prsa, on pa je gladil njene lase, ki so se v svitu mesečine lesketali kakor svila.

Radoveden sem se tiho splazil na drugo stran ulice ter se skril par korakov od njiju, v neki prizidek razpadajoče hiše.

Ne boš me zapustil, »efendi?«, sem čul njen šepet. »Vzameš me s seboj?«

On je pritrdil »Kakor sem obljubil. Jutri ob tej uri bodi pripravljena. Samo pazi, da on ničesar ne opazi.«

Zdrznil sem se »Pobegniti hočeta,« sem pomislil »Nevarno podjetje!«

Toda onadva sta bila očividno drugega mnenja, ker njegovo lice je izražalo brezskrbnost in trdno odločnost Le ona se je včasi ozrla po ulici, kakor bi se bala nekoga, da ne bi preprečil izpolnitve njenega hrepenenja.

Precej časa sta stala tako v objemu in od srca sem želel, da bi se jima beg posrečil. Končno se je on poslovil, ona pa je zrla za njim, dokler niso njegovi koraki zamrli v temi

Hipoma pa je vzkliknila. Tedaj sem šele opazil, da stoji pred njo, kakor izkopan iz zemlje, grd, star Turek. Ostudno se je zarežal.

»Oho tičica! Pobegniti nameravaš? S svojim ljubimcem, kaj? Slišal sem, kar sta govorila. Toda vedi: kupil sem te zato, da boš moja! Ali si razumela?«

Sklonila je glavico. Stari dedec se je zagrohotal. Ali ti je žal, da sem te zalotil? Te muhe ti izbijem iz glave! Iz žepa svojih širokih hlač je potegnil dolg korobač in dobro sem slišal, kako je siknilo po zraku. Nato je padlo na dekličin hrbet in iz njenih ust se je izvil stokajoč vzdih. Hotel sem planiti iz svojega skrivališča, a neka tajna moč me je prikovala na mesto, da se nisem mogel ganiti.

Dedec je spet dvignil roko s korobačem, a dekle je planilo k njemu in ga zagrabilo za zapestje.

»Ne boš me bil,« je zaihtela, »jaz ljubim onega mladega tujca in pojdem z njim. Ničesar nočem več slišati o tebi — — —.«

Starina jo je odrinil od sebe. Iztegnil je roko in pokazal proti hišnim vratom. »Noter!«

Dekle je trmasto odkimalo. »Noter!«, je ponovil Turek in njegov glas se je tresel. Dekle se ni ganilo.

Tedaj je planil k njej. »Ali boš ubogala?«

»Ne vrnem se več v tvojo hišo!«, je odvrnilo dekle.

V mesečini se je Turkovo telo zagugalo, kakor da bi se hotelo prevrniti. S strahom sem opazil, da se mu sveti v roki nož. Slišal sem, kako je skozi zobe vprašal: »He, kača, torej se nočeš pokoriti?«

Ostro rezilo je napravilo v zraku krog. Planil sem iz svojega skrivališča, a preden sem utegnil preprečiti uboj, je dekličino telo klecnilo in se sesedlo na zemljo.

Turek je hladnokrvno potegnil nož iz njenega trupla in ga obrisal ob hlače. Pristopil sem k njemu.

»Kaj si storil, človek?« Pokazal sem z roko na truplo, ki je ležalo v poslednjih krčih na tleh. Videl sem, da ubogi mladi Turkinji ni več pomoči.

Turek se je ozrl vame in na njegovem obrazu sem bral neverjetni cinizem. »To je moja osveta!«, je zamrmral, se malomarno okrenil in stopil v hišo.

Šel sem na policijsko prefekturo, da naznanim ta slučaj ter pošljem zdravnika k oni ubogi deklici.

V pisarni je smrčal stražnik in s silo sem ga moral prebuditi, da sem mu povedal svoj doživljaj. Zehaje me je poslušal. V tem je vstopil dežurni uradnik.

»Kaj se je zgodilo?«, je vprašal stražnika, ne da bi pogledal mene.

»Menda je spet nekdo ubil svojo ženo«, je zaspano odgovoril stražnik.

Uradnik je malomarno skomignil z rameni, nato me je zaslišal.

»Pošljite vendar vsaj zdravnika, morda je še kako upanje, da —«

Začuden me je uradnik pogledal. »Zdravnika? No, če pride, mu že naročim, da si pojde ogledat truplo.«

Uradnik je zamahnil z roko, položil akte v miznico in se naslonil na mizo, ne da bi se še kaj zmenil zame.

Prefekturo sem zapuščal z dokaj čudnimi občutki. »Torej žena vam je sužnja«, sem si mislil, »in lahko jo ubijete kakor psa . To se vam vidi bolj malenkostno, od najbolj neznatne tatvine.«

Danilo se je že, ko sem dospel v svoje stanovanje Legel sem, a zaspati nisem mogel. Pred seboj sem videl otožni obraz mlade, lepe Turkinje, ki v poslednjih, smrtnih krčih kliče: »Efendi, pridi, pomagaj mi!«

Njen efendi pa se je morda ravno tisti hip zabaval ob šampanjcu in mislih na mlado Turkinjo toliko, kolikor mislimo na cvetlico, ki smo jo vrgli na tla in pohodili.

Zora voda

proti sivim lasem!

Ne barva, temveč vrača sivim lasem prejšnjo naravno barvo.

Zak. zašt. Odobrena od zdravstvenega odseka pod št. 1793—20 kot za zdravje popolnoma neškodljiva Uspeh siguren in trajen Cena steklenici brez poštnine Din 35.—.

ZORA VODA I. OREL, Zagreb

Radićeva (Duga) ul. 32.

Pošljemo po povzetju, in to samo na čitljive naslove.

442

Vsem sorodnikom, znancem in prijateljem javljamo žalostno vest, da je umrl naš predragi soprog, oče, tast, svak, stari oče, stric itd., gospod

Peter Del Linz

trgovec in posestnik v Hruševju pri Postojni

danes ponoči v 79. letu starosti po kratki bolezni.

Pogreb se bo vršil 1. februarja 1931 ob 15. uri iz hiše žalosti v Hruševju na farno pokopališče v Hrenovicah.

Ljubljana-Hruševje, dne 31. januarja 1931.

ŽALUJOČI OSTALI

Občina Ljubljana
Mestni pogrebni zavod

V globoki žalosti naznanjamo vsem sorodnikom, prijateljem in znancem pretužno vest, da je naša nad vse ljubljena, dobra mama, stara mama, sestra, teta in svakinja, gospa

FRANČIŠKA NOVAK

gostilničarka in posestnica

dne 30. t. m. po kratki, mukepolni bolezni, previdena s tolažili sv. vere, boguvdano preminula.

Pogreb nepozabne pokojnice bo **v nedeljo, dne 1. februarja 1931 ob ½ 3. uri popoldne** iz hiše žalosti, Rimska cesta 19, na pokopališče k Sv. Križu.

V Ljubljani, dne 31. januarja 1931. 2415

Žalujoči ostali

Inventurna prodaja

do 8. februarja

po znatno znižanih cenah!

Nekaj primerov:

Tarlatan za maske . . m	Din	14.—
Lamé svila, mod. barve za obleke m	Din	37.—
Taffet v vseh barvah za obleke .	Din	50.—
Foulard svila vzorč. za obl. Din 49 in	Din	39.—
Plesne obleke taffet svila, zadnji kroj	Din	290.—
Damske vestice, cefir volna od .	Din	59.—
Damska pletena obleka od . .	Din	198.—
Damske tricot hlače bombažaste .	Din	17.—
„ tricot svilene hlače . .	Din	26.—
„ svileni moderčki . .	Din	14.—
„ kombineže, flor . . .	Din	29.—
„ kombineže, bat. barv .	Din	24.—
„ spalna srajca s čipko .	Din	42.—
„ rokavice usnjene, podlož.	Din	69.—

NE ZAMUDITE PRILIKE!

POŠILJAMO PO POŠTI!

Mestni pogrebni zavod Ljubljana — Brez posebnega obvestila

V globoki žalosti potrt naznanjam, da je danes zjutraj gospa

Franja Pollak

roj. Peterca

po daljšem bolehanju, večkrat previdena s sv. zakramenti, mirno v Gospodu zaspala.

Pogreb se bo vršil iz hiše žalosti, Dunajska cesta št. 23, v ponedeljek, dne 2. februarja ob ½ 3. uri popoldne.

Ljubljana, dne 31. januarja 1931. 2426

Karl Pollak st., soprog

Karl, Jean B. in **Pavel Pollak** sinovi

Helena ing. Remec-ova, Meta dr. Megler-jeva in **Špelka dr. Miličić-eva** hčere

Luigia roj **Fogar, Ema** roj. **Jelovšek** in **Anuška** roj. **Jarc**, sinahe

Ing. Vladimir Remec, dr. Vendelin Megler in **dr. Ivo Miličić**, zeti

Franc Peterca, Terezija dr. Trtnikova, Josefina Peterca in **Ana Ribič.** brat in sestre

Vsi vnuki in ostalo sorodstvo

Obveznice vojne škode so najboljša in najvarnejša naložba kapitala. Vsaka izguba je izključena, ker se mora vsaka obveznica amortizirati z 1000 Din. Najmanjši dobitek 5.000 Din.

Dne 16. FEBRUARJA t. l. se vrši

žrebanje dobitkov obveznic vojne škode

s sledečimi dobitki:

1 dobitek od . . . . . 500.000 Din	10 dobitkov po . . . . . 50.000 »
2 dobitka po . . . . . 250.000 »	20 dobitkov po . . . . . 25.000 »
5 dobitkov po . . . . . 100.000 »	50 dobitkov po . . . . . 10.000 »
	100 dobitkov po . . . . . 5.000 »

Te drž. obveznice prodajamo tudi na mesečna odročila in to najmanje:

2 komada nominale 2.000 Din na 18 mesečnih obrokov po 62 Din
ali 2 komada nominale 2.000 Din na 24 mesečnih obrokov po 48 Din

Z izvršenim prvim vplačilom dosežete pravico na sodelovanje pri žrebanju in na dobitek.

BANKOVNO KOMANDITNO DRUŠTVO A. REIN I DRUG

ZAGREB

Ilica 15, Trg Kralja Tomislava 17; Podružnica BEOGRAD, Knez Mihajlova ulica 47

Okoli 20. februarja izide v naši nakladi časopis »VJESNIK SREČE« s popolnoma avtentičnimi rezultati vseh dosedaj izvršenih amortizacijskih žrebanj in žrebanj dobitkov obv. vojne škode. Posamezna številka 10 Din.

Mladost, svežost, lepota!

CREME DARUVARY

Najbolj dovršen proizvod moderne in znanstvene kozmetike. Kar po prvi uporabi postane koža sveža, mehka in fina, odstrani vso nečistost, mozolje, spuščaje, pege, rdečico nosu in drugo. Na zahtevo smo razposlali okoli 30.000 poskušnjih puščic ter na temelju tega prejeli mnogo priznanic in nad 20.000 naročil. Ne verujte nikomur, ampak zahtevajte brezplačno poskusno puščico, da se prepričate. Pošljemo Vam jo brezplačno, ako nam pošljete za stroške v znamkah 3 Din. Originalne trioglate puščice dobite po ceni od 15 Din v vsaki apoteki, drogeriji in strokovni trgovini. S pošto pošlje: 2121

apoteka BLUM, Subotica 17.

Štev. 299/31 Štev. 352

Razglas.

Mestna občina Novo mesto proda iz svojega gozda v Cegelnici, ki je oddaljen od glavnega kolodvora v Novem mestu 3 km 1.136.81 m³ smrekovega lesa na rastilu, v debelosti od 10 do 45 cm.

Seznam drevja in kupni pogoji so v občinski pisarni na razpolago.

Pismene ponudbe se morajo staviti najkasneje do 10. II. 1931. 2412

Županstvo mestne občine Novo mesto
dne 30. januarja 1931.

Dr. J. Režek m. p.

SUROVO MASLO
(Tafelbutter)

najfinejše, dobavlja v vsaki množini od 4 kg naprej franko, in sicer po ceni 30 Din kg proti povzetju

409

Franc Kolleritsch
Apače pri Gornji Radgoni

Vodeča zagrebška tvrdka

z manufakturo **išče sposobne in agilne zastopnike** za Ljubljano in bližnjo okolico. Biti morajo sigurnega nastopa, ker bodo obiskovali le boljše stranke. V poštev pridejo le oni gospodje, ki so že do sedaj delali z dokazanim uspehom. Ponudbe z navedbo mesečnega prometa je poslati na ogl. odd. »Jutra« po »Visok fiksum in provizija«. 2204

---

kože DIVJAČINE

vseh vrst in v vsaki količini kupujem v vseh letnih časih. Imam veliko zalogo lepih strojenih polhovih kožic. **V Ljubljani, Sv. Florjana ulica štev. 9.** 388

Tovarna koles, šivalnih strojev itd. namerava ustanoviti v vseh večjih krajih dravske banovine podružnice in išče za vodstvo

poslovodje in poslovodkinje

Nudi se fiksna plača in provizija, potrebna pa je kavcija v gotovini od 20.000.— Din dalje. Vodstvo podružnic lahko prevzamejo gg. trgovci iz dotičnih krajev, ki razpolagajo z lokalom in kavcijo. — Samo resne ponudbe na oglasni odd. »Jutra« pod šifro »Amerikanski sistem« 2410

POUDRE SIAMOISE
EN TOUTES COULEURS
CRÈME SIAMOISE
JOUR ET NUIT
Création : JEAN DE PARYS. Paris

ZASTOPSTVA:
LJUBLJANA Drogerija SANITAS ::
MARIBOR Parfimerija V. VLASIĆ
CELJE Drogerija SANITAS ::
2027

Zastopnika

veščega strokovnjaka, dobro vpeljanega, **za Slovenijo,**

sprejme takoj eksportni mlin v Bački Ponudbe z referencami poslati na oglasni zavod Schmolka, Novisad, pod šifro »Zastupnik Ljubljana«. 2332

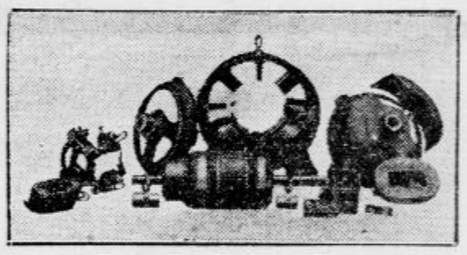

Aleksander Kozić

koncesionirano elektrotehnično podjetje
in
elektromehanična delavnica

LJUBLJANA, Cesta v Rožno dolino 44.
Telefon št. 3041.

KUVERTE

vseh vrst nudi

najugodneje

„KUVERTA" D.D. LJUBLJANA
Kolodvorska 2 Vodnikova 1

To lahko tudi Vi!

Sedaj sami muziciramo ter se izvrstno zabavamo v teh dolgih zimskih večerih. Veselje in družabnost sta zaveli k nam. K svojim dobrim glasbenim instrumentom smo prejeli tudi popolnoma zastonj učne zvezke, ki nas na prijeten način poučujejo v glasbi. Tudi Vi se lahko naučite kak instrument. —

Zahtevajte samo brezplačen

glavni katalog

s knjižico „Kako postanem dober glasbenik?" — od največje in najcenejše odpremne tvrdke glasbil v Jugoslaviji:

Meinel & Herold

tvornica glasbil in harmonik

prodajna podr. Maribor Kt 101

Mladostna lepota!

231

NOVA KOŽA OBRAZA. Z uporabo epohalnega zadnjih bioloških preparata dr. Dorraine & Cie., Pariz »Astrigent Special Venus« postane obraz v 10—14 dneh popolnoma izgubljen et za v-dno vse gube, madeži pege boboljice, maščoba in groba koža — Obraz postane nežen, svež in mehek, kakor pri majhnem otroku. — Garnitura stane 92 Din

LEPA OKROGLA IN POLNA PRSA se okras vsaki dami. Če prav so prsa se tako jako zakrljana in viseča, topila bodo z uporabo »Lait de Junon« zavidno bujnost, okrogost in trdnost v najkrajšem času Stan 85 Din.

RAVNO DRŽANJE TELESA se doseže z nošenjem »Saša Geradehalterja« Pospešuje normalno dihanje in pravilno delovanje pljuč V 14 dneh se pripognjen in grbast hrbet popolnoma poravna Stane 52 Din

»CENTIFOLIA« kosmetični zavod, Zagreb, Jurišićeva 8 Zahtevajte brezplačne ilustrovane cenike! IV

Hrastove plohe

popolnoma suhe, brez grč, Ia, 6 cm debele, 40—50 cm široke, 250—350 cm dolge **KUPIM.** Ponudbe s ceno poslati na mestni župni urad Jesenice, Gorenjsko. 2346

Ustanovljeno 1852.

Teod. Korn
Ljubljana

Poljanska cesta št. 8
(prej Henrik Korn)

krovec, stavbni, galanterijski in okrasni klepar. — Instalacija vodovodov in central. kurjave. — Naprava strelovodov; kopališke in klosetne naprave.

UGANKO Z NAGRADAMI V VREDNOSTI 23.000 DINARJEV

Katera dva sta bratca?

Ženski list „ŽENA IN DOM"
razpisuje

Od teh treh otrok sta dva fantka, ena je pa punčka. Torej lahka uganka, ki jo tudi Vi lahko rešite.

Nagrade so tele:

1. Šivalni stroj v salonski omarici Din 5000.—. 2. Radioaparat, darilo tvrdke Elektroindustrija« d. d., Gosposvetska 3, Din 3000.—. 3. Gramofon Din 1200.— 4. »Kranjec in Kranjica« Din 300.—. 5. Zlato nalivno pero Din 220.—. 6. do 8. 600 knjig in 1200 slik.

Nagrade od 1. do 5. se bodo izžrebale v notarski pisarni gospoda notarja Pleiweissa v Ljubljani. 2301

Če hočete, Vam pošljemo list »ŽENA IN DOM«, v katerem je razpisana uganka, na ogled. Odrežite spodnji kupon. Zapišite razločen naslov in kupon nalepite na dopisnico, ki jo naslovite na upravo v Ljubljani ,Prule 11/a!

— — — — — — — — KUPON. ODREŽITE! — — — — — — —

UPRAVA LISTA »ŽENA IN DOM«! LJUBLJANA, PRULE 11/a.

Pošljite mi Vaš list, v katerem je razpisana nagradna uganka **brezplačno na ogled.** Če se razpisa ne bom udeležil, potem se obvežem, da Vam **list nepoškodovan v treh dneh vrnem.**

Ime: _____

Bivališče: _____

Zadnja pošta: _____

INSERIRAJTE V „JUTRU"

Brezobrestna posojila

za zidavo hiš, za nakup hiš in posestev, za prevzem hipotek na hišah in posestvih daje svojim članom

„Jugrad"

Jugoslovanska gradbena in kreditna zadruga r. z. z o. z. v Ljubljani

Pravila proti plačilu Din 5·— v znamkah. Za odgovor prosimo znamko.

Uradne ure od 8—12 in od 14—18. 2013

Tapetniki in sedlarji ter sorodni obrtniki,

ali že imate tak stroj? 2377

Še ne?!!

Naročite ga takoj pri

I Jugost. izdelovalnici strojev za cupanje žime, volne i.t.d.

Franc Simon, Orhnika

Garantirano čisto svinjsko mast

v lahkih konvah po 25 kg razpošiljam po povzetju franko Osijek po Din 13.25 (ali franko Ljubljana po Din 13.85) počenši od 1 konve. Izvolite se z 1 poskusom prepričati o kakovosti, jamčim do zadnjega kg. Cenjena naročila naslovite na t. t. 2356

ŠIMO S. WEISS

OSIJEK, Desatičina 11

DVA POLIRJA

za gradbo cest, mostov in regulacijo rek (globoke zgradbe) in

STROJNIKA

k vrtalni napravi (kompresor), le prvovrstne moči **išče za takoj**

Gradbeno podjetje inž. JOSIP DEDEK,
Ljubljana, Žibertova ul. 7, I. nadstropje. Telefon 2237

IZVANREDNA PRILIKA! Železna služinska patent postelja zložljiva, s tapeciranom madracom, zelo praktična za vsako hišo, hotele, nočne službe in potujuče osebe stane samo Din 390.— Razpošiljam po poštnenom povzetju.

Lesena patent postelja, zložljiva, s tapeciranim madracom, zelo praktična, stane samo D 280.

Potem imam veliko zalogo čisto čohanog perja kg po D 48.—, druga vrst kg po D 38.—, čisto belo gosje kg po D 130.—, in čisti puh kg po D 250.—. Razpošiljam po poštnem povzetju. Modroci punjeni z volnom staneju samo Din 750.—.

L. BROZOVIĆ, ZAGREB Ilica 82.

Ljuba Prennerjeva:

Pohorska vigred

»To pa, to! Saj tudi vsi vedo, da je Luka najbistrejši mož daleč na okoli. Morda ga prav zaradi tega v nič devljejo, ker ne prenesejo, da bi bil še kdo pametnejši od njih. Kjer morejo, privlečejo na dan vse, kar je storil, da ga imajo s čim pikati in se mu posmehovati. Jaz pa ga imam rada in še marsikdo ga ima tudi rad. Tudi ženin bi se bil lahko, če bi hotel, pa se noče.«

»Ali bi ga vzeli vi, če bi vas zasnubil?«

Vprašanje je hotelo biti šaljivo-hudomušno in Ciril se je tudi nasmehnil, a za tem smehljajem je prežala ostra in jezava ljubosumnost.

»O — zakaj pa ne?« je nedolžno vprašala Marička in, hoteč biti resna, nabrala čelo v stroge gube. »Ali ni postaven fant? Dober mož bi bil«.

»Seveda — in da šepa, to vas ne moti, kaj ne?« je hudobno odrezal mladenič.

Marička se je naglo okrenila, kakor da bi hotela videti, ali je mogel Luka slišati zadnje besede. Cesta je bila prazna, niti korakov po kamnu ni bilo slišati, bila sta pač še daleč za ovinkom.

Uprla je svoje jezne oči vanj, ki je stal pred njo, malce sklonjen in naslanjajoč se na palico. Tudi on je bil jezen; kakor pripravljen na boj, jo je izzival z grozečim, trdim pogledom.

V tem trenutku, ko so se ujele oči, polne uporne, strupene želje, prizadejati drugemu — in s tem sebi — bol in zlo, se je utrnila iskra in v vročih kričečih zubljih je zagorelo v obeh. Misli, slutnje in želje so se strnile v plamen, čigar edina, neodoljiva zapoved je bila, spojiti se in vse ostalo je zatonilo Bog ve kam. Volja se je vdala čuvstvu in čuvstvo volji, misli ni bilo in ne besed — za hip se je bilo odprlo nebo človekovega hrepenenja.

Prijel jo je za roko in hitela sta po dvigajoči se poti navzgor, se zadevala ob kamenje in veje in skoro tekla naprej, ne da bi pogledala drug drugemu v oči, ne da bi spregovorila besede; slišala sta le svoje naglo in glasno dihanje in čutila silo, ki jih je gnala naprej.

Prisopihala sta na svetlo, ravno jaso, kjer je ob poti visoka smreka senčila tratico. Na drevo je bilo pribito znamenje, trhlo in staro razpelo, ovenčano s planinskim cvetjem.

Tiho je bilo vse na okoli. Poletno popoldne je zamiralo v hladeči pokoj večera. Ozrla sta se po poti nazaj. Nikogar ni bilo od nikoder, tiho je bilo vse na okoli. Skoraj pretiho je bilo in dekle je težko vzdihnilo in pobesilo oči.

Pritegnil jo je k sebi v mehko, dehtečo gorsko travo in pod podobo križane ljubezni je v vročih, brezkončnih poljubih uživala mladost razcvet svoje pomladi.

»Ne — ne!« se je vročično branila Marička. »Ona dva bosta precej tu...« Odmikala se je in si popravljala ruto, ki ji je bila zdrknila v tilnik. Sram jo je bilo in sama ni vedela, zakaj ni bilo prav, kar je bilo prišlo nad njo. Vrgla bi se mu vnovič v naročje in se oklenila njegovega vratu, izgubila se v njegovih terjajočih poljubih in potem — kaj bi bilo potem? — Žalostna je bila.

»Marička, ti me nimaš rada,« je dejal on razdraženo in neodločeno izpustil njeno roko; ves je še gorel od okušene sladkosti. Čemu zdaj ta njen trdovratni, žalostni upor? Ni ga znal ne doumeti ne niti opravičiti, kruta in neumna se mu je zdela, tolikanj ga je bila osupila njena trpka bojazen.

Jezno se je obrnil v stran in nerodno mu je bilo. Ko se je po daljšem mučnem premoru spet ozrl nanjo in videl, da ji teko po licih solze, ga je minila vsa jeza in zamera.

»Odpusti, Marička — odpusti!« je prosil, pokleknil prednjo, ki je sedela tako nebogljena, s sklonjenim tilnikom in si pokrivala obraz z rokami, izpod katerih so ji polzele po bradici solze in kapale v krilo. »Samo ne joči, ne joči, Marička, in odpusti, jaz — vsega sem jaz kriv... Saj ni bilo nič, nisem te hotel žaliti — rad te imam, Marička — zelo rad — rajši kakor vse drugo na svetu«. Zmedeno je zajecljal in jo božal po glavi, ki mu jo je bila zaupno naslonila na ramo.

Obupoval je, ker ni hotela prenehati z jokom. »Primojduš, žalostno je na svetu!« je klel sam pri sebi. »Rad jo imam in ona me ima rada, čemu sedaj te preklete komedije zaradi par ubogih poljubov? Kaj sem ji storil? Nič — pred milim Bogom nič... Kaj porečejo oni, saj morajo biti vsak čas tu?«

Rahlo jo je prijel za bradico in mehko opomnil:

»Marička — srčece — ona dva bosta vsak trenutek tu! Potolaži se!«

Na mah je dvignila glavo in pogledala po stezi navzdol. Ni jih še bilo! Hitro si je obrisala mokro lice in vprašala: »Ali se mi močno pozna na očeh?«

»Samo malo — zasmej se, pa bo dobro!«

In ko je prišla učiteljica izza ovinka na jaso, je Marička že korajžno jedla kos kruha in prigrizovala sir iz Cirilovega nahrbtnika. On je zvečii krušno skorjo in tuhtal, kaj naj reče in kako naj odgovori na vso to žensko izpremenljivost — samemu sebi. Dorasel ji še ni bil, to je bilo kakor enkrat ena.

»Hoj!« je pozdravila Marička. Upehana učiteljica je zamahnila z roko.

»Uf — ali sem se utrudila!« je zastokala in sedla k njim. »Gospod Kuhar se je zamotil z nekim kmetom. Dejal je, da ga ni treba počakati!«

Ko so se po kratkem odmoru spet vzdignili in odpravili po zadnjem klancu navkreber, je Marička za učiteljičinem hrbtom z roko vrgla Cirilu poljubček in se mu šegavo in obetajoče nasmehnila, potem pa je razigrano dejala: »Torej — naprej v imenu Božjem!«

Cirilu so zagorela lica, molče je zapičil palico v breg in krepko iztegnil korak.

Ko se je Luka bližal znamenju na jasi, je na gori že zvonilo Zdravo Marijo. Snel je klobuk in obstal pred smreko, na katero je bil pribit stari križ.

Bil je to eden onih starih, napol trhlih križev, ki ustavlja popotnike na križempotjih in pod vrhovi v naših gorah. Borni leseni Krist toži v pokoju širokega polja in zelene gore: »Glej, moj dragi! Tako so mi bedaki plačali ljubezen — tako so jo razumeli!« Med suhimi, izmučenimi rokami in za okrvavljeno glavo s trnjevim vencem je zataknjen šopek planinskega cvetja. Usmiljena roka mu ga je dala ali verno srce, ki je tu pred njim kleče prosilo pomoči in blagoslova.

Ob enem takih križev se je bila spočela v njem misel njegovega dela...

Zadnji glasovi zvona z gore so se izgubljali preko vrhov in izzveneli doli nekje v šumenju temnih gozdov.

Luka je s pogledom pobožal križanega, njegove suhe roke, krvavo glavo in ubogo telo. In mahoma se mu je zdelo, kakor da ga je v rahlem polumraku izza križa zadel znan pogled iz znanih, ljubih oči.

Ali je bila to Marička? O ne! Bila je ona, nikdar pozabljena, stara ljubezen njegove dozorele mladosti.

»Le pojdi dalje, Luka, pojdi in ne vrni se! Saj te ni nihče klical!«

Da — to je bila res ona.

Zamišljen je pogledal v tla in obrnil s palico masten papir, ki je ležal ob njegovih nogah. »Aha — tu sta počivala! On in — ona, Marička! Eh — naj bo, kakor hoče!«

Ozrl se je še enkrat na križ; oči ni bilo več.

Čutil je bolečino v pohabljeni nogi in prav počasi je krenil navkreber.

»Kaj je neki bilo na meni takrat, da me ni mogla vzljubiti? Zdaj sem star in kruljav, a tedaj — morda sem bil premevžast in premehak. Sicer — saj so me imele rade — samo da zmerom take, ki sem se jih v nekaj dneh do sitega najedel. Le ona — ona je omahovala zdaj sem, zdaj tja — danes se mi je zdelo, da me ljubi, jutri mi je rekla, da me ima le rada. Jaz pa sem mučil sebe in njo s to vražjo svojo ljubeznijo, ki je menda še danes ni konec! Ni je še konec. Kaj bi Marička! To je le kar tako. Iz dolgega časa in iz nevoščljivosti in samoljubja menda tudi. Ne privoščim je rad tem mahedravim vetrnjakom, saj je čedna — na vse vrage čedna — in jaz — sto vragov! — jaz vendar še nisem tako star...

»Seveda — ona! A kdaj se je ona zmenila za mojo zvestobo? Plačeval sem svoje grehe zmerom sam — prekleto drago sem jih plačeval.. Še ko sem se uprl, sem plačal; pa ona je bila zaverovana Bog ve kam! Ko sem bil že daleč, me je nekoč klicala!«

Spomnil se je karte, ki jo je bil dobil o Božiču leta 1911. v strelski jarek. »Dolgčas mi je po Tebi, kdaj se misliš vrniti?« In od tistega božiča do novega leta 1915 še tri karte; lepe, ljubeznive karte. Potem pa nobene več!

»Bog ve, kje je sdeaj? Če bi se spet srečala... morda...«

Ostro je potegnil veter od vrha. Gozda je bilo konec in čisto blizu nad njim se je dvigal v polmrak ostro začrtani lik zvonika romarske cerkvice svete Helene.

Gori pri cerkvici je bilo polno ljudstva. Zbirali so se pred cerkvenimi vrati, pozdravljali stare znance, ki so bili že nocoj, na večer pred Marijo in praznikom, z vseh strani priromali na goro s tihimi prošnjami in skritimi nameni in v upanju, da bo lepo in veselo. Saj se je tudi vreme držalo, dežja ni bilo, niti mraza ne, ki je marsikatero leto ob tem času strašil romarje z belo kučmo na temenu svete Helene.

Ob cerkvenem zidu so prodajali kramarji svoje po ceni blago. Troje jih je bilo; dva moška in drobna, sključena ženica, ki je bila tudi prišla in znesla svoje klože po strmem bregu na vrh. Na vsakih sto korakov, s težavo in bremenom prehojenih, je prišel morda en prodan lectast srček za dva dinarja. Če bodo fantje zelo zaljubljeni in če bo mežnarjevo vino dobro — se izkupi nemara še kaj več za srčke in cukrčke v škatlicah z napisi:

»Ljubim Te črez tri gorè
in tri zelene travnike...«

ali pa:

»Kam pa pride duša Tvoja, če Ti mene zapustiš,
v črnem peklu bo gorela, če se z drugo poročiš!«

Take napise bero potem fantje in če jim ugajajo, kupijo škatlico za dekliča, ki se hihita in razkazuje tovarišicam odpustek, da se smejejo tudi one in jo potem za hrbtom opravljajo, češ, tako je, viš jo, kdo bi si mislil, ko je videti tako nedolžna! In če same niso ničesar dobile, so jezne in nejevoljne in ne kupijo pri kramarici niti ene svete podobce, niti enega blagoslovljenega rožnega venčka.

Bridek kruhek je kramarija, sam »če...« ga je.

Ciril in Marička sta se ustavila pred stojnico in ženica, ki je hitro spoznala, da bi utegnil biti pri teh dveh lep izkupiček, je premikala svoje srčke in škatlice in polagala največje in najlepše pred mlado dvojico.

V dekletovih očeh se je svetlikala bliskavica oddaljenih neviht; pomirila se je bila in vendar ni bila mirna.

»Kupi mi nekaj!« je bila dejala na potu v cerkev in v temi je čutil njen izzivajoči pogled. Ni je mogel doumeti; zato je kratkomalo sklenil, češ — ženske muhe, jih bom že pobil in zapodil, ko bo prilika —.

Marička je muhasto in skoro zaničljivo izbirala, a ko je mimogrede pogledala starikovi, drobni ženici v oči, ki so trudno vprašajoče, skoraj proseče zasledovale izbirajočo omahljivko, jo je mahoma postalo sram. Spomnila se je, da je bila davi za rana, ko je odprla gostilno, našla to ženo sedečo na pragu poleg svoje velike cule. Nekaj gorkega bi bila rada, prišla je bila od daleč, jutro je bilo hladno in breme težko. Marička ji je dala kave; rada bi ji jo bila podarila, a se ni prav upala; bala se je, da ji ne bi ženska zamerila. Zato je vzela denar, ki ga ji je žena s suhimi prsti odštela iz stare, usnjate vrečice, ki jo je na vrvici nosila okrog vratu pod jopo. Dekletu je bilo težko. Težko zaradi težkega bremena, ki ga bo morala ženica še nositi na goro, težko zaradi njenih koščenih prstov in stare vrečice, ki je bila videti tako medla in uborna. Tak je bil njen občutek do revnih in trpečih. Ko je bila še otrok, jo je bilo sram, če je dajala revežu, ki je mislil, da bo moral pasje ponižno prositi in se zahvaljevati za drobec, ki ni bil vreden besede. Če pa ni imela ničesar dati ali če je srečala pohabljenca, je gledala v stran in zavest krivde ji je težila srce. Sramovala se je svojega svežega zdravja in svojega nezasluženega blagostanja ob toliki revščini sveta. Čutila je pa tudi, da ni vedno lahko biti usmiljen in dober proti svojemu bližnjemu.

Marička je bila taka čudna zmes in mnogokrat jo je zabolelo srce, da sama ni vedla, od česa in zakaj.

Zdaj bi bila rada storila dobro.

Brez izbiranja je pobrala nekaj škatel, srčkov in konjičkov in hotela plačati. Ciril, ki je stal na pol proč obrnjen poleg nje in se dolgočasil, je pozorno takoj izvlekel listnico in mignil kramarici z očmi, češ to bom že jaz uredil.

(Nadaljevanje tega romana v nedeljski številki.)

SANATORIJ V MARIBORU

Gosposka ulica 49 — Telefon 2358

Lastnik in vodja:
primarij dr. Černič, specijalist za kirurgijo

Sanatorij je najmoderneje urejen za operacije in opremljen z zdravilnimi aparati: višinskim solncem za obsevanje ran, kostnih in sklepnih vnetij; tonizatorjem za elektriziranje po poškodbah in ohlapelosti čreves; diatermijo za električno pregrevanje in električno izžiganje; žarnico »hala« za revmatična in druga boleča vnetja; »enterocleaner«-jem za notranje črevesne kopeli pri zapeki, napihovanju in za splošni telesni podvig. — Cene zmerne! 80

Mreže za ograje

in sejanje — različnih dimenzij — se dobijo po zmernih cenah, kakor tudi vsa ključavničarska dela solidno in ceno pri:

IVAN LUZNAR, ključavničar,
LJUBLJANA, Poljanska cesta št. 69

POZIV DEDIČEM!

V Ameriki je umrl meseca maja 1929

Josip Klemenc Mayer

rojen v Ljubljani 11. IX. 1853, zapustivši večje premoženje brez testamenta.

K dediščini poklicani dediči žive baje v Ljubljani in se tem potom vabijo, da se zglase čimpreje v pisarni dr. F. Luckmanna, odvetnika v Ljubljani, Gradišče 4. 2322

Srečna roka

najde vedno pravo, tudi za nego zdravja. Dobe se ljudje, katerim se je posrečilo, da ostanejo zdravi skozi vse svoje življenje. Veliko ljudi rabi že nad 34 let Fellerjev pravi blagodišeči »Elsafluid«, za zaščito proti raznim boleznim in zna z njim tudi drugim ljudem pomagati, bolečine olajšati ali bolezen zaprečiti pri revmatizmu, trganju, v sklepih, živčnih bolečinah, bolečinah v hrbtu in križu, pri trganju, zbadanju, glavobolu in zobobolu, pri slabosti mišic in pri drugih slabostih. 371

STORITE TUDI VI TAKO, POMAGALO BO TUDI VAM!

To, za notranje in zunanjo porabo dobro preizkušeno hišno zdravilo in kozmetikum, se dobiva v lekarnah in serodnih trgovinah v poskusnih steklenicah po 6 Din, dvojnih steklenicah po Din 9 ali velikih steklenicah po 26 Din. Poštni paket z 9 poskusnimi ali 6 dvojnimi ali 2 velikima specijalnima steklenicama 62 Din, več takšnih paketov mnogo cenejše. Naroča se po pošti pri lekarnarju

EUGEN V. FELLER,
Stubica Donja, Elsatrg 245. Savska banovina.

Klice na ustnah so opasne.

Pri vsakem dihu prihajajo nevarne klice v naša usta. Te klice napadajo zobno sklenino in povzročajo one zoprne rumenkaste madeže in gnitje, ki delajo zobe grde.

En centimeter **KOLYNOSA** je treba razmazati po suhi ščetki in ona napolni usta z antiseptično peno, ki v trenutku uniči te klice. Pena prodre do zobnih razpoklin in odstrani vse zaostanke hrane. Ona nevtralizira kislino in čisti zobe temeljito in brez poškodbe, dajoča zobni sklenini blestečo belino.

Uporabite **KOLYNOS** in videli boste, kako vam postanejo zobje beli in čisti.

FRANCOSKA LINIJA CIE. GLE. TRANSATLANTIQUE
(FRENCH LINE)

HAVRE-NEWYORK

Najkrajša pot v
SEVERNO AMERIKO
s francoskimi brzoparniki velikani:
„ILE DE FRANCE“, „PARIS“ itd.

Potnikom iz **LJUBLJANE** do **PARIZA** ni treba nič presedati. Otroci in mladoletni dobijo vedno zanesljivo spremstvo v veliki domači družbi.

Najkrajša pot
v **ARGENTINO**, v **JUŽNO AMERIKO** gre pa čez **MARSEILLE**
s francoskimi brzoparniki.

Vsa pojasnila daje zastopnik:

IVAN KRAKER v Ljubljani

KOLODVORSKA ULICA 35.

Najnovejše dvokolo z motorčkom, 1¼ K. S., dvokolesa, šivalni stroji, otroški in igračni vozički in posamezni deli najceneje.

Ceniki franko.

»TRIBUNA« F. B. L.,
tovarna dvokoles in otroških vozičkov. LJUBLJANA, Karlovška c. 4.

Avtomobilisti — trgovci

proti zaledenju, orosenju stekla uporabljajte samo

„ANTIHAL“ olje, steklenica 25 Din

Dobi se v drogerijah: Gregorič in Sanitas ter pri »Indija«, gen. zastopstvo, **Tavčarjeva ulica.**
Prodaja na debelo **»Special« trg. d. z o. z., Ljubljana, poštni predal 360.** 2208

ZAHVALA

Za vsestransko globoko sočustvovanje povodom smrti našega ljubljenega očeta, soproga, brata in svaka, gospoda

FRANCA BALOHA

izrekamo vsem najprisrčnejšo zahvalo. Posebno zahvalo smo dolžni obrtnemu društvu z Jesenic Save, Dovjega in Mojstrane, za darovane vence, č. g. župniku prost. gasil. društvu Dovje-Mojstrana ter vsem, ki so nam izkazali sožalje in spremili ranjkega na njegovi zadnji poti.

Dovje-Mojstrana, dne 30. januarja 1931.

Žalujoča rodbina BALOH in ostali sorodniki. 2343

OGLEDALA
vseh vrst, velikosti in oblik
STEKLO
zrcalno 6—8 mm, mašinsko 4—6 mm, portalno, ledasto, alabaster itd.
SPECTRUM D. D.
LJUBLJANA VII — Telef. 23-43
ZAGREB CELOVSKA 81 OSIJEK 345

Vsakovrstne trgovske knjige, štrace, mape, noteze, herbarije, odjemalne knjižice, bloke, zvezke itd.

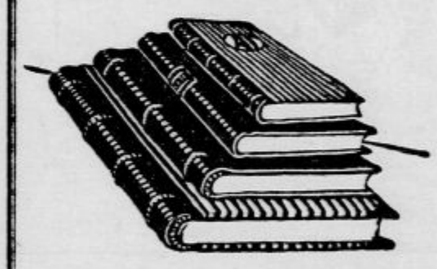

nudim po skrajno ugodnih cenah!
NA DEBELO — — NA DROBNO
Anton Janežič
LJUBLJANA, Florjanska ul. 14
Knjigoveznica in črtalnica trgovskih knjig. 88

Mnogi ljudje kašljajo

in trpe na pljučnem katarju in težjem prehlajenju. Čuvajte se za časa in uporabljajte

LACROMEL

Že ko ga začnete jemati, ponehava kašelj in muke v bronhijah in pljučih se omilijo. Dobiva se v vseh lekarnah in

v lekarni ARKO, Zagreb

CENE MALIM OGLASOM:

Za oglase, ki služijo v posredovalne in socialne namene občinstva vsaka beseda 50 par. Če naj pove naslov Oglasni oddelek »Jutra«, je plačati posebno pristojbino 2 Din. Če pa je oglas priobčen pod širo je plačati pristojbino za širo 3 Din. Telefonske številke: 2492, 3492

Mali oglasi

Kdor hoče *da se mu pošlje po pošti naslov ali kako drugo informacijo tičočo se malih oglasov naj priloži v znamkah sicer ne bo prejel odgovora!* **2 Din**

CENE MALIM OGLASOM:

Ženitve in dopisovanja ter oglasi trgovskega in reklamnega značaja: vsaka beseda 1 Din. Najmanjši znesek 10 Din. Pristojbina za širo 5 Din. Vse pristojbine je uposlati obenem z naročilom, sicer se oglasi ne priobčujejo. Št. ček. rač. pri Pošt. hranilnici v Ljubljani, 11842.

Naslovi malih oglasov

In druge informacije tičoče se oglasov, se dobijo tudi v podružnicah »JUTRA« v

Novem mestu *Ljubljanska cesta št. 42* *in na* **Jesenicah** *pri kolodvoru št. 100*

Male oglase in inserate naročajte v naših podružnicah.

Službo dobi

Trg. vajenca
poštenega in pridnega, ki ima res veselje do trgovine sprejmem. Le osebno pisane ponudbe na naslov: V. Avsec, trg. meš. blaga v Št. Vidu pri Stični. 3587-1

Korespondentinjo
vešča nemščine, strojepisja in drugih pisarniških del. sprejmem takoj. Ponudbe na oglasni oddelek »Jutra« pod »Korespondentinja za 1. februar«. 3709-1

Prodajalko
vešča samostojnega vodstva trgovine mešan. blaga, staro do 28 let iz. zmožno kavcije, sprejmem Ponudbe na oglas. oddelek »Jutra« pod »Vestna prodajalka«. 3755-1

Frizersko vajenko
sprejme M. Mežan, Jesenice na Gorenjskem. Več po dogovoru. 3781-1

Dekleta
ki so že delala v tovarni zamaskov, sprejmem. Naslov pove oglasni oddelek »Jutra«. 3276-1

Služkinjo
ki zna samostojno kuhati in vsa ostala hišna dela opravljati, sprejmem k drugim treh oseb. Prednost imajo tiste, ki imajo veselje do otrok. Ponudbe na oglas. oddelek »Jutra« pod šifro »Varčna«. 4116-1

Vajenko
za strojno pletenje sprejme Bonač, Streliška ul. 22 4015-1

Kot vzgojiteljico
k dvema otrokoma sprejmem samo gospodično, ki je absolvirala učiteljišče ter čaka na službo. Naslov pove oglas. oddelek Jutra. 3844-1

Fotograf. pomočnika
le prvovrstno moč sprejmem takoj. — Ponudbe s prepisi spričeval dosedanjih služb in sliko na naslov: Atelje Kunšek, Celje. 3865-1

Dobra kuharica
ki bi opravljala vsa hišna dela, v starosti 35—45 let dobi takoj službo pri samostojnem gospodu v mestu na Gorenjskem. Ponudbe z navedbo starosti in plače na oglasni oddelek »Jutra« pod »Zanesljiva kuharica 322«. 3885-1

Dekle
pridno in pošteno, najraje z dežele, ki zna opravljati vsa hišna dela razen kuhe sprejmem. Naslov v oglas. oddelku »Jutra«. 3913-1

Sobarico
z znanjem nemščine, staro 25—35 let, ki zna tudi dobro kuhati, z letnimi spričevali iščem za takoj. — Ponudbe s točnimi podatki na naslov: Zagreb, Post Box 23. 3939-1

Trg. poslovodjo
verzirane v galanterijski stroki, iščem za samostojno mesto. Ponudbe z navedbo referenc in zahtevkov na oglasni oddelek »Jutra« pod »Št. 2000«. 3941-1

Vajenko
za šiviljsko obrt sprejme modni salon Rodič, Ljubljana, Miklošičeva cesta 10 4190-1

G. Th. Rotman:

Osel gospoda Kozamurnika

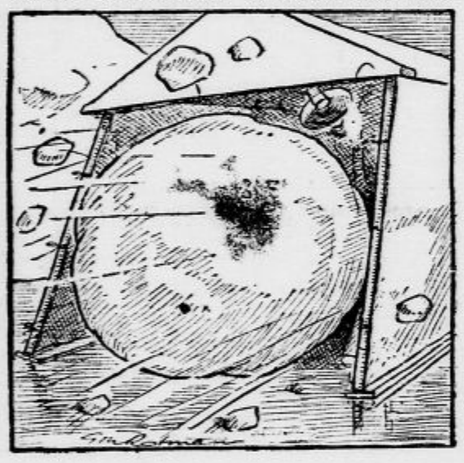

58.

Rrrompompom! je pridrvela kepa in treščila naravnost v lopo, odnašaje vse s seboj, kar ji je bilo napoti. Tresk! je prebila tudi zadnjo steno lope.

59.

Oh, oh, da ste to videli! Harmonikarjeva harmonika je šla na dvoje, med tem ko so se drugi za stavo prekopicevali. Lastnica lope se je nenadoma našla na kepi, ki jo je zmagoslavno odnesla s seboj.

60.

Malo dalje v stran je stal sklonjen neki gospod, ki si je hotel zategniti jermena pri drsalkah. Rrrsk! Ogromna kepa ga je zadela v glavo; preden je utegnil pomisliti, je tičal do pasu v snegu, ki ga je zadenski odnesel s seboj. A kepa s tem še ni bila zadovoljna, ampak je odnesla tudi pometača.

Modistinjo
spretno in pošteno sprejmem. Ponudbe z navedbo plače na oglasni oddelek »Jutra« pod »Ponudba«. 3980-1

Lovca
izvežbanega v lovu na gamse, srnjake, jelene in peteline sprejmem proti mesečni plači 1000 Din. — Ponudbe na oglas. oddelek »Jutra« pod »Lovec«. 3996-1

Trg. učenca
zdravega in poštenega, z vso oskrbo v hiši sprejme Vinko Žorko, trg., Sv. Benedikt v Slov. goricah. Predpogoj je poštenost in odlična dovršitev osnovne šole. Oni z meščansko šolo imajo prednost. 3998-1

WANTED SHORTHAND TYPIST
Good knowledge of English, German and Serbian for foreign Public Company Novisad. Reply »ating Experience and Salary required. P. O. Box 190 Novisad. 4057-1

Vajenca
krepkega in zdravega, ki ima veselje do mesarske in prekajevalske obrti, sprejme takoj Fr. Dolenc, Novo mesto. 3675-1

Ekonoma
neoženjenega, s primerno prakso med drugim tudi v vinogradništvu, sadjereji in event. v kletarstvu, sprejmem s 15. marcem s plačo po dogovoru. Ponudbe na oglas. oddelek »Jutra« pod šifro »Ekonom«. 3686-1

Strugarja
(stroj. ključavničarja), izurjenega in preudarnega, z dokazljivo večletno prakso v obratovanju Diesel-motorja od najmanj 50 PS, išče za takojšen nastop »Titan« d. d. v Kamniku. Takojšnje obširne ponudbe je poslati na omenjeni naslov. 3688-1

Korespondentinji
samostojni — absolventinji trgovske akademije, zmožni nemškega, slovenskega, italijanskega, francoskega in angleškega jezika, stenografije, strojepisja in knjigovodstva, s petletno trg. korespondenčno prakso, jako solidni, želita premeniti sedanji službi. Ponudbe na oglas. oddelek »Jutra« pod »Samostojna korespondentinja«. 3904-1

Uradnica
s prakso v kartoteki ter perfektna v slov. in hrvatski korespondenci, samostojna dobi službo. — Ponudbe z opisom dosedanjega službovanja in plačilnim zahtevkom na oglasni oddelek »Jutra« pod šifro »Takoj 1931«. 3901-1

Služkinjo
pošteno in zvesto, ki zna dobro kuhati in opravljati vsa hišna dela, s poselsko knjigo in dobrimi spričevali išče mala obitelj za takoj. Ponudbe na naslov: Irena Ball, Karlovac. 3876-1

Dobro računarico
ki je neoporečne preteklosti, ubogljivega in mirnega značaja, sprejmem takoj. Prednost imajo nekoliko vajene trgovine z znanjem nemščine. Naslov pove podružnica Jutra v Celju. 4101-1

Deklico-učenko
pridno in pošteno sprejmem takoj v trgovino z mešanim blagom na deželi. Naslov v podružnici »Jutra« v Celju. 4102-1

Prodajalko
izvežbano v mešani stroki na deželi, prikupljive zunanjosti, postavno in vestno, z znanjem nemščine, sprejmem. Ponudbe s prepisi spričeval, navedbo kapitala in sliko na podružnico »Jutra« v Mariboru pod šifro »Pridne roke«. 4109-1

Izurjeno entlerico
za pletenje in
učenko za pletenje
sprejmem takoj. Naslov pove ogl. odd. Jutra. 3653

Podkov. pomočnika
kovača, prvovrstnega, ne pod 24 let starega sprejmem takoj v službo. Počivalnik, Maribor Tržaška cesta 8. 3971-1

Likarico
dobro izvežbano za obleko, lahko tudi šivilja, ki zna dobro likati, sprejmem. — Vprašati v nedeljo in ponedeljek od 2 do 3 ure pop., Kapiteljska ul. 3. 4013-1

Kuharico
popolnoma samostojno z dobrimi spričevali, ki razume nemško sprejme manjša obitelj v boljšo hišo poleg sobarice. Ponudbe na Vilim Pick, Zagreb, Jelačičev trg 6. 4007-1

Brivski pomočnik
Slovenec, dober in hiter delavec, vešč tudi onduliranja, dobi stalno mesto pri Ivan Mrak, brivec za dame in gospode, Radovljica. 4190-1

Pekov. vajenca
starega 16 let, sprejmem takoj v pekarno Plevanč Ivan, pekarnar, Radomlje št. 43. 4128-1

Brivski pomočnik
Slovenec, star 19 do 22 let, dober delavec dobi stalno mesto. Pismene ponudbe na ogl. oddelek Jutra pod »hiter delavec«. 4120-1

Sobarico
perfektno, ki zna lepo likati in nekaj šivati, želim za takojšni nastop v Slovaniji. Ponudbe na oglas. oddelek Jutra pod »sobarica«. 4131-1

Šiviljo
ki je samostojna v krojenju damskega perila, želimo za prvovrstno izdelavo. Kavcijo možne imajo prednost. Ponudbe je poslati na oglas. oddelek J. pod šifro »Industrija Lanc. 4139-1

Perfektno stenografinjo
za nem. in slov. sprejme velika odv. pisarna v Ljubljani. Oferte s podatki pod »ugodno in stabilno« na Aloma Company, Ljubljana. 4166-1

Učenca
poštenih staršev, močne postave z zadostno šolsko izobrazbo, pridnega, sprejme v trgovino z mešanim blagom Stefe Ciril, Kranj. — Stanovanje v hiši, drugo po dogovoru. 4147-1

Vajenca
zdravega — stanujočega v Ljubljani ali okolici, proti plači sprejmem za fino krojaško obrt. Naslov v oglas. oddelku »Jutra«. 4172-1

Mlado služkinjo
ki bi bila sposobna prodajati sočivje na stojnici, sprejmem takoj. Naslov v oglasnem oddelku »Jutra«. 4186-1

Mizar. pomočnika
sprejme mizarstvo »Sava«, Kolodvorska 18. 4226—1

Mlado natakarico
spretno, s parletno prakso kakor tudi dobro izurjeno
starejšo kuharico
sprejmem v hotelsko restavracijo. Ponudbe na podružnico »Jutra« v Novem mestu pod značko »Dober 20« 4185-1

Ključavničarja
zmožnega autogenskega varjenja sprejme »Vulkan« — Kranj. 4223-1

Pek. vajenca
zdravega, poštenega sprejme Hela Švigelj, Borovnica št. 67. 4214-1

Fant
zdrav in poštenih staršev, za raznašanje zavitkov ter za lahka dela v skladišču **dobi takoj stalno službo.** Naslov v oglasnem oddelku »Jutra«. 4231-1

Sobarico
z znanjem nemščine, staro 25—35 let, ki zna tudi dobro kuhati, z letnimi spričevali, iščem za takoj. — Ponudbe s točnimi podatki na naslov: Kuffler, Zagreb Post Box 23. 3939-1

Fino kuharico
ki bi pomagala opravljati tudi druga dela, zdravo in pošteno, z dobrimi spričevali, išče slovenska družina treh oseb. — Nastop čimprej. Pismene ponudbe na naslov: Josipina Uczessanek, Zagreb, Zvonimirova 104. 4252-1

Prodajalko
dobro izurjeno v trgovini z mešanim blagom, ki bi opravljala tudi posle blagajničarke, 25 do 30 let staro, sprejmem takoj. Pogoj za sprejem znanje slovenščine in nemščine in vsaj nekoliko knjigovodstva. Izučene v trgovini s steklom in porcelanom imajo prednost! Ponudbe je napraviti na »Poštni predal 57, Kranj. 4262-1

Kontoristinjo
začetnico, veščo strojepisja in perfektno v nemščini, sprejmem takoj. Pismene ponudbe na ogl. odd. »Jutra« pod »Zaupna«. 4264-1

Kuharica
samostojna, ki se spozna tudi na dijeto, dobi takoj ali za pozneje mesto pri obitelji 3 oseb poleg sobarice. Reflektira se samo na pridno in zanesljivo moč z večletnimi spričevali. Ponudbe pod šifro »Dobra in trajna služba« na ogl. odd. »Jutra«. 4271-1

Gospodično
s 15.000 Din kavcije sprejmem takoj za vodstvo podružnice v Ljubljani. Dopise pod šifro »Delikatesa« na oglasni odd. »Jutra«. 4263-1

Pisarniško moč
začetnico, po možnosti z znanjem nemškega jezika sprejmem. — Ponudbe na oglas. oddelek »Jutra« pod šifro »Takojšen nastop«. 4331-1

Slaščičar
za fino desertno in čajno pecivo, dobi mesto takoj. Pismene ponudbe za ogl. oddelek »Jutra« v Ljubljani pod »Slaščičar 300«. 4319-1

Vajenko
staro 14—15 let, z oskrbo pri starših, sprejmem v trgovino mešanega blaga. — Predstaviti se je ob delavnikih med 1. in 2. uro na Glincah, cesta IX/16. 4305-1

Dekle
pridno in pošteno, najraje z dežele, staro 19 do 25 let, ki zna kuhati in opravljati hišna dela, sprejmem takoj. Franjo Šušter, Ljubljana 7, Celovška c. št. 84. 4292-1

Šivilj. učenko
sprejmem. Naslov v oglas. oddelku »Jutra«. 4355-1

Vajenca
poštenih staršev, ki ima veselje do krojaške obrti sprejme Julij Šemrl, modno krojaštvo, Ljubljana — Kolodvorska 26. 4349-1

Pridno učenko
za strojno pletenje sprejmem. Naslov v oglas. oddelku »Jutra«. 4351-1

Učenca
za kolarsko obrt sprejme takoj A. Gaberšek, St. Vid pošta Lukovica. 4283-1

Tesar. preddelavca
treznega in zanesljivega, za Zidani most sprejme »Slograd« v Ljubljani. 4291-1

Otroško odgojiteljico
z letnimi spričevali iščem k dvema malima deklicama. Dr. Krauss, Osijek, Jägerova. 4325-1

Zobotehnika
z 10 letno prakso, (operativer. in tehnik) perfektnega iščem. Ponudbe na ogl. odd. »Jutra« pod »Poslovodja«. 4345-1

Vzgojiteljico Nemko
iščem za popoldan k dvema deklicama od 10 in 7 let. Ponudbe pod »Nemka« na ogl. odd. »Jutra«. 4370-1

Službe išče

Poštna pomočnica
izvežbana, išče službo. — Informacije pri pošti Store 3780-2

Repasirarica
izvrstna krojačica in šivilja, želi službo za takoj. Ponudbe na oglas. oddelek »Jutra« pod šifro »Repasirarica«. 3947-2

Korespondentka
zmožna perfektno italijanskega jezika, išče mesto. Event. bi tudi temeljito poučevala. Ponudbe pod »Italijanščina« na oglasni oddelek »Jutra«. 4021-2

Trgovski pomočnik
manufakturne in špecerijske stroke, želi s 15. februarjem ali marcem premeniti mesto. Ponudbe na oglas. oddelek »Jutra« pod »Pošten in dober prodajalec«. 4058-2

Prepisovanje
in vsakovrstno sestavljanje pisem v slov., srbohrvatskem, nemškem in italijanskem jeziku sprejme na dom prvovrstna korespondentinja, ki ima svoj stroj Ponudbe na oglas. oddelek »Jutra« pod »Točno delo« 3697-2

Trg. vajenka
18 let stara deklica, z osemrazredno osnovno šolo in 2 leti učne dobe v trgovini mešanega blaga — želi vstopiti še eno leto v trgovino, da tako prestane predpisano učno dobo. Gre kamorkoli. Ponudbe na oglasni oddelek »Jutra« pod »Konec učne dobe«. 3591-2

Stavbni polir
z daljšo prakso, vse vrste gradbene rokodelske šole, želi službe. Nastop lahko takoj ali pozneje. Naslov v oglasnem oddelku Jutra pod »praksa in teorija«. 4001-2

Magistra farmacije
z dobro mestno prakso želi službe za takoj. Gre tudi v provinco. Cenjene ponudbe na oglasni oddelek Jutra pod »Farmacevtka«. 4071-2

Slaščičar
samostojen, brzi delavec, želi službe. Wistan, Maribor, Mlinska 26. 4105-2

Emigrant uradnik-korespondent
sprejme vsako službo za vsako plačo. Zna 5 jezikov. Ponudbe pod »Dobra spričevala 12« na podr. J. v Mariboru. 4112-2

Trg. pomočnik
vešč manufakturne galanterije, špecerije in drugih predmetov želi spremeniti službo v mestu ali na deželi. Cenjene dopise na oglasni oddelek Jutra pod »Manufakturni pomočnik«. 4056-2

Trgovine
špecerijske ali manufakturne v Ljubljani ali v kaki obmejni občini bi se rad učil 14letni deček, poštenih staršev. Pismene ponudbe prosi na oglas. oddelek »Jutra« pod »Priden«. 4193-2

Krojaški pomočnik
ki je bil sedaj nad 2 leti v trgovini in je radi zmanjšanja obrata odpuščen, želi službe. — Najraje gre na deželo. Naslov v oglasnem odd. Jutra. 4061-2

Trgov. pomočnik
mlajši, z 3letno prakso, govori slovensko, hrvatsko in nemški jezik, vojaščine prost, želi službe. Verziran je v vseh strokah, posebno špecerijski kakor tudi v vsakovrstni menjalni, isto sem vajen sodelovati v gostilniški obrti, zmožen sem dati jamstvo. Službo nastopi takoj ali pozneje. Cenj. ponudbe pod značko »dober pomočnik 74« na podr. Jutra, Maribor. 3974-2

Šofer
S prakso, trezen in zanesljiv želi službe za takoj V prostem času bi opravljal tudi druga dela. Naslov v oglasnem oddelku Jutra. 4008-2

Šofer-mehanik
trezen in zanesljiv vezač s prakso, želi službe. Ponudbe na podružnico Jutra v Mariboru pod »abstinent 76«. 3976-2

Prodajalka
mešane stroke želi službe najraje na Gorenjskem. Cenj. dopise na podružnico Jutra na Jesenicah pod šifro »Takojšen nastop 89«. 3989-2

Prikrojevalec
želi mesta v večjem podjetju. Vešč splošne moške garderobe in uniforme, z 10letno prakso v konfekciji in meri. Po najnovejših krojih. Zmožen vzeti kroje iz vsakih svetovnih modnih jurnalov. In jamči za svoje delo. Ponudbe z navedbo pogojev in plače na oglasni oddelek Jutra pod »American Gentleman«. 4036-2

Sobarici
dve spretni Slovenki iz Maribora želita zaposlenja za sezono na morju. Dobra spričevala. Vzameta tudi penzijonat v najem. Naslov v ogl. oddelku Jutra. 4126-2

Vajenec
elektrotehnični s predizobrazbo bi rad dokončal zadnje leto učne dobe pri mojstru, kjer bi imel vso oskrbo. Naslov v oglas. oddelku Jutra pod »Poraben za samostojno delo«. 4122-2

Zobotehnik
z dolgoletno prakso, perfekten v vseh najmodernejših zobotehniških delih, želi službe. Ponudbe pod »Zobotehnik«. 4143-2

Vrtnar
vešč vseh panog vrtnarstva, z dobrimi spričevali želi spremembe službe. Ponudbe na oglasni odd. J. pod »stalna služba 40«. 4174-2

Strojnik
strojni ključavničar, elektrikar, s 15letno prakso na parnih žagah, želi namestitve. Poštni predal 5 Teharje-Celje. 3967-2

Inteligent. mladenič
želi mesto sluge ali kaj sličnega. Ponudbe na ogl. oddelek »Jutra« pod šifro »Zanesljiv 25-letni«. 3176-2

Kot blagajničarka
iščem službo, četudi od začetka brezplačno. Za vestnost jamčim. Imam meščansko šolo. Ponudbe na oglasni oddelek »Jutra« pod »Zanesljivost«. 4243-2

Krojaški pomočnik
išče stalno službo za splošno delo, bodisi v mestu ali na deželi. Naslov v oglasnem oddelku »Jutra«. 4242-2

Starejša kuharica
dobra gospodinja želi proti nizki plači (150 Din) službo v Ljubljani ali na deželi. Ponudbe na oglas. oddelek »Jutra« pod »Stanovitna«. 4218-2

Trgovski pomočnik
galanterijske stroke, mlajši, vojaščine prost, išče nameščenje. Naslov pove ogl. oddelek »Jutra«. 4260-2

Kuharica
samostojna, išče mesta k boljši manjši družini čez dan ali tudi stalno. Posedujem lepa spričevala. Naslov v oglasnem odd. »Jutra« pod »Samostojna kuharica«. 4261-2

Absolvent
državne trgovske šole, popolnoma vešč tudi nemščine in srbohrvatske stenografije in strojepisja, išče službo. Ponudbe pod »Vojaščino odslužil« na ogl. oddelek »Jutra«. 4227-2

Pekovski pomočnik
mlad, delaven in trezen, sposoben vsakega dela, išče službe v mestu ali na deželi. Cenj. ponudbe na ogl. odd. »Jutra« pod šifro »Dober delavec«. 4269-2

36-letna gospodična
izurjena v gospodinjstvu želi spremeniti službo. Naslov v oglasnem oddelku Jutra. 4175-2

2000 Din nagrade
dobi oni, ki mi v kakem trgovskem, industrijskem podjetju, odvetniški pisarni ali zavarovalnici preskrbi mesto. Dopisi pod »Dobra stenografinja in računarica« na ogl. odd. »Jutra«. 4258-2

Damska krojaška pomočnica
želi službo za takoj ali malo pozneje. Ponudbe na oglas. oddelek »Jutra« pod šifro »Pridna pomočnica«. 4282-2

Mlada gospa
ki govori tudi nemško — išče zaposlenje v popoldanskih urah, najraje gre k majhnim otrokom. Naslov v oglasnem oddelku Jutra 4274-2

Brivski pomočnik
mlad, išče službo za takoj Naslov v oglasnem oddelku »Jutra«. 4334-2

Manufakturist in galanterist
z večletno prakso, samski in vojaščine prost, želi premeniti svoje mesto. Ponudbe je poslati na ogl. odd. »Jutra« pod šifro »Vesten 2500«. 4286-2

Kot gospodinja
stara 33 let, bi prevzela službo pri samostojnem gospodu ali vdovcu. Ponudbe na oglasni odd »Jutra« pod »Dobra gospodinja«. 4301-2

Šofer
avtomehanik, popolnoma vešč vseh popravil in spreten vozač, želi zaposlitve. Cenj. ponudbe pod šifro »Šofer-mehanik« na oglasni odd. »Jutra«. 4323-2

Inteligentna gdč.
želi službe v slaščičarni, pekarni, gre tudi za gospodinjo k boljšemu gospodu. Dopisi na ogl. odd. »Jutra« pod »Res zanesljiva«. 4327-2

Drž. uslužbenec
mlajši, išče postranske zaposlitve v popoldanskih ali večernih, event. tudi jutranjih urah proti mali odškodnini v denarju ali hrani. Cenjene ponudbe prosim na ogl. odd. »Jutra« pod »Marljivost. Samski«. 4277-2

Mesto gospodinje
sobarice ali kuharice pri boljši obitelji ali samostojnem gospodu išče inteligentna gospodična, prijetne zunanjosti. Ponudbe na oglas. oddelek »Jutra« pod šifro »24 let«. 4348-2

Trgovski pomočnik
samski, vojaščine prost, izvežban v špeceriji, moki, mlevskih, poljskih pridelkih, usnju in čevljih, manufakturi in galanteriji, z večletno prakso in 4 letno pisarniško prakso, želi premeniti svoje mesto. Ponudbe je poslati na ogl. odd. »Jutra« pod šifro »Pošten 31«. 4285-2

Mlad šofer
krepak in s prakso želi namestitve pri tovornem ali osebnem avtomobilu. V prostem času prevzame tudi druga dela. Cenj. ponudbe na ogl. odd. »Jutra« pod šifro »Zanesljiv vozač«. 4358-2

Uradniku
ki je voljan posredovati, pomagati ali priporočiti službo knjigovodje ali primerno nudim hvaležno nagrado. Reference prvovrstne. Ponudbe prosim na ogl. oddelek »Jutra« pod »Protekcija«. 4366-2

Kot hišnik
iščem službo, sem poročen, brez otrok, govorim slovensko in nemško. Cenj. ponudbe pod šifro »Čeden« na oglasni odd. »Jutra«. 4371-2

Zaslužek

Agenti (nje)
ki bi potovali po celi Sloveniji in obiskovali privatne stranke, lahko dnevno zaslužijo 200 Din. Zglasiti se je dnevno med 9. in 11. uro v gostilni Pravdič, Trbovlje, ali pismeno na podružnico »Jutra« v Trbovljah pod šifro »Potrik« 84-3

Ako hočete delati
in z lahko domačo obrtjo zaslužiti na lastnem domu 7 Din na uro, tedaj vstopite v našo zadrugo! Pouk je brezplačen. Vpisnina 10 Din. Obširna navodila radi pošljemo, ako je priložena znamka za odgovor. Zadruga jugoslovenskih pletača, Osijek. 88-3

2 zastopnika
enega za Ljubljano in okolico, drugega pa za bivšo Kranjsko išče mlin z izborno moko in veliko kapaciteto. Samo uvedeni in zmožni gospodje, event. taki, ki že zastopajo kak drug predmet, naj pošljejo ponudbe na oglas. oddelek »Jutra« pod šifro »Dobra provizija«. 3814-3

Prepisovanje
na stroj prevzamem na dom. Pismene ponudbe na oglas. oddelek »Jutra« pod šifro »Na dom«. 4026-3

Agilne zastopnike
iščem za obisk privatnikov — Predmet je brezpogojno zelo lahek za prodaje. Ponudbe na oglasni oddelek »Jutra« pod »Visoka provizija 86«. 3818-3

1000 Din tedensko
zaslužite z obiskovanjem v Vašem okraju. — Priložite znamk o za odgovor. Tovarna Kosmos, Ljubljana, poštni predal 307. 103-3

Dober zaslužek
nudimo agilnim osebam, ki bi posečale osebe samostojnih poklicev. Ponudbe z znamko za odgovor na ogl. oddelek lista pod značko »Krajevni zastopnik«. 4135-3

Zastopniki
Gospodom, inteligentnim, reprezentativnim in izobraženim, se nudi prilika, da si pridobijo pri velikem zavarovalnem koncernu velike, dobre in stalne dohodke. Oferte, opremljene z natančnim curriculum vitae je nasloviti pod »Osebnost 1931« na podr. Jutra v Mariboru. 4111-3

Ako imate dosti denarja,
vas ta stvar ne more zanimati. Ako se pa hočete zanimati za dobro zastopstvo, katero vam zagotavlja tudi do 4.000 Din mesečno, potem se obrnite na nas. Naše artikle kupi vsak, njih nepogrešljivost je dokazana. Vzemite primer: Kdo ne kupi platnenih izdelkov, kuhinjskih, gospodinjskih in galanterijskih predmetov, kakor artiklov za obleči itd.? Ne izgubljajte časa. I. agentura in komisija »Omnia«, Miklošičeva cesta 14. 3908-3

Prvovrstna šivilja
ki šiva tudi perilo, se priporoča na dom za šivanje oblek, plaščev in kostumov. Naslov v oglasnem oddelku »Jutra«. 4288-3

Boljša šivilja
se priporoča za delo: obleke, plašče, plesne obleke za deklice in dečke, obenem tudi perilo. Grem tudi na dom. Naslov v ogl. odd. »Jutra«. 4369-3

Pouk

Oblastveno koncesijonirana šoferska šola Gojko Pipenbacher
Ljubljana, Gosposvetska 12. — Zahtevajte informacije. 205-4

Čamernikova šoferska šola
Ljubljana, Dunajska c. 36 (Jugo-Auto). Prva oblast. koncesijonirana. — Prospekt zastonj. Pišite ponji! 251

Dame pozor!
Redni pouk v krojnem risanju in prikrojevanju damskih oblek za dom in poklic se vrši pri strokovno izprašani učiteljici ter lastnici modnega ateljeja Rozi Medved, Ljubljana Mestni trg 24. III., nasproti magistrata. Uspeh zajamčen. Istotam se izvršujejo obleke, kostumi, plašči itd. po najnovejših modelnih krojih po zmerni ceni. Dobije se vsakovrstni kroji po meri. 3799-4

Pouk v nemščini
konverzacija z otroci tudi na sprehodih. Dopisi na oglasni oddelek »Jutra« pod »F. S. 50«. 4236-4

Instruiram
v ljudskošolskih predmetih, nemščini, klavirju. Ponudbe na oglasni odd. »Jutra« pod »Učiteljica 10«. 4267-4

Za francosko konverzacijo
iščem mlado, simpatično učiteljico. Cenj. ponudbe pod »Začetnik« na ogl. odd. »Jutra«. 4266-4

Angleščino
poučuje lektor angleškega kluba. Otvoritev tečaja za začetnike. Stari trg 3/II. 4365-4

Trgovski potniki

Fiksum in provizijo
dobe v manufakturi verzirani potniki, za obisk privatnih strank v Ljubljani, okolici in celi Dravski banovini. Nastop takoj. Pismene ponudbe na oglasni oddelek »Jutra« v Ljubljani pod šifro »Fiksum in provizija«. 1359-5

Potnika
agilnega in marljivega, sprejme takoj dobro vpeljana veletrgovina z vinom v Dravski banovini. Prednost imajo oni, ki so v tej stroki že potovali z dobrimi uspehi. Ponudbe pod »ugodni pogoji 50« na oglasni oddelek Jutra. 4130-5

Bombni artikel
sedaj od vzhoda mora biti tu v kratkem vpeljan. Našli smo priključitev na veliki svet. Zurno, zurno na delo. 10 agentov neoporečnih želimo za razdelitev cele dežele, z znanjem v potovanju in obiskovanju strank. Nudimo materijal strank, povračilo potnih stroškov in 40 odstotne provizije. Po vidni zmožnosti celoletna pogodba s fiksumom. S temi predmeti bo preprečena gospodinjska kriza. Agenti se oferirajo z navedbo »Curiculum vitae« pod šifro »Idealna dela«. 3909-5

Potnika
sprejme stara, renomirana firma za kuhanje žganja, sadnih sokov, tvornica likerjev itd. — Ponudbe na oglasni oddelek »Jutra« pod šifro »V stroki zmožen in vpeljan«. 4206—5

Dolgoletni potnik
išče odgovarjajoče mesto potnika za Slovenijo. Pismene ponudbe na ogl. odd. »Jutra« pod »A 235«. 4293-5

Akviziterja
spretnega, z dobrimi referencami, sprejmem za prodajo orodja in strojev. Podrobne ponudbe pod »Dober zaslužek« na ogl. odd. »Jutra«. 4372-5

Prodam

Kompletno obleko
(frak) za srednjo postavo
in dobro ohranjeno banjo
prodam. Naslov v oglas. oddelku »Jutra«. 3651-6

Premog in drva
prodaja Jezeršek, Vodmat 200

Puhasto perje
čisto, čuhano, kg po 48 Din druga vrsta po Din 38 kg, čisto, čohato, kg po 48 Din Din in čisti puh kg po Din 250. — Razpošilja po poštnem povzetju L. Brozović, Zagreb, Ilica 82, kemična čistilnica perja. 262

Premog, drva, koks
prodaja Vinko Podobnik, Tržaška cesta 16. Tel. 33-13

Smuči hycori
skoraj nove poceni prodam. Naslov pove oglasni oddelek »Jutra«. 4089-6

Železen štedilnik
vzidan, naprodaj. Naslov v oglasnem oddelku »Jutra« 4095-6

Razprodajamo izvrstna bela vina
po Din 3.50 in Din 4
za liter na debelo, vsled opustitve veletrgovine, dokler traja zaloga. »Vinea«, veletrg. z vinom, Rudnik pri Ljubljani. 3889-6

Kino-stroj
Monarch I, kompleten, marmornate plošče, ampermeter, motor, ventilator, sireno, transformator, asbestno zagrinjalo, elektr. klavir z notami itd. ugodno prodam zaradi opustitve podjetja. Pojasnila daje drogerija »Sanitas« v Trbovljah. 3935-6

Otroški voziček
eleganten, malo rabljen naprodaj. Pojasnila daje Aloma Company, Aleksandrova cesta 2/I. 4020-6

Kmečko peč
pripravno, majhno takoj poceni proda Kustrin v Ljubljani, Aleksandrova c. št. 15. 4048-6

Velika razprodaja
Alpacca-jedilnega pribora v najnovejših oblikah po občudujoče nizkih cenah samo nekaj dni na Miklošičevi cesti št. 14/I, desno. Priložnostna prodaja. 3836-6

Razne nove sode
ima naprodaj Franc Zorec, sodarstvo, Breg pri Ptuju 3588-6

Dvokolesni vozček
razne zaboje, karnise, 2 električna motorja 1-10 Ks 220 in 150 Voltov poceni prodam. Polzve se pri Hubadu, Ljubljana, Celovška cesta 78. 4077-6

Tehtnico,
ki potegne do 200 kg, nanakovalo za kovače (Amboss) težko 36 kg in 50 zabojev s predali za 25 steklenic za kislo vodo s pokrovi in panti ter drgači (Reiber), kopirni stroj na vijak, še skoro nov in 2 kovaška primeža prodam. Naslov pove ogl. odd. Jutra. 3884-6

Železni granik
sredinje težak ugodno prodam na Vrhniki pri Štirnu št. 332. 4123-6

Posteljo
dobro ohranjeno, čisto, s spodnjim modrocem, prodam. Naslov v oglasnem oddelku Jutra. 4142-6

Blagajno
za trg. ali pisarno, s pokončnim pisalnikom (Stehpult) prodam. Aleksandrova cesta, vila št. 17. 4179-6

Kopirni stroj
za les, dvojno delujoči (Radspeichen-Kopiermaschine) fabrikat Zuckermann, ki služi tudi za izdelovanje vseh vrst rečiš, prodam. Vprašati pri Oskar Klein, Ljubljana, Dunajska cesta št. 50. 4165-6

Špecerijsko opravo
kompletno po ugodni ceni prodam. Ponudbe na ogl. oddelek »Jutra« pod šifro »Ugodna cena«. 4023-6

Dobičkanosno obrt
radi prezaposlenosti prodam. Potreben kapital Din 30.000. Ponudbe na oglasni oddelek »Jutra« pod šifro »Obrt«. 4207-6

Biljard
tv. Seifert, dobro ohranjen ugodno prodam. Naslov v oglasnem oddelku »Jutra« 4225-6

Jajca
vsak dan sveža se dobijo. Naslov v oglasnem oddelku »Jutra«. 4230-6

Moške škornje
bokskalf, nove, št. 41, ročno delo, poceni prodam. Naslov v oglasnem oddelku »Jutra«. 4229-6

Tehtnico
ki vleče do 200 kg, 1 kovaški ambos (nakovalo), težak 36 kg in 50 zavojev s predali za 25 steklenic za kislo vodo, pokrovi z ženir-panti ter zaperači, 2 reiberi, 1 kopirni aparat na vijak, še skoro nov, 2 kovaška primoža (Schraubstock), prodam. Naslov v ogl. odd. »Jutra«. 3884-6

Prodajno barako
veliko, stanovanje je tudi notri, prodam. Ostane še lahko na tistem prostoru 2 leti. Poizve se v ogl. odd. »Jutra«. 4296-6

Drobtine
(ribani kruh), lepe, sveže, à 5 Din kg prodam. Zamenjam za vsakršno blago. Pismene ponudbe na ogl. odd. »Jutra« pod »Dobro blago«. 4298-6

Več ogledal
zelo velikih in bela marmornata plošča, velikost 1 X 1.10 m naprodaj v Kapiteljski ulici 3, dvorišče, levo. 4343-6

Okosija!
Radi preselitve in opustitve nekaterih vrst manufakturnega blaga, se prodaja do 10. februarja po izredno nizkih cenah. Oglejte si, da se prepričate. Commerce d. d., Šelenburgova ul. 7. II. nadstr., v hiši Jadranske-Podunavske banke. 4294-6

Vsake vrste loparje
veslice in držala za pekarne ima v zalogi J. Sašek, Celovška cesta 62. 4297-6

Izdelovalnico perila
damske in otroške konfekcije, dobro vpeljano, z lastnim odprtim lokalom, v večjem industrij. kraju Slovenije takoj prodam. Seriozna ponudba. Velik krog stalnih prvovrstnih odjemalcev. — Dopise na oglas. oddelek »

ORIGINAL OPALOGRAPH

RAZMNOŽEVALEC — PRESERVAT — FIKSAT — DOBITE PRI TVRDKI

LUDV. BARAGA
Ljubljana
ŠELENBURGOVA UL. 6
TELEFON 29—80

PAZITE NA VARSTVENO ZNAMKO!

Poljske tračnice
ca. 1500 m, dimnik dobro ohranjen, premer 40—60, val 90 mm, cevi za vodovod stare, dobro ohranjene 1—2 coli. Cenjene ponudbe na oglasni oddelek Jutra pod šifro »Tračnice«. 4029-7

Otroški voziček
kupim za 400—500 Din. Ponudbe na oglasni oddelek »Jutra« pod »Bo-šček«. 4240-7

Družbo z o. z.
ki bi sicer likvidirala, kupim. Ponudbe na oglasni oddelek »Jutra« pod šifro »Mali stroškov«. 4220-7

Daljnogled
zelo močno poveča, kupim. Naslov v oglasnem oddelku »Jutra«. 4308-7

Kupim

Valvasor - Kärndten
prodam. Naslov v ogl. odd. Jutra. 3995-8

Radio

Radio-aparat
kompleten, štiriceven zamenjam za pisalni stroj, meško kolo ali gramofon. Ponudbe na oglas. oddelek »Jutra« pod šifro »Radio«. 3690-9

Radio-aparat
štiriceven, selektiven, zelo čist, skoro nov z zvočnikom in baterijami prodam za 1800.— Din. Naslov pove ogl. odd. Jutra. 4018-9

Radioaparat
enonem gramofon, popolnoma nov, potcevni (sistem Kausch), anodni aparat (220 volt), akumulator, zvočnik Philips, antena okvirna, radi selitve prodam. Ponudbe na oglasni oddelek pod šifro »Ugodna prilika«. 4040-9

Radio-aparat
tricevni, kompleten naprodaj. Naslov v oglasnem oddelku »Jutra«. 4287-9

Motorna vozila

Motorno kolo
s prikolico, angleško, 500 cm³ O. H. V., v izbornem stanju za 14.000 Din proda Lampret in drug, družba, Ljubljana, Selenburgova 4. 4147-10

Fiat 501
zelo dobro ohranjen, generalno popravljen s štirimi novimi pnevmatikami, na novo lakiran prodam. Na ogled ob nedeljah in praznikih v Ljubljani Zeljarska ulica 9. 4003-10

Motorno kolo
zelo, malo voženo, novejše tipe kupim. Ponudbe na podružnico »Jutra« v Novem mestu pod šifro »Motor«. 4010-10

Avto Fiat 514
štirisedežen poceni naprodaj. Naslov v oglasnem oddelku »Jutra«. 3669-10

Bencinski motor
3 do 5 konj. sil kupi Hlič et Tichy, Maribor, ali zamenja za elektromotor. 4103-10

Osebni avto
zaprt, prav dobro ohranjen naprodaj. Naslov v oglas. oddelku »Jutra«. 4219-10

Za motorno kolo
dobro ohranjeno dam najfinejši
radio - aparat
na tok, z dinamičnim zvočnikom. Naslov pove oglas. oddelek »Jutra«. 4220-10

»Chevrolet«
šestcilindrski tovorni avtomobil, rabljen, ugodno naprodaj. Poizvedbe pri American Motors Ltd., Ljubljana, Dunajska cesta st. 9 4208-10

Motorno kolo
Harley- Davidson 1000 kub. m s prikolico in električno razsvetljavo, v intaktnem stanju, model 1927, poceni naprodaj. Naslov v oglasnem oddelku »Jutra«. 4321-10

Avtomobil
znamke »Opel«, državne takse prost, jako dobro ohranjen ter ekonomičen, takoj prodam po zelo ugodni ceni. Foso Pleteršek, Ljubljana, Dunajska c. 47 4318-10

Kolesa

Moško kolo
neobrabljeno, prodam za ugodno ceno. Tudi harmonika iz sokolski kroj. Naslov v oglas. odd. Jutra. 4150-11

»Puch« kolo
dobro ohranjeno in skoraj nov čevljarski cilinderski stroj prodam. Naslov pove podružnica »Jutra« v Celju 3968-11

Pohištvo

Črno spalnico
iz hrastovega lesa, popolnoma nove prodam za 4500 Din. Naslov pove oglasni oddelek »Jutra«. 4197-12

Pohištvo na obroke
spalnice 2800, omare 550, postelje 260, kuhinjske oprave 1100, kuhinjske kredence 580 Din in vse drugo pohištvo se dobi najceneje pri Mizarstvu »Sava«, Kolodvorska 18. 4226-12

Jedilnica
lepo izdelana, poceni naprodaj. Ogleda se na velesejmu. 4232-12

Zofo
dobro ohranjeno in snažno prodam. Naslov v oglasnem oddelku »Jutra«. 4246

Spalnice
iz tredga in mehkega lesa od 3000 Din naprej prodaja Vidmar, Zgornja Šiška. 4275-12

Pohištvo
Več različnih spalnih in kuhinjskih oprav po ugodni ceni proda August Černe, mizarstvo, Zgornja Šiška 122. 4024-12

Boljše spalnice
ugodno proda Sitar, Šmihel pri Novem mestu. 4338-12

Kompletna spalnica
iz javorjevega lesa, dobro ohranjena in čista, za dve osebi in ena kompletna spalnica iz orehovega lesa za eno osebo, radi pomanjkanja prostora ugodno naprodaj. Naslov pove oglas. oddelek »Jutra«. 4360-12

Pisarniško sobo
lepo (Herrenzimmer) ugodno prodam. Naslov v ogl. oddelku »Jutra«. 4361-12

Novo pohištvo
(postelje, omare, mizo, nočno omarico) iz masivnega češnjevega lesa zaradi izselitve v inozemstvo za zelo nizko ceno takoj prodam. Naslov v ogl. odd. »Jutra« 4309-12

Oblačila

Maske
v zelo velikih izbiri, po niz ki ceni izposoja Ana Standinger Celje, Aleksandrova 7. 1222-13

Kompletne maske
po 150 Din nudi samostelje Miss. Mestni trg 25 3062-13

Plesno obleko
črno, elegantno, svilen proda Tašek čistilnica Celje. 4100-13

Smoking obleko
žaket in črno suknjo po nizki ceni, event. tudi na obroke proda Joško Zorčik, Ljubljana, Levičeva 11 3936-13

2 otroški maski
srčkani, prodam po 40 Din, krasno stoječo uro s statuo za 500 Din, izborem Sprevni radio etc. Naslov pove oglasni oddelek Jutra. 4028-13

Več oblek
moških in ženskih, dobro ohranjenih, ter novo svileno masko poceni prodam. Zalokarjeva 10. (Za gluhonemnico). 4173-13

Smoking obleko
lepo, poceni proda Pagon, krojač, Stari trg 11a. 4235-13

Tri maske
posodim. Vprašati na Vidovdanski cesti štev. 1/I, dvorišče. 4333-13

Več mask
odda L. Kuclar, Tržaška cesta 15/II 4354-13

Prehrana

6-mesečno deklico
zdravo, odda za svoto siromašna nezak. mati dobrosrčnim ljudem. Naslov v oglasnem oddelku Jutra. 3987-14

Les.

Testone
za bukove in javorjeve, brez grč, od 25 cm naprej kupi R. Schenk, Šušak. 3746-15

Bukova drva
lepa in zdrava kupi vsako količino drvara Ivica Paznik, Zagreb, Draškovičeva 54. Na ponudbe brez cene se ne ozira. 3875-15

Cepanic
suhih bukovih prodam za promptno oddajo enega do 20 vagonov. Cena po dogovoru. Ponudbe poštni predal št. 4. Konjice. 4117-15

Parkete
hrastove in bukove ugodno dobavlja A. Kane, tvornica parketov, Mengeš (Slovenija). 4320-15

Kapital

Kot družabnik
s 70.000 Din ali več pristopim v dobro idoče podjetje, ali vložim po dogovoru proti garanciji na prvo mesto, za primerno službo. Sem trgovsko izobražen in zmožen samostojnega vodstva. Doslej v lesni stroki. Pismene ponudbe na oglasni oddelek »Jutra« pod značko »Denar za delo«. 3793-16

Trg. naobražen
s primernim kapitalom, želi pristopiti v solidno podjetje. Ponudbe na oglasni oddelek »Jutra« pod šifro »Solidna eksistenca«. 3891-16

Družabnika (co)
s kapitalom 50.000 Din želi radi povečanja cvetoče podjetje. Ponudbe pod šifro »Hitra odločitev« na podr. Jutra v Mariboru. 4110-16

Družabnika-co
z 2000.— Din za posestvo na prometni točki bogatih vasi, ugodno za vsako obrt ali trgovino želim. Stanovanje prosto. Dopise na podr. Jutra v Mariboru na šifro »unosno«. 3975-16

Za obnovo opekarne
želim družabnika (co) event. prodam prostor z izvrstno ilovico v okolici Ljubljane. Ponudbe pod »obnova« na oglasni odd. Jutra. 4121-16

Gopodična
želi financirati-ko za 5.000 Din. Ponudbe na oglasni odd. Jutra pod »Sigurnost«. 4137-16

Za kompaniona
sodelujočega, pristopim z do Din 25.000. C. dopise pod »Sigurno 34« na ogl. oddelek Jutra. 4134-16

Družabnika (co)
z obrtno pravico in 100 tisoč Din vpelem k trgovini z mešanim blagom na prometnem industrijskem kraju, prednost imajo samci. Le resne ponudbe na oglasni oddelek Jutra pod »postenjak«. 4155-16

Gospod
vešč slovenščine, srbohrvaščine, nemščine, francoščine, delno italijanščine, absolvent realne gimnazije, 23 let. star, dober organizator, abstinent in nekadilec, išče službe. Cenj. ponudbe na ogl. odd. »Jutra« pod šifro »Poštenost«. Garantira s 50.000 Din, če je potrebno. 4265-16

V najem

Gostilno
vzamem v najem ali na račun. Naslov v oglasnem oddelku »Jutra«. 3740-17

Lep in svetel lokal
s staro in dobro vpeljano trgovino s trafiko, tik tovarne v večjem industrijskem kraju Gorenjske, ob glavni cesti dam v najem. Pismene ponudbe na oglas. oddelek »Jutra« pod šifro »Bodočnost«. 3975-17

Lepo hišo
novozidano, z 2. oziroma 4 sobami in pritiklinami v lepi legi pod Smarno goro oddam v najem — Poizve se v Tacnu št. 41. 3874-17

Mizarstvo!
Mizarsko delavnico opremljeno s stroji, z brezplačnim pogonom istih in orodjem za 10 delavcev takoj oddam v najem proti primerni najemnini. Ponudbe na oglasni oddelek »Jutra« pod šifro »Ugodno v najem«. 3917-17

Trg. ali gostilno
event. oboje skupaj, že dobro vpeljano na prometnem kraju vzamem v najem. Cenjene ponudbe na oglas. oddelek »Jutra« pod »Bodočnost 20«. 4044-17

Hišo s par. pekarno
oddam v najem. Ponudbe na oglas. oddelek »Jutra« pod »Lepa bodočnost«. 3751-17

Gostilno
dobro idočo, na prometnem kraju, vzamem v najem ali na račun. Dopise na ogl. oddelek Jutra pod »Dobra gostilna«. 4065-17

Trgovino
manufakturno oddam na najprometnejšem prostoru Ljubljane v najem. Na razpolago obrtni list. Oddaja se zaradi težke bolezni lastnika. Ponudbe na ogl. oddelek Jutra pod »takoj oddam«. 4145-17

Hotel
restavracijo, gostilno ali točilnico vzamem v večjem mestu Slovenije takoj v najem. Ponudbe na oglas. odd. Jutra pod »premožen gostilničar«. 4132-17

Trgovino
z vsem inventarjem, na prometnem kraju pri glavni cesti in farni cerkvi odda v najem Jože Javornik, Ig št. 34. 4188-17

Mlin
z nekaj posestvom in stanovanjem vzamem v najem. Vpraša se v ogl. oddelku »Jutra«. 4153-17

Kam pa kam!

Restavracija »Zebal«
Rudnik — Ljubljana
Dolenjska cesta
nudi najboljša pristna vina in prvovrstna jedila po nizkih cenah. — Cenj. gostom so na razpolago prenovljene klubske sobe. 4005-18

Naravni cviček
priznano dober priporoča gostilna Müller za Bežigradom — Šiška. 3850-18

Kam pa greš?
Proti Šiški — k Müllerju za Bežigrad, kjer si privoščim dober prigrizek in čašo pristnega naravnega cvička iz Gadove peči. 3851-18

Naznanilo
Naznanjam, da sem prevzel gostilno v Kapitelji ski ulici 3. Točil bom samo pristna vina Štajerske, Dolenjske in Dalmacije. Abonente sprejemam na dobro domačo hrano. — Se priporoča Jakob Zupančič. 4136-18

Na svečnico
vsi na domačo zabavo v
Gorenjski kolodvor
restavracija Gorenjski kolodvor. 4161-18

V gostilni Frigel
na Glincah
danes domača veselica 4177-18

Lokali

Gostilno
prodam na najprometnejši točki Zagreba največja bližina tržnice in Kaptolske cerkve. Promet zajamčeno dober. Naprodaj zaradi bolezni gospodinje. Ponudbe na oglasni oddelek »Jutra« pod »Zagreb« 3331—19

Tovarna perila
z 12 stroji na električni pogon, in vsemi pripomočki z lokali vred, sredi Ljubljane zelo ugodno naprodaj. Ponudbe na oglas. oddelek »Jutra« pod šifro »Perilo« 3877-19

Gostilno z mesarijo
novo dobro idočo, sredi mesta prodam — Ugodna prilika! Naslov v oglas. oddelku »Jutra« 3264-19

Trgovino
živil. dobro vpeljano, s stanovanjem, v centru mesta takoj prodam radi selitve. Potrebna 4—5000 Din. Naslov v oglasnem oddelku »Jutra«. 4069-19

Lokal
odda Kenda na Cankarjevem nabrežju 25/I. 3900-19

Delikates. trgovino
dobro idočo, s prodajo vseh vrst alkoholnih pijač, radi bolezni oddam. Naslov pove oglasni oddelek »Jutra« v Ljubljani. 3864-19

Trgovino
s papirjem, galanterijo, ter majhnim stanovanjem, na prometnem prostoru prodam 25.000 Din je potrebnih. — Vprašati pod »prima 25« na podružnico Jutra v Mariboru. 4129-19

Delikates. trgovina
z vinotočem za sedeče goste in slaščičarno na dobrem prostoru takoj ugodno prodam. Ponudbe na ogl. odd. Jutra pod »ugodno 666«. 4170-19

Mlekarno
na dobrem, prometnem kraju oddam radi odhoda. — Pismene ponudbe na oglas. oddelek »Jutra« pod šifro »Dobro idoča«. 4194-19

Opremljen lokal
pripraven za delikateso, vinotoč ali mlekarno oddam v najem ali prodam. Najemnina nizka. Ponudbe na oglasni oddelek »Jutra« pod »Promet«. 4239-19

Pisarniške prostore
2 sobi in mala sobica za arhiv s predsobo iščem v bližini pošte in kolodvora s 1. majem. Cenjene ponudbe pod »Tehnična pisarna« na oglasni oddelek »Jutra«. 4249-19

Velike prostore
v pritličju, primerne za pisarno, odvetnika ali zobotehnika, v centru mesta oddam s 1. avgustom. — Ponudbe na oglas. oddelek »Jutra« pod »Avgust«. 4302-19

Hiša v Mariboru
novozidana, visokopritlična, z dvema stanovanjema naprodaj. Studenci pri Mariboru, Stritarjeva ulica 21. 3867-20

Več stavbnih parcel
ob Celovški cesti v Zgornji Šiški naprodaj. Poizve se v Zg. Šiški štev. 29. 3898-20

Hišo s par. pekarno
v večjem industrij. kraju prodam. Ponudbe na ogl. oddelek »Jutra« pod šifro »Potreben kapital 150.000 Din«. 3752-20

Na Jesenicah
ob glavni cesti kupim hišo z gostilno ali trgovino — event. tudi brez lokalov. Ponudbe z navedbo približne cene na oglas. oddelek »Jutra« pod značko »Amerikanec«. 3890-20

Znatne stavbne prihranke
dosežete, če Vam izvrši načrte, proračune in nadzorstvo Tehnični biro »Tehna«, Ljubljana, Mestni trg 25/I. 103-20

Posestvo
tričetrt ure oddaljeno od Celja, 2 minuti od glavne ceste, obstoječe iz 12 oralov zemlje, travnikov in gozda prodam. Ponudbe na podružnico »Jutra« v Celju pod značko: »Res lepo«. 3977-20

Hišo v Mariboru
dve sobi in kuhinja, vrt in drugi prostori, prodam. — Cena Din 40.000.—. Vrtna ul. 13, Pobrežje, Maribor. 3973-20

Stanovanjsko hišo
z velikim vrtom v Pobrežju pri Mariboru (10 minut od Glavnega trga) ugodno prodam. Naslov v oglasnem oddelku Jutra. 4104-20

Krasna dvonadstr. hiša
v Celju na najprometnejši ulici sredi mesta, z veliko kletjo, 2 avtogaražama, z veliko dvorišno stavbo, velikim vrtom in prostornim dvoriščem poceni prodam. Ponudbe na Zavodna 26, pošta Celje. 4108-20

Primorci in Amerikanci pozor!
Prodam visokopritlično tristanovanjsko hišo z gospodarskim poslopjem, pripravno za kakega obrtnika ali tudi za dalmatinski vinotoč, kjer so trije veliki kletni prostori, ki se lahko pripravijo za lepo stanovanje. Vprašati v podr. Jutra v Mariboru. 3666-20

Stanovanjsko hišo
novo, enonadstropno z malim lokalom, tik postaje Javornik, prodam. Pojasnila pri Jože Kunstelj, Slovenski Javornik 80. 4061-20

Hiša
do 1950. leta davka prosta, 3 sobe, kuhinja, shramba, elektrika, 900 kv. m vrta ob Dolenjski cesti 5 minut od Dolenjskega kol., vselitev lahko takoj, cena 70.000 Din. Naslov v ogl. odd. Jutra. 4004-20

Veleposestvo
ugodno prodam. Posestvo je v skupni legi z zaraščenim gozdom in vodno močjo, potreben kapital Din 600.000 ostalo se prevzame že obstoječa hipoteka. Ponudbe na oglasni oddelek Jutra pod »potreben kapital 600«. 3999-20

Hišo s trgovino
trafiko in gostilno prodam prostovoljno radi starosti. Poleg tega vsa potrebna gospodarska poslopja na jako prometnem kraju. Razen tega prodam njive, travnike in dva gozda. Ponudbe na ogl. odd. J. rod »Trgovina 41«. 3937-20

Hišo
z gostilno prodam zaradi bolezni pod ugodnimi pogoji v Mariboru, Aleksandrova c. Naslov v ogl. odd. Jutra. 4124-20

Stavbeno parcelo
lepo, prostorno, v krasni, suhi legi v Ljubljani na prometnem kraju v bližini vojašnice kralja Aleksandra vsled spremenjenih družinskih razmer ugodno prodam. Parcela je z oziroma na lego primerna za zidanje kakršnekoli trgovske, industrijske ali tudi stanovanjske stavbe. Vprašanja nasloviti na oglasni oddelek Jutra pod značko »Realiteta«. 4140-20

Parcelo
od 600 kv. m prodam v Stožicah. Vprašati pri g. Mekinda v Stožicah 117, pritličje. 4161-20

Hišo v Rudniku
z 2000 m² zemljišča prodam. Naslov pove oglasni oddelek »Jutra«. 3914-20

Hišo
z gospodarskimi poslopji in njivami dam v najem na Verdu pri Vrhniki. — Posestvo je ob glavni cesti, primerno tudi za obrt. Pojasnila daje I. Fvelan, les. trg., Dol. Logatec 42. 3907-17

Lepo posestvo
s 13 orali prvovrstne zemlje in vsem mrtvim inventarjem radi odhoda prodam. Naslov pri podružnici »Jutra« v Celju. 3966-20

Hišo s trgovino
dobro vpeljano in že nad 30 let obstoječo, s kmečkim poslopjem prodam za Din 170.000. Ponudbe na oglas. oddelek »Jutra« pod šifro »Ljubljanska okolica«. 4202-20

Nova hiša
večstanovanjska, z vodovodom, kopalnico, pralnico in gospodarskim poslopjem ter 770 m² zemljišča prodam pod ugodnimi plačilnimi pogoji. Pojasnila daje Nemeth, Slomškova 4 Moste-Ljubljana. 4204-20

Manjšo parcelo
sredi Ljubljane prodam. Ponudbe na oglas. oddelek »Jutra« pod »Promet in sonce«. 4224-20

Gostilne, kavarne in hotele
prodaja Posredovalnica Maribor, Sodna ulica 30. 4151-20

Hiše in vile
v Mariboru in okolici prodaja Posredovalnica Maribor, Sodna ulica 30. 4151—20

Parcelo
787 kv. metrov, prodam na Ježici. Poizve se Zelena jama, Val. Vodnikova ul. 36. 4322-20

Kupim hišo
večstanovanjsko ali trgovsko v Ljubljani. Ponudbe na oglasni oddelek Jutra pod »Donosna«. 4335-20

Nivo ali travnik
kupim v Ljubljani. — Ponudbe na oglasni oddelek »Jutra« pod šifro »Severni del mesta«. 4200-20

Meščanska restavracija
krasna, nanovo urejena, z veliko dvorano za zabave in plese, v sredini Zagreba, popolnoma opremljena, v prometu, z letnim prometom 200 hektolitrov vina in 300 hektolitrov piva, naprodaj zaradi smrti lastnika, 5 letna najmninska pogodba z mesečno 3000 Din stanarine. Cena s kompletnim inventarjem 60.000 Din. Gostilničar ima stanovanje poleg restavracije, 2 sobi in kopalnico. Sigurna eksistenca marlivi rodbini. Prodaja: Poslovnica M. S. Pavlekovič, Zagreb, Ilica 146, I., levo. 4329-20

Posestvo
prodam v bližini Celja in ob državni cesti Celje — Vojnik. 1 travnik 4 orale. 1 gozd 12 oralov in 1 šest okenski kozolec. Naslov pove podružnica »Jutra« v Celju. 4375-20

Stavbne parcele
lepe tik železniške postaje Limbuš naprodaj. Julij Robič, Limbuš. 4376-20

Hišo
eno do dvodružinsko s 5 do 7 sobami s pritiklinami, majhnim gospodarskim poslopjem, zelenjadnim in sadnim vrtom, lastnim vodovodom, električna luč, četrt ure od kolodvora prodam. Avtobusna zveza. Franjo Geč, Pošehova 240, Maribor. 4277-20

Stanovanja

Pozor hiš. lastniki!
Mirna in čista stranka 3 odraslih oseb išče s 1. majem zračno stanovanje 2 sob kuhinje in pritiklin, po možnosti sredi mesta. Ponudbe prosi na oglasni oddelek »Jutra« pod šifro »1. maj 1931«. 3277-21

Stanovanje
2—3 sob in pritiklin išče mirna stranka s 1. majem. Ponudbe na oglas. oddelek »Jutra« pod značko »Novo pohištvo«. 3539-21

Stanovanje
3 sob, kopalnice in pritiklin, v bližini glavne pošte iščem za maj. Cenjene ponudbe na oglas. oddelek »Jutra« pod značko »Trgovec 620«. 3620-21

Stanovanje
3—4 sob in pritiklin v centru mesta iščem za maj. Ponudbe na oglas. oddelek »Jutra« pod »Udobno«. 3640-21

Stanovanje
4 sob, kopalnice in pritiklin, vse pod enim ključem oddam takoj. Telefon v hiši. Naslov pove oglas. oddelek »Jutra«. 3702-21

Stanovanje
sobe in kuhinje išče družina 3 oseb za 1. april. Plača lahko za deli kasa naprej. Ponudbe na oglas. oddelek »Jutra« pod šifro »Obrtnik«. 3933-21

Večje stanovanje
ljane oddamo s 1 majem. Ponudbe na oglas. oddelek »Jutra« pod »Stanovanje 2200«. 3726-21

Dve stanovanji
s poslovnimi prostori ali delavnico ugodno oddam v prometni ulici sredi Ljubljana Tržaški cesti (Glince). Vprašati pri Društvu posestnikov, Salendrova 6. 4087-21

Stanovanja
kakor tudi celo pritličje za trgovino, v novi hiši odda Leopold Jesih, mesar v Medvodah. 3829-21

Stanovanje
velekomfortno, 3 velikih sob, sobe za služkinjo, kopalnice na plin, z modernim plinovim štedilnikom, snažilnim balkonom, centralno kurjavo itd., na izrazito solnčni legi, 5 minut od pošte oddam s 1. julijem 1931. Ponudbe na oglas. oddelek »Jutra« pod »Edinstveno stanovanje«. 3964-21

Stanovanje
2 sob, kuhinje in pritiklin za majski termin išče boljša družina treh oseb. Pismene ponudbe na ogl. oddelek »Jutra« pod šifro »Stanovanje — maj«. 4025-23

Stanovanje
suho in čisto, obstoječe iz 2 prostornih sob, kabineta, kuhinje, shrambe in pritiklin, po možnosti v bližini sv. Petra ali Poljanskega okraja iščem za maj, event. prej. Plačam dobro in točno. Ponudbe pod »Čisto in zračno stanovanje 1000« na oglasni oddelek »Jutra«. 4043-21

Sobo in kuhinjo
solnčno, oddam na Celovški cesti — Kosovo polje 148. 3811-21

Krasno stanovanje
parterno, 2 sob, kopalnice, kuhinje in pritiklin oddam s 1. majem v najem. Ponudbe na oglas. oddelek »Jutra« pod »Krasno«. 3978-21

Lepo stanovanje
2 sob, kuhinje in vseh pritiklin, oddam stranki brez otrok ali z odraslimi za takoj ali pozneje. Zelena jama, Tovarniška ul. 21. — 4012-21

Stanovanje
ena soba, kuhinja, pritikline, oddam dvema mirnima osebama. Naslov v oglasnem oddelku Jutra. 3979-21

Stanovanje
pritlično, 2 sobi, kuhinja ter pralnica, takoj oddam mirni in snažni stranki odraslih oseb. Kje, pove ogl. oddelek »Jutra«. 4162-21

Stanovanje
2 sob, kuhinje in pritiklin, solnčno za maj termin želi boljša družina treh odraslih oseb. Plača za pol leta naprej. Pismene ponudbe na ogl. oddelek Jutra pod šifro »1. maj 1931«. 4157-21

Stanovanje
obstoječe iz sobe in kuhinje, oddam s 1. febr. Zelena jama, Tovarniška 22. 4171-21

Stanovanje
eno ali dvosobno želi uradniška družina v Trnovem ali okolici za 1. april. Ponudbe na oglasni oddelek pod »usadnik«. 4176-21

Sobo in kuhinjo
oddam 1. marca. Predovičeva ul. 24. 4083-21

Stanovanje
3 sob in pritiklin, v strogem centru mesta išče rodbina štirih odraslih oseb za mesec maj. Ponudbe z navedbo cene na oglas. oddelek »Jutra« pod značko »Trimesečno plačilo«. 4199-21

Stanovanje v Mariboru
2 sobi in kuhinja oddam takoj. Studenci, Kratka ul. št. 8 pri igrišču Rapida. 4107-21

Sobo in kuhinjo
želim za april, maj. Plačam pol leta naprej. Ponudbe na oglasni oddelek Jutra pod »Suho«. 4167-21

Sobo in kuhinjo
iščem. Ponudbe na oglasni oddelek »Jutra« pod šifro »Miren«. 4041-21

Zakonski par
brez otrok, išče s 1. majem
stanovanje sobe in kuhinje
Ponudbe na oglas. oddelek »Jutra« pod šifro »Maj«. 4198-21

Stanovanje
sobe, kuhinje in pritiklin, v mestu ali v bližini, po zmerni ceni za takoj ali s 1. marcem išče mirna in čista stranka brez otrok. — Ponudbe na oglas. oddelek »Jutra« pod šifro »Mirna stranka 50«. 4201-21

Lepo nagrado
dobi tisti, kateri preskrbi zakonskemu paru brez otrok sobo in kuhinjo. Plačam do 300 Din v mestu. Ponudbe na oglasni oddelek »Jutra« pod »Marec-april«. 4238-21

Stanovanje
1—2 sob in kuhinje išče stranka 4 oseb (odraslih) če mogoče čim prej. Naslov v oglas. odd. »Jutra«. 4241-21

Dvosob. stanovanje
z vrtom oddam v Zeleni jami. Naslov v oglas. odd. »Jutra«. 4247-21

Stanovanje
4—5 sob, komfortno, za maj, iščem v centru mesta. Ponudbe na ogl. oddel. »Jutra« pod »Solidno«. 4245-21

Stanovanje
3 sob, kopalnice, balkona in kuhinje, v I. nadstropju v vili tik Tivolija oddam s 1. majem. Naslov v oglas. oddelku »Jutra«. 4205-21

Sobo in kuhinjo
iščem za april ali maj. — Plačam pol leta naprej. Ponudbe na oglas. oddelek »Jutra« pod šifro »Suho«. 4167-21

Stanovanje
sobe, kuhinje in pritiklin, pri postaji, eno uro od mesta takoj oddam. Naslov v oglasnem oddelku »Jutra«. 4216-21

Stanovanje
sobe in kuhinje oddam v Zg. Šiški, Vodnikova c. 184 4217-21

Stanovanje
z dvema ali eno sobo ter vsemi pritiklinami takoj oddam v Zg. Šiški 176 — Kosovo polje. 4222-21

Stanovanje
sobe, kuhinje in pritiklin oddam ob Dunajski cesti. Pojasnila daje Serjak, mesar, Stožice 44. 4215-21

Stanovanje
sobe in kuhinje takoj odda Mihelič, Cestova št. 8. 4212-21

Zakonski par
brez otrok, išče stanovanje, 2 sobe s pritiklinami ali z eno sobo in kabinetom za maj. Ponudbe na ogl. oddelek »Jutra« pod »Stevilka 65«. 4334-21

Sobo
z elektr. razsvetljavo in posebnim vhodom, sredi mesta takoj oddam. Naslov pove oglasni oddelek »Jutra«. 4253-23

Dvosob. stanovanje
z vsemi pritiklinami, ne predaleč od centra mesta išče mirna družina s 1. marcem. Pismene ponudbe na oglasni oddelek »Jutra« pod »Snažno stanovanje«. 4255-21

Stanovanje
sobe in kuhinje išče zakonski par brez otrok, samo v pritličju, brez parketa, ali večjo sobo prazno z malo shrambo, popolnoma separirano za takoj ali najkasneje konec februarja. Ponudbe na oglasni oddelek »Jutra« pod »St. 310-59« 4237-21

Hišnik dobi stanovanje
na Cesti na Rožnik. V poštev pride samec ali oženjen brez otrok (penzionist), krepak, pošten, delaven, ki razume tudi opravljati sadni vrt. Več v trgovini Alfonz Brecnik, Mestni trg 3. 4336-21

Stanovanje
2 sob, kuhinje in pritiklin oddam s 1. marcem čisti stranki odraslih oseb. Naslov pove oglasni oddelek »Jutra«. 4272-21

Sobo in kuhinjo
išče zakonski par brez otrok. Ponudbe na oglasni oddelek »Jutra« pod šifro »Mirna stranka«. 4273-21

Stanovanje
3 sobe, kuhinja, pritikline, elektr. luč, za 350 Din oddam s 1. marcem. Naslov v ogl. odd. »Jutra«. 4279-21

Stanovanje
manjše sobe in kuhinje oddam takoj 2 ženskama proti mesečni najemnini po 400 Din in odškodnini 300 Din — pri Trnovem. Naslov pove oglasni oddelek »Jutra«. 4337-21

Mahno stanovanje
soba, kuhinja s pritiklinami, pripravno, oddam mali stranki s čisto mobilijo. Verstovškova 9, Mirje. 4374-21

Dvosob. stanovanje
s pritiklinami, išče mirna tričlanska rodbina v Spodnji Šiški za februar ali marec. Ponudbe na ogl. odd. »Jutra« pod značko »Marec«. 4356-21

Dvosob. stanovanje
za maj iščeta dve boljši osebi. Tudi na periferiji. Ponudbe pod šifro »Hitro« na ogl. odd. »Jutra«. 4364-21

Dijaška stanovanja

Dijaka
sprejmem na hrano in stanovanje v bližini drž. gimnazije na Poljanah. Naslov v oglasnem oddelku Jutra. 4047-22

Sobe

Gospode
sprejmem na stanovanje in hrano v Florijanski ulici št. 24. 3637-23

Opremljeno sobo
separirano, s kopalnico takoj oddam. Naslov pove oglasni oddelek »Jutra«. 4094-23

PERJE
od Din 35.— dalje. Posteljne odeje iz puha, volne in bombaža. Kemično čiščenje perja Din 15.— za kg. — Fein, Zagreb, Zrinjski trg 17. 302

Radi pozne sezije
zelo znižane cene
za sledeče vrste blaga:

FLANELE, BARHENTI ITD.: za perilo, pijame, obleke od . . Din 12.—
BARŽUNI PRVOVRSTNI: modni-tiskani za obleke od . . » 36.—
DAMSKO VOLNENO: za plašče in obleke od . . . . » 65.—
ZA MOŠKE SUKNJE: kratke in dolge od . . . . . » 95.—
ZA MOŠKE OBLEKE: modno športno od . . . . . » 70.—
KAMGARNI MODNI: garant. čista volna od . . . . . » 140.—

VKLJUB NIZKIM CENAM
PRIZNANO DOBRO BLAGO IN VELIKA IZBIRA
pri NOVAK-U, LJUBLJANA
KONGRESNI TRG 15 — NASPROTI NUNSKE CERKVE

Sobico s hrano
oddam boljšemu gospodu. Naslov v oglasnem oddelku »Jutra«. 4088-23

Sobo
lepo opremljeno, blizu sodnije (Pražakova 10/I levo) takoj oddam. 4098-23

2 opremljeni sobi
lepi, separirani, sredi mesta oddam solidnim osebam. Kopalnica na razpolago. Naslov v oglasnem oddelku »Jutra«. 4099-23

Sobo
oddam eni ali dvema osebama v Idrijski ulici 6 — »Stan in dom«. 3940-23

Sobo
s sep. vhodom in električno razsvetljavo oddam takoj v Kocenovi ulici 11 — pot v Rožno dolino. Ogledati med 12 in 3. ter 5. in 7. uro. 3946-23

Opremljeno sobico
čedno in solnčno na želje tudi s hrano takoj oddam gospodični. Naslov v oglasnem oddelku »Jutra« 3934-23

Lepo sobo
tudi opremljeno oddam na Opekarski cesti štev. 23. 4042-23

Sobo
visokopritlično, prazno, s posebnim vhodom, oddam takoj. Zelena jama, Tovarniška ul. 19. 4168-23

Sobo
s posebnim vhodom takoj oddam gospodu. Knaflova ulica 18. 4178-23

Sobo
s vso oskrbo v hiši, oddam starejšemu gospodu ali gospe za odškodnino 40 do 50.000 Din. Ponudbe pod »soba« na ogl. oddelek J. 4146-23

Sobo
veliko, prazno, s separatnim vhodom blizu Gorenjskega kolodvora oddam za 200 Din. Naslov v ogl. oddelku Jutra. 4163-23

Mesečno sobo
lepo, v bližini vojašnice Kralja Petra, oddam. Naslov v oglasnem oddelku Jutra. 4046-23

Sobo
s posebnim vhodom, meblovano za dve osebi, takoj oddam. Ljubljana 7, Podjunska ulica 15. 4144-23

Sobo
oddam dvema gospodičnama. Cena nizka. Naslov pove oglasni odd. Jutra. 4141-23

Opremljeno sobo
oddam takoj. Naslov pove ogl. odd. Jutra. 4138-23

Sostanovalca
sprejmem takoj. Naslov v ogl. oddelku J. 4169-23

Opremljeno sobo
s kopalnico takoj oddam zakoncema, gospodu ali gospodični. Naslov v oglas. oddelku »Jutra«. 4187-23

2 prazni sobi
zelo lepi in solnčni, z vhodom iz stopnjic, blizu Zvezde oddam. Naslov v oglas. oddelku »Jutra«. 4181-23

2 sostanovalki
gdč. ali dijakinji sprejmem z ali brez hrane. Naslov v oglasnem oddelku »Jutra«. 4189-23

Sobo
z balkonom — prazno ali opremljeno, event. tudi z zajtrkom takoj oddam. Telefon na razpolago. Naslov v oglasnem oddelku Jutra. 4195-23

Sobo
s separatnim vhodom blizu bolnice oddam gospodu ali dijaku. Naslov v oglasnem oddelku »Jutra«. 4228—23

Opremljeno sobo
lepo, oddam takoj. Stari trg 11a, II. ndstr. 4234-23

Gospodično
sprejmem kot sostanovalko k samostojni gospe. Naslov v oglasnem oddel. »Jutra«. 4244-23

Sobo z 2 posteljama
oddam dvema solidnima gospodoma. Naslov v ogl. oddelku »Jutra«. 4289-23

Prazno sobo
solnčno, s parketom, elektriko in posebnim vhodom v centru mesta oddam s 1. februarjem. Naslov v oglasnem oddelku »Jutra« 4052-23

Prazno sobo
oddam takoj v Rožni dolini c. VI/22. 4306-23

Opremljeno sobo
s posebnim vhodom oddam v Oslovi ulici 10. [illegible]

Veliko prazno sobo
s posebnim vhodom oddam. Naslov v oglasnem oddelku »Jutra«. 4337-23

Sobo
v sredini mesta oddam 2 gospodoma ali dijakoma. Naslov v oglasnem oddelku »Jutra«. 4340-23

Lepo prazno sobo
s parketi in posebnim vhodom oddam takoj ali 1. marca. Naslov v ogl. odd. »Jutra« 4213-23

Solnčno sobo
separirano takoj oddam na Mirju, Ribarjeva ulica 2/II 4378-23

Sobico
s parketi in elektriko, z vso oskrbo oddam. Prule, Sredina 14. 4284-23

Mesečno sobo
oddam v Korytkovi ul. 21 4311-23

Sobo
parketirano, lepo in svetlo, s poseb. vhodom in električno razsvetljavo takoj oddam na Emonski cesti št. 10. 4315-23

2 gospoda ali gdč.
sprejmem na stanovanje in hrano. Naslov v oglasnem oddelku »Jutra«. 4314-23

Majhen kabinet
svetel takoj ali s 15. februarjem oddam. Valjavčeva 19, Kolezija. 4350-23

Sobo
z elektriko, v centru mesta takoj oddam akademiku ali solidnemu gospodu. Naslov v oglasnem oddelku »Jutra«. 4373-23

2 sobi
eno prazno in eno opremljeno, z elektr. razsvetljavo in parketom takoj oddam. Naslov v oglasnem oddelku »Jutra«. 4344-23

Sobico
oddam čez dan odsotni gospodični v Tavčarjevi ulici 3, vrata 8. 4346-23

Preprosto sobo
išče šivilja. Ponudbe na oglas. oddelek »Jutra« pod šifro »Na domu«. 4359-23

Sobo
s poseb. vhodom, elektriko in parketom oddam gospodični na Karlovški c. št. 20, desno. 4367-23

Gospoda
sprejme na stanovanje Urbančič, Hrenova ulica 19 Električna luč. 4316-23

Dopisi

Dve mladenki
poštene preteklosti, želita znanja s preprostima mladeničema v starosti 24—35 let, ki resno mislita in imata dobro srce. Ponudbe na oglasni oddelek »Jutra« pod »Jožica in Rožica — Dolenjsko«. 3880-24

2 mlajša gospoda
želita znanja z dvema samostojnima damama — vdovama — feš — v svrho osebnega znanja. Dopisi pod šifro »Ob kaminu« na ogl. odd. »Jutra«. 4304-24

Gospod
srednjih let, miren, značajen, dobro situiran, želi za življenjsko družico blagosrčno gospodično do 26 let staro, trgovsko naobraženo z nekaj lastnimi prihranki (kar pa ni pogoj). Le oni, ki imajo veselje in smisel za dom, naj pošljejo sliko opremljen dopis na podružnico Jutra v Mariboru pod »Srečno življenje«. — Diskrecija častna zadeva. 4114-24

Vpokojen uradnik
čedne zunanjosti, solidno dobrosrčen, s pohištvom želi znanja z lepo inteligentno damo s pokojnino ali drugimi dohodki do 45 let, v svrho skupnega gospodinjstva. Cenjene dopise s sliko in naslovom na oglas. oddelek Jutra pod »Lepi stan«. Tajnost strogo zajamčena, zato dopisi brez slike in naslova brezpredmetni. 3786-24

1930 I.
Spomnite ciganke kadi D. L. 4014-24

Odpomoč Vašim skrbem
v osebnih, gospodarskih, denarnih zadevah nudi posvetovalnica »Marstan« v Mariboru, Koroška 10. Vpisnina Din 10, tri znamke. 4125-24

Uradnik
upokojen, star 48 let, želi oskrbo pri zdravi, samostojni ženski osebi v Celju. Ponudbe na ogl. odd. Jutra pod »oskrba«. 4133-24

Gospodična
mlada, trg. izobražena, simpatična, s premoženjem ca 300.000 Din in mesečnim dohodkom 4.000 Din, želi znanja z boljšim in dobro situiranim trgovcem, pod jetnikom ali višjim uradnikom, plemenitega in značajnega srca, čedne zunanjosti, v starosti do 34 let. Samo resne dopise prosim s sliko in popisom na oglas. odd. Jutra pod šifro »Planjava«. 4157-24

Gospod inženir
ki je določil sestanek na četrtek 29. jan. na Masarykovi cesti pri Vzaj. zavarovalnici, naj odda pod isto šifro svoj naslov, ker dama ni iz Ljubljane. 41-52-24

Posestnica
s sedlarsko delavnico, starejša vdova želi znanstva, oz. se želi poročiti s starejšim gospodom od 30 do 50 let, ki je sedlar in ima 40 do 50.000 Din gotovine. Sedlarska delavnica je na prometnem kraju, na razpolago tudi slika. Dopisi na ogl. oddelek Jutra pod šifro »Sedlar«. 4156-24

Šiška, Gubčeva 23
Najceneje prvovrstna drva, oglje 1.— Din kg. Telefon 3252. Rupena. 3705-24

Gospod
35 let star, razočaran in nesrečen v zakonu — želi iskrenega prijateljstva z inteligentno in simpatično damo. Resno mišljene dopise na oglasni oddelek »Jutra« pod »Vstajenje«. 4196-24

Gospodična
stara 40 let, želi dopisovati s starejšim, dobro situiranim državnim uradnikom. Obširne ponudbe na oglas. oddelek »Jutra« pod šifro »Odpoved samstvu«. 4154-24

Franjo
prosi za danes štotako! Znak obeh: Jutro — Radosten poklon! 4326-24

Resnega znanja
želi dobro situirani državni uradnik, ki ima miren značaj, z gospodično čedne zunanjosti, staro 25—35 let, ki ima iste lastnosti. Vdove brez otrok niso izključene. Neanonimne dopise s sliko na oglasni oddelek »Jutra« pod značko »Lepa bodočnost 25«. 4192-24

Mlad fant
inteligenten, iz dobro situirane rodbine, želi spoznati živahno gospodično Ptujčanko. Dopise na oglasni oddelek »Jutra« pod šifro »Spomladanski sprehodi«. 4135-24

G. prokurist
Pismo prepozno dobila zato sestanek zamudila pred državno gimnazijo. Prosim za ponovni sestanek pod šifro »Zapuščena«. 3944-24

Gospod
29 let star, z dobro in stalno službo z 30.000 dinarjev prihrankov, želi znanja z gospodično ki poseduje hišo ali kaj slično. Ponudbe s sliko na ogl. odd. »Jutra« pod značko »Nesebičen značaj 100«. Tajnost častna zadeva. 4281-24

Gospod
v stalni službi in premoženjem želi spoznati gdč. staro 17 do 24 let. Prednost turistinje iz Ljubljane ali Novega mesta. Dopisi na ogl odd. »Jutra« pod »Dolenjsko 24«. 4328-24

Modra baretka!
v svetlem plašču, ki sem Te ozrl 31. t. m., oziroma v soboto zjutraj okrog 8 ure v Prešernovi ulici, prosim sestanka. Odgovor na ogl. oddelku »Jutra« pod šifro »10 minut čez 8 let«. 4371-24

Drž. nameščenec
ločen, išče gospodično ločenko ali vdovo, z lastnim stanovanjem. Biti mora poštena in varčna. Starost do 40 let. Dopise na oglasni odd. »Jutra« s sliko pod šifro »Skupno življenje« 4352-24

V celjski podružnici »Jutra«
je dvigniti sledeča pisma: Bližina Celja. Burniller. Diskretna. Dobra moč. Dobra služba. »F. R.«, »J. B.«, Kmalu odpotujem, Lago di Como. Lepo 25. Lepa zunanjost. Lesna industrija. Mirna in zanesljiva. Plačam takoj. Potniki. Pošten in diskreten. Flemenit značaj. Proriet 14. Pisarna. Primorec. Prijazen kraj. Povod. Po dogovoru. Sveta ljubav. Savinjska dolina. Samostojen delavec. Samostojna moč. Sivilja. Takoj kupim. Tapošen prevzem. Tritonski. Ugodnost. Ugodna prilika. Uradnik. Upokojenec. Vallja. Vilaro. Vilka in Živka. Zlata jama. 1931. 222. 260 tisoč Din.

Ženitve

Obrtnik
v najboljših letih, ločen, toda ne po lastni krivdi želi v svrho ženitve znanja z gospodično ali vdovo staro 30—40 let brez ali z enim otrokom ki bi imela nekaj premoženja. Ponudbe na oglas. oddelek »Jutra« pod »Nova sreča« 3918-25

Samostojen obrtnik
z dvema obratoma v Ljubljani, 25 let star, čiste preteklosti, takoj poroči 20—25 let staro gospodično, pridno in neomadeževane preteklosti, s 100.000 Din gotovine. Pismene ponudbe na oglasni oddelek »Jutra« pod šifro »Se ženi in dom«. 3691-25

Industrijec
popolnoma sam, neodvisen, simpatičen, trezen, delaven, trgovsko naobražen, previdno podjeten, 45 let star, s 3 milj. Din premoženja, se želi priženiti v večjo že obstoječo industrijo ali trgovino s posestvi najraje v Mariboru ali okolici. Vdove s pridnimi otroci niso izključene. Ponudbe le sebi primerne starosti na podružnico Jutra v Mariboru pod »trezen, previden gospodar 4113-25

Katera
gdč., vdovica, ločenka, naobražena, simpatična, občutnega srca, vešča gospodinstva in obrti, dobro situirana, hoče osrečiti 40-letnega podjetnega posestnika, restavr. in izvoznočarja, po britko razočaranem zakonu. Obširna, neanonimna pisma pod »Harmonija duše in srca« na ogl. odd. Jutra. 4002-25

Gopodična
stara 31 let, mirnega značaja, dobrega srca in finega obnašanja, s premoženjem Din 200.000 želi radi ženitve spoznati gospoda istega značaja po poklicu boljši državni uradnik ali dobro situiran privatnik. Pismene ponudbe na ogl. oddelek Jutra pod šifro »Marija«. 3907-25

Posestnica
gospodična, želi znanja s starejšim, dobro situiranim inteligentom. Ponudbe s sliko pod šifro »osamljena duša«. 4118-25

Železniški uradnik
rezervni kapetan, 49 let star, soliden, dobrosrčen, pošten in premožen samec, Ljubljančan, želi poročiti damo enakih lastnosti. — Pisma pod »Bratstvo 8478« na oglasni oddelek »Jutra«. 4158-25

Mlad cvetličar
želi poročiti 18—25 let staro dekle, ki ima veselje do gojenja cvetlic, z nekaj gotovine. Le resne ponudbe s sliko na oglasni oddelek »Jutra« pod šifro »Viola«. 4183-25

Gospodična
sporliva vzornim življenjem 70.000 dinarjev gleda starejšega uradnika za manžele. — Značka: »Stastná budoucnost«. 4200-25

Trgovec
v Ljubljani, poroči gospodično s primerno doto — inteligentno in solidno, da bi mu bila kot vodnik in ki zna položaj življenja pravilno presojati. — Ponudbe, če mogoče s sliko na oglasni odelek »Jutra« pod šifro »V februarju«. 4251-25

Oj deva —
nisem tako mlada — ko štejem 30 let — pa vendar — možila bi se rada — ker fest sem še deklič. Znam citre igrati — veselo se smejati — kdor me pogrunta — mu dam kos grunta — za lepega možička — pri škoda mošnjička — ime mi je Iva — doma iz gorenjskih ravnin.

Gospodje z dobro eksistenco, boljšega posestnika ali trgovca imajo prednost. Tajnost zajamčena. Resne ponudbe s polnim naslovom po možnosti s sliko na ogl. odd. »Jutra« pod »Takojšnja dota 160 tisoč«. 4256-25

Dekle
srednjih let, s svojo hišo se želi poročiti z gospodom, ki bi imel službo event. kaj priženka. Ponudbe na ogl odd. »Jutra« pod »Pomoč«. 4304-25

Glasbila

Klavirji!
Kupujte na obroke od Din 400.—
prve svetovne fabrikate Bösendorfer Steinway Förster Hölzl Sting originalni so despotno najboljši (Lahka obrečna mehanika. Prodaja jih izključno le edini izvedenec in bivši učitelj »Glasbene Matice« **ALFONZ BREZNIK**
Mestni trg štev. 3
Velikanska izbira vseh glasbil in strun
Najcenejša izposojevalnica 395

Harmoniko
chromatično dobro ohranjeno proda Kuhar August v Trbovljah. 3934-26

Črn pianino
črn, z lepim glasom, moderen, skoro nov, proda Dobrajc, Maribor, Frančiškanska 21. 4106-26

Kdo
bi stavil na razpolago gospodični klavir za dve uri na teden proti odškodnini. Ponudbe na ogl. odd. »Jutra« pod »Pouk«. 4259-26

Pianino
zelo dobro ohranjen prodam. Naslov v oglasnem oddelku »Jutra«. 4295-26

Pianino
dober glas, skoraj nov poceni naprodaj. Naslov v oglasnem oddelku »Jutra« 4310-26

Klavirje
in pianine prodaja in izposoja tudi na obroke **Warbinek, Ljubljana** Gregorčičeva ulica 5 — v bližini Glasbene matice. 4309-26

Gramofon
avtomat za gostilničarje, skoraj nov, pod polovično ceno naprodaj. Naslov v oglasnem oddelku »Jutra« 4307-26

Živali

Kakadu papagaja
belega, krotkega, kupim. Ponudbe s ceno na naslov Fani Stergar, Kranj. 3724-27

Lovskega psa
dobrega brakirja, nad 2 leti starega kupim. Naslov v oglasnem oddelku Jutra 4067-27

Psica volčje pasme
se je izgubila. Je eno leto stara, sliši na ime Suzi. Kdor kaj ve, naj javi na naslov Moste, Zaloška c. 67. 4076-28

Rex zajci
plavi in beli, garantirani. Kdor želi mladiče ali oploditi, naj se obrne na Anton Golija, Studenci, Maribor, Poljska 30. 3866-27

Žlahtni kanarčki
vrvivci (Edelroller), dobri pevci. Samci od 120 Din do 250 Din, samice 30 Din. Razpošiljam po povzetju ter jamčim, da ptica pride živa. Franc Šmid, Dobrava-Vintgar, Gorenjsko. 3990-27

Kanarčke
prvovrstne harcerje vrvivce plemenitega plemena prodajam. Samce, dobre pevce po Din 100 — 150 komad. Prvovrstne Din 200 do 300 komad, samice po Din 30—50 komad. Franjo Kenič, Maribor, Trstenjakova 2-2. 4127-27

Pes, istrianski brak
rujave barve, visok, se je zatekel k Petru Stepicu v Šiški. 4180-28

Psa »Boksar«
dobro dresiranega, čiste pasme, krasen eksemplar, prodam. Naslov v oglasnem oddelku »Jutra«. 4248-27

Mlad pes-ovčar
ki sliši na ime »Lumpi« z znamko št. 34, občina Zg. Šiška se je izgubil. Odda naj se ga proti nagradi peku Pretnarju v Zg. Šiški. 4268-27

Lovski pes ptičar
kratkodlak, temno rjave barve. Sliši na ime Tell, se je zgubil. Najditelj naj ga odda proti nagradi inž. Kuljišu, Mariborska 20. 4278-28

Stroji

Ženski šivalni stroj
za 1500 Din naprodaj. Sredina 12. Ogledati med 8. in 10. ter 12. in 2. uro 4092-29

Pisalni stroj
veliki »Underwood« dobro ohranjen poceni naprodaj. Naslov v oglasnem oddelku »Jutra«. 3925-29

Lokomobilo
70—100 HP. v brezhibnem stanju največ 2 leti rabljeno kupi tovarna usnja Tone Knaflič, Kamnik 3930-29

Lokomobilo
25 PS v dobrem stanju radi nabave večjega stroja po ugodni ceni proda tovarna usnja Tone Knaflič, Kamnik 3931-29

Transmisijo in stroj
za mletje oljnatih barv po nizki ceni prodam. Pojasnila daje »Orient«, Dunajska cesta 14. 3887-29

Bencin-motor
6 Ks, za žaganje drv in konjski komat, srednje velikosti poceni proda Franc Jeretina, Ljubljana, Linhartova ulica 4. 3715-29

Nov pisalni stroj
prodam ali z menjam za starega. Izredno ugodna prilika. Naslov v glas. oddelku Jutra. 3994-29

Krojački stroj
prodam za 1600.— Din. — Sp. Šiška, Aleševčeva 30. 4074-29

Elektromotor
24 Ks, vrtilni tok, naprodaj. — Pojasnila daje M. Švajgar, Dravlje 74, pošta Št. Vid nad Ljubljano. 4182-29

Čevljar, šivalni stroj
mala »Cilindrea« dobro ohranjen naprodaj. Pojasnila daje Zupančič, Ljubljana Velika čolnarska št. 10/II. 4210-29

Čevljarski stroj
(cilinder) dobro ohranjen naprodaj v Svabičevi ul. št. 7. 4332-29

Informacije

Javna prošnja
Prosim avtomobilista, ki me je vozil 19. 10. 1930 zvečer v Kranj k orožnikom radi nezgode na cesti Kranj-Naklo, da se zglasi. Motociklist Ilc Matevž, Radovljica. 3428-29

Vrednote

Srebrne krone
staro zlato in srebro kupuje Rafinerija dragih kovin, Ljubljana, Ilirska ulica 36, vhod iz Vidovdanske ceste pri gostilni Možina. 70

Vsakovrstno zlato
kupuje po najvišjih cenah **Černe — juvelir** Ljubljana, Wolfova ulica 3 88

Pridelki

Lepe orehe
v vsaki množini kupi tvrdka K. Hrepevnik, Slovenske Konjice. 3764-33

Sladko seno
naprodaj. — Pojasnila daje Gallé v Zgornji Šiški. 4270-33

Obrt

Amaterska dela
razvijanje in kopiranje, foto materijal je najcenejši pri foto Joško Smuc, Wolfova 12, podružnica Bled

Slike za legitimacije
izdeluje najhitreje Hugo Hibšer, fotograf Ljubljana Sv. Petra cesta 25. 85

August Kobilca
tapet in dekorater
Ljubljana, Dunajska c. 25 vhod iz Dvořakove št. 3 izvršuje se priporoča za specialna tapetniška dela 3335-30

Radio aparate
prodaja popravlja moderno uravnava, vzdržuje najugodneje Jože Markeš, Jesenice 30

Gramofone
šivalne stroje, stroške vrste in kolesa popravlja najboljše specialna mehanična delavnica Justin Gustinčič, Maribor, Tattenbachova ulica 14, nasproti Narodnega doma 410-30

Kolesarji, pozor!
Končala je sezona za vozila! Sedaj je treba pre skrbeti za prihodnje ohranitve in sicer da Vaša kolesa pustite urediti s malimi stroški kakor nova. Kolesa popolnoma narazen vzeti, emajlirati poniklati vse ležaje temeljito očistiti zbrušiti ter na novo z najboljšo vazelino namazati ter sestaviti tako da boste imeli kolo za prihodnje leto pripravljeno. Shramba kolos in motorjev čez zimo. Priporoča se največja specialna mehanična delavnica Justin Gustinčič, Maribor, Tattenbachova ulica št. 14 — nasproti Narodnega doma — Brezkonkurenčne cene ter točna in solidna postrežba. 411-30

Žimnice
zgornje, iz močnega blaga po 240 Din, mreže, otomane divane in fotelje kupite najceneje pri Ignacu Narobe, Ljubljana, Gosposvetska cesta 16, pri Levu 3735-30

Uniforme
Dežne plašče, vse potrebščine v zalogi Simon Klimanek, Selenburgova 6. 106

Avtoprevozništvo
za vse vožnje, po najugodnejših cenah izvršuje Karel Foltyn, Sv. Petra cesta 53 Telefon 29-42. 4200-30

Foto-atelje
v mestu ali večjem trgu kupim ali vzamem v najem. Ponudbe na oglas. oddelek »Jutra« pod šifro »Foto-atelje«. 4254-30

Obrt
za trgovino z mešanim blagom oddam v najem. Ponudbe na oglasni oddelek »Jutra« pod šifro »Obrt«. 4257-30

Tablice za vozove
po prednisu izvršuje specialni atelje za črkoslikarstvo Lud. Strukeli, Ljubljana, Šubičeva ulica 3 — nasproti muzeja. 4313-30

Hišne številke
za občine izdeluje specialni črkoslikar, atelje Lud. Strukeli, Ljubljana, Šubičeva ulica 3 — nasproti muzeja. 4312-30

Razno

Telefon 2050
Premog suha drva
Pogačnik, Bohoričeva 5.

Gamsov čop

(Gemsbart) krasni eksemplarji. Gar prisno antilopska dlaka, temna solna, mehke mahedrava, z lepim belim robom 16 cm dolga dlaka stane s okrašenim tulcem samo 40 Din, posebno lep eksemplar s posrebrenim tulcem in grandlom skupaj samo 70 Din, dvojnomočna 18 cm dolga dlaka s tulcem in grandlom 100 Din (priložnostni nakup) razpošilja po poštnem povzetju vezalnica kozjih brad
H. PENICHEL, Wien IX. Nussdorferstr. 68/5. 2068

Pozor ženini in neveste!
Modroce
posteljne mreže, železne zložljive postelje, otomane, spalne divane in fotelje nudi najceneje
RUDOLF RADOVAN
tapetnik
Mestni trg št. 13.
Žima, morska trava, blago za modroce in prevleko pohištva v veliki izbiri po najnižji ceni. 342

Filatelisti!

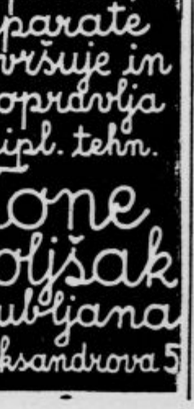

100 razl.	Švedske	. . 30	Din
100 »	Belgije	. . . 30	»
100 »	Rumunije	. . 30	»
100 »	Rusije	. . . 30	»
100 »	Jugoslavije	80	»

Zoranka Čuček
Ljubljana, Rožna ulica 29

Elektro inštalacije naprave in aparate izvršuje in popravlja dipl. tehn. Tone Poljšak Ljubljana Aleksandrova 5

Karbid
na malo in veliko »SODOAD« orijenta tvrdka trgovina za izdelavo kisika in razkrojenega acetilena **Zagreb, Kraljice Marije 23. — Telefon 21—97.** 381

VREČE
nove in rabljene vseh vrst ter **juto za embalažo** ima vedno v zalogi **Mirko Mlakar** Ljubljana Slomškova ulica 17

Št. VI. 3466/31—1. 2419

Razpis

NAČELSTVO MESTA LJUBLJANE
razpisuje oddajo

ključavničarskih del

za napravo nove železne ograje ob novo projektirani pešpoti na Grad.

Razpisni pripomočki se dobe v mestnem gradbenem uradu, Šolski drevored 2/II, med uradnimi urami.

Ponudbe je vložiti do dne 9. februarja 1931 do 11. ure istotam.

Mestno načelstvo v Ljubljani.
dne 30. januarja 1931.

Agilnemu zastopniku

za Ljubljano in okolico, ki je dobro vpeljan pri trgovcih z mešanim blagom, bi poveril zastopstvo za prodajo masti in slanine. Ponudbe z referencami na tt. **Šimo S. Weiss, Osijek I., Desatična ul. 11.** 2356

Žlahtne kanarčke
v istini fine pevce znamenite harčke mojstrske šole Mark 8 iz višje Pred pevce, pare za pleme, kletke, krmo ptičja zdravila. Velezanimiv cenik z dragocenimi navodili pošlje brezplačno **Grosszucht Heydenreich, Bad Suderode 150 Harz** 418

Velika izbira gramofonov, koles, šivalnih strojev.
Najnovejši šlagerji.
Prodaja na obroke.

Najceneje dobite le pri
„TEHNIK“ Josip Banjai
LJUBLJANA, Miklošičeva cesta 20
(palača Okrožnega urada)
2427

V neizmerni žalosti naznanjam vsem sorodnikom, prijateljem in znancem pretresljivo vest, da je naš nad vse ljubljeni soprog, sin in brat, gospod

IVAN SOKLIČ

višji sodni pisarniški oficijal

dne 31. januarja, v 46. letu, po težki, mukepolni bolezni, previden s tolažili svete vere, mirno v Gospodu preminul.

Pogreb dragega pokojnika se bo vršil 2. februarja ob 13. na mestnem pokopališču na Pobrežju.

Maribor, Gor. Radgona, Bled, dne 31. januarja 1931. 2434

Žalujoča soproga, mati in ostali sorodniki

Brez posebnega naznanila.

Potrti neizmerne žalosti naznanjamo vsem sorodnikom, prijateljem in znancem nad vse tužno vest, da je naša srčno ljubljena soproga, predobra mama, stara mama, sestra, teta, svakinja in tašča, gospa

MARIJA MARČAN

soproga mesarja in posestnika

dne 31. t. m. po kratki, mukapolni bolezni, previdena s svetotajstvi za umirajoče mirno preminula.

Pogreb nepozabne pokojnice bo v ponedeljek, dne 2. februarja t. l. ob 4. uri popoldne iz hiše žalosti Rimska cesta št. 21. na pokopališče k Sv. Križu.

V Ljubljani, dne 31. januarja 1931.

ANDREJ MARČAN, soprog; DRAGA, MARICA, SLAVKA, IDA in BOGOMIRA, hčere; JOSIP in DRAGOTIN, sinova. JOŽICA PODKOV, sestra; ELA MARČAN in DARINKA MARČAN, sinahi; IVO FILIPČIČ, mag. ph. BORČIČ JAKŠA, VILKO BERDAJS, zetje.

Mestni pogrebni zavod — Občina Ljubljana

Zane Grey

Do zadnjega moža

Roman

14. poglavje.

Dve usnjati sedli sta padli na mehko travo in konja, ki so jima bili sneli jermenje, sta teptala z nogami.

Jean je začul pri vratih koče nekakšen šum in nato je nekaj trdo zadelo ob leseno steno. Neslišno je premaknil glavo ter pogledal skozi razpoko med dvema hlodoma. Zagledal je svetlikajočo se cev puške, ki je slonela ob podboju. Potem so se vrata stemnila. Jorthova Ellen je z dolgim, trudnim vzdihom sedla na prag. Vzela je sombrero z glave in svetloba ji je obsijala valovite plave lase, ki so v razmršeni kiti viseli na ramo. Njen upognjeni tilnik se je svetil v topli, zlatni rjavini. Nosila je sivo, umazano in raztrgano bluzo, ki se je tesno oprijemala gibkih ramen.

»Kaj nameravate, Colter?« je zdajci vprašala. V njenem glasu je bil zvok, ki se ga Jean ni mogel spomniti. Izpreletel je ledeno otrplost njegovih čutov kakor blisk.

»Ostala bova tu.« Dva težka škornja sta prestopila in ostroge so zažvenketale.

»Ne, jaz ne ostanem,« je odgovorila Ellen. »Če se spomnim, kako je stric Tad tukaj umrl — sam, brez pomoči — me kar groza obide.«

»Ho, recimo, da je stvar za vas neprijetna... A kaj vraga moreva drugega?«

Nastopil je dolg molk, ki ga Ellen ni pretrgala.

»Somersa in Springerja še ni nazaj. Antonio je izginil. Sam vrag si ga vedi, kje tičijo. Šli so za krvavo sledjo, da vidijo, ali je Queenova ali Isbelova.« Skomignil je z rameni. »Dokler ne zveva, kaj se je zgodilo, ostanem tu. To je najboljše skrivališče v vsej okolici.«

»Jaz — jaz naj ostanem sama z vami?«

Način, kako je izrekla te besede, se je upiral njihovemu očividnemu zmislu. Jean je zadržal dih. Bil je pripravljen na katastrofo: da bo Jorthova Ellen mirno sprejela Colterjev predlog. A globoko v Jeanovem nesrečnem srcu je nekaj živelo in ni hotelo umreti. Besede niso mogle umoriti tega nečesa. Kako poln muke je bil ta trenutek njenega molka! Kako strašno jasno je spoznal, da njegova duša ni verjela njenim izdajalskim besedam, čeprav sta jim verjela razum in strast!

A Jorthova Ellen je molčala. Plavolasa glava ji je zamišljeno visela na prsi.

»Kaj se vam je zgodilo, Ellen?« je nadaljeval Colter.

»Vse gorje, ki le more zadeti žensko,« je pobito odgovorila.

»Nu, tako nisem mislil,« je rekel, kakor da bi jo hotel tolažiti. »Ne tajim, da vaše življenje ni bilo zabava. Hudo se vam je godilo. Vaš stari je bil malo prida človek... A nerazumljivo mi je, da ste se tako nenadoma izpremenili.«

»Mislim, da,« je odvrnila. »Siromak Bog, ki je odgovoren za to, da ste na svetu, je pri vas na nekaj pozabil: — na dušo — da ne rečem ‚na čuvstva'«.

Colter se je dolgo, zategnjeno zagrohotal.

»Ho, kakor hočete. A koliko časa se mislite še tako držati?«

»Kako?« je ostro vprašala.

»Nu, da se toliko ceremonite!«

»Rekla sem, Colter, da me pustite pri miru.«

Skomignila je z rameni, počasi vstala, vzela svojo malo puško in se obrnila, da bi šla v kočo.

»Primesite moj zavoj in moje odeje noter.«

»Seveda,« je dobrovoljno odvrnil Colter.

Jean je videl, kako je Jorthova Ellen po dolgem položila puško v razpoko med dvema hlodoma in se nato počasi obrnila s hrbtom proti stenı. Zdaj jo je Jean spet spoznal — in vendar se mu je zdela drugačna. Njen rjavi obraz je bil videti dozorel in postaran. Njegov napeti pogled in njegova prežeča misel sta bila nečesa pričakovala — česa, sam ni videl — zagrenelih črt, prikazni minule lepote, brezobzirnega, trpkega, spačenega izraza, ki bi se ujemal z njeno usodo. A uštel se je bil. Izpremembo je bilo res da opaziti, a lepota je bila ostala. Njene rdeče ustnice so bile rahlo odprte. Njene zamišljene oči, ki so trdno gledale izpod ravnih obrti, so se temnovišnjevo, prečudno svetlikale v svojem neprestanem, strastnem bleščanju.

Jean, ki je v željni vnemi požiral ljubljeno obličje s pogledi, ni takoj spoznal zmisla njegovega izraza. Videl je črte, ki so ga bile preganjale. A takoj si je razložil njih izraz kot mrki, izmučeni izraz ženske, ki je na koncu svojih moči. Pod raztrgano bluzo so ji plale polne prsi. Roke je upirala v boke. Prisluškovala je in stregla z ušesi na tisti žvenketajoči, počasni korak. Približal se je, in ko ga je začula se je zopet vsa izpremenila. Bila je žena, ki skriva svoja čuvstva. Njeno trdo držanje je ohlapnilo in tisti močni, mrki, jezni pogled ji je zbledel v globini oči.

Colter se je pokazal med vrati z odejama in zavojem na rokah.

»Vrzite vse skupaj v tale kot,« je rekla Ellen. »Ni se vam treba truditi in hoditi noter.«

Te besede so ga ujezile. Z enim samim dolgim korakom je prestopil prag, stopil v kočo in ji vrgel odeje k nogam. Nato je počasi sédel med vrata in se obrnil z obrazom proti njej. Z eno roko si je porinil sombrero z glave, tako da se je zakotalil iz hiše, z drugo pa je segel po mali tobačni mehur, ki mu je gledal iz vrhnjega žepa telovnikovega. Nepremično je strmel v Ellen. Pri svetlobi, ki je zdaj neovirano prihajala skozi vrata, je Jean upražal Colterjev obraz; in ob tem pogledu mu je strast kakor ogenj udarila v glavo.

»Ho, Ellen, mislim, da bova kar pri tej priči uredila vso stvar.« Držeč v eni roki mehur, v drugi papirček, si je jel zvijati cigareto. Vkljub temu pa ni odvrnil pogleda od nje.

»Da?« je čemerno vprašala Ellen.

»Hočem, da postanejo stvari spet take, kakor so bile prej — in še nekoliko boljše.« Cigaretni papirček mu je zatrepetal med prsti.

»Kaj naj to pomeni?«

»Saj veste, kaj mislim.« Glas in kretnja sta pričala, da ga obrzdanost mineva.

»Morda pa ne vem. Govorite rajši odkrito.«

Razbojnik je imel jasne, sivorumenkaste oči, brezmadežne kakor kristal; in v teh očeh so mahoma zaplesale drobne, ognjene lise.

»Ko sem se vas zadnjič dotaknil, sem dobil za svoj trud zaušnico. In to me še zmerom grize.«

»Dobili jo boste spet, če se me dotaknete, Colter,« je odvrnila. Njene obrvi so se mrko nagrbančile.

»Ali je to vaša resna misel?« je vprašal z negotovim glasom.

»Popolnoma resna«.

Očividno je sprejel njen odgovor. Nejeverna zmeda, ki se je dotlej kosala z njegovim gnevom, je izginila iz njegovih črt.

»Pa sem se osel nadejal, da me boš imela rada,« je rekel in nekam dostojanstveno mahnil z roko. »To, da si mi itak padla okoli vratu, ni bilo zame niti pol toliko važno.«

Pri teh razbojnikovih besedah je Jean začutil, kako mu je spolzela po duši ledena, mučna zona. Zaprl je oči. Dolgo je trajalo, preden je prišel konec njegovih sanj, a zdaj je bil tu. Porogljiv glas je kakor votel veter odmeval v pošastni praznoti njegove duše, kjer je pravkar še prebivala zvesta vera.

Ellen je pričela govoriti, glasno in ostro, in njene prve besede so ušle Jeanovim čudno utripajočim ušesom.

»— — vi!... Nikoli vam nisem padla okoli vratu in nikoli vam ne bom«.

»Oho, dekle. Poljubov, ki sem ti jih dal ‚sploh ni moči prešteti.«

»Da — ko se nisem mogla braniti, ko sem bila tako šibka in obupana, da mi ni bilo ničesar več mar!« je planilo iz nje.

»A! Tak misliš, da zdaj ne bi bilo več mogoče?«

»Tako mislim, Jim Colter!«

RADIOBALZAMIKA
ZANESLJIVO SREDSTVO PROTI REVMATIZMU, PREHLADU in ISHIJASU.
LABORATORIJ DR. RAHLEJEVA BEOGRAD SARAJEVSKA 84
DOBIVA SE V VSEH LEKARNAH PO CENI DIN 75

HERAKLITH
15963
je izvanredna izolacijska, ognja varna, lahka gradbena plošča

Heraklith izolira vročino, mraz, vlago in zvok
Heraklith je elastičen, zavzema malo prostora, je vedno suh in
Heraklith se lahko pribije, pili, brusi kot les in drži omet idealno
Heraklith ima najmanjšo prostorninsko težo 350—400 kg na 1 kubični meter
Heraklith zmanjšuje znatno gradbene stroške vsled prihranka pri transportu, lahke konstrukcije in obdelave
Heraklith se porablja za gradbo celih hiš, nadzidavanja na masivne zide, za izgradbo podstrešij, za vmesne stene, za izolacijo masivnih zidov, za strope, kladilnice itd.
Heraklith je idealen gradbeni material za stanovanjske hiše, industrijska in gospodarska poslopja

Fiskovine, konstrukcijske liste in pojasnila pri poobl. zastopnikih

MATERIAL
D. Z O. Z.
Ljubljana, Dunajska cesta 36
D. Rakusch, Celje — Vinc. Kühar, Maribor — Čeh in Gašpar, Murska Sobota — Vilj. Dengg, Ptuj

HOLANDSKE LIKERJE
Extraits pour liqueurs
„LA FILLETTE"
si lahko vsak sam pripravi s poznanimi holandskimi »La Fillette« ekstrakti iz tovarne Holland. Vruchtessencefabriek, Hilversum. — Cena steklenici 7 Din. Dobiva se v vseh lekarnah in drogerijah ter boljših specerijskih trgovinah. Po pošti razpošiljamo tucat za 84 Din. Sortirano po želji po poštnem povzetju franke
»Fructal« sadni soki
Zagreb, Šenoina ulica 32.

POZOR! POZOR!
Zaradi preselitve v lastno hišo
RAZPRODAJAM
dokler traja zaloga po zelo nizkih cenah vsakovrstne
pletenine.
Ne zamudite prilike!
MARTIN MAHKOTA
LJUBLJANA VII, Celovška cesta 43
Nizke cene! Nizke cene!

Uradnik
tekstilne stroke
čsl. državljan, poročen, brez otrok, sedaj v neodpovedani zaupni službi v Jugoslaviji, s stalnim dovoljenjem za delo, energičen, marljiv, ambicijozen, vešč izdelave gladkega bombažastega, platnenega in konopnenega blaga, zlasti predmetov za vlado, deloma tudi modnega blaga in predmetov iz umetne svile, verziran v prodaji in nakupu, spreten stenograf strojepisec, korespondent, vajen samostojnega dela, perfekten v nemščini, srbohrvaščini in češčini išče primernega mesta. Zamore z uspehom voditi samostojno event. tudi srednjeveliko tkalnico bombaževine in jo opremiti. Cenj. ponudbe pod šifro »639« na ogl. odd. »Jutra«. 2372

Moč osebnega vpliva
korespondenčni tečaj
za pouk v hipnotizmu, sugest., telepat, itd. Najmodernejše orig. amerik. metode. Uspeh garantiran! Obširni prospekti zastonj, ev. priložite znamko za porto. Pošilja: »Veda in znanost, CELJE, Razlagova ulica št. 8. 2036

NA OBROKE!
NAŠA ZALOGA JE S POMLADANSKIM BLAGOM popolnoma preskrbljena. Pridite in oglejte si jo! Opozarjamo, da si lahko vsak naš odjemalec da izgotoviti v prvovrstnem ljubljanskem ateljeju obleko, katere delo je plačljivo v štirih mesečnih obrokih. — Informacije po naših zastopnikih ali direktno pri nas. 2409
OBLAČILNICA „ILIRIJA"
LJUBLJANA, MESTNI TRG 17/I.

Nabavljajte svoje potrebe samo v tuzemstvu!
Mi Vam dobavimo:
vso tehnično gumasto blago, nadalje vse vrste gumastih valjcev, gumastih obročev za otroške vozičke, gumaste plinske cevi in irigatorje, gumasta brtvila (Dichtungen) za okna, gume za kočnice in pedale za dvokolesa v prvovrstni kakovosti po najnižjih cenah od najbolj sposobne tovarne gume
„Vulkan"
tvornica gumijevih izdelkov dr. z o. z.
Kranj
101

Braća Mateljan
SUŠAK
VELETRGOVINA VINA, osnovana 1876
priporoča svoja izbrana in zajamčeno naravna dalmatinska vina:
Belo, opolo in črno.
Specialitete v sodih najmanje od 50 litrov.
Originalni viški opolo, Vugava, dalmatinski »Burgundec« in »Dingač« z otoka Pelješca.
Priporoča svoja vina v steklenicah od 3 do 7 deci:
»Viški Crljenak«, »Viška Zlatarka« in »Prošek«
O kakovosti naših specialitet v steklenicah in sodih se lahko prepričate
v Zagrebu v »Grajski kleti«, na Sušaku v »Hotelu Kontinental«
kakor tudi po vseh boljših restavracijah in gostilnah v vsakem večjem mestu naše domovine ter na parobrodih
»Jadranske plovidbe«.
Najbolj se pa prepričate, ako
sami za poskušnjo naročite!
Vsa naročila se izvršujejo hitro in točno.

Ia. DALMATINSKI PORTLAND CEMENT
tvornice
LAVOCAT & CIE, SPLIT
Generalno zastopstvo za Slovenijo:
»Splošno gradbeno društvo« Ljubljana, Glinška ulica 7.
ZAHTEVAJTE OFERTE!

NAZNANILO
s katerim obveščam cenj. občinstvo, prijatelje in znance, da sem otvoril v Vodmatu, Društvena ulica 2, (nasproti trgovine Mahnič) mehanično delavnico za popravilo koles, šivalnih strojev in gramofonov. Prevzamem in izvršujem vsa dela najskrbneje, točno in solidno. V zalogi imam nova kolesa raznih svetovnih znamk, pnevmatike, olje in druge nadomestne rezervne dele.
Za cenj. naročila se priporoča
Stane Rakoš
mehanik.
2345

ZA PLETILJSTVA
nudi po najnižjih cenah in najpovoljnejših pogojih vsakovrstno volno, bombaž v kopsih, Regina, Kniting, Mako, svilo, sukanec, gumbe kakor ves ostali pribor za pletenje, tvrdka
ANTON ADAMIČ v KRANJU
Zahtevajte vzorce in ponudbo!
Barvna karta gratis! 12864
Najugodnejši nakup pletilnih strojev, novih in rabljenih. — Na zalogi stalno igle, krtačice (Rauhkarden) in vsi ostali strojni — — — — — — — — deli. — — — — — — — —

OGLEJTE SI ČIMPREJ NOVE BREZ OBVEZE NAKUPA RENAULT TIPE V SKLADIŠČU NA VELESEJMU

Ugodni plačilni pogoji

Točna in solidna dobava

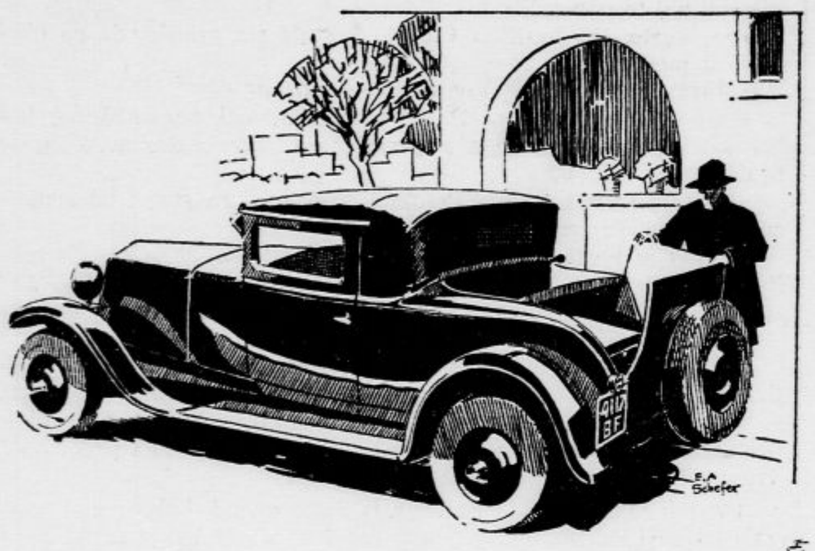

SAMO RENAULT VAM NUDI

trpežno in natančno vozilo, kakor ga Vi potrebujete, ker on izdeluje

RENAULT AVTOMOBILE v vseh tonažah
» » vseh konjskih sil
» » z vsemi karoserijami
» » z 4, 6, 8, cilinderskimi motorji
» » osebne 2—7 sedežne
» » avtobuse z 9—60 sedeži
» » najcenejše in najekonomičnejše
» » velikega luksusa, po zmernih cenah
» » traktorje-remorkerje, itd., itd.

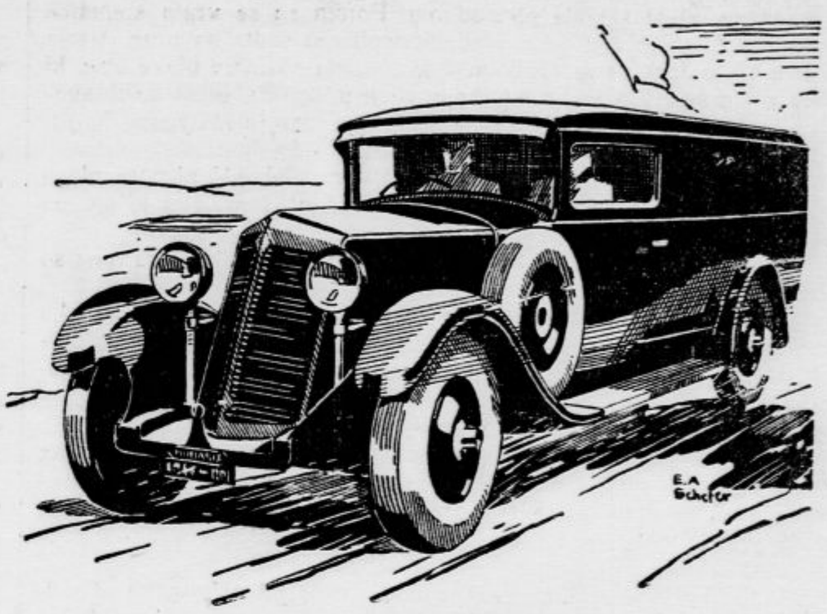

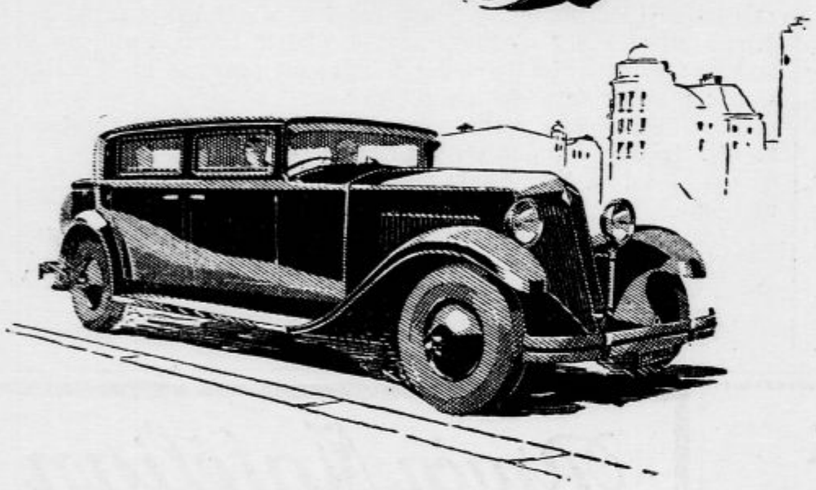

Oglejte si RENAULT-ove nove cene:

OSEBNI:

MONASIX **6 cilindrov, 26 konjskih sil:**

»	5 sedežni odprti Torpedo	Din 51.300.—
»	5 sedežni zaprti normalni	Din 52.300.—
»	5 sedežni trgovski z odstranljivimi zadnjimi sedeži	Din 51.050.—
»	mali tovorni 400 kg nosilnosti	Din 52.500.—
»	Faux cabriolet 2/4 sedežni	Din **46.950.—**

VIVASIX, **6 cilindrov, 55 konjskih sil:**

»	5 sedežni odprti Torpedo	Din 61.995.—
»	5 sedežni zaprti normal	Din 62.000.—
»	7 sedežni zaprti normal	Din 70.900.—
»	5 sedežni BERLINA luxe	Din 73.600.—

10 CV, **4 cilindre, 33 konjskih sil:**

»	5 sedežni odprti Torpedo	Din 53.250.—
»	5 sedežni zaprti normalni voz	Din 53.300.—
»	7 sedežni zaprti normalni voz	Din 61.525.—
»	7 sedežni Taxi tipa	Din 70.250.—
»	5 sedežni trgovski z odstranljivimi zadnjimi sedeži	Din 56.850.—
»	tovorni s 600 kg nosilnosti	Din 54.520.—

NERVAHUIT, **8 cilindrov, 80 konjskih sil:**

»	5 sedežni zaprti luksus voz	Din 104.370.—
»	5 sedežni zaprti BERLINA	Din 106.375.—

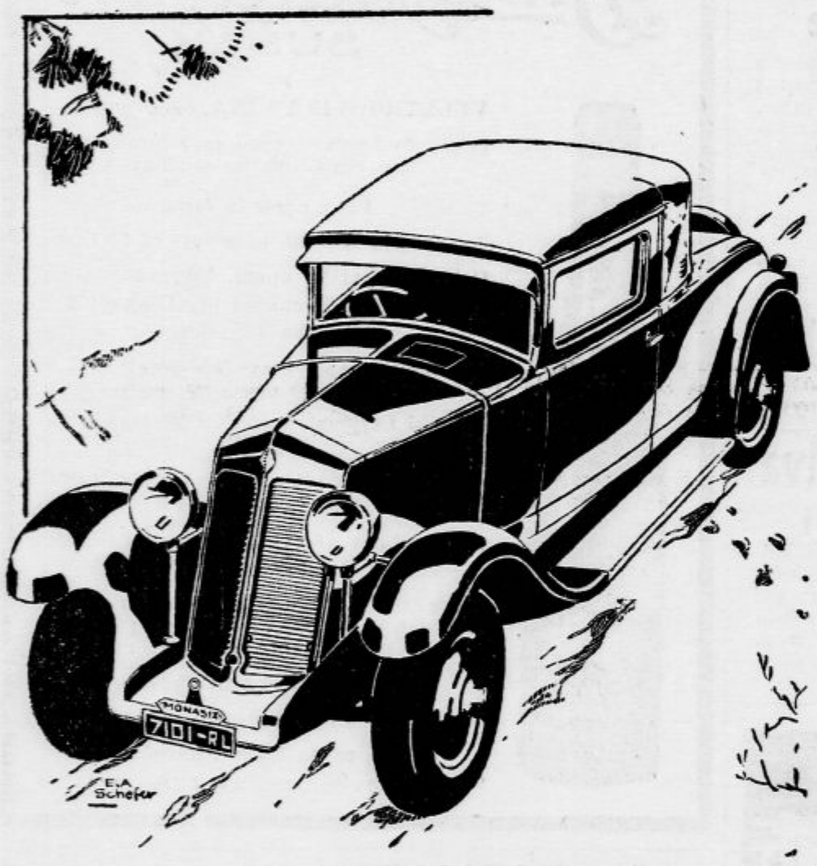

RENAULT avtomobili velikega luksuza

	Monastella	Vivastella	Nervastella	Reinastella
Cabriolet 2/4 sedežni	77.600.—			
Cabriolet 4/6 sedežni		109.500.—	146.700.—	338.400.—
Zaprti 5 sedežni	75.600.—	100.800.—	138.375.—	312.750.—
Zaprti 7 sedežni		109.500.—	150.075.—	338.400.—
Coupé transformable		116.900.—	154.800.—	
Berline grand sport, 2 vrat		112.000.—	150.075.—	345.000.—
Berline sport, 4 vrata		104.000.—	141.750.—	338.400.—

Cene RENAULT tovornih z garantirano nosilnostjo

	kg 1300—1800	kg 2000—2500	kg 3000—3500	kg 4000—4500	kg 5500—6000
Prazna šasija A. P. M.	52.700.—	65.250.—	94.275.—	129.150.—	145.800.—
Prazna šasija z zaprto kabino	53.700.—	69.075.—	98.100.—		
Camion bache	64.400.—	75.200.—	105.075.—	143.350.—	160.875.—
Avtobus	98.500.—				
Kipper	68.400.—	79.650.—	112.950.—		

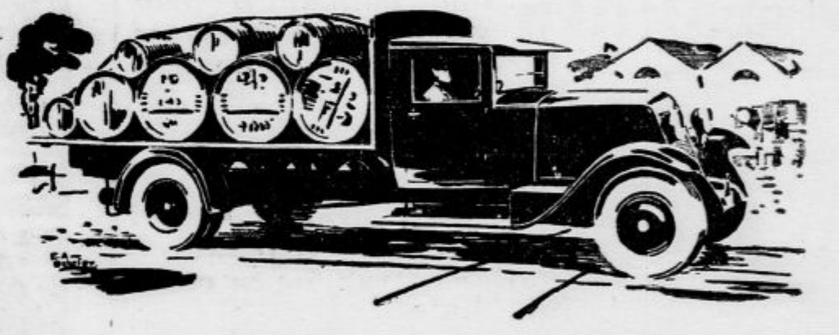

RENAULT motorne brizgalne

so najcenejše in najtrpežnejše.

RENAULT: industrijski, poljedelski, navadni in Diesel motorji ter RENAULT aeroplani: Potez, Farman in Caudron

so razširjeni po celem svetu.

VSI REZERVNI DELI NA ZALOGI.

Cene se razumejo za takojšnje plačilo v gotovini franko Ljubljana.
Izprememba cen brez prednaznanila pridržana.

RENAULT GENERALNI ZASTOPNIK ZA DRAVSKO BANOVINO

Družba SIKOR z o. z.

Telefon 26-02

LJUBLJANA, CESTA NA ROŽNIK 19.

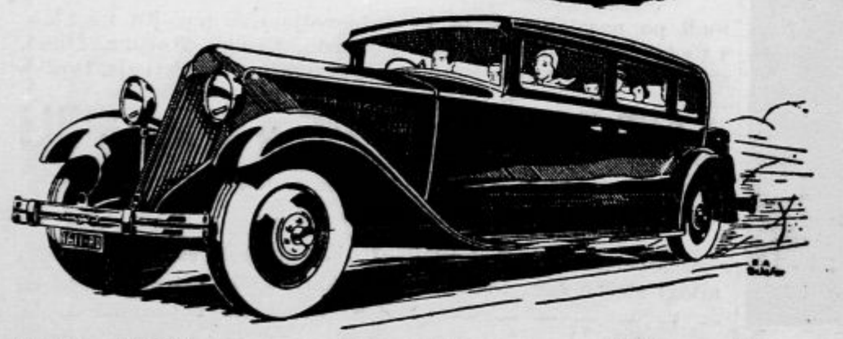

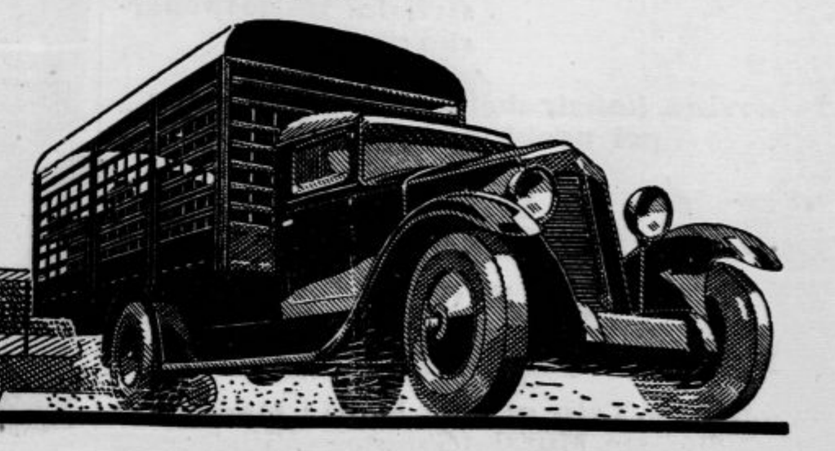

Oglejte si novodošle avtomobile

RENAULT

Skladišče na velesejmu paviljon J

Zahtevajte naš obisk!

Urejuje Davorin Ravljen. Izdaja za konzorcij »Jutra« Adolf Ribnikar. Za Narodno tiskarno d. d. kot tiskarnarja Franc Jezeršek. Za interatni del je odgovoren Alojz Novak. Vsi v Ljubljani.