DELO

LJUBLJANA, PONEDELJEK, 10. APRILA 1967 • LETO IX., ŠT. 97 • CENA 50 PAR (50 STARIH DIN)

»DELO« IZHAJA OD 1. MAJA 1959 PO ZDRUŽITVI »LJUDSKE PRAVICE«, KI JO JE 5. OKTOBRA 1933 USTANOVILA KOMUNISTIČNA PARTIJA V SLOVENIJI, IN »SLOVENSKEGA POROČEVALCA«, KI GA JE LETA 1941 USTANOVILA OVOJODILNA FRONTA SLOVENSKEGA NARODA

GLAVNI UREDNIK JOŽE SMOLE
ODGOVORNI UREDNIK DUŠAN BENKO

PRVA IZDAJA

ŠPORT

V današnji številki

Rezultati včerajšnjih volitev v zvezno in republiške skupščine

stran 3 in 5

Mladi mnogo obetajo

Zapis z letošnjega zimskega plavalnega prvenstva Jugoslavije

REKA, 9. aprila. Zunaj je bilo kot iz škafa, pa tudi hladno je bilo. V zimskem bazenu PK Primorje ob Riječini pa je bilo toplo, le včasih je predaleč pljusnilo — tako, da smo bili mokri kot na dežju. Tako je bilo vsakikrat, ko so se plavalci in plavalke iz vseh večjih jugoslovanskih centrov pognali s startnih kamnov v vodo po naslove državnih zimskih prvakov.

Glede na rezultate je bilo lansko prvenstvo v Zagrebu sicer uspešnejše, toda v reškem bazenu smo tokrat videli toliko mladih, res zelo mladih plavalcev in plavalk, da lahko obetamo lepšo prihodnost jugoslovanskemu plavalnemu športu. To pa je seveda odvisno tudi od gradnje zimskih bazenov, ki je npr. v Ljubljani že leta in leta neizpolnjen up in sen.

Od lanskih zimskih prvakov tokrat ni bilo v reškem bazenu (25 m), ki je mimogrede povedano — velik, zračen in nasploh sodoben objekt, Djurdje Bjedov, da bi branila naslove na 100 m in 200 m prsno in 4 × 100 mešano, Zdenke Gašparac (obe Mornar, Split), da bi 100 m hrbtno preplavala v 1:11,1, s čimer se je lani v Zagrebu začel njen strmi vzpon, ki pa se je potem v Utrechtu presenetljivo ustavil. Obe plavalki sta sicer prispeli na Reko, toda spotoma sta zboleli, medtem ko je Korčulanec Andro Depolo, ki bi moral braniti naslov na 100 m delfin, ostal doma. Kako je z njimi, in kaj pravzaprav z odličnimi reškimi plavalkami (Sabol, Rubeša, Bauman), smo se vprašali.

Odgovore na ta vprašanja so dali:

Djuro Bjedov, Djurdjin oče: »Djurdja se je dobro pripravljala na 400 m mešano, pravzaprav samo v tej disciplini z namenom, da zruši svoj državni zimski rekord 4:55,1. Svoji dosedanji najboljši disciplini 100 m in 200 m prsno opušča, ker ni dosegla tistih rezultatov, ki jih je pričakovala. Ostala je v postelji v hotelu zaradi gripe.«

Ivo Rendić, trener Gašparčeve: »Zdenka je prispela na Reko pripravljena, da doseže dober rezultat, morda celo boljšega od lanskega zimskega rekorda 1:11,1, toda zbolela je. Težave ima z grlom (sinusi). V našem majhnem splitskem bazenu je plavala 1:11,8.«

Nikša Tudor, trener splitskega Jadrana: »Depolo ki je sicer član PK Korčula, pa ga treniram jaz, ni prispel v Split na 20-dnevne priprave, ker ne bi prejel nobenega povračila v denarju. Tako bo začel trenirati šele s prvim toplejšim vremenom doma. Pisal mi je, da bo pripravljen šele junija za srečanji v Avstriji in Bratislavi.

Dušan Pandur, trener Primorja: »Sabolova in ostale ne trenirajo več.

Tita Tomičića, državnega rekorderja na 100 in 200 metrov prsno tudi ni bilo na startu, da bi branil naslova, ki ju je osvojil lani v Zagrebu. Bil je na tribuni med gledalci, ki so na moč navijali, v vojaški obleki. »Nisem v športni četi, pač pa tu na Reki. Lahko treniram dvakrat, trikrat tedensko, toda nastopiti nisem mogel. Skrbi me kako bo pozneje, ker bom s pirotehnično enoto precej na terenu. Tako je dejal Tomičić, ki je sicer inženir kemije.

Tudi Dobrile, enega izmed najhitrejših jugoslovanskih kravlistov ni bilo. Tudi on je pri vojakih, tudi on ima že svoj poklic (zdravnik) in tudi z njim ni več mogoče resno računati. Zato smo se bolj zanimali za tiste, ki se resno pripravljajo za letno sezono, na letošnjo in prihodnje . . . .

Kako se je godilo klubom iz Slovenije?

Trener PK Ljubljane **Mitja Prešeren** je prispel na Reko z dokaj okrnjeno četo. Ta največji ljubljanski klub, večkratni državni prvak, lani tretji na zimskem prvenstvu — menjava generacijo. Za zdaj se ne more boriti za uvrstitev čisto na vrhu jugoslovanskega plavanja, zato pa vodstvo kluba posveča več pozornosti pionirjem in pionirkam in gre torej po poti Ilirije in Slavije iz Vevč.

»Po dolgih letih imamo spet finaliste v državnem prvenstvu — Skrk in Fundukovo na 100 metrov prsno. Sicer smo lani prvič nastopili na zimskem prvenstvu, toda nobeden naših se ni uvrstil v finale.« je dejal trener Ilirije **Martin Karlin**. »Marinu — je še dodal — je zmanjkala le desetinka sekunde za uvrstitev v finale na 200 m hrbtno.«

Tej disciplini smo posvetili nekoliko več pozornosti, ker sta bila na progi tudi plavalca Ljubljane Vrhovšek, finalist z EP in Bojan Daneu, lani naš drugi jugoslovanski hrbtaš. Tokrat pa je moral Daneu prepustiti že skoraj tradicionalno drugo mesto veteranu, bivšemu jugoslovanskemu večletnemu rekorderju Mihovilu Dorčiću. Toda letos se ni ponovila borba, ki se je še spominjamo od lani iz Zagreba: 1. Vrhovšek 2:17,3, 2. Daneu 2:23,0, 3. Dorčić z enakim časom . . Sinoči je Dorčić plaval bolje, izvrstno — 2:21,8, deset let mlajši Daneu pa precej slabše — 2:27,4.

Vrhovšek, ki je z 2:19,0 tudi precej zaostal za svojim zimskim državnim rekordom — 2:17,2, je dejal: »Glede na to, da se zaradi študija nisem začel pravočasno pripravljati v sicer že itak slabih razmerah, ki jih imamo plavalci v Ljubljani (2 progi v 14 m dolgem bazenu), sem zadovoljen z doseženim rezultatom.«

Mlade ekipe Slavije iz Vevč, ki je lansko poletje kar naprej presenečala z izvrstnimi rezultati pionirjev, ni bilo na Reko, ker se pozimi ni imela kje pripravljati. Mar Ljubljana res ne zbore zimskega bazena, ki ga ima že Kranj, da ne omenjamo Zagreba, Reke, Beograda, v katerih plavalci v 25 metrov dolgih bazenih resnično lahko trenirajo. Tudi čubrovniški plavalci imajo zdaj na voljo zimski bazen v hotelu Excelsior. Tudi splitskim plavalcem se obetajo boljši časi. Trener Jadrana Nikša Tudor nam je ves srečen izjavil: »Mestni svet je odobril 26 milijonov starih dinarjev za ventilacijo in čiščenje v našem bazenu ki je sicer brez oken in ki služi poleti za magazin. Zdaj bo bolje, čeprav je bazen premajhen (16 metrov).«

Trener Tudor je še dejal, da je zadovoljen s svojimi: »Ana Boban se tudi v Zagrebu, kjer študira biologijo, marljivo pripravlja in bo nedvomno izboljšala svoj državni zimski rekord na 100 metrov kravl — 1:05,2 (njen rekord v 50-metrskem bazenu — 1:03,7). Rogošič se specializira na 400 m mešano in že plava pod 4:50,0. Gordana Pilič, ki je bila lani vse leto v senci svoje večne tekmice Gašparčeve, čeprav je bila od nje slabša le za las, je postala bolj samozavestna. Začela se je zavedati, da je psihično močnejša, izično pa sploh kot Gašparčeva. Kljub temu, da je pred maturo, bo plavala blizu 1:10,0. Veliko si obetam tudi od Tresičeve, ki je, kakor ste videli, zanesljivo porazila na 100 m delfin reprezentantko Covičevo. Tresičeva študira zdaj v Milanu (kjer živi njen oče) glasbo in trenira pri klubu »Olonna«, poleti pa bo v Splitu.

Iz Kranja – večinoma pionirji

Kranjski Triglav je nastopil v reškem bazenu z enajstimi plavalkami in plavalci, večinoma pionirji. Trener **Franc Peternel** nam je potožil: »Franci Nadižar je dosegel na 200 m 2:14,0, vendar se ni uvrstil v finale. Lani je bil v Zagrebu četrti. Zato pa sta se uvrstili v finale pionirka Pečjakova in Svarceva. Vztrajno delo z njimi — pionirke trenira Anka Cölnar — že kaže svoje sadove.«

Tudi Marin Vidan in plavalci trboveljskega Rudarja, ki jih trenira že deset let, so tu. Brat in sestra Kostanjšek pa Lučka Vodišek so priborili svojemu klubu že precej točk, pa čeprav v svojem enajst metrov dolgem bazenu nimajo možnosti za vadbo takih kot drugi. Trener Vidan, ki je sicer Splitčan in je pred desetimi leti celo premagal takratnega olimpijskega prvaka Boiteauxa (Fr) na 400 m kravl, je dejal: »Še bolj moramo posnemati Primorje, poglejte kaj dosega s pionirji . . . !«

D. KURET

OBROČ BELIH »VIJOLIČASTIH« — Maribor je bil proti Borovu ves čas v premoči, vendar se je tekma v Ljudskem vrtu končala brez gola. Vratar Šakić v akciji pred obročem napadalcev Maribora. Foto: ŠVABIĆ

Žvižgi Mariboru

Samo 0:0 proti nogometašem Borova v Ljudskem vrtu

MARIBOR, 9. apr. Navijači vijoličastih so danes zaman čakali, da bi pozdravili vsaj en zadetek svojega moštva. Toda žoga tokrat ne le ni hotela načeti mreže gostov, ampak je sploh zelo redkokdaj poletela proti nasprotnikovim vratom. Izjema je bilo prvih pet minut igre, ko je Maribor povsem stisnil v obrambo moštvo Borova.

Zatem pa so domači igralci začeli vse preveč komplicirati igro, napadalci pa so se naravnost izogibali strelom, če so bili v še tako ugodnih položajih. V tem je prednjačil zlasti Kranjc, ki ga je zamenjal pozneje Pirc, kar pa je bila, kot se je izkazalo, najslabša možna zamenjava. Pirc je namreč očitno še povsem izven forme, mimo tega pa seveda tudi brez kondicije.

Sicer pa je treba priznati, da se je moštvo Maribora izredno prizadevalo, da bi doseglo zmagoviti gol, kar bi mu posebno v zadnjih minutah skoraj spet uspelo, če bi bil Cvitković vsaj nekoliko prisebnejši. Borovo, ki je pred tekmo napovedalo, da se ne bo vrnilo domov brez točke, se je pokazalo v zelo dobri luči, saj se je znalo ne le odlično braniti, ampak tudi bliskovito preiti v nasprotne napade, katerih glavni akter je bil Karasi.

Sredi drugega polčasa so postali nervozni ne le igralci, ampak tudi gledalci, slednji še posebno zavoljo Prosena, ki se je poigraval z žogo, kot da vijoličasti že visoko vodijo, zavoljo česar so ga kritični gledalci upravičeno izžvižgali. Tehnično vodstvo se je na tej tekmi odločilo za veliko rokado. Iz moštva sta izpadla Binkovski in Klančnik, ki na zadnjih tekmah nista zaigrala najbolje. Klančnika je zamenjal v krilski vrsti Orošnjak, ki pa mu to mesto očitno ne ustreza. Markovič je na desnem krilu nekaj minut zaigral tako, kot v svojih najboljših časih, saj je pošiljal dolge strele s krila pred vrata Borova. Cvitković se na levem krilu tudi ni znašel, tako da sprememba moštva ni prinesla pričakovanega preobrata, to je pozitivve v napadu, pa tudi ne v celotno moštvo, v katerem je sicer obramba igrala še kar zadovoljivo.

Z. VAHTAR

„Na SP bo letos težko!"

V Ljubljani so se srečali košarkarji Korać, Daneu in Bassin

LJUBLJANA, 9. aprila. Sinoči je bilo v Tivoliju srečanje košarkarskih velikanov Olimpije in Beograda za državno prvenstvo. Zvezni trener Žeravica je imel kaj videti. Na delu so bili trije najboljši jugoslovanski igralci Daneu, Korać in Bassin. In prav njihova forma je najbolj zanimala voditelja ekipe, ki bo čez dober mesec morala braniti naslov svetovnega prvaka.

- Daneu — gonilna sila vsake ekipe;
- Korać — nezadržni realizator;
- Bassin — palček med velikani, ki navdušuje.

Trije veliki igralci, ki bi si jih želel imeti v ekipi vsak trener, pa čeprav vodi tudi najbolj slovito ekipo. Trojica košarkarjev, povsem različnih med seboj, na terenu in v »civilu«, toda brez katerih si danes ni moč zamisliti državne reprezentance, trojka, ki je malodane že zagotovilo za uspeh ekipe, ki zanjo igra.

Beograd je tekmo izgubil. Toda to ni bilo pomembno. V soboto zvečer sta ekipi v Tivoliju prikazali košarko na najvišji ravni, košarko, kakršno si lahko obetamo v državi svetovnega prvaka. In prav Daneu, Bassin in Korać so bili med tistimi, ki so največ pripomogli, da je razvajeno ljubljansko občinstvo še enkrat zapustilo športno palačo zadovoljno.

— Košarka je zahteven in naporen šport. Zahteva celega človeka. Tako jo tudi jemljem in moti se tisti, ki še vedno meni, da je to zgolj zabava, je dejal kapetan jugoslovanske reprezentance **Ivo Daneu. Borut Bassin** pa se je ob teh razglabljanjih svojega vzornika, za katerega meni, da je najboljši košarkar, kar jih je doslej igralo v Jugoslaviji, samo rahlo nasmehnil: »In vendar je zabava. Uživam v igri. Lepa podaja, zanesljiv met iz težkega položaja, silovit nasprotni napad, ki ne traja niti sekundo in pol in še marsikaj podobnega, so dragocena nagrada za trud na treningih.« Rdečelasi strelec iz Beograda Radivoje Korać pa je dopolnil sogovornika:

»V začetku je bila košarka tudi zame zgolj zabava. Računal sem koliko košev bom zabil na tekmi in po vsakem zadetku sem po nepotrebnem trošil energijo s skoki in krilijenjem rok. Z leti sem moral to racionalizirati. Koši so mi še vedno vodilo, toda danes jih še zdaleč ni tako lahko zabijati kot nekoč. Košarka je naporna športna borba in nič čudnega ni, če v njej iščem samo zmago. Moje osebne in ekipe za katero igram.«

Trojica košarkarjev je prijateljsko kramljala pred velikim spopadom, ko so storili vse, da bi onemogočili drug drugega.

»Boj na igrišču je vodilo k napredku. Samo treningi so premalo, da bi se vzgajali novi igralci. Trening je kot osnovna šola, tekme zvezne lige gimnazija, nastopi za reprezentanco pa univerza košarkarjev, je dejal Korać, Daneu pa: »Jugoslovani smo napravili v zadnjih 10 letih izreden napredek. To je bil rezultat dela peščice zanesenjakov. Kvaliteta naše košarke ni odraz množičnosti, kot je npr. v ZDA, temveč rezultat samoodrekanja morda stotih ljudi, ki so za njen procvit žrtvovali sebe.«

Olimpija in Beograd sta tudi letos med kandidati za prvo mesto zadnjega prvenstva na odprtih igriščih. Kdo bo prvak? Medtem ko sta Ljubljančana načelneje razglabljala o možnih kandidatih, pa je bil Beograjčan bolj konkreten:

»Olimpija, mi ali pa Zadar. Drugega kandidata ni. Vsi smo zelo izenačeni in bomo izgubljali tudi taka srečanja, za katera smo danes trdno prepričani, da jih bomo dobili. Če bi bili tokrat v Ljubljani zmagali mi, bi bil Beograd prav gotovo prvak.«

Kako bo v Montevideu?

Še nekaj dni in tekmeci v državnem prvenstvu bodo začeli z vadbo za SP. Pozabili bodo na medsebojne obračune in strmeli za enim samim ciljem — čimboljšo uvrstitev na turnirju v Montevideu.

»Položaj ni težaven. Mi »srebrni fantje« smo večinoma že prešli svoj igralski zenit, mladi pa še niso dovolj izkušeni, Cvetković je odpovedal, Logar gre v vojsko Kdo bo igral na desni strani. Tudi srednji napadalci niso v formi. Morda Djurić. Težko bo. Mehika pripravlja ekipo za olimpijske igre. Pred dnevi so premagali vrsto SZ. Italija je vedno nevaren in neprijeten nasprotnik. Ekipa ZDA bo tokrat verjetno brez tekmeca. Že morebitna uvrstitev v finale bo terjala maksimalne napore. Finale pa je že tako boj bojev. No, res ne vem kako bo letos,« je nekoliko zaskrbljeno pripovedoval Korać. Daneu je bil bolj konkreten: »Bojim se, da bo jugoslovanska javnost od nas zahtevala več kot zmoremo. Uvrstitev med prvih pet ekip bi bil že velik uspeh.«

M. DERMASTIA

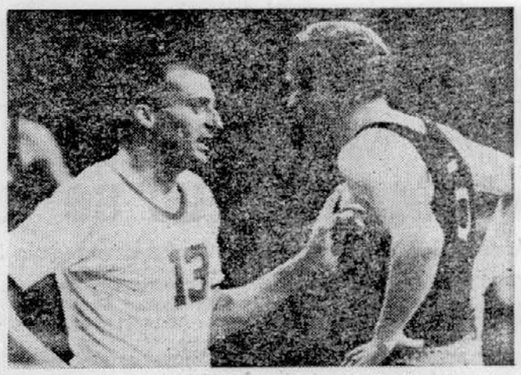

TEKMECA IN — PRIJATELJA — Najboljša jugoslovanska košarkarja Daneu in Korać sta se v soboto spet srečala v Ljubljani. Foto: ŠELHAUS

Šok na „Maracani"

Kako so nogometaši Olimpije zaigrali na največjem stadionu SFRJ

LJUBLJANA, 9. apr. Težko je razumeti to, kar je spet pokazalo moštvo Olimpije na sobotni tekmi s C. zvezdo. Ljubljanski nogometaši so iz ene skrajnosti zapadali v drugo.

Prva je pritisnila Zvezda in ko je bilo viharja konec, je Olimpija igro izenačila in jo celo vzela v svoje roke. Videz je bil, da Ljubljančani bolje vedo, kaj je treba storiti z žogo kot domačini. Olimpija je polagoma postajala gospodar položaja na igrišču in ko je Zagorc dosegel vodilni zadetek, so se nogometaši C. zvezde popolnoma izgubili, tako da njinovega veznega igralca Melića sploh ni bilo opaziti. Ljubljančani so uvideli, da C. zvezda le ne zasluži pretiranega spoštovanja. Zaigrali so še bolj sproščeno, toda 42. min je bila usodna. V gneči se je do žoge v kazenskem prostoru dokopal Ačimović, pri čemer si je pomagal tudi z rokami. To je videl tudi sodnik Varaždinec in zapiskal. Ljubljančani so obstali, žoga pa se je skotalila v mrežo. Toda glej, Varaždinec je pokazal na sredino igrišča. Odločni protesti Ljubljančanov pa so bili zaman . . . Vsekakor je bila tekma takrat že bolj ali manj odločena, čeprav se Olimpija ni vdala. Ljubljanski enajstorici je pripadlo tudi prvih 25 minut drugega polčasa. V tem času smo videli zelo dober nogomet. Pobudo so sicer imeli ljubljanski nogometaši, vendar je bilo vroče pred obema vratarjema, vendar bolj pred Zvezdinim. Domačini pa so kljub temu spet dosegli gol. Toda tudi to borbenemu moštvu Olimpije ni vzelo volje in poleta. Toda domačini so še bolj odprli igro in po nesrečnem Šoškičevem avtogolu — 3:1, Olimpije ni bilo več. To je bil hud udarec, ki pa ne more opravičiti tega, da je Olimpija po tem tako popustila, saj izgubiti s C. zvezdo v Beogradu s tesnim izidom le ni nečastno. Toda po tretjem golu je vsak napad C zvezde pomenil pol zadetka Videz je bil kot da imajo gostje svinec v nogah in — in kot da jim je vseeno, kaj se dogaja. Zato za visok poraz ni opravičila. Ljubljančani znajo igrati nogomet, pač pa ga na trenutke pozabljajo in prav to je usodno za njihov slab start spomladi. Ko je žoga med obema 16-metrskima prostoroma, še gre, in to včasih zelo dobro, potem pa je tako v napadu in na nesrečo tudi v obrambi njihove umetnosti konec. Napad je jalov, obramba pa, ki jo sicer sestavljajo dobri nogometaši, dela take napake, ki jih ne bi oprostili niti igralcem nižjerazrednih moštev. Položaj je od nedelje do nedelje težji . . . Naslednji nasprotnik je Beograd, treba je zmagati, potem pa v tritedenskem premoru, ki je namenjen za srečanja reprezentance, odpraviti čimveč napak.

MIRKO STREHOVEC

NOGOMETNI BAROMETER

I. LIGA		II. LIGA — ZAHOD	
Sarajevo	31	Maribor	37
Partizan	29	Sloboda	31
Dinamo	28	Lokomotiva	30
C. zvezda	26	Šibenik	27
Hajduk	24	Osijek	26
Vojvodina	23	Trešnjevka	25
Vardar	21	Rudar	25
Velež	20	Segesta	23
Radnički	20	Famos	23
Željezničar	20	BSK	22
Zagreb	19	Borovo	21
Rijeka	17	Aluminij	21
Beograd	16	Leotar	21
Sutjeska	15	Varteks	20
Olimpija	14	Bratstvo	18
Čelik	9	Borac	16
		Bosna	15
		Istra	13

LEGENDA: ZMAGALI — NEODLOČENO — PORAZ

SAH

Kurajica deli prvo mesto

BOGNAR REGIS, 9. aprila. — Svetovni mladinski šahovski prvak Bojan Kurajica ob koncu turnirja za Churchillov memorial deli prvo mesto z Bolgarom Padevskim in Romunom Drimerjem Vsi ti so zbrali po 8,5 točke Slede Wright in Perkins 8, Botterhill, Kottnauer, May (vsi Anglija) in Martens (Švedska) 7,5, Hindle, Parr (oba Anglija) in Mihaljčišin (Jugoslavija) 7, Santos (Portugalska), Jakobsen (Danska), Gašić (Jugoslavija), Hart, Whitely Walker, Ripley, Brogden in Lea (vsi Anglija) po 6,5 točke in tako dalje.

Dvoboj med Matulovićem in Uhlmannom

HALLE, 9. aprila — Madžarski velemojster Portisch je zmagal na conskem turnirju za svetovno prvenstvo, potem ko je v zadnjem kolu remiziral s Švedom Kinmarkom. Portisch je v 19 kolih zbral 15,5 točke. Češkoslovaški velemojster Hort je drugi, vzhodnonemški velemojster Uhlmann in Jugoslovan Matulović pa si delita tretje mesto. Matulović je v zadnjem kolu remiziral z Uhlmannom. Na medconski turnir pojde s Portischom in Hortom tudi zmagovalec dvoboja med Uhlmannom in Matulovićem, ki bo na nevtralnem terenu. Dvoboj bo na štiri partije.

Rezultati zadnjega kola: Camilleri—Johannson remi, Hort—Havansi 1 : 0, Besser : Christiansson remi, Westerinen : Gerusel 0 : 1, Ciocaltea : Zinn 0 : 1, Uhlmann : Matulović remi, Minić : Minev remi, Petrusiak : Zweig remi, Kuypers : Petersen remi, Portisch : Kinmark remi.

Končni vrstni red: Portisch 15,5, Hort 1 . Uhlmann, Matulović 13, Zinn 11,5, Westerinen in Besser 11, Zweig 10,5, Johansson 10, Ciocaltea 9, Petersen, Minev, Christiansson, Gerusel in Kuypers 8,5, Kinmark 7, Minić 6,5, Petrusiak in Havansi 5,5, Camilleri 4,5.

Zadnja vest

Vojvodina : Partizan 0:1 (0:1)

Domačini že prvaki

Zimsko plavalno prvenstvo SFRJ: Vrhovšek 2:19,0

REKA, 8. aprila — Drugi dan VIII. zimskega prvenstva Jugoslavije v plavanju je prinesel prvo »zlato« tudi enemu izmed plavalcev iz SRS. Dani Vrhovšek je bil prepričljivo najhitrejši na 200 m hrbtno. Dijaković je na 400 m kravl dosegel odličen čas 4:25,7, izjemno dobro pa je plaval Kuridža na 100 m delfin — 59,7. Sicer pa velja ugotoviti, da se dosežki na prvenstvu počasi utapljajo v povprečni kvaliteti, saj so na primer šestemu na 400 m kravl že namerili 4:53,6, kar sicer dosegajo tekmovalci na tej progi — mešano. Najbolj zanimiv je bil boj v štafeti 4 x 100 m mešano za moške. Polne tribune so bile »na nogah«, ko je domača štafeta Primorja zabeležila zmago; čeprav je Vrhovšek na 100 m hrbtno dosegel 1:02,4.

Med ekipami ima sedaj Primorje že veliko prednost, Mornar pa precejšnjo smolo. Najprej je včeraj zbolela Bjedova, danes pa zaradi bolezni ni mogla na start še najboljša jugoslovanska plavalka hrbtnega sloga Gašparčeva.

Izmed slovenskih klubov je Triglav za zdaj četrti, Ljubljana pa šesta.

REZULTATI — 400 m kravl, moški: Dijaković (M) 4:25,4, Čleković (Ml) 4:38,6, Ternovec (Pr) 4:45,2, Udovč (Lj) 4:48,0, Košnik (Tr) 4:50,2, Car (Pr) 4:53,6. **100 m delfin, ženske:** Tresić-Pavišić (Ja) 1:15,9, Bobanj (Ja) 1:16,1, Čović (Mor) 1:17,8, Hruda (Pr) 1:21,3, Djerdja (Ml) 1:26,2, Segrt (Jug) 1:31,0. **100 m delfin, moški:** Kuridža (Mor) 59,7, Mladošić (Jug) 1:03,0, Plazinić (Pr) 1:04,0, Tripalo (Ml) 1:04,2, Krstonošić (OK) 1:04,8, Vošnjak (Lj) 1:14,8. **200 m hrbtno, moški:** Vrhovšek (Lj) 2:19,0, Dorčić (Pr) 2:21,8, Daneu (Lj) 2:27,4, Nadižar (Tr) 2:31,6, Živković (Ml) 2:36,1, Rupčić (Pr) 2:39,9. **100 m hrbtno, ženske:** Pilić (Jad) 1:11,4, Radetić (Pr) 1:17,2, Vukušić (Pr) 1:18,4, Jurić (Mor) 1:21,4, Alfirev (Pr) 1:21,7, Pečjak (Tr) 1:22,7. **4 x 100 m kravl, ženske:** Jadran 4:34,7, Jug 4:35,8, Primorje II 4:51,1, Primorje I 4:55,4, Mladost 4:59,4, Triglav 5:03,6. **4 x 100 m mešano: moški:** Primorje I 4:24,8, Mornar 4:25,4, Ljubljana 4:25,5, Mladost 4:37,4, Triglav 4:39,1, Primorje I 4:39,6.

EKIPE: Primorje 23.724, Mladost 12.870, Mornar 9.951, Triglav 8.665, Jadran 8.515, Ljubljana 7.913, Jug 6.534, Rudar 1.592, Ilirija 1.517

N. N.

REKA, 9. aprila. Zadnji dan zimskega prvenstva Jugoslavije v plavanju je že v predtekmovanju prišlo do velikega presenečenja. Slobodan Dijaković, ki je veljal za enega izmed favoritov na 100 metrov crawl, se ni uvrstil v finale oziroma med najboljšo šesterico. Z rezultatom 59.3 sek. je bil šele osmi. Kar devet plavalcev je plavalo pod minuto v 25-metrskem bazenu Primorja. Najhitrejši je bil Nenad Kuridža (Mornar) s 57.9, Ternovec (Pr), Čleković (Ml) in Rupčić (Pr) pa so zaostali za njim za dve desetinki sekunde.

Nogometno prvenstvo Italije

RIM, 9. apr. — V današnjem kolu italijanskega nogometnega prvenstva so igrali takole: Atalanta:Torino 1:1, Fiorentina:Milano 1:0, Foggia:Lecco 4:1, Inter:Bologna 2:1, Juventus:Roma 2:0, Lazio:Cagliari 0:1, Napoli:Mantova 1:0 in Spal:Lanerossi 1:1.

Po 27. kolu je vrstni red na lestvici takle: Inter 42, Juventus 40, Napoli 36, Cagliari 34, Bologna in Fiorentina po 32, Torino in Milano po 29, Mantova 27, Roma in Atalanta po 26, Brescia 24, Spal 22, Lazio in Lanerossi po 21, Venezia 17, Foggia 16 in Lecco 12 točk.

SPORNI ZADETEK V BEOGRADU — Tako je posnel akcijo trikratnega strelca Ačimovića pred vrati nogometašev Olimpije beograjski fotoreporter. Izmed Ljubljančanov sta na sliki vratar Škulj in Šoškić. Ni izključeno, da je prav ta sporni zadetek odločil tekmo. VUKIĆEVIĆ

Ogledat si gresta Djurića

LJUBLJANA, 9. aprila. Danes sta v Benetke odpotovala predsednik strokovne komisije KZJ Boris Kristančič in zvezni košarkarski trener Ranko Žeravica. V Benetkah si bosta ogledala prvenstveno tekmo med Noalexom in Splitgen Bräu iz Gorice. Cilj njunega potovanja pa je, da ocenita formo Nemanje Djurića, ki igra že drugo leto za Noaplex. Djurića namreč strokovna komisija KZJ hoče poslati na SP v Uruvaj.

Ce želite ohraniti vaše prijetne melodije TU JE
vaš MAGNETOFON MG-1004
Izdeluje:
ELEKTRONSKA INDUSTRIJA NIŠ

ZVEZNA KOŠARKARSKA LIGA — MOŠKI

Obramba kot redkokdaj

Košarkarji Olimpije premagali v tekmi ZKL Beograd 83:65 (45:34)

LJUBLJANA, 9. aprila. Prvenstveno srečanje 5. kola zvezne košarkarske lige med Olimpijo in Beogradom je izpolnilo pričakovanja. Finalisti 10. tekmovanja za pokal evropskih prvakov so se predstavili domačemu občinstvu v vsem sijaju in zasluženo premagali neposrednega tekmeca za naslov državnega prvaka. Tekma je bila v tivolski športni dvorani v novem okolju. Od sobotne tekme ZKL bodo vsa srečanja tudi vnaprej na betonski ploščadi drsališča in ne v stranski dvorani. S tem je odpadla nepotrebna gneča na tribunah in vsi gledalci so včeraj lahko sedeli.

Srečanje je začelo v slogu derbija: nervozno. Igralci obeh ekip so v začetku mnogo grešili. Rezultat je bil v 5. minuti igre neodločen, toda samo 6:6. Tak začetek ni obetal lepe igre. Toda nervoza je kmalu prešla in na parketu tivolske dvorane so se vrstili nepozabni prizori pod obema košema. V prvem polčasu so bile moči nasprotnikov izenačene in domačinom ni uspelo, da bi si pridobili kakršnokoli prednost. Čeprav so igralci Olimpije dobro krili Korača, je najboljši jugoslovanski strelec vedno znal poslati žogo skozi obroč in tako obdržati ravnotežje. Šele v zadnjih dveh minutah prvega dela igre je prišla do veljave odlična igra Olimpije v obrambi. Gostje so bili tako utrujeni, da v teh dveh minutah niso mogli več uspešno ovirati domačinov v nasprotnih napadih in prednost Olimpije je v hipu znašala 11 košev.

Beograjčani so odlično začeli v nadaljevanju. V prvih 7 minutah so zmanjšali razliko na 2 točki (52:50), nato pa sta Daneu in Žorga z uspešnimi meti spet zagotovila svojemu moštvu potrebno prednost, ki je bila dovolj velika za končno zmago.

Odlična obramba Olimpije

»Če bodo reprezentanti v Urugvaju igrali v obrambi tako dobro, kot so košarkarji Olimpije nocoj, potem bom imel precej manj skrbi na SP, je po tekmi dejal zvezni trener Žeravica. Ljubljančani so sinoči zaigrali pod svojim košem v izrednem slogu. Njihova cona 2—3 je delovala brezhibno, razen v prvih minutah drugega polčasa. Daneu in Bassin sta igrala v ospredju in s hitrim premikanjem onemogočala zunanjim igralcem Beograda mete od daleč in točne podaje svojim srednjim napadalcem, trojica visokih igralcev pod košem pa je dobro zapirala prostor in tako njihovi neposredni tekmeci niso prišli do prave veljave v skokih za odbitimi žogami. Beograjčani so se morali prav za vsak met na koš potruditi na vso moč, kar pa jih je seveda utrujalo. Taka igra v obrambi pa se je vidno obrestovala šele v drugem polčasu, ko so si Ljubljančani zagotovili izdatno zmago.

M. D.

Radnički : Zadar 65:87 (28:41)

BEOGRAD, 9. aprila (Tanjug) — V prvenstveni tekmi zvezne moške košarkarske lige je Zadar dobil proti Radničkemu 87:65 (41:28). Pred 500 gledalci sta sodila J. Kavčič iz Ljubljane in Mahovlić iz Zagreba.

RADNIČKI: Bančić, Čermak 8, Karasi 2, Zimonjić, Stefanović 4, Raznjatović 21, Manović, Sirotanović, Kreačić 18, Vidić 12.

ZADAR: Vaičić 12, Stipčević 22, Košta 2, Komazec, Laura 2, Djerdja 12, Čosić 21, Ortika, Anić, Jelić 16, Brajković.

Domačini niso bili niti za trenutek enakovredni tekmec. Zadar je brez težav zmagal petič zaporedoma v letošnjem prvenstvu. Igra je bila vseskozi dinamična in hitra. Pri domačinih so bili najboljši Raznjatović, Kreačić in Vidić, pri gostih pa Stipčević, Čosić in Jelić.

Železničar : Split 70:55 (36:24)

KARLOVAC 9. aprila (Tanjug) — V prvenstveni tekmi zvezne moške košarkarske lige je Železničar premagal Split 70:55 (36:24). Pred 300 gledalci sta sodila Oblak iz Ljubljane in Pur iz Zalca.

ŽELEZNIČAR: Kasun 14, Galović 2, Kričan 30, Pavletić, Kiseljak 12, Kosanović, Dokman 6, Starčević 6, Krivokuća, Miljenović, Rožić, Seleš.

SPLIT: Grašo, Oblak, Murgić, D. Tvrdić 2, R. Tvrdić 20, L. Tvrdić 8, Antonini, Prug 9, Orlandini, Škansi 16.

Po dveh porazih na domačem igrišču je Železničar le zadovoljil svoje pristaše. Domači košarkarji so zasluženo premagali Split in škoda je, da je ves čas tekme deževalo tako, da moštvi nista mogli prikazati lepe igre.

Partizan : Rabotnički 93:66 (42:33)

BEOGRAD, 9. apr. (Tanjug). V petem kolu zvezne košarkarske lige je domači Partizan premagal ekipo KK Rabotnički iz Skopja 93:66 (42:33). Pred 500 gledalci sta sodila Kavčič iz Ljubljane in Mahovljić iz Zagreba.

Partizan: Damjanović 3, Glogovac 12, Raičević 1, Jelić 26, Janjić 11, Dijković 2, Kapetanović, Bojović 22, Radović 16, Žutić.

Rabotnički: Lukov I 2, Dimitrovski 2, Temečev, Andonovski 3, Lukov II 2, Gulevski 2, Georgijev 5, Bocevski 22, Džordževski 24, Dimitrovski 4.

Tekma je bila nezanimiva, košarkarji Partizana so brez večjih težav premagali novinca v ligi. Domačini so si tako občutno razliko v koših zagotovili v zadnjem delu tekme.

BSK : Lokomotiva 62:92 (38:46)

SLAVONSKI BROD, 9. apr. — V prvenstveni tekmi ZKL za moške je Lokomotiva v gosteh premagala BSK z 92:62 (46:38). Pred okrog 800 gledalci sta sodila Belošević in Knežević iz Beograda.

BSK: Kolarević 6, Bračun 6, Živković 4, Takač 2, Lasić 2, Miljenović 3, Kolarić 19, Jenovac 12, Milanović 10.

LOKOMOTIVA: Grubor 1, Gogić 4, Kovačić 25, Kavedžija 10, Omašić 32, Bočkaj 10, Valek 10.

Novinci v košarkarski ligi so se Zagrebčanom uspešneje upirali le v prvem delu tekme, po odmoru pa so gostje povsem nadigrali domačo dvanajsterico in zasluženo slavili visoko zmago. Pri Lokomotivi so se posebno odrezali Omašić, Kovačić in Valek, pri BSK pa je bil kot običajno najboljši Kolarić.

S. P.

Borac : C. zvezda – nočna tekma

Zadar	5	5	0	408:309	10
C. zvezda	4	4	0	332:262	8
Olimpija	4	3	1	329:264	6
Beograd	5	3	2	437:399	6
Lokomotiva	5	3	2	403:378	6
Partizan	5	3	2	386:381	6
Železničar	5	2	3	327:349	4
Rabotnički	5	2	3	305:372	4
Split	4	1	3	248:269	2
Borac	4	1	3	282:311	2
Radnički	5	1	4	368:428	2
BSK	5	0	5	327:430	0

Pari prihodnjega kola (13. aprila): Lokomotiva : Zadar, Rabotnički : Radnički, Split : Partizan, Beograd : Železničar, Crvena zvezda : Olimpija, BSK : Borac.

ŽENSKA KOŠARKA

Jugoslovanke izgubile

PRAGA, 9. april — V prvem prijateljskem mednarodnem košarkarskem srečanju so igralke ČSSR prepričljivo premagale Jugoslovanke z 78:56 (43:26). Domačinke so bile boljše že od začetka in so briljirale zlasti z močjo, hitrostjo in učinkovitostjo. Nasprotno pa je jugoslovanska reprezentanca igrala precej mehko, v obrambi zelo pasivno in je pogosto grešila pri metanju na koš.

Trenerja obeh reprezentanc sta med tekmo preizkusila vse igralke, ki bodo nastopile na SP, med katerimi je bila pri reprezentanci ČSSR najučinkovitejša Jindronova s 15 koši, od Jugoslovank pa Radovanovićeva s 17 koši.

V kvalifikacijah za svetovno prvenstvo bo igrala jugoslovanska ekipa v Brnu in sicer 15. aprila z ekipo SZ, 16. z Avstralijo in 17. z ZDA. Finale SP bo v Pragi od 19. do 22. aprila.

Tudi v drugi prijateljski tekmi je ženska reprezentanca Češkoslovaške premagala Jugoslavijo 70 : 55 (33 : 23).

ČSSR: Rihtrova 6, Soukupova 10, Miharova 10, Zvolenska 2, Mrazkova, Rumlerova 4, Joškova 16, Kizlinkova 2, Šterova 14, Jundrova 2, Holkova 4.

JUGOSLAVIJA: Radovanović 10, Kalenić 5, Slimović 2, Veger 10, Milojević, Ćurić 6, Buljan 2, Bremec, Djoković 18, Gerić 1, Bašić 1.

Jugoslovanke so danes igrale bolje kot v prvi tekmi, pa kljub temu niso mogle zmagati. Najboljša v jugoslovanski ekipi je bila Djokovićeva.

LJUBLJANA, 9. aprila. Sinoči so košarkarice Slovana v prijateljski tekmi premagale vrsto Olimpije 53 : 41 (20 : 27). Sodila sta Bolka in Budja. Največ košev za Slovan sta zabili Dernićeva 15 in Goršičeva 14, za Olimpijo pa so bile najuspešnejše Premljova 16 ter Mihelčičeva in Povževa po 8.

Olimpija : Beograd v številkah

Košarkarji Olimpije so premagali v tekmi 5. kola ZKL moštvo Beograda 83:65 (45:34). Sodila sta Gere in Novosel, oba iz Zagreba.

Gledalcev 5000.

Meti: Domačini so metali na koš Beograda 75-krat in zabili 68 košev (45 odstotkov), gostje pa so iz 53 metov dosegli 48 košev (45 odstotkov).

Meti po ekipah — Olimpija: Bassin 17:6 (35 odstotkov), Dermastia 6:2 (33), Hočevar 5:3 (60), Daneu 23:13 (57), Logar 9:3 (33), Žorga 15:7 (47), — Beograd: Korać 16:10 (63), Marojević 4:3 (75), Rajković 3:1 (33), Gruber 10:3 (30), Tanjević 2:0, Pazman 10:5 (50), Ivačković 4:1 (25) in Nikolić 4:1 (25 odstotkov).

Strelci — Olimpija: Bassin 12, Dermastia 8, Hočevar 6, Daneu 33, Logar 7, Žorga 17, — Beograd: Korać 33, Maroević 6, Rajković 4, Gruber 8, Pazman 10, Ivačković 2, Nikolić 2.

Skoki — Olimpija — obramba (33): Bassin 4, Dermastia 7, Hočevar 6, Daneu 3, Logar 4, Žorga 9; — napad (16): Bassin 3, Dermastia 4, Hočevar 2, Daneu 1, Logar 4, Žorga 2, — Beograd — obramba (26): Korać 4, Maroević 5, Rajković 1, Grubor 4, Tanjević 2, Pazman 6, Ivačković 2, Nikolić 2 — napad (6): Maroević 2, Rajković 1, Grubor 1, Ivačković 1, Nikolić 1.

Napake — Olimpija (11): Bassin 2, Dermastia 2, Daneu 1, Logar 3, Žorga 3, — Beograd (12): Maroević 1, Rajković 1, Grubor 3, Tanjević 2, Pazman 1, Ivačković 1, Nikolić 3.

Osebne napake — Olimpija (17): Bassin 1, Dermastia 5, Hočevar 3, Daneu 1, Logar 4, Žorga 3 — Beograd (21): Korać 1, Maroević 5, Rajković 3, Grubor 3, Pazman 4, Ivačković 4, Nikolić 1.

Kazenski meti — Olimpija (22:15 ali 68,2 odstotka): Dermastia 8:4, Daneu 8:7, Logar 2:1, Žorga 4:3; — Beograd (22:17 ali 77,3 odstotka): Korać 14:13, Rajković 6:3, Grubor 2:2.

Košarkarji Olimpije so imeli žogo v lasti 18:26,10 minute, (v prvem polčasu 9:05,2 in v drugem polčasu 9:21,8), igralci Beograda pa 19:00,13 (9:43,9 in 9:17,4).

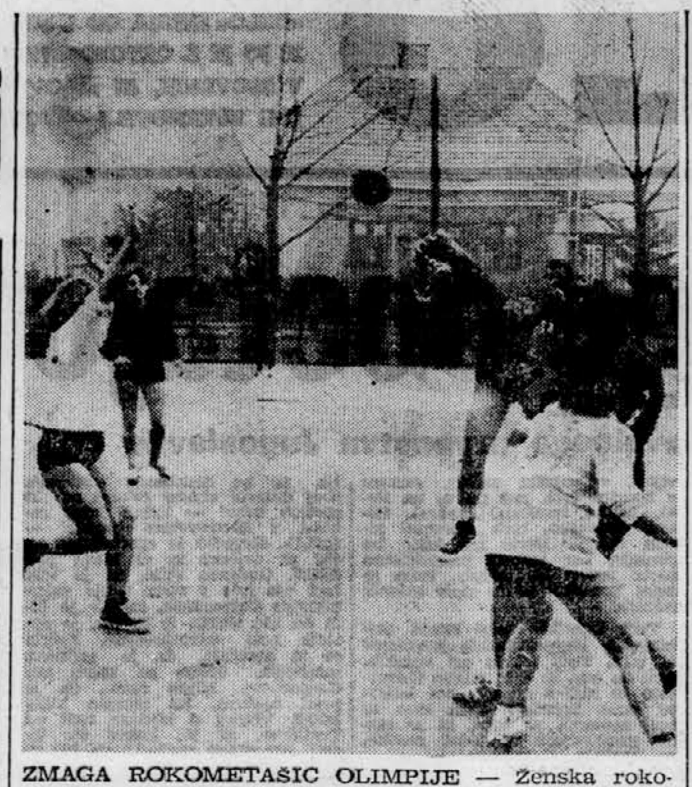

ZMAGA ROKOMETAŠIC OLIMPIJE — Ženska rokometna ekipa Olimpije (temni dresi) je v ligaški tekmi premagala Kranj 12:5. Na sliki: strel Vidičeve.
Foto: ŠVABIČ

SRL — ženske

3 zgrešene 7-metrovke

Piran : Slovan 8:7 (5:4)

PIRAN, 9. aprila. — V nadaljevanju tekmovanja v ženski republiški ligi je danes vrsta Pirana tesno premagala Slovana iz Ljubljane 8 : 7 (5 : 4). Pred 200 gledalci je sodil Rebec iz Kopra.

PIRAN: Petrinja, Bevc 4, Potrle 2, Suc, Žoržut 1, Radun 1, Pipan, Tuš, Grčar.

SLOVAN: Žebre, Meljo 1, Kristan 2, Palčič I, Raičič II, Podrebšek, Bernik, Arko 3, Kastelec 1.

Že prve minute igre so pokazale, da Piranćanke ne bodo z lahkoto premagale gostje. Igralke Slovana so tokrat zaigrale izredno poletno in povedle 3 : 1, domačinkam pa je po treh izenačenjih uspelo oditi na odmor z golom prednosti. V drugem delu igre so bile moči izenačene, vendar bi Piranćanke lahko brez skrbi pričakale konec srečanja, če bi izkoristile tri sedemmetrovke.

J. KREFT

Olimpija : Kranj 12:5 (4:3)

LJUBLJANA, 10. aprila. — V tekmi ženske republiške rokometne lige je Olimpija premagala Kranj 12:5 (4:3). Pred 50 gledalci je sodil Žvan iz Maribora.

OLIMPIJA: Rijavec, Bartol, Vidic 4, Kregar, Vrhovec 2, Petrinja, Dejak 5, Dalmatin, Makarovič 1.

KRANJ: Krampelj, Kolman 1, Kristan 3, Tolar, Liebhart 1, Troha.

ha. Kranjčanke so spet nastopile s samo šestimi igralkami in se tako Olimpiji, čeprav oslabljeni, niso mogle enakovredno upirati. Visok rezultat je posledica slabe igre utrujenih Kranjčank v drugem polčasu.

M. PEJOVIĆ

Storžič : Selca 1:17 (0:8)

GOLNIK, 9. apr. — V prvenstveni tekmi SRL — ženske je ekipa Selc premagala domači Storžič 17:1 (8:0). Pred 50 gledalci je dobro sodil Bartol iz Kranja.

STORŽIČ: Dolen I., Dolen II. 1, Oman, Srež, Hrnčič I., Hrnčič II., Marinkovič.

SELCA: Šmid, Pikuš 3, Jelenc, Benedičič 2, Golja 1, Veber 3, M. Cufar 8, P. Cufar.

Gostje so zaigrali bolje kot preteklo nedeljo proti Slovanu in zasluženo zmagale. Igralke Storžiča, kljub temu, da igrajo bolje kot jeseni, niso kos najboljšim slovenskim rokometnim ekipam. Najboljša pri gostjah je bila M. Čufarjeva. Edini gol so domačinke dosegle iz 7-metrovke.

J. JAVORNIK

Branik : Koper 13:7 (9:4)

MARIBOR, 9. aprila. — Na novem stadionu v Ljudskem vrtu so igralke Branika v lepem in sončnem vremenu premagale ekipo Kopra 13 : 7 (9 : 4). Tekmo je sodil Plahuta iz Celja.

BRANIK: M. Rep, Gomivnik 6, Ramuta, A. Rep 3, S. Polenčič 2, M. Polenčič 1, Eferl 1, Marolt, Vodušek, Haložan, Lovrec.

KOPER: Kuzmanović, Marušič 2, Poturović, Oman, Filipič 1, Santin, Kraljevič 2, Lazar 2.

V začetku so bile gostje celo nekoliko boljše od domačink — vodile so 2 : 1. Vse do rezultata 4 : 4 je bila igra izenačena, potem pa je začel prevladovati Branik. V nekaj minutah je dosegel zapored 5 golov in si tako zagotovil zmago.

Z. VAHTAR

Brežice : M. Sobota 16:5

Piran	11	9	0	2	105:62	18
Brežice	11	8	1	2	111:71	17
Olimpija	10	8	0	2	126:73	16
Branik	11	8	0	3	116:69	16
Slovan	11	7	0	4	121:76	14
Selca	11	7	0	4	122:80	14
Kranj	11	3	1	7	94:104	7
M. Sobota	10	2	0	8	90 115	4
Koper	11	1	0	10	72:116	2
Storžič	11	0	0	11	21:202	0

Pari prihodnjega kola — Selca : Piran, Slovan : Olimpija, Kranj : Brežice, Murska Sobota : Branik, Koper : Storžič.

SRL — moški

Dobra igra Slovanovcev

Piran : Slovan 12:13 (8:7)

PIRAN, 9. aprila. — V tekmi za rokometno prvenstvo Slovenije moških je Slovan iz Ljubljane zasluženo premagal domači Piran 13 : 12 (7 : 8). Pred 200 gledalci je sodil Vipotnik iz Celja.

PIRAN: Pušpan, Zohil 2, Brezovec 5, Marc 1, Cerne, Ropotar, Dežot 2, Lovrič 2, Kolenc, Kveder, Fuchs.

SLOVAN: Gregorič, Šturm 3, Golja, Artna, Močnik, Vesel 2, Pirc 3, Pajk, Ferbežar 5.

Tekma ni bila lepa. Začetek je pripadal domačinom, ki so povedli 4 : 1. To gostov ni zbegalo in so v nadaljevanju zaigrali izredno dobro v obrambi.

Vratar Gregorič pa je bil skoraj nepremagljiv za domače napadalce. V ekipi Pirana tokrat ni nastopil Kolšek, kar so igralci Slovana dobro izkoristili. Nekaj minut pred koncem tekme so gostje vodili 11 : 12, domačini pa so nehehno napadali. Kazalo je že, da bodo izenačili, takrat pa so Ljubljančani iz nasprotnega napada dosegli svoj 13. zadetek in si tako zagotovili dragoceno zmago.

J. KREFT

Drava : Slovenj Gradec 13:17 (7:6)

PTUJ, 9. aprila — V prvenstveni tekmi slovenske moške rokometne lige je Slovenj Gradec premagal domačo Dravo 17:13 (6:7). Pred 50 gledalci je sodil Mušič iz Maribora.

DRAVA: Kuhar, Jurkovič 2, Cimerman, S. Strašek, Rozman 4, Grams, Kukovec 2, Zlender 5, N. Strašek, Podpac.

SLOVENJ GRADEC: Pečko, Kranjc 5, Gologranec 2, Cajnko, Krevh 2, Stumberger 2, Razdevšek, Ermenc 1, Vrunč, Ocepek 5.

Domačini so danes kljub porazu povsem zadovoljili svoje pristaše. Vodili so ves čas tekme in skoraj pripravili favoriziranim gostom kaj neprijetno presenečenje. Šele v 52. minuti so Slovenjgračani izenačili in v zadnjih minutah zmagali. Prav današnja igra daje Dravi upanje za naprej, saj s takšnim rokometom res lahko uspejo. Medtem ko pri gostih velja pohvaliti Gologranca, so se domačini izkazali kot celota, posebej pa je treba omeniti odlično igro vratarja Kuharja.

M. ZUPANC

Ribnica : Kranj 17:14 (10:4)

RIBNICA, 9. aprila — Pred okrog 250 gledalci so igralci Ribnice premagali rokometaše Kranja z rezultatom 17:14 (10:4). Tekmo je sodil sodnik Kren iz Ljubljane zelo dobro.

RIBNICA: Lovšin, Matelič, Radin 1, Švigelj 3, Abram, Šilc 5, Andolšek 1, F. Ponikvar 1, L. Ponikvar 6.

KRANJ: Zavrl, Bori 2, Arh, Šenk 5, Hribernik, Sotelšek, Bašar 1, Ankele 2, Krampelj 4, Hilčar.

Danes se gostje niso predstavili kot solidno moštvo in so imeli gledalci vtis kot da ne vedo, da tekma traja 60 minut. To kaže tudi rezultat, saj so v zadnjem delu igre dobili gostje mnogo več golov.

M. ZOBEC

Kovinar : Koper 13:15 (9:7)

MARIBOR, 9. aprila — V prvenstveni tekmi republiške rokometne lige je Koper premagal Kovinarja 15:13 (7:9). Pred 300 gledalci je slabo sodil Ginter z Raven.

KOVINAR: Bekavac, Gatić, Šarc I., Podgornik I., Kmetič I., Korenčič 2, D. Antolovič 2, J. Antolovič, Pukšič 5, Križan, Žundirač 1.

KOPER: Čuk, Čebular, Šantrač 7, Bandelj 5, Fabris, Koršič, Trunkelj 2, Hrvatini, Koterle, Pahor.

V dramatični in ogorčeni borbi je imel sodnik precej dela. Gostje so povedli s 4:0, vendar so domači kmalu izenačili in v polčasu vodili z dvema goloma prednosti.

J. UJČIČ

Brežice : Ormož 31:16

Piran	11	9	2	1	154:120	18
Sl. Gradec	11	9	1	1	227:181	19
Ribnica	11	6	0	5	170:167	12
Ormož	11	5	1	5	188:179	11
Koper	11	5	1	5	198:193	11
Slovan	11	5	1	5	169:169	11
Drava	11	5	1	5	158:174	11
Brežice	11	4	1	6	181:191	9
Kranj	11	4	0	7	162:178	8
Kovinar	11	0	0	11	139:188	0

Pari prihodnjega kola: Slovenj Gradec : Piran, Slovan : Ribnica, Kranj : Brežice, Ormož : Kovinar, Koper : Drava.

ZOL – ženske

Druga zmaga Crvene zvezde

V drugem kolu zvezne ženske lige v odbojki so bili doseženi pričakovani rezultati: Partizan : Breza 3:0 (5, 5, 5), Sloboda : Rijeka 3:2 (10, 4 12:15, 10:15, 5), Partizan : Rijeka 3:0 (5, 0, 2), Radnički : Crvena zvezda 0:3 (1, 0, 2), Poštar : Sremski Karlovci 3:1, Lokomotiva : Mladost 1:3 (14:16, 6, 8, 3) in Sloboda : Breza 3:2.

Tokrat brez Kitajcev

Kakšne so možnosti Jugoslovanov na 29. SP v namiznem tenisu

Samo še en dan je preostal do začetka 29. svetovnega namiznoteniškega prvenstva v Stockholmu (11.—21. aprila), kjer pričakujejo igralce in igralke iz 54 dežel. Po enkratni predstavi v Tivoliju pred dvema letoma je sedaj na vrsti Švedska. Mnogi že nestrpno čakajo na prve obračune in odmerjajo tej ali oni državi mesto na novi svetovni lestvici. Največ strokovnjakov se ogreva za Japonce, drugi hitijo hvaliti Švede, tretji pa opozarjajo na nevarnost Sovjetske zveze in Češkoslovaške. Uganka za vse pa so spet igralci iz obeh Korej. Spomnimo se samo Tivolija, kjer so žilavi in do skrajnosti borbeni tekmovalci Severne Koreje kar na enkrat stopili v ospredje in se priključili vodečima velesilama Kitajski in Japonski.

Kitajcev ne bo na Švedsko. Še sedaj ni pojasnjeno, zakaj so naši dobri znanci iz Ljubljane Čuang Ce — Tung, Li Fu — Jung, Li Ho Nan- Cang Šeh — Ling in drugi prišli v pest rdečegardistov, ki so jih popolnoma oblatili doma. Brez njih bo prvenstvo prav gotovo kvalitetno izgubilo, zato pa bolj zanimivo. Sedaj je zares vprašanje kdo bo segel po prvih mestih. Igralci dežele vzhajajočega sonca so nevarni kot le kaj. Vedno si izmislijo kako novo prvino v igri in jo ljubosumno skrivajo prav za svetovna prvenstva. Kljub temu pa niso več neranljiva velesila. Drugi znajo spretno izkoristiti njihove izume in jih dobro izpopolniti. V tem prednjačijo predvsem Švedi. Njihov prvak Kjell Johansson iztisne iz sebe strahovit udarec in ga je težko presenetiti z nasprotnim napadom. Do skrajnosti izvežbana sovjetska igralca Amelin in Sarkojan sta nenavadno uspešno izpopolnila backand, Čehoslovak Stanek zadrži najbolj zatolčene žogice, Romun Giurgiuca pa je neprekosljiv mojster prav v topspin udarcu, ki je doma na Japonskem. Zares je težko dajati prednost temu ali onemu. Vsakdo lahko računa na prodor proti vrhu.

Kaj bo z našimi? Pravijo, da so se zavzeto pripravljali in da so že izbrusili svojo igro. Preudarni Korpa bo imel najtežjo nalogo. Do sedaj jo je večkrat dobro opravil, vendar se bojijo, da bo čez noč spet popustil. Spretni Stipančić igra zrelo za njegova leta, vendar pa se zaradi mladostne neugnanosti včasih nenadoma prepusti nasprotniku na milost in nemilost. Vecku manjka volje za zmago, bojevitemu Šurbeku pa malo več sreče. Peti član v reprezentanci (Čordaš) bo v glavnem počival med moštvenim tekmovanjem in bo nastopil le med posamezniki in v dvojicah.

Nekateri pričakujejo, da se bodo Jugoslovani znašli v polfinalu po zmagah proti igralcem NDR, Indonezije, Bolgarije, Španije in Nove Zelandije. Potem pa bodo najbrž težko zmagali proti Japoncem in tekmovalcem Sovjetske zveze ter zmagovalcem iz srečanja ZRN : Romunija.

Igralke Pirčeva, Reslerjeva in Stojšičeva so dobro pripravljene za manj naporna srečanja, vendar upajo, da se bodo uspešno upirale tudi močnejšim nasprotnicam. Branilka Pirčeva in živahni napadalki iz Zagreba in Novega Sada bi bile lahko zadovoljne z uvrstitvijo okoli desetega mesta.

Svetovni prvaki za leto 1965:

moški ekipno: 1. Kitajska, 4. Jugoslavija;
ženske ekipno: 1. Kitajska, 8. Jugoslavija;
moški posamezno: Čuang Ce Tung (Kitajska);
moške dvojice: Čung Ce tung — Hsu Jin — Ssheng (Kitajska);
mešane dvojice: Kimura — Seki (Japonska);
ženske posamezno: Fukazu (Japonska);
ženske dvojice: Li Hui Cing Ceng — Min — Čin (Kitajska).

BORIS CESEN

Izjave reprezentantov

Z dokajšnjim optimizmom na pot na Švedsko

Pred odhodom naših v Stockholm smo se še telefonično pogovarjali z našimi igralci. Razpoloženje v našem taboru v zadnjih trenutkih na domačih tleh je bilo precej optimistično. Vsi sodijo da so priprave v skupnem taboru na Paliču povsem uspele. — Igralci niso pretiravali v igri z žogico — tako kot na zadnjih treningih pred Londonom — temveč so igrali zmerno, brez posebnih igralnih obremenitev. Zdaj so takorekoč »lačni« žogice in komaj čakajo stockholmskih spopadov. Priprave na Paliču, ki so bile doslej vedno »kamen spotike« in vzrok za nerazpoloženje so potekale pod stalnim nadzorstvom dr. Velićkovića. NTZJ pa je zaposlila na njih tudi psihologinjo Miro Dragičević, prisostvoval pa je tudi znani atletski trener Stevan Lenert.

Posebej za naš list so ob odhodu izjavili:

Ištvan Korpa: Računam, da bomo osvojili četrto mesto, čeprav imamo zelo nenaklonjen žreb ter nas zlasti v polfinalu čaka težka skupina. Ob Japoncih, ki jih imam za zanesljive prvake, bomo morali premagati SZ in Romunijo, če se bomo hoteli dokopati do kakšne izmed kolajn. Zdi se mi, da smo za tekmovanje v Stockholmu precej bolje pripravljeni, kot prejšnja leta.

Edvard Vecko: Težko bomo ohranili četrto mesto, ki smo ga osvojili v Ljubljani, čeravno v Stockholmu konkurenca ne bo tako huda kot na SPENT. Japonci so favoriti v vseh disciplinah, kdo od Evropejcev se jim bo najbolje postavil po robu, pa je težko napovedati. Največ možnosti ima Kjell Johansson.

Drago Surbek: Finale bo japonski, morda pa se bo vmešal še kakšen predstavnik Koreje. Recimo tisti, ki je zmagal na zadnjih azijskih igrah. Četrto mesto za našo ekipo bi bil zelo lep uspeh.

Dušan Osmanagić — trener ekipe: Realno bi nam pripadlo mesto od 3. do 6. Višjega plasmaja zaradi skupine, v kateri smo, ne moremo doseči. Prav lahko pa se nam pripeti tudi kakšen spodrsljaj ter se znajdemo še nižje. Nikakor pa ne nižje od šestega mesta.

Cirila Pirc: Moji kolegici sta v zelo zadovoljivi formi, sama pa kot vedno na treningih ne igram najbolje. Za žensko ekipo bo odločilno srečanje z NDR, s katero smo doslej redno izgubljale. Geissler in Hovestädt sta igralki, ki ju bomo le težko premagali. Če bi Reslerjeva ponovila svojo igro iz Novega Sada, bi bil za izid dvoboja odločilen rezultat igre dvojic.

D. NOVAK

Jelerjeva in Kravanja – najboljša

LJUBLJANA, 9. aprila — Ker je TVD Partizan iz Lendave odpovedal organizacijo tekmovanja desetorice najboljših najmlajših igralcev in igralk SR Slovenije je bilo tekmovanje včeraj in danes v Ljubljani v izvedbi TVD Partizan — Ilirija in NTO za Ljubljano. Razen članov Lendave in Gojenca so nastopili vsi najboljši, prikazani namizni tenis pa je bil zelo kvaliteten. To velja posebno za igro obeh zmagovalcev Kravanje in Jelerjeve (oba Olimpija), hkrati z njima pa so zelo dobro igrali še Stare, Šetina, Milovanović in Thaler pri pionirjih ter Durnova, Petračeva in Virantova pri pionirkah. Vso pohvalo zasluži tudi organizator, tako da smo po dolgem času v Ljubljani le videli prijeten turnir, odigran po točnem časovnem razporedu, ki ni utrujal nikogar. Razen tega pa je prireditelj nagradil najboljše iz nagradnega fonda, ki je znašal 50.00 starih dinarjev.

Vrstni red — pionirji: 1. Kravanja (Ol) 10 zmag, 2. Stare (Triglav) 8, 3. Milovanović (Maribor) 7, 4. Thaler (Ol) 7, 5. Šetina (Ilirija) 6, 6. Storelli (Uljanik) 6, 7. Savnik (Maribor) 5, 8. Mohorič (Uljanik) 3, 9. Gabrijelčič (Ol) 2, 10. Vulič (Il) 1, 11. Kren (Ol) 1 zmaga — **pionirke:** 1. Jeler (Ol) 10 zmag, 2. Durn (Il) 9, 3. Virant (Li) 84. Petrač (Fužinar) 7, 5. Planinšek (Li) 4, 6. Šuštar (od) 4. 7. Vrstovšek (Ol) 3, 8. Golob (Od) 3, 9. Langerholz (Il) 3, 10. Ramovž (Tr) 3, 11. Kalan (Lj) 1.

(dn)

Dolgočasno, a le koristno

Kolesar Andrej Boltežar o gostovanju v Maroku

LJUBLJANA, 8. aprila — Peterica naših kolesarskih reprezentantov, ki se je udeležila mednarodne dirke »Okrog Maroka«, se je vrnila v domovino. Najboljši jugoslovanski udeleženec je bil Rogovec Franc Škerlj, ki je pristal na 4. mestu. Sicer pa je bil vrstni red najboljših in naših naslednji: 1. G. Petersson (Švedska), 2. El Goursh (Maroko), 3. E. Petersson (Š), 4. Škerlj, 5. Boltežar (oba J.), 6. T. Petersson (Š) . . . 12. Čubrić, 13. Kalan, medtem ko je Valenčič odnehal po deseti etapi. Ekipno: 1. Švedska, 2. Španija, 3. Jugoslavija, 4. Maroko.

Proga od Casablance prek visokega Atlasa in nazaj je bila dolga 2300 km, na njej pa je tekmovalo 50 kolesarjev iz štirih držav. Boltežar (Odred) je ob povratku dejal, da konkurenca zaradi skromne udeležbe ni bila huda in tudi dirka zavoljo tega ni bila kaj posebno zanimiva. Predvsem Jugoslovani so pogrešali tudi večjih vzponov, kajti 70 km položnega klanca na vrh Atlasa res ni moglo nuditi gorskim vozačem pravih »užitkov«. Pa tudi pokrajine, skozi katere so se vozili, so bile enolične, domala brez zelenja. — Prepričani smo bili, da se bodo naše oči bežno odpočile vsaj v prirodnih lepotah na 2600 m visokem Atlasu, toda zaman« obdajal nas je asfalt in samo pusto skalovje, celo na tej višini brez snega. Podnevi je bila skoraj neznosna sončna pripeka, noči pa so bile mrzle. Na nebu ni bilo videti drugega kot sonce oziroma zvezde in Luno ponoči, je dejal Boltežar.

Pa kljub temu je imela ta dirka neko posebnost. Švedsko so namreč zastopali kar štirje bratje Peterssoni, ki so si vso pot res tudi bratsko pomagali med seboj, tako da nam ni uspelo premagati sicer odličnega Gunnarja, ki je bil med drugim leta 1964 drugi na svetovnem prvenstvu. Med Jugoslovani se je držal najbolj hrabro in je bil tudi najsposobnejši Rogovec Škerlj, ki ga ni bilo mogoče ugnati niti tedaj, ko se je boril sam proti mnogim zasledovalcem, zlasti iz naših vrst.

Ne glede na nadaljnja razmišljanja o zamujenih priložnostih je bila dirka za vse Jugoslovane vendar zelo koristna, zlasti za Boltežarja, Čubrića, Kalana in Valenčiča, ki jim je bila to dobrodošla dirka in trening obenem pred pomembno mednarodno dirko Praga—Berlin—Varšava v začetku maja. Skoraj vsi naši imajo zdaj v nogah že nad 5000 kilometrov, kar je za zahtevnejše nastope v letošnji sezoni že solidna osnova.

S. L.

KEGLJANJE

Šlibarjev rekord (951) na Ravnah

RAVNE, 9. apr. — V sedmem kolu republiškega kegljaškega prvenstva za ekipe sta se včeraj in danes na Ravnah pomerili moštvi novomeškega Pionirja in ekipe Jesenic. Včeraj so Novomeščani podrli 6620 kegljev, Jeseničani pa 6969. Včeraj se je še posebej izkazal Jeseničan Šlibar, ki je z 951 podrtimi kegli postavil nov rekord kegljišča. Prejšnji rekord je imel Grom iz Cerknice z 947 keglji. Razen Šlibarja sta več kot 900 kegljev podrla včeraj še Jeseničan Črt (922) in Krušič iz Novega mesta (905).

Drugi dan tekmovanja sta bili ekipi še uspešnejši. Jeseničani so podrli 6975, moštvo Pionirja pa 6765 kegljev. Najboljši pri zmagovalcih je bil spet Šlibar z 943 podrtimi keglji, izkazal pa se je tudi Hafner z 900 keglji. Najboljši pri Pionirju je bil danes Robič z 905 keglji.

E. W.

KEGLJANJE

Grom znova odličen

CERKNICA, 9. apr. — Ljubitelji kegljanja v Cerknici so z nestrpnostjo pričakovali še zadnji nastop domačih kegljačev v letošnjem ekipnem prvenstvu Slovenije. Po njihovih dobrih rezultatih na Ravnah, še posebno pa na ljubljanskem kegljišču »Maksa Perca« so od njih mnogo pričakovali tudi doma. Moštvo Bresta je s svojo odlično igro pokazalo, da kandidira za eno prvih štirih mest, kar je vsekakor lep uspeh ekipe, ki deluje šele tri leta. Dobri rezultati na tujem so dali slutiti, da bi Brest ob pomoči »domačega kegljišča« dosegel tak rezultat, ki bi ga uvrstil med vodilne ekipe. Seveda pa ni bilo misliti, da bi lahko prehiteli odlične Jeseničane in Kranjčane.

Sobotni nastop Bresta in ljubljanske ekipe Slovenija-ceste se je po pričakovanju končal z zmago domačinov 6662:6462. Pri zmagovalnem moštvu je bil kot že običajno najboljši reprezentant Grom, ki ki je podrl točno 900 kegljev, medtem ko se je pri Slovenija-cestah najbolje izkazal Skrbinjek, ki je podrl 857 kegljev. Mimogrede lahko omenimo, da bo Grom v naslednji sezoni prestopil v vrste »Slovenija-ceste« in je bil to eden njegovih zadnjih nastopov v dresu Bresta, njegov odhod bo pa nedvomno velika izguba za Cerkničane.

Rezultati — sobota: Brest 6663 (Homovec 832, Prešeren 826, Arko 840, Zorman 829, Koščak 792, Štrukelj 812, Torlič 831, Grom 900), Slovenija-ceste 6462 (Semen 757, Sajovic 844, Matko 773 Nikanec 807, Klobučar 811, Dremelj 795, Skrbinjek 857, Birsa 817).

V nedeljo so bili doseženi podobni rezultati; zmagal je ponovno Brest (Grom 912) kljub temu, da je dosegel za 18 kegljev slabši rezultat kot v soboto. Nasprotno pa se je ekipa Slovenija-ceste popravila in dosegla svoj najboljši rezultat (Dremelj 852).

Rezultati — nedelja: Brest 6644 (Homovec 849, Prešeren 814, Arko 812, Zorman 813, Štrukelj 832, Hočevar 843, Torlič 769, Grom 912), Slovenija-ceste 6472 (Sajovic 804, Semen 786, Nikanec 812, Matko 786, Dremelj 852, Klobučar 825, Skrbinjek 833, Birsa 774).

Brest je torej v obeh nastopih na svojem kegljišču dosegel tretje mesto za Jesenicami in Triglavom, medtem ko so Ljubljančani s svojim nastopom dokazali, da lahko upajo, da bodo v slovenski ligi tudi še prihodnje leto.

J. T.

Kranjska gora presenetila

LJUBLJANA, 9. apr. — Domači Slovan in Kranjska gora sta imela v letošnjem tekmovanju moške republiške kegljaške lige svoja zadnja nastopa na kegljišču doma »Maksa Perca«. Pričakovati je bilo, da bo Slovan, ki je v tem dvoboju veljal kot favorit, odločno porazil Kranjsko goro, vendar se to v celoti ni uresničilo. Kot po nekem nepisanem zakonu so igralci Slovana v včerajšnjem nastopu zaigrali mnogo slabše od pričakovanj in s 6429 podrtimi keglji dosegli doslej v letošnjih tekmah najslabši rezultat na tem kegljišču. Nasprotno pa so imeli Kranjskogorci včeraj mnogo več moči in dosegli rezultat 6650, danes pa so močno popustili in zbrali vsega le 6472 kegljev, čeprav je njihov najboljši igralec Pečar podrl 905 kegljev. Slovan je zaigral danes tako, da ga ni bilo moč spoznati in je dosegel zelo soliden rezultat 6706 kegljev. Izid obeh dvobojev je nedvomno presenečenje, povedati pa je treba, da vadijo Kranjskogorci v izredno težkih razmerah na enosteznem kegljišču, kjer si ne morejo pridobiti dovolj telesne vzdržljivosti za dva nastopa zaporedoma. To je bil tudi vzrok, da so od včeraj do danes tako popustili.

Rezultati — sobota: Slovan 6429 (Mitar 812, Sobočan 836, Štrekelj 811, Povše 745, Lunar 795, Herbst 781, Vavpetič 868, Kampjut 781), Kranjska gora 6650 (Magušar 832, Odar 800, F. Žerjav 840, Lovše 835, Urbar 811, Petraš 774, A. Žerjal 869, Pečar 889); **nedelja:** Kranjska gora 6472 (Lovše 835, Odar 846, Magušar 786, Gosar 745, Petraš 799, A. Žerjav 761, Urbar 796, Pečar 905); Slovan 6706 (Mitar 890, Sobočan 839, Kordež 805, Lunar 799, Gale 862, Kampjut 828, Štrekelj 859, Vavpetič 824).

T. B.

MARIBOR — V prvenstveni rokometni tekmi štajerske cone so igralci Branika premagali Store 39:8 (12:6). Tekmo, ki je bila na stadionu v Ljudskem vrtu, je sodil Zupan (Maribor). Pri zmagovalcih je dosegel največ golov Pečnik — 21, pri gostih pa Brglez — 3.

Z. V.

ZVEZNA ROKOMETNA LIGA — MOŠKI

Vratar Marguč se je proslavil

V tekmi ZRL – moški je Crvenka premagala Rudarja 21:14 (11:10)

CRVENKA, 9. apr. (Tanjug). Rokometaši Crvenke so v tekmi zvezne rokometne lige za moške danes premagali igralce Rudarja iz Trbovelj 21:14 (11:10). Pred 1500 gledalci je sodil Kasun iz Zagreba.

CRVENKA: Živković, Verac 2, Fajfrić 4, Žmirak 2, Džuričić 4, Mišković 1, Eror 1, Andrić 2, Pavlešič 4, Bugarski 1, Jovanović.

RUDAR: Marguč, Šparemblek 2, Turkalj 4, Bašić, Škrinjar 1, Kmetič 2, Horvat, Berdnik 3, Knez, Zgomba 2.

Rokometaši Crvenke so zasluženo osvojili točki v srečanju s požrtvovalno in borbeno ekipo trboveljskega Rudarja. Nekdanji trener zagrebškega Medveščaka Štencelj je znal v pičlih dveh mesecih pripraviti moštvo Crvenke, ki se je vsako leto borilo za obstanek v zvezni ligi tako dobro, da v spomladanskem delu zvezne rokometne lige skoraj nima enakovrednega tekmeca. Tudi danes so bili domačini odlični in so si zagotovili zmago že v prvih minutah drugega polčasa. Trboveljčani so razigranemu moštvu Crvenke dobro upirali v prvem delu igre, ko je vratar Rudarja Marguč branil v velikem slogu.

Najboljši pri domačinih so bili Verac, Fajfrić in Živković, pri Rudarju pa sta se odlikovala izredni vratar Marguč in učinkoviti strelec Turkalj. Sodnik Kasun iz Zagreba je brez napake vodil to zanimivo tekmo.

Partizan (Bgd) : Zagreb 15:9 (7:2)
Medveščak : Borac 11:18 (9:7)
M. Bosna : Dinamo 12:12 (5:6)
Bosna : C. zvezda 8:9 (2:3)
Celje : Partizan (Bj) 9:18 (5:10)
Dubočica : Železničar 24:12 (13:6)

Partizan (Bj)	16	12	4	0	293:198	28
Zagreb	16	11	1	4	294:224	23
Dinamo	16	9	2	5	246:245	20
C. zvezda	16	10	0	6	231:241	20
Partizan (Bgd)	16	7	2	7	235:218	19
Medveščak	16	7	2	7	228:209	16
Dubočica	16	8	0	8	262:273	16
Crvenka	16	6	3	7	231:224	15
Borac	16	6	3	7	254:255	15
Ml. Bosna	16	5	3	8	219:222	13
Rudar	16	6	0	10	228:242	12
Bosna	16	4	3	9	215:234	11
Železničar	16	5	0	11	203:249	10
Celje	16	2	2	12	193:298	6

Pari prihodnjega kola — Bosna : Dubočica, Crvena zvezda : Medveščak, Borac : Mlada Bosna, Dinamo : Celje, Rudar : Partizan (Beograd), Partizan (Bjelovar) : Crvenka, Zagreb : Železničar.

ZRL – ženske

V 12. kolu zvezne ženske lige v rokometu so bili v soboto in včeraj doseženi naslednji izidi: Sloboda:Spartak 12:7 (7:3), Podravka:Lokomotiva 4:2 (3:1, Radnički:Drvodjelac 10:9 (6:4), Slavonka:Partizan 15:4 (9:1), Grafičar:Beograd 6:9 (3:3), Trešnjevka:Proleter 10:4 (3:0). Po zmagi v srečanju z zagrebško Lokomotivo se je Podravka iz Koprivnice še bolj utrdila v vodstvu. Vrstni red: Podravka 23, Radnički in Beograd čar.

ZVEZNA ODBOJKARSKA LIGA — MOŠKI

Samo nekaj minut dobre igre

Odbojkarji Partizana premagali domačega Fužinarja 3:0 (10, 4, 11)

RAVNE, 9. apr. V prvenstveni tekmi zvezne odbojkarske lige je Partizan iz Beograda premagal Fužinarja 3:0 (10, 4, 11). Pred 50 gledalci je srečanje odlično vodil Verglez iz Maribora.

FUŽINAR: Gostenčnik, Dokl, Hojnik, Košuta, Golob, Petrović, Speharnik, Španšelj.

PARTIZAN: S. Petrić, Stanišić, Kovačević, Marković, Mitić, Pilić, Draganić, Z. Petrović, Simić.

Gostje so v hipu povedli 8:0. Ravenski odbojkarji so zaigrali kot začetniki. Nobena podaja, pa tudi udarec na mreži jim ni uspelo »zaslužiti« 2 točki, nakar so Beograjčani spet zaigrali uspešno in povedli 14:2. Takrat pa so odbojkarji Fužinarja zaigrali kot prerojeni in so zapored osvojili 8 točk, toda prednost Partizana je bila prevelika za kakršnokoli presenečenje.

Tudi v drugem nizu je bilo enako kot v prvem. Partizan je povedel 7:0, šele nato so domačini osvojili 4 točke v tem nizu, predvsem zaradi napak odbojkarjev Partizana.

Igralci Fužinarja so bili zaradi slabe igre v drugem nizu zbegani. To so gostje izkoristili in povedli v zadnjem delu tekme 6:0, vendar tud itega niza, podrobno kot prvega, niso odbojkarji Partizana osvojili brez naporov. Ravenčani so izenačili (7:7) in so bili nato Beograjčanom vse do konca tekme enakovredni.

Ravenski Fužinar je tudi danes nastopil oslabljen. Na tekmo namreč ni prišel Šteharnik, ki velja za trenutno najboljšega igralca ekipe. Tekma je trajala 52 minut.

E. WLODYGA

Železničar (B) : Kvarner 3:1 (4, 8, 13:15, 11)
Željezničar (O) : Jedinstvo 3:1 (12:15, 3, 12, 13)
C. zvezda : Kvarner 3:1 (12, 9:15, 13, 13)
Mladost : Vardar 3:0 (3, 7, 7)
Fužinar : Partizan 0:3 (10, 4, 11)
Radnički : Sloboda 3:0 (3, 13, 11)
Željezničar (O) : Bosna 3:0 (5, 9, 11)

Partizan	6	6	0	18:2	12
Željezničar (O)	6	5	1	15:6	10
Mladost	6	5	1	16:10	10
Radnički	6	4	2	14:7	8
Bosna	6	4	2	14:8	8
Jedinstvo	6	4	2	14:11	8
Sloboda	6	3	3	14:13	6
C. zvezda	6	3	3	10:13	6
Kvarner	7	1	6	11:18	2
Železničar (B)	6	1	5	8:16	2
Fužinar	6	0	6	3:18	0
Vardar	6	0	6	3:18	0

Pari prihodnjega kola (30. aprila): Vardar : Bosna, Sloboda : Željezničar (O), Jedinstvo : Radnički, Partizan : Železničar (B), Kvarner : Fužinar, Mladost : Crvena zvezda.

RUGBY

Nada vodi v zvezni ligi

GRADJEVINAR : LJUBLJANA 0:25 (0:9)

ZAGREB : BRODARAC 3:3 (0:0)

MLADOST : NADA 11:14 (11:3)

ARENA : NADA (zaostala tekma) 10:46 (0:26)

ARENA : DINAMO — nočna tekma

Nada	9	7	2	0	236:53	25
Brodarac	9	5	2	2	132:61	21
Zagreb	9	5	2	2	88:64	21
Dinamo	8	6	0	2	140:46	20
Ljubljana	9	4	0	5	91:116	17
Gradjevinar	9	2	0	7	84:194	13
Mladost	8	1	0	7	59:149	10
Arena	7	1	0	6	21:154	8

NAMIZNI TENIS

Visoki zmagi nad Celovčani

LJUBLJANA, 9. aprila. — Včeraj so gostovali v Ljubljani igralci celovškega kluba Neuner, ki so v Trnovem odigrali dve prijateljski tekmi z Olimpijo in Ljubljano. V obeh srečanjih so Ljubljančani visoko zmagali, čeprav Olimpija ni igrala v najboljši postavi.

Rezultati: Ljubljana : Neuner 6 : 0 (Krno—Thaler 2 : 0, Sazonov—Hurn 2 : 0, Usenik—Barounig 2 : 0, Krno—Horn 2 : 0, Usenik—Thaler 2 : 0, Krno—Sazonov : Horn—Barounig 2 : 1. — **Olimpija—Neuner 6 : 1** (Jugovič—Barounig 1 : 2, Kastelic—Horn 2 : 0, Klevišar—Thaler 2 : 0, Jugovič—Horn 2 : 0, Klevišar—Barobnig 2 : 0, Kastelic—Thaler 2 : 0).

UDRUŽENJE IZDAVAČA
I KNJIŽARA JUGOSLAVIJE
Beograd in
BORSENVEREIN DES
DEUTSCHEN BUCHHANDELS
Frankfurt/M

prirejata

RAZSTAVO KNJIGE
IZ ZR NEMČIJE

KNJIGE
IZ RN

Več kot 2.500 knjig z vseh področij literature: tehnika, medicina, prirodoslovne vede, umetnost, književnost, filozofija itd.

Sodeluje 244 založniških hiš z najnovejšimi izdajami

Od 6.–13. aprila v Ljubljani, Moderna galerija, vsak dan od 10. do 20. ure.

Vstop brezplačen – katalog brezplačen.

PROLETARCI VSEH DEŽEL, ZDRUŽITE SE!

DELO

GLASILO SOCIALISTIČNE ZVEZE DELOVNEGA LJUDSTVA SLOVENIJE

Volitve v občinskih skupščinah

Novi poslanci samoupravnih zborov

Občinske skupščine so včeraj izvolile polovico poslancev zborov delovnih skupnosti zvezne in republiške skupščine - Poslance zveznega in republiškega zbora bomo dokončno izvolili 23. aprila - Včeraj velika udeležba

LJUBLJANA, 9. apr. Občinske skupščine so danes izvolile polovico poslancev zborov delovnih skupnosti zvezne skupščine in republiške skupščine, potrdile pa so tudi kandidate za zvezni in republiški zbor. Tako smo dobili polovico novih poslancev zborov delovnih skupnosti, medtem ko bodo o tem, kdo bo poslanec zveznega zbora in republiškega zbora, odločili občani — volivci na volitvah, ki bodo 23. aprila. Seznam novih republiških poslancev, ki smo ga sestavili prav tako po prvih, neuradnih rezultatih, katere je dobila volilna komisija pri GO SZDL Slovenije, objavljamo na tretji strani.

Kdo so po prvih neuradnih podatkih novi poslanci iz Slovenije v zborih delovnih skupnosti zvezne skupščine? (V oklepaju bomo zapisali volilno enoto, kjer je bil kandidat izvoljen.) **Gospodarski zbor:** inž. Jože Bučar (Celje I.), Franc Braniselj (Kranj), dr. Boris Zidarič (Ljubljana I.), Milan Kožuh (Ljubljana II.), in inž. Slavko Belina (Maribor). **Prosvetno-kulturni zbor:** Stane Kranjc (Celje I.), dr. Avguštin Lah (Kranj), Mira Mihelič (Ljubljana I.), Lev Modic (Ljubljana II.), in dr. Danilo Požar (Maribor). **Socialno-zdravstveni zbor:** Alojz Libnik (Celje I.), Edgar Vončina (Kran), dr. Jože Satler (Ljubljana I.), Živa Beltram (Ljubljana II.) in dr. Srečko Koren (Maribor). **Organizacijsko-politični zbor:** Franc Setinc (Celje I.), Ivan Repinc (Kranj), Mitja Ribičič (Ljubljana I.), dr. Majda Strobl (Ljubljana II.) in Franc Fale (Maribor). Občinske skupščine so potrdile tudi kandidate za poslance **zveznega zbora:** Viktor Avbelj (Celje I.), dr. Marijan Brecelj (Kranj), Janez Stanovnik (Ljubljana I.), Tine Remškar (Ljubljana II.), v Mariboru pa so potrdili dve kandidaturi za eno poslansko mesto: kandidirata Marjan Dajčman in Rajko Kramberger. Kot smo že omenili, bodo poslance zveznega (kot tudi republiškega zbora) dokončno izvolili občani-volivci 23. aprila.

Ob današnjih volitvah velja omeniti tudi neuradna poročila o udeležbi odbornikov na volitvah. Dopisniki so nam sporočili, da je manjkalo zelo malo odbornikov in še ti zaradi opravičljivih razlogov, predvsem zaradi obolelosti.

Prav tako nam poročajo o slovesnem, hkrati pa tudi delovnem vzdušju, ki je vladalo v sejnih dvoranah občinskih skupščin. Volitve so povsod uspele že ob prvem glasovanju. Samo v Brežicah jim kljub dvakratnemu glasovanju ni uspelo izvoliti poslanca organizacijsko političnega zbora republiške skupščine. Kandidat je bil samo eden in ni mogel dobiti potrebne večine glasov. Zato bodo morali ponoviti ves kandidacijski in volilni postopek, preden bodo izvolili drugega poslanca organizacijsko-političnega zbora skupščine SRS.

Marsikje pa so poleg volitev imeli še delovno sejo občinske skupščine. Tako so na primer v Sevnici obravnavali poročilo o zaključnih računih gospodarskih organizacij ter razpravljali o nekaterih bistvenih problemih, ki so ovirali hitrejši napredek gospodarstva v občini. Med drugim so ugotovili, da se je lani povečal bruto produkt od 10 na 12 milijard S din, skupaj s kmetijstvom pa še za 5 milijard S din. Razveseljiva je bila tudi ugotovitev, da se je povečaj dohodek na zaposlenega za 61%. Ob tem so poudarili, da mora biti večji dohodek odvisen od večje produktivnosti in boljšega poslovanja.

V Veljenju je predsednik občinske skupščine povedal, kako je z likvidacijo elektrokemičnega kombinata, nato pa so obravnavali še nekatere komunalne probleme ter analizo zaključnih računov gospodarskih organizacij. Ob tem so ugotovili, da je ugodne finančne rezultate dosegla predvsem predelovalna industrija, trgovina, gostinstvo, obrt in komunalna dejavnost, medtem ko so uspehi bazične industrije slabši.

Novogoriška skupščina je poslušala poročilo o pripravah na gradnjo hitrih cest na Primorskem. Po razpravi so sklenili poslati svoja stališča o gradnji cest izvršnemu svetu skupščine SRS in se zavzeli za temeljito in gospodarsko upravičeno rešitev.

Tolminska skupščina je po opravljenih volitvah obravnavala aktualne probleme v gospodarstvu občine, posebno pozornost pa je posvetila rezultatom gospodarskih organizacij.

V Lendavi so razpravljali o glavnih nalogah občine v prihodnjem obdobju. Zlasti živahna je bila razprava o letošnjem občinskem proračunu, ki bo znašal 1,129 milijarde S din, kar je za 300 milijonov več, kot so imeli za občinski proračun lani. Novi ekonomski odnosi v sami občini, ki se je gospodarsko povezala z industrijsko razvitimi območji, so omogočili, da so lahko za proračun zbrali več denarja. Ob pomoči republike bodo lahko po mnenju odbornikov bistveno zboljšali razmere v šolstvu in socialnem varstvu.

V občini Ljubljana-Bežigrad so odbornike obvestili o najnovejših dogodkih v podjetju »Tops« in poizkusih, da bi to podjetje sanirali.

Naj omenimo še nekaj poročil o udeležbi. Redko kdaj so klopi v magistratni dvorani zasedene do zadnjega prostora. Tako je bilo danes. Od 96 odbornikov obeh zborov jih je bilo na seji 86, neveljavna pa ni bila nobena glasovnica, poročajo iz občine Ljubljana-Center.

Ko je predsednik občinske skupščine Ljubljana-Šiška poklical poslednjega odbornika zbora delovnih skupnosti in se je izkazalo, da sta v zboru manjkala samo dva — a oba upravičeno — so šišenski odborniki živahno zaploskali. »Tolikšne udeležbe skupščina tega sklica še ni bila deležna, tudi na ustavnovni seji ne!« so ugotovili. Na sejo ni od obeh zborov prišlo samo osem odbornikov — od njih sta dva na tujem, štirje pa v bolniških posteljah.

Od 79 odbornikov skupščine Ljubljan-Vič-Rudnik jih je bilo na seji kar 72. Torej udeležba, kakršna je malokdaj. Na sejo v Kočevju je prišlo 52 odbornikov od 59. v Cerknici jih je bilo na seji 45 od 51.

Podobna poročila smo dobili tudi od drugod. Vsi dopisniki so sporočili tudi, da je bilo povsod delovno, pa tudi slovesno vzdušje.

V. ČERNELČ

Kandidaturi Sergeja Kraigherja in Staneta Kavčiča potrjeni

LJUBLJANA, 9. apr. Odborniki občinske skupščine Celje so izbrali Sergeja Kraigherja za poslanskega kandidata za republiški zbor skupščine SRS. Kandidacijska komisija glavnega odbora SZDL Slovenije je predlagala Sergeja Kraigherja za možnega kandidata za predsednika republiške skupščine.

Občinska skupščina Koper je izbrala za poslanskega kandidata za republiški zbor skupščine SRS Staneta Kavčiča. Predlagan je za predsednika izvršnega sveta SRS.

Nekaj volilne statistike

Na včerajšnjih sejah občinskih skupščin so odborniki po vsej Jugoslaviji volili 240 poslancev v zbore delovnih skupnosti zvezne skupščine in 60 kandidatov za poslance zveznega zbora zvezne skupščine. Za teh 300 poslanskih sedežev je bilo predlaganih 657 kandidatov, med njimi 55 žensk.

V zbore delovnih skupnosti republiških skupščin so volili 792 poslancev (predlaganih 1800 kandidatov). V republiške zbore je treba izvoliti 325 poslancev, kandidira pa jih več kot 750.

V Sloveniji so volili včeraj 20 poslancev zborov delovnih skupnosti zvezne skupščine in 140 poslancev zborov delovnih skupnosti republiške skupščine. Odborniki so potrdili tudi kandidate za pet sedežev v zveznem zboru in za 60 sedežev v republiškem zboru.

Za 25 sedežev v zvezni skupščini je v Sloveniji kandidiralo 39 ljudi, za 200 sedežev v republiški skupščini pa 390.

Med kandidati za republiško skupščino je 175 ljudi z visokošolsko izobrazbo in le 6 z nedokončano osemletko. Kandidiralo je 384 Slovencev, 3 Srbi, 1 Hrvat in 2 Madžara.

V volilni komisiji pokrajinske konference SZDL Vojvodine na primer poudarjajo, da struktura kandidatov ustreza nacionalni sestavi prebivalstva. Med 54 kandidati za zvezno skupščino je tako 12 Madžarov in 2 Romuna. Od 123 kandidatov za skupščino Srbije je 28 Madžarov, 10 Slovakov in 2 Romuna. Pač pa niso bili izpolnjeni upi glede kandidatur žensk, mladine in neposrednih proizvajalcev.

Na Kosovem in v Metohiji je bilo od 41 kandidatov za zvezno skupščino 20 Šiptarjev, 15 Srbov in 6 Črnogorcev. Med 52 kandidati za skupščino Srbije je bilo 37 Šiptarjev, 17 Srbov, 3 Črnogorci in en Turek, med 245 kandidati za pokrajinsko skupščino pa je bilo 160 Šiptarjev, 59 Srbov, 12 Črnogorcev, 4 Turki in 10 pripadnikov drugih narodnosti.

55 žrtev letalske nesreče v Seulu

SEUL, 9. apr. — Število žrtev včerajšnje letalske nesreče v Seulu narašča. United Press International poroča, da je bila danes potrjena vest, da je izgubilo življenje 55 ljudi, najmanj 15 pa jih pogrešajo. Boje se, da je zahtevala letalska nesreča še sedem žrtev. Delo reševalne ekipe je zelo oteženo, ker je začelo močno deževati.

Letalo južnokorejske vojske je padlo, kot rečeno, včeraj v gosto naseljen okraj Seula, kjer se je vnelo kakih 30 lesenih stanovanjskih hiš. Vseh 11 članov posadke so pokopale goreče razbitine letala.

ODBORNIKI OBČINSKE SKUPŠČINE VIČ-RUDNIK VOLIJO — Volitve zveznih in republiških poslancev so potekale v kar se da slavnostnem vzdušju.

Foto: Šelhaus

Dr. Fritz Bock odpotoval

Pozitivno nadaljevanje stikov med Avstrijo in Jugoslavijo

Skupno sporočilo o obisku: široke možnosti za gospodarsko sodelovanje

BEOGRAD, 9. apr. (Tanjug). Podkancler in minister za trgovino, obrt in industrijo republike Avstrije, dr. Fritz Bock, ki se je mudil na štiridnevnem uradnem obisku v Jugoslaviji, se je danes z letalom vrnil iz Beograda na Dunaj. V krajših izjavah na letališču v Surčinu pred odhodom avstrijskega gosta, sta dr. Bock in podpredsednik zveznega izvršnega sveta Jakov Blažević zelo ugodno ocenila rezultate obiska.

Danes je bilo objavljeno skupno sporočilo o obisku dr. Bocka v Jugoslaviji.

V pogovorih, ki jih je imel med obiskom pri nas, je rečeno v sporočilu, so obravnavali možnosti glede povečanja blagovne menjave, industrijske kooperacije ter skupnega nastopa jugoslovanskih in avstrijskih podjetij na tretjih trgih. Ugotovili so, da je graditev hidroenergetskega in plovnega sistema »Djerdap« najugodnejši pogoj za razvoj prometa na Donavi. Avstrijska stran je z zanimanjem poslušala pojasnilo o prizadevanju Jugoslavije, da zagotovi ustrezni delež obrežnih držav v financiranju projekta plovnega sistema »Djerdap« Prav tako pa je jugoslovanska stran z zanimanjem poslušala pojasnilo o možnostih sodelovanja avstrijske industrije v dobavah investicijske opreme za ta projekt. Opozorili so tudi na možnost sodelovanja pri projektiranju in graditvi centralnih vodov za zemeljski plin, za tranzit in lastne potrebe ter na možnost razvijanja turističnega prometa.

Med pogovori so izmenjali tudi mnenje o možnostih sodelovanja Jugoslavije z organizacijo EFTA, katere član je Avstrija. Razpravljali so tudi o vprašanjih v zvezi z organizacijo GATT, pri čemer je bila izražena obojestranska želja po tesnih medsebojnih stikih ter poudarjena pomen in potreba obeh dežel v okviru gospodarske komisije OZN za Evropo. V sporočilu je poudarjeno, da sta se Jugoslavija in Avstrija strinjali s cilji in pomenom sklicanja druge konference OZN za trgovino in razvoj.

Dogovorili so se, da bo jugoslovansko-avstrijski sporazum o trgovini, sklenjen leta 1948, kmalu zamenjan z novim, dolgoročnim sporazumom.

Pogajanja, ki bodo prihodnji mesec v Beogradu, je rečeno v sporočilu, naj bi privedla do sklenitve novega jugoslovansko-avstrijskega sporazuma o cestnem blagovnem prometu. Doseženo je bilo soglasje, da bodo pogajanja o drugih konkretnih problemih, ki so jih obravnavali, nadaljevali izvedenci.

V sporočilu je tudi poudarjeno, da sta obe strani izrazili prepričanje, da pomeni obisk avstrijskega podkanclerja, do katerega je prišlo neposredno po obisku predsednika Tita v Avstriji, pozitivno nadaljevanje stikov obeh dežel za nadaljnje zboljšanje odnosov dobrih sosedov in prijateljev.

Skupne pobude za sodelovanje v Evropi

Skupno sporočilo o uradnem obisku Marka Nikezića v Belgiji

BEOGRAD, 9. apr. (Tanjug). Danes je bilo objavljeno skupno jugoslovansko belgijsko sporočilo o uradnem obisku državnega sekretarja za zunanje zadeve SFR Jugoslavije Marka Nikezića, ki se je na povabilo zunanjega ministra Belgije Pierra Harmela od 4. do 8. aprila mudil na uradnem obisku v Belgiji.

V skupnem sporočilu je rečeno, da se je izmenjava mnenj med obema ministroma razvijala v duhu razumevanja in medsebojnega zaupanja. Potem ko sta pojasnila položaj svojih dežel na mednarodnem torišču, sta podrobneje govorila o vprašanjih mednarodnih odnosov nasploh. Nikezić in Harmel sta z zadovoljstvom ugotovila, da se položaj v Evropi zboljšuje in da je mogoče na različne načine povečati napore, da bi se popuščanje napetosti spremenilo v sporazumevanje.

Ministra Nikezić in Harmel sta se sporazumela, da bosta podprla napore, katerih cilj je sklenitev sporazuma proti širjenju jedrskega orožja, ki bi upošteval življenjske potrebe vseh dežel. Po njunem mnenju bi bil ta sporazum politično dejanje velikega pomena za mir in prvi pomemben korak na poti k razorožitvi.

V sporočilu je nadalje rečeno, da sta dali obe delegaciji novo pobudo za delo gospodarske komisije OZN za Evropo, ki je na gospodarskem torišču najugodnejše mesto za srečanje evropskih dežel. Delegaciji sta priporočevali pobude, ki jih je vsaka pripravila za 20. jubilejno zasedanje te organizacije, ki se bo začelo 11. aprila v Ženevi.

Ministra sta poudarila zainteresiranost za stalno sodelovanje v okviru uresničevanja resolucije generalne skupščine ZN o zboljšanju sosedskih odnosov v Evropi, ki sta jo predlagali razen sedmih evropskih dežel tudi Jugoslavija in Belgija.

Na torišču obojestranskih odnosov je bil dosežen sporazum, po katerem bodo revidirali belgijsko-jugoslovansko konzularno konvencijo in proučili možnost sklenitve konvencije o socialnem zavarovanju.

Državni sekretar za zunanje zadeve SFRJ je povabil belgijskega ministra, naj v kratkem uradno obišče Jugoslavijo. Pierre Harmel je vabilo z zadovoljstvom sprejel.

Indija se boji »atomske prohibicije«

NEW DELHI, 9. apr. (AP). Indijski premier Indira Gandhi je sinoči izjavila, da se njena vlada »resno boji« sklenitve predloženih sporazumov o prepovedi širjenja atomskega orožja.

»Mi smo proti atomskemu oboroževanju in proti širjenju atomskega orožja,« je poudarila, »menimo pa, da bi bilo težko sprejeti predlog, ki bi zavezal tiste, ki nimajo atomskega orožja, naj ne delajo za razvoj jedrske energije v miroljubne namene, vtem ko bi na drugi strani pustil možnost narodom, ki že imajo to orožje, da ga izpopolnjujejo in širijo.«

Odpor proti medameriškim silam

Ministri OAD so proti temu, da bi to vprašanje prišlo na dnevni red

RIO DE JANEIRO, 9. apr. (Tanjug). Odpor proti upostavitvi medameriških sil je bilanca prvega dne zasedanja zunanjih ministrov 21 dežel, članic Organizacije ameriških držav, ki poteka v Punta del Este. Mehika, Čile, Urugvaj, Kolumbija, Venezuela, Gvatemala, Kostarika in Ekvador so zavrnile vsak poskus, da bi to vprašanje obravnavali v sredo, ko se bodo v Punta del Este sestali šefi držav, članic OAD.

Medameriški vrh bo obravnaval izključno gospodarske in socialne probleme Latinske Amerike in vlogo ZDA o ameriški hemisferi. Edino vprašanje vojaškega značaja, ki ga bodo obravnavali šefi držav OAD, bo omejitev boroževanja Latinske Amerike. To so končno sklenili na seji zunanjih ministrov.

Ameriški minister za zunanje zadeve Dean Rusk je v Punta del Este izjavil, da bodo sklepi šefov držav, članic OAD, začrtali »pot naše hemisfere za desetletja«. Rusk je rekel, da vidijo ZDA v bližnjem sestanku »odskočno desko za nove akcije«, ni pa hotel povedati, kakšne bodo te akcije.

Mehiški minister za zunanje zadeve Carrillo Flores je izjavil, da naj bi šefi držav odločali o ustanovitvi skupnega trga ameriškega kontinenta, toda izključno latinskoameriških dežel, brez ZDA.

Urugvajska vlada je uradno sporočila, da bodo avtomatično streljali na vsako letalo, ki bo od danes do konca konference letelo nad Punta del Este. Ta sklep je bil sprejet potem, ko so baje odkrili zaroto proti predsedniku Johnsonu. Urugvajski časnik »La Plata« potrjuje, da so varnostne sile aretirale nekega udeleženca zarote, ki je izjavil, da je bil planiran »padec majhnega letala z eksplozivom v stilu samurajev na vilo, kjer naj bi stanoval ameriški predsednik. Vse kaže, da je bila ta »senzacija« potrebna, da bi upravičili rigorozno kontrolo, uvedeno na tem področju, v kateri sodeluje kakih 10.000 agentov in vojakov.

Univerzitetni študentje v Montevideu so danes nadaljevali demonstracije proti sklicanju medameriškega vrha v Punta del Este. Med demonstracijami je prišlo do spopada s policijo, ki je aretirala tri študente.

Zaloge v proizvodnji

Dokaj splošen pojav v zadnjem času so v našem gospodarstvu čedalje večje zaloge blaga v proizvodnji, ki jih spremljajo velike medsebojne terjatve delovnih organizacij. Ob tem je val zajel ne samo gospodarske organizacije, ki slabše gospodarijo, temveč tudi take, ki so sicer uspešne. Zaloge v posameznih večjih gospodarskih organizacijah presegajo milijardno vrednost in prav tolikšne so neporavnane medsebojne obveznosti. No, celotna bilanca v Sloveniji kljub temu ni tako porazna, saj cenijo zaloge v industriji na vrednost približno 7 odstotkov letne proizvodnje, kar je nekaj manj kot enomesečna proizvodnja. Vendarle pa ta pojav, ki ga je še pospešila reforma spričo zaostritve pogojev na trgu posebno s politiko omejevanja kratkoročnih kreditov, marsikje povzroča upravičeno zaskrbljenost in tudi določeno zmedo pri usmerjanju proizvodnje in gospodarjenju v delovnih organizacijah. To je tudi razumljivo. V zalogah in medsebojnih terjatvah zamrznjena obratna sredstva bi hudo prav prišla pri pospeševanju in modernizaciji proizvodnje in njenem prilagajanju trgu. Tako pa v marsikateri gospodarski organizaciji ne morejo naprej.

Kje je izhod iz zagate? Kot je poudarjal pretekli teden v razgovorih s slovenskimi gospodarstveniki zvezni sekretar za finance Kiro Gligorov, prav gotovo ne v popustljivejši kreditni politiki in emisiji denarja. V tem se z njim strinjajo tudi vsi razsodni gospodarstveniki. Na drugi strani pa težave, ki jih povzročajo zaloge, ne bi smele biti povod za zmanjševanje proizvodnje. Seveda tu ni mišljena vsakršna proizvodnja, kot tudi ni bistven sam obseg zalog, temveč predvsem njihova tržnost. Izhod iz zagate je v primerih, ko trg proizvodnje ne požira, lahko potemtakem v spremembi njene strukture, pri čemer pa bo seveda odločilno zniževanje stroškov. Prav tako gospodarske organizacije lahko razbremeni odvečnih zalog tudi večja proizvodnja za izvoz, ki je kljub stalnemu naraščanju še vedno razmeroma majhen.

Skratka, proizvodnjo je treba usmeriti k trgu, pri čemer bo morala po ustrezni spremembi nekaterih instrumentov v večji meri svojo vlogo odigrati tudi trgovina. Na drugi strani pa seveda ne kaže zadrževati obstoječih pogosto nekurantnih zalog, ki naj bi jih zato delovne organizacije začele odprodajati po njihovih realnih cenah. To pa ni vedno lahko, ker bi s tako odprodajo priznale, da gre za izgubo. Zato bi položaj najlaže razčistili, če bi odpis razlike zaradi manjše vrednosti zalog prenesli na več let.

A. JAVORNIK

Rezultati iz drugih republik

Volitve v zvezno skupščino

BEOGRAD, 9. apr. (Tanjug). Objavljamo končni seznam novih zveznih poslancev za zbore delovnih skupnosti zvezne skupščine in kandidatov za zvezni zbor, ki bodo izvoljeni na današnjih sejah občinskih skupščin:

Bosna in Hercegovina

Banja Luka: gospodarski zbor Ibro Maglajlić, prosvetnokulturni zbor Slavko Vukojević, socialnozdravstveni Nadežda Masleša, organizacijskopolitični Vojin Mitrov, kandidat za zvezni zbor Osman Karabegović; Prijedor: gospodarski zbor Nikola Kotle, prosvetnokulturni Zora Dobek, socialnozdravstveni dr. Refik Šećerbegović, organizacijskopolitični Svetozar Mečava, kandidat za zvezni zbor Žarko Zgonjani; Bihać: gospodarski zbor Djug Omer, prosvetnokulturni Brane Rodić, socialnozdravstveni Nevenka Novaković, organizacijskopolitični Velimir Stojnić kandidat za zvezni zbor Hakija Pozderac; Doboj: gospodarski zbor Milisav Petrić, prosvetnokulturni Džemal Mehičić, socialnozdravstveni Tomo Veljanović, organizacijskopolitični Jovanka Radičević, kandidat za zvezni zbor Rudi Kolak; Mostar: gospodarski zbor inž. Dragan Blažević, prosvetnokulturni Mladen Arapović, socialnozdravstveni Džemal Alikalfić, organizacijskopolitični Muhamed Mirica, kandidat za zvezni zbor Blažo Djuričić; Sarajevo-center: gospodarski zbor Žarko Ostojić, prosvetnokulturni Mitar Papić, socialnozdravstveni dr. Grujica Žarković, organizacijskopolitični Nikola Prodanović, kandidat za zvezni zbor Hajra Marjanović-Huković; Novo Sarajevo: gospodarski zbor Ismet Babić, prosvetnokulturni dr. Esad Pašalić, socialnozdravstveni Ahmet Šehović, organizacijskopolitični Mirko Moro, kandidat za zvezni zbor Dane Olbina; Zenica: gospodarski zbor Dušan Vidović, prosvetnokulturni Milica Gromović, socialnozdravstveni Simo Drljača, organizacijskopolitični Esad Tuco, kandidat za zvezni zbor Niko Jurinčić; Tuzla: gospodarski zbor Miloš Milaković, prosvetnokulturni Slavojka Janković, socialnozdravstveni dr. Ismet Halilović, organizacijskopolitični Mustafa Šenić, kandidat za zvezni zbor Paša ga Mandžić; Zvornik: gospodarski zbor Rizo Selmanagić, prosvetnokulturni inž. Fazlija Alikalfić, socialnozdravstveni Brano Savić, organizacijskopolitični Miloš Zekić, kandidata za zvezni zbor Nikola Andrić in Nedjo Stevanović.

Hrvatska

Crikvenica: gospodarski zbor Zvonko Kalanj, prosvetnokulturni Milica Metikoš, socialnozdravstveni dr. Slobodan Marin, organizacijskopolitični Luka Čemelić, kandidata za zvezni zbor Blaže Kalafatič in Dušan Jardas, Sisak: gospodarski zbor Norbert Veber, prosvetnokulturni Stefica Spiljak, socialnozdravstveni Nikola Ubrešić, organizacijskopolitični Mato Lipičanin, kandidata za zvezni zbor Franjo Knebl, Sinj: gospodarski zbor Svetin Radić, socialnozdravstveni dr. Ivo Banović, poslanca za prosvetnokulturni in organizacijskopolitični zbor nista bila izvoljena, ker niti o ponovnem glasovanju kandidata nista dobila potrebne večine, volilni postopek za ti dve poslanski mesti bodo v celoti ponovili. Kandidat za zvezni zbor dr. Miloš Zanko, Split: gospodarski zbor Nikola Šimetin, prosvetnokulturni dr. Andrija Duić, socialnozdravstveni dr. Radmila Kukoč, organizacijskopolitični — Ivo Marinković, kandidat za zvezni zbor Ivo Senjanović, Zadar: gospodarski zbor Drago Strenja, — prosvetnokulturni Miloš Kondić, socialnozdravstveni Ivo Šakota, organizacijskopolitični Stipe Morić, kandidat za zvezni zbor Ante Banina, Varaždin: gospodarski zbor Janko Peharda, prosvetnokulturni Mihajlo Šimović, socialnozdravstveni Ivan Beloša, organizacijskopolitični Drago Piščević, kandidat za zvezni zbor Anton Biber, Krapina: gospodarski zbor Mirko Ranogajec, organizacijskopolitični Vilim Čorko, poslanca za socialnozdravstveni in prosvetnokulturni zbor nista bila izvoljena. Dva predlagana kandidata za socialnozdravstveni zbor sta dobila enako število glasov, edini kandidat za prosvetnokulturni zbor pa je odklonil kandidaturo. Kandidat za zvezni zbor Marko Belinić, Zagreb II: gospodarski zbor inž. Ante Miljković, prosvetnokulturni Zdenka Munk, socialnozdravstveni dr. Bosiljka Rajhvajn, organizacijskopolitični dr. Fedor Olenković, kandidat za zvezni zbor Mika Špiljak.

Virovitica: gospodarski zbor Katica Nigović, prosvetnokulturni Mirjana Šukić, socialno-zdravstveni Dragutin Rudec, organizacijsko_politični Bohumil Bernašek, kandidat za zvezni zbor Dmitar Zagorac, Gospić: gospodarski zbor Slavko Kasun, prosvetno-kulturni Mileva Čuturilo, socialno-zdravstveni Karlo Rukavina, organizacijsko-politični Nikola Maričić, kandidat za zvezni zbor Dušan Bokan, Osijek: gospodarski zbor Zvonko Astić, prosvetno-kulturni Stanko Dragičević, socialnozdravstveni dr. Nada Malešević, organizacijsko-politični Luka Bosnjak, kandidata za zvezni zbor Jugoslav Vincenc in Rade nKežević, Slavonski Brod: gospodarski zbor Ivan Buković, prosvetno-kulturni Ivan Pavić, socialno-zdravstveni Ivan Grgić, organizacijsko_politični Mirko Predrijevac, kandidat za zvezni zbor Ivan Mišković, Pulj: gospodarski zbor Danilo Cerovac, prosvetno-kulturni Antun Peruško, socialno-zdravstveni Ivo Gergović, organizacijsko-politični Anton Putinja, kandidata za zvezni zbor Antun Bubić in Tomažo Dobrić.

Makedonija

Ohrid: gospodarski zbor Jakov Popovski, prosvetnokulturni Krste Angelevski, socialnozdravstveni dr. Dragomir Terziovski, organizacijskopolitični Milan Pančevski, kandidat za zvezni zbor Tome Bukleski, Skopje I: gospodarski zbor inž. Stojan Matkaliev, prosvetnokulturni Blaže Koneski, socialnozdravstveni dr. Jovan Panovski, organizacijskopolitični Nikola Todorovski, kandidat za zvezni zbor Krste Crvenkovski, Štip II: gospodarski zbor Risto Hadžimišev, prosvetnokulturni Vančo Čučevski, socialnozdravstveni Vaso Andonov, organizacijskopolitični Aleksander Donev, kandidat za zvezni zbor Kiro Gligorov, Tetovo: gospodarski zbor Aco Ristovski, prosvetnokulturni Daut Ibraimi, socialnozdravstveni dr. Vasko Davidovski, organizacijskopolitični Buhran Ademi, kandidat za zvezni zbor Vidoe Smilevski, Titov Veles: gospodarski zbor Aco Acev, prosvetnokulturni Jordan Leov, socialnozdravstveni Duško Georgijev, organizacijskopolitični Jordan Jordanovski, kandidat za zvezni zbor Angel Čemerski.

Srbija

Beograd I. — Čukarica: gospodarski zbor Djordje Hlasni, prosvetnokulturni Gradiša Djurić, socialnozdravstveni dr. Rade Vojnović, organizacijskopolitični Slavoljub Jovanović, kandidat za zvezni zbor Vladimir Dujić; Beograd II.-

● Nadaljevanje na 8. strani

Neurje v Dalmaciji

SPLIT, 9. apr. (Tanjug). Na vsem obalnem področju Dalmacije že tretji dan piha močan jugo. Splitska luka je skoraj prazna, veter vzdiguje valove, visoke do 7 m in pomorski promet je zlasti med Splitom in otoki srednje Dalmacije skoraj onemogočen. Veter piha s hitrostjo nad 120 km na uro in tudi na kopnem je napravil že veliko škode.

Peking: stotisoči na ulicah

Demonstranti zahtevajo, naj odstavijo Liu Šao Čija – Obsodba v CK?

PEKING, 9. apr. (Tanjug). Glasilo rdečegardistov kitajskega ministrstva za metalurgijo piše danes, da je na zadnjem zasedanju predsedstva CK KP Kitajske, ki je bilo konec marca ali začetku aprila, šest članov prezidija z Mao Ce Tungom na čelu, »razbilo buržoazno-reakcionarno linijo« Liu Šao Čija in drugih.

Prvič od začetka kulturne revolucije so v neki publikaciji objavili, da je visok forum CK KP Kitajske dosegel večino v obsodbi Liu Šao Čija Teng Hsiao Pinga, Tao Čuja, Ču Peja in Čen Juna, ki bodo, kakor sledi iz pisanja časnika, ostali člani najvišjega partijskega vodstva, čeprav so že precej dolgo predmet najsrditejših napadov in kritike.

Partijsko glasilo »Žen Min Ži Bao« je danes objavilo še en obširen članek proti šefu države. V njem je o Liu Šao Čiju rečeno, da »misli o kapitalizmu«, govori o kapitalizmu in služi kapitalizmu, vse to pa je preračunano na obnovo »kontrarevolucije na Kitajskem«. Članek trdi, da se je Liu Šao Či zavzemal za »razširitev zemljišč za privatno obdelavo in svobodni trg« in da je oznanil tezo, da ni nič strašnega v tem, da so v kitajski družbi tudi nekateri buržoazni elementi. Časnik piše, da je Liu Šao Či leta 1957 izjavil, da je treba premoženje kapitalistov odkupiti, ne pa nacionalizirati.

Danes so v Pekingu v obliki stenskih plakatov z uradnim pečatom objavili tudi naredbo vojaške komisije CK KP Kitajske, s katero je vojski prepovedano »streljati na množice, ki jih vodi revolucionarni element, kakor tudi na tiste, ki jih vodijo reakcionarni elementi ali katerih položaj ni jasen«. Vojska je dobila ukaz, da »proti njim lahko ukrepa samo politično«. V naredbi vojaške komisije CK je tudi poudarjeno, da vojska nikogar ne sme samovoljno aretirati.

Današnja naredba je bila objavljena na pobudo samega Mao Ce Tunga, ki je, sodeč po objavljenih plakatih, rekel o njej, da je »odličen dokument« in da »mora biti objavljena«.

Jugoplastika
VAM NUDI
SPOMLADANSKO KONFEKCIJO IN IZDELKE ZA GOSPODINJSTVO

Izseljenci in domovina

»Čas zahteva spremembe«

V naprednem izseljenskem tisku v ZDA so se v zadnjem času začeli pojavljati med drugim tudi članki, ki zahtevajo, da je treba izseljenske organizacije prilagoditi novim pogojem in začeti postopoma z modernizacijo. »Zajedničar«, uradno glasilo Hrvatske bratske zajednice v ZDA, je objavilo v zadnjem času precej člankov in razmišljanj na to temo. Hrvatska bratska zajednica je najmočnejša izseljenska organizacija v ZDA, v kateri je včlanjeno tudi mnogo ameriških Slovencev.

V članku pod naslovom »Čas zahteva, da se moderniziramo« omenja Bernard Luketić med drugim, da tudi slab obisk na sestankih HBZ opozarja, da bo potrebno društveno življenje podružnic prilagoditi novim razmeram in vnesti spremembe. Opozarja, da so avtomobili, radio, televizija in višji življenjski standard tudi prispevali svoj delež, da se je spremenilo zanimanje naših izseljencev za nekdanje podporne in druge organizacije. »Če analiziramo dnevni red na večini sestankov naših podružnic, piše Luketić, bomo prišli do ugotovitve, da jih vodimo še vedno brez kakršnih koli večjih sprememb, in sicer tako, kot so to delali naši pionirji pred petdesetimi leti.« Prav zaradi tega so sestanki enolični, suhoparni, neprivlačni in zato se kaže tudi upadanje zanimanja za take organizacije še posebno med mlajšimi generacijami. Zato predlaga, da bo treba spremeniti način vodstva sestankov in uvesti sodobnejšo prakso tudi pri opravljanju društvenih zadev.

»Naši mlajši, v Ameriki rojeni člani, drugega in tretjega rodu, gledajo drugače na svet in na sedanje življenje, kot so gledali naši starejši priseljenci in starši,« poudarja Luketić in dodaja, da bo treba čimprej začeti z »modernizacijo in amerikanizacijo in odstraniti stare preživele navade iz naših društev.«

Med drugim predlaga, da bi morali povabiti na sestanke pogosteje dobre predavatelje, ki bi govorili o aktualnih vprašanjih, s katerimi se srečujejo v Ameriki in drugod. Predlaga večjo uporabo raznih filmov, prirejanje kulturno-prosvetnih prireditev in raznih zabav in sploh stvari, ki bi pritegnile članstvo na sestanke. Kot primer, kako so se prilagodili in uspešno rešili mnoga taka vprašanja, omenja klube upokojencev, katerih sestanki so vsi zelo dobro obiskani in kjer je društveno življenje zelo razgibano.

V nekem drugem članku, ki ga objavlja »Zajedničar«, predlagajo, da bi tudi Hrvatska bratska zajednica imela svoje radijske oddaje in da bi bilo potrebno začeti z modernizacijo tudi v urejanju izseljenskega tiska, ki naj se prilagodi »času in sedanjemu življenju ter novim generacijam«.

Nov odbor društva »Triglav«

Na letošnjem občnem zboru izseljenskega društva »Triglava« v Merlebachu v Franciji so izvolili nov odbor. Za častnega predsednika in pevovodjo so izvolili Eugena Diema, za častno predsednico G. Pignol, predsednik je ostal še naprej Viktor Moltara, drugi predsednik je Mirko Štrugelj, tajnika pa sta Valentin Sulc in Franc Peterlin, blagajnik pa Alojz Moltara. Ob tej priložnosti so poročali tudi o dejavnosti društva v preteklem obdobju. Poročilo je pokazalo, da je bilo društvo zelo aktivno, saj je priredilo vrsto uspelih prireditev in sodelovalo na raznih drugih prireditvah. Ker so bile te prireditve dobro organizirane, so prinesle dobiček društveni blagajni. Da bi poživili kulturno-prosvetno delo, so ustanovili moški pevski zbor, ki vadi pod vodstvom znanega pevovodje Eugena Diema. Oktobra lani je imelo to društvo v gosteh trboveljski ansambel »Veseli rudarji«, ki je nastopil razen v Merlebachu tudi med Slovenci v Freymingu in String Wendlu.

»Društvo »Triglav« je nastopilo tudi na prireditvi občine Merlebach. Udeležili so se tudi prireditev ob francoskem državnem prazniku in rudarske proslave na dan sv. Barbare. V počastitev jugoslovanskega državnega praznika je društvo »Triglav« nastopilo tudi na skupni proslavi vseh izseljenskih društev, ki je bila 27. novembra. Priredili so tudi avtobusni izlet v Alzacijo. Letos januarja pa so na tradicionalnem društvenem večeru brezplačno pogostili člane, obdarili 57 vdov in upokojence. V tem obdobju so imeli tudi štiri društvene sestanke, na katerih so se pogovorili o tekočih problemih društva.

NAROČITE NA DOM

MAULDIN ODLOČILNO VPRAŠANJE

— Gre za to, gospod predsednik, kateri od naju je na celini.
»New York Herald Tribune«, Pariz

Turčija

Koprive na vrtu prijateljstva

Oplel naj bi jih predsednik Sunay med uradnim obiskom v ZDA

»Vrt prijateljstva je treba opleti kopriv, ki so se razbohotile v dvajsetih letih trdnega zavezništva in širokega sodelovanja...« S temi besedami so se komentatorji v Ankari poslovili od predsednika Cevdeta Sunaya, ko se je na začetku meseca odpravljal na dvodnevni uradni obisk v Združene države, prvi uradni obisk šefa turške republike po letu 1954.

Kako pekoče so koprive, ki bi jih bilo treba opleti? Turški politični krogi okrog tega že dolgo ne delajo nobene skrivnosti. V dvajsetih letih (od 1947 do 1967) sta Turčija in ZDA podpisali 54 sporazumov (od 1947 do 50: 3; od 1950 do 60: 31; od 1960 do 67: 20) ki so posebno v zadnjih letih, to je po razočaranju, katerega so Turki doživeli v zvezi s Ciprom, vzbudili obilico hude krvi in sprostili v Turčiji tokove, ki bi jih smeli imenovati protiameriške.

Tega razpoloženja niso razpihovali samo časopisi, ki so ob vsaki priložnosti opozarjali, da so nekateri od teh sporazumov take narave, da upravičeno navajajo na razmišljanje, ali je Turčija še popolnoma suverena, ampak tudi vidne in ugledne politične ter vojaške osebnosti, ki so izkoristile marsikatero priložnost, da so spustile strelico nezadovoljstva in bolj ali manj odkrito formulirale zahtevo, da je treba te sporazume znova preučiti in jih spremeniti tako, da ne bodo krnili popolne suverenosti turške republike, ameriška jurisdikcija med »ameriškimi vojaki, ki so v službi«, popolna kontrola nad pošto za ameriške oborožene sile, hermetična zaprtost ameriških vojaških oporišč tudi za najvišje turške osebnosti, bodi vojaške, bodi politične, to so samo nekatere od »kopriv«, ki pečejo manjšega partnerja v sicer trdnem zavezništvu in širokem sodelovanju.

Drugi očitki so politične narave. Turčija za svoje zvesto sodelovanje z Američani ni dobila niti njihovega blagohotnega razumevanja, ko sta bila ugled in avtoriteta turške vlade ob ciprski krizi postavljena na resno preizkušnjo. Najbolj boleč trn je bilo pač pismo, ki ga je predsednik Johnson poslal premieru Inönüju 5. jul. 1964, ko je z »otipljivo prepričljivostjo« svetoval Ankari, naj ne posredujejo vojaško v problemu, ki je bil po mnenju turške vlade življensko važen za Turčijo. Besedilo pisma so objavili šele 14. januarja lani. 8. septembra lani pa je Ankara izrazila željo, da bi vseh 54 turško-ameriških sporazumov strnili v celovit dokument, ki bi vsebino teh sporazumov uskladil s turškim nacionalnim ponosom.

Premier Demirel, ki je oktobra 1965 na čelu stranke pravice prevzel krmilo državnih poslov, je torej samo podedoval »protiameriško vzdušje« in ustrezne politične težnje od obeh predhodnikov, Inönüja in Ürgüplija.

Ko je predsednik Sunay priletel v Washington, je prišel z zavestjo, da je njegov maneverski prostor neprimerno širši kot je bil tisti, na katerem je trinajst let poprej lahko manevriral Celal Bayar. Hladna vojna v Evropi je bolj spomin na moreče sanje kot aktualna stvarnost, Ankara je sicer na Cipru doživela delen neuspeh, toda za to ceno je koristno normalizirala svoje odnose s Sovjetsko zvezo in sklenila z njo vrsto gospodarskih sporazumov, položila je prve mostove do dežel tako imenovanega tretjega sveta in začela navezovati stike z arabskimi deželami; obisk iraškega predsednika Arefa v Ankari je bil samo srečno dopolnilo okoliščini, da je skoraj v istem času Iran, eden od treh članov regionalnega pakta za sodelovanje (Turčija, Iran, Pakistan) in hkrati član zahodne vojaške zveze CENTO dobil znatne sovjetske kredite in za 100 milijonov dolarjev sovjetskega orožja. Skratka, Sunay ni prišel v Washington kot človek, ki ga samo »ameriški atomski dežnik varuje pred nevarnostjo s severa«, marveč kot državnik, ki ima na izbiro več možnosti in se pač lahko odloči za najprivlačnejšo.

Seveda bi bilo zmotno domnevati, da je turški predsednik kljub razpoloženju javnega mnenja doma prišel v Washington »razbijat porcelan«. Skupno sporočilo ne omenja revizije ameriško-turških sporazumov: očitno bodo »vrt prijateljstva opleli pekočih kopriv«, ki vznemirjajo turško javno mnenje, čim manj spektakularno; pač pa je v njem potrjeno, da bo Turčija še naprej prejemala ameriško gospodarsko in vojaško pomoč ki je že dosegla spoštovanja vredno vsoto 2,5 milijarde dolarjev. Toda predsednik Sunay je vendarle hotel opozoriti, »da ob Bosporu ni ostalo vse pri starem« in da Turčija ni le nepotopljiva ameriška letalonosilka, ko je v novinarskem klubu orisal smeri turških zunanjepolitičnih prizadevanj: krepitev odnosov z balkanskimi državami, večje turško aktivnost v OZN, tesnejši stiki z deželami v razvoju in aktiven prispevek k zbliževanju med Vzhodom in Zahodom.

Za Američane je turška revolucija lahko neprijetna, ni pa razloga, da bi se zato vznemirjali: premier Demirel sicer uveljavlja večjo neodvisnost v odnosu do Washingtona, toda hkrati je zamrznil proces zbliževanja s Sovjetsko zvezo na stopnji, ki jo je podedoval od Inönüja in ki je bila potrjena z lanskim obiskom premiera Kosigina v Ankari; dije v tej smeri pa ni šel.

MIRAN ŠUSTAR

Podjetje
AVTO CELJE
CELJE
razpisuje
prosto delovno mesto
TRGOVSKEGA POTNIKA
za območje Slovenije.
Pogoj: srednja šolska izobrazba ali VK delavec v trgovini s 5 leti prakse v avto oz. sorodni stroki ali kvalificiran trgovski delavec z 10-letno prakso.
Ponudbe sprejema splošni sektor podjetja do 20. 4. 1967.
Nastop službe je mogoč takoj oz. po dogovoru.
2792

POZOR!
TRGOVSKO PODJETJE
VOLAN
LJUBLJANA
AVTOSERVIS, TRBOVLJE

Obveščamo lastnike motornih vozil Fiat in NSU Prinz, da opravljamo vse servise v garanciji in izven nje, nadalje opravljamo vsa tekoča, srednja in generalna popravila motociklov in osebnih avtomobilov.
Opravljamo tudi vsa kleparska in avtoličarska dela.
Vse usluge opravljamo kvalitetno in po konkurenčnih cenah.
Priporoča se trgovsko podjetje »VOLAN« Ljubljana – avtoservis Trbovlje.
2817

Indonezija

Vsak dolar je dragocen

Vlada se trezno in odločno loteva gospodarskih težav

POSEBEN TANJUGOV DOPIS

DJAKARTA, aprila. — »Nasmejani minister«, kakor imenujejo tukajšnji časnikarji člana prezidija kabineta Adama Malika zaradi njegovega zmeraj vedrega pogleda na svet in življenje, se je odločil, da bo sam razrešil trenutno največji vladni problem in prepričal »trmaste Japonce«, da morajo zmanjšati obresti za kredite, za katere prosi Djakarta Tokio.

Ko ga je eden izmed časnikarjev vprašal na letališču, ali je prepričan o uspehu svojega odposlanstva, mu je Malik odgovoril z vprašanjem: »Čemu bi sicer šel?«

Seveda se Malik niti ne bi lotil pogovorov, če ne bi bil prepričan, da bo vsaj deloma omehčal Japonce, ki vztrajajo pri tem, naj jim Indonezijci za nove kredite plačajo 5.75-odstotne obresti.

V Djakarti sicer pravijo, da Malik ni odpotoval v Japonsko le zavoljo pogovorov o kreditih, temveč da se namerava udeležiti tudi XXIII. zasedanja ekonomske komisije OZN za Azijo in Daljni vzhod (ECAFE). Toda čeprav je ta sestanek še tako pomemben za Indonezijo, ki je dve leti ni bilo v nobenem organu svetovne organizacije, pa so ga, kot meni tukajšnja javnost, vendarle zasenčili dvostranski gospodarski pogovori. Japonska naj bi namreč odobrila Indoneziji eno tretjino od neogibno potrebnih 200 milijonov dolarjev kredita, brez katerega vlada ne more izvesti svojega letošnjega programa ter postaviti na noge narodno gospodarstvo. Drugo tretjino bodo, kot je že domenjeno, dale ZDA, ostanek pa zahodnoevropske države. ZR Nemčija je že odobrila 50 milijonov mark (12.5 milijonov dolarjev) kredita z vsega trioodstotnimi obrestmi. Nemci so hkrati dali še druge olajšave, tako da Indoneziji v prvih sedmih letih ne bo treba odplačati nobenega obroka, rok za odplačilo kredita pa je kar celih petindvajset let.

Zategadelj je tukaj zbudilo pravo ogorčenje to, da je ravno Japonska, edina azijska država kreditorka, na nedavnem sestanku konzorvija držav-kreditork v Amsterdamu vztrajala pri največji obrestni stopnji.

Zato je finančni minister Seda posumil, da Japonska »še zmeraj jemlje Indonezijo tako, kot jo je jemala v preteklosti, ko je poleg visokih obresti postavljala tudi pogoje za nakup luksuznega japonskega blaga.«

Ne smemo pozabiti, da že dolgujemo skoraj 3 milijarde dolarjev, opozarjajo gospodarski komentatorji, in da moramo dobro pretehtati vsak kredit, preden ga sprejmemo. Sicer ne bomo postavili gospodarstva na noge in izboljšali življenjskega standarda, temveč se bomo znašli pred popolnim gospodarskim problemom.

V tej povezavi se nam zdi jasnejša tudi nedavna izjava ministra Sede, da bo Indonezija poiskala kredite »na drugi strani«, če bo Japonska še zmeraj vztrajala pri svojih zahtevah.

Če so tukaj poprej nenačrtno zapravljali in celo razsipavali, tako zdaj razmišljajo o vsakem dolarju in rupiji. Morda to najbolje kaže sklep vlade, ki je zaprla tri veleposlaništva in en konzulat, pripravlja pa se, da bo zaprla še tri diplomatska predstavništva v tujini. Vse to sodi v okvir vladnega programa o varčevanju. Zato ne zveni le kot posebnost, da je z ministrom Malikom odpotovalo v Japonsko sedem članov delegacije, da pa so štiri takoj po prihodu v Tokio poslali domov. Medtem ko so v prejšnjih časih Indonezijci pošiljali na mednarodne konference delegacije z dvajsetimi do tridesetimi člani, pa je zdaj indonezijska delegacija na zasedanju ECAFE najbolj maloštevilna.

Odločna omejitev proračunskih stroškov je dnevno geslo sedanje vlade, ki odločno zatira korupcijo, tihotapljenje in druge pojave nezdravega gospodarjenja. Hkrati s tem pa se pripravljajo tudi na odločno redčenje okornega in neučinkovitega uradniškega aparata, skrčili pa bodo celo oborožene sile. Seveda so ti ukrepi dvorezni, saj utegnejo povečati že tako veliko brezposelnost in še nadalje zmanjšati kupno moč širokih slojev prebivalstva, kar bi spet po svoje utegnilo zavreti gospodarski razvoj.

V okviru dolgoročnih gospodarskih ukrepov je nedvomno najpomembnejši nedavno sprejeti zakon o tujih investicijah. Z izjemo nekaterih področij so z zakonom odobrili, da tuji kapital vlaga v večino gospodarskih vej. S tem nameravajo spodbuditi razvoj zelo zaostalega gospodarstva. Prva pogodba o tujih investicijah, podpisana pred nekaj dnevi, je omogočila neki ameriški družbi, da bo izkoriščala baker v južnem delu Zahodnega Irana.

Prve rezultate nove gospodarske politike bo treba — kot je splošno mnenje — čutiti že prihodnje leto. Vendar pa so rezultati močno odvisni od končnega sklepa držav — kreditork o tem, ali bodo dodelili nova poosjila, brez katerih vlada ne bo mogla razvijati zmogljivosti gospodarstva. Rezultatom odposlanstva Adama Malikaznani bodo čez nekaj dni — pridajajo tudi politični pomen, saj bodo, kot menijo tukaj, izraz političnega stališča Japonske do nove indonezijske vlade. Poudarjajo, da se tudi v japonski vladi bije boj med zagovorniki politične solidarnosti — zastopa jo zunanje ministrstvo — in gospodarskim računom, ki ga zagotavlja finančno ministrstvo, ko vztraja pri najnižji 4-odstotni obrestni stopnji.

BRANKO SAVIĆ

SUNAY V ZDRUŽENIH DRŽAVAH. Turški predsednik general Cevdet Sunay se je mudil na dvodnevnem uradnem obisku v Združenih državah. Na sliki ga vidimo na newyorškem letališču v družbi šefa turške misije pri OZN. Iz New Yorka je odpotoval v Philadelphio.
Foto: AP

OBVESTILO
Obveščamo zainteresirane, da je upravni odbor
TVORNICE „BRATSTVO“
NOVI TRAVNIK
razpisal natečaj dne 9. 3. 1967 v dnevnem časopisu »Oslobodjenje« in naj bi veljal do 29. 3. 1967 do izpopolnitve spodaj navedenih vodilnih delovnih mest v tovarni. Isti natečaj je bil objavljen dne 25. 3. 1967 v »Politiki«, zato je upravni odbor sklenil na 72. seji, ki je bila dne 30. 3. 1967, da se natečaj podaljša zaradi teh razlogov do 14. 4. 1967. Do navedenega datuma lahko zainteresirani pošljejo svoje ponudbe.
NATEČAJ
je razpisan za naslednja delovna mesta:
1. DIREKTORJA sektorja razvoja
2. DIREKTORJA programskega centra
3. DIREKTORJA sektorja vroče obdelave
4. DIREKTORJA sektorja ekonomike
5. DIREKTORJA sektorja prodaje
6. DIREKTORJA sektorja poslovnih odnosov
7. DIREKTORJA sektorja splošnih poslov
s pogoji:
1. diplomiran strojni inženir z najmanj 5-letno prakso pri konstrukciji in tehnologiji v kovinsko predelovalni industriji
2. diplomiran strojni inženir z najmanj 5-letno prakso v tehnologiji in planiranju v kovinsko predelovalni industriji
3. diplomiran metalurški inženir ali diplomiran strojni inženir z najmanj 5-letno prakso pri vroči obdelavi kovin
4. diplomiran ekonomist ali višja strokovna šola ekonomske smeri z najmanj 5-letno prakso v kovinsko predelovalni industriji
5. diplomiran ekonomist ali diplomiran strojni inženir z najmanj 5-letno prakso pri prodaji v kovinsko predelovalni industriji.
6. diplomiran pravnik ali diplomiran ekonomist z najmanj 5-letno prakso v industriji
7. diplomiran pravnik ali višja upravna šola z najmanj 5-letno prakso v upravi ali industriji
Osebni dohodek po pravilniku o razdelitvi osebnih dohodkov.
Stanovanja so zagotovljena.
Kandidati morajo poslati ponudbo z opisom o dosedanjem službovanju, potrjen prepis diplome in potrdilo o nekaznovanju.
PONUDBE VLOŽITE DO 14. 4. 1967.
Ponudbe pošljite na naslov Tvornica »Bratstvo« Novi Travnik z oznako »za konkurs«.
O izidih natečaja bomo udeležence obvestili pismeno v 30 dneh po zaključenem natečaju.
2818

Rečeno prejšnji teden

»Čimprej bo Združeno kraljestvo sprejeto v evropsko gospodarsko skupnost, tem hitreje bo nastala združena Evropa, ki nam bo omogočila, da se bomo jasno pogovarjali z Vzhodno Evropo.«

George Brown, britanski zunanji minister.

»Ni dvoma, da bo ameriški predsednik poslušal, kar mu bo imel povedati njegov podpredsednik, toda največja napaka predsednika Johnsona je v tem, da vsakogar posluša, sliši pa samo toliko, kolikor sam hoče.«

Donald Watt, komentator BBC.

»Sedanje perspektive za miroljubno rešitev vietnamskega problema so ravno tako skromne kot pred letom.«

U Tant, generalni sekretar OZN.

»Napak bi bilo, če bi na hitro zmanjšali vojaške sile, ki so pripeljale do sedanje evropske stabilnosti, ravno v trenutku, ko se izboljšujejo odnosi s komunističnimi državami.«

Paul Martin, kanadski zunanji minister.

»Treba je preprečiti, da bi v neposredni prihodnosti kdo onemogočil našim državam, da v celoti izkoristijo jedrsko energijo v miroljubne namene. V nasprotnem primeru bi sprejeli novo obliko odvisnosti, ki vsekakor ne bi bila v skladu z našimi razvojnimi težnjami.«

Maršal Costa e Silva, brazilski predsednik.

»Vlada ZRN doslej ni niti z enim konkretnim dejanjem pokazala, da bi bila pripravljena odreči se revanšističnim dogmam in stopiti po poti spoštovanja interesov miru in varnosti v Evropi.«

Vaclav David, češkoslovaški zunanji minister.

»Naj ponovim: v zgodovini ni druge države, partije in ljudstva, ki bi toliko žrtvovali za srečo narodov sveta, kot so žrtvovali Sovjetska zveza, komunistična partija Sovjetske zveze in sovjetsko ljudstvo.«

Todor Živkov, prvi sekretar CK KP Bolgarije.

»Ta nujni in koristni sestanek je bil priložnost, da se znova prevzame pobuda v obdobju, ko zveza imperialistov, reakcionarjev in rasistov najostreje napada afriška ljudstva, ki se borijo.«

Gamal Abdel Naser, predsednik ZAR.

Mnenja drugih

O Kitajski

ЛИТЕРАТУРНАЯ ГАЗЕТА
Moskva

»Pekinškega diktatorja ne zanima komunizem. On misli na čisto drugačne stvari: zanj so komunistične ideje samo plašč, pod katerim skriva načrt, da bi pod njegovo hegemonijo ustvarili nekaj kar bi bilo podobno novemu rasističnemu rajhu v Aziji in celo zunaj nje. Če upoštevamo to, potem lahko vse ostalo takoj postavimo na svoje mesto.«

ИЗВЕСТИЯ
СОВЕТОВ ДЕПУТАТОВ ТРУДЯЩИХСЯ СССР
Moskva

»Na Kitajskem se zdaj uveljavlja politika diskriminacije do nacionalnih manjšin. Na Kitajskem živi skoraj 43 milijonov nekitajcev. Največje narodnostne manjšine žive v avtonomnih pokrajinah, ki jih je samo pet. Druge narodnosti pa imajo samo pravico, da žive na določenih predelih in »vaških območjih«. Ti predeli in območja pa so do kraja razdrobljeni, da bi tako razcepili pripadnike manjšin in jim onemogočili teritorialno, gospodarsko in politično enotnost.«

O Franciji

l'Humanité
Pariz

»Dejstvo, da je Pompidou ostal predsednik vlade, dovolj zgovorno kaže, da se bo nadaljevala dosedanja politika... Delo je razdeljeno, za zdaj dovolj spretno. Tako imenovanim levim degolistom socialna faza, predstavnikom bank — ekonomska vprašanja ... De Gaulle je prebrodil težave volitev, sicer ne brez muk in s sumljivim glasovanjem... Vsekakor pa bo moral zdaj prebroditi še težave razrednega boja. To pa utegne biti mnogo teže. Med volilno kampanjo so degolisti dosegli vrhunec demagogije in nekateri njihovi kandidati so zato, da bi dobili še nekaj glasov, dajali celo ‚socialne' obljube. Zdaj so pritisnjeni ob zid.«

L'Aurore
Pariz

»Vstopamo v obdobje, ko izvršna oblast ne bo mogla več sistematično zanemarjati zakonodajne. Striktna degolistična poslušna večina se je sicer skrčila na 242 sedežev, toda izvolitev Chaban-Delmasa odpira Elizejski palači perspektivo vladne stabilnosti. Vendar pa to ne oprošča bodoče vlade obveznosti, da obnovi dialog s parlamentom, ki se je ponovno zavedel svoje vloge; prav tako bo moral spremeniti stil tudi režim.«

PARIS JOUR
Pariz

»Nova ekipa bo imela precizne naloge. Čakajo ji hude preskušnje. Najtežja bo dvostranska ofenziva — parlamentarna in sindikalna — na socialnem poprišču. Nobenega dvoma ni, da si bodo opozicija in voditelji velikih delavskih central skupno prizadevali, da bi prisilili vlado, k splošnemu povečanju mezd, tako v zasebnem kot v nacionaliziranem sektorju. Preti torej nevarnost, da bodo maja in junija nastala široka gibanja — nemara lahko predvidevamo celo možnost splošne stavke.«

O papeževi encikliki

„AL AMAL“
Tunis

»Zakaj ne moremo zabeležiti podobne pobude v muslimanskem svetu, zakaj ne moremo najti med nami verskih znanstvenikov, ki bi sledili papeževemu zgledu ter preučili ekonomske in socialne probleme, s katerimi se ubadajo muslimani, da bi uskladili verske imperative s težavami grobe stvarnosti ter tako zagotovili napredek in modernizacijo naše družbe.«

El moudjahid
Alžir

»Revni narodi, ki jim je poglavitna skrb socialni in gospodarski razvoj, se lahko veselijo tega novega stališča cerkve. Vprašanje pa je, ali bodo ta pátetični poziv Pavla VI. slišali bogati narodi, zlasti tisti, ki so tretji svet vedno imeli za izvoznika surovin in ugodno tržišče za svoje industrijske izdelke.«

GUARDIAN
London

»Papeževa poslanica o bedi v svetu je usmerjena k problemu, ki je danes začel potiskati v ozadje celo boj za mir. Jedrsko ravnotežje naposled nudi jamstvo za varnost. Ni pa ravnotežja v svetovnem prebivalstvu, katerega prirastek že zdaj presega zaloge živil, in ki se bo, če bo še naprej naraščalo v sedanjem tempu, v prihodnjih tridesetih letih podvojilo. Prav tako ni ravnotežja v vse večjem prepadu med narodi, ki izvažajo vedno dražje industrijsko blago tistim, ki ga kupujejo v zameno za vedno cenejše surovine.«

„MORNING STAR“
London

»Papež danes vsekakor ne govori v podporo socializmu. Toda njegova kritika kapitalizma, ki sicer še vedno temelji na domnevi, da se lahko kapitalizem spremeni in nadalje obstaja, bo spodbudila tiste katolike, ki želijo resnične družbene spremembe.«

O Adenu

GUARDIAN
London

»Če pomislimo na novejšo zgodovino, bomo videli, da je bojazen teh Arabcev razumljiva. V minuli polovici stoletja so videli, da Britanija daje ‚neodvisnost' arabskim državam, da pa hkrati ohrani tolikšen vpliv, da so nemočni Faruki in Fejsali menjali predsednike vlad po naših ukazih. Do prave neodvisnosti je prišlo samo v Egiptu z razmeroma nekrvavo revolucijo, v Iraku pa s krvavo revolucijo. V interesu vseh je, da bi prenos dejanske oblasti v Južni Arabiji potekal bolj urejeno kot v Iraku.«

Volitve v občinskih skupščinah

Včeraj izvoljeni poslanci republiške skupščine

Volilna enota št. — ime	Republiški zbor	Volilna enota št. — ime	Gospodarski zbor	Prosvetno-kulturni zbor	Socialno-zdravstveni zbor	Organizacijsko politični zbor
2. Brežice II	1. ŠEPETAVEC Milan 2. REBELJ Anton	1. Brežice	POŽAR Rudi			
4. Celje II	KRAIGHER Sergej	2. Celje I	BARBORIČ ing. Janez	BELAK Slavko		
6. Celje IV	1. KOČAR Magda 2. ŠNABEL Bogdan	3. Celje II			VOLK Bojan	ERJAVC Tone
8. Mozirje	DEBERŠEK Jože	4. Laško	ZUPANČIČ Anton	PEŠEC Janez		
		5. Mozirje			URLEP dr. Franc	ČOP Hinko
10. Slovenske Konjice	1. TAVČAR ing. Adolf 2. JEROMEN Viktor	6. Sevnica	BILC Maks	BOGOVIČ Jože		
		7. Slovenske Konjice			TOPOLŠEK dr. Božidar	JANČIČ Florjan
12. Šmarje pri Jelšah	1. BIZJAK Darko 2. BOŽIČEK Benjamin	8. Šentjur pri Celju	HLASTEC Peter	VREČKO Mirko		
		9. Šmarje pri Jelšah			ISTENIČ dr. Milan	CREPINŠEK Milan
14. Velenje I	1. NAPOTNIK Alojz 2. PRIMOŽIČ Martin	10. Velenje	GRAŠIČ ing. Janez	ARLIČ Franjo		
16. Videm-Krško I	BRILEJ dr. Jože	11. Videm-Krško			MALOVAŠIČ dr. Rudi	NUNČIČ Stane
18. Žalec I	PELIKAN ing. Zvone	12. Žalec	KOREN Karel	MEGLIČ Janez		
20. Ajdovščina I	1. ŠINIGOJ Grozdan 2. ŠKRINJAR Branko 3. ŽIGON ing. Janko	13. Ajdovščina			JELAČIN Martin	PRAČEK Jože
22. Idrija	1. KORDIŠ ing. Franjo 2. VELIKONJA ing. Cveto 3. ZAJC Vlado	14. Idrija	TRATNIK Mirko	KRIŽAJ Bojan		
24. Izola	1. AGOSTINI Ennio 2. KORENČAN Viktor					
		15. Ilirska Bistrica			MERLO dr. Albert	ŠABEC Janko
26. Koper II	KAVČIČ Stane	16. Koper	PRINČIČ Egon	HASL Miran		
28. Nova Gorica II	ŠTRUKELJ Jožko	17. Nova Gorica I			POLJŠAK dr. Silva	VALENTINČIČ ing. Jože
30. Nova Gorica IV	VILFAN dr. Joža	18. Nova Gorica II	MARTELANC ing. Nada	SMOLE Emil		
		19. Piran-Izola			PERTOT dr. Vojteh	FURLAN dr. Branko
32. Postojna	1. NASTRAN ing. Zvone 2. ČESNIK Janko	20. Postojna	HUMAR Slavko	FATUR Silvo		
34. Sežana II	ZABRIC Rado	21. Sežana				
36. Tolmin II	1. PAPIČ ing. Ferdo 2. BERGINC Aljoša	22. Tolmin	LADAVA Anton	URŠIČ Vlado	KOMAR dr. Marjan	TROST Jože
		23. Cerknica-Ribnica			KUMELJ dr. Ciril	LEVEC Franc
38. Črnomelj	KRESE Leopold	24. Črnomelj-Metlika	MRAVLJA ing. Ciril	ŽELE Ivan		
40. Domžale II	MATICIČ Cene	25. Domžale			CELESTINA dr. Miran	SIMONČIČ ing. Lado
42. Grosuplje II	AHLIN Ivan	26. Grosuplje	JAVORNIK ing. Jože	PUŠ Karel		
44. Jesenice I	1. ŠČAVNIČAR Ivo 2. BOŠTJANČIČ Dolfka	27. Jesenice			OSREDKAR Slavko	BRUN Berti
46. Kamnik I	1. ISTENIČ Anton 2. VODE Ferdinand	28. Kamnik	SIMČIČ Stane	DOBNIKAR Vinko		
48. Kočevje	BENČINA Drago	29. Kočevje			PETROVIČ Miha	MRHAR Janez
50. Kranj II	HAFNER Vinko	30. Kranj	ŠNUDERL Borut	MALGAJ Slavko		
52. Kranj IV	PUHAR Franc	31. Kranj-Tržič			MARTINČIČ dr. Tone	PETRIČ dr. Ernest
		32. Litija	PUNGERČAR Stane	GROŠELJ Jože		
54. Ljubljana-Bežigrad	1. VRBEC Vinko 2. POLIČ ing. Miloš 3. DREMELJ Janez	33. Ljubljana-Bežigrad			MIS dr. Dušan	VINKLER Ivan
56. Ljubljana-Center I	1. BULC ing. Marko 2. ZORNADA Albert	34. Ljubljana-Center I	LAMUT Franc	FILIPIČ Lojze		
58. Ljubljana-Center III	PACEK Jože	35. Ljubljana-Center II			LUZAR Nena	KRESE ing. Ljudmila
60. Lj.-Moste-Polje II	ČERNE Vlado	36. Lj. Moste-Polje	LAMPIČ Ivan	KARDELJ Bojan		
62. Ljubljana-Šiška I	BRUMEN Ivan	37. Ljubljana-Šiška I			OKRŠLAR Aniea	TOMŠIČ Vida
64. Ljubljana-Šiška III	1. TOMIĆ Zora 2. KUKOVEC Ivanka	38. Ljubljana-Šiška II	GOSLAR Miran	POLJANŠEK Miloš		
66. Ljubljana-Vič-Rudnik I	JAKOFČIČ ing. Slavko	39. Ljubljana-Vič-Rudnik I			HODALIČ dr. Milan	BELOPAVLOVIČ Niko
68. Ljubljana-Vič-Rudnik III	VRHOVC Stane	40. Ljubljana-Vič-Rudnik II	VIDMAR Janez	PREMRU dr. Lev		
70. Logatec	1. PETKOVŠEK Anton 2. DEBELJAK Drago					
72. Novo mesto I	HOČEVAR dr. Franc	41. Novo mesto I			MAVSER Brigita	TANKO ing. Jože
74. Novo mesto III	1. LEGAN ing. Jože 2. PERC Zvone	42. Novo mesto II	THORŽEVSKIJ Sergej	GLONAR Jože		
76. Radovljica II	JERE Franc	43. Radovljica			RUS dr. Borut	CUZNAR Franc
78. Škofja Loka I	FRANKO Ivan	44. Škofja Loka	POLAJNAR Tone	KEJŽAR Leopold	NARAD Janez	DOLANC Stane
80. Trbovlje	FORTE Marko	45. Trbovlje-Hrastnik				
82. Tržič	1. MESIČ Stane 2. PEHARC Andrej	46. Trebnje	MIHEVC Janez	VIDECNIK Vilko		
		47. Vrhnika-Logatec			DEBEVC Anton	MOŽINA Albinea
84. Zagorje ob Savi	VIPOTNIK Janez	48. Zagorje ob Savi	LAVTAR Tone	KRAMAR Vinko		
86. Gornja Radgona I	KREFT Ivan	49. Gornja Radgona			VERDEV Bogomir	OSOJNIK Karel
88. Lenart	ZORKO Edo	50. Lenart	KOSMERL Mirko	CINC Ludvik		
90. Lendava II	LUBEJ Bojan	51. Lendava			SABJAN Nikolaj	BERDEN Milan
		52. Ljutomer	SLAVIČ Jože	BELEC Janko		
92. Maribor-Center I	1. HRIBAR Janez 2. POLANEC ing. Andjelko	53. Maribor-Center I			DROLC dr. Adolf	KRAJNČIČ Ivan
		54. Maribor-Center II	KOLARIČ Janko	KARLIN Janez		
94. Maribor-Center III	VADNJAL Boris	55. Maribor-Center III			KREN Tilka	RUDOLF Vida
96. Maribor-Center V	1. NOVAK Stefan 2. DOLINŠEK Zdavko	56. Maribor-Tabor I	PREVOLNIK ing. Jože	JAPELJ Majda		
98. Maribor-Tabor II	1. ŠTEFANČIČ Lojze 2. VINDIŠ Alojz	57. Maribor-Tabor II			TRENTA Tatjana	KOLARIČ Vera
100. Maribor-Tezno I	1. MAJERIČ Avgust 2. LORENČIČ Ivan	58. Maribor-Tezno I	SKOK ing. Peter	BRAČIČ dr. Vladimir		
102. Maribor-Tezno III	1. KRANJC Ivo 2. TEPEJ Jože	59. Maribor-Tezno II			PETRIČ Adolf	BRUMEN Tone
104. Murska Sobota II	ZUPANČIČ Vladimir	60. Murska Sobota I	LANŠČAK Janez	TANCER Mladen		
106. Murska Sobota IV	MEJAK ing. Miran	61. Murska Sobota II			GRUŠKOVNJAK dr. Štefan	BAKAN Slavko
		62. Murska Sobota III	GOLJEVŠČEK Boris	KUZMIČ Franc		
108. Ormož I	1. NOVAK Franc 2. RATEK Matija 3. STEFANČIČ ing. Terezija	63. Ormož			ANTOLIČ dr. Franc	ZABAVNIK Drago
110. Ptuj I	STROPNIK Lojzka	64. Ptuj I	VOGRINEC Janko	ROJIC Vida		
112. Ptuj III	INGOLIČ Jože	65. Ptuj II			FRANK dr. Stojan	ŽIGMAN Vinko
114. Ptuj V	VREČKO Vladimir	66. Ptuj III	KLEMENČIČ Franc	ČOKL Dušan		
		67. Radlje ob Dravi—Dravograd			KOSI Miroslav	NABREŽNIK Alfonz
116. Ravne na Koroškem	URŠIČ ing. Ivo	68. Ravne na Koroškem	ZUPAN ing. Ivan	FELDIN Boris		
118. Slov. Bistrica I	LEDINEK Franjo	69. Slovenska Bistrica			VEBER Vera	EBERL Stevo
120. Slovenj Gradec	RAZDEVŠEK ing. Franc	70. Slovenj Gradec	SAVINEK Mihael	GAŠPER Franc		

Op. ur. Poslanci republiškega zbora bodo dokončno izvoljeni na neposrednih volitvah 23. aprila letos. Zato v nekaterih volilnih enotah po več kandidatov za isti mandat.

VČERAJ V OBČINSKI SKUPŠČINI ŠKOFJA LOKA — Tudi tam so odborniki volili poslance. Foto: E. Šelhaus

Razpisna komisija delovne organizacije

»ŽICA« KANAL

razpisuje prosto delovno mesto

šefa nabave in prodaje

POGOJI: visoka ali višja strokovna izobrazba z nekaj prakse ali srednja ekonomska šola s 3-letno prakso v komercialnih poslih.

Stanovanje ni zagotovljeno.

Osebni dohodki po pravilniku o delitvi osebnih dohodkov. Nastop službe je mogoč takoj. Ponudbe s kratkim življenjepisom in opisom dosedanjih del pošljite na naslov: »Žica« Kanal.

Rok za sprejem ponudb je 15 dni po objavi razpisa.

2776

ELEKTRO LJUBLJANA

razpisna komisija

razpisuje prosti delovni mesti

dveh referentov za razvoj

POGOJ: inženir ali dipl. inženir elektro stroke — jaki tok s 5 leti prakse pri projektiranju in gradnji distribucijskih naprav višje napetosti.

Za enega ref. nastop službe takoj, za drugega po dogovoru.

S stanovanjem podjetje ne razpolaga.

Pismene prijave sprejema kadrovska služba podjetja Elektro Ljubljana, Titova 38-VII, v 15 dneh od dneva objave.

2755

Beseda mladih

Uspehi - s preprostimi aparati

Gibanje »Znanost mladim«: lani v SFRJ 30.000 tekmovalcev – Letos se je za republiško tekmovanje v SRS prijavilo le 60 dijakov – Najboljšim: štipendije

V letu 1964/65 je bilo na pobudo odbora Ljudske tehnike Jugoslavije prvo tekmovanje Znanost mladini. Udeležilo se ga je več kot 2.000 dijakov srednjih šol iz vse države. Naslednje leto je to gibanje dobilo že pravi množični obseg, saj je število nastopajočih preseglo 30.000. Prvo leto so se srednješolci pomerili v znanju fizike, kemije in biologije, lani pa še v astronomiji. Tekmovanja so najprej na šolah druge stopnje, najboljši pa gredo potem na republiško tekmovanje. Najuspešnejši z republiškega tekmovanja pa odpotujejo v Beograd na zvezno tekmovanje. Samo tekmovanje je razdeljeno na dva dela: na praktični (dijak mora narediti aparat), in na teoretični del (treba je dokazati znanje iz prijavljenega predmeta).

Letos se je v Sloveniji za republiško tekmovanje prijavilo šestdeset dijakov. V primerjavi z drugimi republikami je to zelo malo. Res pa je, da se iz naše republike prijavljajo skoraj samo taki, ki imajo tolikšno znanje, da lahko tekmujejo tudi v zveznem merilu. Lani je bilo na slovenskem tekmovanju le nekaj več kot štirideset srednješolcev, od katerih se jih je šestnajst udeležilo tekmovanja v Beogradu. Te šestnajsterica je nadvse častno zastopala našo republiko. V vseh treh tekmovalnih skupinah, v katerih so nastopili, so pobrali naslove prvakov, v biologiji pa so osvojili kar prva tri mesta. Tako velik uspeh je posledica zelo resnega, že kar znanstvenega, študija.

Največ tekmovalcev pošiljajo štajerske šole, medtem ko Dolenjska in Primorska ne kažeta pravega zanimanja za tovrstna tekmovanja. V Ljubljani se tekmovanja redno in z večjim številom dijakov udeležujeta le gimnaziji Poljane in Šentvid. Ostale šole II. stopnje navajajo v opravičilo, da na tekmovanjih ne sodeluje več njihovih dijakov, neurejenost njihovih kabinetov in razmeroma velike stroške za izdelavo praktične naloge. To pa je le deloma res, kajti ob večji zavzetosti šolnikov, ki s tem reprezentirajo sebe in šole, bi se število nastopajočih prav gotovo nekajkrat povečalo. Pri praktičnih nalogah se je večkrat izkazalo, da so dijaki s preprostimi sredstvi dosegli le za malenkost slabše rezultate, kot z zamotanimi in precej dražjimi pripravami.

Gibanje »Znanost mladim« je letos dobilo vsega 1500 N dinarjev. Ker bo ta denar komaj zadoščal za izvedbo tekmovanja, so zaprosili za pomoč delovne organizacije. Te bodo najuspešnejše tekmovalce nagradile s praktičnimi darili. Sekretariat za prosveto in kulturo pa je obljubil, da bo šestim tekmovalcem, ki žive v slabih gmotnih razmerah in ki se bodo na tekmovanju izkazali, priskrbel štipendije.

Odbor gibanja želi poleti organizirati mladinski raziskovalni tabor v Bevkah na Ljubljanskem barju. Na taboru bi sodelovalo okoli petdeset dijakov. Večino bi tvorili srednješolci, ki uspešno delujejo v prirodoslovnih krožkih, in pa najboljši tekmovalci z republiškega tekmovanja »Znanost mladim«. Povabili bi tudi po dva mladinca iz vsake republike ter predstavnike podobnih gibanj v drugih deželah. Tak tabor, ki bi bil orientacija za znanstveni način dela in nagrada za prejšnje uspehe in prizadevanja, bi moral najti mesto v proračunu sekretariata za prosveto in kulturo, saj finančna sredstva za letošnji tabor še niso povsem zagotovljena.

Najmlajši predstavnik Slonije na lanskem zveznem tekmovanju je bil *Marijan Grašič*, dijak drugega razreda Tehnične šole za kemijsko stroko. Marijan si je lani kot prvošolec dolgo belil glavo, kakšno področje naj za tekmovanje obdela. Na predlog prof. Sodjeve, ki je bila njegov mentor, je potem izbral dokaz Daltonovega zakona na oksidih kroma. Krom se mu je zdel primeren tudi zato, ker zahteva veliko poglobitev in ima lepe barvne reakcije. V delo je vložil precej truda in uspeh, delitev prvega mesta, ni izostal. Šola ga je nagradila in mu letos, ko se pripravlja na novo nalogo, pomaga. Letošnja tema, potenciometrična titracija (analiza s pomočjo električnega toka) je še težja, saj se to snov uče šele v zadnjem letniku šole. Skromni Marijan je še povedal, da se v šolo vozi iz Kranja in da si je z lansko nagrado doma uredil laboratorij. Vožnja in učenje za šolo mu vzameta mnogo časa, zato mu je priprava za tekmovanje pravzaprav edino razvedrilo.

Na gimnaziji Poljane pa sem obiskal tri maturantke in njihovo mentorico prof. Brelihovo. Danica Selšek, Marta Hren in Branka Stražar so si izbrale maturitetne naloge iz biologije in sklenile, da bodo z njimi tudi tekmovale. Vse so že iz osemletke članice prirodoslovnega krožka in jim še taka poglobitev ne bo delala težav. Letos tekmujejo prvič in upajo, da bo tekmovanje, če ne več, vsaj uspešna generalka za maturo. Skupna želja vseh treh pa je, da bi se uvrstile na zvezno tekmovanje in da bi tam čim častneje zastopale slovenske barve. Danica bo obdelala strupene živali, Marta zdravilne rastline v domačem kraju in Branka fotosintezo. Naslove nalog so si izbrale že med počitnicami in od takrat prebirajo literaturo in iščejo novo. Študirati morajo tudi v tujem jeziku, ker je domače literature bolj malo. Kadar se znajdejo v škripcih, jim priskoči na pomoč prof. Brelihova, pa tudi uprava šole je pokazala razumevanje za njihovo delo, saj jim je povrnila stroške s praktično nalogo.

B. KUTIN

Družbeni center: živahno

V prostorih ljubljanske krajevne skupnosti »Ajdovščina« so mladi ob vsaki uri – »Kam bi šli?«

Če je resnica v trditvi, da se uspešnost delovanja kake ustanove, namenjene mladim, meri tudi s priljubljenostjo med mladino, potem je za družbeni center v Ajdovščini v Ljubljani lahko ugotoviti, da dobro dela. To občutijo vsi, ki živijo v bližnji okolici. Pa tudi miličniki pravijo, da imajo tu zdaj mnogo manj dela zaradi drobnih vragolij predrznih mladincev, kot so ga imeli včasih.

»V tretje gre rado,« se nasmehne upravnica družbenega centra Ajdovščina **Pavla Koder**, preden začne pripovedovati o delu družbenega centra. Pred leti so mladinci dvakrat razbili mladinska kluba, kar je najbolj zgovorno pričalo o tem, da klub ni našel pravega utripa z življenjem mladine. Pavla Kodrova je lani maja poskusila še tretjič — in uspela. »Ker nismo imeli nobenega prostora za skupno sestajanje in ker je imela krajevna skupnost denar, smo se odločili za adaptacijo družbenega centra. Za dobrih 14 milijonov smo uredili prostor, občinski odbor SZDL pa je dal 2 milijona za inventar. Škoda je le, da dela tu kar deset različnih organizacij — ob mladinskem klubu. Ob pomanjkanju prostora nam ni preostalo drugega, kot da smo začeli delati še prizidek z zvenečim imenom steklena dvorana, kjer bo mladina lahko igrala tudi namizni tenis. V centru se mladi lahko učijo, gledajo televizijo ali posušajo radio, igrajo šah, mi pa jim pripravimo tudi predavanja. Vsako soboto imajo mladi ples — pod 50 jih ni bilo še nikoli, organizirali smo silvestrovanje in pustovanje, ko pa bo zgrajen prizidek, bodo začeli delati še krožki: avto-moto, fotografski, vadili se bodo kitaristi. V družbeni center hodi mladina iz osemletke in s fakultet, ne le iz naše skupnosti, ampak tudi od drugod.« hiti pripovedovati upravnica, ki bedi nad uspešnim delom mladine.

Za šahovnico sta 19-letni **Jože Koren** in leto dni mlajši **Miha Marinko** vneto premikala figure. Ko je moral Jože žrtvovati kvaliteto, bi sicer raje razmišljal, a je vseeno odgovoril na vprašanje: »Največja prednost družbenega centra je v tem, ker se vsaj lahko kam dam, prej pa sem se potikal po cestah. Sem prihajam skoraj vsak dan, da se pogovorim s prijatelji in da malo pošahiram, seveda pa pridem tudi vsako soboto, ko imamo ples.«

Miha pa pravi, da pride sem vedno, kadar ne ve, kam bi šel. »Najbolj všeč mi je, da smo tukaj svobodni in da ni nikogar, ki bi nas jezil. Zato sem se tako navadil, da pridem sem vedno, kadar mi je dolgčas ali kadar dežuje, ker vem, da bodo tu tudi prijatelji.« Na šahovnici sta medtem ostala le kralja in po en kmet na vsaki strani in remi je bil neizbežen. Takrat je prisedla še 22-letna **Anica Horvat** iz višje šole za socialne delavce, ki prav v tem centru pripravlja operativno analizo o delu in vsebini dela in o tem, koliko tak center služi socialni preventivi. »Če že ima ime družbeni center in ne mladinski klub, potem bi morali sem bolj pogosto zahajati tudi starejši, pa ne le takrat, ko imajo seje ali sestanke. Seveda pa je mladina lahko vesela, da ima take možnosti. Kam bi šli sicer? Večinoma — v Emono«.

Janez Gale, boksar, nogometaš in študent elektrotehnike, hodi v center brat časopise in se pogovarja s prijatelji: »Premalo imamo še prireditev, preveč sestankov organizacij je v centru. Za mladino je za zdaj premalo možnosti, morda bo boljše, ko bo zgrajena steklena dvorana, kjer bomo lahko igrali namizni tenis.«

Mladi pa tudi do takrat ne bodo držali križem rok: za nekaj mizami so šahirali, nekaj fantov je bralo časopise, nekateri pa so poslušali radio. Tako mineva dan za dnem: v družbenem centru krajevne skupnosti Ajdovščina lahko ob vsaki uri srečaš mladino.

J. SPLIHAL

„Brcali smo, pa so nas spodili!"

Komaj nekaj nad 170 cm visoki, plavolasi študent ekonomije Borut Basin iz Ljubljane je zaradi svoje atraktivne igre gotovo ljubljenec košarkarske publike povsod, kjer se pojavi med koši.

»Taubis« — kot mu pravijo — se temu ne more izogniti niti v zasebnem življenju, zlasti ne zdaj, po izredni igri v Madridu in uvrstitvi v evropsko reprezentanco. Zato tudi ni nič čudnega, da je čisto mirno sprejel začudena vprašanja natakarja v »Šestici«: »Kako ste v zadnji sekundi prvega polčasa proti Realu mogli zadeti s sredine igrišča?«

— Borut, 23 let imaš. Kaj ti zdaj pomeni košarka?

— O tem ne razmišljam: veselje, konjiček. Dala mi je veliko potovanj po vsem svetu, odvzela mi je mnogo prostega časa. Kdor misli, da sem z igranjem košarke dobil tudi denar, se moti. Kot nogometaš bi dobil veliko denarja, a ne bi zamenjal košarke z nogometom. Nikoli!

— Kako si prišel pod koše?

— Slučajno. Okrog hiš smo brcali žogo, pa so nas spodili. Šli smo pod Cekinov grad, na Olimpijino igrišče. Pred 13 leti sem se odločil za košarko in šest let sem že v prvem moštvu Olimpije.

— S košarko si doživel veliko veselih in žalostnih trenutkov.

— Najbolj veselo je bilo v Čilu, kjer smo osvojili svetovno prvenstvo. To je gotovo enkratno doživetje za vsakega športnika. Najhuje je bilo v predzadnjem prvenstvu, ko so nam v zadnji tekmi v Zadru sodniki dobesedno ukradli zmago. Ker sem bil kaznovan, sem tekmo gledal s klopi, to je bilo še huje.

— Košarkarska želja?

— Predvsem dober plasma v Urugvaju. Sicer pa nikdar ne gledam preveč naprej, zato tudi ne bi znal odgovoriti, koliko časa bom še igral.

— Kako gre košarka vštric s študijem?

— Do prve stopnje na ekonomiji mi manjka še izpit iz statistike. Pri študiju me košarka sicer ne ovira, vendar zamudim veliko rokov, ko nisem v Ljubljani. Tako gre študij sicer malo bolj počasi, a mi vendar ni žal, ker igram košarko.

»Taubis« občuduje hitrost zato mu razen košarke najbolj ugaja hokej na ledu in ameriški nogomet. Ljubljančani ga največkrat lahko vidijo na »vesnje«. Na njej preživi večino prostega časa — zaradi hitrosti.

J. S.

Poročajo

LJUBLJANA MOSTE-POLJE — Seminarja za vodstva aktivov, ki ga je organiziral občinski komite ZM, se je udeležilo 25 mladincev in mladink. Glavni namen seminarja je bil obvestiti udeležence o družbenih in gospodarskih gibanjih v občini in delu drugih družbenopolitičnih organizacij.

LJUBLJANA — CK ZMS je obiskala 6-članska delegacija tržaške mladinske federacije združene socialistične stranke Italije. Razen z mladinci »Litostroja« so se gostje pogovarjali tudi s člani CK ZMS o delovanju Zveze mladine Slovenije in o obsegu ter oblikah nadaljnjega sodelovanja.

POSTOJNA — V tednu mladosti bodo učence zadnjih razredov osemletk sprejeli v Zvezo mladine. Pred sprejemom jim bodo starejši tovariši pripovedovali o delu v mladinski organizaciji, sam sprejem pa bodo opravili čimbolj svečano.

LJUBLJANA — V okviru centralne komiteja ZMS deluje tudi skupina za družbenopolitično izobraževanje. Ta skupina je pravkar pripravila teze za programiranje seminarjev za občinska vodstva in aktive ZMS. (F. M.)

Gledališče

DRAMA

Ponedeljek, 10. aprila, ob 19.30: Ionesco: ŽEJA IN LAKOTA. — Abonma D in izven. Vstopnice so tudi v prodaji.

Torek, 11. aprila, ob 14.30: Linhart: TA VESELI DAN ali MATIČEK SE ŽENI. Zaključena predstava.
Ob 19.30: Ionesco: ŽEJA IN LAKOTA. Abonma A in izven. — Vstopnice so tudi v prodaji.

OPERA

Torek, 10. aprila, ob 19.30: Musorgski: SOROČINSKI SEJEM. Abonma E in izven. Vstopnice so tudi v prodaji.

Sreda, 11. aprila, ob 20. uri: Verdi: PLES V MASKAH. Abonma TS. (Razprodano).

KAVA

MESTNO GLEDALIŠČE LJUBLJANSKO
Gledališka pasaža

Torek, 11. aprila, ob 19.30: A. Camus: NESPORAZUM. Abonma Torek in izven. (Vstopnice tudi v prodaji).

Sreda, 12. aprila, ob 19.30: B. Kreft: KRAJNSKI KOMEDIJANTI. Abonma Mladinski I. in izven. (Preostale vstopnice že razprodane).

Koncerti

LJUBLJANA: Sopranistka Margareta Božič diplomantka Akademije za glasbo priredi v torek, 11. t. m. ob 20,15 koncert v filharmonični dvorani. Spored obsega arije Monteverdija, Händla in Gounoda, ter pesmi H. Wolfa, E. J. Wolffa, M. Regerja, J. Sibeliusa, A. Lajovica, V. Goršnika in B. Papandopula. K

DREVI ob 20.15 v Filharmoniji koncert gostov iz Celovca. Spored: Schubertova Maša, Mozartov koncert za klavir in orkester, Brahmsova Rapsodija, Artnerjeva kantata »Veletoka«. Solisti: Waltraud Brandner, Edith Kermer, Meriel Dickinson, Helmut Unterkofler, Adolf Mitterer. Dirigent: NORBERT ARTNER. Za abonente Slovenske filharmonije 50 odst. popusta. K

Pionirski dom
Trg VII. kongresa ZKJ 1.

ODDELEK ZA FILMSKO VZGOJO

Ob 20. uri: NAGRAJENI FILMI 14. FESTIVALA KRATKEGA IN DOKUMENTARNEGA FILMA V BEOGRADU — za »Klub ljubiteljev filma« — v kinu »Sočа«.

RTV Ljubljana

SPORED ZA PONEDELJEK

4.30—8.00 Dobro jutro! — začetek oddaje in prva jutranja poročila — vmes ob 5.00 Poročila, vremenska napoved in dnevni koledar; 5.15 Svetujemo vam; 5.30 Dokler ne kupite časopisa; 6.00 Jutranji radijski dnevnik; 6.15 Napotki za domače turiste; 6.25 Informativna oddaja; 6.45 Danes za vas; 7.00 Poročila in vremenska napoved; 7.05 Telesna vzgoja; 7.45 Naš današnji radijski in televizijski spored; 7.50 Oddaja za žene; 8.00 Poročila in vremenska napoved; 8.05 Glasbena matineja; 8.55 Za mlade radovedneže; 9.10 V ritmu današnjih dni; 9.45 Cicibanov svet — Otroški vrtec iz Slov. Bistrice; 10.00 Dopoldanski radijski dnevnik; 10.15 Moskovski komorni orkester in stari italijanski mojstri; 10.35 Naš podlistek — R. P. de Ayala: Poprovo zrno — I. 10.55 Glasbena medigra; 11.00 Turistični napotki za tuje goste; 11.15 Orkestralna glasba z velikimi zabavnimi orkestri; 12.00 Poročila — Na današnji dan; 12.10 Slovenski pevci zabavnih melodij; — 12.30 Kmetijski nasveti — Dr. Franc Sunčič: Priporočilo Gospodarske zbornice za povečanje pridelkov na travnikih in pašnikih; 12.40 Holandski pihalni orkestri; 13.00 Poročila, vremenska napoved, priredite dneva in objava dnevnega sporeda; 13.10 Obvestila in zabavna glasba; 13.30 Priporočajo vam . . . 14.00 Poročila; 14.05 Melodije za razvedrilo; 14.35 Naši poslušalci čestitajo in pozdravljajo; 14.55 Kreditna banka in hranilnica — Ljubljana; 15.00 Popoldanski radijski dnevnik: poročila, komentarji, glose, vremenska napoved in obvestila; 15.20 Zabavni intermezzo; 15.30 Mariborski komorni zbor poje slovenske umetne in narodne pesmi; 16.00 Vsak dan za vas; 17.00 Poročila; 17.05 Operni koncert; 18.00 Poročila — aktualnosti doma in po svetu; — 18.15 Izbiramo popevke in glasbo za ples; 18.45 Svet tehnike — Ing. Željko Cener: O kibernetiki; 19.00 Lahko noč, otroci! 19.10 Obvestila; 19.15 Glasbene razglednice; 19.30 Večerni radijski dnevnik; 20.00—21.30 Koncert zbora in orkestra Slovenske filharmonije — dirigent Samo Hubad; 21.30 Ansambel »Ars rediviva« iz Prage igra Rameauja in Couperina; 22.00 Poročila, vremenska napoved in pregled sporeda za naslednji dan; 22.10 Melodije, ki jih radi poslušate igra Fery Souvan; 22.20 Francoske popevke; 22.50 Literarni nokturno — Ciril Zlobec: Pesmi; 23.00 Poročila; 23.05 Jazz v noči; 23.30—23.35 Zadnja poročila in konec oddaje.

Za napredek kmetijstva Vam nudimo na privarčevano vsoto od 50–200 % posojila
KB

TELEVIZIJA

9.40 TV V ŠOLI: Življenje ob reki — Kisline, baze, soli — Hrvatska v letu 1903 (ponovitev ob 14.50) (Zagreb)
10.35 RUŠČINA — (ponovitev ob 15.50) (Zagreb)
11.40 FOSFOR — TV v šoli — (Ljubljana)
16.50 POROČILA (Zagreb)
16.55 OD REKE DO ISTANBULA — reportaža (Zagreb)
17.15 MALI SVET — oddaja za otroke (Zagreb)
17.40 RISANKE (Beograd)
17.55 TV OBZORNIK (Ljubljana)
18.15 PTIČKI VESELO NAD HIŠKO ŽGOLE — slovenska narodna pesem v ciklu »Lepe pesmi so prepevali« (Ljubljana)
18.45 OTROK IN DENAR — iz cikla »Vzgojna problematika« (Ljubljana)
19.15 TEDENSKI ŠPORTNI PREGLED (Beograd)
19.40 TV POŠTA (Ljubljana)
20.00 TV DNEVNIK (Beograd)
20.30 Max Frisch: KITAJSKI ZID — TV drama (Zagreb)
22.10 D. Šostakovič: KONCERTINO ZA DVA KLAVIRJA — (Beograd)
22.25 USTVARJALEC IN NJEGOVO DELO — JOLANDA ĐAČIĆ (oddaja studia Sarajevo) (Zagreb)
22.45 TV DNEVNIK (Beograd)

Drugi spored — do 21.00 tudi na kanalu 9
17.55 VČERAJ, DANES, JUTRI — (Zagreb)
18.15 TEDENSKA KRONIKA — Sarajevo — (Zagreb)
18.30 ODDAJA NARODNE GLASBE — Sarajevo (Zagreb)
18.45 MED DRŽAVO IN DELOM — (Beograd)
19.15 TEDENSKI ŠPORTNI PREGLED (Beograd)
19.40 TV PROSPEKT (Zagreb)
19.54 LAHKO NOČ, OTROCI — (Zagreb)
20.00 TV DNEVNIK (Beograd)
21.00 SPORED ITALIJANSKE TV

Kino

SPORED ZA PONEDELJEK

KINOTEKA, Miklošičeva c. 28: Program Otta Premingerja — Ob 16 in 18. uri: amer. barvni film CARMEN JONES. Režija: Otto Preminger. Glav. vl.: Dorothy Dandridge, Harry Belafonte, Pearl Bailey, Olga James. Ob 20. uri: večer posvečen Douglasu Fairbanksu: amer. nemi film ČRNI PIRAT. Režija: Albert Parker. Glav. vl.: Douglas Fairbanks, Billie Dove, Donald Crisp, Sam De Grasse. Prodaja vstopnic od 13.30 dalje.

KINO UNION: angl. barv. kriminalka DR. NO. Predfilm samo pri zadnji predstavi. Predstave ob 15, 17, 19 in 21. uri. (Rezervacija vstopnic za Union po tel. 22-771 od 9 do 10.30 in od 13.30 dalje.) Ob 10. uri matineja nemške barv. komedije ČE PROMETNIK SE ZALJUBI.

KINO KOMUNA: ital. barv. film RDEČA PUSCAVA. Predstave ob 15.30, 18 in 20.30. Cene vstopnic zvišane.

KINO SLOGA: nemška barv. komedija ČE PROMETNIK SE ZALJUBI. — Predstavi ob 16 in 18. uri. Ob 20. uri angl. film NUJEN POZIV. Zadnje predvajanje v Ljubljani, ker filmu poteče licenca.

KINO VIČ: amer. vojni CS film PRVA ZMAGA. Brez predfilma. Predstave ob 15.15, 18 in 20.45. Cene vstopnic zvišane.

KINO ŠIŠKA: fnac. CS kriminalka KUPE ZA UBIJALCE. Predstave ob 16, 18 in 20. uri.

PRODAJA VSTOPNIC v vseh kinematografih od 13.30 dalje.

KINO SAVA: ameriški barvni film RIO CONCHOS, ob 10, 15, 17 in 19.30.

KINO SOČA: jugoslov.-nemški western barvni film LABIRINT SMRTI, ob 15 in 17. uri.

KINO TRIGLAV: ameriška barvna VV komedija MOČNEJŠE OD SLAVE. Igrata James Garner in Doris Day. — Predstave ob 16, 18 in 20. uri. Prodaja vstopnic od 15. ure dalje. Danes zadnjikrat!

KINO DOMŽALE: amer. barv. CS film OSVOJITEV DIVJEGA ZAHODA — I. in II. del, ob 20. uri.

POTUJOČI DOMŽALE: amer. barv. CS film NA MUHI — gostovanje v Lazah v Tuhinju, ob 19.30.

KINO DOM — KAMNIK: jugoslovanski film SREČNI UMIRAJO DVAKRAT, ob 20. uri.

KINO KOROŠKA BELA: franc. barv. CS film NAIVNEŽ.

KINO SORA — ŠKOFJA LOKA: kinoteka — amer. film UPOR NA ARKTIKI, ob 19. uri.

KINO CENTER — KRANJ: amer. barv. CS FN št. 4 film BANDITI ARIZONE, ob 16, 18 in 20. uri.

KINO STORŽIČ — KRANJ: zahodnonemško-jug. barvni CS film WINNETOU IN OLD FIREHAND, ob 16. uri. Danski barv. film KOZEL V RAJU, ob 18. uri. Franc. film DNEVNIK ŽENE V BELEM, ob 20. uri.

KINO RADIO — JESENICE: amer. barvni CS film VZEMI JO, MOJA JE, ob 17 in 19. uri.

KINO PLAVŽ — JESENICE: amer. barv. CS film KLEOPATRA.

KINO DEL. DOM — TRBOVLJE: amer. barv. CS film VELIKI POBEG, ob 17. uri. Zaradi dolžine filma cene vstopnic nekoliko zvišane.

KINO SVOBODA, TRBOVLJE II: angl. barvni CS film HEROJI TELEMARKA — zaradi izredne dolžine — ob 17 in 19.15.

MERIKA TOALETNA MILA

Šolstvo

ZAVOD ZA TEHNIČNO IZOBRAŽEVANJE
Ljubljana — Lepi pot 6
tel. 22-270
razpisuje

1. TEČAJ ZA ORGANIZACIJO IN IZBOLJŠAVO DELA TAJNIC:
2. TEČAJ ZA TELEFONISTKE V DELOVNIH ORGANIZACIJAH

Prijave do 18. aprila t. l.

Predavanja

SLOVENSKO GEOLOŠKO DRUŠTVO vabi na predavanje ing. Vladimira Ribarića — Razvojna pota sodobne seizmologije dne 11. 4. 1967 ob 18.00 v sobi 219 na Univerzi, Aškerčeva 12-II.

Obvestila

SAP TURISTIČNI BIRO LJUBLJANA,

Vabimo vas na ogled GRAŠKEGA VELESEJMA od 29. aprila do 7. maja.
Odhod avtobusa vsak dan ob 5 uri iz parkirnega prostora na Titovi c. (stavba Slovenija ceste).
Cena potovanja z lastnim potnim listom in vračunano vstopnico za velesejem po reklamni ceni 50 Ndin.
Skupine s kolektivnimi potnimi listi sprejemamo po posebnem dogovoru.
V vsakem avtobusu je na vsakih 40 potnikov nagradno žrebanje.
Prijave in vplačila sprejemajo turistične agencije: KOMPAS — LJUBLJANA, Titova in Miklošičeva c. TURIST. TRANSPORTNI BIRO, Titova c. PUTNIK, Trg OF. SAP — Ljubljana, Titova in Miklošičeva c.

Za sodoben okus . . . .

Izključni proizvajalec v Jugoslaviji
DESTILACIJA »DANA« MIRNA NA DOLENJSKEM

ŽE JE ČAS, DA SI PRISKRBITE HLADILNIK

Firma RIAVEZ & SPONZA
GORICA, Via Mazzini 1 – tel. 2937

ima za vas na razpolago:
»IGNIS«, 135 litrov, 36.000 lir
»NAONIS«, 130 litrov, 34.000 lir
»ZOPPAS EST«, 130 litrov, 35.000 lir
»TELEFUNKEN«, 130 litrov, 40.000 lir
in vse druge večje litraže po znižanih cenah.

ZA VSE HLADILNIKE JE GARANCIJA – 5 LET!

PRALNI STROJI: IGNIS, CANDY, NAONIS, CASTOR, ZOPPAS EST, TELEFUNKEN.

Podjetje za komunalno obrtne storitve »TLAK« Šentvid 51
razpisna komisija
razpisuje
prosto delovno mesto za

DELOVODJO PLASTIKE

Pogoji za razpisano delovno mesto so: znanje obračunavanja akordnih izplačil in izmer na gradbišču. Razpis velja do zasedbe delovnega mesta. Poizkusna doba je 2 meseca. Delovno mesto je za nedoločen čas.
Ponudbe pošljite upravi podjetja do 15. 4. 1967. 2786

ŠKODA — Servis Popravila Nadomestni deli — SIMCA
BRODNIK, Beljak — Villach
Klagenfurterstrasse 37, tel. 43-88

Maribor

DEŽURNA LEKARNA

Ponedeljek, 10. aprila: lekarna — »Glavni trg«, Glavni trg 20.

KINO

UNION: franc. barv. CS film GROF MONTE CHRISTO — II. del. Amer. barv. zab. film NAJLEPŠI ŠPORT ZA MOŠKE.

PARTIZAN: jug. krim. film DECEK JE VZKLIKNIL — UMOR. Amer. kinoteka film SEM BEGUNEC IZ JETNIŠNICE.

UDARNIK: angl. barv. krim. film GOLDFINGER.

Mali oglasi

VISOKO nagrado dam tistemu, ki mi odstopi konfortno dvosobno stanovanje na Reki, vseljivo takoj, ali v roku enega meseca. Ponudbe pod »Nagrada«. 3409-6

GLOBOK italijanski vozliček poceni prodam. Ogled vsak dan od 16. ure dalje. Klemenc — Prešernova 11. 8406-4

KDOR je bil navzoč pri prometni nesreči 3. III. 1967 ob 19.30 na Celovški cesti pri gostilni Koršič — naj se zglasi pod — »Takoj«. 8408-8

MLADA zakonca s sinčkom, starim dve leti bi za kakršnokoli stanovanje v Ljubljani, lahko zunaj Ljubljane, vzdrževala starejšo osebo ali pa pomagala pri delu. Cenjene ponudbe pod — »Pridni in pošteni«. 8407-6

MOTOR za čoln znamke »johnson« 6 KS zunanji prodam. Ponudbe pod »1500 Ndin«. 2760-4

PROSTORE V GRADNJI v Zemunu za servis ali garaže, 1.700 kv. m, vseljivo maja 1968. leta, popolnoma dograjene, z ogrevanjem in krimatskimi napravami, prodamo. Cena za 1 kv. m 2.500. Biro Beograd, Prizrenska 4 A — telefon 24-578. 2695-7

SESTSOBNO komfortno stanovanje, 226 kv. m, etažno ogrevanje, telefon — zamenjam za trisobno in garsonjero v Beogradu, primerno za poslovne prostore. Tel. 623-514 od 16. do 18. ure — Todorović. 8319-6

STRUŽIM, lakiram parket. Sporočite po telefonu 310-103. 8398-8

4 L dobro ohranjen, letnik 1965, prodam. Ogled popoldne — Podlimbarskega 31, Šiška. 8393-3

UNIVERZAL-PROMET
PREDSTAVNIŠTVO PTUJ
Kremljeva 8, tel. 151
proda
4 bagerje UB 035,
proizvodnja 14 Oktober Kruševac,
leto izdelave 1965,
z delnim plačanjem po dogovoru in prevzemom kredita pri banki;
kupi pa:
buldožerja TG 90, bagerje UB 05 in UB 1
ter ostala osnovna sredstva:
tovorne avtomobile, traktorje, gradbene stroje itd.
Ponudbe pošljite gornjemu naslovu. 2815

PLESKARSKEGA — slikarskega pomočnika sprejmem. — Srečko Sinčič — pleskarstvo Ljubljana, Stari trg 17, tel. 72-733. 8396-1

IŠČEM malo garažo v Stožicah v bližini trolejbusnega obračališča. Ponudbe pod »Redno plačilo«. 8377-3

POCENI prodam pohištvo: kompletna dnevna soba »kombis«. — Kosmač, Lj. Vojkova 5 — po 15. uri. 8384-4

SEM IZGUBILA dva dihurja na cesti od Ria, mimo pošte po Nazarjevi ul. do Miklošičeve ceste. Kranjec Karolina — Medvedova 20 (pri Pucihar). 8380-8

VARUHINJO iščem k dveletnemu fantku. Pogoji zelo ugodni. — Ponudbe pod »Kodeljevo«. 8390-1

PROSTOR 26 kv. m in sobico za predstavništvo ali obrt v Semedeli oddam v najem. Ponudbe podružnici »Dela« Koper pod — »Nujno — gotovina«. 679-6

GOSPODINJSKO pomočnico sprejmemo. Zglasite se od 15. ure dalje. Oberstar, Poljanska 43 — Ljubljana. 8318-1

POTREBUJEM 30.000 Ndin posojila za eno leto, dam visoke obresti. Ponudbe pošljite pod — »Cimprej«. 8321-8

SPORTNI otroški vozliček in centrifugo »himo« prodam. Kopač, Eindliherjeva 4, Savsko naselje. 8327-4

SPREJMEM soboslikarskega pleskarskega pomočnika. Mlinarič, Kavčičeva 32. 8333-1

MAGNETOFON znamke mediator, štiristezni — dve brzini prodam. Informacije telefon 314-864. 8343-4

DELAVNIŠKI prostor odstopim tudi delno, skoraj center. Ponudbe pod »70«. 8344-6

SAMSKI išče sobo, po možnosti s posebnim vhodom v Ljubljani in dobro plača. Ponudbe pod »Zaposlen«. 8349-6

INSTRUIRAM fiziko in matematiko za srednje in nižje šole. Ponudbe pod »Uspeh«. 8353-8

OBČINSKO SODIŠČE I V LJUBLJANI
razpisuje
prosto delovno mesto

VODJE P VPISNIKA

pogoji: srednja šolska izobrazba, strokovni izpit, vsaj 4 leta izkušenj na enakem ali podobnem delovnem mestu in stanovanje v Ljubljani ter

razglaša
3 prosta delovna mesta

STROJEPISK

pogoji: nižja šolska izobrazba, administrativna šola, hitrost pisanja na pisalni stroj vsaj 250 udarcev in v Ljubljani stanovanje oz. v bližnji okolici mesta.
Prijave kandidatov sprejemamo za razpisano in razglašena delovna mesta v 15 dneh po tej objavi.
Nastop službe dne 1. 6. 1967 ali po dogovoru.
Ob sprejemu v službo se bo po potrebi določil poseben pogoj poskusnega dela.
Pismene prijave s podatki o strokovni in šolski usposobljenosti ter opisom dosedanjih službovanj naj kandidati dostavijo na Predsedništvo Občinskega sodišča I v Ljubljani. 2812

PNEVMATIKE SVETOVNIH ZNAMK

SEMPERIT
CONTINENTAL
GOOD-YEAR
MICHELIN
itd.

Najmodernejša montaža gum in centriranje koles

ANDREAS SAMITZ
GRADEC – Karlauerstrasse 33

Proizvajalci sladoleda!

V nastopajoči sezoni morete pripraviti odličen mlečni in sadni

SLADOLED

z uvozno surovino, brez kuhanja in v skladu z obstoječimi predpisi.
Pišite nam, mi pa vam bomo poslali našo ponudbo.

KOLINSKA tovarna hranil Ljubljana
2145

SPREJMEM soboslikarskega in pleskarskega pomočnika in delavca možnost priučitve — plača po učinku. Podmiščakova 13 — Ljubljana. 8339-1

SESTRI iščeta skromno sobo — (imata svojo posteljnino), vseljivo pred prvomajskimi prazniki. Ponudbe pod »Skromna študentska soba«. 8334-6

NUDIM poslovne prostore (60 kv. m površine) v najožjem središču Beograda. Interesenti naj se zglase po telefonu — Beograd 622-133 vsak dan v dopoldanskem času. 8360-7

MLADOPOROČENCA iščeta sobo, kletno ali podstrešno kjerkoli v Ljubljani. Ponudbe pod »Nagrada«. 8351-6

SOŠTANOVALKO sprejmem v komfortno enosobno stanovanje, opremljeno. Nekaj predplačila. Ponudbe pod »Dogovor«. 8361-6

LOKAL vzamem v najem. Ponudbe pod »Mirna obrt«. 8358-6

NOV PRTLJAŽNIK primeren za vsak osebni avto prodam. Kralj, Trdinova 5, Ljubljana. 8367-4

UGODNO prodam polavtomatski pralni stroj »Alba Sygnus«. Ponudbe pod »Ugodno«. 8366-4

SOBNO, kuhinjsko pohištvo, divan, kavč, 2 spodnji, 1 zgornjo zimnico, šivalni stroj »singer« itd. prodam. Trnovski pristan 4-I — pri Klink. 8278-4

MAGIRUS 4 valje, original rezervne dele kupim. Ponudbe podružnici »Dela« Koper pod »Motor«. 678-4

Čestitka

MATICU VILHARJU, dipl. ing. kemije, za uspešno dokončani študij čestita Ika. C

ASTRA
LJUBLJANA

PRODAJA
Z 20—50 % POPUSTA
v dvoranî B na Gospodarskem razstavišču
OD 10. APRILA DO 30. APRILA 1967.
Radijski, TV sprejemniki, hladilniki z 20 % popusta, kuhalniki, likalniki, loščilci, gramofoni, tranzistorji, brivski aparati, jedilni pribori, škarje noži, gobe, rokavice, damske in potovalne torbe in torbice, moško in žensko perilo ter telovadni copati
Z 20—50 % POPUSTA
Odprto vsak dan od 9. do 18. ure.

»RUDAR«
EXPORT-IMPORT
ZAGREB, TOMAŠIČEVA ULICA 6
telefonska centrala: 410-631, 410-690
telex: 21-350

ima v zalogi poleg druge opreme in strojev diesel lokomotive DL-10 in DL-30 za tir S-600.

Lokomotive so najnovejši izdelek »Tome Vinkovića« — Bjelovar, tovarniška garancija 6 mesecev.

RUDNIKI, OPEKARNE, KAMNOLOMI, GRADBENA PODJETJA in drugi interesenti, izkoristite znižane cene za določeno količino lokomotiv DL-10 in DL-30, za 20 odstotkov. 2808

AGROKOMBINAT EMONA
LJUBLJANA, MIKLOŠIČEVA 4/I

razglaša
v Centralnem obratu prosta delovna mesta za

tehničnega svetovalca za proizvodnjo
Posebni pogoji:
— diplomiran kmetijski inženir in
— 8 let prakse na vodilnih delovnih mestih v kmetijstvu

vodjo investicijske izgradnje
Posebni pogoji:
— visoka strokovna izobrazba gradbene ali ekonomske smeri in
— 8 let prakse pri organizaciji ali izvajanju investicij

vodjo programsko-analitskega oddelka
Posebni pogoji:
— diplomiran ekonomist in
— 5 let prakse v analitsko-programski službi ali s področja organizacije

vodjo zemljiško-pravne službe
Posebni pogoji:
— diplomiran pravnik in
— 5 let prakse

vodjo odseka za konjunkturo in propagando
Posebni pogoji:
— diplomiran ekonomist z aktivnim znanjem angleškega ali nemškega ali italijanskega jezika in
— 3 leta prakse s področja komercialne dejavnosti

V obratu Poljedelstvo Mengeš pa vabi k sodelovanju za določen čas naslednje:

stažista pri analitskih delih obrata
Posebni pogoji:
— diplomiran ekonomist ali diplomiran kmetijski inženir agroekonomske smeri

stažista za analizo tehnoloških del
Posebni pogoji:
— diplomiran kmetijski inženir poljedelske smeri

Pismene ponudbe z dokazili o izpolnjevanju posebnih pogojev sprejema kadrovska služba podjetja do 25. 4. 1967.

Osebni dohodki po pravilniku. 2790

Razpisna komisija za razpis delovnih mest
HOTELA TRIGLAV
KOPER
ponovno razpisuje delovno mesto

UPRAVNIKA HOTELA ŽUSTERNA

Kandidati morajo izpolnjevati naslednje pogoje:
a) da ima višjo strokovno izobrazbo, gostinske, ekonomske, turistične ali komercialne smeri s 5-letno delovno prakso v stroki, polovico na vodilnih delovnih mestih — ali
b) da imajo srednjo strokovno izobrazbo gostinske turistične smeri z 10-letno delovno prakso v stroki, polovico na vodilnih delovnih mestih
— znanje dveh svetovnih jezikov, obvezno italijanščine, organizatorske in vodstvene sposobnosti.

Kandidati morajo priložiti dokazila, da izpolnjujejo razpisne pogoje, potrdilo o nekaznovanju in opis dela v drugih organizacijah in organih.

Razpis velja 10 dni po objavi. Ponudbe sprejema razpisna komisija podjetja. 2809

Po daljšem trpljenju je v 91. letu zatisnila trudne oči naša draga mama, stara mama, prababica in tašča

Terezija Budja

roj. ROGELJ

Do pogreba leži na domu, Rožna dolina, Bizjakova 5. Pogreb bo izpred pokopališča na Viču, v torek, dne 11. aprila 1967, ob 16. uri.

Žalujoči:
hčerka Tončka, por. Wohlmuth, sinova Janez in Stane z družinami, vnukinje, vnuka in pravnuk ter ostalo sorodstvo.

Ljubljana, Trbovlje, Šmarjeta, 9. aprila 1967.

SPOROČAMO VSEM SORODNIKOM IN PRIJATELJEM, DA JE UMRL

Edi Šalej

POGREB BO V PONEDELJEK, 10. APRILA 1967, OB 16. URI IZ MRLIŠKE VEŽICE NA POKOPALIŠČE V ŠENTJURJU PRI CELJU

ŽALUJOČI:
OČE, MATI IN BRAT

ŠENTJUR PRI CELJU, VELENJE, 10. APRILA 1967

ZAHVALA

Ob smrti moje sestre in naše drage tete

Zinke Vrščaj

se iskreno zahvaljujemo sorodnikom, prijateljem, znancem, darovalcem cvetja in vencev, ki so pokojnico spremili na zadnji poti. Posebej se zahvaljujemo šolskemu vodstvu Zagorje za poslovilne besede, šolskemu mladinskemu pevskemu zboru, pevskemu zboru »Loški glas« in drugim govornikom, rudniški godbi in društvu upokojencev ob zadnjem slovesu.

Žalujoči brat Jože, nečaki in drugo sorodstvo

ZAHVALA

Ob nenadomestljivi izgubi našega ljubega moža, zlatega očka, sina in brata

Harija Jelnikarja

se iskreno zahvaljujemo vsem, ki so sočustvovali z nami mu darovali cvetje in ga spremili na njegovi zadnji poti. Posebno se zahvaljujemo vodstvu in celotnemu kolektivu Predilnice Litija za vso pomoč in organizacijo. Iskrena hvala vsem družbeno političnim organizacijam, prijateljem in poslovnim tovarišem, pevcem, godbi, za vsa pismeno in ustmeno izražena sožalja ter darovano cvetje.

Prisrčna hvala učencem osnovne šole za spremstvo in darovano cvetje. Še posebno se zahvaljujemo direktorju Predilnice tovarišu Jožetu Mirtiču in Jožetu Stoku-Korotanu za njihove ganljive poslovilne besede na pragu njegovega poslednjega doma.

Vsem in vsakomur posebej — iskrena hvala!

Žalujoči: žena Marta, sin Hariček, hčerka Ksenija, mama Tončka, sestra Darja poročena Dovjak z družino ter vse drugo sorodstvo.

Litija, 8. aprila 1967

ZAHVALA

Ob bridki izgubi našega dragega moža, očeta, dedka, tasta in brata

JANEZA LIBERŠARJA

upokojenca

se zahvaljujemo vsem, ki so ga spremili na njegovi zadnji poti in mu poklonili cvetje. Posebno zahvalo smo dolžni zdravnikom in osebju zdravstvenega doma Petra Držaja in njegovim bivšim kolegom za zadnje akorde ob njegovi krsti.

Žalujoča družina Liberšar in sorodniki

ZAHVALA

Ob prerani izgubi naše drage sestrične

LOJZKE ŠENK

se zahvaljujemo vsem prijateljem, znancem in stanovskim tovarišem, ki ste jo spoštovali in imeli radi, da ste jo v tako velikem številu spremili na njeni zadnji poti ter ji darovali cvetje in vence. Posebej se zahvaljujemo kolektivu Kemoservis-Fotomaterial in direktorju tov. Milanu Čerčku za globoko občutene poslovilne besede. Prisrčna hvala tudi vsem, ki ste jo obiskovali med boleznijo.

Žalujoče družine:
Bergant, Kopač, Koprivc, Sakanovič, Seme

Ljubljana, 7. aprila 1967

IZDAJA IN TISKA ČASOPISNO PODJETJE DELO, LJUBLJANA, TOMŠIČEVA 1 — TELEFONI 23-522 DO 23-526 — OGLASNA SLUŽBA: LJUBLJANA, ŠUBIČEVA 1, TELEFON 21-896 — ODDELEK ZA LJUBLJANSKE IN ZUNANJE NAROČNIKE: TELEFON 20-463, POŠTNI PREDAL 29 — EKSPEDIT V NOČNEM ČASU OD 21. DO 6.30, TELEFON 23-526 — BRZOJAVNI NASLOV: DELO LJUBLJANA — ŽIRO RAČUN PRI SLUŽBI DRUŽBENEGA KNJIGOVODSTVA, PODRUŽNICA LJUBLJANA 501-1-167 — MESEČNA NAROČNINA 14 DINARJEV (1400 STARIH DINARJEV) — ROKOPISOV NE VRAČAMO

Telefon dežurnega urednika 20-646

Predmet za vsakdanjo rabo...

Ne bi hoteli trositi panike, toda kadarkoli se malo natančneje ozremo po vsem tem motoriziranem živem in mrtvem svetu, ki drvi okrog nas, nas semintja le prešine misel, da se ta naš ponos, to najlepše darilo našega stoletja, čedalje bolj prelevlja v pravcat potrošni predmet za vsakdanjo rabo. Precej enak skoraj kakršnih si je človek s časom izmislil in priredil z dolgo vrsto. Kako in zakaj, boste vprašali po vsej pravici?

Čimbolj izgubljajo motorna vozila vlogo kot simboli stanu — ali drugače: odkar njihovi gospodarji niso več samo bogataši, ki držijo svoj živi dan križem roke in jih kakšna limuzina čaka že prvi dan po rojstvu — tembolj se uveljavljajo in postajajo splošno potrošno blago za vsakogar. Kdor ga — denimo — še nima — tega slovitega artikla — ga ima vsaj nekje in nekako na vidiku, začasno pa vsaj v dosegljivi bližini, da lahko računa z njegovo uslugo, kadar je nuja. Že ta značilnost tega imenitnega kosa za splošno rabo pa daje misliti še več.

Čim več vozil čim pogosteje uporablja več raznih ljudi — največkrat je priložnost in možnost za tako sodelovanje v ožji družini — tem večja je seveda nevarnost, da so načeloma oskrbovana nasploh slabo, zlasti kriče pomanjkljivo po strokovnih vidikih. Eni med njimi — teh je žal precej manj — jih pestujejo in negujejo, drugim pa gre za vse drugo, le za njihovo vzdrževanje bi najrajši ne gnili niti z mezincem. Sem sodijo zlasti vsi tisti, ki živijo samo od uslug drugih...

In še drugam seže ta pogled: tudi zunanja sestava tistih, ki jih človek zapaža za krmilom, je zaznavno drugačna kakor nekoč v prejšnjih časih, ko je bilo vozilo na motorni pogon samo privilegij nekaterih. Po eni strani se tamkaj razkazuje (predvsem zato, ker gre ponajveč za mlajše letnike, ki to zmorejo in jim je tudi pogodu) zmeraj več žensk, hkrati pa je na voziških sedežih čedalje redkeje prepoznavati zastopnike tako imenovanih petičnih plasti, torej ljudi z debelimi listnicami. Njihova mesta so zasedli čisto preprosti delovni ljudje.

Vse te spremembe so storile svoje, da so motorna vozila vseh zvrsti dan za dnem nevarnejša na cestah ozir. manj varna za tiste, ki jih krmilijo — kar vzbuja vprav glede obratovalne varnosti in tudi prave gospodarnosti nove želje in ustvarja nove, zelo kočljive probleme. Z naraščajočo motorizacijo tj. z vedno večjim povpraševanjem po kotalečem se vsakdanjem predmetu za rabo se vzporedno kopiči gora tehničnih in gospodarskih problemov, ki so v posredni ali neposredni zvezi z njegovo res racionalno uporabnostjo. Krivulja vprašajev se dviga zelo naglo in tudi strmo... (lst)

Ladar: za varnost v prometu prihodnosti

Nova naprava svari voznika pred preveliko hitrostjo

Besedo ladar dobimo, če združimo začetek besede laser in konec besede radar, ki sta obe imeni elektronskih aparatur s povsem različnimi lastnostmi. Radar je starejši in je njegovemu rojstvu botrovala druga svetovna vojna, laser pa poznamo šele nekaj let in je eden najrevolucionarnejših dosežkov na polju elektronike. Ladar je manj izviren: kot že ime pove, združuje le lastnosti omenjenih naprav. Razvili so ga v laboratorijih tvrdke General Electric v Detroitu in je posebno pomemben za varnost v avtomobilskem prometu; z merjenjem razdalje od vozila, opremljenega z njim, do drugega vozila ali predmeta ob cesti, svari voznika pred prenaglo vožnjo... Ladar je laser in radar v enem ali bolje: radar z laserskim žarkom.

Laserski žarek je infrardeča, torej nevidna svetloba. Ima obliko zelo intenzivnega, izredno ozkega in homogenega žarkovnega snopa. Polprevorniški laser odda žarek, kakor hitro prispe na polprevodnik električni impulz. Tak laserski blisk traja le zelo kratek delček sekunde.

Celotno napravo je mogoče spraviti v relativno majhno ohišje in to pritrditi kamorkoli na vozilo: nad armaturno desko ob sprednjem oknu ali pa poleg žarometov. Kakor hitro ladar vključimo, začne oddajati kratke bliske, ki si slede v določenih presledkih. Žarek potuje iz ladarja do najbližje ovire (npr. do spredaj vozečega avtomobila), se tam odbije in skoraj hkrati, kot je izstopil, spet vstopi v sprejemnik, ki je skupaj z oddajnikom vgrajen v isto ohišje.

Med oddajo in sprejemom žarka pa le preteče nekaj časa. Kako kratek je ta časovni intreval, nam postane jasno, ko se zavemo, da se laserski žarek širi s hitrostjo svetlobe, ki v eni sekundi prepotuje približno 300.000 kilometrov. Če je npr. med obema vozečima avtomobiloma 15 1/4 metra razdalje, potrebuje svetloba 50 miljardink sekunde za pot do sprednjega avtomobila in prav toliko za pot nazaj do sprejemnika. Ali z drugimi besedami: če prispe odbiti žarek v sprejemnik 100 miljardink sekunde za tem, ko ga je oddajnik oddal, je medsebojna razdalja med avtomobiloma 15 1/4 metra.

Z omenjenim postopkom smo torej izmerili razdaljo med dvema avtomobiloma. Podatek pa je vir cele vrste informacij, ki jih lahko ugotovi voznik vozila, opremljenega z ladarjem. Kjerkoli, denimo na skali posebnega instrumenta, povezanega z ladarjem, bo moč videti vrednost 15 1/4. Voznik bo vedel, da je ta razdalja pri majhnih hitrostih zadostna in mu tedaj torej ni treba ničesar storiti, kot tudi ne, če bo vrednost večja. Če pa bo vrednost padala, kar pomeni, da vozi sam hitreje ali pa voznik spredaj počasneje, bo treba paziti, da bo razdalja ostala v varnih mejah. Seveda pa je vozniku težko stalno zasledovati podatke še enega instrumenta. Zato je ladar namenjen predvsem za vir informacij pri vozilih bodočnosti, ki ne bodo potrebovala voznika, temveč jih bo po cestah varno vozila roka avtomobilskega mehanizma. Tedaj bo promet zares varen; le okvara avtomatike ali vozila bo lahko povzročila nesrečo.

Vendar pa so popolnoma avtomatizirana vozila še stvar komaj otipljive bodočnosti in bi bil ladar, kot sestavni del takih vozil, zaenkrat le teoretična zanimivost. Zato poglejmo, kakšne možnosti ima ladar pri avtomatskem upravljanju vozil današnjih dni, ko za krmilom še sedi človek. Ko ugotovi nevarnost, lahko ladar ukrene naslednje:

a) opozori voznika z optičnimi ali akustičnimi signali,

b) sproži mehanizem, ki se rastoče upira pritisku noge na pedal pa plin,

c) sproži zavore.

Vse to pa je seveda mogoče, če je ladarska naprava dovolj »razumna«, da ugotovi, ali je medsebojna razdalja med dvema avtomobiloma pri nekih določenih razmerah pravilna, ali pa je že prestopila nevarne meje. Avtomatike, ki bo upoštevala hitrost vozila, dandanes ni težko konstruirati; teže pa bi posredovali tudi podatke o trenutnem stanju cestišča, morebitni megli, njeni gostoti in o drugih razmerah, ki pa nedvomno vplivajo na vrednotenje »varne razdalje«.

Seveda pa ugotavljanje relativne hitrosti med dvema vozečima avtomobiloma ni vse, kar ladar zna. Zmore meriti tudi absolutno hitrost, tj. hitrost glede na neki (nepremičen) objekt ob cesti. To pa po zagotovilih konstruktorja odpira skoraj neslutene možnosti. Poglejmo le eno.

Celice na kolesih...

Menda je ni na svetu stvari, ki je ne bi bili iznašli v boju zoper avtomobiliste... V Avstraliji na primer so pred kratkim ustoličili prve zapore na kolesih za sprotne promet ne prekrške. »Naprava« sestoji predvsem iz tako imenovanega sodnega avtobusa, kakršnega z različnimi imeni poznajo tudi že druge države. Temu slovitemu prevoznemu sredstvu je v Avstraliji pri klopljeno še 10 m dolgo tovorno vozilo s šestimi celicami za moške in ženske. Ta justični konvoj se vozi ta čas po severnih pokrajinah Avstralije, za njim pa potuje majhna policijska karavana izvršnih uslužbencev, ki pobira vse dozorele »potnike« ter priganja tako stranke za priklopno vozilo, da jih pozneje izroča pristojnim »v nadaljnji postopek«.

Avtomobil na Severnem rtu

Prvič je letos sredi najhujše zime — kakršne pri nas ni bilo, pač pa ni prizanesla visokemu severu — avtomobil na lastnih kolesih prispel do Severnega rta na skrajni konici Norveške in Evrope. Tvegano početje je uspelo skupini tehnikov pod vodstvom znanega alpinista Italijana Walterja Bonattija, in sicer z dvema voziloma Lancia Flavia in Fulvia 2 C. Zadnjih 46 kilometrov poti je morala od prava prevaliti v hudem snežnem metežu in pri 36 stopinj mraza. Tudi rekord, ki ni bil lahek, zato pa dobro nagrajen... Lancia je že primaknila dostojen delež...

Kdo ima prav

Po osvežujočem cocktailu ali kozarcu piva so avtomobilisti vozili bolje kakor stcer in zakrivili manj nerodnosti po cestah kakor taki, ki niso užili nobenega alkohola. Take so — se non e vero... — ugotovitve po testiranju nič manj ko 300 motornih voznikov na pobudo ustreznih institutov na univerzi Indiani. Eden profesorjev se je opogumil celo do domneve, da kozarec alkohola nemara celo ublaži napetost in bojazen pred vsakim startom z avtom. Le kdo ima prav?

Varljiva statistika na Danskem

Z velikim zadovoljstvom je vsa javnost na Danskem izvedela za novost, da se je število prometnih nezgod v letu 1966 zmanjšalo za več kot 20 odst. Precej mlačnejše je bilo veselje nedolgo potem, ko se je razvedelo, da so statistiki pri policiji iz pregleda izpustili vse nezgode, pri katerih je prišla samo do manjših poškodb (pretežno pločevinskih). Tudi policija teh nezgod ne evidentira več... To so pač napake, ki niso čisto nenamenske in kakršne delajo povsod po svetu, pri čemer se nad nekaterimi pozneje vzburjajo, nad drugimi pa sploh ne...).

Če bo n. pr. absolutna hitrost, ki jo bo izmeril ladar, odstopala od tiste, ki jo bo v ta namen prirejen in vgrajen računalnik izračunal iz obratov koles, bo to pomenilo, da kolesa rahlo drsijo, in da vozilu grozi zanašanje. Beseda grozi je na mestu, kajti to nevarnost bo računalnik odkril v delčku sekunde, tako rekoč v trenutku. Tako se bo moč s primernim ukrepom pravočasno zavarovati.

Kljub temu, da bi bila proizvodnja ladarja na njegovi prvi stopnji — za merjenje relativne razdalje — že mogoča, pa na cestah ZDA vendar ni vozila, ki bi bilo opremljeno s to aparaturo. Kako to? Vzrok je v tem, da laserski žarek ni povsem nenevaren. Čeprav je beseda »morilski žarek« pretirana, pa je vendarle res, da ta žarek lahko težje poškoduje oči, če jih zadene. Tveganje je še posebno veliko, ker je svetloba laserskega žarka nevidna in se mu človek torej nagonsko ne umakne. Kljub tem temnim stranem pa ne gre obupavati, saj pomenijo izkušnje, pridobljene z ladarjem novo pot pri razvoju modernejšega, predvsem varnejšega avtomobila. Ladar je v načelu uspel; vprašanje pa je, ali se bo uveljavil z lasersko ali kakšno drugačno svetlobo.

F. KODER

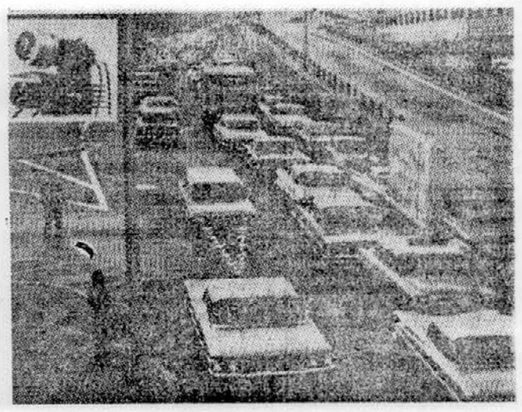

VOZILA NE BODO VEČ TRČILA — Ladar bo v prihodnje pravočasno opozoril voznike na nevarnost.

Strah in groza kot vzgojno sredstvo

Kot nazorno gradivo za pouk o prometu in disciplini na cesti si je britanska policija priskrbela v ZDA izdelani barvni film »Smrt na deželni cesti«, ki v zelo drastični (reci: grozljivi) obliki prikazuje razne prometne nezgode in njihove posledice. Pri enem prvih predvajanj se je nekaj gledalcev onesvestilo zaradi tožno pretresljivih prizorov, ki so jih posneli režiserji filma. Kakor beremo, bodo film vendarle vrtili še naprej, ker si z njim obetajo boljše »izkoristke« kakor od vseh teoretičnih razprav o tej žalostni temi.

„Zasebna" prometna vzgoja je nevarna

Takim, ki trdovratno vozijo po levi strani desne polovice ceste, skoraj ni mogoče priti do živega

Precej številni vozniki motornih vozil, ki se na hitrih cestah nikakor nočejo držati skrajnega desnega roba cestišča, ampak se kar naprej vozijo po levi (prehitevalni) sledi desne polovice vozišča, so tamkaj prava pokora in »večna« nadlega za druge, zlasti še, če se prav počasi kočijažijo svojo pot. Ker jih po desni ni dovoljeno prehitevati, lahko taki samovoljneži močno ovirajo ves promet ter marsikdaj dajejo povod za zastoje in celo nezgode. Ker je brez tehtnega vzroka prepovedano voziti tako in s tem zadrževati hitrejše cestne uporabnike pri prehitevanju, je tak voznik, če je zapleten v kakšen izreden dogodek, tudi odgovoren ali vsaj soodgovoren zanj.

Čeprav je potemtakem vsa pravica v primerjavi z nadležnim izsiljevanjem na lastni poti ob koloni drugih na strani redoljubnega in disciplinirane voznika, pa vseeno ne sme poskušati sitneža primorati, da bi se uvrstil na skrajno desno sled, denimo s tesnim približevanjem ter hupanjem in osvetljevanjem z žarometi. Prav tako nedopustno bi bilo tudi smukniti po desni strani mimo njega, nato pa se zapeljati predenj in ga s počasno vožnjo zadrževati v tempu, ter se mu tako oddolžiti za prejšnje nepravilno in netovariško ravnanje. To naj bi bila majhna kazen za storjeno krivico in hkrati rahel opomin na to, da je slabo vzgojen in naj se v prihodnje ravna pri upravljanju vozila po zgledu večine drugih.

Taki »zasebni« vzgojni ukrepi za boljšo prometno disciplino pa so ne samo kazniv sami po sebi, ker ogrožajo javni promet vobče, lahko pa pomenijo za »vzgojitelja« tudi zelo drago tveganje, če se takim manevrom na cesti morebiti pridruži nezgoda. V takem primeru zadene vsa odgovornost ne morda lahkomiselnega pohajkovalca, temveč tistega prometnega udeleženca, ki je vpričo (ali zavoljo) njega zgubil živce, ga po desni prehitel in se potem letil še njegove »prevzgoje« na lastno plat, kar je posledično privedlo do karambola, škode in bolečin.

Sleherno sodišče bo v tem primeru vso krivdo naprtilo slednjemu, ki se je samopobudno lotil vzgoje sovražnika med vožnjo, pri tem pa sam kršil osnovne določbe, ki so z zapleti in naključji pripeljale do nesreče. Z enakimi izidi bi se nedvomno končale tudi morebitne pravde, koder bi utrpel kaj škode takšen nepridiprav, ki se po svoje vozari križem po svetu, če bi v tako nastali situaciji zadel kamorkoli ali pa bi v nadoma nastali nevarni situaciji reagiral na obe in prizadel sebi ali komu drugemu kakšno škodo. Vsa krivda bi spet zadela prevnetega zagovornika reda in discipline na cesti s prepričevanjem in dejanji na kraju samem.

N. A.

ROBERT VAN GULIK

62. nadaljevanje

Kitajsko zlato

»Ne! Čisto mlad je še po letih in službi, toda star pokvarjenec. Ime mu je Heou, dela pa kot pomožni tajnik na cesarskem sodišču. Je nečak velikega tajnika Heou Kouanga.«

Sodnik je prebledel.

»Pomožni tajnik Heou!« je vzkliknil. »Saj to je vendar eden mojih prijateljev!«

Wang je skomignil z rameni.

»Včasih se človek zmoti, ko izbira prijatelje. Heou je zelo nadarjen: z leti bi postal zelo ugledna osebnost. Na žalost pa uporablja sredstva, ki jih zakon prepoveduje in obsoja, da bi hitreje obogatel. Če ga odkrijejo, se prav nič ne pomišlja ubijati. Te lopovščine se je zlahka lotil, kajti imel je vse pogoje za to: stric mu je brez pridržkov pripovedoval, kaj se dogaja na finančnem ministrstvu, po drugi strani pa je kot pomožni tajnik cesarskega sodišča imel pregled nad vsemi dokumenti, ki so jih pošiljala provincijska sodišča. On je pravi kolovodja tolpe.«

Sodnik Ti si je z dlanjo prikril oči Zdaj je razumel, zakaj mu je Heou v paviljonu Veselja in žalosti tako vztrajno prigovarjal, naj se odreče službenemu mestu v Peng-laiju. Priklical si je v spomin proseči pogled mladega moža; njegova prijateljska čustva po vsem videzu niso bila hlinjena. Da ga vsaj to ne bi doletelo: komaj je postal sodnik v Peng-laiju, pa bo moral poslati prijatelja v smrt. Vse veselje nad doseženim uspehom ga je minilo. S tresočim se glasom je vprašal:

»Kako ste odkrili njegovo krivdo?«

»Vzvišeno nebo mi je naklonilo poseben dar za številke. Prav tej okoliščini se imam zahvaliti, da sem tako hitro napredoval. Pred časom sem odkril protislovne različnosti v izpisih, ki so jih pripravile službe, v katerih nadzorujejo tržišče z zlatom. Takoj sem pomislil na to, da prihaja v deželo zlato po nižji ceni, kot je uradno določena, pa sem začel preiskovati.«

»Moj pisar je bil najbrž Heoujev vohljač. Heou je vedel, da je moj brat sodnik v Peng-laiju, središču, skozi katero je dotekalo zlato na Kitajsko, pa je napačno sklepal, da delava z bratom družno, da bi gra razkrinkala. Resnici na ljubo bodi povedano, da mi je brat nekoč v pismu izrazil sum, češ ali in morda Peng-lai središče tihotapske mreže z zlatom, toda takrat še nisem bil odkril nedovoljenih manipulacij z zlatom in ta medla omemba ni bila v nobeni zvezi s preiskavo, ki sem jo pozneje začel.«

»Heou je kot mnogi drugi zločinci zagrešil usodno napako: takrat, ko se še nikomur in sanjalo, da je kakorkoli prizadet, je mislil, da so ga odkrili, in izgubil je glavo. Kouju je ukazal, naj spravi s poti mojega brata, osebno je ubil pisarja in iz osrednje zakladnice ukradel trideset zlatih palic, obeh zadnjih zločinov pa je s pomočjo svojega strica obtožil mene. Še preden so me prijeli, mi je uspelo pobegniti. Preoblekel sem se v pijanega Po Kaija in prišel sem, da bi razkrinkal Heouja, maščeval bratovo smrt in se opral obtožbe, ki mi je visela nad glavo.«

»Vaš prihod me je spravil v neprijeten položaj. Nisem vam mogel odkriti svoje prave osebnosti, kajti v tem primeru bi me bili takoj prijeli in pod vojaško stražo poslali v prestolnico. Zato sem se odločil, da bom z vami posredno sodeloval Ko sem se seznanil z vašima pribočnikoma, sem ju odpeljal na džunko z dekleti, da bi ju opozoril na Kim Sanga in korejsko kurtizano, o kateri sem sumil, da je član tolpe. Moje prizadevanje je bilo uspešno.«

»Wang je pomenljivo pogledal Tsiao Taia, ta pa je potisnil nos v skodelico za čaj, da bi zakril zadrego.

»Skušal sem ju usmeriti tudi proti budistični kliki, vendar pri tem nisem popolnoma uspel. Menihe sem sumil, da so vmešani v tihotapstvo z zlatom, ni mi pa uspelo dobiti v roke potrebnih dokazov Džunke z veselimi dekleti so bile udobno mesto, od koder je bilo mogoče nadzorovati tempelj Belega oblaka. Pogosto sem bil gost na njihovem krovu in ko sem nekoč videl dušebrižnika Tseu-hija prihuljeno odhajati iz templja, sem mu sledil do opuščenega svetišča. Žal je umrl, še preden sem ga mogel povprašati, kaj išče ondi.«

»Kim Sangu se je najbrž zazdelo, da sem preveč radoveden, zato je postal nezaupljiv Ko se je odločil, da bo na korejski barki ubil vaša pribočnika, je tudi mene spravil tja, da bi se me odkrižal istočasno kot onih dveh.«

Obrnil se je proti Ma Jongu in nadaljeval:

»Takoj na začetku pretepa so Kimovi prijatelji zagrešili napako. Prepričani, da bodo z menoj lahko obračunali, so se najprej vrgli na orjaka, kakršen ste vi. Ker sem dokaj spreten v rokovanju z nožem, sem izkoristil njihovo brezbrižnost do mene in zasadil svoj nož med lopatici silaku, ki vas je napadel od zadaj.«

»Rešili ste mi življenje!« je hvaležno vzkliknil Ma Jong.

»Poslednje besede, ki jih je izrekel Kim, so potrdile moj sum,« je nadaljeval Wang. »Takoj sem skočil v sampan, da bi spravil na varno svoje beležke in zapažanja o finančnih zlorabah Heouja. Prav nič mi ni bilo do tega, da bi jih našli Kimovi pajdaši, če bi jim padlo v glavo, da bi preiskali mojo sobo In ker je bil ‚Po Kai' zdaj sumljiv vsem, sem se preoblekel v popotnega meniha.«

»Po vsem vinu, ki smo ga skupaj zlili po grlu, bi nama vsaj z besedico lahko namignili, kako in kaj, preden ste izginili,« je zamrmral Ma Jong.

JUGOSLOVENSKI AEROTRANSPORT

JAT

razpored vzletov — TIMETABLE

obvešča cenjene potnike, da imajo od 1. aprila t. l. dalje letni vozni red,

po katerem bodo letela letala JAT na mednarodnih linijah iz BEOGRADA in ZAGREBA v:

MÜNCHEN	8-krat tedensko	
LONDON	6-krat tedensko	
RIM	6-krat tedensko	
ATENE	6-krat tedensko	
	PARIZ	5-krat tedensko
	FRANKFURT	5-krat tedensko
	ZÜRICH	5-krat tedensko
KOPENHAGEN	3-krat tedensko	
MOSKVO	3-krat tedensko	
	na DUNAJ	2-krat tedensko
	AMSTERDAM	2-krat tedensko
	PRAGO	2-krat tedensko
	MILANO	2-krat tedensko
	BENETKE	2-krat tedensko
	BERLIN	2-krat tedensko
	VARSAVO	2-krat tedensko
	SOFIJO	2-krat tedensko
	KAIRO	2-krat tedensko
	BEJRUT	2-krat tedensko
BUDIMPEŠTO	1-krat tedensko	
TUNIS	1-krat tedensko od 7. VI. 1967	
TRIPOLI	1-krat tedensko od 7. VI. 1967	
ISTANBUL	1-krat tedensko čas še predvidevajo	

Leti in neposredne linije iz Splita proti Gradcu, Zürichu, Pragi, Rimu, Varšavi in Frankfurtu.

V mednarodni promet so vključeni tudi aerodromi v Ljubljani, Dubrovniku in Splitu, od koder bo okrepljen promet med sezono z različnimi kraji v Evropi.

V vseh krajih, kamor letijo letala JAT, imajo potniki neposredne zveze za vse smeri na svetu na linijah drugih letalskih družb.

Podrobna pojasnila dobite v poslovalnicah JAT in potniških agencijah.

Še nekaj pomladanskih priporočil

Ali je na vozilu še kaj sledov ostalo od minule zime?

Kakor smo pisali še v zadnji ponedeljski številki, je treba vsako motorno vozilo vsaj enkrat letno — najugodnejši čas za to je pač začetek pomladi — temeljito pregledati in odstraniti z njega vse morebiti zaostale sledove zimskih nadleg in težav. Tak splošni napad na rjo in umazanijo se izplača z obilnimi obrestmi in še za daljši čas — saj vozilu samo s primerno nego in skrbnim vzdrževanjem podaljšujemo dobo trajanja nasploh. V nadaljnjem priobčujemo še nekaj pomladanskih priporočil s tem namenom.

Karoserija je kot prva izpostavljena neštetim mehaničnim vplivom: soncu z njegovimi ultra vijoličnimi žarki, toploti in mrazu, snegu in ledu pa tudi industrijskemu prahu. Čim več vode porabimo za snaženje karoserije, tem bolje bo očišćena. Z raznimi pralnimi sredstvi je treba biti previden, kajti mnoga med njimi za določene vrste lakov iz umetne smole niso primerna. Milí šamponi in milni kosmiči brez kislinskih ostankov so se obnesli v splošno zadovoljstvo.

Za pranje vozil navajamo tu še nekaj upoštevanja vrednih navodil. Nikoli ni priporočljivo prati vozil v vročini ali pod neposrednim vplivom sončnih žarkov niti po daljši vožnji, ko je motorni okov še segret. Zaprašene vnanjosti vozila ne otírajte nikoli suhe s suknom ali krpo! Drobni prašni delci razpraskajo površino laka. Po vsakem pranju je treba obvezno opraviti dve ali tri zavorne preskušnje, kajti pogostoma so potem zavore mokre in ne primejo.

Precej nezgod se dogaja prav zaradi opuščenja tega izredno pomembnega pravila Dalje ni dopustno jemati za čiščenje karoserije ali šip istega kosa usnja, kajti silikoni iz večine polirnih sredstev se vpijajo vanj in z zelo tankim filmom pokrivajo vse steklene površine. Ta emulzija se s časom razmaže in zaide nato tudi med liste otiralke na vetrobranu, tako da jo je pozneje mogoče odstranjevati samo z največjo težavo.

Če je bilo vozilo pred odstavitvijo temeljito »zamazano«, je treba najprej izpustiti iz motorja zaščitno olje proti koroziji. Stroju je treba nato doliti svežega olja, kolikor ga potrebuje po tovarniškem »receptu«. Če je bila baterija iztaknjena, je treba posebej paziti na čvrsto pritrditev s sponkami na polih, posebna maža naj ščiti priključke pred korozijo. Koristno je vrhu tega tudi, če se hladilni vodi doda nekaj zaščitnega sredstva proti rji in kotlovcu.

Posebnega pomena je dalje čiščenje voznega ogrodja. Curek vroče pare vdira pri pranju v vse reže in špranje prav tja do zadnjega kotička pri blatniku ter pri tem razmehča otrdele ter s soljo za posipanje pomešane delce umazanije. Konserviranje tako očiščenega ogrodja je praktično velikega pomena.

Ena poglavitnih faz med pomladanskim prirejanjem vozila za novo lepo sezono pa je prav gotovo natančen pregled vsega zavornega mehanizma. Luknjičave cevi je treba po vsej sili izmenjati, pa tudi samo navidezno nezarjavele zavorne vodnike je treba nadomestiti z novimi. Videz tukaj skoraj zmeraj vara: marsikdaj so notranje stene že načete od rje in so zato postale krhke in lomljive. Samo enkrat je treba zavoro pritegniti v sili — pa bo taka cev počila, posledice tega pa so lahko tudi nepopravljive.

To je še nekaj misli iz poglavja o pomladanskih prijemih skrbnega avtomobilista, ki mu je do tega, da ne bo že po prvih nekaj startih slabo razpoložen zaradi prevelike sezonske lagodnosti. Zgodba z rjo in umazanijo je približno taka kakor z najnevarnejšo boleznijo, ki lahko napade človeka — rakom. Če je voznik pravi čas opazil in začne preganjati, ji morebiti še lahko pride do živega. Če pa se mu to zlo zavrta pod svetlo lakirano pločevino in potem širi ter razraščа naprej, začne vozilo polagoma slabeti, dokler ne propade docela.

N. A.

ELLEN GLASGOW

To naše življenje

119. nadaljevanje

»Kaj pa je narobe z juho? Ali ste sploh večerjali?«

»Večerjala? Moj bog, ne! Nikar ne govori va o večerji!«

Kadil je. Vzela si je novo cigareto.

»Nekaj vam bom povedal,« je rekel. »Morda vas bo presenetilo, mlada ženska, toda vi sploh ne veste, kaj je težava. Če želite izvedeti, vas bom jaz naučil, kaj je težava.«

»Ne, hvala! Svoj obrok sem že dobila.«

Dež je padal v gostih nalivih, ki jih je upogibal močan veter. Ko so pljuski dežja udarjali ob okno, se ji je zdelo, da se drevesa in nebo in svet tam preko raztapljajo v vodo in plovejo daleč proč. Samo ena svetilka pod temačnim senčnikom je gorela; in Roy je v medlem soju motrila možakove poteze, kolikor jih je mogla videti. Plašen in občutljiv je, je pomislila; občutljiv kot otrok, ki se je bil opekel.

»Torej greste,« je rekla; »borit se greste v vojno, ki je morda sploh ne bo.«

Zahihital se je brez veselja v glasu.

»Toda bo.«

V njegovi ohlapni drži in nejasnem profilu je nekaj zapuščenega, je pomislila, kot da je tudi njega življenje odbilo. Sreča se ga je morda dotaknila in ga nato odvrgla. Še eden izmed razdedinjenih, si je rekla Roy. Bolj je nesrečen kot jaz...

»Ali veste, kaj je z nami narobe?« je odsekano vprašal. »Predvsem se nikoli ne bi smeli naučiti misliti, ne brati in ne pisati, čeprav to zadnje ni tako pomembno. Premalo preprosti smo. In tako delamo nesrečo samo zato, ker nismo takšni, kot je večina ljudi.«

»Četudi imate prav, mora nekje biti neki prostor za ljudi, kot smo mi.«

»Ni ga, razen morda na bojišču; in tam se lahko pustimo samo ubiti.«

Zamerljivo se je zasmejala.

»Za ženske ni niti bojišča. Samo materinsko skrbništvo.«

»Vas ne moti, če govorim?«

»Ne, ne moti me. Ali ste me zato nagovorili? Gotovo sem bila videti kot utopljena podgana.« Spodvila si je noge in se naslonila na mehko naslanjalo zofe.

»Saj smo bili vsi videti kot podgane, ko smo se stiskali skupaj.«

»Lahko bi nagovorili koga drugega.«

»Na izbiro sem imel moža, ki je kašljal, in vas. Na zaljubljenca nisem mogel računati. Zaljubljenci so vsi bolj ali manj nori.«

»Ali niste morda tudi vi malo nori?«

»Več kot malo. Nor sem bil na neko dekle v Severni Carolini...«

»Nikar mi ne povejte. Sita sem čustev drugih ljudi. Če je še kje kakšna ženska, ki je spravila moškega v obup, sem jaz tisto živo bitje, ki noče slišati niti besedice o njej.«

Zastrmel se je vanjo, nato pa se je spomnil in odvrnil iznakaženo stran obraza od nje.

»Srečo sem imel,« je rekel, »da sem ogovoril vas. Lahko bi bil naletel na — no, na kakšnega tepca.«

»Tudi jaz bi bila lahko,« je odgovorila lahkotno. »Kaj ste že pravili?«

»Ali ste prepričani, da niste zaspani?«

»Nisem zaspana, pa tudi budna nisem. Nič nisem. Niste mi še povedali, zakaj se vračate.«

»Ne vem. Nekaj me vleče tja. Mojega starega očeta so ubili v Južni Afriki. Moj oče, kljub temu, da v življenju ni uspel, ni bil strahopetec. Mislim, da vsi hodimo po neki psihološki sledi. Nekaj v nas nam kaže pot, mi pa se po njej slepo spotikamo... Toda, ali vas res ne dolgočasim?«

»Ne, ne dolgočasite me.« Ničesar nimava kar bi lahko dala drug drugemu, je pomislila, ničesar, razen trenutka sočutja. Tujca sva, ki sva prišla vsak z druge strani sveta in se za hip ustavila, ko sva se srečala na križišču dveh praznih cesta. Nikoli ne bosta vedela več drug o drugem, kot vesta roki, ki sta se dotaknili druga druge in se spet razklenili.

Nenadoma se je začela histerično smejati Vse to, si je rekla, je del moje vsakdanje usode. Lahko bi me bili umorili. Lahko bi bila padla med tatove — ali pa še slabše. Namesto tega pa sem srečala spodobnega fanta ob priložnosti, ki bi ji lahko rekli skorajda konvencionalna. Pripeljal me je, ne v nedostojno hišo, ampak v prijetno srednjerazredno stanovanje. Na sebi imam navadno bombažasto pižamo spoštovane gospe, ki ji pravijo Mary ki ne pije whyskija in ki očitno ne uporablja pudra ali ličil za ustnice. In popila sem kozarček konjaka, ki mi ga je fant prinesel iz omarice za zdravila. Mislim, da se je težko ogniti dostojnim ljudem, si je rekla. Svet jih je poln...

Potem je na njeno presenečenje mož odložil pipo in si pokril obraz z rokami.

»Izgubljen sem,« je rekel s pridušenim glasom. »Popolnoma izgubljen sem...«

Ali je malo nor ali pa tako odkritosrčen? Roy je potlačila odpor v sebi in se nagnila k njemu.

»Rada bi vam pomagala... Pa niti sebi ne morem pomagati!«

Usmiljenje lahko živi dalje, to je vedela. Usmiljenje te lahko počasi izmuči. Toda z usmiljenjem je opravila.

Na oknu je zatrepetal zastor. Slišala je šumenje dreves in videla, kako veter zanaša dež v temo.

Skozi nalive vetra in vode se je zasvetila cestna svetilka, izginila in se nato spet prikazala. Ali dežuje v Canterburyju? se je vprašala. Ali dežuje v Londonu in Parizu, medtem ko svet čaka na ukazujoči glas v radiu ali tresk bombe?

Na glas je rekla:

»Prejšnji teden je bilo vroče in jutri bo morda spet tako.« Potem pa zasoplo: »Ali nimate nikogar, ki bi vam bil blizu? Morate imeti koga, ki ga imate radi...«

Vzdignil je glavo.

»Samo mater. Odkar je pred tremi leti umrla, me je nosilo naokrog.«

»In vaš oče je tudi mrtev?«

»Zapustil naju je, ko sem bil še majhen. Po tisti nesreči mati ni bila več takšna kot je bila poprej, in oče se je naveličal. Slikar je bil. Odšel je živet v umetniški del v Parizu. Nikoli več ga nisem videl Mati je skrbela zame, dokler nisem bil dovolj velik za v šolo. Delala je, da sva se lahko preživljala. Nisem še videl človeka, ki bi delal trše kot ona, podnevi in ponoči.

HUDA URA ZA HUMPHREYA — Ko je včeraj ameriški podpredsednik Humphrey obiskal spomenik neznanemu junaku v Bruslju, se je nanj usula ploha jajc, gnilega sadja in stekleniček z barvo. Na ulici pa so pred njegov avto vrgli posodo z gorečim bencinom. Na sliki: policija v boju z demonstranti. Telefoto: UPI

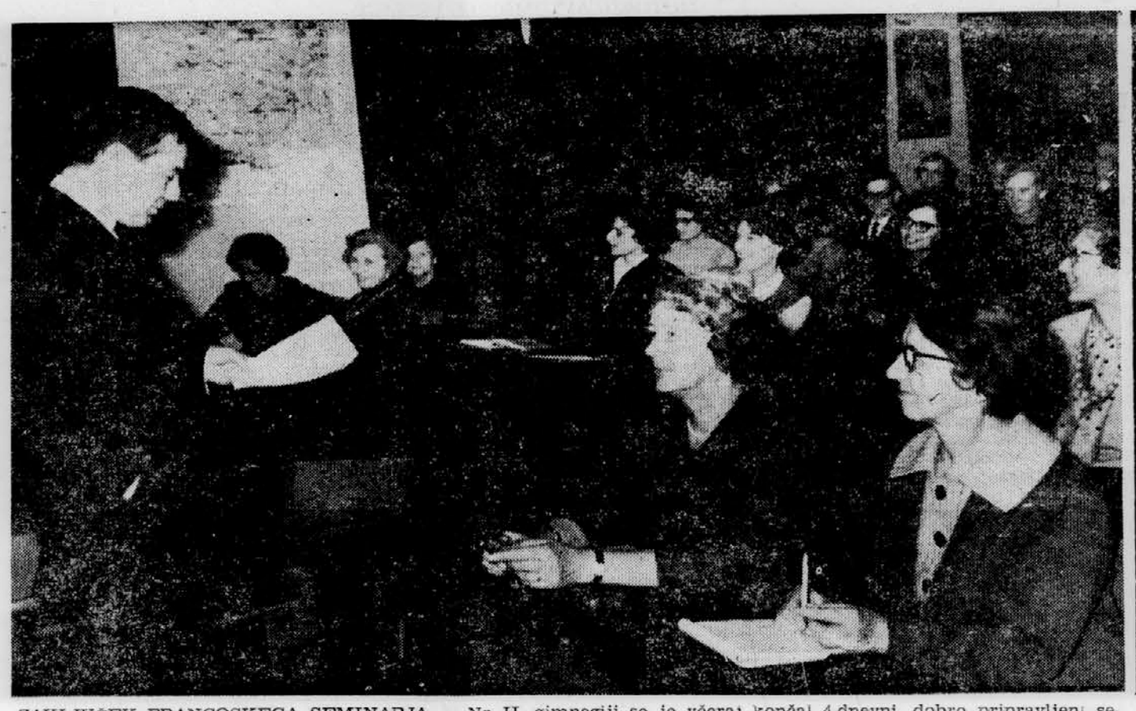

ZAKLJUČEK FRANCOSKEGA SEMINARJA — Na II. gimnaziji se je včeraj končal 4-dnevni, dobro pripravljeni seminar za strokovno izpopolnitev profesorjev francoščine iz vse Slovenije. Zaključni predavanji sta imela direktor francoskega inštituta iz Zagreba Alain Caron na temo »Tehnika v romanu Alberta Camusa Tujec« in svetnik za kulturo francoskega veleposlaništva v Beogradu Michel Sciama, ki je govoril o francoskih impresionistih. Na sliki: Med predavanjem Michela Sciamaja. Foto: Šelhaus

PRVA PESEM EVROPE — BRITANSKA — Na 11. festivalu »Grand Prix Eurovision«, ki se je predsinočnjim končal na Dunaju, je zmagala Angležinja Sandy Show (zgoraj) s pesmijo »Puppet on the String«, medtem ko je bil Lado Leskovar osmi (spodaj). Foto: Šelhaus

Nadaljevanje s prve strani

Volitve v zvezno skupščino

Staro mesto: gospodarski zbor Petar Zečević, prosvetnokulturni Velibor Gligorić, socialnozdravstveni Slavka Morić-Petrović, organizacijsko politični dr. Tonija Oreščanin, kandidat za zvezni zbor Milan Rajačić; Beograd III-Gvožđovac: gospodarski zbor inž. Dimitrije Sredojević, prosvetnokulturni dr. Milorad Mladjenović, socialnozdravstveni dr. Aleksije Milosavljević, organizacijskopolitični Branislav Nedeljković, kandidat za zvezni zbor Mihajlo Švabić; Arandjelovac: gospodarski zbor Radomir Blagojević, prosvetnokulturni Dragoslav Djurić, socialnozdravstveni dr. Miomir Jovanović, organizacijskopolitični Radiša Pavličević, kandidat za zvezni zbor Dušan Petrović-Šane; Kragujevac: gospodarski zbor Radiša Kuzmić, prosvetnokulturni Živorad Marković, socialnozdravstveni dr. Milivoje Miličević, organizacijskopolitični Stevo Rauš, kandidati za zvezni zbor Vitomir Petrović, Rasisav Nedeljković-Raja in Vladeta Jaksimović-Kum.

Titovo Užice: gospodarski zbor Vlajko Brkovič, prosvetnokulturni Milena Penezić, socialnozdravstveni dr. Nikola Šamenković, organizacijskopolitični Petar Antonijević, kandidat za zvezni zbor Miljan Neoričić, Lazarevac: gospodarski zbor Dušan Jovanović, prosvetnokulturni Lepa Perović, socialnozdravstveni dr. Zagorka Dugalić, organizacijskopolitični Svetislav Uskoković, kandidati za zvezni zbor Miodrag Mandić, Radivoje Jovanović, Živote Negić, Rozomir Popović in Sreten Čitaković; Šabac: gospodarski zbor Ranko Maksić, prosvetnokulturni Ljubomir Savić, socialnozdravstveni dr. Radmilo Tomić, organizacijskopolitični Danilo Bakić, kandidata za zvezni zbor Vladan Bojanić in Dragoslav Parmaković, Negotin: gospodarski zbor Toma Kaludjerović, prosvetnokulturni Nikola Račić, socialnozdravstveni dr. Sibin Ilić, organizacijsko politični Jovan Ninić, kandidat za zvezni zbor Mihajlo Turtić, Kikinda: gospodarski zbor Ištvan Berdal, prosvetnokulturni Magda Njirati, socialnozdravstveni dr. Ljubiša Drmončić, organizacijskopolitični Svetozar Miladinov, kandidat za zvezni zbor Toma Granfil, Kosovska Mitrovica: gospodarski zbor Galip Badivuku, kulturnoprosvetni Dragomir Cvetnić, socialnozdravstveni Božo Čolaković, organizacijskopolitični Ferat Zumberaj, kandidat za zvezni zbor Ali Šukrija, Peč: gospodarski zbor Audi Bakali, prosvetnokulturni Desim Bokši, socialnozdravstveni Milorad Vučetić, organizacijskopolitični Mehmed Soši, kandidat za zvezni zbor Branislav Škemberović.

To so dokončni rezultati iz drugih republik, ki smo jih prejeli do zaključka prve izdaje »Dela«. Ostale rezultate objavljamo v naslednjih izdajah.

Iz včerajšnje zadnje izdaje

Nikezić: večina v Evropi za nove poti sodelovanja

Državni sekretar po vrnitvi iz Belgije: pogovori so bili odkriti in konstruktivni

BEOGRAD, 8. apr. (Tanjug) — Državni sekretar za zunanje zadeve Marko Nikezić je izjavil: »Belgijska vlada meni, da so se razmere v Evropi izboljšale in da je večina evropskih dežel, zahodnih in socialističnih, za utrditev miru, za utiranje novih poti sodelovanja. Mi se s tako oceno strinjamo. V Bruslju smo poudarili, da je naša dežela zastopala politiko pomirjanja tudi v najtežjih letih hladne vojne, in je zato toliko bolj pripravljena delovati v tem smislu tudi danes.«

Državni sekretar Nikezić je to dejal po vrnitvi s štiridnevnega uradnega obiska v Belgiji, kamor ga je bil povabil belgijski zunanji minister Pierre Harmel.

V pogovoru z novinarji tiska in RTV je Nikezić rekel, da sta z belgijskim zunanjim ministrom izmenjala mnenja tudi o vprašanjih, ki so povezana s skorajšnjim jubilarnim zasedanjem ekonomske okmisije OZN za Evropo. Pogovarjala sta se med drugim o osnutku deklaracije, ki ga bo Jugoslavija predlagala temu zasedanju. »Prepričani smo,« je dejal Nikezić, »da bo združitev naših in belgijskih zamisli z vsemi drugimi, ki jih pripravljajo za to zasedanje, ustvarila nekaj opredelitev za nadaljnjo dejavnost v tej komisiji, a tudi sicer.«

Nikezić je izjavil, da je šlo v Bruslju prav tako za druga vprašanja: za politično sodelovanje med evropskimi deželami, za vprašanja varnosti, za nemško vprašanje in tako naprej. Kar zadeva nemško vprašanje, je rekel Nikezić, ima bilgijska vlada lastno mnenje — pa tudi mi smo orisali svoje mnenje in izkušnje. Glede napovedane politike zahodnonemške koalicijske vlade še vedno nimamo vtisa, da bi se uresničevala v praksi. Znano je, da je bil prestavnik bonske vlade pred kratkim v Beogradu. Ob tej priložnosti je bilo domenjeno, naj bi ostali v stiku in naj bi imeli tudi nekaj konkretnih razgovorov. Toda pri tem gre predvsem za tekoča vprašanja, o katerih smo razpravljali tudi z vladama Erharda in Adenauerja, tako da kake nove kvalitete pri tem dejansko ni.

Državni sekretar je nadalje dejal, da so se bruseljski pogovori nanašali tudi na vprašanja v zvezi s političnim dogajanjem v Afriki in Aziji.

»Povsem razumljivo je,« je dejal Nikezić, »da imamo vsak svojo politiko in zgrajena stališča. Vzajemno smo se obvestili o tem. Ta stališča in mnenja se ne ujemajo zmerom. V zvezi z Vietnamom smo razložili naša znana stališča — da gre tu za neposredno vmešavanje in agresijo in da bi bilo treba prekiniti bombardiranje ter preiti k pogajanjem. Tudi Belgija meni, da je treba preiti k pogajanjem med vsemi silami, ki so angažirane v vietnamskem spopadu.«

Državni sekretar je ob vprašanjih evropskega sodelovanja v okviru skupine devetih in v akciji na ravni parlamentov izjavil, da sta to dobri pobudi, ki v sedanjem trenutku terjata mnogo strpnosti in razumevanja.

Nato je Nikezić obvestil novestil novinarje, da sta ob vprašanjih v zvezi z neposrednim belgijsko-jugoslovanskim sodelovanjem obe strani ugotovili, da kulturno sodelovanje zadovoljuje in da se razvijajo tudi gospodarski stiki, vendar pa ob slednjem obstaja še veliko neizrabljenih možnosti. Državni sekretar je dejal, da gospodarsko sodelovanje ne zadovoljuje in da je belgijska stran tokrat obveščena o tem. Jugoslovanski nakupi v Belgiji precej presegajo naš izvoz tja. Spričo razvitosti tega tržišča in možnosti same Belgije bi bila trgovinska menjava lahko občutno večja. Marko Nikezić je pripomnil, da je lani obiskalo Jugoslavijo 100.000 belgijskih turistov, in izrazil upanje, da bo pri turizmu sodelovanje v prihodnjih letih še napredovalo. To lahko delno nadomesti primanjkljaj v naši trgovinski menjavi s to deželo.

Naposled je Marko Nikezić še dodal, da so bruseljski razgovori potekli v prijateljskem vzdušju, odkrito in konstruktivno. V tem oziru se je jugoslovansko pričakovanje docela uresničilo.

Skupno sporočilo o bivanju državnega sekretarja Nikezića v Belgiji in o njegovih razgovorih z zunanjim ministrom Harmelom bodo objavili v Beogradu in Bruslju jutri.

Potres v Taškentu

TAŠKENT, 9. apr. (TASS). Nocoj ob 19,37 po krajevnem času so čutili v Taškentu potres 6. stopnje. Spremljalo ga je močno bobnenje. Središče potresa je bilo sredi mesta.

Neurje na Siciliji

PALERMO, 9. apr. (AP). Sicilijo je zajel danes močan veter »široko«, ki je pihal s hitrostjo 120 km na uro. Podiral je drevje in ker je temperatura na Siciliji narasla na 32 stopinj, se je sprehajalo na morski obali okrog Palerma na stotine domačinov in turistov, ki so se v letošnjem letu tudi prvikrat kopali.

Največja ladja v Bakru

BAKAR, 9. apr. (Tanjug). V novo luko za pretovarjanje razsutega tovora v Bakru pri Reki je priplula sinoči 72.500 tonska švedska tovorna ladja »Nikkala«, največja ladja, kar jih je doslej priplulo v jadranska pristanišča. Pripeljala je 71.500 ton železne rude, del kontigenta 400.000 ton, ki so ga kupile v Braziliji avstrijske jeklarne Voest iz Linza.

Celje: razvojni program

Občinska skupščina je sprejela družbeni plan razvoja do leta 1970

CELJE, 9. apr. — Skupščina občine Celje je dopoldne po opravljenih volitvah poslancev v specializirana republiške zbore skupščine SRS in posredno v republiški zbor sprejela še družbeni plan razvoja celjske občine do 1970. leta. O tem razvojnem programu je tekla javna razprava v občini dobre štiri mesece, nazadnje tudi na zborih volivcev. Tako so imeli občani dovolj možnosti za dajanje pripomb in predlogov k osnutku programa. Posebej so o razvojnem programu razpravljali tudi vsi sveti pri občinski skupščini.

Osnovni srednjeročni dogovor sloni na politiki gospodarske reforme in je po sodbi skupščine realen. Tako naj bi do leta 1970 narodni dohodek v občini naraščal letno povprečno za 8,5% ter bi dosegel leta 1980 1,298.000 SD dohodka na prebivalca ali za 40,5% več kot je znašal predlani. Proizvodnja v industriji naj bi naraščala za 6,5%, s čimer bi v glavnem dosegli predvideno povečanje družbenega proizvoda. V tem obdobju naj bi določene investicije opravili intenzivneje, tako da bi čim hitreje dale ustrezne učinke. Produktivnost naj bi porasla za približno 7 do 8% in v odvisnosti od nje tudi osebni dohodki.

V razpravi na današnji seji so o razvojnem programu predlagali med drugim, naj bi trgovino obravnavali kot posebno gospodarsko panogo, predvsem kar zadeva grosistično dejavnost v občini, ki vendarle prispeva 64 milijard SD prometa k skupnemu trgovskemu prometu 100 milijard SD. Poleg tega je bilo v razpravi poudarjeno, naj bi pri regionalnem planiranju v bodoče bolj upoštevali mesto in vlogo nekaterih celjskih kulturnih institucij.

F. K.

Resolucija o razvoju Maribora

MARIBOR, 9. apr. — Po opravljenih volitvah republiških in zveznih poslancev je danes začasna skupščina občine Maribor sprejela resolucijo o usmeritvi razvoja občine Maribor v letu 1967. Sklenili so, naj svet za šolstvo prouči možnost izdelave tipskih načrtov za različne zmogljivosti otroških vzgojno varstvenih ustanov.

Na današnji seji sprejeti odlok o priznavalninah določa, da je priznavalnina materialno priznanje družbe udeležencem NOV, udeležencem španske državljanske vojne in borcem za severno mejo, ki jim je priznana spomenica 1918-19.

M. K.

Sekou Touré bo obiskal ZAR

KAIRO, 9. apr. (MENA). Iz virov gvinejske delegacije na malem afriškem vrhu prihaja vest, da bo predsednik Gvineje Sekou Touré v »prihodnjih nekaj tednih« obiskal Kairo. Predsednik Sekou Touré se ni mogel udeležiti sestanka šefov petih afriških dežel, ki je potekal v Kairu od 3. do 5. aprila.

Silovito trčenje na avtocesti

Avtomobilska nesreča pri Šmarju: šest ljudi hudo ranjenih

LJUBLJANA, 9. aprila. — Deset minut čez tri popoldne je, ko prituli po Dolenjski cesti proti mestu prvi rešilni avtomobil. Za petami mu je drugi. Tretji hiti iz mesta tik za nami.

»Huda nesreča na avtocesti pri Šmarju,« se je oglasilo iz telefona nekaj minut poprej.

Nekaj sto metrov potem, ko se odcepi z avtoceste cesta proti Kočevju, prekrijejo cestišče črepinje. Kup zijal ob cesti, še več na levi pod cesto. Ob asfaltnem traku čepi kup zvite sive pločevine, ki je bila do nedavnega Renault Lj 61-44.

Tudi od svetlega fička pod cesto ni ostalo kaj dosti več. Oba avtomobila sta skoraj povsem uničena.

»Kako se je zgodilo?«

Eden od miličnikov vrti v roki šofersko dovoljenje. V njem je ime šoferja: Ivan Selan, Vrhnika, Ljubljanska cesta 15. S sopotnico sta vozila mimo Šmarja, ko je Renaultu nenadoma razneslo eno od gum. Katero, ta hip še ni moč ugotoviti. Avtomobil je zaneslo sem in tja po cestišču, potem pa je silovito trčil v fička iz Zagreba, ki mu je prihajal nasproti. V vozilu z registrsko tablico Zg 287-85 je sedel Željko Burić z ženo Jeleno, sinom in hčerko.

Vsi trije hudo poškodovani moški so že na poti v bolnišnico. V travi ob cesti slonita obe ponesrečenki iz Zagreba: mati in hči. Kljub hudim zlomom, ranam in udarninam sta pri zavesti.

Vprašanje kar noče iz ust, a treba je: »Se spominjate? Kako se je zgodilo?«

Mati odkima: »Ničesar ne vem, ničesar.« Potem se za hip zave hči: »Vozili smo, ne vem koliko na uro, ko je nenadoma zaplesal pred nami avtomobil. Zanašalo ga je z leve v desno in nazaj, tik pred nami pa ga je zavrtelo okoli in okoli in treščili smo. Potem se ne spominjam ničesar več . . .«

Tretja ženska leži na nosilih nekaj metrov nižje: Sopotnica voznika v sivem Renaultu je. Rezki stoki parajo ušesa. Čeprav je več kot očitno, da je v kritičnem stanju, se vrti okrog nje gručica dobronamernih zijal in ji hoče na vsak način pomagati.

Kriki so vse ostrejši.

Prizor, ki te spravlja ob živce — in ki je na naših cestah kljub opozorilom strokovnjakov takorekoč vsakdanji: Namesto, da bi pustili ponesrečenca pri miru, dokler ne pridejo usposobljeni reševalci, mu ljudje z nestrokovno pomočjo stanje le še poslabšujejo.

Koliko opominov bo še potrebno, preden bodo razumeli?

Končno je tu tretji rešilec in za njim še četrti.

Miličniki merijo sledove gum. Kaže, da bo treba napisati v poročilo žalostno resnico: Krivec naključje.

BERNARDA RAKOVEC

Nesreče v minulem tednu

24 nesreč zaradi alkohola

Med žrtvami to pot največ pešcev

LJUBLJANA, 9. apr. Na cestah v naši republiki se je v minulem tednu zgodilo 168 prometnih nesreč, ki so zahtevale življenja štirih pešcev, mopedista in sopotnice v osebnem avtomobilu ter avtomobilista. Šest ljudi je zaradi hudih poškodb umrlo že na kraju nesreče, eden pa po treh dneh v bolnišnici. Kar tri smrtne nesreče so se zgodile zaradi neprevidne hoje čez cesto, dvema je botrovalo izsiljevanje prednosti, po ena pa se je zgodila zaradi nepravilnega prehitevanja in prehitre vožnje.

V dneh od 1. do 8. aprila je bilo v nesrečah 59 ljudi hudo ranjenih, 42 pa laže. Na vozilih in tovoru je bilo za nekaj manj kot 658 tisoč N dinarjev škode.

Avtomobilisti so tudi v minulih sedmih dneh povzročili največ prometnih nesreč, to je 112, pešci so krivi za 22 nezgod, 3 manj so povzročili motoristi in mopedisti, kolesarji pa so krivci 7 nezgod.

Graje vredno je, da moramo tudi tokrat med vzroki prometnih nesreč na prvem mestu napisati vinjenost, ki je botrovala kar 24 nesrečam, prehitra vožnja se je 19-krat tragično končala, zaradi izsiljevanja prednosti je bilo 16 nesreč, 14 se jih je zgodilo pri nepravilnem prehitevanju, šoferji, ki so vozili po levi strani ali po sredi ceste so zakrivili 11 nesreč, prav toliko pa jih je bilo zaradi vožnje v prekratki varnostni razdalji. Za krmilo pa pogosto radi sedejo »šoferji«, ki nimajo vozniškega izpita in z neizkušeno vožnjo mnogokrat povzročijo nesreče; v minulem tednu so taki vozniki povzročili 7 nesreč.

Na ljubljanskem prometnem območju se je zgodilo 63 nesreč, to je trikrat toliko kot na mariborskem; na celjskem in novogoriškem jih je bilo po 15, na koperskem 29, na kranjskem 9 in na murskosoboškem 7.

Letos je bilo v Sloveniji že 2121 prometnih nesreč, ki so zahtevale 71 človeških življenj. Hudo ranjenih je bilo 669 ljudi, lažje poškodbe pa je dobilo 624 ponesrečencev.

Domicil belokranjskemu odredu

SEMIČ, 9. apr. — Takoj po končanih volilnih sejah so se odborniki občinskih skupščin Črnomelj in Metlika zbrali v dvorani prosvetnega doma »Jože Mihelčič« v Semiču na skupno sejo, na kateri so sprejeli sklep o podelitvi domicila belokranjskemu odredu. Sklep obeh skupščin je prebral predsednik občinske skupščine Črnomelj ing. Rado Dvoršak, ter izročil planinsko plaketo predstavniku odreda Francu Koširju-Pavletu. Razen odbornikov obeh skupščin in nekaterih poslancev so se svečane podelitve domicila udeležili številni borci belokranjskega odreda, prisostvoval jim je tudi predsednik republiškega združenja borcev NOV Franc Leskošek-Luka. V obrazložitvi sklepa o podelitvi domicila so naglasili, da je bil belokranjski odred vse od ustanovitve v juniju 1942 šola partizanskih borcev in komandnega kadra, zlasti po italijanski kapitulaciji pa hkrati tudi glavni čuvar osvobojenega ozemlja partizanske Bele Krajine. -r.

Ofenziva proti gverilcem v Boliviji

RIO DE JANEIRO, 9. apr. (Tanjug). Poveljnik bolivijske vojske general Alfredo Ovando je izjavil, da so vladne čete v močni ofenzivi odstranile glavna žarišča odpora na jugu dežele. Pripomnil je, da so ostala še »žarišča odpora, ki so nepomembna«.

ZDA so uradno zanikale vest, da so uporabile lastne vojaške sile v bolivijskem spopadu. Washington je tudi zanikal vest, da bi bili v teh bojih uporabili ameriške zažigalne bombe, ne zanika pa dobave drugega orožja Boliviji in sodelovanje ameriških inštruktorjev v teh operacijah.

Nesreča zaradi neprevidnosti

TRŽIČ, 9. apr. — Danes nekaj pred 2. uro ponoči se je zgodila huda prometna nesreča na Cesti JLA v Tržiču. Voznik osebnega avtomobila s kranjsko registracijo dr. Andrej Robič je nenadoma pred seboj opazil pešca, 22-letnega Janeza Jekovca. Ta je iznenada stopil na sredo ceste tako nesrečno, da je zaprl pot avtu, ki ga je zadel in zbil po tleh. Pošec je pri padcu in od udarca dobil hude poškodbe.

Ponesrečenec podlegel poškodbam

NOVA GORICA, 9. apr. — V šempeterski bolnišnici je včeraj dopoldne umrl 21-letni Bogdan Vodopivec, ki se je hudo ponesrečil pred štirimi dnevi.

Na ovinku ga je zaneslo

NOVA GORICA, 9. apr. — Na podgoriškem klancu nad Podnanosom sta včeraj trčila osebni avtomobil, ki ga je vozil Franc Marčun in poltovornjak, ki ga je šofiral Drago Milinović. Marčun je vozil prehitro in ga je na ostrem ovinku zaneslo na levo tako, da se je precej močno zaletel v poltovornjak, ki mu je pripeljal nasproti pravilno po desni strani ceste. Pri trčenju sta bila Marčun in žena Ivanka hudo ranjena po glavi in so ju odpeljali v ljubljansko bolnišnico. Laže ranjen je bil sopotnik v poltovornjaku 25-letni Adel Čevšević, ki je dobil prvo pomoč v bolnišnici v Postojni. Vozili sta precej razbiti, saj so škodo ocenili na približno 12 tisoč N dinarjev. Zaradi nesreče je bil promet ustavljen za približno četrt ure.

Telegrami

RADAKRIŠNAN NE BO PONOVNO KANDIDIRAL — NEW DELHI. Predsednik Indije Sarvapali Radakrišnan, star 78 let, je nocoj izjavil, da ne bo ponovno kandidiral za predsednika republike. Kongresna stranka še ni predložila svojega kandidata za predsednika republike, opozicija pa je sporočila, da je predsednik vrhovnega sodišča Subha Rao privolil, da bo njen kandidat.

NAČRT JUGOSLOVANSKO-MADŽARSKEGA SODELOVANJA V TURIZMU — BUDIMPEŠTA. Včeraj so v Budimpešti podpisali načrt jugoslovansko-madžarskega sodelovanja na področju turizma za letošnje leto. Načrt predvideva večje sodelovanje vseh faktorjev v mednarodnem turističnem prometu in v skupnih akcijah mednarodnega pomena.

KONGRES MEDNARODNE ZVEZE ŠTUDENTOV — ULAN BATOR. V Ulan Batoru je bil včeraj končan 9. kongres mednarodne zveze študentov. Za njenega predsednika so ponovno izvolili predstavnika Češkoslovaške Zbineka Vokroublickega, za generalnega sekretarja pa predstavnika Iraka Nuri Abdul Razaka

SRDIT SPOPAD MED ČRNCI IN POLICIJO — NASHVILLE. V soboto zvečer je prišlo v Nashvillu v Tennesseeju do srditega spopada med črnci in policijo, in sicer po aretaciji nekega študenta črnske univerze »Fisk«.

IZSTRELITEV RAKETE — STOCKHOLM. Iz baze Koruna v severni Švedski so zahodnonemški znanstveniki v soboto zvečer uspešno izstrelili raketo »Nike-Apache«, ki naj bi pomagala proučevati kozmično žarčenje.

PROUČEVANJE VEDE O VESOLJU IN ELEKTRONIKI

KLAUSOVA IZJAVA — DUNAJ. Zvezni kancler dr. Josef Klaus je po avstrijskem radiu izjavil, da se Avstrija zavzema za miroljubno koeksistenco in sodelovanje z narodi, ki imajo različne družbene sisteme. Govoreč o pogovorih, ki jih je imel nedavno s sovjetskimi voditelji, je dr. Klaus rekel, da je imel v Moskvi »zelo odprto izmenjavo mnenj.«

Pa še to:

ODBORNIKOV BUMERANG — Prvi sklic kandidacijskega zbora volivcev v Tribučah pri Črnomlju ni bil sklepčen. Odbornik je za to dolžil občinski odbor SZDL, češ da za ta sklic ni poslal vabil. Ko so iskali zavitek z vabili, ki so ga pravočasno poslali iz Črnomlja, so ga našli — pri odborniku na domu. In še odprt je bil. Za drugi sklic so vabila raznesli šolski otroci in zbor je bil sklepčen.

Vreme 9. aprila 1967 ob 13. uri

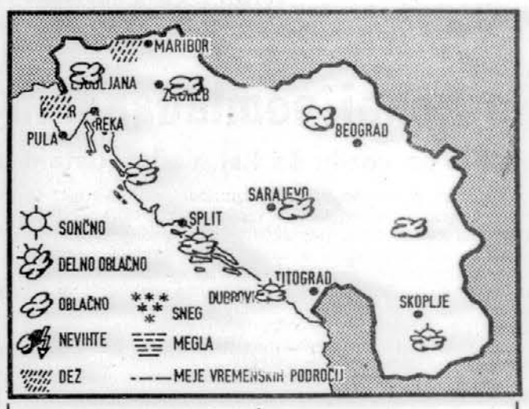

Temperatura

	ob 07	13
Ljubljana	4	14
Planica	1	13
Brnik	4	15
Maribor	6	14
Slovenj Gradec	5	14
Celje	4	—
Novo mesto	6	13
Koper	13	16
Kredarica	—1	—0
Reka	15	20
Pulj	14	17
Split	—	19
Dubrovnik	17	20
Zagreb	8	13
Beograd	17	26
Sarajevo	14	21
Titograd	11	21
Skopje	9	25
Celovec	0	12
Gradec	6	9
Dunaj	9	15
Milano	9	9
Genova	9	10
München	7	14
Zürich	4	11
Benetke	—	14

Prognoza

VREMENSKA SLIKA:

Nad zahodno Evropo je jedro nizkega zračnega pritiska. Njegove frontalne motnje se umikajo na vzhod. Ob jugozahodnih vetrovih doteka nad naše kraje topel in vlažen zrak.

NAPOVED:

SLOVENIJA:

Ponoči in jutri bo pretežno oblačno vreme, vmes zlasti v zahodni Sloveniji padavine. Nočne temperature od 2 do 6, v Primorju 9 stopinj, najvišje dnevne okoli 10, v Primorju 10 stopinj C.

JUGOSLAVIJA:

Zmerno oblačno in toplo vreme, v zahodnih krajih države bo pretežno oblačno in vmes manjše padavine.

Dr. Aleksander Bajt
O INFLACIJI PO REFORMI

Alenka Glazer
UMRLA JE CANKARJEVA GOSPA JUDIT

nr naši razgledi

ŽE V PRODAJI
pri vašem prodajalcu časopisov

nr razgledi po svetu

Rdeča knjižica
MISLI MAO-CE TUNGA

I. ZVEZNA NOGOMETNA LIGA

C. zvezda : Olimpija 5:1 (1:1)
Sarajevo : Zagreb 2:3 (1:1)
Rijeka : Radnički 3:1 (1:0)
Beograd : Hajduk 0:0
Vojvodina : Partizan – nočna tekma
Vardar : Željezničar 2:0 (0:0)
Dinamo : Sutjeska 3:0 (0:0)
Čelik : Velež 1:1 (1:1)

1. Sarajevo	21	13	5	3	34:18	31
2. Dinamo	21	10	8	3	28:14	28
3. Partizan	20	11	5	4	35:16	27
4. C. zvezda	21	10	6	5	42:33	26
5. Hajduk	21	9	6	6	30:17	24
6. Vojvodina	20	8	7	5	26:23	23
7. Vardar	26	9	3	9	31:32	21
8. Velež	21	6	8	7	23:23	20
9. Radnički	21	9	2	10	23:25	20
10. Željezničar	21	9	2	10	24:30	20
11. Zagreb	21	7	5	9	27:38	19
12. Rijeka	21	5	7	9	22:27	17
13. Beograd	21	5	6	10	21:23	16
14. Sutjeska	21	5	5	11	18:39	15
15. Olimpija	21	5	4	12	21:33	14
16. Čelik	21	4	5	12	13:27	9

PARI PRIHODNJEGA KOLA: Olimpija — Beograd, Zagreb — C. zvezda, Radnički — Sarajevo, Velež — Rijeka, Hajduk — Vojvodina, Partizan — Vardar, Željezničar — Dinamo, Sutjeska — Čelik.

II. ZVEZNA LIGA – ZAHOD

Osijek : Bosna 4:0 (1:0)
Trešnjevka : Sloboda 0:3 (0:2)
Rudar : Leotar 0:1 (0:0)
Aluminij : Bratstvo 5:1 (1:1)
Segesta : Varteks 1:1 (1:0)
Maribor : Borovo 0:0
Famos : Borac 3:1 (0:1)
BSK : Lokomotiva 0:1 (0:0)
Istra : Šibenik 2:0 (1:0)

1. Maribor	23	15	7	1	36:10	37
2. Sloboda	23	14	3	6	40:18	31
3. Lokomotiva	23	12	6	5	41:25	30
4. Šibenik	23	11	5	7	38:30	27
5. Osijek	23	10	6	7	36:27	26
6. Trešnjevka	23	9	7	7	28:23	25
7. Rudar	23	8	9	6	22:26	25
8. Segesta	23	9	5	9	38:38	23
9. Famos	23	8	7	8	35:36	23
10. BSK	23	8	6	9	32:34	22
11. Borovo	23	5	11	7	35:30	21
12. Aluminij	23	8	5	10	28:33	21
13. Leotar	23	6	9	8	26:33	21
14. Varteks	23	5	10	8	23:23	20
15. Bratsvo	23	5	8	10	30:45	18
16. Borac	23	6	4	13	31:47	16
17. Bosna	23	3	9	11	20:34	15
18. Iskra	23	3	7	13	18:45	13

PARI PRIHODNJEGA KOLA: Bosna — Istra, Šibenik — BSK, Lokomotiva — Famos, Borac — Maribor, Borovo — Segesta, Varteks — Aluminij, Bratstvo — Rudar, Leotar — Trešnjevka, Sloboda — Osijek.

II. ZVEZNA LIGA – VZHOD

Železničar : Rabotnički 1:1 (0:1)
Radnički (B) : Bor 0:3 (0:1)
Bačka : Lovčen 2:2 (1:1)
Crvenka : Proleter 1:1 (0:0)
Sloboda : Radnički (K) 1:1 (0:0)
Pobeda : Spartak 1:0 (0:0)
Radnički (S) : Budućnost 2:1 (2:0)
Priština : Voždovački 1:3 (1:2)
Trepča : Borac 3:1 (1:1)

1. Proleter	23	15	3	5	54:20	33
2. Priština	23	12	4	7	32:24	28
3. Sloboda	23	9	10	4	35:28	28
4. Voždovački	23	9	9	5	35:36	27
5. Pobjeda	23	9	6	8	35:36	24
6. Radnički (S)	23	9	6	8	33:34	34
7. Lovčen	23	7	9	7	21:20	23
8. Bor	23	9	5	9	20:26	23
9. Radnički (K)	23	9	4	10	37:36	22
10. Borac	23	7	8	8	29:31	22
11. Spartak	23	9	4	10	22:26	22
12. Trepča	23	9	4	10	41:46	22
13. Budućnost	23	8	5	10	26:23	21
14. Rabotnički	23	9	3	11	44:45	21
15. Bačka	23	8	4	11	32:33	20
16. Železničar	23	6	8	9	34:38	20
17. Crvenka	23	5	9	9	29:41	19
18. Radnički (B)	23	5	5	13	23:39	15

PARI PRIHODNJEGA KOLA: Rabotnički — Trepča, Borac — Priština, Voždovački — Radnički (S), Budućnost — Pobeda, Spartak — Sloboda, Radnički (K) — Crvenka, Proleter — Bačka, Lovčen — Radnički (B), Bor — Železničar.

SLOVENSKA NOGOMETNA LIGA

Rudar : Triglav 2:1 (0:0)
Kovinar : Slavija 1:4 (0:1)
Mura : Svoboda 2:0 (2:0)
Celje : Nova Gorica 3:0 (2:0)
Slovan : Železničar 1:2 (1:0)
Ljubljana : Branik 3:1 (1:0)

1. Železničar	14	9	2	3	33:15	20
2. Mura	14	9	1	4	39:23	19
3. Slavija	14	9	1	4	28:21	19
4. Ljubljana	14	7	4	3	32:21	18
5. Rudar	14	7	2	5	23:24	16
6. Celje	14	6	3	5	26:16	15
7. Svoboda	14	7	0	7	35:30	14
8. N. Gorica	14	5	3	6	17:18	13
9. Triglav	14	6	1	7	19:22	13
10. Kovinar	14	6	1	7	20:31	13
11. Slovan	14	1	2	11	12:35	4
12. Branik	14	1	2	11	10:38	4

PARI PRIHODNJEGA KOLA: Ljubljana — Rudar, Branik — Slovan, Železničar — Celje, N. Gorica — Mura, Sloboda — Kovinar, Slavija — Triglav.

ZAHODNA CONSKA NOGOMETNA LIGA

Koper : Litija 4:0 (2:0)
Izola : Tolmin 3:1 (0:0)
Kamnik : Tabor 2:3 (1:1)
Jesenice : Hrastnik 1:0 (0:0)
Zagorje : Primorje 1:0 (1:0)
Svoboda Š. : Ilirija 2:1 (1:0)

1. Koper	14	9	3	2	35:15	21
2. Hrastnik	14	9	2	3	35:15	20
3. Ilirija	14	9	0	5	41:23	18
4. Zagorje	14	7	4	3	28:25	18
5. Izola	14	6	5	3	36:20	17
6. Tabor	14	6	1	7	24:27	13
7. Tolmin	14	4	4	6	18:23	12
8. Kamnik	14	4	4	6	25:31	12
9. Primorje	14	5	2	7	19:32	12
10. Jesenice	14	4	2	8	28:33	10
11. Litija	14	2	4	8	16:34	8
12. Svoboda (Š)	14	3	1	10	27:54	7

PARI PRIHODNJEGA KOLA: Svoboda Š. — Koper, Ilirija — Zagorje, Primorje — Jesenice, Hrastnik — Kamnik, Tabor — Izola, Tolmin — Litija.

VZHODNA CONSKA NOGOMETNA LIGA

Steklar : Partizan Š. 0:1 (0:0)
Fužinar : Drava 3:2 (2:1)
Pohorje : Kladivar 0:0
Velenje : Grafičar 2:0 (1:0)
Mejnik : Tehnostroj 2:0 (2:0)
Nafta : Olimp – odloženo

1. Kladivar	14	11	3	0	63:9	25
2. Olimp	13	8	2	3	39:23	18
3. Partizan (Š)	14	8	1	5	32:32	17
4. Steklar	14	7	2	5	41:26	16
5. Fužinar	14	7	2	5	28:26	16
6. Drava	14	5	4	5	30:29	14
7. Nafta	13	5	3	5	36:28	13
8. Grafičar	14	5	3	6	20:27	13
9. Mejnik	14	4	3	7	21:31	11
10. Velenje	14	2	4	8	19:34	8
11. Pohorje	14	3	2	9	12:50	8
12. Tehnostroj	14	2	3	9	24:50	7

PARI PRIHODNJEGA KOLA: Nafta — Steklar, Olimp — Mejnik, Tehnostroj — Velenje, Grafičar — Pohorje, Kladivar — Fužinar, Drava — Partizan Š.

EDINI ZADETEK ZA SLOVANA — Vodeča ekipa slovenske nogometne lige mariborski Železničar je gostovala v Ljubljani in premagala Slovana 2:1. Slovan je z golom Šubica (na sliki skrajni levi) povedla 1:0, toda to je bilo tudi vse. Mariborčani so zmagali zasluženo. Foto: ŠVABIĆ

Železničar je ostal na vrhu

Vodeča ekipa SNL je v Ljubljani premagala Slovana z 2:1 (0:1)

LJUBLJANA, 9. apr. — Na igrišču Slovana na Kodeljevem sta se v nogometni tekmi SNL srečali domači Slovan in mariborski Železničar. Zmagal je Železničar 2:1 (0:1). Strelca: za Slovana Šubic v 28., za Železničarja pa je bil obakrat uspešen V. Breznik v 47. in 71. minuti. Na dokaj težkem igrišču in ob sončnem vremenu je pred okrog 200 gledalci sodil Kalin iz Ajdovščine.

SLOVAN: Sefer, Križman, Nikolić, Radovan, Krtalić, Čož (Čečelnić), Stuhly, Šubic, Dežman, Supan, Kozamernik.

ŽELEZNIČAR: Kitek, Gazvoda, Polegek, Zemunik, Donko, Čobec (Planko), V. Breznik, Rupnik, Malek, Munda, Lipoglavšek.

Po dobri igri in zmagi v Novi Gorici, Slovan tudi danes kljub minimalnemu porazu ni razočaral. Po vodstvu in prikazani igri v prvem delu so mladi Moščani diktirali tempo ter z lepimi akcijami hitro prihajali pred vrata Kiteka. Če bi bili napadalci spretnejši, bi se mreža gostov večkrat zatresla. Vodeči Železničar se takega odpora prav gotovo ni nadejal in se je s težavo obranil Slovanovih napadalcev. Tako je v 28. minuti Supan prodrl po levi strani in dal visok predložek v kazenski prostor. V gneči se je najbolj znašel Šubic in iz bližine presenetil vso mariborsko obrambo. Tudi Železničar je skušal rezultat spremeniti, vendar napad tokrat ni bil nevaren kot v jesenskem delu. Izjema je bil le hitri Breznik na desnem krilu.

V drugem delu igre so gostje rezultat hoteli hitro izenačiti. Odločili so se za dobro taktično potezo, tako da se je Breznik pomaknil v sredino, Lipoglavšek pa je z desnega prišel na levo krilo. S tem je do tedaj »zaspani« napad Mariborčanov postal živahnejši in nevarnejši. Breznik je nizal strele, od katerih sta dva zadela cilj in prinesla gostom težko priborjeni točki. Po vodstvu gostov Slovan ni prenehal z napadi. V zadnji minuti je imel Šubic najlepšo priložnost za izenačenje, vendar je njegov strel za las zletel mimo praznih vrat.

T. ŽIDAN

ševič v 5. in Kukanja v 13. minuti.

MURA: Pihler, Sečko, Tkalčec, Horvat, Puškarić, Jandl, Keröma, Koblencer, Kukanja, Milošević, Maučec.

Svoboda: Škrjanc, Verbič, Kadunc, Kotar, Fedur, Oblak, Hribar, Ostere, Velkavrh, Toni, Strmecky.

Današnje srečanje je potekalo v izraziti premoči domačinov. Svoboda je lahko zadovoljna, da ni doživela katastrofe. Mura je že v začetku zaigrala ofenzivno in predvsem v prvih 15 minutah prikazala odlično igro in dosegla vodstvo 2 : 0. Po tem rezultatu so se gostje potegnili v obrambo, in čeprav je bil njihov gol stalno v nevarnosti so s požrtvovalno igro in malo športne sreče očuvali rezultat. Nekaj ugodnih priložnosti pa so zapravili napadalci Mure. Tudi v drugem polčasu se slika ni bistveno spremenila. Navzlic stalnemu pritisku Mure se rezultat vse do konca ni spremenil.

F. MAUČEC

Prekinjena tradicija v Trbovljah

TRBOVLJE, 9. april. — Pred približno 300 gledalci je Rudar z dobro in požrtvovalno igro premagal večnega tekmeca kranjski Triglav z 2:1 (0:0) in s tem prekinil tradicijo nepremagljivosti Kranjčanov v srečanju z Rudarjem. Sodnik Janžekovič iz Maribora je bil odličen. Strelci za domačine: Škofca v 47. in Majcen v 57. min., za Triglav pa v 68. min. Kitič.

RUDAR: Ahlin, Breznikar, Lapornik, Lukač, Novak, Gorišek, Majcen, Ameršek, Žibert, Hribar (Škofca), Petan.

TRIGLAV: Vagaja, Dinič, Ugrica, Kožar, Nosan, Koban, Verbič, Kitič, Klemenčič, Vukotič, Cvirn.

Čeravno je začetni udarec pripadel gostom, so jim domačini v svojem kazenskem prostoru odvzeli žogo in po desnem krilu prešli v napad. Do žoge se je dokopal Hribar, preigral obrambo in netočno podal v roke vratarju. Po tem nenadnem napadu so gostje uredili svoje vrste in pričeli počasi potiskati domačine v obrambo ter z vsemi silami poskušali izsiliti prednost. Najboljšo priložnost za dosego gola so imeli Kranjčani v 7. min, ko je Klemenčič nenadoma močno streljal s kakih 20 m, Ahlin pa je bil na mestu in je v lepi paradi zadržal žogo. To je tudi bil edini nevarnejši napad gostov v prvem delu srečanja. Od nekako 15. minut naprej je imel Rudar igro v svojih rokah. Vsi napadi domačih pa so se končali bodisi z outom ali pa z netočnimi streli. Vsi napadi Rudarja so šli po desni strani, domači napadalci in predvsem Petan, pa niso znali izkoristiti številnih zrelih priložnosti za dosego gola. Obramba gostov je nekajkrat z zadnjimi močmi, toda uspešno odstranjevala vse nevarnosti.

V drugem delu srečanja so domačini takoj močno napadli. V 47. min. je bil v gneči pred vrati gostov najbolj priseben hitri Škofca, ki je iz neposredne bližine ukanil dobrega vratarja Vagajo. Domači napadalci so za trenutek popustili, tako da so gostje zadali kar precej dela domači obrambi. Trenutno slabost pa so domačini kaj kmalu premagali in prenesli igro ponovno na polovico gostov. Prodor Amerška, ponovno po desnem krilu, ki je preigral obrambo in podal žogo lepo v kazenski prostor, je prinesel pričakovani uspeh. Do žoge se je dokopal Majcen in zvišal rezultat na 2:0. Kazalo je, da so domačini zadovoljni z doseženim rezultatom, saj so ponovno dovolili gostom, da so počasi, toda zanesljivo prevzeli pobudo v svoje roke. Posledica tega je bil Kitičev zadetek z glavo v 68. min. Za ta zadetek je mimo domače obrambe bil kriv tudi vratar Ahlin, ki je prepozno reagiral na počasi usmerjeno žogo. Po tem zadetku so gostje vložili vse sile za izenačenje, kar bi jim skoraj uspelo v 82. minuti, ko je najprej odklonil nevarnost Ahlin in zatem še Lapornik.

J. SAVŠEK

Zaslužena zmaga Celja

CELJE, 9. apr. — V prvenstveni tekmi slovenske nogometne lige je Celje doma premagalo N. Gorico s 3:0 (2:0). Pred 300 gledalci je sodil Kičan iz M. Sobote. Strelca: Hribernik v 2. min in 30. min., in Dorn II. v 79. min.

CELJE: Bauman, Kačičnik, Reberšak I, Letner, Reberšak II, Babič, Bizjak, Hribernik, Hohnjec (Dorn II.), Reberšek III, Dorn I.

N. GORICA: Leban, Kogoj, Fon, Hlede, Vranješ (Humer), Mozetič, Faganel, Pribič, Černič, Furlan, Uršič.

Po dveh zaporednih porazih so Celjani na domačem igrišču slavili zasluženo zmago. Otresli so se kompleksa proti moštvu N. Gorice, saj so v preteklih letih večkrat prav z njim izgubljali dragocene točke.

Zmaga Celja je povsem zaslužena. V prvem polčasu so bili domačini v terenski premoči, ki so jo kronali z dvema Hribernikovima zadetkoma. Začetek drugega dela igre pa je pripadel gostom in Faganel je bil v 55. min. sam pred vrati Baumana, toda celjski vratar je strel zanesljivo ubranil. V nadaljevanju so spet prevzeli pobudo domačini. Do konca tekme so si ustvarili še tri idealne priložnosti, od katerih pa je svojo izkoristil le Dorn II.

Pri Celju so se odlikovali Reberšak I, Letner in Hribernik, pri Gorici pa Leban in Faganel.

K. JUG

Dva izključena

LJUBLJANA, 9. aprila. Na igrišču Ljubljane v Šiški je Ljubljana v prvenstveni nogometni tekmi SNL premagala mariborski Branik s 3:1 (1:0). Strelci: Škufca v 44. minuti in 65. in Ivančič (avtogol) v 77. minuti za Ljubljano, častni zadetek za goste pa je dosegel Nikolič v 62. minuti. — Pred okoli 300 gledalci je v oblačnem vremenu in na igrišču primernem za igro sodil Bradaška iz Kranja.

Ljubljana: inž. Istenič, Belantič, Hrastnik, Danev, Kristič, Sipčič, Poženel (Škufca), Čelavič, Djaferović, Frič, Papec.

Branik: Lipnikar (Pejič), Ilc, Ivančič, Kranjc, Kresnik, Rajher, Šket, Urek, Berendijaš, Natek, Nikolič.

Bleščeča zmaga in dobra igra minulo nedeljo proti Železničarju je dala slutiti, da bo Ljubljana zlahka odpravila zadnjega na tabeli. Tekma pa v celoti ni zadovoljila, saj sta obe moštvi igrali počasno in brez povezanih akcij. Napadalci domačih so sicer ustvarili nekaj priložnosti, ki pa jih niso znali izkoristiti. Že pred tekmo je vladala negotovost glede sestave domače enajsterice. — Škufca in Rotar sta zamudila, tako da je Rotar kot standardni igralec gledal tekmo s klopi za rezerve. Škufca pa je zamenjal v 20. minuti igre Poženela.

V prvih minutah igre so domačini imeli nekaj izrednih priložnosti, vendar je bil odlični Lipnikar vselej na mestu. Papec je sicer enkrat zadel vratnico, vendar je odbito žogo golman gostov zanesljivo ujel. V 22. minuti je bil poškodovan golman gostov, potem ko ga je Škufca v naletu zadel v mišico. Poškodba je že stara in tako je moral odlični Lipnikar zapustiti igrišče. V 40. minuti igre je Džaferovič namerno brcnil Šketo in sodnik ga je popolnoma upravičeno izključil iz igre. V nadaljevanju so gostje izkoristili številčno premoč in nevarno napadali. V solo prodoru je Nikolič ušel obrambi in rezultat v 62. minuti izenačil. Samo nekaj trenutkov zatem je Škufca po napaki Ivančiča povedel na 2:1. V enem izmed napadov je Nikolič namerno odrinil Isteniča. Sledila je smešna odločitev sodnika Bradaške, ko je brez opomina izključil Nikoliča. V 77. minuti je Ivančič hotel zbiti žogo izpred Škufce, vendar tako nespretno, da je v paraboli zabil avtogol. S tem je bila usoda gostov zapečatena.

TONE ŽIDAN

Tezno: realen rezultat

MARIBOR, 9. aprila — V prvenstveni tekmi slovenske nogometne lige je Slavija premagala Kovinarja s 4:1 (1:0). Sodil je Romih iz Celja — dobro, gledalcev 400. Strelci: v 31. min. Klešnik, v 77. min Poljanec, 86. min Hribernik, ter v 89. Rant za Slavijo in v 46. Mlakar za Kovinarja.

KOVINAR: Petek, Žunko, Žurančič, Pazina, Čule, Rob, Horvat, Godec, Mlakar, Jelen, Ozvadič.

SLAVIJA: Šuler, Makovec, Komljenović, Hribernik, Nikić, Nadj, Lunar, Klešnik, Mančo, Poljanec, Rant.

Domači so se boljšim nogometašem Slavije uspešno upirali le do 31. min, ko je Klešnik premagal slabega Petka. Tekma je v nadaljevanju postala ostra in Kovinar je hotel na vsak način izenačiti, kar se je v 46. min. Mlakarju tudi posrečilo. Po tem zadetku so gostje zaigrali borbenejše in učinkovitejše ter dosegli visoko zmago. Rezultat je realen.

J. UJČIČ

Neizkoriščena premoč

MURSKA SOBOTA, 9. aprila. Domača Mura je v ligaški tekmi premagala ljubljansko Svobodo 2 : 0 (2 : 0). Pred približno 1200 gledalci je sodil Mariborčan Švajger. Gola sta dosegla Milo-

SCNL - vzhod

45 minut dobre igre Mejnika

SVEČINA, 9. apr. — V prvenstveni tekmi vzhodne conske nogometne lige je Mejnik premagal Tehnostroj iz Ljutomera 2:0 (2:0). Strelca: Ribič v 21. in Anderlič I. v 31. min. Sodnik Vavpotič (Rače) — odličen, gledalcev 100.

MEJNIK: Ilešič, Dajčman, Vucenovič, Polner I., Lečnik I., Kurent, Ferš, Polner II., Ribič, Anderlič I., Vasič.

TEHNOSTROJ: Vrdjuka, Pirher I., Pirher II., Vogrinc, Jureš, Potočnik, Berce, Žnidarič, Koren, Fišer, Novak.

Domači so si z dobro igro v prvem polčasu zagotovili dva zadetka prednosti, zapravili pa so še nekaj ugodnih priložnosti. V drugem polčasu sta obe moštvi igrali slabo in nobeno ni imelo priložnosti za zadetek.

F. ZAGORŠEK

Velenje bi lahko zmagalo izdatneje

VELENJE, 9. aprila. — V prvenstveni tekmi VCNL je domače Velenje premagalo Grafičarja iz Murske Sobote 2 : 0 (1 : 0). Pred 300 gledalci je tekmo sodil Colner iz Ljubljane. Gola sta zabila Kovač v 43. in Devič v 64. minuti igre.

Velenje: Filipović, Kuret, Mesec, Gomboc II, Terpin, Sitar, Majdak, Kovač, Kujan, Gojević, Špegl (Devič).

Grafičar: Zeković, Jenko, Šeruga, Ernša, Bagari, Gurger, Živković, Lovač, Novak (Godvaja), Martinuzi, Kozar.

Domačini so zasluženo zmagali. Bili so ves čas v premoči, vendar so bili napadalci Velenja pred vrati Zekovića večkrat tako nespretni, da niso uspeli še nekajkrat zatresti mreže gostov.

R. ŽEVART

Obilo zamujenih priložnosti

RAVNE, 9. aprila. — V prvenstveni tekmi VCNL je domači Fužinar premagal Dravo iz Ptuja 3:2 (2:1). Pred 400 gledalci je sodil Rep iz Maribora, gole pa so zabili Oman v 16., Praznik v 18. in Ločičnik I. v 65. min. za Fužinarja ter Tkalec v 34. in Vrbanec v 70 min. za goste.

FUŽINAR: Nenadić, Križaj, Busia, Norković, Trebovc (Ločičnik II.), Aleksić, Oman, Praznik, Ločičnik I., Štefančič, Buhvald.

DRAVA: Kolarič, Mitrović, Kostanjevec, Vuletič, Korošeč, Klanjšek I (Berger), Artnjak, Tkalec, Vrbovec, Klanjšek II.

Teren je bil težak za igro in zato se je več igralcev poškodovalo, vendar so vsi nadaljevali z igro. Bilo je to srečanje zamujenih priložnosti. Tako domačini, kot tudi igralci Drave so nekajkrat streljali mimo praznih vrat.

E. WLODYGA

Nobenega gola v Rušah

RUSE, 9. aprila. V prvenstveni tekmi VCNL sta enajsterici Pohorja in Kladivarja iz Celja igrali neodločeno — 0:0. Pred 300 gledalci je sodil dobro Hren iz Maribora.

Pohorje: Muršič, Botolen, Novak, Rataj, Ketiš, Prednik, Andrejašič, Podgornik, Mohorko, Flakuš, Habjanič (Hausmajster).

Kladivar: Gobec, Perpar, Rakita I, Motoh, Ferme, Rikita II, Topič, Perc, Kompan, Kokotec, Jele (Blajhner).

V začetku tekme so imeli domačini rahlo premoč, vendar so tehnično boljši igralci Kladivarja kmalu zaustavili njihove napade. Nogometaši Pohorja so tehnično pomanjkljivost nadomestili z izredno borbenostjo, s katero so si zasluženo prisvojili točko. Teren je bil za igro primeren, tako da je bila igra zelo hitra.

T. CVIKL

Nešportni izpad Kovačiča

ROGAŠKA SLATINA, 9. apr. — V VCNL se je srečanje med Steklarjem in Partizanom (Šoštanj) končalo z zmago gostov 1:0 (0:0). Pred 350 gledalci je sodil Romih iz Celja. Strelec Kumer v 62. min.

STEKLAR: Zore, Pernat, Vremski, Coh, Kovačič, Boroš, Diumberg, Horvat, Čanaki, Tudja, Lorber, Stelinović.

PARTIZAN (Šoštanj): Kac, Koren, Pavšek, Podojsteršek, Bukovec, Tajnik, Pavšek, Hladin, Novak, Stevancević, Pofek, Kumer.

Na težkem terenu so domačini bili v prvem polčasu v premoči, niso pa izkoristili nobene priložnosti. Gostje so igrali v prvem polčasu dokaj zaprto.

V drugem polčasu so se igralci iz Šoštanja nekoliko zbrali in rezultat tega je bil odločilni zadetek v 62. min. Uspešen je bil Kumer. Po vodstvu gostov pa so domačini izgubili glavo in je ostalo neizkoriščenih tudi nekaj ugodnih priložnosti za zadetek. Tako se je srečanje končalo z zmago gostov, čeprav bi bil mogoče realnejši neodločen rezultat, glede na prikazano igro obeh. Kovačiča je sodnik izključil v 81. min. Kaj podobnega gledalci v Rogaški Slatini še niso videli — saj je Kovačič nekajkrat udaril po obrazu na tleh ležečega Pavška. Pri gosteh sta bila najboljša Bukovec in Kac, pri domačih pa ne bi mogli nobenega posebej pohvaliti.

J. TISMA

Vijoličasti razočarali

Na tekmi Maribora z Borovom so domači ostali brez zadetka

MARIBOR, 9. apr. Na stadionu v Ljudskem vrtu sta se moštvi Maribora in Borova razšli z neodločenim rezultatom 0:0. Pred 4500 gledalci je sodil Rauš iz Varaždina.

MARIBOR: Grloci, Simeunovič, Bolfek, Sizgoreo, Grubišič, Orošnjak, Markovič, Prosen, Arnejčič, Kranjc (Pirc), Cvitkovič.

BOROVO: Šakić, Djordjević, N. Marjanović, Bulič, Gotal, Vardič, Vilhelm, P. Popović, Tomanović, Karasi, Z. Popović.

Že dolgo v Mariboru v Ljudskem vrtu gledalci niso izvižgali nogometašev Maribora. Tokrat pa je bilo ogorčenje po končani tekmi spontano. Drži, da so vijoličasti igrali slabo in da nosijo domači igralci levji delež krivde, da so se igralci Borova vrnili iz Maribora neporaženi. Drži pa tudi, da je tehnično vodstvo domačih napravilo očitno napako potem, ko je na klopi za rezervne igralce pustilo Binkovskega in Klančnika, Orošnjaku pa zaupalo zahtevno nalogo veznega igralca. Prav zaradi njegove in Prosenove igre so bile poteze mariborskega moštva vse preveč komplicirane, manjkalo je enostavnih akcij prek kril, kar bi lahko prineslo uspeh.

Dve minuti pred koncem prvega dela se je tehnično vodstvo sicer odločilo za zamenjavo in v moštvo je vstopil Pirc, vendar se je izkazalo, da ta igralec po povratku iz JLA še nima dovolj moči za tako zahtevne borbe.

Da bo nesreča še večja, je Cvitkovič zapravil dve zares lepi priložnosti. Bilo je to najprej v tretji minuti, ko je Arnejčičev strel zadržala vratnica, odbite žoge pa Cvitkoviču ni uspelo poriniti v prazno mrežo. Nekaj trenutkov pred koncem tekme — kazalci na uri so kazali 87. minuto, je bil spet Cvitkovič tisti, ki bi lahko odločil srečanje v korist svojega moštva. Do žoge se je dokopal v kazenskem prostoru, žoga pa je zletela v out.

Borovčani pa kljub temu zaslužijo vse priznanje za današnje srečanje. Igrali so enostavno, nekoliko defenzivno, vendar so bili njihovi napadi nevarni. Vratar Grloci je moral večkrat posredovati in razčiščevati nevarne situacije pred svojimi vrati. Posebno nevaren in podjeten je bil črnolasi Karas, ki je pošteno utrudil domačo obrambo in pokazal vse odlike dobrega nogometaša.

Mimo Cvitkovičevih priložnosti, ki smo jih omenili, lahko opišemo še eno v 78. minuti. Tedaj je Cvitkovič izvajal kot z desne strani. Orošnjak je odlično streljal, vendar je vratar gostov Šakić, ki je bil eden najboljših v svojem moštvu, odlično posredoval.

Domači so bili ves čas tekme v rahli premoči, njihove akcije pa so se končale na robu 16-metrskega prostora ali pa je strele zadržal vratar Šakič.

Sodnik Rauš je odlično opravil svoje delo. Mnogo se je gibal po igrišču in je vedno pravočasno posredoval tudi takrat, ko so nekateri nervozni igralci hoteli sami reševati medsebojne spore.

P. KANCLER

Paroli v Ljudskem vrtu

MARIBOR, 9. aprila. Med nogometnimi navijači Maribora je opaziti še vedno nejevoljo zavoljo ukinitve dotacije klubu od občinske skupščine. Najbolj razgreti so danes na tribuni med tekmo razvili v protest dva transparenta z naslednjo vsebino: — Občinski možje! Zorali bomo igrišče, posejali koruzo in za rekreacijo krmili golobe. — Poslanci občinskih skupščin, vaš sklep o ukinitvi dotacije NK Mariboru ni na mestu.

Z. V.

Aluminij je zablestel

Visoka zmaga – 5:1 (1:1) – nad požrtvovalnim moštvom Bratstva (T)

KIDRIČEVO, 9. apr. V prvenstveni tekmi II. zvezne lige zahodne skupine je Aluminij z visokim rezultatom premagal Bratstvo iz Travnika 5:1 (1:1). Strelci za Aluminij: Špehonja v 3. in 63. min., Tolič v 53., Kneževič v 75. in Kaniški v 89. min., za Bratstvo Brankovič v 22. min. Ob lepem, sončnem vremenu je sodil Nejasnič iz Pulja pred približno 800 gledalci.

ALUMINIJ: Šoštarič, Grbavec, Satler, Tolič, Muršec, Kaniški, Vodušek, Kneževič, Krnič (Milosavljevič), Sovrovič, Špehonja.

BRATSTVO: Vidovič, Brajić, Menalo, Martinovič, Parić, Turčinhodžič, Softič, Dolič, Coralič (Nuhbegovič), Falak, Brankovič.

Simpatizerji Aluminija so že v tretji minuti pozdravili akcijo napadalne vrste domačinov, ko je bil dosežen prvi zadetek. S približno 20 metrov je Vodušek izvedel prosti strel, ki ga je prestregel Špehonja in žogi spremenil smer. Žoga se je zanšla v levem zgornjem kotu vratarja gostov. Le tri minute pozneje bi lahko isti igralec dosegel drugi zadetek. Skoraj iz enakega položaja je Špehonja tokrat zadel vratnico. Potem so gostje prevzeli pobudo, kar je privedlo do izenačenja. Brankovič, najnevarnejši napadalec gostov, je iz gneče v 22. minuti zadel mrežo. Tega domačini niso pričakovali. V 29. minuti bi Aluminij skoraj ponovno zabil gol, vendar so vsi napori preiti v vodstvo do polčasa ostali brez uspeha.

V drugem polčasu so domačini zaigrali na vse ali nič. Že v 47. minuti je Kaniški ostro streljal s približno 13 metrov, toda visoko nad vrata. V naslednji minuti je Grbavec le za las zgrešil gol. Očitno je bilo, da gostje ne bodo zdržali pritiska domačinov. Po zelo lepi podaji Milosavljeviča je Tolič z 18 m neobranljivo streljal v sam levi zgornji kot. V 57. min. je sodnik naredil napako, ko je Milosavljeviču, nad katerim je bil pred tem storjen prekršek, odvzel prednost. Ta se je namreč znašel popolnoma sam pred vratarjem gostov. Gostje so se potem popolnoma vdali v usodo. V 70. minuti je ponovno bil realizator Špehonja. K temu zadetku je največ pripomogel Kneževič, ko je izredno lepo prodrl po levi strani in podal žogo prizadevnemu Špehonji, ki je izkoristil priložnost. Pet minut pozneje se je Špehonja oddolžil za to Kneževiču z lepo podajo, ki se je končala z udarcem v mrežo. Zadnji zadetek je dosežen eno minuto pred koncem srečanja (Kaniški).

Gostje so igrali na trenutke nekoliko surovo, kar velja zlasti za Martinoviča, ki ni izbiral sredstev, da bi ustavljal akcije domačinov. V vrstah gostov lahko pohvalimo le napadalno vrsto, pri domačinih pa celotno enajsterico za izredno igro v drugem polčasu, pa obrambo kot celoto.

I. MAZERA

HOKEJ NA TRAVI

Celjani premagali Trešnjevko

CELJE, 9. aprila. V prvenstveni tekmi hrvatsko-slovenske lige v hokeju na travi so mladi Celjani zasluženo premagali Trešnjevko iz Zagreba s 3:1 (3:0). — Strelci so bili: Bon 2 in Bratec 1 za Celje ter Šaramo za Trešnjevko.

K. J.

V Angliji – pokal in prvenstvo

LONDON, 9. apr. — V četrtfinalu tekmovanja za angleški nogometni pokal so bili doseženi naslednji rezultati: Birmingham: Tottenham 0:0, Chelsea:Sheffield W. 1:0, Leeds:Mancherter City 1:0, Nottingahm:Everton 3:2.

V tekmovanju za prvenstvo Anglije pa so bili doseženi naslednji rezultati: Aston Villa:Fulham 1:1, Blackpool:Sheffield U. 0:1, Southampton:Burnley 4:0, Liverpool: Newcastle 3:1

Na lestvici vodi Manchester U. 51, Nottingham 49, Liverpool 48, Leeds in Tottenham po 45 itd.

Avstrijska nogometna liga

DUNAJ, 9. apr. — V prvenstvenih tekmah avstrijske nogometne lige so bili doseženi naslednji rezultati: Admira:GAK 0:0, Sturm: Wacker (Inns) 1:1, Kapfenberg: LASK 0:3, Wacker (D):Vienna 1:0, Rapid:Wiener Neustadt 1:0, Bregenz:Austrija (D) 0:5, Austrija (Celov):Wiener Sportklub 0:0. Na lestvici vodi Rapid s 27 točkami pred Wackerjem (Inns) 27 itd.

Dvanajst pravilnih

1. Vardar — Željezničar		1
2. Vojvodina — Partizan noč. tek.		
3. Beograd — Hajduk		0
4. Rijeka — Radnički		1
5. Sarajevo — Zagreb		2
6. Čelik — Velež		0
7. Železničar — Rabotnički		0
8. Crvenka — Proleter		0
9. Sloboda (TU) — Radnički (K)		0
10. Pobeda — Spartak		1
11. Radnički (S) — Budućnost		1
12. Priština — Voždovački		2

Devet pravilnih

1. Vardar — Željezničar	1
2. Vojvodina — Partizan nočn. tek.	
3. Beograd — Hajduk	0
4. Bačka — Lovčen	0
5. Trepča — Borac (Č)	1
6. Aluminij — Bratstvo	1
7. Segesta — Varteks	0
8. Maribor — Borovo	0
9. BSK — Lokomotiva	2

Dvanajst pravilnih

(6. izredno kolo)

1. Atalanta — Torino	0
2. Florentina — Milan	1
3. Foggia — Lecco	1
4. Inter — Bologna	1
5. Juventus — Roma	1
6. Lazio — Cagliari	2
7. Napoli — Mantova	1
8. Spal — Lanerossi (V)	0
9. Venezia — Brescia	1
10. Genoa — Catanzaro	1
11. Messina — Sampdoria	2
12. Savona — Palermo	0

ROKOBORBA — ZL

Maribor : Železničar (K) 10:6

MARIBOR, 9. aprila. — V telovadnici ob Ruški cesti je bil danes dopoldne dvoboj drugega kola zvezne (zahodne) rokoborske lige med Mariborom in Železničarjem iz Karlsovca. Zmagali so domačini 10 : 6. Med posameznimi dvoboji je bilo najbolj zanimivo srečanje v srednji kategoriji, v katerem se je domačin Ferlež vse do zadnje minute uspešno upiral državnemu reprezentantu Papaju. Mariborčan je dvoboj izgubil 13 sekund pred sodnikovim žvižgom! Precejšnje zanimanje je bilo tudi za nastop domačina Marasa v poltežki kategoriji. Mariborčan je svojega tekmeca odpravil le s težavo, kar kaže, da še ni v formi.

Podrobni izidi — mušja kategorija: Kranjc : Pinc 2 : 0, **bantamska:** Karo : Rajič 0 : 2, **peresnolahka:** Šauperl : Sitmec 2 : 0, **lahka:** Karner : Boršič 2 : 0 (tuš v 4. min.), **velterska:** Hevir : Utješinovič 2 : 0, **srednja:** Ferlež : Papa 0 : 2 (tuš v 10. min.), **poltežka:** Maras : Jalovič 2 : 0, **težka:** Rampre : Benkovič 0 : 2 (tuš v 2. min.).

Z. V.

V drugih dvobojih II. kola so bili doseženi tile rezultati — v Zagrebu: Lika : Sljeme 6:10, Prvomajska : Varteks 5:11 in Metalac : Gavrilovič 3:13.

Gavrilovič	2	2	0	0	23:7	4
Varteks	2	2	0	0	23:9	4
Maribor	2	1	0	1	14:16	2
Sljeme	2	1	0	1	14:18	2
Prvomajska	2	1	0	1	14:18	2
Lika	1	0	0	1	6:10	0
Zeljezničar	1	0	0	1	6:10	0
Metalac	2	0	0	2	10:22	0

Lestvica je nepopolna, ker je bil dvoboj v prvem kolu med Liko in Železničarjem preložen na poznejši rok.

SABLJANJE

Velenjčani boljši od Branika

VELENJE, 9. aprila — V telovadnici rudarskega športnega centra so se danes pomerili v sabljanju mladinci Branika iz Maribora in domačega Partizana — Rudarja. Velenjčani so bili boljši. Vrstni red: Kazzavi (V) 5 zmag, drugi Ključak (B) 3, 3. Kobale 3, 4. Močilnik oba (V), 2, 5. Verdnik 1, 6. Majevič oba (B) 1, itd.

R. Ž.

Novo na tujem

DJAKARTA — V polfinalu tekmovanja za Davisov pokal v azijski coni vodi japonska proti Indoneziji 3:0. Japonska je s tem že zmagovalka in se bo v finalu srečala z zmagovalcem drugega polfinalnega srečanja Filipini:Južni Vietnam.

MANILA — Japonska in Filipini sta finalista teniškega tekmovanja za Davisov pokal v azijski coni. Filipini po drugem dnevu namreč vodijo proti Južnemu Vietnamu.

LEIPZIG — Odbojkarji Dinama iz Bukarešte so se uvrstili v finale tekmovanja za pokal evropskih prvakov, čeprav so izgubili tekmo s prvakom NDR Leipzigom 2:3. V prvi polfinalni tekmi v Bukarešti je Dinamo namreč zmagal 3:1.

ŠAH

Tajmanov – Gipslis remi

TALIN, 9. aprila. Na troboju sovjetskih šahistov Tajmanova, Gipslisa in Korčnoja, ki ga igrajo za udeležbo na medconskem turnirju v Tunisu, sta Tajmanov in Gipslis remizirala. Zadnja partija je na sporedu v ponedeljek. Gipslis mora premagati Korčnoja, če hoče prehiteti Tajmanova in se tako skupno s Korčnojem uvrstiti na medconski turnir.

Po domačih krajih

VELENJE — V prijateljski tekmi so košarakrji Elektre premagali vrsto Žalca 88:38 (41:11). Največ košev za domačine je dosegel Videmšek 24, za goste pa je bil najuspešnejši Šeliga (9).

R. Ž.

CELJE — V prijateljski košarkarski tekmi je Celje visoko premagalo Hrastnik 102 : 34 (45:24). Najboljši strelci za Celje so bili Stanovnik 24, Kolka 19, Čepin 16, Novak 15 in Djedovič 14, za goste pa Milinovič 14. Sodila sta Celjana Holcinger in Suster.

K. J.

MURSKA SOBOTA — Na občinskem prvenstvu za »Zlato puščico« v streljanju se je zbralo 28 strelcev, ki so izpolnili norme na prvenstvih strelskih družin. Razveseljivo je, da je nastopilo tudi precej strelcev s podeželja. Najboljši je bil tokrat domačin Bagari, presenetil pa je Jonaš iz Hodoša.

Rezultati: 1. Bogari (MS) 454, 2. Jonaš (Hodoš) 449, 3. Gomboc (Ged.) 445, 4. Horvat (MS) 445, 5. Mihulą (Moš.) 444, 6. Turner (MS) 442, 7. Kondič (Grad) 435, 8. Kolmanič (MS) 432, 9. Sinadinovič (Cank.) 427, 10. Jolanka Sapič (MS) 424.

Ker norme za republiško prvenstvo, ki znaša 525 krogov ni nihče izpolnil, bo lahko na republiškem prvenstvu v nedeljo nastopil samo prvak Bagari.

F. M.

RIBNICA — Na tekmovanju strelcev za »Zlato puščico« je nastopilo 30 tekmovalcev. Prvo mesto je že tretjič zapored osvojil Vučimilovič s 529 krogi, 2. je bil Lesar 527, 3. pa Ivanovič 524.

M. Z.

Zmagal B. Jakopič

Uspel 16. mariborski slalom pri Ribniški koči

MARIBOR, 9. apr. — Na terenih pri Ribniški koči je bilo danes tradicionalno 16. tekmovanje za mariborski slalom. Tekmovanje je organiziral smučarski klub Branik, nastopilo pa je 60 tekmovalcev iz Avstrije, Italije in Jugoslavije. Organizatorji so imeli s pripravo proge velike težave, saj je tam pred tekmo padlo 80 cm novega snega, sinoči pa je deževalo. Progo je postavil trener mariborskega Branika Filip Gartner, proga za člane je bila dolga 530 m s 160 m višinske razlike, v prvem teku je imela 51, v drugem pa 50 vratic. V članski konkurenci je bila huda borba med Jeseničanom Jakopičem in Mariborčanom Vogrincem, ki jo je Jeseničan v obeh tekih odločil v svojo korist.

Rezultati — člani: 1. Jakopič (Jes) 86,2, 2. Vogrinec (Br) 87,3, 3. Oberrisser (Wolfsberg) 87,7, 4. Gratner (Mürzzuschlag) 89,1, 5. Ponikvar (Jes) 93,0, 6. Krauthaker (Jes) 94,2; **članice:** 1. M. Ankele (Tr) 94,0, 2. Vilman (Jes) 117,3, 3. Pirant (Br) 148,7; **st. mladinci:** 1. Gazvoda (Br) 88,5, 2. Majninger (Br) 92,4, 3. Nicolaocic (Trbiž) 94,6; **ml. mladinci:** 1. Albreht (Jes) 93,7, 2. Lah (Br) 94,7, 3. Štraus (Jes) 96,5, 4. Planteu (Br) 101,0; **st. mladinke:** 1. Smolej (Jes) 145,8; **ml. mladinke:** 1. Karlbauer (Mürzzuschlag) 96,2, 2. Feisler (Murz.) 98,3, 3. Žuraj (Br) 109,7.

V soboto je bilo tekmovanje za pionirje in pionirke. Proga je bila dolga 260 m z 80 metri višinske razlike in 25 vratci. Zmagovalci — **st. pionirke:** 1. Senčar (Br) 70,5; **st. pionirji:** 1. Cimerman (Fuž) 71,4, **ml. pionirji:** L. Durjava (Br) 65,1.

Z. VAHTAR

I. ZVEZNA LIGA

Zagreb nabira točke

SARAJEVO, 9. aprila (Tanjug). V tekmi I. lige je enajsterica Zagreba nepričakovano premagala Sarajevo 3 : 2 (1 : 1). Pred 6000 gledalci je sodil Petrušić iz Splita. Gole so dosegli Bubanj v 8., Pavlica v 48 in Karas v 55. minuti za Zagreb ter Musemić v 10. in Fazlagić v 59. za Sarajevo.

Sarajevo: Sirčo, Fazlagić, Muzurović, Jasenković, Biogradlić, Bajić, Blažević, Silkut, Musemić, Prijača, Antić.

Zagreb: Harar, Garov, Kovač, Puljčan, Ilić, Klobučar, Suša, Brajković, Bubanj, Karas, Pavvlica.

Sarajevo je prvič v letošnjem prvenstvu izgubilo tekmo na svojem igrišču. Premagalo ga je moštvo Zagreba, ki je bilo še pred kratkim najresnejši kandidat za izpad iz lige. Tiste pa, ki so videli to tekmo, poraz Sarajeva ni presenetil. Domači so podcenjevali goste, medtem ko so Zagrebčani igrali enostavno in zasluženo zmagali.

Zamujena priložnost Beograda

BEOGRAD, 9. apr. (Tanjug). — Pred približno 10.000 gledalci sta se danes v Beogradu pomerili enajsterici domačega Beograda in splitskega Hajduka. Tekma se je končala neodločeno 0:0. Sodil je Tešanić iz Varaždina.

BEOGRAD: Djordjević, Krajšić, Stepanović, Vukašinović, Radoševič, Grujić Turudija, Krivokuća, Santrač, Gugleta, Petaković.

HAJDUK: Vukčević, Folić, Ristić, Slišković, Cuzzi, Kovačić, Obradov, Mušović, Hlevnjak, Ferić Ivković.

V prvih 45. minutah lahko zabeležimo samo dva razburljiva dogodka. V 34. minuti je Ferić streljal visoko nad prečko, ko domači vratar Djordjević ni bil v vratih. V 42. minuti sta Cuzzi in Kovačić v kazenskem prostoru nepravilno ovirala Krivokuća, vendar je sicer zelo dober sodnik Tešanić pokazal z roko, da naj igralci nadaljujejo s tekmo. Do odmora je bil Beograd nekoliko boljše moštvo. Hajduk, ki je igral tehnično bolj zrelo, je samo občasno nevarno ogrožal tekmečeva vrata.

V drugem polčasu je bil Beograd v premoči, vendar ni znal izkoristiti priložnosti. Največ jih je zapravil Santrač. Tudi v tem delu igre je sodnik Tešanić »prezrl« enajstmetrovko v korist domačinov. Hajduk v teh 45. minutah ni imel niti ene priložnosti za zadetek.

Iz obrambe v napad

SKOPJE, 9. apr. — (Tanjug). Domači Vardar je danes zasluženo zmagal nad sarajevskim Željezničarjem 2:0 (0:0) z zadetkoma, ki sta ga v 70. in 88. min. dosegla Dončić in Sokrat Mojsov. Pred 7000 gledalci je sodil Franković iz Zagreba.

VARDAR: Mutibarić, Drobac, I. Mojsov, Mečkarov, (Čaršavski), Dojčinovski, Plačkov, Dončić, S. Mojsov, Šulinčevski, Georgijevski, Spasovski.

ŽELJEZNIČAR: Krsmanović, Staka, Hadžiabdić, Kadrić, Katalinski, Jovanović, Jelušić, Smailović, Osim, Bukal.

Čeprav je zmagal, je Vardar v zelo slabi, mlačni in nezanimivi igri popolnoma razočaral svoje občinstvo. Gostje so omrtvičili igro že takoj v začetku, ker so hoteli rešiti vsaj točko. Taka igra je uspavala tudi domačine.

Drugi polčas je bil živahnejši. Vsi igralci Vardarja so začeli napadati, žoga je bila domala ves čas pred vrati Željezničarja. Domačini pa te premoči in številnih priložnosti niso znali izkoristiti vse do 70. minute. Ta zadetek je prisilil goste, da so odprli igro, kar je domačinom omogočilo, da so vse bolj nevarno ogrožali vrata Krsmanovića. Dve minuti pred koncem je Vardar zapečatil usodo Sarajevčanov.

Pri Vardarju so se izkazali Plačkov in Mutibarić, pri gostih pa Katalinski, Staka in Osim.

Vroče, vendar brez incidenta

ZENICA, 9. aprila (Tanjug). — Domači Čelik in mostarski Velež sta igrala neodločeno 1:1 (1:1). — Tekma, ki jo je pred 10.000 gledalci sodil Čanek iz Beograda, je bila na stadionu v Blatuši. — Gola sta dosegla Lalić v 12. minuti za Čelik ter Halilhodžić v 32. minuti za Velež.

Čelik: Stijović, Staka, Radičevič Galijašević, Golubović, Popović, Andrejić, Miklauševič, Renić, Lalić, Rajič.

Velež: Horvatić, Novak, Alajbegović, Selimotić, Primorac, Karahmehmedović, Glavović I, Glavović II, Bajović (Halilhodžić), Lazurović, Oručević.

Samo sodniku Čanaku gre zasluga, da se je to srečanje končalo brez incidenta. Prvih deset minut igre je bila igra na terenu zelo »naelektrizirana«, zelo vroče pa je bilo tudi med gledalci, ki so na igrišče vrgli nekaj steklenic. Sodnik je umiril nemirne duhove, tako da se je tekma končala normalno.

Čelik je imel ves čas igre položaj v rokah vendar so bili njegovi napadalci neučinkoviti. Velež je v svoji polovici dočakal vse napade umirjeno in hladnokrvno zavračal slehemo nevarnost.

Prvi goli Rijeke in – zmaga

REKA, 9. aprila (Tanjug). — V srečanju prve zvezne lige je domača Rijeka premagala niški Radnički s 3:1 (1:0). Pred 3000 gledalci je sodil Škorič iz Beograda. Strelci: Perčič v 39. in 63. minuti ter Jocič (avtogol) v 88. minuti za Rijeko, za Radnički pa Andjelkovič v 69. minuti.

Rijeka: Jantoljak (Klevisar), Milevoj, Mugoša, Rabac, Devčič, Vrankovič, Srok (Bursač), Gulin, Perčič, Tomljenovič, Jovovič.

Radnički: Kneževič, Dimovski, Milenkovič, Nikolič, Holcer, Jocič, Andjelkovič, Radivojevič, Vardič, Jankovič Mitič (Mitrovič).

Rijeka je igrala danes bolje kot v zadnjih tekmah. Poznal se je povratek Gulina v napadalno vrsto. Terensko premoč, ki so jo imeli Rečani v prvem polčasu, je realiziral Perčič v 39. minuti. Ta gol je bil prvi zadetek Rijeke in obenem drugi gol v spomladanskem delu prvenstva sploh.

Šele ko je domače moštvo v 63. minuti povedlo z 2:0, so se gostje prebudili, hoteč ublažiti poraz. To jim je v naslednjih minutah uspelo. Pri domači enajsterici se je najprej poškodoval Devčič, ki je do konca tekme statiral, za njim pa še Jantoljak, ki ga je zamenjal Klevisar. Kmalu po Jantoljakovem odhodu je Radnički znižal na 2:1.

Ko je že kazalo, da bo ostalo pri tem rezultatu, pa je v enem od napadov Rijeke krilec Jocič nespretno prestregel Devčičev strel in žogo poslal v lastna vrata.

Najboljši v moštvu Rijeke so bili Mugoša, Gulin, Devčič in Jantoljak, v moštvu Radničkega pa Holcer in Dimovski.

BOKS

Start v zvezni ligi

BEOGRAD, 9. april — Boksarji iz Kragujevca, ki branijo naslov ekipnega državnega prvaka, so danes v Beogradu z domačim Partizanom boksali neodločeno 10:10 v I. kolu zvezne boksarske lige. Gostje so nastopili s popolno, a ne dovolj pripravljeno ekipo. Po zaslugi neobjektivnega sodnika Spasojevića so Kragujevčani »rešili« točko.

Drugi izidi I. kola: Radnički (Priština) :Radnički (Niš) 12:8, Spartak (Subotica):C. zvezda (Beograd) 12:8, in Dinamo (Pančevo) :Borovo 14:6.

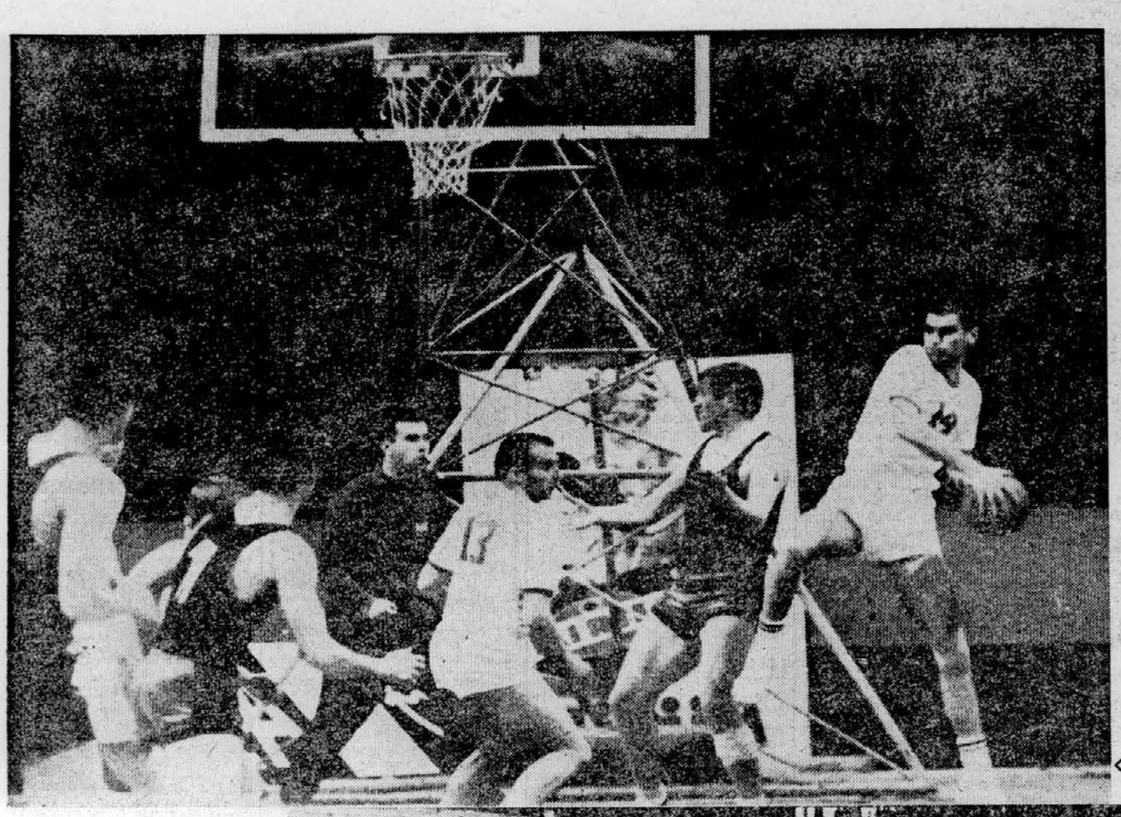

LJUBLJANA

Najboljša jugoslovanska košarkarja Daneu in Korać sta na igrišču precej drugačna kot pa sta v zasebnem življenju. Tudi v soboto sta večkrat protestirala pri sodnikih, fotoreporterju pa je uspelo napraviti posnetek, ko sta v nekem trenutku oba — po uspešni obrambi Logarja (na desni) — vzela v precep (slika na levi) sodnika Gereja.

Mladi Žorga igra od tekme do tekme drugače. V soboto je proti Beogradu zaigral prav dobro in s točnimi meti mnogo pripomogel k uspehu svojega moštva. Na sliki: Žorga meče na koš Beograda, izid pa pričakujeta Korać in Dermastia (slika na desni). Foto: SELHAUS

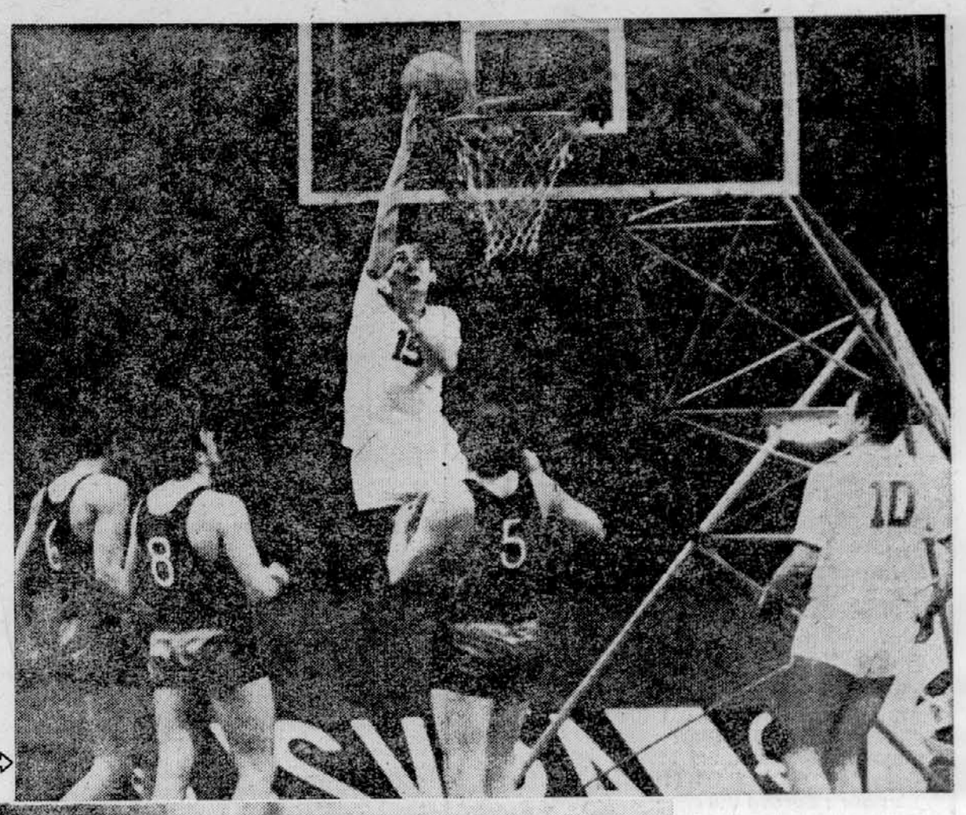

BEOGRAD

Nogometaši Olimpije so gostovali na beograjski »Maracani« in izgubili proti Crveni zvezdi 1:5. Ko sta moštvi vkorakali na igrišče, (desno) takega rezultata ni bilo mogoče napovedovati. Vratar Olimpije Škulj je bil v središču pozornosti beograjskih fotoreporterjev. Na posnetku spodaj so z leve Frančeškin, Škulj, Čeh, Kapidžić in Lazarević, na sliki čisto spodaj pa je Škulj v dvoboju s strelcem enega zadetka Lazarevićem.

Foto: M. VUČIĆEVIĆ

REKA

Slobodan Dijaković, Ljubica Tresić-Pavičić in Nenad Kuridža so iz Splita in vsi trije so osvojili vsaj po en naslov zimskih državnih prvakov Jugoslavije v plavanju: Plavalca sta člana Mornarja, plavalka pa Jadrana.

Mlade plavalke Triglava iz Kranja Pečjak, Virnik, Mihelič in Jančar so se v štafeti 4 x 100 m kravl uvrstile na državnem zimskem prvenstvu na 6. mesto. Glede na to, da so tri še pionirke, je že uvrstitev v finale velik uspeh.

Vsi posnetki: ŠVABIĆ

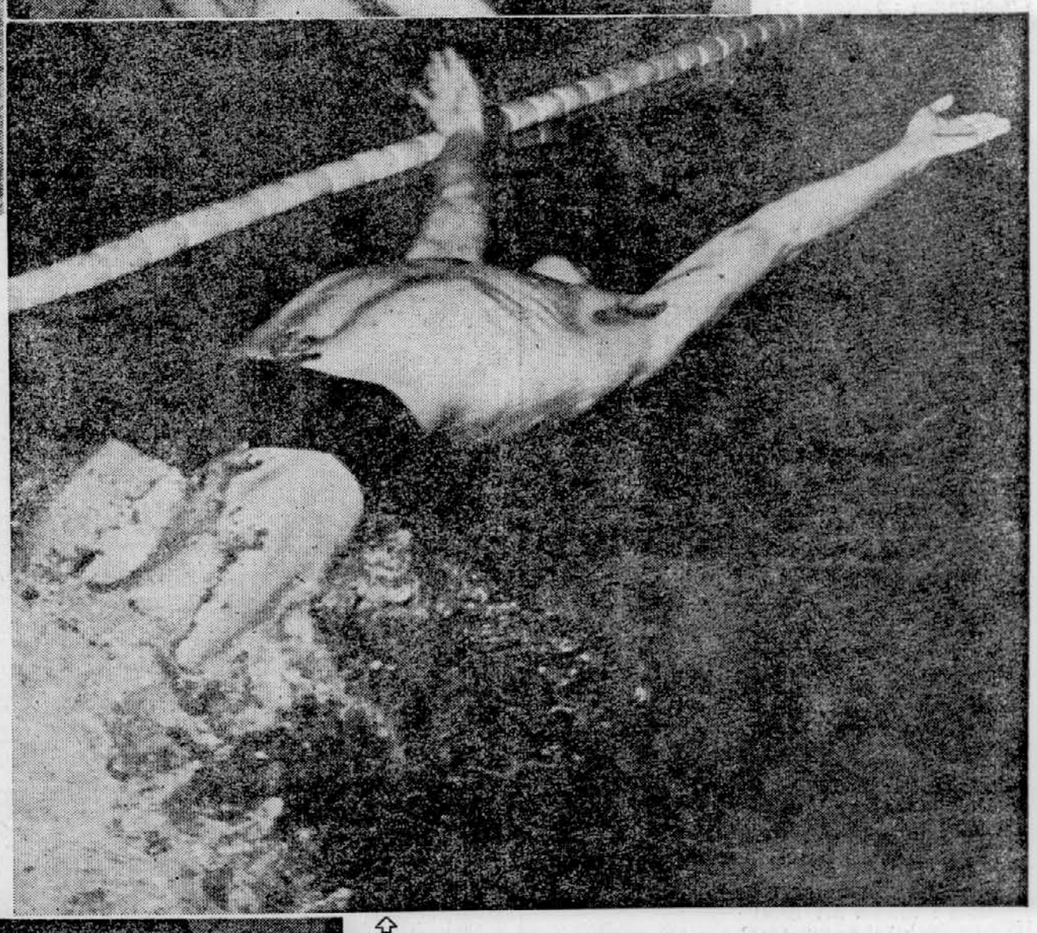

Daniel Vrhovšek (zgoraj) je sebi in PK Ljubljani priboril zmago na 200 m hrbtno. Zmagal je zanesljivo, čeprav je za svojim državnim rekordom zaostal za dve sekundi. Drugi zastopnik Ljubljane Bojan Daneu (spodaj) pa je bil tretji.

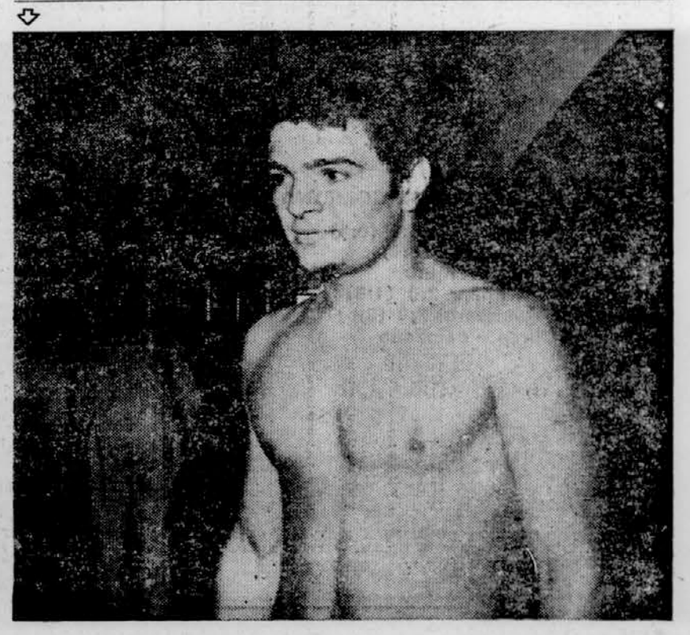

HUDA URA ZA HUMPHREYA — Ko je včeraj ameriški podpredsednik Humphrey obiskal spomenik neznanemu junaku v Bruslju, se je nanj usula ploha jajc, gnilega sadja in stekleničk z barvo. Na ulici pa so pred njegov avto vrgli posodo z gorečim bencinom. Na sliki: policija v boju z demonstranti. Telefoto: UPI

ZAKLJUČEK FRANCOSKEGA SEMINARJA — Na II. gimnaziji se je včeraj končal 4-dnevni, dobro pripravljeni seminar za strokovno izpopolnitev profesorjev francoščine iz vse Slovenije. Zaključni predavanji sta imela direktor francoskega inštituta iz Zagreba Alain Caron na temo »Tehnika v romanu Alberta Camusa Tujec« in svetnik za kulturo francoskega veleposlaništva v Beogradu Michel Sciama, ki je govoril o francoskih impresionistih. Na sliki: Med predavanjem Michela Sciamaja. Foto: Šelhaus

PRVA PESEM EVROPE — BRITANSKA — Na II festivalu »Grand Prix Eurovision«, ki se je predsinočnjim končal na Dunaju, je zmagala Angležinja Sandy Show (zgoraj) s pesmijo »Puppet on the String«, medtem ko je bil Lado Leskovar osmi (spodaj). Foto: Šelhaus

Nadaljevanje s prve strani

Volitve v zvezno skupščino

Staro mesto: gospodarski zbor Petar Zečević, prosvetnokulturni Velibor Gligorić, socialnozdravstveni Slavka Morić-Petrović, organizacijsko politični dr. Tonija Oreščanin, kandidat za zvezni zbor Milan Rajačić; Beograd III.-Gvoždovac: gospodarski zbor inž. Dimitrije Sredojević, prosvetnokulturni dr. Milorad Mladjenović, socialnozdravstveni dr. Aleksije Miloslavljević, organizacijskopolitični Branislav Nedeljković, kandidat za zvezni zbor Mihajlo Švabić; Arandjelovac: gospodarski zbor Radomir Blagojević, prosvetnokulturni Dragoslav Djurić, socialnozdravstveni dr. Miomir Jovanović, organizacijskopolitični Radiša Pavličević, kandidat za zvezni zbor Dušan Petrović-Šane; Kragujevac: gospodarski zbor Radiša Kuzmić, prosvetnokulturni Živorad Marković, socialnozdravstveni dr. Milivoje Miličević, organizacijskopolitični Stevo Rauš, kandidati za zvezni zbor Vitomir Petrović, Rasisav Nedeljković-Raja in Vladeta Jaksimović-Kum.

Titovo Užice: gospodarski zbor Vlajko Brković, prosvetnokulturni Milena Penezić, socialnozdravstveni dr. Nikola Sumenković, organizacijskopolitični Petar Antonijević, kandidat za zvezni zbor Milijan Neoričić, Lazarevac: gospodarski zbor Dušan Jovanović, prosvetnokulturni Lepa Perović, socialnozdravstveni dr. Zagorka Dugalić, organizacijskopolitični Svetislav Uskoković, kandidati za zvezni zbor Miodrag Mandić, Radivoje Jovanović, Živote Negić, Rozomir Popović in Sreten Čitaković; Šabac: gospodarski zbor Ranko Maksić, prosvetnokulturni Ljubomir Savić, socialnozdravstveni dr. Radmilo Tomić, organizacijskopolitični Danilo Bakić, kandidata za zvezni zbor Vladan Bojanić in Dragoslav Parmaković, Negotin: gospodarski zbor Toma Kaludjerović, prosvetnokulturni Nikola Račić, socialnozdravstveni dr. Sibin Ilić, organizacijsko politični Jovan Ninić, kandidat za zvezni zbor Mihajlo Turtić, Kikinda: gospodarski zbor Ištvan Berdal, prosvetnokulturni Magda Njirati, socialnozdravstveni dr. Ljubiša Drmončić, organizacijskopolitični Svetozar Miladinov, kandidat za zvezni zbor Toma Granfil, Kosovska Mitrovica: gospodarski zbor Galip Badivuku, kulturnoprosvetni Dragomir Cvetnić, socialnozdravstveni Božo Čolaković, organizacijskopolitični Ferat Zumberaj, kandidat za zvezni zbor Ali Šukrija, Peć: gospodarski zbor Audi Bakali, prosvetnokulturni Desim Bokši, socialnozdravstveni Milorad Vučetić, organizacijskopolitični Mehmed Šoši, kandidat za zvezni zbor Branislav Škemberović.

Čačak: gospodarski zbor Miloš Milosavljević, prosvetnokulturni Milan Mičović, socialnozdravstveni Siniša Katanić, organizacijskopolitični Milorad Dostanić, kandidati za zvezni zbor Milorad Nikšić, Sredoje Urošević in Radovan Grković; Novi Pazar: gospodarski zbor Asim Kamešničanin, prosvetnokulturni Jefto Vučković, socialnozdravstveni dr. Vlastimir Ilić, organizacijskopolitični Himlija Hasanagić, kandidat za zvezni zbor Ramiz Crnišanin; Leskovac: gospodarski zbor Stojan Milenković, prosvetnokulturni dr. Stevan Djordjević, socialnozdravstveni Vladimir Nadgorni, organizacijskopolitični Mladen Stojanović, kandidata za zvezni zbor Milija Radovanović in Stojan Nikolić; Vranje: gospodarski zbor Branko Golubović, prosvetnokulturni Vladimir Stevanović, socialnozdravstveni dr. Petko Stojanović, organizacijskopolitični Sami Cerimi, kandidati za zvezni zbor Vojislav Stanković, Dušan Devedžić in Jordan Petković; Aleksinac: gospodarski zbor Svetolik Popović, prosvetnokulturni Momčilo Ivović, socialnozdravstveni dr. Vojislav Kostić, organizacijskopolitični Stanimir Jovanović, kandidati za zvezni zbor Borisav Trifunović, Dragoljub Petrović in Vojislav Stojanović; Prokuplje gospodarski zbor Miloš Radivojević prosvetnokulturni Slobodan Nestorović, socialnozdravstveni Vojislav Stojanović, organizacijskopolitični Vojin Bajović kandidata za zvezni zbor Nikola Djuverović in Obrad Lazović; Bačka Palanka: gospodarski zbor Svetozar Preradov, prosvetnokulturni Svetislav Stojkov, socialnozdravstveni Peter Hansman, organizacijskopolitični Kosta Bošnjak, kandidat za zvezni zbor Nikola Kmežić; Vršac: gospodarski zbor Nikola Kresojević, prosvetnokulturni Miljojko Milutinović, socialnozdravstveni dr. Petar Peškir, organizacijskopolitični Mladen Kosovac, kandidata za zvezni zbor Viorel Saležan in Julijan Miok; Požarevac: gospodarski zbor Milan Jovanović, prosvetnokulturni Borivoje Stamatić, socialnozdravstveni dr. Miodrag Mirković, organizacijskopolitični Živadin Petrović, kandidata za zvezni zbor Milodrag Arsić in Branislav Stojanović-Janko; Sremska Mitrovica: gospodarski zbor Ante Vrkić, prosvetnokulturni Zora Vesković, socialnozdravstveni Zlatoje Popović, organizacijskopolitični Žarko Cosić, kandidat za zvezni zbor Jovan Veselinov; Subotica: gospodarski zbor Ladislav Capo, prosvetnokulturni Tibor Lazar, socialnozdravstveni dr. Etela Rajičić, organizacijskopolitični Jovan Inić, kandidat za zvezni zbor Franjo Nagy; Novi Sad: gospodarski zbor Andraš Kovač, prosvetnokulturni Katerina Sokolović, socialnozdravstveni dr. Milorad Pavlović, organizacijskopolitični dr. Aleksandar Fira, kandidat za zvezni zbor Radovan Vlajkovič.

Priština: gospodarski zbor Rade Delić, prosvetnokulturni Dragoljub Moračić, socialnozdravstveni dr. Taljat Palaska, organizacijskopolitični Tahir Tahiri, kandidat za zvezni zbor Džavid Nimani.

Črna gora

Nikšić: gospodarski zbor Vuko Radovanović, prosvetnokulturni Boško Gluščević, socialnozdravstveni dr. Branko Poček, organizacijskopolitični Djordjije Perunčić, kandidat za zvezni zbor Mijuško Šibalić; Titograd: gospodarski zbor Gojko Konjović, prosvetnokulturni Fadil Tajnović socialnozdravstveni Iko Mirković, organizacijskopolitični Velizar Škerović, kandidat za zvezni zbor Veljko Mičunović.

Saigon: premier napadel civiliste

Obdolžil je južnovietnamske civilne politike, da so »diskreditirani«

SAIGON, 9. apr. Vodja saigonske vojaške junte general Ky je snoči obdolžil južnovietnamske politike, ki podpirajo njegov režim, da so »diskreditirani in brez prave vrednosti«. Govoril je pred 500 mladimi oficirji neke vojaške šole in, kakor poroča AFP, rekel, da bi »komunisti prevzeli oblast v 24 urah, če bi prepustili upravo deželo civilistom«. Šef saigonskega režima je nadalje izjavil, da je diktatura v nekaterih primerih zaželena. »Diktatura in militarizem nista vedno na vsak način slabša od kolonializma in imperializma.«

Generalni sekretar OZN U Tant je imel danes v Colombu enourni pogovor s cejlonskim premierom Senanajakom o »mednarodnem položaju s posebnim ozirom na problem Vietnama«.

Dobro obveščeni krogi pravijo, da je premier Senanajake obvestil U Tanta o pogovorih, ki jih je imel cejlonski veleposlanik v Pekingu s predstavniki kitajske vlade in z državniki Severnega Vietnama o možnostih za ureditev vietnamskega problema. Ti viri trdijo, da je Senanajake rekel generalnemu sekretarju svetovne organizacije, da je dobil vtis, da Hanoi ni neugodno sprejel predloge, ki jih je dal cejlonski veleposlanik, da pa je obnova ameriškega bombardiranja Severnega Vietnama nadaljnje pogovore zelo otežila.

Predsednik senatnega odbora za zunanje zadeve William Fulbright je snoči izjavil, da so »odnosi med Vzhodom in Zahodom zdaj odvisni od vojne v Vietnamu«. V govoru, ki ga je imel na nekem zboru v Wilmingtonu, je Fulbright rekel: »Če se bo vojna nadaljevala za nedoločen čas ali če se bo znatno zaostrila, bo to pokopalo upe za sporazumevanje o celi vrsti vprašanj od trgovine do prihodnosti Nemčije«.

Potres v Taškentu

TAŠKENT, 9. apr. (TASS). Nocoj ob 19,37 po krajevnem času so čutili v Taškentu potres 6. stopnje. Spremljalo ga je močno bobnenje. Središče potresa je bilo sredi mesta.

Neurje na Siciliji

PALERMO, 9. apr. (AP). Sicilijo je zajel danes močan veter »široko«, ki je pihal s hitrostjo 120 km na uro. Podiral je drevje in ker je temperatura na Siciliji narasla na 32 stopinj, se je sprehajalo na morski obali okrog Palerma na stotine domačinov in turistov, ki so se v letošnjem letu tudi prvikrat kopali.

Največja ladja v Bakru

BAKAR, 9. apr. (Tanjug). V novo luko za pretovarjanje razsutega tovora v Bakru pri Reki je priplula sinoči 72.500 tonska švedska tovorna ladja »Nikkala«, največja ladja, kar jih je doslej priplulo v jadranska pristanišča. Pripeljala je 71.500 ton železne rude, del kontigenta 400.000 ton, ki so ga kupile v Braziliji avstrijske jeklarne Voest iz Linza.

Celje: razvojni program

Občinska skupščina je sprejela družbeni plan razvoja do leta 1970

CELJE, 9. apr. — Skupščina občine Celje je dopoldne po opravljenih volitvah poslancev v specializirane republiške zbore skupščine SRS in posredno v republiški zbor sprejela še družbeni plan razvoja celjske občine do 1970. leta. O tem razvojnem programu je tekla javna razprava v občini dobre štiri mesece, nazadnje tudi na zborih volivcev. Tako so imeli občani dovolj možnosti za dajanje pripomb in predlogov k osnutku programa. Posebej so o razvojnem programu razpravljali tudi vsi sveti pri občinski skupščini.

Osnovni srednjeročni dogovor sloni na politiki gospodarske reforme in je po sodbi skupščine realen. Tako naj bi do leta 1970 narodni dohodek v občini naraščal letno povprečno za 8,5% ter bi dosegel leta 1980 1,293.000 SD dohodka na prebivalca ali za 40,5% več kot je znašal predlani. Proizvodnja v industriji naj bi naraščala za 6,5%, s čimer bi v glavnem dosegli predvideno povečanje družbenega proizvoda. V tem obdobju naj bi določene investicije opravili intenzivneje, tako da bi čim hitreje dale ustrezne učinke. Produktivnost naj bi porasla za približno 7 do 8% in v odvisnosti od nje tudi osebni dohodki.

V razpravi na današnji seji so o razvojnem programu predlagali med drugim, naj bi trgovino obravnavali kot posebno gospodarsko panogo, predvsem kar zadeva grosistično dejavnost v občini, ki vendarle prispeva 64 milijard SD prometa k skupnemu trgovskemu prometu 100 milijard SD. Poleg tega je bilo v razpravi poudarjeno, naj bi pri regionalnem planiranju v bodoče bolj upoštevali mesto in vlogo nekaterih celjskih kulturnih institucij.

F. K.

Resolucija o razvoju Maribora

MARIBOR, 9. apr. — Po opravljenih volitvah republiških in zveznih poslancev je danes začasna skupščina občine Maribor sprejela resolucijo o usmeritvi razvoja občine Maribor v letu 1967. Sklenili so, naj svet za šolstvo prouči možnost izdelave tipskih načrtov za različne zmogljivosti otroških vzgojno varstvenih ustanov.

Na današnji seji sprejeti odlok o priznavalninah določa, da je priznavalnina materialno priznanje družbe udeležencem NOV, udeležencem španske državljanske vojne in borcem za severno mejo, ki jim je priznana spomenica 1918-19.

M. K.

Sekou Touré bo obiskal ZAR

KAIRO, 9. apr (MENA) Iz virov gvinejske delegacije na malem afriškem vrhu prihaja vest, da bo predsednik Gvineje Sekou Touré v »prihodnjih nekaj tednih« obiskal Kairo. Predsednik Sekou Touré se ni mogel udeležiti sestanka šefov petih afriških dežel, ki je potekal v Kairu od 3. do 5. aprila.

Silovito trčenje na avtocesti

Avtomobilska nesreča pri Šmarju: šest ljudi hudo ranjenih

LJUBLJANA, 9. aprila. — Deset minut čez tri popoldne je, ko prituli po Dolenjski cesti proti mestu prvi rešilni avtomobil. Za petami mu je drugi. Tretji hiti iz mesta tik za nami.

»Huda nesreča na avtocesti pri Šmarju,« se je oglasilo iz telefona nekaj minut poprej.

Nekaj sto metrov potem, ko se odcepi z avtoceste cesta proti Kočevju, prekrijejo cestišče črepinje. Kup zijal ob cesti, še več na levi pod cesto. Ob asfaltnem traku čepi kup zvite sive pločevine, ki je bila do nedavnega Renault Lj 61-44.

Tudi od svetlega fička pod cesto ni ostalo kaj dosti več. Oba avtomobila sta skoraj povsem uničena.

»Kako se je zgodilo?«

Eden od miličnikov vrti v roki šofersko dovoljenje. V njem je ime šoferja: Ivan Selan, Vrhnika, Ljubljanska cesta 15. S sopotnico sta vozila mimo Šmarja, ko je Renaultu nenadoma razneslo eno od gum. Katero, ta hip še ni moč ugotoviti. Avtomobil je zaneslo sem in tja po cestišču, potem pa je silovito trčil v fička iz Zagreba, ki mu je prihajal nasproti. V vozilu z registrsko tablico Zg 287-85 je sedel Željko Burić z ženo Jeleno, sinom in hčerko.

Vsi trije hudo poškodovani moški so že na poti v bolnišnico. V travi ob cesti slonita obe ponesrečenki iz Zagreba: mati in hči. Kljub hudim zlomom, ranam in udarninam sta pri zavesti.

Vprašanje kar noče iz ust, a treba je: »Se spominjate? Kako se je zgodilo?«

Mati odkima: »Ničesar ne vem, ničesar.« Potem se za hip zave hči: »Vozili smo, ne vem koliko na uro, ko je nenadoma zaplesal pred nami avtomobil. Zanašalo ga je z leve v desno in nazaj, tik pred nami pa ga je zavrtelo okoli in okoli in treščili smo. Potem se ne spominjam ničesar več . . .«

Tretja ženska leži na nosilih nekaj metrov nižje: Sopotnica voznika v sivem Renaultu je. Rezki stoki parajo ušesa. Čeprav je več kot očitno, da je v kritičnem stanju, se vrti okrog nje gručica dobronamernih zijal in ji hoče na vsak način pomagati.

Kriki so vse ostrejši.

Prizor, ki te spravlja ob živce — in ki je ne na naših cestah kljub opozorilom strokovnjakov takorekoč vsakdanji: Namesto, da bi pustili ponesrečenca pri miru, dokler ne pridejo usposobljeni reševalci, mu ljudje z nestrokovno pomočjo stanje le še poslabšujejo.

Koliko opominov bo še potrebno, preden bodo razumeli?

Končno je tu tretji rešilec in za njim še četrti.

Miličniki merijo sledove gum. Kaže, da bo treba napisati v poročilo žalostno resnico: Krivec naključje.

BERNARDA RAKOVEC

Nesreče v minulem tednu

24 nesreč zaradi alkohola

Med žrtvami to pot največ pešcev

LJUBLJANA, 9. apr. Na cestah v naši republiki se je v minulem tednu zgodilo 168 prometnih nesreč, ki so zahtevale življenja štirih pešcev, mopedista in sopotnice v osebnem avtomobilu ter avtomobilista. Šest ljudi je zaradi hudih poškodb umrlo že na kraju nesreče, eden pa po treh dneh v bolnišnici. Kar tri smrtne nesreče so se zgodile zaradi neprevidne hoje čez cesto, dvema je botrovalo izsiljevanje prednosti, po ena pa se je zgodila zaradi nepravilnega prehitevanja in prehitre vožnje.

V dneh od 1. do 8. aprila je bilo v nesrečah 59 ljudi hudo ranjenih, 42 pa laže. Na vozilih in tovoru je bilo za nekaj manj kot 658 tisoč N dinarjev škode.

Avtomobilisti so tudi v minulih sedmih dneh povzročili največ prometnih nesreč, to je 112, pešci so krivi za 22 nezgod, 3 manj so povzročili motoristi in mopedisti, kolesarji pa so krivci 7 nezgod.

Graje vredno je, da moramo tudi tokrat med vzroki prometnih nesreč na prvem mestu napisati vinjenost, ki je botrovala kar 24 nesrečam, prehitra vožnja se je 19-krat tragično končala, zaradi izsiljevanja prednosti je bilo 16 nesreč, 14 se jih je zgodilo pri nepravilnem prehitevanju, šoferji, ki so vozili po levi strani ali po sredi ceste so zakrivili 11 nesreč, prav toliko pa jih je bilo zaradi vožnje v prekratki varnostni razdalji. Za krmilo pa pogosto radi sedejo »šoferji«, ki nimajo vozniškega izpita in z neizkušeno vožnjo mnogokrat povzročijo nesreče; v minulem tednu so taki vozniki povzročili 7 nesreč.

Na ljubljanskem prometnem območju se je zgodilo 63 nesreč, to je trikrat toliko kot na mariborskem; na celjskem in novogoriškem jih je bilo po 15, na koperskem 29, na kranjskem 9 in na murskosoboškem 7.

Letos je bilo v Sloveniji že 2121 prometnih nesreč, ki so zahtevale 71 človeških življenj. Hudo ranjenih je bilo 669 ljudi, lažje poškodbe pa je dobilo 624 ponesrečencev.

Domicil belokranjskemu odredu

SEMIČ, 9. apr. — Takoj po končanih volilnih sejah so se odborniki občinskih skupščin Črnomelj in Metlika zbrali v dvorani prosvetnega doma »Jože Mihelčiča« v Semiču na skupno sejo, na kateri so sprejeli sklep o podelitvi domicila belokranjskemu odredu. Sklep obeh skupščin je prebral predsednik občinske skupščine Črnomelj ing. Rado Dvoršak, ter izročil planinsko plaketo predstavniku odreda Francu Koširju-Pavletu. Razen odbornikov obeh skupščin in nekaterih poslancev so se svečane podelitve domicila udeležili številni borci belokranjskega odreda, prisostvoval jim je tudi predsednik republiškega združenja borcev NOV Franc Leskošek-Luka. V obrazložitvi sklepa o podelitvi domicila so naglasili, da je bil belokranjski odred vse od ustanovitve v juniju 1942 šola partizanskih borcev in komandnega kadra, zlasti po italijanski kapitulaciji pa hkrati tudi glavni čuvar osvobojenega ozemlja partizanske Bele Krajine. -r.

Pogoji FLOSY

KAIRO, 9. apr. (AFP). — osvoboditev okupiranega juž. Generalni sekretar fronte za nega Jemena (Flosy) Abdel Kaui Makaui je v soboto ponoči izjavil da je fronta postavila Veliki Britaniji tri pogoje, ki naj jih izpolni, če želi, da prenehajo napadi nacionalističnih elementov, da se uredi problem južne Arabije. Fronta zahteva odstranitev federalne vlade, umik britanskih čet in priznanje fronte za osvoboditev okupiranega južnega Jemena kot edinega predstavnika ljudstva. Makaui se je prek egiptskega radia obrnil na ljudstvo južne Arabije in rekel, da bo vsak drug poskus, da bi uredili ta problem, zadel na oborožen boj.

Nesreča zaradi neprevidnosti

TRŽIČ, 9. apr. — Danes nekaj pred 2. uro ponoči se je zgodila huda prometna nesreča na Cesti JLA v Tržiču. Voznik osebnega avtomobila s kranjsko registracijo dr. Andrej Robič je nenadoma pred seboj opazil pešca, 22-letnega Janeza Jekovca. Ta je iznenada stopil na sredo ceste tako nesrečno, da je zaprl pot avtu, ki ga je zadel in zbil po tleh. Pošec je pri padcu in od udarca dobil hude poškodbe.

Ponesrečenec podlegel poškodbam

NOVA GORICA, 9. apr. — V šempeterski bolnišnici je včeraj dopoldne umrl 21-letni Bogdan Vodopivec, ki se je hudo ponesrečil pred štirimi dnevi.

Na ovinku ga je zaneslo

NOVA GORICA, 9. apr. — Na podgoriškem klancu nad Podnanosom sta včeraj trčila osebni avtomobil, ki ga je vozil Franc Marčun in poltovornjak, ki ga je šofiral Drago Milinović. Marčun je vozil prehitro in ga je na ostrem ovinku zaneslo na levo tako, da se je precej močno zaletel v poltovornjak, ki mu je pripeljal nasproti pravilno po desni strani ceste. Pri trčenju sta bila Marčun in žena Ivanka hudo ranjena po glavi in so ju odpeljali v ljubljansko bolnišnico. Laže ranjen je bil sopotnik v poltovornjaku 25-letni Adel Čevšević, ki je dobil prvo pomoč v bolnišnici v Postojni. Vozili sta precej razbiti, saj so škodo ocenili na približno 12 tisoč N dinarjev.

Telegrami

RADAKRIŠNAN NE BO PONOVNO KANDIDIRAL — NEW DELHI. Predsednik Indije Sarvapali Radakrišnan, star 78 let, je nocoj izjavil, da ne bo ponovno kandidiral za predsednika republike Kongresna stranka še ni predložila svojega kandidata za predsednika republike, opozicija pa je sporočila, da je predsednik vrhovnega sodišča Subha Rao privolil, da bo njen kandidat.

NAČRT JUGOSLOVANSKO-MADŽARSKEGA SODELOVANJA V TURIZMU — BUDIMPEŠTA. Včeraj so v Budimpešti podpisali načrt jugoslovansko-madžarskega sodelovanja na področju turizma za letošnje leto. Načrt predvideva večje sodelovanje vseh faktorjev v mednarodnem turističnem prometu in v skupnih akcijah mednarodnega pomena.

KONGRES MEDNARODNE ZVEZE STUDENTOV — ULAN BATOR. V Ulan Batoru je bil včeraj končan 9. kongres mednarodne zveze študentov. Za njenega predsednika so ponovno izvolili predstavnika Češkoslovaške Zbineka Pokroublickega, za generalnega sekretarja pa predstavnika Iraka Nuri Abdul Razaka

SRDIT SPOPAD MED ČRNCI IN POLICIJO — NASHVILLE. V soboto zvečer je prišlo v Nashvillu v Tennesseeju do srditega spopada med črnci in policijo, in sicer ob aretaciji nekega študenta črnske univerze »Fisk«.

IZSTRELITEV RAKETE — STOCKHOLM. Iz baze Kiruna v severni Švedski so zahodnonemški znanstveniki v soboto zvečer uspešno izstrelili raketo »Nike-Apache«, ki naj bi pomagala proučevati kozmično žarčenje.

PROUČEVANJE VEDE O VESOLJU IN ELEKTRONIKI

KLAUSOVA IZJAVA — DUNAJ. Zvezni kancler dr. Josef Klaus je po avstrijskem radiu izjavil, da se Avstrija zavzema za miroljubno koeksistenco in sodelovanje z narodi, ki imajo različne družbene sisteme. Govoreč o pogovorih, ki jih je imel nedavno s sovjetskimi voditelji, je dr. Klaus rekel, da je imel v Moskvi »zelo odprto izmenjavo mnenj.«

Pa še to:

ODBORNIKOV BUMERANG — Prvi sklic kandidacijskega zbora volivcev v Tribučah pri Črnomlju ni bil sklepčen. Odbornik je za to dolžil občinski odbor SZDL, češ da za ta sklic ni poslal vabil. Ko so iskali zavitek z vabili, ki so ga pravočasno poslali iz Črnomlja, so ga našli — pri odborniku na domu. In še odprt je bil. Za drugi sklic so vabila raznesli šolski otroci in zbor je bil sklepčen.

Vreme 9. aprila 1967 ob 13. uri

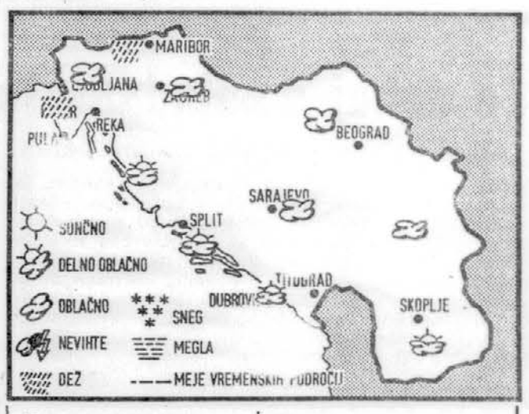

Temperatura

	ob 07	13
Ljubljana	4	14
Planica	1	13
Brnik	4	15
Maribor	6	14
Slovenj Gradec	5	14
Celje	4	—
Novo mesto	6	13
Koper	13	16
Kredarica	—1	—0
Reka	15	20
Pulj	14	17
Split	—	19
Dubrovnik	17	20
Zagreb	8	13
Beograd	17	26
Sarajevo	14	21
Titograd	11	21
Skopje	9	25
Celovec	0	12
Gradec	6	9
Dunaj	9	15
Milano	9	9
Genova	9	10
München	7	14
Zürich	4	11
Benetke	—	14

Prognoza

VREMENSKA SLIKA:

Nad zahodno Evropo je jedro nizkega zračnega pritiska. Njegove frontalne motnje se umikajo na vzhod. Ob jugozahodnih vetrovih doteka nad naše kraje topel in vlažen zrak.

NAPOVED:

SLOVENIJA:

Ponoči in jutri bo pretežno oblačno vreme, vmes zlasti v zahodni Sloveniji padavine. Nočne temperature od 2 do 6, v Primorju 9 stopinj, najvišje dnevne okoli 10, v Primorju 10 stopinj C.

JUGOSLAVIJA:

Zmerno oblačno in toplo vreme, v zahodnih krajih države bo pretežno oblačno in vmes manjše padavine.

Dr. Aleksander Bajt
O INFLACIJI PO REFORMI

Alenka Glazer
UMRLA JE ČANKARJEVA GOSPA JUDIT

nr
naši razgledi

ŽE V PRODAJI
pri vašem prodajalcu časopisov

nr
razgledi po svetu

Rdeča knjižica
MISLI MAO-CE TUNGA

I. ZVEZNA NOGOMETNA LIGA

C. zvezda : Olimpija 5:1 (1:1)
Sarajevo : Zagreb 2:3 (1:1)
Rijeka : Radnički 3:1 (1:0)
Beograd : Hajduk 0:0
Vojvodina : Partizan 0:1 (0:1)
Vardar : Železničar 2:0 (0:0)
Dinamo : Sutjeska 3:0 (0:0)
Čelik : Velež 1:1 (1:1)

1. Sarajevo	21	13	5	3	34:18	31
2. Partizan	21	12	5	4	36:16	29
3. Dinamo	21	10	8	3	28:14	28
4. C. zvezda	21	10	6	5	42:33	26
5. Hajduk	21	9	6	6	30:17	24
6. Vojvodina	21	8	7	6	26:24	23
7. Vardar	26	9	3	9	31:32	21
8. Velež	21	6	8	7	23:23	20
9. Radnički	21	9	2	10	23:25	20
10. Železničar	21	9	2	10	24:30	20
11. Zagreb	21	7	5	9	27:38	19
12. Rijeka	21	5	7	9	22:27	17
13. Beograd	21	5	6	10	21:23	16
14. Sutjeska	21	5	5	11	18:39	15
15. Olimpija	21	5	4	12	21:33	14
16. Čelik	21	4	5	12	13:27	9

PARI PRIHODNJEGA KOLA: Olimpija — Beograd, Zagreb — C. zvezda, Radnički — Sarajevo, Velež — Rijeka, Hajduk — Vojvodina, Partizan — Vardar, Železničar — Dinamo, Sutjeska — Čelik.

II. ZVEZNA LIGA – ZAHOD

Osijek : Bosna 4:0 (1:0)
Trešnjevka : Sloboda 0:3 (0:2)
Rudar : Leotar 0:1 (0:0)
Aluminij : Bratstvo 5:1 (1:1)
Segesta : Varteks 1:1 (1:0)
Maribor : Borovo 0:0
Famos : Borac 3:1 (0:1)
BSK : Lokomotiva 0:1 (0:0)
Istra : Šibenik 2:0 (1:0)

1. Maribor	23	15	7	1	36:10	37
2. Sloboda	23	14	3	6	40:18	31
3. Lokomotiva	23	12	6	5	41:25	30
4. Šibenik	23	11	5	7	38:30	27
5. Osijek	23	10	6	7	36:27	26
6. Trešnjevka	23	9	7	7	28:23	25
7. Rudar	23	8	9	6	22:26	25
8. Segesta	23	9	5	9	38:38	23
9. Famos	23	8	7	8	35:36	23
10. BSK	23	8	6	9	32:34	22
11. Borovo	23	5	11	7	35:30	21
12. Aluminij	23	8	5	10	28:33	21
13. Leotar	23	6	9	8	26:33	21
14. Varteks	23	5	10	8	23:22	20
15. Bratsvo	23	5	8	10	30:45	18
16. Borac	23	6	4	13	31:47	16
17. Bosna	23	3	9	11	20:34	15
18. Iskra	23	3	7	13	18:45	13

PARI PRIHODNJEGA KOLA: Bosna — Istra, Šibenik — BSK, Lokomotiva — Famos, Borac — Maribor, Borovo — Segesta, Varteks — Aluminij, Bratstvo — Rudar, Leotar — Trešnjevka, Sloboda — Osijek.

II. ZVEZNA LIGA – VZHOD

Železničar : Rabotnički 1:1 (0:1)
Radnički (B) : Bor 0:3 (0:1)
Bačka : Lovčen 2:2 (1:1)
Crvenka : Proleter 1:1 (0:0)
Sloboda : Radnički (K) 1:1 (0:0)
Pobeda : Spartak 1:0 (0:0)
Radnički (S) : Budućnost 2:1 (2:0)
Priština : Voždovački 1:3 (1:2)
Trepča : Borac 3:1 (1:1)

1. Proleter	23	15	3	5	54:20	33
2. Priština	23	12	4	7	32:24	28
3. Sloboda	23	9	10	4	35:28	28
4. Voždovački	23	9	9	5	35:36	27
5. Pobjeda	23	9	6	8	35:36	24
6. Radnički (S)	23	9	6	8	33:34	24
7. Lovčen	23	7	9	7	21:20	23
8. Bor	23	9	5	9	20:26	23
9. Radnički (K)	23	9	4	10	37:36	22
10. Borac	23	7	8	8	29:31	22
11. Spartak	23	9	4	10	22:26	22
12. Trepča	23	9	4	10	41:46	22
13. Budućnost	23	8	5	10	26:23	21
14. Rabotnički	23	9	3	11	44:45	21
15. Bačka	23	8	4	11	32:33	20
16. Železničar	23	6	8	9	34:38	20
17. Crvenka	23	5	9	9	29:41	19
18. Radnički (B)	23	5	5	13	23:39	15

PARI PRIHODNJEGA KOLA: Rabotnički — Trepča, Borac — Priština, Voždovački — Radnički (S), Budućnost — Pobeda, Spartak — Sloboda, Radnički (K) — Crvenka, Proleter — Bačka, Lovčen — Radnički (B), Bor — Železničar.

SLOVENSKA NOGOMETNA LIGA

Rudar : Triglav 2:1 (0:0)
Kovinar : Slavija 1:4 (0:1)
Mura : Svoboda 2:0 (2:0)
Celje : Nova Gorica 3:0 (2:0)
Slovan : Železničar 1:2 (1:0)
Ljubljana : Branik 3:1 (1:0)

1. Železničar	14	9	2	3	33:15	20
2. Mura	14	9	1	4	39:23	19
3. Slavija	14	9	1	4	28:21	19
4. Ljubljana	14	7	4	3	32:21	18
5. Rudar	14	7	2	5	23:24	16
6. Celje	14	6	3	5	26:16	15
7. Svoboda	14	7	0	7	35:30	14
8. N. Gorica	14	5	3	6	17:18	13
9. Triglav	14	6	1	7	19:22	13
10. Kovinar	14	6	1	7	20:31	13
11. Slovan	14	1	2	11	12:35	4
12. Branik	14	1	2	11	10:38	4

PARI PRIHODNJEGA KOLA: Ljubljana — Rudar, Branik — Slovan, Železničar — Celje, N. Gorica — Mura, Sloboda — Kovinar, Slavija — Triglav.

ZAHODNA CONSKA NOGOMETNA LIGA

Koper : Litija 4:0 (2:0)
Izola : Tolmin 3:1 (0:0)
Kamnik : Tabor 2:3 (1:1)
Jesenice : Hrastnik 1:0 (0:0)
Zagorje : Primorje 1:0 (1:0)
Svoboda Š. : Ilirija 2:1 (1:0)

1. Koper	14	9	3	2	35:15	21
2. Hrastnik	14	9	2	3	35:15	20
3. Ilirija	14	9	0	5	41:23	18
4. Zagorje	14	7	4	3	28:25	18
5. Izola	14	6	5	3	36:20	17
6. Tabor	14	6	1	7	24:27	13
7. Tolmin	14	4	4	6	18:23	12
8. Kamnik	14	4	4	6	25:31	12
9. Primorje	14	5	2	7	19:32	12
10. Jesenice	14	4	2	8	28:33	10
11. Litija	14	2	4	8	16:34	8
12. Svoboda (Š)	14	3	1	10	27:54	7

PARI PRIHODNJEGA KOLA: Svoboda Š. — Koper, Ilirija — Zagorje, Primorje — Jesenice, Hrastnik — Kamnik, Tabor — Izola, Tolmin — Litija.

VZHODNA CONSKA NOGOMETNA LIGA

Steklar : Partizan Š. 0:1 (0:0)
Fužinar : Drava 3:2 (2:1)
Pohorje : Kladivar 0:0
Velenje : Grafičar 2:0 (1:0)
Mejnik : Tehnostroj 2:0 (2:0)
Nafta : Olimp – odloženo

1. Kladivar	14	11	3	0	63:9	25
2. Olimp	13	8	2	3	39:23	18
3. Partizan (Š)	14	8	1	5	32:32	17
4. Steklar	14	7	2	5	41:26	16
5. Fužinar	14	7	2	5	28:26	16
6. Drava	14	5	4	5	30:29	14
7. Nafta	13	5	3	5	36:28	13
8. Grafičar	14	5	3	6	20:27	13
9. Mejnik	14	4	3	7	21:31	11
10. Velenje	14	2	4	8	19:34	8
11. Pohorje	14	3	2	9	12:50	8
12. Tehnostroj	14	2	3	9	24:50	7

PARI PRIHODNJEGA KOLA: Nafta — Steklar, Olimp — Mejnik, Tehnostroj — Velenje, Grafičar — Pohorje, Kladivar — Fužinar, Drava — Partizan Š.

EDINI ZADETEK ZA SLOVANA — Vodeča ekipa slovenske nogometne lige mariborski Železničar je gostovala v Ljubljani in premagala Slovana 2:1. Slovan je z golom Šubica (na sliki skrajni levi) povedla 1:0, toda to je bilo tudi vse. Mariborčani so zmagali zasluženo. Foto: ŠVABIĆ

Železničar je ostal na vrhu

Vodeča ekipa SNL je v Ljubljani premagala Slovana z 2:1 (0:1)

LJUBLJANA, 9. apr. — Na igrišču Slovana na Kodeljevem sta se v nogometni tekmi SNL srečali domači Slovan in mariborski Železničar. Zmagal je Železničar 2:1 (0:1). Strelca: za Slovana Šubic v 28., za Železničarja pa je bil obakrat uspešen V. Breznik v 47. in 71. minuti. Na dokaj težkem igrišču in ob sončnem vremenu je pred okrog 200 gledalci sodil Kalin iz Ajdovščine.

SLOVAN: Šefer, Križman, Nikolić, Radovan, Krtalić, Čož (Čečelnić), Stuhly, Šubic, Dežman, Supan, Kozamernik.

ŽELEZNIČAR: Kitek, Gazvoda, Polegek, Zemunik, Donko, Čobec (Planko), V. Breznik, Rupnik, Malek, Munda, Lipoglavšek.

Po dobri igri in zmagi v Novi Gorici, Slovan tudi danes kljub minimalnemu porazu ni razočaral. Po vodstvu in prikazani igri v prvem delu so mladi Moščani diktirali tempo ter z lepimi akcijami hitro prihajali pred vrata Kiteka. Če bi bili napadalci spretnejši, bi se mreža gostov večkrat zatresla. Vodeči Železničar se takega odpora prav gotovo ni nadejal in se je s težavo obranil Slovanovih napadalcev. Tako je v 28. minuti Supan prodrl po levi strani in dal visok predložek v kazenski prostor. V gneči se je najbolj znašel Šubic in iz bližine presenetil vso mariborsko obrambo. Tudi Železničar je skušal rezultat spremeniti, vendar napad tokrat ni bil nevaren kot v jesenskem delu. Izjema je bil le hitri Breznik na desnem krilu.

V drugem delu igre so gostje rezultat hoteli hitro izenačiti. Odločili so se za dobro taktično potezo, tako da se je Breznik pomaknil v sredino, Lipoglavšek pa je z desnega prišel na levo krilo. S tem je do tedaj »zaspani« napad Mariborčanov postal živahnejši in nevarnejši. Breznik je nizal strele, od katerih sta dva zadela cilj in prinesla gostom težko priborjeni točki. Po vodstvu gostov Slovan ni prenehal z napadi. V zadnji minuti je imel Šubic najlepšo priložnost za izenačenje, vendar je njegov strel za las zletel mimo praznih vrat.

T. ŽIDAN

Dva izključena

LJUBLJANA, 9. aprila. Na igrišču Ljubljane v Šiški je Ljubljana v prvenstveni nogometni tekmi SNL premagala mariborski Branik s 3:1 (1:0). Strelci: Škufca v 44. minuti in 65. in Ivančič (avtogol) v 77. minuti za Ljubljano, častni zadetek za goste pa je dosegel Nikolić v 62. minuti. — Pred okoli 300 gledalci je v oblačnem vremenu in na igrišču primernem za igro sodil Bradaška iz Kranja.

Ljubljana: inž. Istenič, Belantič, Hrastnik, Danev, Kristič, Sipčič, Poženel (Škufca), Čelavić, Djaferović, Frič, Papec.

Branik: Lipnikar (Pejić), Ilc, Ivančič, Kranjc, Kresnik Rajher, Sket, Urek, Berendijaš, Natek, Nikolič.

Bleščeča zmaga in dobra igra minulo nedeljo proti Železničarju je dala slutiti, da bo Ljubljana zlahka odpravila zadnjega na tabeli. Tekma pa v celoti ni zadovoljila, saj sta obe moštvi igrali počasno in brez povezanih akcij. Napadalci domačih so sicer ustvarili nekaj priložnosti, ki pa jih niso znali izkoristiti. Že pred tekmo je vladala negotovost glede sestave domače enajsterice. — Škufca in Rotar sta zamudila, tako da je Rotar kot standardni igralec gledal tekmo s klopi za rezerve. Škufca pa je zamenjal v 20. minuti igre Poženela.

V prvih minutah igre so domačini imeli nekaj izrednih priložnosti, vendar je bil odlični Lipnikar vselej na mestu. Papec je sicer enkrat zadel vratnico, vendar je odbito žogo golman gostov zanesljivo ujel. V 22. minuti je bil poškodovan golman gostov, potem ko ga je Škufca v naletu zadel v mišico. Poškodba je že stara in tako je moral odlični Lipnikar zapustiti igrišče. V 40. minuti igre je Džaferovič namerno brcnil Šketo in sodnik ga je popolnoma upravičeno izključil iz igre. V nadaljevanju so gostje izkoristili številčno premoč in nevarno napadali. V solo prodoru je Nikolič ušel obrambi in rezultat v 62. minuti izenačil. Samo nekaj trenutkov zatem je Škufca po napaki Ivančiča povedel na 2:1. V enem izmed napadov je Nikolič namerno odrinil Isteniča. Sledila je smešna odločitev sodnika Bradaške, ki je brez opomina izključil Nikoliča. V 77. minuti je Ivančič hotel zbiti žogo izpred Škufce, vendar tako nespretno, da je v paraboli zabil avtogol. S tem je bila usoda gostov zapečatena.

TONE ŽIDAN

Tezno: realen rezultat

MARIBOR, 9. aprila — V prvenstveni tekmi slovenske nogometne lige je Slavija premagala Kovinarja s 4:1 (1:0). Sodil je Romih iz Celja — dobro, gledalcev 400. Strelci: v 31. min. Klešnik, v 77. min Poljanec, 86. min Hribernik, ter v 89. Rant za Slavijo in v 46. Mlakar za Kovinarja.

KOVINAR: Petek, Žunko, Žurančič, Pazina, Čule, Rob, Horvat, Godec, Mlakar, Jelen, Ozvadič.

SLAVIJA: Šuler, Makovec, Komljenović, Hribernik, Nikić, Nadj, Lunar, Klešnik, Manču, Poljanec, Rant.

Domači so se boljšim nogometašem Slavije uspešno upirali le do 31. min, ko je Klešnik premagal slabega Petka. Tekma je v nadaljevanju postala ostra in Kovinar je hotel na vsak način izenačiti, kar se je v 46. min. Mlakarju tudi posrečilo. Po tem zadetku so gostje zaigrali borbenejše in učinkovitejše ter dosegli visoko zmago. Rezultat je realen.

J. UJČIČ

Neizkoriščena premoč

MURSKA SOBOTA, 9. aprila. Domača Mura je v ligaški tekmi premagala ljubljansko Svobodo 2 : 0 (2 : 0). Pred približno 1200 gledalci je sodil Mariborčan Švajger. Gola sta dosegla Miloševič v 5. in Kukanja v 13. minuti.

MURA: Pihler, Sečko, Tkalčec, Horvat, Puškarič, Jandl, Keršma, Koblencer, Kukanja, Miloševič, Maučec.

Svoboda: Škrjanc, Verbič, Kadunc, Kotar, Fečur, Oblak, Hribar, Osterc. Velkavrh, Toni, Strmecky.

Današnje srečanje je potekalo v izraziti premoči domačinov. Svoboda je lahko zadovoljna, da ni doživela katastrofe. Mura je že v začetku zaigrala ofenzivno in predvsem v prvih 15 minutah prikazala odlično igro in dosegla vodstvo 2 : 0. Po tem rezultatu so se gostje potegnili v obrambo, in čeprav je bil njihov gol stalno v nevarnosti so s požrtvovalno igro in malo športne sreče očuvali rezultat. Nekaj ugodnih priložnosti pa so zapravili napadalci Mure. Tudi v drugem polčasu se slika ni bistveno spremenila. Navzlic stalnemu pritisku Mure se rezultat vse do konca ni spremenil.

F. MAUČEC

Prekinjena tradicija v Trbovljah

TRBOVLJE, 9. april. — Pred približno 300 gledalci je Rudar z dobro in požrtvovalno igro premagal večnega tekmeca kranjski Triglav z 2:1 (0:0) in s tem prekinil tradicijo nepremagljivosti Kranjčanov v srečanju z Rudarjem. Sodnik Janžekovič iz Maribora je bil odličen. Strelci za domačine: Škofca v 47. in Majcen v 57. min., za Triglav pa v 68. min. Kitič.

RUDAR: Ahlin, Breznikar, Lapornik, Lukač, Novak, Gorišek, Majcen, Ameršek, Zibert, Hribar (Škofca), Petan.

TRIGLAV: Vagaja, Dinič, Ugrica, Kožar, Nosan, Koban, Verbič, Kitič, Klemenčič, Vukotič, Cvirn.

Čeravno je začetni udarec pripadel gostom, so jim domačini v svojem kazenskem prostoru odvzeli žogo in po desnem krilu prešli v napad. Do žoge se je dokopal Hribar, preigral obrambo in netočno podal v roke vratarju. Po tem nenadnem napadu so gostje uredili svoje vrste in pričeli počasi potiskati domačine v obrambo ter z vsemi silami poskušali izsiliti prednost. Najboljšo priložnost za dosego gola so imeli Kranjčani v 7. min, ko je Klemenčič nenadoma močno streljal s kakih 20 m, Ahlin pa je bil na mestu in je v lepi paradi zadržal žogo. To je tudi bil edini nevarnejši napad gostov v prvem delu srečanja. Od nekako 15. minut naprej je imel Rudar igro v svojih rokah. Vsi napadi domačih pa so se končali bodisi z outom ali pa z netočnimi streli. Vsi napadi Rudarja so šli po desni strani, domači napadalci in predvsem Petan, pa niso znali izkoristiti številnih zrelih priložnosti za dosego gola. Obramba gostov je nekajkrat z zadnjimi močmi, toda uspešno odstranjevala vse nevarnosti.

V drugem delu srečanja so domačini takoj močno napadli. V 47. min. je bil v gneči pred vrati gostov najbolj priseben hitri Škofca, ki je iz neposredne bližine ukanil dobrega vratarja Vagajo. Domači napadalci so za trenutek popustili, tako da so gostje zadali kar precej dela domači obrambi. Trenutno slabost pa so domačini kaj kmalu premagali in prenesli igro ponovno na polovico gostov. Prodor Ameršká, ponovno po desnem krilu, ki je preigral obrambo in podal žogo lepo v kazenski prostor, je prinesel pričakovani uspeh. Do žoge se je dokopal Majcen in zvišal rezultat na 2:0. Kazalo je, da so domačini zadovoljni z doseženim rezultatom, saj so ponovno dovolili gostom, da so počasi, toda zanesljivo prevzeli pobudo v svoje roke. Posledica tega je bil Kitičev zadetek z glavo v 68. min. Za ta zadetek je mimo domače obrambe bil kriv tudi vratar Ahlin, ki je prepozno reagiral na počasi usmerjeno žogo. Po tem zadetku so gostje vložili vse sile za izenačenje, kar bi jim skoraj uspelo v 82. minuti, ko je najprej odklonil nevarnost Ahlin in zatem še Lapornik.

J. SAVŠEK

Zaslužena zmaga Celja

CELJE, 9. apr. — V prvenstveni tekmi slovenske nogometne lige je Celje doma premagalo N. Gorico s 3:0 (2:0). Pred 300 gledalci je sodil Kičan iz M. Sobote. Strelca: Hribernik v 2. min in 30. min., in Dorn II. v 79. min.

CELJE: Bauman, Kačičnik, Reberšak I, Letner, Reberšak II, Babič, Bizjak, Hribernik, Hohnjec (Dorn II.), Reberšek III, Dorn I.

N. GORICA: Leban, Kogoj, Fon, Hlede, Vranješ (Humer), Mozetič, Faganel, Pribič, Černič, Furlan, Uršič.

Po dveh zaporednih porazih so Celjani na domačem igrišču slavili zasluženo zmago. Otresli so se kompleksa proti moštvu N. Gorice, saj so v preteklih letih večkrat prav z njim izgubljali dragocene točke.

Zmaga Celja je povsem zaslužena. V prvem polčasu so bili domačini v terenski premoči, ki so jo kronali z dvema Hribernikovima zadetkoma. Začetek drugega dela igre pa je pripadel gostom in Faganel je bil v 55. min. sam pred vrati Baumana, toda celjski vratar je strel zanesljivo ubranil. V nadaljevanju so spet prevzeli pobudo domačini. Do konca tekme so si ustvarili še tri idealne priložnosti, od katerih pa je svojo izkoristil le Dorn II.

Pri Celju so se odlikovali Reberšak I, Letner in Hribernik, pri Gorici pa Leban in Faganel.

K. JUG

SCNL - zahod

Štirje zadetki, trikrat v vratnico

KOPER, 9. aprila. — Pred 300 gledalci je Koper premagal Litijo z rezultatom 4:0 (2:0). Tekmo je sodil Srdanovič iz Ljubljane. Gole so dosegli Malkoč, Hvasti Vižintin in Pertič.

Koper: Horjak, Prašnikar, Grulović, Šulavič, Milič, Salikovič, Pertič, Malkoč, Ivanković, Vižintin, Hrvatin.

Litija: Petje, Razpotnik, Novak, Nejedly, Cvetežar, Jovanovič I, Pavlica I, Jovanovič II, Pavlica II, Knavs, Vrhovc.

Gledalci so danes zadovoljni zapuščali igrišče saj je Koper po daljšem času spet zaigral dobro. Domačini so bili ves čas tekme boljši, goste pa je hujšega poraza rešilo le blatno igrišče in pa vratnica, ki je trikrat preprečila žogi pot v mrežo.

J. KREFT

Backović najboljši na igrišču

IZOLA, 9. apr. — Pred 300 gledalci je danes Izola premagala Tolmin 3:1 (0:0). Primorski derbi je sodil Repina iz Ljubljane. Strelci: Škorjanc 2 in Grbec za Izolo ter Veličković za Tolmin.

IZOLA: Fermo, Zupanc, Črnac, Pangerc, Šenk, Božič, Grbec, Marchesan, Škorjanc, Backović, Krebelj.

TOLMIN: Julič, Nikolić, Manfreda, Golob, Podgornik, Zorzut, Rajkovič, Gruntar, Vuković, Perinčić, Veličković.

V primorskem derbiju je danes zasluženo zmagala Izola. Domačini so bili boljši nasprotnik, čeprav so se gostje iz Tolmina z borbeno igro uspešno upirali domačim nogometašem. Tudi po vodstvu 2:0 igralci Tolmina niso popustili in so iz nasprotnega napada dosegli časten gol. Pri Izoli je prvič nastopil Backović, ki je bil najboljši igralec na igrišču.

J. KREFT

Zadetek v 1. minuti

ŠENČUR, 9. aprila. V prvenstveni tekmi zahodne conske nogometne lige je domača Svoboda premagala ljubljansko Ilirijo 2:1 (1:0). Pred 200 gledalci je dobro sodil Tavzes iz Ljubljane. Strelci: za Svobodo Šimnovec v 1. in Pegan v 65. mnuti, za Ilirijo pa Pivk v 50. minuti.

SVOBODA: Valant, Radojković, Rogelj, Svetel, Terič, Žnidar, Jovičić, Prosen, Tepina Šimnovec, Pegan.

ILIRIJA: Jerebič, Marič, Jalševec, Filip, Vrhunc, Dermastia, Nimac, Stanič, Judež, Pivk, Prašnikar.

Po dolgem času so domači osvojili obe točki, zasluženo, saj so se skozi vso tekmo požrtvovalno borili. Odlično je igrala ožja obramba, saj gostje kljub hudemu pritisku v zadnjem delu tekme niso mogli izenačiti. Posebej je treba pohvaliti Valanta in Žnidarja pri domačih ter Pivka pri gostih.

J. JAVORNIK

Gostje niso opravičili slovesa

JESENICE, 9. aprila. V prvenstveni tekmi zahodne conske nogometne lige so Jeseničani premagali Hrastnik 1:0 (0:0). Strelec: Samar v 15. minuti. Pred 500 gledalci je sodil Lončina iz Ljubljane.

Jesenice: Vrečko, Kralj, Rekar, Ravter, Luznar, Komelj, Mujagič, Medja, Samar, Koban Kačar.

Hrastnik: Puflek I, Kolenc, Žveglič, Kravogel, Puflek II, Stopinšek, Volavšek, Oberčkal, Zlindra, Bogdan, Lipar.

Domači nogometaši so na razmočenem in zato težkem igrišču zasluženo premagali vodeče moštvo zahodne conske nogometne lige. Jeseničani so bili zlasti v prvem polčasu v popolni premoči, proti koncu pa so jim pošle moči in so zato močno popustili. — Sodnik Lončina ni zadovoljil, saj je oškodoval obe moštvi.

P. KARLIN

Samo 1:0 za Zagorje

ZAGORJE, 9. aprila. — Prvenstvena tekma zahodne conske nogometne lige med Zagorjem in Primorjem iz Ajdovščine se je končala z zmago Zagorja 1 : 0 (1 : 0). Sodil je pred 250 gledalci Zorko iz Ljubljane. Strelec: Železnik v 6. minuti.

Zagorje: Dragar, Borštnar I, Prosenc, Borštnar II, Izlakar, Kordež, Stanko, Starc, Železnik, Forte, Taškar I, Mitič.

Primorje: Marjanovič, Brecelj I, Velsfing, Stibilj, Posavec, Žigon, Bizjak, Kalin, Petrović, Brecelj II, Peljhan, Šerc.

Tekma je bila zanimiva le v prvem delu, po odmoru pa raztrgana, slaba in celo preostra. Domači so dve dragoceni točki osvojili že v 6. min. igre. Nezanimivi tekmi je botrovalo tudi težko in razmočeno igrišče, ki je zahtevalo od igralcev obeh moštev skrajne napore. Napad Zagorja bi lahko z bolj povezano igro, predvsem pa s točnejšim streljanjem dosegel višji rezultat. Gostje so od 65. min. dalje igrali z igralcem manj, saj je moral Žigon zaradi poškodbe zapustiti igrišče.

V predtekmi so mladinci ljubljanske Svobode premagali Zagorje 3 : 0 (2 : 0).

F. ČESEK

Slaba igra Kamnika

KAMNIK, 9. aprila. V ZCNL je gostujoča ekipa Tabor premagala domači Kamnik s 3:2 (1:1). Pred 500 gledalci je na razmočenem terenu sodil Buzančič iz Ljubljane srednje dobro. Strelci za Tabor: Tavčar v 30. minuti in 54., Rešeta v 55. minuti, za Kamnik pa Majdič v 32. in 79. minuti.

Kamnik: Košir, Mali, Poljanšek, Koželj, Kos I, Kos II, Torkar, Medmeš, Majdič, Klemen (Juntez), Slapničar.

Tabor: Stojič, Paradiso, Trebec II, Demizajnovič, Trebec I, Kocjan, Rešeta Uršič, Tavčar, Meden, Štoka.

Tokrat je domače moštvo doživelo že tretji zaporedni poraz v spomladanskem delu tekmovanja. Igra Kamnika je bila nezanesljiva in raztrgana, izstopala sta samo Majdič in Mali. Gostje pa so prikazali izredno zrelo in požrtvovalno igro ter so zato popolnoma zasluženo zmagali. Igra obeh moštev je bila v drugem delu nekoliko ostrejša, vendar še v mejah fair playa. Sodnik Buzančič je tekmo v prvem polčasu sodil razmeroma dobro, v drugem polčasu pa je domače moštvo oškodoval za enajstmetrovko.

M. GERBEC

Vijoličasti razočarali

Na tekmi Maribora z Borovom so domači ostali brez zadetka

MARIBOR, 9. apr. Na stadionu v Ljudskem vrtu sta se moštvi Maribora in Borova razšli z neodločenim rezultatom 0:0. Pred 4500 gledalci je sodil Rauš iz Varaždina.

MARIBOR: Grloci, Simeunovič, Bolfek, Sizgoreo, Grubišič, Orošnjak, Markovič, Prosen, Arnejčič, Kranjc (Pirc), Cvitkovič.

BOROVO: Šakić, Djordjević, N. Marjanović, Bulič, Gotal, Vardič, Vilhelm, P. Popović, Tomanović, Karasi, Z. Popović.

Že dolgo v Mariboru v Ljudskem vrtu gledalci niso izvižgali nogometašev Maribora. Tokrat pa je bilo ogorčenje po končani tekmi spontano. Drži, da so vijoličasti igrali slabo in da nosijo domači igralci levji delež krivde, da so se igralci Borova vrnili iz Maribora neporaženi. Drži pa tudi, da je tehnično vodstvo domačih napravilo očitno napako potem, ko je na klopi za rezervne igralce pustilo Binkovskega in Klančnika, Orošnjaku pa zaupalo zahtevno nalogo veznega igralca. Prav zaradi njegove in Prosenove igre so bile poteze mariborskega moštva vse preveč komplicirane, manjkalo je enostavnih akcij prek kril, kar bi lahko prineslo uspeh.

Dve minuti pred koncem prvega dela se je tehnično vodstvo sicer odločilo za zamenjavo in v moštvo je vstopil Pirc, vendar se je izkazalo, da ta igralec po povratku iz JLA še nima dovolj moči za tako zahtevne borbe.

Da bo nesreča še večja, je Cvitkovič zapravil dve zares lepi priložnosti. Bilo je to najprej v tretji minuti, ko je Arnejčičev strel zadržala vratnica, odbite žoge pa Cvitkoviču ni uspelo poriniti v prazno mrežo. Nekaj trenutkov pred koncem tekme — kazalci na uri so kazali 87. minuto, je bil spet Cvitkovič tisti, ki bi lahko odločil srečanje v korist svojega moštva. Do žoge se je dokopal v kazenskem prostoru, žoga pa je zletela v out.

Borovčani pa kljub temu zaslužijo vse priznanje za današnje srečanje. Igrali so enostavno, nekoliko defenzivno vendar so bili njihovi napadi nevarni. Vratar Grloci je moral večkrat posredovati in razčiščevati nevarne situacije pred svojimi vrati. Posebno nevaren in podjeten je bil črnolasi Karas, ki je pošteno utrudil domačo obrambo in pokazal vse odlike dobrega nogometaša.

Mimo Cvitkovičevih priložnosti, ki smo jih omenili, lahko opišemo še eno v 78. minuti. Tedaj je Cvitkovič izvajal kot z desne strani. Orošnjak je odlično streljal, vendar je vratar gostov Šakič, ki je bil eden najboljših v svojem moštvu, odlično posredoval.

Domači so bili ves čas tekme v rahli premoči, njihove akcije pa so se končale na robu 16-metrskega prostora ali pa je strele zadržal vratar Šakič.

Sodnik Rauš je odlično opravil svoje delo. Mnogo se je gibal po igrišču in je vedno pravočasno posredoval tudi takrat, ko so nekateri nervozni igralci hoteli sami reševati medsebojne spore.

P. KANCLER

Paroli v Ljudskem vrtu

MARIBOR, 9. aprila. Med nogometnimi navijači Maribora je opaziti še vedno nejevoljo zavoljo ukinitve dotacije klubu od občinske skupščine. Najbolj razgreti so danes na tribuni med tekmo razvili v protest dva transparenta z naslednjo vsebino: — Občinski možje! Zorali bomo igrišče, posejali koruzo in za rekreacijo krmili golobe. — Poslanci občinskih skupščin, vaš sklep o ukinitvi dotacije NK Mariboru ni na mestu Z. V.

Aluminij je zablestel

Visoka zmaga – 5:1 (1:1) – nad požrtvovalnim moštvom Bratstva (T)

KIDRIČEVO, 9. apr. V prvenstveni tekmi II. zvezne lige zahodne skupine je Aluminij z visokim rezultatom premagal Bratstvo iz Travnika 5:1 (1:1). Strelci za Aluminij: Špehonja v 3. in 63. min., Tolič v 53., Kneževič v 75. in Kaniški v 89. min., za Bratstvo Brankovič v 22. min. Ob lepem, sončnem vremenu je sodil Nejasnič iz Pulja pred približno 800 gledalci.

ALUMINIJ: Šoštarič, Grbavec, Satler, Tolič, Muršec, Kaniški, Vodušek, Kneževič, Krnič (Milosavljevič), Sovrovič, Špehonja.

BRATSTVO: Vidovič, Brajić, Menalo, Martinovič, Parić, Turčinhodžič, Softič, Dolič, Coralič (Nuhbegovič), Falak, Brankovič.

Simpatizerji Aluminija so že v tretji minuti pozdravili akcijo napadalne vrste domačinov, ko je bil dosežen prvi zadetek. S približno 20 metrov je Vodušek izvedel prosti strel, ki ga je prestregel Špehonja in žogi spremenil smer. Žoga se je zanšla v levem zgornjem kotu vratarja gostov. Le tri minute pozneje bi lahko isti igralec dosegel drugi zadetek. Skoraj iz enakega položaja je Špehonja tokrat zadel vratnico. Potem so gostje prevzeli pobudo, kar je privedlo do izenačenja. Brankovič, najnevarnejši napadelc gostov, je iz gneče v 22 minuti zadel mrežo. Tega domačini niso pričakovali. V 29. minuti bi Aluminij skoraj ponovno zabil gol, vendar so vsi napori preiti v vodstvo do polčasa ostali brez uspeha.

V drugem polčasu so domačini zaigrali na vse ali nič. Že v 47. minuti je Kaniški ostro streljal s približno 13 metrov, toda visoko nad vrata. V naslednji minuti je Grbavec le za las zgrešil gol. Očitno je bilo, da gostje ne bodo zdržali pritiska domačinov. Po zelo lepi podaji Milosavljeviča je Tolič z 18 m neobranljivo streljal v sam levi zgornji kot. V 57. min. je sodnik naredil napako, ko je Milosavljeviču, nad katerim je bil pred tem storjen prekršek, odvzel prednost. Ta se je namreč znašel popolnoma sam pred vratarjem gostov. Gostje so se potem popolnoma vdali v usodo. V 70. minuti je ponovno bil realizator Špehonja. K temu zadetku je največ pripomogel Kneževič, ko je izredno lepo prodrl po levi strani in podal žogo prizadevnemu Špehonji, ki je izkoristil priložnost. Pet minut pozneje se je Špehonja oddolžil za to Kneževiču z lepo podajo, ki se je končala z udarcem v mrežo. Zadnji zadetek je dosežen eno minuto pred koncem srečanja (Kaniški).

Gostje so igrali na trenutke nekoliko surovo, kar velja zlasti za Martinoviča, ki ni izbiral sredstev, da bi ustavljal akcije domačinov. V vrstah gostov lahko pohvalimo le napadalno vrsto, pri domačinih pa celotno enajsterico za izredno igro v drugem polčasu, pa obrambo kot celoto.

I. MAZERA

HOKEJ NA TRAVI

Celjani premagali Trešnjevko

CELJE, 9. aprila. V prvenstveni tekmi hrvatsko-slovenske lige v hokeju na travi so mladi Celjani zasluženo premagali Trešnjevko iz Zagreba s 3:1 (3:0). — Strelci so bili: Bon 2 in Bratec 1 za Celje ter Saramo za Trešnjevko.

K. J.

V Angliji – pokal in prvenstvo

LONDON, 9. apr. — V četrtfinalu tekmovanja za angleški nogometni pokal so bili doseženi naslednji rezultati: Birmingham: Tottenham 0:0, Chelsea:Sheffield W. 1:0, Leeds:Mancherter City 1:0, Nottingahm:Everton 3:2.

V tekmovanju za prvenstvo Anglije pa so bili doseženi naslednji rezultati: Aston Villa:Fulham 1:1, Blackpool:Sheffield U. 0:1, Southampton:Burnley 4:0, Liverpool: Newcastle 3:1

Na lestvici vodi Manchester U. 51, Nottingham 49, Liverpool 48, Leeds in Tottenham po 45 itd.

Avstrijska nogometna liga

DUNAJ, 9. apr. — V prvenstvenih tekmah avstrijske nogometne lige so bili doseženi naslednji rezultati: Admira:GAK 0:0, Sturm: Wacker (Inns) 1:1, Kapfenberg: LASK 0:3, Wacker (D):Vienna 1:0, Rapid:Wiener Neustadt 1:0, Bregenz:Austrija (D) 0:5, Austrija (Celov):Wiener Sportklub 0:0. Na lestvici vodi Rapid s 27 točkami pred Wackerjem (Inns) 27 itd.

Dvanajst pravilnih

1. Vardar — Železničar		1
2. Vojvodina — Partizan	noč. tek.	
3. Beograd — Hajduk		0
4. Rijeka — Radnički		1
5. Sarajevo — Zagreb		2
6. Čelik — Velež		0
7. Železničar — Rabotnički		0
8. Crvenka — Proleter		0
9. Sloboda (TU) — Radnički (K)		0
10. Pobeda — Spartak		1
11. Radnički (S) — Budućnost		1
12. Priština — Voždovački		2

Devet pravilnih

1. Vardar — Železničar		1
2. Vojvodina — Partizan	nočn tek.	
3. Beograd — Hajduk		0
4. Bačka — Lovčen		0
5. Trepča — Borac (Č)		1
6. Aluminij — Bratstvo		1
7. Segesta — Varteks		0
8. Maribor — Borovo		0
9. BSK — Lokomotiva		2

Dvanajst pravilnih

(6. izredno kolo)

1. Atalanta — Torino	0
2. Fiorentina — Milan	1
3. Foggia — Lecco	1
4. Inter — Bologna	1
5. Juventus — Roma	1
6. Lazio — Cagliari	2
7. Napoli — Mantova	1
8. Spal — Lanerossi (V)	0
9. Venezia — Brescia	1
10. Genoa — Catanzaro	1
11. Messina — Sampdoria	2
12. Savona — Palermo	0

ROKOBORBA — ZL

Maribor : Železničar (K) 10:6

MARIBOR, 9. aprila. — V telovadnici ob Ruški cesti je bil danes dopoldne odigran dvoboj drugega kola zvezne (zahodne) rokoborske lige med Mariborom in Železničarjem iz Karlovca. Zmagali so domačini 10 : 6. Med posameznimi dvoboji je bilo najbolj zanimivo srečanje v srednji kategoriji, v katerem se je domačin Ferlež vse do zadnje minute uspešno upiral državnemu reprezentantu Papaju.

V drugih dvobojih II. kola so bili doseženi tile rezultati — v Zagrebu: Lika : Sljeme 6:10, Prvomajska : Varteks 5:11 in Metalac : Gavrilovič 3:13.

ATLETIKA

Žumer premagal Šraja

KRANJ, 9. aprila. Na odprtem atletskem mitingu na stadionu Stanka Mlakarja je nastopilo 50 atletov in atletinj. Kljub razmočenim stezam in slabim napravam je bilo doseženo nekaj dobrih rezultatov. Talentirana mladinka Vidovičeva je dosegla tri osebne rekorde, dober pa je bil tudi mladinec Krumpak, ki je preskočil 175 cm. Presenečа zmaga Žumra nad Šrajem v teku na 2000 metrov.

Zmagovalci — člani — 100 metrov: Milek 11,7, višina: Fister 165, daljina: Fister 641, krogla: Pajk 13,10, kopje: Fister 51,00, mladinci — 100 metrov: Krumpak 12,3, 300 m: Drolc 39,1, 2000 m: Žumer 6:02,8, višina: Milek 185, daljina: Milek 648, krogla: Fister M. 12.78, kopje: Fister M. 57,00, mladinke — 60 m: Osovnikar 8,5, 200 m: Osovnikar 27,8, višina: Jelenc 120, daljina: Vidovič 431, krogla: Kramberg 9,41.

J. J.

SABLJANJE

Velenjčani boljši od Branika

VELENJE, 9. aprila — V telovadnici rudarskega športnega centra so se danes pomerili v sabljanju mladinci Branika iz Maribora in domačega Partizana — Rudarja. Velenjčani so bili boljši. Vrstni red: Kazzavi (V) 5 zmag, drugi Ključak (B) 3, 3. Kobale 3, 4. Močilnik oba (V), 2, 5. Verdnik 1, 6. Majevič oba (B) 1, itd.

R. Z.

Novo na tujem

DJAKARTA — V polfinalu tekmovanja za Davisov pokal v azijski coni vodi japonska proti Indoneziji 3:0. Japonska je s tem že zmagovalka in se bo v finalu srečala z zmagovalcem drugega polfinalnega srečanja Filipini:Južni Vietnam.

MANILA — Japonska in Filipini sta finalista teniškega tekmovanja za Davisov pokal v azijski coni. Filipini po drugem dnevu namreč vodijo proti Južnemu Vietnamu.

LEIPZIG — Odbojkarji Dinama iz Bukarešte so se uvrstili v finale tekmovanja za pokal evropskih prvakov, čeprav so izgubili tekmo s prvakom NDR Leipzigom 2:3. V prvi polfinalni tekmi v Bukarešti je Dinamo namreč zmagal 3:1.

ŠAH

Tajmanov – Gipslis remi

TALIN, 9. aprila. Na troboju sovjetskih šahistov Tajmanova, Gipslisa in Korčnoja, ki ga igrajo za udeležbo na medconskem turnirju v Tunisu, sta Tajmanov in Gipslis remizirala. Zadnja partija je na sporedu v ponedeljek Gipslis mora premagati Korčnoja, če hoče prehiteti Tajmanova in se tako skupno s Korčnojem uvrstiti na medconski turnir.

Po domačih krajih

KRANJ — V zaključnem kolu tekmovanja z zračno puško za občinsko prvenstvo Kranja je zmagala ekipa Bratstvo - Enotnost s 2416 krogi od 3000 možnih. Druga je bila kranjska Iskra, tretja pa SD Franc Mrak iz Predoselj. Med posamezniki je bil najboljši Vinko Frelih (Bratstvo-Enotnost) z 275 krogi.

KRANJ. — Eden najboljših kranjskih nogometašev Januš je od Triglava dobil izpisnico in bo po nepotrjenih vesteh pristopil k celovškemu klubu Austria. Pri tem klubu je bil že na preizkušnji in jo je, po pisanju koroških časopisov, dobro prestal.

CERKNICA — V povratni košarkarski tekmi je moštvo Cerknice na Rakeku premagalo domače moštvo z rezultatom 50:43 (27:20). Obe ekipi sta nastopili oslabljeni, največ koševa pa sta za Cerknico dosegla Popek 28 in Petrovčič 17, medtem ko sta bila pri Rakeku najboljša Klemenc s 16 in Korošec z desetimi koši.

RIBNICA — Na tekmovanju strelcev za »Zlato puščico« je nastopilo 30 tekmovalcev. Prvo mesto je že tretjič zapored osvojil Vučimilović s 529 krogi, 2. je bil Lesar 527, 3. pa Ivanović 524.

BOKS

Start v zvezni ligi

BEOGRAD, 9. april — Boksarji iz Kragujevca, ki branijo naslov ekipnega državnega prvaka, so danes v Beogradu z domačim Partizanom boksali neodločeno 10:10 v I. kolu zvezne boksarske lige.

Drugi izidi I. kola: Radnički (Priština) :Radnički (Niš) 12:8, Spartak (Subotica):C. zvezda (Beograd) 12:8, in Dinamo (Pančevo) :Borovo 14:6.

Zmagal B. Jakopič

Uspel 16. mariborski slalom pri Ribniški koči

MARIBOR, 9. apr. — Na terenih pri Ribniški koči je bilo danes tradicionalno 16. tekmovanje za mariborski slalom. Tekmovanje je organiziral smučarski klub Branik, nastopilo pa je 60 tekmovalcev iz Avstrije, Italije in Jugoslavije. Organizatorji so imeli s pripravo proge velike težave, saj je tam pred tekmo padlo 80 cm novega snega, sinoči pa je deževalo. Progo je postavil trener mariborskega Branika Filip Gartner, proga za člane je bila dolga 530 m s 160 m višinske razlike, v prvem teku je imela 51, v drugem pa 50 vratic. V članski konkurenci je bila huda borba med Jeseničanom Jakopičem in Mariborčanom Vogrincem, ki jo je Jeseničan v obeh tekih odločil v svojo korist.

Rezultati — člani: 1. Jakopič (Jes) 86,3, 2. Vogrinec (Br) 87,3, 3. Oberrisser (Wolfsberg) 87,7, 4. Gratner (Mürzzuschlag) 89,1, 5. Ponikvar (Jes) 93,0, 6. Krauthaker (Jes) 94,2; **članice:** 1. M. Ankele (Tr) 94,0, 2. Vilman (Jes) 117,3, 3. Pirant (Br) 148,7; **st. mladinci:** 1. Gazvoda (Br) 88,5, 2. Majninger (Br) 92,4, 3. Nicolaocic (Trbiž) 94,6; **ml. mladinci:** 1. Albreht (Jes) 93,7, 2. Lah (Br) 94,7, 3. Štraus (Jes) 96,5, 4. Planteu (Br) 101,0; **st. mladinke:** 1. Smolej (Jes) 145,8; **ml. mladinke:** 1. Karlbauer (Mürzzuschlag) 98,2, 2. Feisler (Murz.) 98,3, 3. Žuraj (Br) 109,7.

V soboto je bilo tekmovanje za pionirje in pionirke. Proga je bila dolga 260 m z 80 metri višinske razlike in 25 vratci. Zmagovalci — **st. pionirke:** 1. Senčar (Br) 70,5; **st. pionirji:** 1. Cimerman (Fuž) 71,4, **ml. pionirji:** L. Durjava (Br) 65,1.

Z. VAHTAR

I. ZVEZNA LIGA

V derbiju zasluženo – Partizan

NOVI SAD, 9. aprila (Tanjug). Pred 20.000 gledalci je nogometašem Partizana uspelo z zadetkom Pirmajerja v sedmi minuti premagati lanskega državnega prvaka Vojvodino 1:0 (1:0). Sodil je Taslidžić iz Osijeka.

Vojvodina: Pantelić, Zemko, Radović, Sekereš, Brzić, Nešticki, Stanić, Savić Radosav, Trivič, Pušibrk.

Partizan: Ćurković, Paunović, Damjanović, Bečejac, Rašović, Mihajlović, Bajić, Djordjević, Hasanagić, Vislavski, Pirmajer.

Derbi današnjega kola je prinesel dinamično igro, pri čemer je zmaga gostov povsem zaslužena. Tekmo je odločil gol Pirmajerja. V hitrem nasprotnem napadu je Bajić lepo zaposlil Pirmajerja, ta pa je z ostrim strelom premagal Pantelića. Partizan bi lahko zmagal izdatneje. V prvem polčasu sta najprej Pirmajer, potem pa na drugi strani Nešticki zadela vratnico.

Partizan je dobil pokal »Sporta«, Djordjević kot najboljši igralec tekme pa ročno uro.

Zagreb nabira točke

SARAJEVO, 9. aprila (Tanjug). V tekmi I. lige je enajsterica Zagreba nepričakovano premagala Sarajevo 3 : 2 (1 : 1). Pred 6000 gledalci je sodil Petrušić iz Splita. Gole so dosegli Bubanj v 8., Pavlica v 48 in Karas v 55. minuti za Zagreb ter Musemić v 10. in Fazlagić v 59. za Sarajevo.

Sarajevo: Sirčo, Fazlagić, Muzurović, Jasenković, Biogradlić, Bajić, Blažević, Siikut, Musemić, Prljača, Antić.

Zagreb: Harar, Garov, Kovač, Puljčan, Ilić, Klobučar, Suša, Brajković, Bubanj, Karas, Pavlica.

Sarajevo je prvič v letošnjem prvenstvu izgubilo tekmo na svojem igrišču. Premagalo ga je moštvo Zagreba, ki je bilo še pred kratkim najresnejši kandidat za izpad iz lige. Tisti pa, ki so videli to tekmo, poraz Sarajeva ni presenetil.

Zamujena priložnost Beograda

BEOGRAD, 9. apr. (Tanjug). — Pred približno 10.000 gledalci sta se danes v Beogradu pomerili enajsterici domačega Beograda in splitskega Hajduka. Tekma se je končala neodločeno 0:0. Sodil je Tešanić iz Varaždina.

BEOGRAD: Djordjević, Krajšić, Stepanović, Vukašinović, Radoševič, Grujić Turudija, Krivokuća, Santrač, Gugleta, Petaković.

HAJDUK: Vukčević, Folić, Ristić, Sliškovič, Cuzzi, Kovačič, Obradov, Mušović, Hlevnjak, Ferić Ivković.

V prvih 45. minutah lahko zabeležimo samo dva razburljiva dogodka. V 34. minuti je Ferić streljal visoko nad prečko, ko domači vratar Djordjević ni bil v vratih. V 42 minuti sta Cuzzi in Kovačič v kazenskem prostoru nepravilno ovirala Krivokuća, vendar je sicer zelo dober sodnik Tešanić pokazal z roko, da naj igralci nadaljujejo s tekmo. Do odmora je bil Beograd nekoliko boljše moštvo. Hajduk, ki je igral tehnično bolj zrelo, je samo občasno nevarno ogrožal tekmečeva vrata.

V drugem polčasu je bil Beograd v premoči, vendar ni znal izkoristiti priložnosti. Največ jih je zapravil Santrač. Tudi v tem delu igre je sodnik Tešanić »pregrlš enajstmetrovko v korist domačinov. Hajduk v teh 45. minutah ni imel niti ene priložnosti za zadetek.

Iz obrambe v napad

SKOPJE, 9. apr. — (Tanjug). Domači Vardar je danes zasluženo zmagal nad sarajevskim Železničarjem 2:0 (0:0) z zadetkoma, ki sta ga v 70. in 88. min. dosegla Dončić in Sokrat Mojsov. Pred 7000 gledalci je sodil Franković iz Zagreba.

VARDAR: Mutibarić, Drobac, I. Mojsov, Mečkarov, (Čaršavski), Dojčinovski, Plačkov, Dončić, S. Mojsov, Sulinčevski, Georgijevski, Spasovski.

ŽELEZNIČAR: Krsmanović, Staka, Hadžiabdić, Kadrić, Katalinski, Jovanović, Jelušić, Smailović, Osim, Bukal.

Čeprav je zmagal, je Vardar v zelo slabi, mlačni in nezanimivi igri popolnoma razočaral svoje občinstvo. Gostje so omrtvičili igro že takoj v začetku, ker so hoteli rešiti vsaj točko. Taka igra je uspavala tudi domačine.

Drugi polčas je bil živahnejši. Vsi igralci Vardarja so začeli napadati, žoga je bila domala ves čas pred vrati Železničarja. Domačini pa te premoči in številnih priložnosti niso znali izkoristiti vse do 70. minute. Ta zadetek je prisilil goste, da so odprli igro, kar je domačinom omogočilo, da so vse bolj nevarno ogrožali vrata Krsmanovića. Dve minuti pred koncem je Vardar zapečatil usodo Sarajevčanov.

Vroče, vendar brez incidenta

ZENICA, 9. aprila (Tanjug). — Domači Čelik in mostarski Velež sta igrala neodločeno 1:1 (1:1). — Tekma, ki jo je pred 10.000 gledalci sodil Čanek iz Beograda, je bila na stadionu v Blatuši. — Gola sta dosegla Lalić v 12. minuti za Čelik ter Halilhodžić v 32. minuti za Velež.

Čelik: Stijović, Štaka, Radičević Galijašević, Golubović. Popović, Andrejić, Miklauševič, Renič, Lalić, Rajič.

Velež: Horvatič, Novak, Alajbegović, Selimotić, Primorac, Karahmehmedović, Glavović I, Glavović II, Bajović (Halilhodžić), Lazurović, Oručević.

Samo sodniku Čanaku gre zasluga, da se je to srečanje končalo brez incidenta. Prvih deset minut igre je bila igra na terenu zelo »naelektrizirana«, zelo vroče pa je bilo tudi med gledalci, ki so na igrišče vrgli nekaj steklenic. Sodnik je umiril nemirne duhove, tako da se je tekma končala normalno.

Prvi goli Rijeke in – zmaga

REKA, 9. aprila (Tanjug). — V srečanju prve zvezne lige je domača Rijeka premagala niški Radnički s 3:1 (1:0). Pred 3000 gledalci je sodil Škorić iz Beograda. Strelci: Perčič v 39. in 63. minuti ter Jocič (avtogol) v 88. minuti za Rijeko, za Radnički pa Andjelković v 69. minuti.

Rijeka: Jantoljak (Klevisar), Milevoj, Mugoša, Rabac, Devčič, Vranković, Srok (Bursač), Gulin, Perčič, Tomljenović, Jovovič.

Radnički: Kneževič, Dimovski, Milenkovič, Nikolić, Holcer, Jocić, Andjelković, Radivojević, Vardić, Janković Mitič (Mitrović).

Rijeka je igrala danes bolje kot v zadnjih tekmah. Poznal se je povratek Gulina v napadalno vrsto. Terensko premoč, ki so jo imeli Rečani v prvem polčasu, je realiziral Perčič v 39. minuti. Ta gol je bil prvi zadetek Rijeke in obenem drugi gol v spomladanskem delu prvenstva sploh.

Šele ko je domače moštvo v 63. minuti povedlo z 2:0, so se gostje prebudili, hoteč ublažiti poraz. To jim je v naslednjih minutah uspelo. Pri domači enajsterici se je najprej poškodoval Devčič, ki je do konca tekme statiral, za njim pa še Jantoljak, ki ga je zamenjal Klevisar. Kmalu po Jantoljakovem odhodu je Radnički znižal na 2:1.

Ko je že kazalo, da bo ostalo pri tem rezultatu, pa je v enem od napadov Rijeke krilec Jocič nespretno prestregel Devčičev strel in žogo poslal v lastna vrata.

Najboljši v moštvu Rijeke so bili Mugoša, Gulin, Devčič in Jantoljak, v moštvu Radničkega pa Holcer in Dimovski.

DELO

LJUBLJANA, PONEDELJEK, 10. APRILA 1967 • LETO IX., ŠT. 97 • CENA 50 PAR (50 STARIH DIN)

»DELO« IZHAJA OD 1. MAJA 1959 PO ZDRUŽITVI »LJUDSKE PRAVICE«, KI JO JE 5. OKTOBRA 1934 [illegible] KOMUNISTIČNA PARTIJA V SLOVENIJI, IN »SLOVENSKEGA POROČEVALCA«, KI GA JE LETA 1941 USTANOVILA OSVOBODILNA FRONTA SLOVENSKEGA NARODA

GLAVNI UREDNIK JOŽE SMOLE
ODGOVORNI UREDNIK DUŠAN BENKO

PETA IZDAJA

SPORT

V današnji številki

Rezultati včerajšnjih volitev v zvezno in republiške skupščine

stran 3 in 5

Mladi mnogo obetajo

Zapis z letošnjega zimskega plavalnega prvenstva Jugoslavije

REKA, 9. aprila. Zunaj je lilo kot iz škafa, pa tudi hladno je bilo. V zimskem bazenu PK Primorje ob Riječini pa je bilo toplo, le včasih je predaleč pljusknilo — tako, da smo bili mokri kot na dežju. Tako je bilo vsakikrat, ko so se plavalci in plavalke iz vseh večjih jugoslovanskih centrov pognali s startnih kamnov v vodo po naslove državnih zimskih prvakov.

Glede na rezultate je bilo lansko prvenstvo v Zagrebu sicer uspešnejše, toda v reškem bazenu smo tokrat videli toliko mladih, res zelo mladih plavalcev in plavalk, da lahko obetamo lepšo prihodnost jugoslovanskemu plavalnemu športu. To pa je seveda odvisno tudi od gradnje zimskih bazenov, ki je npr. v Ljubljani že leta in leta neizpolnjen up in sen.

Od lanskih zimskih prvakov tokrat ni bilo v reškem bazenu (25 m), ki je mimogrede povedano — velik, zračen in nasploh sodoben objekt, Djurdje Bjedov, da bi branila naslove na 100 m in 200 m prsno in 4 × 100 mešano, Zdenke Gašparac (obe Mornar, Split), da bi 100 m hrbtno preplavala v 1:11,1, s čimer se je lani v Zagrebu začel njen strmi vzpon, ki pa se je potem v Utrechtu presenetljivo ustavil. Obe plavalki sta sicer prispeli na Reko, toda spotoma sta zboleli, medtem ko je Korčulanec Andro Depolo, ki bi moral braniti naslov na 100 m delfin, ostal doma. Kako je z njimi, in kaj pravzaprav z odličnimi reškimi plavalkami (Sabol, Rubeša, Bauman), smo se vprašali.

Odgovore na ta vprašanja so dali:

Djuro Bjedov, Djurdjin oče: »Djurdja se je dobro pripravljala na 400 m mešano, pravzaprav samo v tej disciplini z namenom, da zruši svoj državni zimski rekord 4:55,1. Svovji dosedanji najboljši disciplini 100 m in 200 m prsno opušča, ker ni dosegla tistih rezultatov, ki jih je pričakovala. Ostala je v postelji v hotelu zaradi gripe.«

Ivo Rendić, trener Gašparčeve: »Zdenka je prispela na Reko pripravljena, da doseže dober rezultat, morda celo boljšega od lanskega zimskega rekorda 1:11,1, toda zbolela je. Težave ima z griom (sinusi). V našem majhnem splitskem bazenu je plavala 1:11,3.«

Nikša Tudor, trener splitskega Jadrana: »Depolo ki je sicer član PK Korčula, pa ga treniram jaz, ni prispel v Split na 20-dnevne priprave, ker ne bi prejel nobenega povračila v denarju. Tako bo začel trenirati šele s prvim toplejšim vremenom doma. Pisal mi je, da bo pripravljen šele junija za srečanji v Avstriji in Bratislavi.

Dušan Pandur, trener Primorja: »Šabolova in ostale ne trenirajo več.

Tita Tomičića, državnega rekorderja na 100 in 200 metrov prsno tudi ni bilo na startu, da bi branil naslova, ki ju je osvojil lani v Zagrebu. Bil je na tribuni med gledalci, ki so na moč navijali, v vojaški obleki. »Nisem v športni četi, pač pa tu na Reki. Lahko treniram dvakrat, trikrat tedensko, toda nastopiti nisem mogel. Skrbi me kako bo pozneje, ker bom s pirotehnično enoto precej na terenu. Tako je dejal Tomičić, ki je sicer inženir kemije.

Tudi Dobrile, enega izmed najhitrejših jugoslovanskih kravlistov ni bilo. Tudi on je pri vojakih, tudi on ima že svoj poklic (zdravnik) in tudi z njim ni več mogoče resno računati. Zato smo se bolj zanimali za tiste ki se resno pripravljajo za letno sezono, na letošnjo in prihodnje.

Kako se je godilo klubom iz Slovenije?

Trener PK Ljubljana **Mitja Prešeren** je prispel na Reko z dokaj okrnjeno četo. Ta največji ljubljanski klub, večkratni državni prvak, lani tretji na zimskem prvenstvu — menjava generacijo. Za zdaj se ne more boriti za uvrstitev čisto na vrhu jugoslovanskega plavanja, zato pa vodstvo kluba posveča več pozornosti pionirjem in pionirkam in gre torej po poti Ilirije in Slavije iz Vevč.

»Po dolgih letih imamo spet finaliste v državnem prvenstvu — Skrk in Fundukovo na 100 metrov prsno. Sicer smo lani prvič nastopili na zimskem prvenstvu, toda nobeden naših se ni uvrstil v finale,« je dejal trener Ilirije **Martin Karlin**. »Marinu — je še dodal — je zmanjkala le desetinka sekunde za uvrstitev v finale na 200 m hrbtno.«

Tej disciplini smo posvetili nekoliko več pozornosti, ker sta bila na progi tudi plavalca Ljubljane Vrhovšek, finalist z EP in Bojan Daneu, lani naš drugi jugoslovanski hrbtaš. Tokrat pa je moral Daneu prepustiti že skoraj tradicionalno drugo mesto veteranu, bivšemu jugoslovanskemu večletnemu rekorderju Mihovilu Dorčiču. Toda letos se ni ponovila borba, ki se je še spominjamo od lani iz Zagreba: 1. Vrhovšek 2:17,3, 2. Daneu 2:23,0, 3. Dorčič z enakim časom. Sinoči je Dorčič plaval bolje, izvrstno — 2:21,8, deset let mlajši Daneu pa precej slabše — 2:27,4.

Vrhovšek, ki je z 2:19,0 tudi precej zaostal za svojim zimskim državnim rekordom — 2:17,2, je dejal: »Glede na to, da se zaradi študija nisem začel pravočasno pripravljati v sicer že itak slabih razmerah, ki jih imamo plavalci v Ljubljani (2 progi v 14 m dolgem bazenu), sem zadovoljen z doseženim rezultatom.«

Mlade ekipe Slavije iz Vevč, ki je lansko poletje kar naprej presenečala z izvrstnimi rezultati pionirjev, ni bilo na Reko, ker se pozimi ni imela kje pripravljati. Mar Ljubljana res ne zbore zimskega bazena, ki ga ima že Kranj, da ne omenjamo Zagreba, Reke, Beograda, v katerih plavalci v 25 metrov dolgih bazenih resnično lahko trenirajo. Tudi dubrovniški plavalci imajo zdaj na voljo zimski bazen v hotelu Excelsior. Tudi splitskim plavalcem se obetajo boljši časi. Trener Jadrana Nikša Tudor nam je ves srečen izjavil: »Mestni svet je odobril 26 milijonov starih dinarjev za ventilacijo in čiščenje v našem bazenu ki je sicer brez oken in ki služi poleti za magazin. Zdaj bo bolje, čeprav je bazen premajhen (16 metrov).«

Trener Tudor je še dejal, da je zadovoljen s svojimi: »Ana Boban se tudi v Zagrebu, kjer študira biologijo, marljivo pripravlja in bo nedvomno izboljšala svoj državni zimski rekord na 100 metrov kravl — 1:05,2 (njen rekord v 50-metrskem bazenu — 1:03,7). Rogošić se specializira na 400 m mešano in že plava pod 4:50,0. Gordana Pilić, ki je bila lani vse leto v senci svoje večne tekmice Gašparčeve, čeprav je bila od nje slabša le za las, je postala bolj samozavestna. Začela se je zavedati, da je psihično močnejša, izično pa sploh kot Gašparčeva. Kljub temu, da je pred maturo, bo plavala bitzu 1:10,0. Veliko si obetam tudi od Tresičeve, ki je, kakor ste videli, zanesljivo porazila na 100 m delfin reprezentantko Covičevo. Tresičeva študira zdaj v Milanu (kjer živi njen oče) glasbo in trenira pri klubu »Olonnaa, poleti pa bo v Splitu.

Iz Kranja – večinoma pionirji

Kranjski Triglav je nastopil v reškem bazenu z enajstimi plavalkami in plavalci, večinoma pionirji. Trener **Franc Peternel** nam je potožil: »Franci Nadižar je dosegel na 200 m 2:14,0 vendar se ni uvrstil v finale. Lani je bil v Zagrebu četrti. Zato pa sta se uvrstili v finale pionirka Pečjakova in Švarcova. Vzirajno delo z njimi — pionirke trenira Anka Colnar — že kaže svoje sadove.«

Tudi Marin Vidan in plavalci trboveljskega Rudarja, ki jih trenira že deset let, so tu. Brat in sestra Kostanjšek pa Lučka Vodišek so priborili svojemu klubu že precej točk, pa čeprav v svojem enajst metrov dolgem bazenu nimajo možnosti za vadbo takih kot drugi. Trener Vidan, ki je sicer Splitčan in je pred desetimi leti celo premagal takratnega olimpijskega prvaka Boiteauxa (Fr) na 400 m kravl, je dejal: »Se bolj moramo posnemati Primorje, poglejte kaj dosega s pionirji . . .!«

D. KURET

OBROČ BELIH »VIJOLIČASTIH« — Maribor je bil proti Borovu ves čas v premoči, vendar se je tekma v Ljudskem vrtu končala brez gola. Vratar Šakić v akciji pred obročem napadalcev Maribora. Foto: ŠVABIĆ

Žvižgi Mariboru

Samo 0:0 proti nogometašem Borova v Ljudskem vrtu

MARIBOR, 9 apr. Navijači vijoličastih so danes zaman čakali, da bi pozdravili vsaj en zadetek svojega moštva. Toda žoga tokrat ne le ni hotela načeti mreže gostov, ampak je sploh zelo redkokdaj poletela proti nasprotnikovim vratom. Izjema je bilo prvih pet minut igre, ko je Maribor povsem stisnil v obrambo moštvo Borova.

Zatem pa so domači igralci začeli vse preveč komplicirati igro, napadalci pa so se naravnost izogibali strelom, če so bili v še tako ugodnih položajih. V tem je prednjačil zlasti Kranjc, ki ga je zamenjal pozneje Pirc, kar pa je bila, kot se je izkazalo, najslabša možna zamenjava. Pirc je namreč očitno še povsem izven forme, mimo tega pa seveda tudi brez kondicije.

Sicer pa je treba priznati, da se je moštvo Maribora izredno prizadevalo, da bi doseglo zmagoviti gol, kar bi mu posebno v zadnjih minutah skoraj spet uspelo, če bi bil Cvitković vsaj nekoliko prisebnejši. Borovo, ki je pred tekmo napovedalo, da se ne bo vrnilo domov brez točke, se je pokazalo v zelo dobri luči, saj se je znalo ne le odlično braniti, ampak tudi bliskovito preiti v nasprotne napade, katerih glavni akter je bil Karasi.

Sredi drugega polčasa so postali nervozni ne le igralci, ampak tudi gledalci, slednji še posebno zavoljo Prosena, ki se je poigraval z žogo, kot da vijoličasti že visoko vodijo, zavoljo česar so ga kritični gledalci upravičeno izžvižgali. Tehnično vodstvo se je na tej tekmi odločilo za veliko rokado. Iz moštva sta izpadla Binkovski in Klančnik, ki na zadnjih tekmah nista zaigrala najbolje. Klančnika je zamenjal v krilski vrsti Orošnjak, ki pa mu to mesto očitno ne ustreza. Markovič je na desnem krilu nekaj minut zaigral tako, kot v svojih najboljših časih, saj je pošiljal dolge strele s krila pred vrata Borova. Cvitković se na levem krilu tudi ni znašel, tako da sprememba moštva ni prinesla pričakovanega preobrata, to je poživitve v napadu, pa tudi ne v celotno moštvo, v katerem je sicer obramba igrala še kar zadovoljivo.

Z. VAHTAR

Šok na „Maracani"

Kako so nogometaši Olimpije zaigrali na največjem stadionu SFRJ

LJUBLJANA, 9. apr. Težko je razumeti to, kar je spet pokazalo moštvo Olimpije na sobotni tekmi s C. zvezdo. Ljubljanski nogometaši so iz ene skrajnosti zapadali v drugo.

Prva je pritisnila Zvezda in ko je bilo viharja konec, je Olimpija igro izenačila in jo celo vzela v svoje roke. Videz je bil, da Ljubljančani bolje vedo, kaj je treba storiti z žogo kot domačini. Olimpija je polagoma postajala gospodar položaja na igrišču in ko je Zagorc dosegel vodilni zadetek, so se nogometaši C. zvezde popolnoma izgubili, tako da njihovega veznega igralca Melića sploh ni bilo opaziti. Ljubljančani so uvideli, da C. zvezda le ne zasluži pretiranega spoštovanja. Zaigrali so še bolj sproščeno, toda 42. min je bila usodna. V gneči se je žoga v kazenskem prostoru dokopal Ačimović, pri čemer si je pomagal tudi z rokami. To je videl tudi sodnik. Varaždinec in zapiskal. Ljubljančani so obstali, žoga pa se je skotalila v mrežo. Toda glej, Varaždinec je pokazal na sredino igrišča. Odločni protesti Ljubljančanov pa so bili zaman . . . Vsekakor je bila tekma takrat že bolj ali manj odločena, čeprav se Olimpija ni vdala. Ljubljanski enajstorici je pripadlo tudi prvih 25 minut drugega polčasa. V tem času smo videli zelo dober nogomet. Podudo so sicer imeli ljubljanski nogometaši, vendar je bilo vroče pred obema vratoma, vendar bolj pred Zvezdinim. Domačini pa so kljub temu spet dosegli gol. Toda tudi to borbenemu moštvu Olimpije ni vzelo volje in poleta. Toda domačini so še bolj odprli igro in po nesrečnem Šoškičevem avtogolu — 3:1, Olimpije ni bilo več. To je bil hud udarec, ki pa ne more opravičiti tega, da je Olimpija po tem tako popustila, saj izgubiti s C. zvezdo v Beogradu s tesnim izidom ni nečastno. Toda po tretjem golu je vsak napad C. zvezde pomenil pol zadetka. Videz je bil kot da imajo gostje svinec v nogah in — in kot da jim je vseeno, kaj se dogaja. Zato za visok poraz ni opravičila. Ljubljančani znajo igrati nogomet, pač pa ga na trenutke pozabljajo in prav to je usodno za njihov slab start spomladi. Ko je žoga med obema 16-metrskima prostoroma, še gre, in to včasih zelo dobro, potem pa je tako v napadu in na nesrečo tudi v obrambi njihove umetnosti konec. Napad je jalov, obramba pa, ki jo sicer sestavljajo dobri nogometaši, dela take napake, ki jih ne bi oprostili niti igralcem nižjerazrednih moštev. Položaj je od nedelje do nedelje težji . . . Naslednji nasprotnik je Beograd, treba je zmagati, potem pa v tritedenskem premoru, ki je namenjen za srečanja reprezentance, odpraviti čimveč napak.

MIRKO STREHOVEC

NOGOMETNI BAROMETER

I. LIGA		II. LIGA — ZAHOD	
Sarajevo	31	Maribor	37
Partizan	29	Sloboda	31
Dinamo	28	Lokomotiva	30
C. zvezda	26	Šibenik	27
Hajduk	24	Osijek	26
Vojvodina	23	Trešnjevka	25
Vardar	21	Rudar	25
Velež	20	Segesta	23
Radnički	20	Famos	23
Željezničar	20	BSK	22
Zagreb	19	Borovo	21
Rijeka	17	Aluminij	21
Beograd	16	Leotar	21
Sutjeska	15	Varteks	20
Olimpija	14	Bratstvo	18
Čelik	9	Borac	16
		Bosna	15
		Istra	13

LEGENDA: ZMAGALI — NEODLOČENO — PORAZ

SAH

Kurajica deli prvo mesto

BOGNAR REGIS, 9. aprila — Svetovni mladinski šahovski prvak Bojan Kurajica ob koncu turnirja za Churchilliov memorial delli prvo mesto z Bolgarom Padevskim in Romunom Drimerjem. Vsi ti so zbrali po 8,5 točke. Slede Wright in Perkins 8. Botterhill, Kottnauer, May (vsi Anglija) in Martens (Švedska) 7,5, Hindle, Parr (oba Anglija) in Mihaljčišin (Jugoslavija) 7, Santos (Portugalska), Jakobsen (Danska), Gašić (Jugoslavija), Hart, Whitely, Walker, Ripley, Brogden in Les (vsi Anglija) po 6,5 točke in tako dalje.

Dvoboj med Matulovićem in Uhlmannom

HALLE, 9. aprila — Madžarski velemojster Portisch je zmagal na conskem turnirju za svetovno prvenstvo, potem ko je v zadnjem kolu remiziral s Švedom Kinmarkom. Portisch je v 19 kolih zbral 15,5 točke. Češkoslovaški velemojster Hort je drugi, vzhodnonemški velemojster Uhlmann in Jugoslovan Matulović pa si delita tretje mesto. Matulović je v zadnjem kolu remiziral z Uhlmannom. Na medkonski turnir pojde s Portischom in Hortom tudi zmagovalec dvoboja med Uhlmannom in Matulovićem, ki bo na nevtralnem terenu. Dvoboj bo na štiri partije.

Rezultati zadnjega kola: Camilleri—Johansson remi, Hort—Hansi 1 : 0, Besser : Christiansson remi, Westerinen : Gerusel 0 : 1, Ciocaltea : Zinn 0 : 1, Uhlmann : Matulović remi, Minić : Minev remi, Petrusiak : Zweig remi, Kuypers : Petersen remi, Portisch : Kinmark remi.

Končni vrstni red: Portisch 15,5, Hort 1. Uhlmann, Matulović 13, Zinn 11,5, Westerinen in Besser 11, Zweig 10,5, Johansson 10, Ciocaltea 9, Petersen, Minev, Christiansson, Gerusel in Kuypers 8,5, Kinmark 7, Minić 6,5, Petrusiak in Havansi 5,5, Camilleri 4,5.

Zadnja vest

ZKL — moški

Borac : C. zvezda 78:86 (32:43)

„Na SP bo letos težko!"

V Ljubljani so se srečali košarkarji Korać, Daneu in Bassin

LJUBLJANA, 9. aprila. Sinoči je bilo v Tivoliju srečanje košarkarskih velikanov Olimpije in Beograda za državno prvenstvo. Zvezni trener Žeravica je imel kaj videti. Na delu so bili trije najboljši jugoslovanski igralci Daneu, Korać in Bassin. In prav njihova forma je najbolj zanimala voditelja ekipe, ki bo čez dober mesec morala braniti naslov svetovnega prvaka.

- Daneu — gonilna sila vsake ekipe;
- Korać — nezadržni realizator;
- Bassin — palček med velikani, ki navdušuje.

Trije veliki igralci, ki bi si jih želel imeti v ekipi vsak trener, pa čeprav vodi tudi najbolj slovito ekipo. Trojica košarkarjev, povsem različnih med seboj, na terenu in v »civilu«, toda brez katerih si danes ni moč zamisliti državne reprezentance, trojka, ki je malodane že zagotovilo za uspeh ekipe, ki zanjo igra.

Beograd je tekmo izgubil. Toda to ni bilo pomembno. V soboto zvečer sta ekipi v Tivoliju prikazali košarko na najvišji ravni, košarko, kakršno si lahko obetamo v državi svetovnega prvaka. In prav Daneu, Bassin in Korać so bili med tistimi, ki so največ pripomogli, da je razvajeno ljubljansko občinstvo še enkrat zapustilo športno palačo zadovoljno.

— Košarka je zahteven in naporen šport. Zahteva celega človeka. Tako jo tudi jemljem in moti se tisti, ki še vedno meni, da je to zgolj zabava, je dejal kapetan jugoslovanske reprezentance **Ivo Daneu**. **Borut Bassin** pa se je ob teh razglabljanjih svojega vzornika, za katerega meni, da je najboljši košarkar, kar jih je doslej igralo v Jugoslaviji, samo rahlo na smehnil: »In vendar je zabava. Uživam v igri. Lepa podaja, zanesljiv met iz težke ga položaja, silovit nasprotni napad, ki ne traja niti sekundo in pol in še marsikaj podobnega, so dragocena nagrada za trud na treningih.« Rdečelasi strelec iz Beograda Radivoje Korać pa je dopolnil sogovornika:

»V začetku je bila košarka tudi zame zgolj zabava. Računal sem koliko košev bom zabil na tekmi in po vsakem zadetku sem po nepotrebnem trošil energijo s skoki in krljenjem rok. Z leti sem moral to racionalizirati. Koši so mi še vedno vodilo, toda danes jih še zdaleč ni tako lahko zabijati kot nekoč. Košarka je naporna športna borba in nič čudnega ni, če v njej iščem samo zmago. Moje osebne in ekipe za katero igram.«

Trojica košarkarjev je prijateljsko kramljala pred velikim spopadom, ko so storili vse, da bi onemogočili drug drugega.

»Boj na igrišču je vodilo k napredku. Samo treningi so premalo, da bi se vzgajali novi igralci. Trening je kot osnovna šola, tekme zvezne lige gimnazija, nastopi za reprezentanco pa univerza košarkarjev, je dejal Korać, Daneu pa: »Jugoslovani smo napravili v zadnjih 10 letih izreden napredek. To je bil rezultat dela peščice zanesenjakov. Kvaliteta naše košarke ni odraz množičnosti, kot je npr. v ZDA, temveč rezultat samoodrekanja morda stotih ljudi, ki so za njen procvit žrtvovali sebe.«

Olimpija in Beograd sta tudi letos med kandidati za prvo mesto zadnjega prvenstva na odprtih igriščih. Kdo bo prvak? Medtem ko sta Ljubljančana načelneje razglabljala o možnih kandidatih, pa je bil Beograjčan bolj konkreten:

»Olimpija, mi ali pa Zadar. Drugega kandidata ni. Vsi no nevaren in neprijeten nasprotnik. Ekipa ZDA bo toktat verjetno brez tekmeca. Že moštvo bitna uvrstitev v finale bo terjala maksimalne napore. Finale pa je že tako boj bojev. No, res ne vem kako bo letos,« je nekoliko zaskrbljeno pripovedoval Korać. Daneu je bil bolj konkreten: »Bojim se, da bo jugoslovanska javnost od nas zahtevala več kot zmoremo. Uvrstitev med prvih pet ekip bi bil že velik uspeh.«

M. DERMASTIA

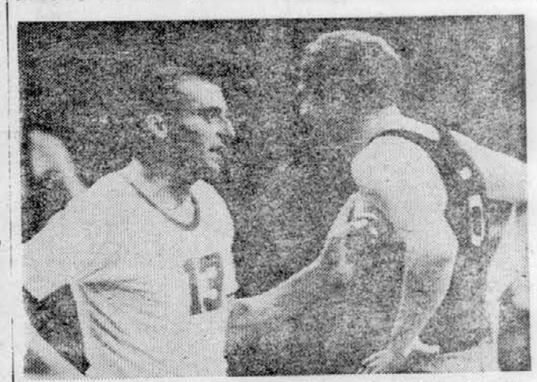

TEKMECA IN — PRIJATELJA — Najboljša jugoslovanska košarkarja Daneu in Korać sta se v soboto spet srečala v Ljubljani. Foto: SELHAUS

Ogledat si gresta Djurića

LJUBLJANA, 9. aprila. Danes sta v Benetke odpotovala predsednik strokovne komisije KZJ Boris Kristančič in zvezni košarkarski trener Ranko Žeravica. V Benetkah si bosta ogledala prvenstveno tekmo med Noalexom in Splügen Bräu iz Gorice. Cilj njunega potovanja pa je, da ocenita formo Nemanje Djurića, ki igra že drugo leto za Noaplex. Djurića namreč strokovna komisija KZJ hoče poslati na SP v Urugvaj.

Vrhovškov večer

Primorje prvo na zimskem plavalnem prvenstvu

REKA, 9. aprila. Zadnji dan zimskega državnega prvenstva v plavanju je bilo doseženih nekaj rezultatov, ki že sodijo tudi v evropski povpreček. Vsekakor je bil najlepši boj med moškimi na 100 m kravl, kjer je premočno zmagal Kuridja z rezultatom 56,6, ostali finalisti pa so bili izredno izenačeni. Odlično je zaplaval še Dani Vrhovšek, ki si je z zmagama na 100 m hrbtno in 200 m mešano zagotovil še dve zlati kolajni in tako postal najuspešnejši tekmovalec prvenstva. Med ženskami je Bobanova prepričljivo zmagala na 100 m kravl in 200 m mešano. Od slovenskih plavalcev velja omeniti Švarcovo in Fundukovo, ki postajata vse bolj kvalitetni plavalki prsnega sloga in lahko od njiju še mnogo pričakujemo.

Sodniki na prvenstvu svojega dela niso najbolje opravili. Tako je Švarcova prav gotovo bila tretja na 100 m prsno, pa ji tega niso priznali, prav tako pa je Daneu pripljaval na cilj tekme na 100 m pred Dorčićem, pa je vendarle dobil le bronasto odličje.

Končni ekipni vrstni red: Primorje 35.321, Mladost 16.166, Jadran Split 15.624, Mornar 14.298, Triglav 11.134, Ljubljana 10.831, Jug 9.876, Rudar (Trbovlje) 3.182, eksperimentalna šola Beograd — 2.375, Ilirija 2.380 itd.

Rezultati — moški — 100 m kravl: 1. Kuridja (Mornar) 56.2, 2. Čeković (Mladost) 57.6, 3. Ternovec (Primorje) 57,7; **200 m prsno:** 1. Seidl (ESB) 2:45.0, 2. Todorić (CZ) 2:48.0, 3. Stojnić (Šib.) 2:49.2, 4. Kuhar (Rudar) 2:49.9; **100 m hrbtno:** 1. Vrhovšek (Lj) 1:03.3, 2. Dorčić (Primorje) 1:05.7, 3. Daneu (Lj) 1:05.7, 5. Nadižar (TR) 1:08.9; **200 m mešano:** 1. Vrhovšek (Lj) 2:24.0, 2. Rogošić (JS) 2:26.0, 3. Kuridja (MS) 2:27.0, . . . 6. Kostanjšek (Rudar) 2:33.1; **ženske — 100 m kravl:** 1. Boban (JS) 1:03.2, 2. Šegrt 1:06.0, 3. Zeler (obe Jug) 1:06.5; **200 m prsno:** 1. Maričić (Mladost) 3:01.2, 2. Švarc (TR) 3:02.2, 3. Halužan (Primorje) 3:02.5, 4. Funduk (Il) 3:06.9; **200 m prsno:** 1. Pilić (JS) 2:39.6, 2. Vukušić 2:49.3, 3. Radetić (obe Primorje) 2:50.8, 4. Pečjak (Tr) 2:51.1; **200 m mešano:** 1. Boban (JS) 2:44.0, 2. Šegrt (Jug) 2:49.7, 3. Pilić (JS) 2:51.0.

M. KARLIN

Steinbach – 5:22,6

LEIPZIG — 15-letna Sabine Steinbach je na plavalnem prvenstvu NDR postavila nov evropski korderka je bila Heukels (Nizozemska) s 5:25,0.

CELJE — V prijateljski košarkarski tekmi je Celje visoko premagalo Hrastnik 102 : 34 (45:24). Najboljši strelci za Celje so bili Stanovnik 24, Kolka 19, Čepin 16, Novak 15 in Djedović 14 za goste pa Milinović 14. Sodila sta Cejlana Holcinger in Šuster.

K. J.

Nogometno prvenstvo Italije

RIM, 9. apr. — V današnjem kolu italijanskega nogometnega prvenstva so igrali takole: Atalanta:Torino 1:1, Fiorentina:Milano 1:0, Foggia:Lecco 4:1, Inter:Bologna 2:1, Juventus:Roma 2:0, Lazio:Cagliari 0:1, Napoli:Mantova 1:0 in Spal:Lanerossi 1:1.

Po 27. kolu je vrstni red na lestvici takle: Inter 42, Juventus 40, Napoli 36, Cagliari 34, Bologna in Fiorentina po 32, Torino in Milano po 29, Mantova 27, Roma in Atalanta po 26, Brescia 24, Spal 22, Lazio in Lanerossi po 21, Venezia 17, Foggia 16 in Lecco 12 točk.

SPORNI ZADETEK V BEOGRADU — Tako je posnel akcijo trikratnega strelca Ačimovića pred vrati nogometašev Olimpije beograjski fotoreporter. Izmed Ljubljančanov sta na sliki vratar Škulj in Šoškić. Ni izključeno, da je prav ta sporni zadetek odločil tekmo. VUKIĆEVIĆ

Če želite ohraniti vaše prijetne melodije TU JE vaš MAGNETOFON MG-1004
Izdeluje: ELEKTRONSKA INDUSTRIJA NIŠ

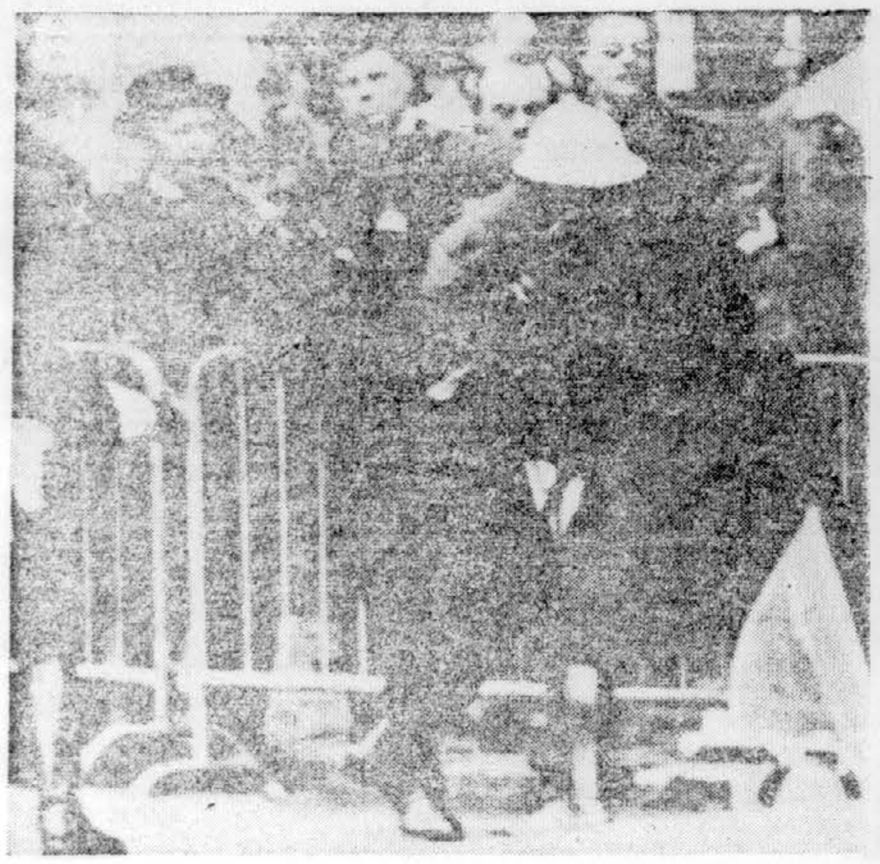

HUDA URA ZA HUMPHREYA — Ko je včeraj ameriški podpredsednik Humphrey obiskal spomenik neznanemu junaku v Bruslju, se je nanj usula ploha jajc, gnilega sadja in stekleničk z barvo. Na ulici pa so pred njegov avto vrgli posodo z gorečim bencinom. Na sliki: policija v boju z demonstranti. Telefoto: UPI

ZAKLJUČEK FRANCOSKEGA SEMINARJA — Na II. gimnaziji se je včeraj končal 4-dnevni, dobro pripravljeni seminar za strokovno izpopolnitev profesorjev francoščine iz vse Slovenije. Zaključni predavanji sta imela direktor francoskega inštituta iz Zagreba Alain Caron na temo »Tehnika v romanu Alberta Camusa Tujec« in svetnik za kulturo francoskega veleposlaništva v Beogradu Michel Sciama, ki je govoril o francoskih impresionistih. Na sliki: Med predavanjem Michela Sciamaja. Foto: Šelhaus

PRVA PESEM EVROPE — BRITANSKA — Na 11. festivalu »Grand Prix Eurovision«, ki se je predsinočnjim končal na Dunaju, je zmagala Angležinja Sandy Show (zgoraj) s pesmijo »Puppet on the String«, medtem ko je bil Lado Leskovar osmi (spodaj). Foto: Šelhaus

Nadaljevanje s prve strani

Volitve v zvezno skupščino

Staro mesto: gospodarski zbor Petar Zečević, prosvetnokulturni Velibor Gligorić, socialnozdravstveni Slavka Morić-Petrović, organizacijsko politični dr. Tonija Oreščanin, kandidat za zvezni zbor Milan Rajačić; Beograd III.-Gvozdovac: gospodarski zbor inž. Dimitrije Sredojević, prosvetnokulturni dr. Milorad Mladjenović, socialnozdravstveni dr. Aleksije Milošević, organizacijskopolitični Branislav Nedeljković, kandidat za zvezni zbor Mihajlo Švabić; Arandjelovac: gospodarski zbor Radomir Blagojević, prosvetnokulturni Dragoslav Djurić, socialnozdravstveni dr. Miomir Jovanović, organizacijskopolitični Radiša Pavličević, kandidat za zvezni zbor Dušan Petrović-Šane; Kragujevac: gospodarski zbor Radiša Kuzmić, prosvetnokulturni Živorad Marković, socialnozdravstveni dr. Milivoje Miličević, organizacijskopolitični Stevo Rauš kandidati za zvezni zbor Vitomir Petrović, Rasisav Nedeljković-Raja in Vladeta Jaksimović-Kum.

Titovo Užice: gospodarski zbor Vlajko Brković, prosvetnokulturni Milena Penezić, socialnozdravstveni dr. Nikola Sumenković, organizacijskopolitični Petar Antonijević, kandidat za zvezni zbor Milijan Neoričić, Lazarevac: gospodarski zbor Dušan Jovanović, prosvetnokulturni Lepa Perović, socialnozdravstveni dr. Zagorka Dugalić, organizacijskopolitični Svetislav Usković, kandidati za zvezni zbor Miodrag Mandić, Radivoje Jovanović, Živote Negić, Rozomir Popović in Sreten Čitaković; Šabac: gospodarski zbor Ranko Maksić, prosvetnokulturni Ljubomir Savić, socialnozdravstveni dr. Radmilo Tomić, organizacijskopolitični Danilo Bakić, kandidata za zvezni zbor Vladan Bojanić in Dragoslav Parmaković, Negotin: gospodarski zbor Toma Kaludjerović, prosvetnokulturni Nikola Račić, socialnozdravstveni dr. Sibin Ilić, organizacijsko politični Jovan Ninić, kandidat za zvezni zbor Mihajlo Turtić, Kikinda: gospodarski zbor Ištvan Berdal, prosvetnokulturni Magda Njirati, socialnozdravstveni dr. Ljubiša Drmončić, organizacijskopolitični Svetozar Miladinov, kandidat za zvezni zbor Toma Granfil, Kosovska Mitrovica: gospodarski zbor Galip Badivuku, kulturnoprosvetni Dragomir Cvetnić, socialnozdravstveni Božo Čolaković, organizacijskopolitični Ferat Zumberaj, kandidat za zvezni zbor Ali Šukrija, Peć: gospodarski zbor Audi Bakali, prosvetnokulturni Desim Bokši, socialnozdravstveni Milorad Vučetić, organizacijskopolitični Mehmed Šoši, kandidat za zvezni zbor Branislav Škemberović.

Čačak: gospodarski zbor Miloš Milosavljević, prosvetnokulturni Milan Mićović, socialnozdravstveni Siniša Katanić, organizacijskopolitični Milorad Dostanić, kandidati za zvezni zbor Milorad Nikšić, Sredoje Urošević in Radovan Grković; Novi Pazar: gospodarski zbor Asim Kamešničanin, prosvetnokulturni Jefto Vučković, socialnozdravstveni dr. Vlastimir Ilić, organizacijskopolitični Himlija Hasanagić, kandidat za zvezni zbor Ramiz Crnišanin; Leskovac: gospodarski zbor Stojan Milenković, prosvetnokulturni dr. Stevan Djordjević, socialnozdravstveni Vladimir Nadgorni, organizacijskopolitični Mladen Stojanović, kandidata za zvezni zbor Milija Radovanović in Stojan Nikolić; Vranje: gospodarski zbor Branko Golubović, prosvetnokulturni Vladimir Stevanović, socialnozdravstveni dr. Petko Stojanović, organizacijskopolitični Sami Cerimi, kandidati za zvezni zbor Vojislav Stanković, Dušan Devedžić in Jordan Petković; Aleksinac: gospodarski zbor Svetolik Popović, prosvetnokulturni Momčilo Ivović, socialnozdravstveni dr. Vojislav Kostić, organizacijskopolitični Stanimir Jovanović, kandidati za zvezni zbor Borisav Trifunović, Dragoljub Petrović in Vojislav Stojanović; Prokuplje gospodarski zbor Miloš Radivojević prosvetnokulturni Slobodan Nestorović, socialnozdravstveni Vojislav Stojanović, organizacijskopolitični Vojin Bajović kandidata za zvezni zbor Nikola Djuverović in Obrad Lazović; Bačka Palanka: gospodarski zbor Svetozar Preradov, prosvetnokulturni Svetislav Stojkov, socialnozdravstveni Peter Hansman, organizacijskopolitični Kosta Bošnjak, kandidat za zvezni zbor Nikola Kmezić; Vršac: gospodarski zbor Nikola Kresojević, prosvetnokulturni Milojko Milutinović, socialnozdravstveni dr. Petar Peškir, organizacijskopolitični Mladen Kosovac, kandidata za zvezni zbor Viorel Saležan in Julijan Miok; Požarevac: gospodarski zbor Milan Jovanović, prosvetnokulturni Borivoje Stamatić, socialnozdravstveni dr. Miodrag Mirković, organizacijskopolitični Živadin Petrović, kandidata za zvezni zbor Milodrag Arsić in Branislav Stojanović-Janko; Sremska Mitrovica: gospodarski zbor Ante Vrkić, prosvetnokulturni Zora Vesković, socialnozdravstveni Zlatoje Popović, organizacijskopolitični Žarko Cosić, kandidat za zvezni zbor Jovan Veselinov; Subotica: gospodarski zbor Ladislav Čapo, prosvetnokulturni Tibor Lazar, socialnozdravstveni dr. Etela Rajičić, organizacijskopolitični Jovan Inić, kandidat za zvezni zbor Franjo Nagy; Novi Sad: gospodarski zbor Andraš Kovač, prosvetnokulturni Katerina Sokolović, socialnozdravstveni dr. Milorad Pavlović, organizacijskopolitični dr. Aleksandar Fira, kandidat za zvezni zbor Radovan Vlajković.

Priština: gospodarski zbor Rade Delić, prosvetnokulturni Dragoljub Moračić, socialnozdravstveni dr. Taljat Palaska, organizacijskopolitični Tahir Tahiri, kandidat za zvezni zbor Džavid Nimani.

Črna gora

Nikšić: gospodarski zbor Vuko Radovanović, prosvetnokulturni Boško Glušćević, socialnozdravstveni dr. Branko Poček, organizacijskopolitični Djordjije Perunčić, kandidat za zvezni zbor Mijuško Šibalić; Titograd: gospodarski zbor Gojko Konjović, prosvetnokulturni Fadil Tajpović socialnozdravstveni Iko Mirković, organizacijskopolitični Velizar Škerović, kandidat za zvezni zbor Veljko Mićunović.

Saigon: premier napadel civiliste

Obdolžil je južnovietnamske civilne politike, da so »diskreditirani«

SAIGON, 9. apr. Vodja saigonske vojaške junte general Ky je snoči obdolžil južnovietnamske politike, ki podpirajo njegov režim, da so »diskreditirani in brez prave vrednosti«. Govoril je pred 500 mladimi oficirji neke vojaške šole in, kakor poroča AFP, rekel, da bi »komunisti prevzeli oblast v 24 urah, če bi prepustili upravo dežele civilistom«.

Generalni sekretar OZN U Tant je imel danes v Colombu enourni pogovor s cejlonskim premierom Senanajakom o »mednarodnem položaju s posebnim ozirom na problem Vietnama«.

Dobro obveščeni krogi pravijo, da je premier Senanajake obvestil U Tanta o pogovorih, ki jih je imel cejlonski veleposlanik v Pekingu s predstavniki kitajske vlade in z državniki Severnega Vietnama o možnostih za ureditev vietnamskega problema. Ti viri trdijo, da je Senanajake rekel generalnemu sekretarju svetovne organizacije, da je dobil vtis, da Hanoi ni neugodno sprejel predloge, ki jih je dal cejlonski veleposlanik, da pa je obnova ameriškega bombardiranja Severnega Vietnama nadaljnje pogovore zelo otežila.

Predsednik senatnega odbora za zunanje zadeve William Fulbright je snoči izjavil, da so »odnosi med Vzhodom in Zahodom zdaj odvisni od vojne v Vietnamu«. V govoru, ki ga je imel na nekem zboru v Wilmingtonu, je Fulbright rekel: »Če se bo vojna nadaljevala za nedoločen čas ali če se bo znatno zaostrila, bo to pokopalo upe za sporazumevanje o celi vrsti vprašanj od trgovine do prihodnosti Nemčije«.

Potres v Taškentu

TAŠKENT, 9 apr (TASS) Nocoj ob 19,37 po krajevnem času so čutili v Taškentu potres 6. stopnje. Spremljalo ga je močno bobnenje. Središče potresa je bilo sredi mesta.

Neurje na Siciliji

PALERMO, 9. apr (AP) Sicilijo je zajel danes močan veter »široko«, ki je pihal s hitrostjo 120 km na uro. Podiral je drevje in ker je temperatura na Siciliji narasla na 32 stopinj, se je sprehajalo na morski obali okrog Palerma na stotine domačinov in turistov, ki so se v letošnjem letu tudi prvikrat kopali.

Zadnja vest

Iskra povzročila požar na vesoljski ladji »Apollo«?

WASHINGTON, 9. aprila (Reuter). Posebna komisija vlade ZDA je sporočila nocoj, da je požar na vesoljski ladji »Apolo« letos 27. januarja najbrž povzročila iskra. Pri preizkušnji za polet človeka na Mesec so umrli astronavti Grissom, White in Chaffee. V poročilu je rečeno, da resničnega vzroka požara ne bodo nikoli natanko ugotovili.

Celje: razvojni program

Občinska skupščina je sprejela družbeni plan razvoja do leta 1970

CELJE, 9. apr. — Skupščina občine Celje je dopoldne po opravljenih volitvah poslancev v specializirane republiške zbore skupščine SRS in posredno v republiški zbor sprejela še družbeni plan razvoja celjske občine do 1970. leta. O tem razvojnem programu je tekla javna razprava v občini dobre štiri mesece, nazadnje tudi na zborih volivcev. Tako so imeli občani dovolj možnosti za dajanje pripomb in predlogov k osnutku programa. Posebej so o razvojnem programu razpravljali tudi vsi sveti pri občinski skupščini.

Osnovni srednjeročni dogovor sloni na politiki gospodarske reforme in je po sodbi skupščine realen. Tako naj bi do leta 1970 narodni dohodek v občini naraščal letno povprečno za 8,5% ter bi dosegel leta 1980 1,298.000 SD dohodka na prebivalca ali za 40,5% več kot je znašal predlani. Proizvodnja v industriji naj bi naraščala za 6,5%, s čimer bi v glavnem dosegli predvideno povečanje družbenega proizvoda. V tem obdobju naj bi določene investicije opravili intenzivneje, tako da bi čim hitreje dale ustrezne učinke. Produktivnost naj bi porasla za približno 7 do 8% in v odvisnosti od nje tudi osebni dohodki.

V razpravi na današnji seji so o razvojnem programu predlagali med drugim, naj bi trgovino obravnavali kot posebno gospodarsko panogo, predvsem kar zadeva grosistično dejavnost v občini, ki vendarle prispeva 64 milijard SD prometa k skupnemu trgovskemu prometu 100 milijard SD. Poleg tega je bilo v razpravi poudarjeno, naj bi pri regionalnem planiranju v bodoče bolj upoštevali mesto in vlogo nekaterih celjskih kulturnih institucij.

F. K

Resolucija o razvoju Maribora

MARIBOR, 9. apr. — Po opravljenih volitvah republiških in zveznih poslancev je danes začasna skupščina občine Maribor sprejela resolucijo o usmeritvi razvoja občine Maribor v letu 1967. Sklenili so, naj svet za šolstvo prouči možnost izdelave tipskih načrtov za različne zmogljivosti otroških vzgojno varstvenih ustanov.

Na današnji seji sprejeti odlok o priznavalninah določa, da je priznavalnina material no priznanje družbe udeležencem NOV, udeležencem španske državljanske vojne in borcem za severno mejo, ki jim je priznana spomenica 1918-19.

M. K

Sekou Touré bo obiskal ZAR

KAIRO, 9. apr (MENA) Iz virov gvinejske delegacije na malem afriškem vrhu prihaja vest da bo predsednik Gvineje Sekou Touré v »prihodnjih nekaj tednih« obiskal Kairo. Predsednik Sekou Touré se ni mogel udeležiti sestanka šefov petih afriških dežel, ki je potekal v Kairu od 3. do 5. aprila.

Silovito trčenje na avtocesti

Avtomobilska nesreča pri Šmarju: šest ljudi hudo ranjenih

LJUBLJANA, 9. aprila. — Deset minut čez tri popoldne je, ko prituli po Dolenjski cesti proti mestu prvi rešilni avtomobil. Za petami mu je drugi. Tretji hiti iz mesta tik za nami.

»Huda nesreča na avtocesti pri Šmarju,« se je oglasilo iz telefona nekaj minut poprej.

Nekaj sto metrov potem, ko se odcepi z avtoceste cesta proti Kočevju, prekrijejo cestišče črepinje. Kup zijal ob cesti, še več na levi pod cesto. Ob asfaltnem traku čepi kup zvite sive pločevine, ki je bila do nedavnega Renault Lj 61-44.

Tudi od svetlega fička pod cesto ni ostalo kaj dosti več. Oba avtomobila sta skoraj povsem uničena.

»Kako se je zgodilo?«

Eden od miličnikov vrti v roki šofersko dovoljenje. V njem je ime šoferja: Ivan Selan, Vrhnika, Ljubljanska cesta 15. S sopotnico sta vozila mimo Šmarja, ko je Renaultu nenadoma razneslo eno od gum. Katero, ta hip še ni moč ugotoviti. Avtomobil je zaneslo sem in tja po cestišču, potem pa je silovito trčil v fička iz Zagreba, ki mu je prihajal nasproti. V vozilu z registrsko tablico Zg 287-85 je sedel Željko Burić z ženo Jeleno, sinom in hčerko.

Vsi trije hudo poškodovani moški so že na poti v bolnišnico. V travi ob cesti slonita obe ponesrečenki iz Zagreba: mati in hči. Kljub hudim zlomom, ranam in udarninam sta pri zavesti.

Vprašanje kar noče iz ust, a treba je: »Se spominjate? Kako se je zgodilo?«

Mati odkima: »Ničesar ne vem, ničesar.« Potem se za hip zave hči: »Vozili smo, ne vem koliko na uro, ko je nenadoma zaplesal pred nami avtomobil. Zanašalo ga je z leve v desno in nazaj, tik pred nami pa ga je zavrtelo okoli in okoli in treščili smo. Potem se ne spominjam ničesar več . . .«

Tretja ženska leži na nosilih nekaj metrov nižje: Sopotnica voznika v sivem Renaultu je. Rezki stoki parajo ušesa. Čeprav je več kot očitno, da je v kritičnem stanju, se vrti okrog nje gručica dobronamernih zijal in ji hoče na vsak način pomagati.

Kriki so vse ostrejši.

Prizor, ki te spravlja ob živce — in ki je na naših cestah kljub opozorilom strokovnjakov takorekoč vsakdanji: Namesto, da bi pustili ponesrečenca pri miru, dokler ne pridejo usposobljeni reševalci, mu ljudje z nestrokovno pomočjo stanje le še poslabšujejo.

Koliko opominov bo še potrebno, preden bodo razumeli?

Končno je tu tretji rešilec in za njim še četrti.

Miličniki merijo sledove gum. Kaže, da bo treba napisati v poročilo žalostno resnico: Krivec naključje.

BERNARDA RAKOVEC

Nesreče v minulem tednu

24 nesreč zaradi alkohola

Med žrtvami to pot največ pešcev

LJUBLJANA, 9. apr. Na cestah v naši republiki se je v minulem tednu zgodilo 168 prometnih nesreč, ki so zahtevale življenja štirih pešcev, mopedista in sopotnice v osebnem avtomobilu ter avtomobilista. Šest ljudi je zaradi hudih poškodb umrlo že na kraju nesreče, eden pa po treh dneh v bolnišnici. Kar tri smrtne nesreče so se zgodile zaradi neprevidne hoje čez cesto, dvema je botrovalo izsiljevanje prednosti, po ena pa se je zgodila zaradi nepravilnega prehitevanja in prehitre vožnje.

V dneh od 1. do 8. aprila je bilo v nesrečah 59 ljudi hudo ranjenih, 42 pa laže. Na vozilih in tovoru je bilo za nekaj manj kot 658 tisoč N dinarjev škode.

Avtomobilisti so tudi v minulih sedmih dneh povzročili največ prometnih nesreč, to je 112, pešci so krivi za 22 nezgod, 3 manj so povzročili motoristi in mopedisti, kolesarji pa so krivci 7 nezgod.

Graje vredno je, da moramo tudi tokrat med vzroki prometnih nesreč na prvem mestu napisati vinjenost, ki je botrovala kar 24 nesrečam, prehitra vožnja se je 19-krat tragično končala, zaradi izsiljevanja prednosti je bilo 16 nesreč, 14 se jih je zgodilo pri nepravilnem prehitevanju, šoferji, ki so vozili po levi strani ali po sredi ceste so zakrivili 11 nesreč, prav toliko pa jih je bilo zaradi vožnje v prekratki varnostni razdalji. Za krmilo pa pogosto radi sedejo »šoferji« ki nimajo vozniškega izpita in z neizkušeno vožnjo mnogokrat povzročijo nesreče; v minulem tednu so taki vozniki povzročili 7 nesreč.

Na ljubljanskem prometnem območju se je zgodilo 63 nesreč, to je trikrat toliko kot na mariborskem; na celjskem in novogoriškem jih je bilo po 15, na koperskem 29, na kranjskem 9 in na murskosoboškem 7.

Letos je bilo v Sloveniji že 2121 prometnih nesreč ki so zahtevale 71 človeških življenj. Hudo ranjenih je bilo 669 ljudi, laž je poškodbe pa je dobilo 624 ponesrečencev.

Domicil belokranjskemu odredu

SEMIČ, 9. apr. — Takoj po končanih volilnih sejah so se odborniki občinskih skupščin Črnomelj in Metlika zbrali v dvorani prosvetnega doma »Jože Mihelčič« v Semiču na skupno sejo, na kateri so sprejeli sklep o podelitvi domicila belokranjskemu odredu. Sklep obeh skupščin je prebral predsednik občinske skupščine Črnomelj ing. Rado Dvoršak, ter izročil planinsko plaketo predstavniku odreda Francu Koširju-Pavletu. Razen odbornikov obeh skupščin in nekaterih poslancev so se svečane podelitve domicila udeležili številni borci belokranjskega odreda, prisostvoval jim je tudi predsednik republiškega združenja borcev NOV Franc Leskošek-Luka. V obrazložitvi sklepa o podelitvi domicila so naglasili, da je bil belokranjski odred vse od ustanovitve v juniju 1942 šola partizanskih borcev in komandnega kadra, zlasti po italijanski kapitulaciji pa hkrati tudi glavni čuvar osvobojenega ozemlja partizanske Bele Krajine. -r.

Pogoji FLOSY

KAIRO, 9 apr (AFP) — osvoboditev okupiranega juž- Generalni sekretar fronte za nega Jemena (Flosy) Abdel Kaui Makaui je v soboto ponoči izjavil da je fronta postavila Veliki Britaniji tri pogoje, ki naj jih izpolni, če želi, da prenehajo napadi nacionalističnih elementov, da se uredi problem južne Arabije. Fronta zahteva odstranitev federalne vlade, umik britanskih čet in priznanje fronte za osvoboditev okupiranega južnega Jemena kot edinega predstavnika ljudstva Makaui se je prek egiptskega radia obrnil na ljudstvo južne Arabije in rekel, da bo vsak drug poskus, da bi uredili ta problem, zadel na oborožen boj.

Nesreča zaradi neprevidnosti

TRŽIČ, 9. apr. — Danes nekaj pred 2. uro ponoči se je zgodila huda prometna nesreča na Cesti JLA v Tržiču Voznik osebnega avtomobila s kranjsko registracijo dr. Andrej Robič je nenadoma pred seboj opazil pešca, 22-letnega Janeza Jekovca. Ta je iznenada stopil na sredo ceste tako nesrečno, da je zaprl pot avtu, ki ga je zadel in zbil po tleh. Pošec je pri padcu in od udarca dobil hude poškodbe.

Ponesrečenec podlegel poškodbam

NOVA GORICA, 9. apr. — V šempeterski bolnišnici je včeraj dopoldne umrl 21-letni Bogdan Vodopivec, ki se je hudo ponesrečil pred štirimi dnevi.

Na ovinku ga je zaneslo

NOVA GORICA, 9. apr. — Na podgoriškem klancu nad Podnanosom sta včeraj trčila osebni avtomobil, ki ga je vozil Franc Marčun in poltovornjak, ki ga je šofiral Drago Milinović. Marčun je vozil prehitro in ga je na ostrem ovinku zaneslo na levo tako, da se je precej močno zaletel v poltovornjak, ki mu je pripeljal nasproti pravilno po desni strani ceste. Pri trčenju sta bila Marčun in žena Ivanka hudo ranjena po glavi in so ju odpeljali v ljubljansko bolnišnico. Laže ranjen je bil sopotnik v poltovornjaku 25-letni Adel Cevševič, ki je dobil prvo pomoč v bolnišnici v Postojni. Vozili sta precej razbiti, saj so škodo ocenili na približno 12 tisoč N dinarjev

Telegrami

RADAKRIŠNAN NE BO PONOVNO KANDIDIRAL — NEW DELHI. Predsednik Indije Sarvapali Radakrišnan, star 78 let, je nocoj izjavil, da ne bo ponovno kandidiral za predsednika republike Kongresna stranka še ni predložila svojega kandidata za predsednika republike, opozicija pa je sporočila da je predsednik vrhovnega sodišča Subha Rao privolil, da bo njen kandidat.

NAČRT JUGOSLOVANSKO-MADŽARSKEGA SODELOVANJA V TURIZMU — BUDIMPEŠTA. Včeraj so v Budimpešti podpisali načrt jugoslovansko-madžarskega sodelovanja na področju turizma za letošnje leto. Načrt predvideva večje sodelovanje vseh faktorjev v mednarodnem turističnem prometu in v skupnih akcijah mednarodnega pomena.

KONGRES MEDNARODNE ZVEZE ŠTUDENTOV — ULAN BATOR. V Ulan Batoru je bil včeraj končan 9. kongres mednarodne zveze študentov. Za njenega predsednika so ponovno izvolili predstavnika Češkoslovaške Zbineka Vokroublickega, za generalnega sekretarja pa predstavnika Iraka Nuri Abdul Razaka

SRDIT SPOPAD MED ČRNCI IN POLICIJO — NASHVILLE. V soboto zvečer je prišlo v Nashvillu v Tennesseju do srditega spopada med črnci in policijo, in sicer po aretaciji nekega študenta črnske univerze »Fisk«.

IZSTRELITEV RAKETE — STOCKHOLM. Iz baze Koruna v severni Švedski so zahodnonemški znanstveniki v soboto zvečer uspešno izstrelili raketo »Nike-Apache«, ki naj bi pomagala proučevati kozmično žarčenje.

KLAUSOVA IZJAVA — DUNAJ. Zvezni kancler dr. Josef Klaus je po avstrijskem radiu izjavil, da se Avstrija zavzema za miroljubno koeksistenco in sodelovanje z narodi, ki imajo različne družbene sisteme. Govoreč o pogovorih, ki jih je imel nedavno s sovjetskimi voditelji, je dr. Klaus rekel, da je imel v Moskvi »zelo odprto izmenjavo mnenj.«

Pa še to:

ODBORNIKOV BUMERANG — Prvi sklic kandidacijskega zbora volivcev v Tribučah pri Črnomlju ni bil sklepčen. Odbornik je za to dolžil občinski odbor SZDL, češ da za ta sklic ni poslal vabil Ko so iskali zavitek z vabili, ki so ga pravočasno poslali iz Črnomlja, so ga našli — pri odborniku na domu In še odprt je bil. Za drugi sklic so vabila raznesli šolski otroci in zbor je bil sklepčen.

Vreme 9. aprila 1967 ob 13. uri

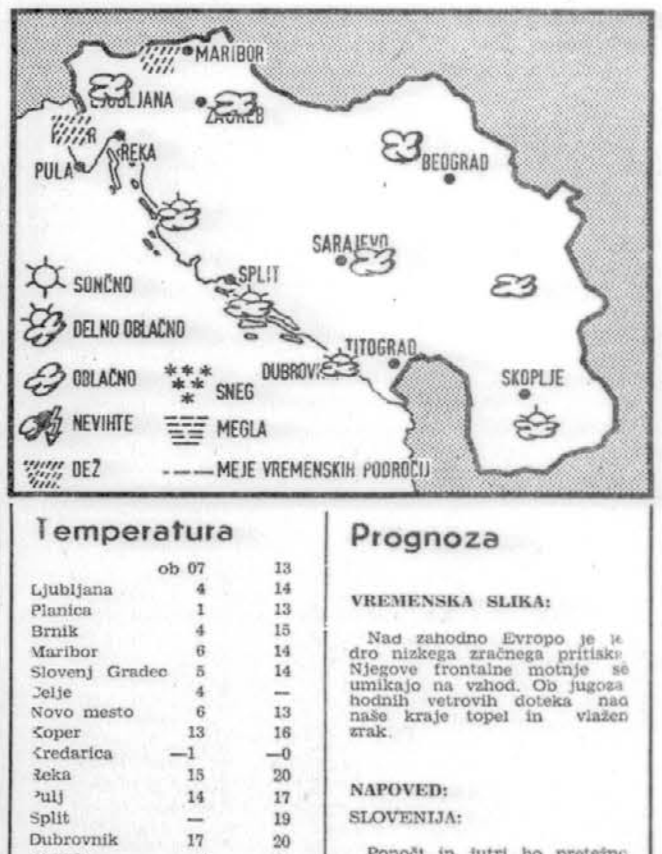

Temperatura

	ob 07	13
Ljubljana	4	14
Planica	1	13
Brnik	4	15
Maribor	6	14
Slovenj Gradec	5	14
Celje	4	—
Novo mesto	6	13
Koper	13	16
Kredarica	—1	—0
Reka	15	20
Pulj	14	17
Split	—	19
Dubrovnik	17	20
Zagreb	8	13
Beograd	17	26
Sarajevo	14	21
Titograd	11	21
Skopje	9	25
Celovec	0	12
Gradec	6	9
Dunaj	9	15
Milano	9	9
Genova	9	10
München	7	14
Zürich	4	11
Benetke	—	14

Prognoza

VREMENSKA SLIKA:

Nad zahodno Evropo je jedro nizkega zračnega pritiska Njegove frontalne motnje se umikajo na vzhod. Ob jugozahodnih vetrovih doteka nad naše kraje topel in vlažen zrak.

NAPOVED:

SLOVENIJA:

Ponoči in jutri bo pretežno oblačno vreme, vmes zlasti v zahodni Sloveniji padavine. Nočne temperature od 2 do 6, v Primorju 9 stopinj, najvišje dnevne okoli 10, v Primorju 10 stopinj C.

JUGOSLAVIJA:

Zmerno oblačno in toplo vreme, v zahodnih krajih države bo pretežno oblačno in vmes manjše padavine.

Dr Aleksander Bajt
O INFLACIJI PO REFORMI
Alenka Glazer
UMRLA JE CANKARJEVA GOSPA JUDIT

nr
naši razgledi

ŽE V PRODAJI
pri vašem prodajalcu časopisov

nr
razgledi po svetu

Rdeča knjižica
MISLI MAO-CE TUNGA