LETO XIX., ŠTEV. 126 LJUBLJANA, PONEDELJEK, 2. JUNIJA 1958 CENA 10 DIN

SLOVENSKI Poročevalec

Izdaja in tiska Časopisno podjetje Slovenski poročevalec. — Direktor: Rudi Janhuba. Glavni in odgovorni urednik: Sergej Vošnjak. — Uredništvo: Ljubljana, Tomšičeva ulica št. 1 in 3, telefon 23-522 do 23-526. — Uprava: Ljubljana, Tomšičeva ulica št. 1/II, telefon 23-522 do 23-526. — Oglasni oddelek Ljubljana, Titova cesta 7, telefon 21-896, za ljubljanske naročnike 20-463, za zunanje 21-832. — Poštni predal št. 29. — Žiro račun pri Komunalni banki Ljubljana št. 60-KB-s-Z-367 — Mesečna naročnina 230 din

De Gaulle prevzel oblast

(Od našega stalnega dopisnika)

PARIZ, 1. jun. (Po telefonu). Vsi govorijo v odločilnem spominskem dnevu, ki je danes nastopil za francosko republiko. Karakteristika ni neprikladna, zlasti še po De Gaullovi investiturni izjavi, ki po tonu in po vsem, kar je z njo povedal in kar ni, dokazuje, da mu bodo poslanci, ko mu bodo izglasovali investituro, izročili državo na milost in nemilost.

Tolikšne gneče v skupščini še ne pomnijo. Tribune za občinstvo so bile nabito polne. Prav tako so bile zasedene diplomatske lože in poslanske klopi, polni so bili tudi hodniki in dvorane Bourbonske palače. Pred palačo se je zbrala ogromna množica radovednežev, ki jih je policija komaj krotila. V bližini parlamenta so bili razmeščeni številni policijski avtomobili, zlasti pa so bile močno zastražene vse ulice, ki vodijo k palači.

Medtem ko se je sestala skupščina, so začele prihajati iz raznih delov Pariza proti središču mesta skupine demonstrantov. Skupine štejejo po nekaj sto ljudi ter nosijo transparente na palicah, ki jim lahko služijo tudi kot gumijevke. Do spopada med policijo in demonstranti je prišlo v severnem delu Pariza, ko sta dve skupini demonstrantov napadli policijo, je prišlo do streljanja. Slišali so se vzkliki: »Dol z de Gaullom«, »Nočemo fašizma«. Do ostrih spopadov je prišlo na raznih mestih v Parizu. Demonstracijo je organizirala Generalna konfederacija dela. KP Francije je danes ponoči po Parizu in po drugih krajih Francije raztrosila letake s pozivi za manifestacijo proti »vzpostavljanju diktature« in za »obrambo republike«. Pozivu so se odzvali tudi v mnogih mestih Francije, kjer so bili številni mitingi in demonstracije.

Središče pozornosti pa je usmerjeno na skupščino. Ob 15. uri je predsednik Le Troquer prebral listo de Gaullovega kabineta, ki pa še ni popolna. Za državne ministre je de Gaulle postavil naslednje: Houpt Ouet Boigny (črnska demokrat. unija), Jacquinota (stranka neodvisnih), Guy Mollet (socialist), Pierre Pflimlin (katolik). Za nove ministre so določeni: Michel Debre (degolist — pravosodje), Couve de Murville (funkcionar — zunanje zadeve), Pelletier (funkcionar — notranje zadeve), Pinay (neodvisni — finance), Bertoin (neodvisni — prosveta). V širši kabinet je bilo imenovanih še šest državnih sekretarjev.

Mandator za sestavo nove francoske vlade de Gaulle je danes zahteval od skupščine, da mu da polna pooblastila za šest mesecev. Pozval je skupščino, naj mu takoj izroči vso oblast, ker dogodki ne dovoljujejo nobenega zavlačevanja. Skupščina naj bi prenehala s svojim delom vse do naslednjega rednega zasedanja v oktobru. Govor generala de Gaulla v parlamentu je trajal deset minut. Zatem je de Gaulle zapustil skupščino, zasedanje pa se je nadaljevalo po polurnem odmoru.

Kakor je bilo možno predvidevati, se de Gaulle ni spuščal v pojasnjevanja svojih zamisli o reformah ter je objavil le načela: splošne volitve so izvor oblasti, izvršna in zakonodajna oblast morata biti razdeljeni, vlada in parlament morata imeti vsaka svoje jasno določene naloge. Vlada mora biti odgovorna parlamentu (to je edina koncesija, ki naj bi mu morda zagotovila glasove nekaterih poslancev, ki še omahujejo). O najvažnejšemu vprašanju — reformi francoske unije — ni izjavil nič drugega, kakor da bo organiziral odnose francoske republike s pridruženimi narodi. Razumljivo je, da ta izjava ni mogla pozitivno vplivati na njegove nasprotnike.

Po polurni prekinitvi seje se je začela razprava v parlamentu.

Med prvimi govorniki v parlamentu je bil konservativni predstavnik Jacque Isorni, ki je kot pravnik leta 1945 zagovarjal maršala Petaina. Sporočil je, da bo neodvisno od svoje partijske skupine v parlamentu glasoval proti investituri de Gaulla. Medtem pa je Pierre Courant v imenu konservativne skupine izjavil, da bo podprl investituro vlade de Gaulla.

Radikalni prvak **Pierre Mendes-France** je obvestil parlament, da bo glasoval proti generalu de Gaullu. Poudaril je, da sedaj izsiljujejo z »državljansko vojno« in da v tem »trenutku nismo več svobodni zaradi priprav na državljansko vojno, ki so jih izvršili v Alžiriji ter v Franciji. Pogledati moramo stvarnosti v oči. Dolžnost opozicije je jasna in ne sme dovoliti, da bi nanjo vplivali.«

»Politika takozvane integracije Alžirije s Francijo bi nas pripeljala v slepo ulico,« je dalje izjavil Mendes-France. Izrazil je tudi mnenje, da bo v kratkem prišlo do velikanskega pritiska tistih, ki imajo namen v Franciji uvesti fašistično diktaturo. General de Gaulle mora zato pretrgati vse vezi s tistimi, ki gredo po poti fašistične diktature. Mendes-France je poudaril, da bo njegova opozicija proti de Gaullu konstruktivna.

Diskusija v skupščini se nadaljuje v relativno mirnem vzdušju. Komunistični predstavnik Jacques Duclos je izjavil, da vlada ne bo mogla končati vojne v Alžiriji in da bodo poslanci KP glasovali proti kandidaturi de Gaulla, ki se po mnenju Duclosa naslanja izključno na tiste, ki so se uprli.

Sodeč po dosedanjih izjavah in tonu diskusije, ni mogoče pričakovati nobenih presenečenj. To pomeni, da se bo takoj po izglasovanj investituri novi kabinet predstavil predsedniku republike in bo imel svojo prvo sejo, na kateri bo izdelal načrt zakona o najširših pooblastilih in ga bo morda še ponoči predložil poslancem. Medtem pa de Gaulle sprejema v svoji rezidenci posamezne člane kabineta.

V nekaterih političnih krogih prevladuje mnenje, da bo de Gaulle že v prvih dneh prihodnjega tedna odpotoval v Alžir. General Salan pa je danes izjavil v Alžiru, da je sprejel obvestilo od generala de Gaulla, da bo prispel v Alžir »v najkrajšem času«. Ko je govoril na demonstracijah v El Biaru pred 4000 ljudmi, je general Salan izjavil, da mu je de Gaulle telefoniral sinoči ter izjavil: »Karkoli je Alžir naredil, je dobro naredil«.

Vendar prihajajo tudi glasovi, da nacionalni komite narodne rešitve ne spremlja z absolutnim zaupanjem razvoja dogodkov v Parizu. Vendar naj bi javne izjave pokazale, da je zaupanje v de Gaulla popolno. Navzlic avtoriteti, ki jo de Gaulle nedvomno uživa v vojski, ne smemo biti popolnoma ravnodušni, kar zadeva odmeva med tamkajšnjimi ekstremističnimi krogi, če bi de Gaullova politika ne bila taka kot pričakujejo. Morda je prav zaradi tega odstavek, ki se nanaša na bodočo ureditev odnosov med prestolnico in Severno Afriko tako nejasen. Pri tem mislimo na to, da naj bi ta nejasnost preprečila kakršne koli prezgodnje sovražne reakcije onstran Sredozemskega morja.

Vida Hreščak

PARIZ, 1. junija. (AFP). Vlada generala de Gaulla je nocoj dobila investituro pri glasovanju v francoski narodni skupščini.

Angleški gostje v Skopju

Skopje, 1. jun. (Tanjug). Skupina angleških načelnikov mest, ki je prisostvovala skupščini Stalne konference mest v Beogradu, je prispela v Skopje. Dopoldne so si gostje ogledali kulturno-zgodovinske znamenitosti mesta, nato pa jih je sprejel predsednik okrajnega ljudskega odbora Skopje Naum Naumovski; njim na čast bo priredil zvečer sprejem v Delavskem domu.

TELEGRAMI

LIMA — V Limi so uradno sporočili, da je vlada Peruja odstopila.

BUKAREŠTA — Član romunske akademije znanosti Elije Karafoli in dopisni član akademije znanosti, prof. Jakob Kajus, bosta kot gosta sodelovala na četrtem kongresu zveze za strojegradnjo v Jugoslaviji.

DUNAJ — V Avstriji je začel veljati mednarodni sporazum o potniškem prometu med državami članicami evropskega sveta v Strassbourgu. Po tem sporazumu lahko potujejo vsi državljani držav članic evropskega sveta preko meje brez vizumov.

KAIRO — Ciprski nadškof Makarios je prispel z letalom iz Aten v Kairo. Obiskal bo grške pravoslavne skupnosti v Egiptu ter se sestal s predsednikom ZAR Naserjem.

KAIRO — Jugoslovanski veleposlanik v Kairu Josip Djerdja je obiskal danes državnega ministra za posle predsednika republike Ali Sabrija ter s z njim pogovarjal o vzhodnoevropskih in drugih svetovnih problemih, kakor tudi o obisku predsednika ZAR Naserja Jugoslaviji.

Prazničen dan v Pomurju

Ljutomer, 1. jun. Pet tisoč ljudi se je danes zbralo v Sršenovem logu na proslavi 90-letnice prvega slovenskega tabora, ki je bil na tem kraju 9. avgusta 1868. Ljutomer je okrašen s cvetjem, zelenjem, zastavami in slavoloki. Nastopili so združeni pevski zbori in gódbe na pihala iz vsega Pomurja. Pevskin zbori so med drugim zapeli tudi pesem »Slava Slovencem«, ki so jo prvič peli na ljutomerskem taboru pred 90. leti.

Slovesnost je začel predsednik pripravljalnega odbora Aleksander Pirher, ki je pozdravil vse udeležence, zlasti pa člana izvršnega sveta LRS **Vladka Majhna** in **Jožeta Ingoliča**, državnega podsekretarja v zveznem izvršnem svetu **dr. Antona Vratušo**, zveznega ljudskega poslanca **Ivana Krefta**, generalnega podpolkovnika v pokoju **Jaka Avšiča**, pisatelja **Miška Kranjca** ter predstavnike političnih organizacij in ljud. oblasti iz mariborskega, čakovskega, varaždinskega in murskosoboškega okraja.

Predsednik OLO Rudi Čačinovič je orisal zgodovinski pomen prvega ljutomerskega tabora in poudaril, da bi današnji praznik pomenil le formalno počastitev žrtev in naporov preteklosti, če bi pozabili na napore in uspehe v 13 letih svobodne graditve naše nove družbe in novih odnosov med ljudmi. Dejal je, da naša demokracija prvič v zgodovini omogoča neposrednim proizvajalcem, da sami odločajo o tem, kar so ustvarili. Poudaril je tudi, da je edina možna pot za povečanje kmetijske proizvodnje v povečanju produktivnosti na vasi in hektarskemu odnosu ter v kooperaciji. Za Pomurje je kmetijstvo izrednega pomena, saj že danes nekateri kmetijski viški s tega področja pomenijo eno petino proizvodnje na slovenskem trgu. Nujno je, da občina poleg skrbi za industrijsko in obratno dejavnost mobilizira vse sile za napredek kmetijstva. Ob koncu je tov. Čačinovič čestital prebivalcem Ljutomera k občinskemu prazniku in jim zaželel obilo uspehov v socialistični graditvi.

Član izvršnega sveta LRS Jože Ingolič je uvodoma dejal, da slovensko ljudstvo ni uresničevalo samo ciljev, za katere so se zavzemale delovne množice z manifestacijami na ljutomerskem in drugih taborih, temveč si je v neizprosni borbi proti najrazličnejšim sovražnikom priborilo skupaj z drugimi jugoslovanskimi narodi pod vodstvom ZK in tov. Tita poleg narodne svobode tudi tak socialistični družbeni red, na katerega smo zaradi njegovih posebnosti, ki se kažejo v najglobljih demokratičnosti in humanosti, še posebej ponosni.

Ko je govoril o uspehih na področju razvoja industrijske proizvodnje, je dejal, da je bilo v povojnih letih samo v Sloveniji investiranih nad 43,5 milijard dinarjev na leto. Govoreč o kmetijskih vprašanjih, pa je poudaril, da ima Pomurje izredno dobre pogoje za nadaljnje povečanje in modernizacijo kmetijske proizvodnje. Proizvodno sodelovanje se je letos povečalo in zajema v Sloveniji nekaj nad 1000 ha kmetijskih površin, 558 ha sadovnjakov in vinogradov, 92 ha zemljišč in nad 600 ton proizvodnje mesa. Poudaril je, da obstojajo za kooperacijo vsi pogoji, kot so potrebna mehanizacija, zadostna količina reprodukcijskega materiala, umetna gnojila in zaščitna sredstva, plemenska živina, sadni in trsni material, možnost pogodbene proizvodnje, pitanja za izvoz in domači trg ob posebnih premijah za zadruge ter številnih drugih pogojev. Pogoj za izpolnjevanje perspektivnega plana v kmetijstvu pa so močne kmetijske zadruge, utrjena socialistična posestva in zlasti razvoj vsakodnevnih in najrazličnejših oblik kooperacije.

Po govoru tov. Ingoliča je predsednik okrajnega odbora SZDL Murska Sobota Ivan Horvat odkril spomenik v spomin na prvi slovenski tabor in ga izročil v varstvo predsedniku ljutomerske občine Tone Trudnu. Dopoldne sta nastopili še folklorni skupini iz Beltincev in Lendave ter zabavni ansambli.

Popoldne je bil okrajni telesnovzgojni festival, na katerem je nastopilo okoli 2300 pripadnikov telesnovzgojnih organizacij iz Pomurja. Prikazali so proste vaje, najrazličnejše igre, atletska tekmovanja itd. Nastopila je tudi slovenska reprezentanca v vajah na orodju, izvedene pa so bile tudi konjske in kolesarske dirke ter tekmovanje mopedistov.

M. K.

Ljubljanski mladinci obiskali Belgijo

Ljubljana, 1. junija. 10-članska delegacija ljubljanskih mladincev je odšla v Belgijo in s vrača obisk belgijskim mladim socialistom. V Belgiji bo ostala 10 dni.

»Slovenski vestnik« opozarja na šovinistične akcije

Dunaj, 1. jun. (Tanjug). »Slovenski vestnik«, tednik Zveze slovenskih organizacij na Koroškem, piše o nujnosti, da odgovorni avstrijski organi prepovedo protislovensko akcijo, ki jo vodi list »Neue Front«, organ desničarske stranke ter nekateri drugi listi. »Vestnik« piše, da »Neue Front« in »Kärntner Nachrichten« izkoriščata vsako možnost za hujskanje proti slovenskemu prebivalstvu na Koroškem in izpodkopavanje mirnega življenja obeh narodov v tej pokrajini. »Neue Front« je pred nedavnim ponovil svoje šovinistične napade proti Slovencem iz LR Slovenije, ki kot turisti obiskujejo Koroško.

List poudarja, da so avstrijski organi dolžni po členu 7 državne pogodbe prepovedati vsako dejavnost, ki je usmerjena proti pravicam in obstanku slovenskega prebivalstva na Koroškem.

OD VSEPOVSOD SO PRIŠLI LJUDJE, DA BI POČASTILI ZGODOVINSKO OBLETNICO

FRANCOSKO-TUNIZIJSKI ODNOSI

Burgiba ni optimist

Umik francoskih čet iz Tunizije je pogoj za začetek razgovorov s Francijo, je izjavil predsednik Burgiba

TUNIS, 1. jun. (AFP). — Na področju Gabesa v Tuniziji je prišlo včeraj do incidenta, ko je francosko letalo preletelo tunizijske vojaške položaje. Tunizijska letala so prisilila francosko letalo, da se je spustilo na letališče v Gabesu.

Predsednik tunizijske republike Habib Burgiba je izjavil, da ni prevelik optimist, kar zadeva položaj v Franciji in možnosti za rešitev vprašanja Severne Afrike. To izjavo je dal Burgiba v intervjuju dopisniku londonskega lista »Observer«. Hkrati pa je izrazil upanje, da bo general De Gaulle uporabil svojo avtoriteto in poskusil rešiti v celoti vprašanje Severne Afrike. Če bi se pa vojna v Alžiriji nadaljevala še leto ali dve, je dejal tunizijski predsednik, bo do države Severne Afrike zapustile Zahod ter se obrnile k panarabizmu. V zvezi z morebitno združitvijo Severne Afrike s Francijo, je Burgiba dejal, da ne bosta ni Tunis niti Maroko sprejela zmanjšanje svoje suverenosti kot ceno za vstop v neko federacijo s Francijo. Ko bo nekoč vojna v Alžiriji končana, bi bila mogoča neka vrsta skupnosti, je dejal. Predsednik Tunizije je pozval Francoze, naj se odrečejo svoji zgrešeni zamisli o veličini in poudaril, da umik francoskih čet iz Tunizije predstavlja pogoj za vsak začetek razgovorov s Francijo.

Čestitka predsedniku Gronchiju

Beograd, 1. junija. (Tanjug). Predsednik republike Josip Broz Tito je poslal predsedniku republike Italije Giovanniju Gronchiju naslednjo brzojavko: »V imenu jugoslovanskih narodov in v svojem lastnem prosim Vašo ekscelenco, da ob obletnici proglasitve republike Italije sprejmete iskrene čestitke in najlepše želje za napredek italijanskega naroda in Vašo osebno srečo.«

Beograd, 1. junija. Državni sekretar za zunanje zadeve Koča Popović je poslal ministru za zunanje zadeve Italije Giuseppu Pelli brzojavko z naslednjo vsebino: »Prosim Vašo ekscelenco, da izvoli sprejeti moje iskrene čestitke ob obletnici proglasitve republike Italije«.

II. festival jugoslovanske poezije

Reka, 1. jun. (Tanjug). V prepolni dvorani reškega gledališča »Ivan Zajc« je bil sinoči svečano odprt II. jugoslovanski festival poezije. V njegovem okviru bodo na Reki ter okoliških mestih pripravili številna predavanja, na katerih bo sodelovalo nad 70 pesnikov. Festival je začel in pozdravil udeležence ter tuje goste iz Poljske, Francije in Italije sekretar Zveze književnikov Jugoslavije Aleksandar Vućo. Pesniki, ki so jih navzoči burno pozdravili, so recitirali nato svoje pesmi. Med drugimi so recitirali Desanka Maksimović, Gustav Krklec, Milan Dedinac, Desimir Blagojević, Dragutin Tadijanović, Oskar Davičo in drugi.

Delegacija Ljudske mladine Jugoslavije odpotovala v Zahodno Nemčijo

Beograd, 1. jun. (Tanjug) Danes je odpotovala v Zahodno Nemčijo na desetdnevni obisk delegacija Ljudske mladine Jugoslavije. S tem bo vrnila obisk socialistični mladini Zahodne Nemčije, ki je bila v naši državi lansko leto. Delegacijo vodi Aleksandar Petković, član predsedstva centralnega komiteja Ljudske mladine Jugoslavije in direktor »Mladosti«. Med svojim obiskom v Zahodni Nemčiji bo imela naša delegacija razgovore o nekaterih problemih mladine s predstavniki socialistične mladine Nemčije.

Neredi na Cejlonu se nadaljujejo

Colombo, 1. jun. (AFP). Cejlonska policija je sinoči streljala na demonstrante v mestu Batikola, na vzhodnem delu otoka. Tri osebe so bile ubite. Policijske okrepitve, ki so jih takoj poslali na vzhodni in severni del države, so povsod naletele na močan odpor. Vlada je danes ponovno pozvala prebivalstvo, naj bo hladnokrvno in sodeluje z legalnimi oblastmi. Včerajšnji neredi v Batikoli so nadaljevanje neredov, ki so se v zadnjih dneh odigrali na Cejlonu v zvezi z zahtevo dela prebivalstva, da se tamilskemu jeziku poleg sinhaleškega prizna uradna enakopravnost v državi.

Hammarskjöld na Norveškem

Oslo, 1. jun. (Reuter). Generalni sekretar OZN Dag Hammarskjöld je prispel danes z letalom iz New Yorka v Oslo na tridnevni obisk Norveški.

ATLETSKI DVOBOJ MADŽARSKA : JUGOSLAVIJA ZAKLJUČEN

Uspešnejši drugi dan

Ljubljana, 1. junija. Če atletski dvoboj moških reprezentanc Madžarske in Jugoslavije po izidih in zasedbi morda ni zadovoljil v celoti, pa je bila vendar lepa in velika prireditev na tekališču, predvsem po propagandni plati izredno pomembna. Ljubljansko občinstvo se je po dolgem času vsaj enkrat vendar lahko na lastne oči prepričalo, kako privlačna je kvalitetna atletika in koliko lepega je moč videti na taki reviji odličnih tekmovalcev. Seveda so bili zato zaslužni predvsem aktivni športniki, ki so postregli z nizom borbenih dvobojev v četvero, pa tudi organizatorji, ki so zelo skrbno pripravili ta mednarodni miting. Kolikor so bili gledalci zadovoljni z atleti, pa so se le-ti navdušeno izrazili o ljubljanskih obiskovalcih. Vsi po vrsti so zatrjevali, da je bil pravi užitek tekmovati v areni, ki jo je prevevalo tako pravo športno vzdušje.

Madžari so zasluženo slavili zmago. Z 29 točkami razlike se zdi sicer nekoliko visoka, vendar je tudi v takem razmerju povsem v redu. V naši ekipi je bilo nekaj nespornih in očitnih bolnih točk, ki so privedle do tolikšnega poraza. Ne bi pa mogli trditi, da so naši atleti povsem razočarali. Posebno današnji dan so se zelo dobro upirali bolj izkušenim gostom. Naši najboljši — od Lorgerja pa do Leška — pa so ponovno pokazali velike kvalitete.

Atletski dvoboj Madžarska—Jugoslavija je bil zato res lep športni dogodek, kakor je povedal v zaključnem nagovoru tudi podpredsednik AZS Adolf Arrigler, potem ko sta se reprezentanci še enkrat zbrali na igrišču in so ob zvokih obeh državnih himen snelj z drogov madžarsko in jugoslovansko zastavo.

Kongres jugoslovanskih speleologov

Split, 1. jun. (Tanjug) V Splitu se je danes začel II. kongres jugoslovanskih speleologov, na katerem se bodo vrstila predavanja s področja morfologije podzemlja, kroženja podzemskih vod, biologije apnenca in tehnike podzemnih raziskovanj. Večje število znanstvenih del, o katerih bo razpravljal kongres, je nastalo po raziskovanju našega obalnega pasu, ki je glede speleologije najzanimivejše področje Jugoslavije.

VREME

STANJE 1. jun.: Frontalne motnje se zadržujejo nad Atlantikom. Področje visokega zračnega pritiska se je razširilo nad Srednjo Evropo.

NAPOVED ZA PONEDELJEK: Pretežno sončno vreme, v opoldanskem času zlasti v alpskem svetu pretežno oblačno. Nočne temperature med 10 in 14, v Primorju 17, najvišje dnevne temperature med 25 in 30 stopinjami Celzija.

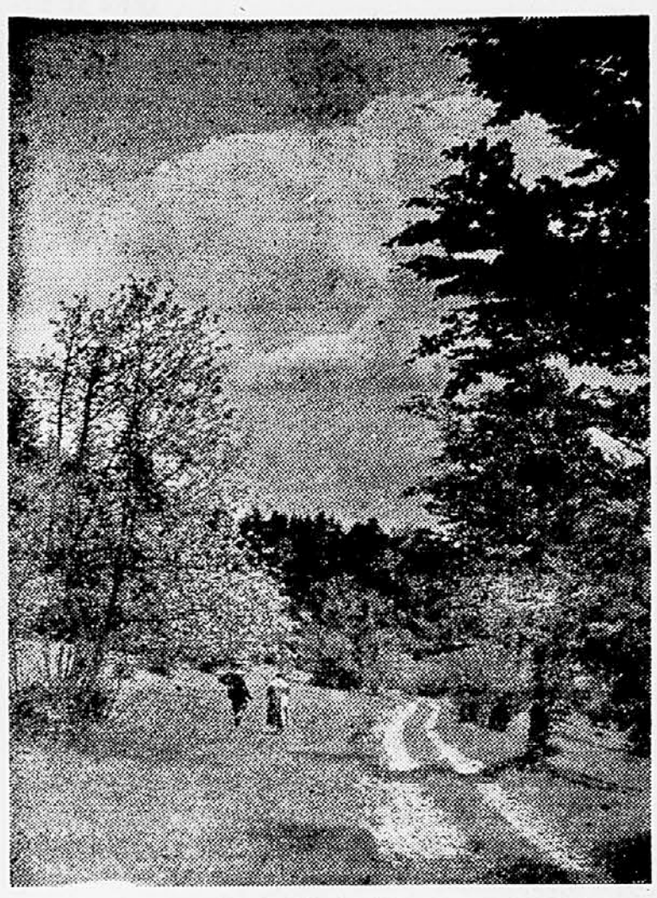

Motiv s Snežnika

LEPOTE ODMAKNJENE DOLINE

Napisati reportažo o Loški dolini, o turizmu v tamkajšnjih krajih. Zakaj ne? Prijazni ljudje živijo po vaseh pod Snežnikom, prijazni in gostoljubni. O tem bi vedeli povedati tisti, ki so v partizanskih dneh delili streho in jed z domačini. Mnogo hvaležnih spominov je ostalo.

. . . Prišli smo utrujeni, umazani v Babno polje. V skromno, a čisto hišo sem si komaj upala vstopiti. Toda gospodinja nas je sprejela z odprtimi rokami: »Odpočijte si, dragi moji, in bodite kot doma . . .« mi je pripovedovala nekdanja partizanka.

Droben spomin na dobre ljudi v najtežjih dneh, ki človeka vzpodbuja, da se še z večjim veseljem in skoraj z ljubeznijo napoti mednje.

Objame te droben prah ceste, ki so ga kmalu polna usta, lasje, obleka. In ceste, po katerih dan za dnem drvijo težki kamioni, polni lesa, ki ga dajejo bogati gozdovi, prav gotovo niso naklonjene turizmu.

Toda kaj bi cesta! Za človeka, naveličanega mestnega hrušča, je važnejša mirna privlačnost te doline. Gričevnat z gozdovi porasel svet, je kot nalašč za sprehode, posebno za tiste, ki teže lovijo sapo. Terenom na Racni gori, Devinu in Kucilju pa se ne bi mogel pozimi upirati še tako izbirčen smučar.

Mnogo ljudi je, ki radi brskajo po zgodovinski preteklosti kraja, kjer preživljajo dopust. Tudi Loška dolina ni brez znamenitosti. Križna jama je nedvomno ena najlepših. Skrita v gozdu precej daleč od ceste, krije v sebi prečudne lepote. Dolga je več kilometrov, vendar pa je razkošje kapnikov in lepota 22 jezer še premalo dostopna turistom, ker čaka tu še mnogo dela, preden bo ta kraška posebnost docela urejena.

In Križna gora, od koder je zares lep pogled po vsej dolini. Nad Ložem pa se je nekoč šopiril po Sloveniji pogost znamilec fevdalnih oblastnikov grad fevdalne gospode. Vendar je Loški grad razpadel že v Valvazorjevem času. Danes so nad Ložem dobro vidne le še ruševine.

Tudi graščina Sneberk, mimo katere je šla vojna vihra neopazno, je svojevrstna znamenitost, ki hrani številne zgodovinske starine. Pripovedujejo, da so si v starih časih popotni trgovci tu najemali oboroženo spremstvo, če jih je vodila pot skozi snežniške gozdove, ki so bili tedaj zatočišče roparjev.

Turisti, zlasti prijatelji dopustovanja pod šotorsko streho, bi našli številna idilična mesta ob Obrhu, muhastem potoku, ki nekaj časa teče po dolini, nato pa v Golobinj ponikne in se prikaže na dan šele v Cerkniškem jezeru. Obrh ima kristalno čisto vodo, v kateri mrgoli postrvi. Vodo smo preizkusili, pa je mrzla, da kar jezik otrpne. Lep je izvir Obrha, le da precej zanemarjen.

Mimogrede povedano, je tu še ena zanimivost — muha enodnevnica. Po zraku se namreč prav ob izviru Obrha vrtinči na milijarde teh žuželk, ki pokrijejo vse, kar stoji ob vodi. Poleg odmrlih telesc se nizajo nova in nova. Za navadnega turista, ki se jih trudoma oteplje, pomenijo le navaden mrčes, medtem ko bi se jih verjetno razveselil marsikateri prirodoslovec.

1796 m visoki Snežnik pa vabi tiste, ki so jim pri srcu planine. Samoten je ta lepotec slovenskega Krasa in turizem še ni našel poti do njega, čeprav se mu ponuja s prelepim pogledom od reškega zaliva do Julijskih Alp. V dolini vedo povedati, da je od morja do snega le 30 km. In res skopni sneg na Snežnikovi kapi šele konec junija, tako da se lahko kopliješ in smučaš v enem dnevu . . .

Bi kdo pomislil, da kujejo iz turizma tod lepe denarce, pa ne bo tako. Ali vam smemo zaupati pekočo skrivnost — da turizma v Loški dolini pravzaprav ni, kajti prav pravijo domačini — turistu moraš najprej nekaj nuditi, da bo rad prišel. Tega pa v Loški dolini ne zmorejo. Mar res ne?

Seveda, nekaj gostiln že na oko nič kaj privlačnih, ne bo privabilo človeka. »Jelen« v Pudobu ima sicer tujske sobe, a s hrano gostom ne more postreči. V Ložu je čedna gostilna s prti na mizah in s cvetjem v vazah, prenočišč pa nima. Če že ne na velike gostinske obrate, bi morebiti lahko pomislili vsaj na manjše, lesene, saj zavoljo lesa ni zadrege. Čeprav je na občinskem svetu dovolj lesa, vendar raste le ena lovska koča na Slemcih, ki jo gradijo skupno s turističnim društvom. Kar lepo število prostovoljnih uric so lovci vložili vanjo. Baje bodo slavili »likof« sredi junija.

Na občini ne zmorejo denarja za turizem, ker je drugih potreb dovolj. Gradnja novega jezerskega mostu — prejšnji je bil porušen že v stari Jugoslaviji — bo pogoltnila 3 milijone; tudi za adaptacijo mostu v Markovcu čez Obrh bo treba en milijon dinarjev. Potrebna je regulacija potoka Bržička, ureditev napajalnice in dveh perišč, razširitev in popravilo ceste v Podcerkev . . .

Potreb na koše, denarja pa ne na ostajanje. Vendar je treba tudi v turizmu enkrat začeti.

V snežniškem pogorju na državnih loviščih je nekaj koč, namenjenih lovcem. Lov pa ne traja vse leto. Morda je pa prav tu izhod v sili, da bi v »suhih mesecih« sprejele lovske koče tudi druge turiste in ne le lovce. Nedvomno bi dogovor z občino in turističnim društvom vsaj za nekaj koč rodil uspeh. Zaenkrat ima turistično društvo v Loški dolini le obsežen delovni načrt in dobro voljo, ki pa sama ne moreta daleč.

Odmaknjena je Loška dolina s svojo lepoto, ki dremlje neizkoriščena in podobna srebrnini, s katere je treba zbrisati prah, da se zopet zablešči. V. K.

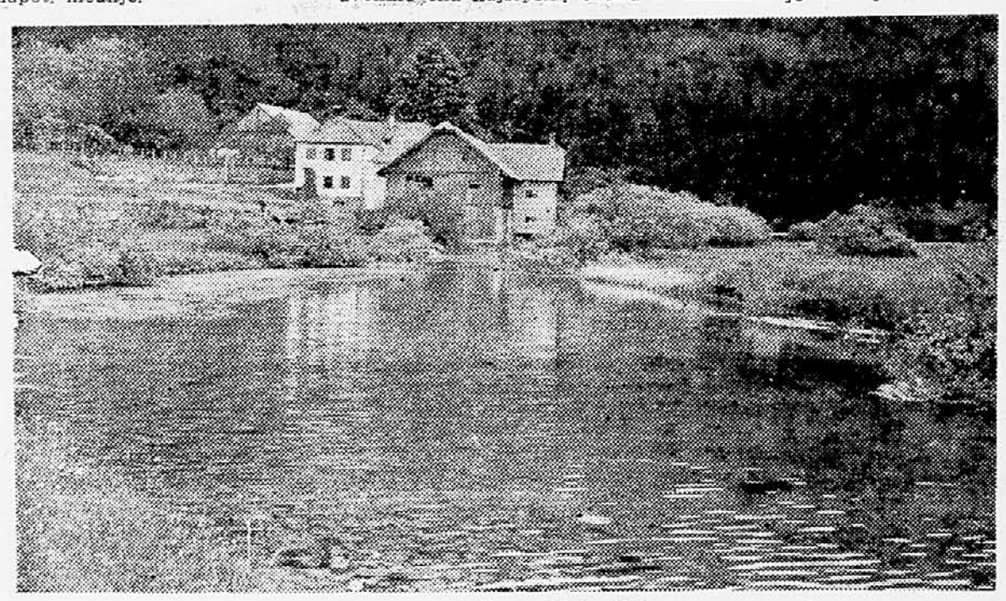

Na izviru Obrha na Notranjskem

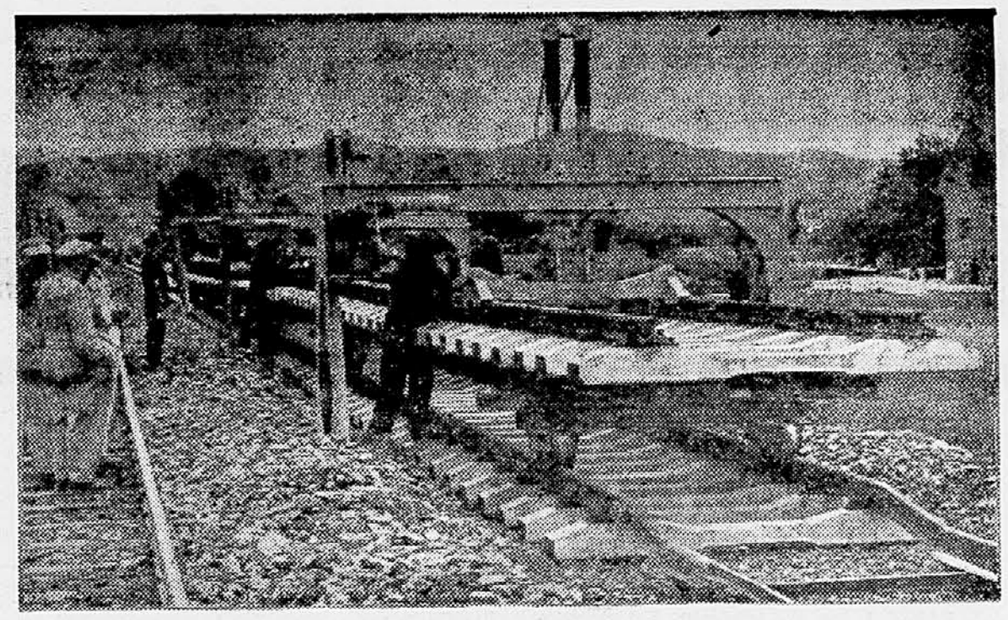

Pragovi iz prednapetega betona tudi na naših progah

Od Zaloga proti Ljubljani bodo te dni končali zamenjavo levega tira železniške proge. Namesto tirov z lesenimi pragovi bodo vgradili tire s pragovi iz prednapetega betona. Ti pragovi, ki jih je izdelalo podjetje Gradis-poliizdelki, so znatno cenejši od lesenih, trajnejši in dovolj trdni, le po elastičnosti se ne morejo kosati z lesenimi. Vendar so problem elastičnosti rešili tako, da so pod tirnicami vstavili gumijaste vložke. Z zamenjavo tirov in z vgrajevanjem novih pragov iz prednapetega betona bodo nadaljevali na vsej dolžini proge od Ljubljane do Zagreba v »premih« in na tistih krivinah, ki imajo polmer večji od 500 metrov.

Pragove iz prednapetega betona uporabljajo v inozemstvu, zlasti v Franciji, že precej časa in se dobro obnesejo. Pri nas so jih preizkusili blizu Beograda na ta način, da so vgradili tire s temi pragovi na treh delih proge dolgih po 300 metrov. Najstarejši del tako vgrajene proge je star 5 let, zadnji pa 2 leti.

Kakor vidimo na sliki, je vgrajevanje tirov s pragovi iz prednapetega betona popolnoma mehanizirano, opravljajo pa ga po nadrobno izdelanem tehnološkem postopku, ki so ga iznašli v Železniškem inštitutu v Beogradu. Najprej poseben stroj, ki so ga nabavili v Švici, preseje gramoz pod pragovi. Delavci nato položijo pomožne tire za dvigala ter dvignejo tirnice s pragovi vred ter jih naložé na železniške vozičke. Te tirnice, ki so že nekoliko preveč izrabljene, bodo s starimi pragovi vred porabili za stranske postajne tire. Traso nato izravnajo in poglobe, nato pa s posebnimi motornimi dvigali (kar nam kaže slika) vgrajujejo kos za kosom. Ostane še izravnava in nasutje gramoza. Druga slika nam kaže že uravnan in izgotovljen tir od Polja proti Zalogu (foto Švabič).

S. F.

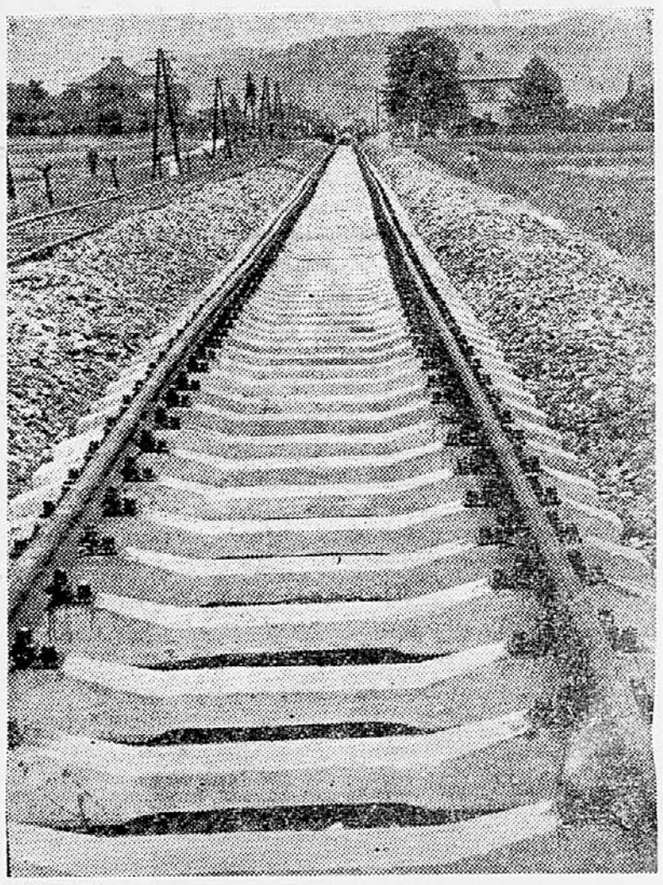

Deset tisoč elektromotorjev

Subotica, maja

Subotiška tovarna elektromotorjev in rotacijskih strojev »Sever« ni največji delovni kolektiv tega mesta. Verjetno pa je najbolj znan — saj je to za »Rade Končarjem« največja tovarna elektromotorjev v Jugoslaviji.

Subotiška tovarna elektromotorjev se namreč za naše razmere lahko pohvali s tradicijo: dela že 35 let in v vsem tem času je nosila isto ime. V njej delajo delavci strokovnjaki, ki so začeli delati v tej tovarni kot vajenci iz iste tovarne pa bodo odšli v pokoj kot stari, izkušeni mojstri. Mnogi delavci te tovarne, ki so v letih gospodarske stagnacije Subotice v stari Jugoslaviji odšli s trebuhom za kruhom v druge tovarne naše domovine, pa so izkušnje, ki so si jih pridobili v »Severu«, prenesli na mlajše tovariše v novih kolektivih.

STARA TOVARNA GRADI NOVO

Predsednika delavskega sveta »Severa« Dobroto Dimitrija nisem našel; ko sem bil na obisku v tovarni, je bil na gradbišču novega »Severa«, ki je precej oddaljeno od sedanje tovarne. Večino tega, kar sem želel zvedeti, mi je povedal tovariš Aleksander Kovačić, predsednik upravnega odbora tovarne:

»Nekdaj je 'Sever' proizvajal le 300-400 motorjev letno; letos pa jih bomo izdelali okoli 10.000. Že med prvo petletko smo asortiment naših strojev standardizirali, tako, da sedaj le izjemoma izdelujemo razne večje stroje (do 300 Ks) za posamezne naročnike. Drugače pa se moč naših motorjev giblje med 0.25 KS in 100 KS.

Kaj vse proizvajamo? Na to vprašanje je težko odgovoriti na kratko. Razen »navadnih« motorjev proizvajamo namreč tudi posebne motorje za razne naročnike. Tako smo na pr. za Beograd izdelali 40 motorjev za trolejbuse po licenci »Ansalda«, dalje določeno število motorjev za tramvaje po naši lastni konstrukciji itd. Pri tem smo sodelovali z beograjsko »Eelektrosrbijo« in z »Gošo« iz Smederevske Palanke, ki dela karoserije. Izdelujemo tudi generatorje za osvetlitev vagonov in parnih lokomotiv, v perspektivi pa bomo verjetno izdelovali tudi motorje za električne lokomotive.

Kaj še proizvajamo? Predvsem seveda preskrbujemo našo strojegradnjo z motorji. Naše stroje smo poslali tudi mnogim slovenskim tovarnam — na pr. »Litostroju«, »Indusu«, »Strojnim tovarnam« v Trbovljah itd. »Hidromontaži« v Mariboru pošiljamo male motorje za pralne stroje, prav tako pa tudi makedonski tovarni »11. Oktomvri«. Izdelujemo tudi stroje za hladilnike, za dvigala itd. itd.

Izdelali in prodali pa bi lahko mnogo več strojev — če bi za to imeli ustrezne prostore. Naše zmogljivosti so omejene, povpraševanje po naših proizvodih pa tako veliko, da je gradnja novega »Severa« zares nujna. Za novo tovarno smo kupili v raznih zahodnoevropskih državah, na Poljskem in v Češkoslovaški, kakor tudi od domačih tovarn stroje, ki stojijo sedaj neizrabljeni in čakajo na vselitev v novo tovarno.

Ko se bomo prihodnje leto vselili v novo tovarno, bomo našo proizvodnjo lahko povečali trikratno, s tem pa prav toliko tudi naš kosmati dohodek, ki je lani znašal okoli 1,2 milijarde dinarjev. Delavcev pa verjetno ne bomo zaposlili mnogo več. Morda bomo morali vzeti le kakšnih 200 novih delavcev, ker bo proizvodnja v novi tovarni ekonomično in moderno organizirana in seveda predvsem mehanizirana.

INOZEMSTVO NAROČA ELEKTROMOTORJE »SEVERA«

Razgovoru se je pridružil šef tovarniškega prodajnega oddelka tovariš Imre Šoti:

»S prodajo naših izdelkov nimamo skrbi; naročila moramo še odbijati, ker imamo premajhne zmagljivosti. Po naših strojih ne povprašujejo samo naše tovarne, temveč tudi inozemstvo. Pravkar smo dobili iz Poljske naročilo za izdelavo 5.500 motorjev po 4 KS; Poljakom smo tudi lani prodali 1600 motorjev po 4 KS in 880 motorjev po 20-30 KS. Grčija se zanima za motorje nad 75 KS. Madžari bi radi kupili naše motorje nad 110 KS. Za naše motorje se zanimajo tudi na Kitajskem, v Burmi in drugod, žal pa moramo mnoga naročila odbijati, ker jih ne bi mogli izpolniti. Ko bo začela obratovati naša nova tovarna bomo proizvodnjo najbrž trikratno povečali — pa se vseeno ne bo treba bati za prodajo naših motorjev.«

Ko sem potem hodil z mladim tehnikom iz »Severa« po sedanjih obratih te tovarne, ki so zastareli, tesni in vejetno ne prav zelo v skladu s higienskotehničnimi predpisi, sem si mislil, da si pač nihče, ki ni videl, v kakšnih razmerah dela ta kolektiv, ne more zamisliti njegovega truda in prizadevanj, preden lahko pritrdi na svoje dobre proizvode tablico z imenom »Sever«.

In zaželel sem jim iz vsega srca, da se čimprej preselijo v novi »Sever«, v katerem bodo šele lahko docela razvili vse svoje sposobnosti in zmožnosti...

Milan Pogačnik

S taborniki po zaraslih partizanskih poteh

»Bi šel ti z nami,« so me vprašali predstavniki Dolenjskega taborniškega sveta v Novem mestu. »Kot vsako leto imamo tudi letos v načrtu partizanski pohod taborników. Letošnji bo počastil dan mladosti in rojstni dan maršala Tita. Radi bi šli tja, kjer so se zadrževali prvi belokranjski partizani leta 1941. Poznaš te kraje, pa bi bilo lepo, če bi šel z nami.«

Rad sem se odzval, zlasti za pohod v te kraje, na katere me veže toliko spominov, spominov na prve partizanske junake Bele krajine, ki so imeli ravno v tej deželici toliko posnemalcev, borcev, aktivistov in pristašev narodnoosvobodilnega boja kot nikjer drugje. Prav ti prvi partizani so z zgledom in delom položili temelje vsesplošnemu ljudskemu odporu proti okupatorju. Mladini in drugim, ki žele ohraniti spomin nanje, štejem to za posebno priznanje.

»Potovali bomo dva dni, na pot pa gremo 24. maja zjutraj. Iz Novega mesta gredo taborniki novomeškega rodu Gorjanskih taborników, družine Zelenega Roga iz Straže - Toplic in družine Samotnega hrasta iz Šentjerneja. V Črnomlju se nam priključijo taborniki družine Belih brez, zvečer pa pride za nami še ena skupina iz Novega mesta.«

Na črnomaljski postaji so nas pričakovali člani Zveze borcev in družine Belih brez. Taborniki so si v Črnomlju ogledali povojne pridobitve mesta — sadove semena, ki so ga sejali prvi partizani — zlasti še kulturni dom, dijaški dom, spomenike, in drugo, spotoma pa še prve belokranjsko tovarno Belsad.

Popoldne se je kolona 33 ljudi, obloženih z nahrbtniki, usmerila proti Vrh gori. Med njimi je bil tudi eden izmed dveh preživelih borcev prve belokranjske partizanske čete Milan Šimec.

Vroče popoldansko sonce je že malo nad Tančo goro povzročilo prve težave. Skoraj vse čutarice so bile na mah prazne, pot pa je peljala v kraje, kjer je voda posebno redka stvar, zlasti ob suši. Z delno spremembo poti, ki je terjala uro hoda, smo težavo z vodo za prvo silo odstranili.

Na odcepu poti od glavne ceste pod Vrh goro proti Kozlovskemu zdencu, enemu izmed bivališč prve belokranjske čete, sta pričakala kolono dva lovca in člana ZB iz Starega trga. Pridružila sta se in vodila skupino v kraje, kamor še ni stopila noga nobenega turista ali taborника, kamor redkokdaj stopi kdo drugi kakor lovec, gozdar ali lastnik gozda. Sledovi medvedjih šap, jelenjih parkljev ter drugih gozdnih živali pričajo o živalskem bogastvu teh krajev.

Po zaraslih stezah, koder so pred slabimi osemnajstimi leti hodili prvi belokranjski partizani in aktivisti, od koder so odhajali na prve vojaške in politične akcije, se je kolona usmerila do lovske koče LD Predgrad. Že od Kanižarice dalje so taborniki puščali sledove, na katere se razumejo samo oni. Namenjeni so bili skupini, ki bo potovala za njimi ponoči in to v gozdne, povsem nepoznane predele brez dobrih poti. Tam risba na kamnu, tam na odcepu znak za pismo, pismo pa skrito, tam spet vejica, ali na vrvici obešen kamen s pismom. Nadvse zanimivo in poučno.

Pred mrakom je bila kolona na cilju pohoda prvega dne. Pred lovsko kočo, pri skoraj 800 metrih nadmorske višine, v neposredni bližini taborišča prve belokranjske partizanske čete pri Kozlovem zdencu, je na mah zagorelo pet ognjev. Ob njih so si taborniki postavljali šotore. Dva sta se takoj ponudila, da gresta čakat skupino, ki je imela priti ponoči.

Moje spoštovanje do taborniške organizacije in spretnosti njenih članov v pohodu, tudi v temi, je močno zrasla, ko se je okoli enajstih ponoči ustavila v taborišču druga skupina. Po naporni hoji utrujena skupina 51 ljudi ni šla počivat. Pri osrednjem tabornem ognju je z zanimanjem poslušala pripovedovanje borcev in aktivistov o pričetku oboroženе vstaje v teh krajih, o prvih akcijah, o zgodovinskih posebnostih krajev in drugem. Ob tabornem ognju so se spominjali tudi 15. obletnice bojev na Sutjeski. Šele proti polnoči je vse utihnilo, le straža je budno pazila na ognje in speče okrog njih.

Tisti, ki dolgo spi, lahko doživi pri tabornikih kako šalo na svoj račun. Tako je desnica tabornega vodje naglo šinila v zrak, kamor jo je potegnila upognjena veja z drevesa, na katero je bila roka privezana. Iskanje storilca je malokdaj uspešno, razen če se sami izdajo z muzanjem.

Eden izmed »gostiteljev« v lovski koči logar Pavle je bil nadvse zadovoljen, ko je videl, s kakšno vestnostjo so pospravljali taborniki za seboj. Ni ostala niti vejica niti košček papirja. Le pogašena ognjišča ter steptana trava so pričala, da je tu nekdo prebil noč. Odnos do narave je ena izmed dobrih vrlin taborników.

Pohod. Smer je kota 864 in dalje proti Miklarjem. Kolona, v kateri so bili ljudje različnih poklicev in starosti, od dijakov prvega letnika do gimnazijskih profesorjev in drugih se je dobre volje odpravila na precej dolgo in naporno pot. Majhen ovinek in udeleženci pohoda so si ogledali eno izmed neštetih podzemeljskih votlin, imenovano Brlog. Navdušeno pripovedovanje, koliko je notri prostora, je sledilo obisku Brloga, iz žepov pa so prilezli koščki kamnov svetleče barve, ki so jih našli v jami med peskom. Niti opraskana kolena kratkohlačnikov, zaradi katerih je morala stopiti v akcijo bolničarka, niso zmanjševala navdušenja nad značilnostjo kraškega pojava.

Za obloženе in utrujene ljudi dokaj težak vzpon na najvišji vrh v Beli krajini na Mirno goro, na koto 864, ali Debeli vrh, kot ga imenujejo, je bil bogato poplačan z lepim razgledom na vse strani: daleč na vrhove proti Liki, na Gorski Kotar, proti Gorenjski, na Rog, Gorjance in proti Zagrebu, na raztresene vasice Bele krajine na obeh straneh tega gorskega grebena. Tu pod koto je bil od novembra 1942 do aprila 1943 rajonski odbor OF Stari trg. Sledovi barak so že zelo pičli, grmovje in kopinje sta prerasla vse.

Kdor gre mimo in ve za prepadnico v Jesenovki, bo vrgel kamen vanjo. Tudi udeleženci tega pohoda so vrgli nekaj kamnov v neraziskani prepad, v katerega pada kamen več sekund. Najbolj navdušeni »jamarji« iz skupine so se z baterijami v rokah splazili tudi v plitvo kraško jamo ob poti in se niso mogli načuditi lepoti kapnikov v njej. Razen nekaj domačinov, si do sedaj še nihče ni ogledal tega skritega biserčka belokranjskih kraških tal. In koliko je še takih in mnogo večjih v teh krajih!

»Glej, po osemnajstih letih sem spet tu. Sam ne bi našel več tega kraja. Takrat nas je bilo čvanajst. Tu smo imeli šotor. Od tu so šli naši na prvo vojaško akcijo pri Gribljah, pri kateri sta bila ubita dva fašista, trije pa ranjeni. To je bilo 6. septembra 1941. Od tod smo hodili tudi na druge akcije. Sredi septembra smo se preselili h Kozlovemu zdencu. Naša skupina se je medtem povečala na 18 borcev.«

Zavzeto so poslušali udeleženci pohoda obujanje spominov borca prve belokranjske čete Milana Šimca na kraju, kjer so taborili partizani od julija 1941 do sredе septembra istega leta. Skoraj nobenih sledov ni več tu, še manj kakega znamenja, ki bi pričalo, kaj se je porajalo v času, ko je šlo za biti ali ne biti.

»Tovariš, kje je voda?« so začivkala posušena usta mladih udeležencev pohoda ko se je kolona dvinila spet na pot. »Le počakajte, tam boste pili, kjer so pili prvi borci iz Bele krajine.« Pri skromnem izviru, imenovanem Škrlince, ki pa je vendar napojil vse in napolnil še čutarice, se je končal pohod po poteh prve belokranjske partizanske čete. Medtem, ko so milijoni delovnih ljudi naše domovine praznovali rojstni dan svojega voditelja in učitelja maršala Tita, so se tudi udeleženci tega pohoda spomnili splošnega praznika naših ljudi in dneva mladosti z zavestjo, da so primerno počastili ta praznik in zapisali še eno svetlo stran v dnevnik razgibanega dela dolenjskih taborników.

P. Romanič

Dve poletni pidžami in dve spalni srajci iz pralne svile ali popelina.

Živila v vročih dneh

V vročih poletnih dneh je gotovo največja skrb vsake gospodinje, kako bo ohranila živila, da se ne bodo pokvarila. Ker so še redke tiste gospodinje, ki imajo hladilnik, prinašamo nekaj nasvetov, kako ohraniti živila poleti, da se ne kvarijo prehitro.

Sveže meso shranimo za naslednji dan, da ga zavijemo v čisto krpo, ki smo jo namočili v kisu. Kuhano meso zrežimo in ga takoj pripravimo s kisom in oljem, medtem ko pečeno meso zalijemo z mastjo. Ko kupujemo meso, moramo paziti, da je rdeče barve, kar je znak, da je sveže. Pokvarjeno ali staro meso je modrikaste ali sivkaste barve in je lepljivo.

Če nam je ostala juha ali omaka, jo postavimo v večji lonec, ki ga napolnimo z mrzlo vodo, katero večkrat menjamo. Mleko zvečer ponovno prevremo, da se nam ne bo sesirilo.

Kadar nam ostane kaka jed, ki jo hočemo prihraniti za naslednji dan, ji ne smemo dodati nobene začimbe. Zlasti kis ali gorčica jed hitreje pokvarita. Skuhano jed, ki jo želimo ohraniti, pretresemo v drugo posodo, jo postavimo na hladen prostor in pokrijemo s tanko krpo.

Solata in druga zelenjava ostaneta sveži, če ju zavijemo v čisto mokro krpo, ki jo večkrat zmočimo. Nikdar ne puščajmo zelenjave čez noč v vodi, ker se s tem razgubijo vse rudninske snovi in izgubi zelenjava vso hranilno vrednost.

Maščobo bomo dlje ohranili v temnem prostoru.

Poleti nabavljajmo živila sproti in si ne delajmo zalog, čeprav izgubimo s tem več časa. Vsako živilo preglejmo že ob nakupu, da je res sveže. Posebno pozornost je treba posvetiti konzerviranim živilom. Če opazimo, da je pokrov konzerve nekoliko izbočen, pomeni, da je konzerva pokvarjena. Jajca preizkusimo, da vzamemo četrt litra vode in 3 žličke soli. V to raztopino vložimo jajca. Sveža se bodo takoj potopila, pokvarjena ali stara jajca bodo ostala na površini. Če opazimo, da je živilo staro ali pokvarjeno, ga takoj odstranimo in pri tem ne štedimo. Glavna skrb gospodinje naj bo, da ohrani zdrave želodce svoji družini čeprav bodo stroški in trud večji. Jedilno shrambo podnevi popolnoma zatemnimo, zvečer pa odpremo okno, da se dobro prezrači.

Z. G.

Hrana in naš zunanji videz

Naš zunanji videz, ki je enako važen za moške in ženske je odvisen od naše notranjosti. Vedeti bi morali, da samo z uporabo dnevnih in nočnih krem z ali brez hormonov ne moremo doseči nobenega učinka, če nismo privoščili telesu prave hrane. Pravilna hrana namreč pospešuje prekrvavitev kože. Vezivna in podporna tkiva v našem telesu so odvisna od hrane, ki jo telo vsakodnevno sprejema.

Kaj naj jemo? Vse! Vendar dajmo prednost črnemu kruhu pred belim, kolaču pred torto, jogurtu pred sladicami, mleku pred kavo, surovemu maslu pred margarino, čokoladi pred bonboni, krompirju pred testeninami, govejemu mesu pred svinjino, ribam pred mesom, rižu pred kašo, korenju pred repo, špinači pred kolerabo, svežemu grahu pred suhim, siru pred klobaso, limonovemu soku pred kisom, papriki pred poprom, sadju pred pudingom, sadnemu soku pred šumečo limonado, pivu pred žganjem, vinu pred pivom in čaju iz poprove mete pred ruskim čajem.

Ta majhen seznam vam lahko služi kot osnova pri izbiri hrane. Če pa hočemo s pomočjo prehrane vplivati na naš zunanji videz, ne smemo pozabiti, da ima ta nekaj hudih sovražnikov. Ti so nespečnost, želodčne in prebavne motnje, prehladi, migrene. Nasveti glede tega spadajo v zdravnikovo področje, lahko pa nanje vplivamo s prehrano, če gre za želodčne ali prebavne težave ali za nespečnost.

VPLIVA HRANA NA KOŽO?

Koža je predvsem zaščitni organ telesa. Tesno je povezana z vegetativnimi živčnim sistemom in zato močno reagira na duševne doživljaje. Koža pa je tudi organ, ki izloča vodo iz telesa zaradi toplotne regulacije. Vemo, da ima dojenčkova koža v sebi veliko vode in da je koža starih ljudi zelo suha. Gre torej za to, da kožo po eni strani negujemo, po drugi pa ji dovajamo dovolj hrane od znotraj.

Da bo ostala naša koža sveža in zdrava lahko dosežemo s pravilno prehrano. V naših jedilnikih mora biti pravo razmerje med kuhano in surovo hrano. V vsakem letnem času lahko izpopolnimo kuhano hrano s surovo, saj imamo vedno na razpolago različne vrste sadja in zelenjave. Dovolj vitamina C s sadjem in zelenjavo, to bi moralo biti pravilo vsake žene.

Pri nas navadno začenjamo kosilo z juho. Zakaj se ne bi navadili, da bi za uvod h kosilu pojedli pomarančo, jabolko ali nastrgan koren, solato? Tako začeto kosilo nam bo mnogo bolj teknilo, ko se bomo temu privadili, učinek pred kosilom povžitega sadja ali zelenjave pa ne bo izostal.

Če je koža že postala uvela in je videti nezdrava, se moramo zateči k dieti, ki zdravemu in normalnemu človeku ni potrebna. V tem primeru je najbolje začeti s postnimi dnevi in nato uvesti dneve s surovo hrano s čim manjšimi količinami soli, začimb, konzerv in masti (razen surovega masla in rastlinske masti), sladke močnate jedi. Med dieto črtajmo z jedilnika cigarete in alkohol.

(Iz »Sodobnega gospodinjstva«)

NEGUJTE SVOJE KOMOLCE

Kdaj pa kdaj jih kopljite v toplem olivnem olju, kateremu ste dodali nekaj limonovih kapljic. Komolec večkrat krtačite s suho ščetko za nohte. Ne podpirajte se s komolci ob mizo, kajti to zavira cirkulacijo krvi. Zvečer pred spanjem jih dobro namastite z mastno kremo, tem boste ohranili kožo na komolcih svežo in nenagubano.

KAJ STORITI PROTI TANKIM NOGAM?

V tem primeru so mišice nog premalo razvite. Da bi dobili lepše, polne noge je treba torej mišice okrepiti. Tecite vsak dan, toda res vsak dan, eno minuto na prstih. Pri tem močno napnite vse mišice nog, kolen pa ne upogibajte. Tudi sicer čim več telovadite z nogami. Nato masirajte nogo v smeri od pete proti kolenu. Nosite nogavice brez črt, čevlji naj ne imajo previsokih pet in ne smejo biti pretežki, pa bodo tudi tanke noge videti debelejše.

Kakšni so ovratniki?

Vsak modni oblikovalec jih je prikrojil po svoje, moderni so prav veliki in tudi prav majhni ovratniki različnih oblik. Obleke novega kroja pa so tudi često brez njih. Zlasti pri poletnih oblekah bo ovratnik moral odstopiti mesto izrezom. Nekateri izrezi bodo posnemali geometrične like, kot trapez, trikotnik, pravokotnik in podobno. Torej, poletna obleka brez ovratnika ne bo več posebnost.

daljšim vratom. Odstopajoči ovratniki so često prav veliki, v obliki šal ovratnika ali pa športni. Videti je, da so postali kar priljubljeni, saj jih lahko zasledimo tako na plaščih, kot kostimih in oblekah.

Manjšim postavam so priporočljivi manjši ovratniki, ki so prav tako moderni, čeprav ne odstopajo. Vendar so jim kot modni poudarek potrebni okraski, pentlje, broške in podobno.

Kopalna sezona se je ponekod že začela. Zadnji čas je, da si **sešijemo kopalno obleko. Izberimo!**

Tipičen ovratnik modne sezone 1958 odstopa od vratu in to še posebno na hrbtni strani. Tak ovratnik zahteva spredaj globok izrez. Pri kostumih z modernimi ovratniki se lahko vidijo bluze, ali pa večkratne barvne ogrlice, ki so letošnja modna posebnost. Ti ovratniki pa so primerni le za visoke postave z

Ti so bolj mladostni in seveda primerni dekletom.

Tradicionalni beli ovratniki tudi letos niso izginili, le kako bi jih mogli zapostaviti, saj prav ti dajejo obrazu mladost in svežino. K elegantnim oblekam spadajo ovratniki iz organdija in čipk, ki so običajno veliki, da segajo do ramen. Lahko so okrašeni z volančki, naborki in diskretnimi vezeninami. Lepo se podajo na temna oblačila in so v garderobi vsake žene nepogrešljivi. Beli ovratniki pa nam lahko požive tudi delovno obleko, zlasti delovne halje. Zanje so primerni preprosti materiali.

V novi sezoni posvečajo posebno pozornost tudi športnim ovratnikom, ki so često izdelani iz pletenin, pri športnih jopah in plaščih pa tudi iz glace usnja.

Grah v kuhinji

Grah je vrsta stročnic, ki nam prav sedaj v spomladanskih mesecih nudi možnost, da naše jedilnike pripravimo čim pestrejše. Lahko ga pripravljamo na najrazličnejše načine, skoro bi lahko rekli kot za krompir, »grah na sto načinov«, potrebno je le malo iznajdljivosti.

Odlične so grahove juhe, ki so lahko samostojne in jih serviramo z opečenimi kruhovimi rezinami. Za spremembo pa napravimo grahovo juho z rižem, krompirjem, ali pa napravimo mineštro, v katero damo poleg graha, riža, krompirja, posamezne cvete cvetače, rdečega korenčka in zelene kolerabice. Taka juha je zelo izdatna.

Grah pripravljamo v omaki s kislo smetano ali brez nje. Poseben okus daje takim grahovim omakam sesekljan poper.

Rizi-bizi pozna vsaka gospodinja. Postrežemo lahko kot oblogo k različnim vrstam mesa ali kot samostojno jed s solato za večerjo.

Telečje meso z grahom in rižem ponudimo lahko najbolj razvajenemu gostu.

Grah napravimo tudi z jajci. Do mehkega dušen grah polijemo z žvrkljanimi jajci in malo opečemo. Ali pa postrežemo dušen grah z jajcem, pripravljenim na volovsko oko.

Zelo okusne so rahle grahove jajčne omlete, ki jih nadevamo z dušenim grahom.

Tudi okusne sendviče pripravimo iz graha. V ta namen grah dušimo do mehkega in ga nato pretlačimo. Dodamo nekoliko svežega masla, eno, na drobno sesekljano ali naribano čebulo, malo sesekljanega drobnjaka in vse dobro zmešamo. Namažemo na rezine rženega kruha in jih obložimo še z narezanimi trdo kuhanimi jajci.

Za spremembo je grahova solata začinjena z čebulo, česnom, oljem in kisom prav prijetno poživilo.

Tako vidimo, da spretna gospodinja lahko iz graha marsikaj napravi. Ko bomo že same pridelale grah na naših njivah ali gredicah, ga bomo nekaj tudi posušile ali pa skuhale tako, da bomo tudi v zimskih mesecih lahko vnesle v naše jedilnike vsaj malo spremembe.

Za vlaganje je najprimernejši zelen grah z napol razvitim zrnjem. Sveže natrganega takoj izluščimo in skrbno preberemo. Crviva in drobna zrnca odstranimo. Zrnje umijemo in 5 minut parimo v nekoliko slanem kropu. Nato vodo hitro odcedimo in izplaknemo z mrzlo vodo. Kozarec napolnimo z ohlajenim grahom in zalijemo s slano vodo, seveda ne s tisto, v kateri smo grah že kratek čas kuhale, pač pa s svežo prekuhano ter ohlajeno vodo. Za liter vode vzamemo zvrhano žličko soli. Z enim litrom vode bomo zalile približno pet polliterskih kozarcev. Grah vložimo tako, da ostane vsaj še 4 cm prostora do vrha. Kozarce zapremo z gumijevim obročkom, steklenim pokrovom in vzmetjo ter kuhamo v sopari eno in pol ure pri 100° C. Po petih dneh prekuhamo grah še enkrat in sicer pol ure pri 100° C. Kozarce ohladimo v vodi, nato pa jih shranimo na suhem, temnem in hladnem prostoru.

Zdravnik svetuje

V. P.:

Ob vsaki spremembi vremena čutite, kako vas trga oziroma zbada, zdaj na peti, zdaj na robu stopala ali nad kolenom. Trganje traja že več let in od vseh dosedanjih sredstev vam še največ pomaga suho pregrevanje zvečer.

Bolečine, ki se pojavljajo v krajših ali daljših presledkih vzdolž poteka enega ali več živcev, so značilne za razbolelost živca in jih s tujko imenujemo nevralgične bolečine.

Razbolelost živca povzročajo prav različne stvari, tako na primer kake poškodbe, razne kronične nalezljive bolezni, razna zastrupljenja (alkoholizem), pomanjkanje vitaminov, razne bule, zarastline in otekle žleze, ki pritiskajo na živec, napori pri izvrševanju nekaterih poklicnih opravil, razni prehladi in tako dalje.

Nevralgične bolečine na spodnjih udih lahko povzroča tudi ploska noga ali druge okvare na nogah oziroma sklepih.

Poleg dosedanjega zdravljenja bi vam priporočal uživanje vitamina B in pa pregled zobovja, da se ugotovi, če nimate morda kakih bolezenskih kotičkov, ki bi jih bilo treba odstraniti.

Če pa bolečine kljub temu ne bodo prenehale, vam svetujem pregled pri zdravniku ortopedu in pri zdravniku za živčne bolezni.

K. M.:

Že dlje časa čutite šumenje v glavi, ki postaja vedno močnejše, prav zadnji čas pa čutite v glavi tudi zbodljaje. Drugače se počutite popolnoma zdravi, sposobni za vsako delo, ponoči dobro spite, imate dober apetit in tudi okolica vas prav nič ne razburja.

Bili ste pri več zdravnikih, ki pa so bili glede vaših težav povsem različnega mnenja. Ta je iskal vzrok v obolenju ušesa, drugi zopet v poapnenju ožilja, eni zopet v motnjah živčnega značaja. Vsa dosedanja zdravila, dobili ste že preko osemdeset injekcij, vam niso prav nič pomagala.

Vzrokov za vaše težave v glavi je lahko poleg naštetih še mnogo, ki pa se lahko ugotovijo samo z vsestransko preiskavo. Priporočam vam točen pregled na kliniki za živčne bolezni v Ljubljani, ker vsako odrejanje zdravljenja z naše strani, bi bilo zgolj ugibanje, ko nimamo vseh podatkov in izvidov, potrebnih za ugotovitev bolezni, ki povzročajo omenjene težave.

G. P.:

Potenca, zmožnost spolnega občevanja pri moškem lahko traja od spolne zrelosti pa do visoke starosti, vendar pa začne potenca okoli 50. leta starosti polagoma pojemati.

Predčasna impotenca, to je moška nemoč, pa ima lahko vzrok v motnjah duševno-živčnega značaja, v raznih organskih obolenjih moških spolnih žlez, žleze podmehurnice ter v nekaterih splošnih obolenjih, na primer v sladkorni bolezni, v nepravilnem delovanju žleze ščitnice, nadledvične žleze, možganskega priveska, nadalje je lahko vzrok v razbrzdanem življenju, zlasti alkoholizmu, spolnih okužbah itd.

Tudi zdravljenje prezgodnje impotence ali impotence prehodnega značaja se razlika po njenih vzrokih. Zato vam priporočam razgovor z zdravnikom z duševne in živčne bolezni, ki bo, kolikor ne gre pri vas za pojav starosti skušal ugotoviti pravi vzrok in bo odredil ustrezno zdravljenje.

Zaskrbljena:

Stari ste 22 let, poročeni, čeprav ste bili vedno zdravi, vendar ne morete zanositi. Mesečno perilo imate redno na 28 dni, tudi niste imeli nobenih splavov. Zdravnik ginekolog, pri katerem ste bili na pregledu, je ugotovil, da ste zdravi in da ne more na rodilih najti nobenih nepravilnosti.

Vprašujete za nasvet, kam naj se obrnete, ker vam je mnogo do tega, da postanete mati.

Za rešitev vprašanja, zakaj ne morete zanositi, je potreben temeljit specialističen pregled vas samih in vašega moža, ker je lahko vzrok za to stanje pri ženi ali pa pri možu. Te preglede lahko izvrše na ginekoloških oddelkih bolnišnic, če pa tam iz kateregakoli vzroka ne bi bilo mogoče, se obrnite na Ginekološko porodniško kliniko v Ljubljani.

Za poletje

Pletena poletna bluza

Lepo pleteno bluzo si bomo napletle same iz tanke volne. Kroj je preprost zato jo lahko plete tudi manj izvežbana pletilja. Taka bluza bo prav prijetno dopolnilo k športnemu krilu. Pletemo jo iz precej tanke volne, da ne bo prevroča in predebela. Popis je za prsno širino 90 do 96 cm.

Če imaš volno katere 20 pentelj meri 5 cm, nasuj za zadnji del 167 pentelj in pleti 2 cm desno tja levo nazaj, nato pa 1 vrsto samih levih pentelj. Ob tej vrsti boš upognila na koncu dela rob na notranjo stran in ga obšila. Sedaj pleti dalje in pri 5 cm višine začni s snemanjem na obeh straneh. Snemaš 4 krat v vsaki 15. vrsti po 1 pentlji, nato pa 2 cm visoko brez snemanja in dodajanja. Pri 16 cm višine pa dodajaš na obeh straneh 15 krat v vsaki peti vrsti po 1 pentljo. Pri 32 cm, merjeno od nasnutka snemaš za rokavni izrez. Snemaš najprej 7 pentelj na obeh straneh, nato 5 krat po 2 pentlji in 2 krat po 1 pentljo, nato pleti 2 cm brez snemanja; potem dodajaš 19 krat po 1 pentljo v vsaki drugi vrsti. Pri 46 cm višine — merjeno od nasnutka — pa snemaš za ramo. Snemaš na obeh straneh 13 krat menjaje 1 krat dve pentlji, 1 krat po 1 pentljo. Nato pa 5 krat po 10 pentelj, 3 krat po 3 v vsaki vrsti, ostanek snameš v eni vrsti. Prednji del pleteš prav tako, le pri 52 cm višine merjeno od nasnutka pleteš za vratni izrez. Snameš v sredini 23 pentelj, nato pa na vsako stran po 4, 3, 4 × po 1 pentljo; do višine 55 cm pleteš brez snemanja. Oba dela polikaš; iz prednjega dela nasnuješ za okrasni pas na ramenih 44 pentelj. Začneš z nasnutkom pri 48. vrsti od vrha merjeno pri vratnem izrezu. Pentlje nabiraš s kvačko na pletilko vedno 1 pentljo iz naslednje vrste. Nato dosnuj za rob na obeh straneh po 3 pentlje in pleti 38 vrst čez vse nabrane pentlje. Pri tem vedno dodajaš na robu prednjega dela 6 krat v vsaki peti vrsti po 1 pentljo in snemaš nato dvakrat v vsaki tretji vrsti po 1 pentljo. Pri robu zadnjega dela pa snameš 6 krat v vsaki šesti vrsti po 1 pentljo. Sedaj vse pentlje v eni vrsti snameš in 1 cm za rob upogneš na notranjo stran, mehko obšiješ ter polikaš rob. Sedaj oba dela zašiješ in na levi rami všiješ 14 cm dolgo zadrgo. Spodaj rob upogneš ob levi vrsti na notranjo stran in ga obšiješ. Ob vratnem in rokavnem izrezu delo obkvačkaš z gostimi pentljami in rob upogneš na notranjo stran 1 cm.

Martina

● ODPIRAJMO OKNA NAŠIH DOMOV

Res ni prijetno vstajati daj, toda, če nas vabi lepo jutro z vonjem cvetja in svežega zelenja pozabimo na utrujenost in se vsaj za trenutek sprostimo, ko se pri odprtem oknu nadihamo jutranje svežine. Potem pa ne ni težko pohiteti v tovarno, urad ali kamor koli, kjer nas kličejo dolžnosti. Zato ne imejmo zjutraj zaprtih oken, tudi ponoči ne. Noči niso več tako hladne ter lahko odpremo okna spalnic. Tako se bomo mnogo bolje odpočili. Odprimo okna, da bodo tudi naša stanovanja zdrava in tudi pred soncem se ne zapirajmo.

Čim več sonca, čim več svetloba in svežega zraka bo v naših stanovanjih, tem bolj svež in zdrav bo človek!

J. T.

JEDILNIKI

Kosilo:
Češnjevi cmoki, jajčna krema, mleko.

Cmoki:
20 dkg pretlačenega kislega sira mešaj z 1 rumenjakom in žlico surovega masla. Primešaj kislo smetano, ščepec soli in moko. Naredi rahlo testo in ga razvaljaj precej debelo. Izreži kvadrate, v katere zavij nekaj češenj, ki si jim odstranila koščice in potresla s sladkorjem. Oblikuj cmoke in kuhaj nepokrite v slanem kropu. Zabeli z drobtinicami, ki si jih ocvrla na surovem maslu.

Jajčna krema:
4 rumenajke dobro premešaj z 12 dkg sladkorne moke, da se dodobra speni in naraste. Prilij četrt litra mleka. Vse skupaj mešaj v posodi nad paro, da se zmes zgosti. Primešaj sesekljane vrtne jagode, 2 lista namočene želatine in sneg beljakov. Kremo zlij v stekleno skledo in pusti, da se strdi, najbolje čez noč. Če imaš, okrasi kremo s stepeno smetano.

Večerja:
Skuše kot zrezki, zelena solata.

Skuše očisti, odtrani hrbtenico, osoli z drobno soljo in pusti nasoljene nekaj ur. Nato jih povaljaj v drobtinicah in v stepenem jajcu. Ocvri na vročem olju. Na mizo postavi tople z limonovimi rezinami.

Kosilo: juha iz kopriv, ocvrta jetra, berivka v solati.

Juha.
Zelo mlade koprive kuhaj v slanem kropu. Ko se zmehčajo, jih drobno sesekljaj kot špinačo. Medtem zarumeni na masti drobno zrezano čebulo, dodaj moko in napravi bledo prežganje. Nato ga zmešaj s hladno vodo, da se razpusti ter dodaj sesekljanim koprivam. Vse skupaj zalij z vodo ali še bolje, s kostno juho ter pusti, da nekaj časa vre. Nato dodaš ščepec popra, dva stroka strtega česna, nekaj žlic kisle smetane. Po okusu dodaj soli. Na mizo postavi z opečenimi kruhovimi rezinami ali kockami. Potresi z naribanim parmezanom.

Ocvrta jetra:
Telečja, svinjska ali goveja jetra (morajo biti mehka) zreži na rezine. Povaljaj jih v drobtinah in jajcu ter cvri na zelo vročem maslu.

Večerja: jagodni jogurt, kruh s surovim maslom.

Jogurt:
Rdeče vrtne jagode dobro očistimo, operemo in razrežemo v manjše koščke, ki jih povaljamo v sladkorju. Nato jih stresemo v jogurt, ki ga dobro premešamo. Nekaj ur pred serviranjem je prijetno osvežujoč.
postavimo jogurt na hladno, da

Skrb za delavce

V cementarni v Anhovem so uredili okrepčevalnico. — V prihodnje še nova zgradba za obratno ambulanto, kulturni dom in trgovina.

Ob sodelovanju s sindikalno podružnico in organi delavskega samoupravljanja so delavci cementarne v Anhovem preuredili neko neizkoriščeno skladišče v okrepčevalnico, kjer lahko dobi dopoldne in popoldne nad 500 delavcev topel obrok hrane samo za 35 din. Nova okrepčevalnica ima poleg jedilnice tudi kuhinjo, obloženo z umetnim marmorjem, ki je izdelek same tovarne. Kuhinja ima tekočo vodo in shrambo za živila, kakor tudi bife z brezalkoholnimi pijačami, pivom itd. Vsekakor je okrepčevalnica za delavce velika pridobitev.

Te dni pa so dobili v cementarni tudi obratnega zdravnika in zobozdravnika, ki ordinirata zaenkrat v zasilnih ambulantnih prostorih. Računajo pa, da bodo še letos zgradili novo ambulanto, za katero že imajo sodobno opremo. V sedanji ambulanti namreč ne morejo uporabljati niti že nabavljenega rentgenskega aparata.

Nadalje nameravajo preurediti še druge rostore, v katerih naj bi bila mlekarna ter trgovina s sadjem in zelenjavo. Tudi sredstva za gradnjo kulturnega doma imajo že zagotovljena in kot vse kaže, bodo že kmalu začeli nadaljevati graditev te zgradbe, ki so ji položili temelje že pred dvema letoma.

J. P.

Letovanja mariborskih otrok

Iz Maribora in ostalih krajev okraja bo odšlo na letovanja okoli 2500 otrok. Letovanja pripravlja Zveza prijateljev mladine, in sicer v eksperimentalnem taboru pri Pulju, v Crikvenici in Glažuti na Pohorju, nekaj otrok pa bo preživelo oddih v zveznem pionirskem taboru Sutjeska v Makedoniji in v taboru istega imena v Dolenjskih Toplicah. Otroci bodo prebivali na letovanju v izmenah po štirinajst dni, sredstva za njihovo vzdrževanje pa bodo prispevali starši in Zveza prijateljev mladine.

Prve skupine bodo odšle na letovanje 26. junija, nato pa se bodo menjavale vse do konca avgusta. Razen tega pripravljajo letovanja za svoje otroke občine Slovenska Bistrica, Radlje, Podvelka, Slovenj Gradec, Mežica in Ptuj. Otroci iz Ptujske občine bodo prebivali v Biogradu na moru, medtem ko bo 780 vajencev iz mariborskega okraja preživelo svoj oddih v Kaštel Lukšiču.

*

Uspehi civilne zaščite. Organizacije civilne zaščite mariborskih občin Center, Tabor, Košaki in Tezno so skupaj s civilno zaščito industrijskih podjetij v zadnjem mesecu izvedle tudi več tekmovanj. Tako se je okoli 180 članov pomerilo v streljanju z zračno puško, v odbojki, namiznem tenisu, košarki in v nogometu. V tem času si je 3800 Mariborčanov ogledalo ureditev kabinetov civilne zaščite v Mariborski tekstilni tovarni, Tovarni železniških vozil »Boris Kidrič« in Tovarni konstrukcij in strojnih naprav »Metalna«. Hkrati je več kot 4000 članov obiskalo 62 predavanj in filmov s področja požarne varnosti. Prav tako so se industrijski odbori povezali s pionirskimi odredi šol na svojem območju in jih seznanili z dejavnostjo civilne zaščite in gasilstva ter s proizvodnjo posameznih podjetij. Na obisku je bilo nad 1600 pionirjev, ki so jih tudi pogostili. Zaradi boljšega sodelovanja in izmenjave izkušenj pa so industrijski odbori povabili v svojo sredino člane podeželskih odborov civilne zaščite. Končno je v zadnjem mesecu približno 700 članov civilne zaščite obiskalo Muzej narodno osvobodilne borbe v Mariboru.

J.

Gradili bodo mlekarski obrat

Na področju velikolaške kmetijske zadruge vodijo že nad 40 let rodovnik za plemensko govejo živino. Kljub temu pa so predvsem v zadnjih letih dosegli največ uspehov. Živinorejski odbor zadruge vključuje okrog 480 živinorejcev, ki imajo nad 2000 govedi, od tega nad 350 rodovniških krav. S pravilno odbiro mlade plemenske živine, molzno kontrolo in drugimi ukrepi, so znatno povečali mlečnost. Rodovniška krava da sedaj na leto povprečno že okrog 2800 litrov mleka.

Nedavno pa so zadružniki predlagali, naj bi zgradili še lasten mlekarski obrat. Na posebnem sestanku v Velikih Laščah so sklenili, da bodo že kmalu začeli pripravljati graditev tega obrata, ki bo prav gotovo precej pripomogel k še večjemu napredku živinoreje. Bilo bi prav, da bi ta obrat gradilo več kmetijskih zadrug skupaj, saj bi bil koristen za vse.

(-or)

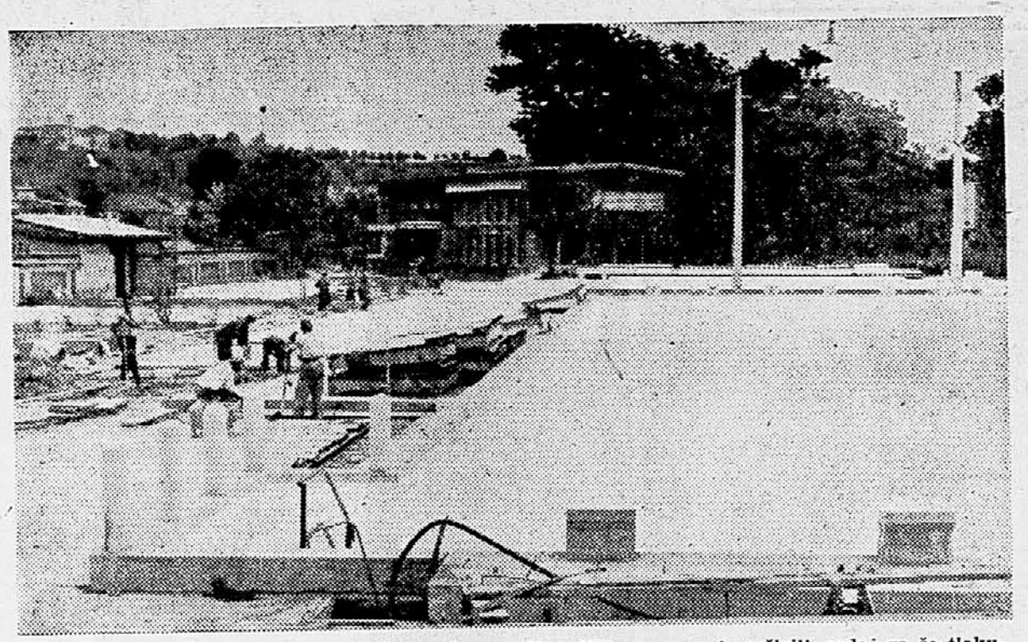

Dela na kopališču »Kolezija« se bližajo h koncu. Kopališče so precej razširili, sedaj ga še tlakujejo in urejajo travnate gredice z okrasnim grmičevjem. Popolnoma so tudi obnovili razne napeljave in sanitarije, ter garderobe, katere bodo opremili z omaricami s ključavnicami. V ozadju slike je nova stavba, v kateri so naprave za prečiščevanje vode. Bazeni so tudi že pripravljeni, vendar se je polnjenje zamudilo zaradi pomanjkanja vode. Računajo, da bo kopališče sprejelo športnike že prve dni junija, občinstvo pa nekako sredi meseca.

Mladim več pomoči

Z občnega zbora okrajne zadružne zveze Kranj

Kranj, 1. jun. Na današnjem občnem zboru okrajne zadružne zveze Kranj sta poleg delegatov sodelovala tudi sekretar OK ZKS tov. **Franc Popit** in tajnik Glavne zadružne zveze LRS **Janez More.**

Iz poročila je bilo videti, da so posebne težave pri sprejemanju letnih gospodarskih načrtov kmetijskih zadrug. Mnoge zadruge so gospodarske načrte sprejele le formalno, precej zadrug pa jih sploh ni sprejelo. Tako na primer zadruge Leše, Kovor, Begunje, Brezje, Lesce itd. Razprava na občnih zborih kmetijskih zadrug je največ potekala o drobnih, često tudi osebnih zadevah članov zadrug, ne pa o gospodarskih zadevah zadrug.

Tov. **Tone Hafner** je v svojem poročilu govoril tudi o oddvajanju nekmetijskih dejavnosti od kmetijskih zadrug. Na tem področju so doslej največ storili v Poljanski dolini, kjer je kmetijska zadruga odločno ukrepala po smernicah našega splošnega družbenega razvoja. Iz razgovora s predsednikom KZ Gorenja vas smo zvedeli, da so obrati, ki so bili izločeni iz gospodarstva kmetijske zadruge Gorenja vas, kljub oddvojitvi uspešno gospodarili. Seveda je k temu v mnogočem pripomogla posebna skrb občinskega ljudskega odbora.

Predstavnik mladih zadružnikov je povedal, da deluje v okraju 44 aktivov, v katerih je včlanjeno 250 mladih ljudi. Težave imajo predvsem s tem, ker mnogi odborniki zadrug nimajo pravega odnosa do mladih ljudi. To je zlasti čutiti v zadrugah Šenčur, Zalog, Bitnje, Sorica itd. V razpravi so žene zadružnice poudarile potrebo po čimprejšnji ustanovitvi valilnice za perutninarstvo v Naklem.

A. Č.

„Pokaži kaj znaš"

Zadnja v tej sezoni — sedemnajsta po vrsti — oddaja »Pokaži, kaj znaš!« je res ustrezala naslovu. Vsem izvajalcem so že priznali visoko umetniško znanje. To je bila prva oddaja, kjer ni ničče mogel dodati nastopajočim epitet »neznan« in tudi ne »talent«, kajti vsi so že zreli umetniki.

Radio-televizija Ljubljana je izbrala za to svojo zaključno oddajo sama znana imena: violinista Karla Rupla, književnika Bena Zupančiča, tenorista Mira Brajnika, pisatelja in pesnika Mateja Bora, humorista Franeta Milčinskega, sopranistko Nado Vidmarjevo, člana SNG Staneta Potokarja, basista Friderika Lupšo, dramsko igralko Elviro Kraljevo in pianista Marjana Lipovška, ki so igrali, peli in recitirali izbrana poglavja iz svojega repertoarja ali literarnih stvaritev. Poteza RTV Ljubljana je bila umestna. To so dokazali tudi pogovori z nastopajočimi: pokazala je v prejšnjih, šestnajstih oddajah nastopajočim »neznanim talentom«, kam se pride z voljo in vztrajnim delom.

Zanimivi, čeprav na trenutke nekoliko dolgovezni so bili pogovori z nastopajočimi. Bili so resnična vzpodbuda vsem še »neznanim talentom«. Pokazali so, da so vsi ti, sedaj že priznani, umetniki začeli skromno, v pomanjkanju in odpovedovanju, vse je vodila pot skozi vsaj eno vojno, skozi težka predvojna leta, in vendar so uspeli; v tem je tudi bilo poslanstvo včerajšnje oddaje vsem, ki so sedaj še neznani in jih bodo mogoče prihodnja leta dvignila iz teme: delo, volja in talent — to je pot do uspeha.

Edino, kar bi lahko zamerili oddajam »Pokaži, kaj znaš!«, zlasti zadnji, kjer so nastopili umetniki, ki so že zdavnaj opravili s tremo, je, da včasih vse preveč vsiljivo kažejo, da so jih pripravili vnaprej in da tako nastopajoči kot voditelji igrajo le reprizo igre, ki so jo že prej odigrali. Na podobnih oddajah imajo veliko vlogo improvizacija ter ne bi bilo odveč, če bi voditelji teh oddaj to v prihodnji sezoni upoštevali.

JESENICE

V jeseniški železarni **so pred** kratkim izdelali poseben **pravilnik** o delovnih razmerjih, pravilnik o disciplinskih odgovornostih, pravila, tarifni in premijski pravilnik in vse to dali v razpravo članom kolektiva. Po razpravi in morebitnih dopolnitvah pa bo razpravljal o sprejemu teh pravilnikov Centralni delavski svet. Sindikalna organizacija v jeseniški železarni je v zadnjih mesecih pripravila tudi nad 10 zanimivih predavanj o novih zakonih in uredbah, ki so bila zelo dobro obiskana. V prihodnje si želijo člani kolektiva še več takih in podobnih predavanj.

U. Ž.

*

Mladi planinci iz Javornika in Koroške Bele so pod strokovnim vodstvom starejših markacistov z Javornika nadelali in vzorno markirali ter opremili s smernimi in orientacijskimi tablicami novo mladinsko planinsko pot z Jesenic čez Jelen kamen k svoji planinski postojanki »Pristava« na Javorniških Rovtih. Za svoje delo zaslužijo mladi planinci vso pohvalo.

*

Jeseniška glasbena šola uspešno deluje že enajsto leto. Posebno razveseljive uspehe pa je dosegla v zadnjih letih. Trenutno obiskuje šolo okrog 200 gojencev, ki se učijo klavirja, violine, čela, solo petja itd. Šola pogosto prireja interne in javne nastope, njeni gojenci pa sodelujejo na vseh prireditvah, akademijah in proslavah. Šola je letos priredila že prvo javno produkcijo, na kateri je nastopilo nad 20 pevcev in instrumentalistov vseh razredov in pionirski pevski zbor jeseniške gimnazije.

Beričevo

Na pobudo mladinskega komiteja Ljubljana—Črnuče so ustanovili na Beričevem aktiv mladih zadružnikov. Aktiv šteje zaenkrat nekaj nad 40 članov in se bo najprej ukvarjal s poskusno gojitvijo krompirja, detelje in drugih krmskih rastlin. Kmetijska zadruga Dol—Beričevo je mladim zadružnikom že dodelila potrebna zemljišča. Aktiv bo prirejal tudi posvetovanja z agronomom o tekočih delih na polju, v sadovnjaku in doma. Za občinski praznik, ki bo 22. junija, pa bodo priredili tekmovanje koscev in grabljic. V prihodnje namerava aktiv prirejati tudi razne poučne ekskurzije, strojno-traktorski, poljedelski in gospodinjski tečaj itd.

F. Z.

Letos več stanovanj

Pomanjkanje stanovanj je največji komunalni problem Novega mesta. Število prebivalstva se je po vojni več kot podvojilo, medtem ko je bilo stanovanj po vojni znatno manj kot pred vojno zaradi uničenja stavb med vojno.

Občina je po vojni vložila že znatna sredstva za gradnjo novih stanovanj. Tudi zasebniki so zgradili veliko novih stanovanjskih hiš, vendar je vse to premalo. Mnogo premalo skrbe za gradnjo stanovanj nekatera podjetja.

Letos bo prvič zgrajenih nekaj več novih stanovanj. Računajo, da bo do konca leta dograjenih za vselitev okoli 140 novih stanovanj. Občina razpolaga letos s 95 milijoni stanovanjskega sklada. S tem bo predvsem dogradila dva stanovanjska bloka po 24 stanovanj, od katerih je eden tik pred dograditvijo, drugi pa v gradnji. Ostali del sklada bodo dobile gospodarske organizacije ter delavci in uslužbenci kot posojilo za gradnjo stanovanjskih hiš. Mimo občinskega ljudskega odbora, grade stanovanja tudi nekatere ustanove, podjetja in zasebniki.

PO LJUBLJANI

Novi filmi

Ta teden bomo lahko videli v Ljubljani tudi enega izmed novejših domačih filmov, ki so ga doslej predvajali samo v Beogradu. Film »Poišči Vando Kos« v proizvodnji beograjskega Avala film in v režiji Žike Mitroviča. Film bo v prihodnjih dneh predvajal kino »Sloga«. V glavni vlogi nastopata Olga Spiridonovič, soigralca pa sta Zoran Ristanovič in Jozo Lavrenčič.

Za filmom »Kjer reka zavije« bo predvajal kino Union ameriški glasbeni film »Nežni akordi«. V njem bomo lahko prvič spoznali ameriškega koncertnega pianista Liberaca, ki je dosegel v Ameriki skoraj neverjetno popularnost.

Zadnje dni nam v Ljubljani ne primanjkuje dobrih kavbojk. Pridružilo pa se jim bo še »Belo pero«. Film je posnet v cinemascopu, od znanih igralcev pa poznamo Roberta Wagnerja in Debro Paget.

V kino Komuna bo prišel ob koncu tedna na spored vzhodnonemški barvni film »Lažni kapetan«, ki ga imajo za najboljši film vzhodno-nemške proizvodnje v letu 1956. Film je politična satira.

Letni kino Bežigrad pa bo najprej predvajal reprizo ameriškega cinemascope westerna »Sedeči bik«, za tem pa bo repriza italijanskega glasbenega biografskega filma o slovitem opernem skladatelju Vincencu Belliniju, »Casta Diva«.

Mugistrat ob sobotah

V soboto, zadnji dan maja se je v Ljubljani poročilo 44 parov. Od Novega leta do konca maja pa 815. Torej povprečno 41 parov na teden.

Koncerti za mladinske brigade

Minulo nedeljo je obiskala godba na pihala železničarskega društva »Tine Rožanc« iz Ljubljane mladinske delovne brigade na avtomobilski cesti. Koncerte je priredila v naselbinah Karteljevo pri Novem mestu, pri Mirni peči in pri Trebnjem. Brigadirji so godbenike povsod lepo sprejeli in z navdušenjem sledili njihovemu programu. »Tine Rožanc« namerava prirediti v prihodnje za mladinske brigade še nekaj takih koncertov.

M. P.

To ne vodi k zaželenim ciljem

V skrbi za čimbolj učinkovito zaščito žena in otrok je bil leta 1954 v Ljubljani ustanovljen centralni dispanzer za žene. Ko je začel delovati, mu je bilo zagotovljeno, da bodo iz hiše številka 14 v Streliški ulici, kjer je dobil prostore, čimprej preseljene otroške negovalke, uslužbenke pediatrične klinike, ki zasedajo tri sobe. V tem upanju je dispanzer začel delati v treh sobah privatnega stanovanja, ki jih je razmeram primerno adaptiral in jih opremil ter čakal na izselitev negovalk, da bi adaptiral in opremil še ostale prostore v svoji zgradbi. Za te namene je dobil lani kredit v znesku 2 milijona dinarjev, ki pa je propadel, ker ni bilo mogoče dobiti za negovalke stanovanja. Ista usoda grozi letošnjemu kreditu v znesku 1 in pol milijona dinarjev. Izdelani in odobreni so tudi že načrti za adaptacijo, ki v mapah čakajo na pametno rešitev te zadeve, ki je zajela že tak obseg, da je prišla pred okrajno javno-pravno branilstvo.

Dispanzer za žene je v vseh štirih letih svojega obstoja kljub omenjenim težavam, težko sicer, toda častno opravljal svoje odgovorne naloge. Najboljši dokaz za to je dejstvo, da dobi v njem vsako leto okrog 15 tisoč žena zdravstveno-vzgojne nasvete in pomoč v tistih mesecih, ki zaposluje skoraj vsako ženo z enako mislijo in željo — roditi zdravega in krepkega otroka. Poleg tega pa opravlja dispanzer tudi druge naloge, ki so neločljivo združene z zaščito žene, matere, otroka in družine, to je vzgoja strokovnih kadrov.

Dosledno v skrbi za zdravje mater in novega rodu, je vodstvo dispanzerja pred nekaj meseci predlagalo ustanovitev zobnih ambulant za nosečnice. To njegovo nadvse koristno zamisel je osvojil tudi UNICEF, ki je prispeval za nov preventivni oddelek dispanzerja tudi sodobno opremo. Prav tako kot celotni načrti in letošnji kredit za adaptacijo, čaka tudi ta oprema še neizkoriščena na tisti dan, ko bodo izpraznjeni prostori, ki jih zasedajo negovalke.

V zadnjem času so centralnemu dispanzerju za žene kot osrednji zdravstveno-vzgojni ustanovi te vrste za vso Slovenijo, naložene nove odgovorne naloge, med katerimi je ena zelo delikatna — spolna vzgoja. Spričo novih zahtev je postal položaj v dispanzerju nevzdržen in preselitev negovalk neodložljiva.

Dispanzer in tudi zdravstvene oblasti, so skušale že vsa ta štiri leta rešiti to stanovanjsko zadevo tako, da bi se negovalke preselile v pediatrično kliniko. To bi bila tudi najboljša rešitev, ker ima klinika možnosti za to. Temu pa nasprotuje upravni odbor klinike!?

Ker dispanzer ni dosegel realizacije svojega predloga, je bil njegov upravni odbor prisiljen lani odpovedati nekaterim negovalkam stanovanje. Tako je torej prišla zadeva pred okrajno javno branilstvo, ki je odločilo, da se morajo negovalke pod izvršbo izseliti najkasneje do takrat, ko bodo dobile na razpolago drugo stanovanje. S tem pa se seveda ta kočljiva zadeva ni premaknila z mrtve točke.

Premaknila bi se pa lahko in bila bi tudi že davno rešena, če bi upravni odbor pediatrične klinike imel nekaj več razumevanja za odgovorne naloge, ki jih dispanzer opravlja.

E. K.

Poljski knjižničarji v Ljubljani

Ljubljana, 1. jun. Danes zvečer pride v Ljubljano delegacija poljskih knjižničarjev. Predsednik društva knjižničar. Poljske Bogdan Horodszky in sekretar društva, književnica, Marija Dembowska ter še trije člani delegacije bodo ostali na povabilo jugoslovanske Zveze knjižničarjev, ki ima svoj sedež v Ljubljani, v naši državi dva tedna. Delegacija, ki bo prišla v Ljubljano iz Beograda, se bo zadržala v našem mestu do petka in si bo v tem času ogledala knjižnice, razstave, muzeje in gledališča ter se razgovarjala z našimi delavci v tej stroki; sprejela pa jo bosta tudi predsednik Sveta za prosveto in kulturo LRS Boris Kocjančič in rektor ljubljanske Univerze dr. Božidar Lavrič. Poleg Beograda in Ljubljane si bo delegacija ogledala še Bled, Postojno, Opatijo, Zagreb, Sarajevo in se nato vrnila v Beograd, odkoder bo odpotovala nazaj na Poljsko.

V juliju pa bodo jugoslovanski knjižničari vrnili obisk. Našo delegacijo bo vodil predsednik Zveze knjižničarjev Jugoslavije dr. Mirko Rupel.

Pionirji pionirskega odreda »Rado Peharček« na osnovni šoli v Hotedršici pri Logatcu pridno vlagajo v šolsko hranilnico. V pičlih dveh mesecih, odkar deluje šolska hranilnica, so zbrali že nad 60 tisoč dinarjev, kar je za tako število učencev lepa hranilna vloga. Šolska hranilnica dela v okviru kmetijske zadruge Hotedršica, ki je svoj kreditni odsek razširila v zadružno hranilnico in posojilnico. — Na sliki: Pionirji Marinka, Anica in Drago pridno nosijo prihranke v hranilnik šolske hranilnice.

Nova turistična postojanka

Okrog 15. junija bodo na Travni gori nad Sodražico odprli nov turistični dom, saj gredo zaključna dela že h koncu. Travna gora je obdana s prelepimi izletnimi točkami, ki bodo prav gotovo privabljale številne ljubitelje narave. Za gradnjo novega planinskega doma si je zelo prizadeval ljudski poslanec Matija Maležič, k sami gradnji pa so precej prispevali nekateri požrtvovalni prebivalci Sodražice. Denarna sredstva sta prispevala občinski ljudski odbor in Turistična zveza Slovenije.

Pot do doma ni strma, tako da bo možen dostop do njega z vsemi motornimi vozili, razen z večjimi avtobusi. Pravijo, da bo dom od otvoritve dalje verjetno redno oskrbovan, v njem pa bo okrog 70 skupnih in posameznih ležišč. Z graditvijo doma so imeli precej težav, vendar so jih Sodražani uspešno premostili. Nedavno so v Sodražici ustanovili tudi turistično društvo, ki ima prav tako zasluge za dograditev doma. V prihodnje pa bo njegova najvažnejša naloga nadaljnja skrb za razvoj turizma.

B. J.

Zagorski utrinki

Zagorje je lepo mesto, najlepše v Zasavju, saj ni tako stisnjeno med hribe kot Trbovlje ali Hrastnik. Okrog in okrog je obdano s krasnimi planinskimi in drugimi izletniškimi točkami, kakor le malokatero mesto v Sloveniji. Treba je samo čez Savo in že ste v prekrasni soteski, ki vodi proti Kumu. Nad Renkami sta lepi izletniški točki Konjščica in Polšnik, kot nalašč ustvarjeni za počitka željne ljudi. Sem radi zahajajo zlasti lovci, ker so gozdovi na tej strani Save polni divjadi. Počitniški dom v Izlakah je pridobil z zgraditvijo kopališča. Sicer pa je prekrasna vsa dolinica od Zagorja do Šentgotarda, in tudi ona, ki se odcepi proti Milnšam, ne zaostaja dosti za njo. Od tod je po bližnjici mogoče priti na Zasavsko goro in na zgodovinsko pomembne Vače. Svojo vrednost pa ima tudi Čemšeniška planina, na katero vodi pot skozi številne vasice in tihe gozdove.

Zagorjani pa se ne ponašajo s svojim mestom samo zaradi okolice. Ne gre namreč podcenjevati tudi vsestranskega napredka, ki ga je doseglo mesto v zadnjih letih. Skozi naselje vodi lepa asfaltirana cesta, na obeh straneh je mnogo novih stanovanjskih blokov, kmalu se bodo odprla vrata novega delavskega doma itd. Preseneča tudi izredno veliko majhnih stanovanjskih hišic, ki so jih s pomočjo rudnika zgradili privatniki. Rudnik je pozneje opustil tako reševanje stanovanjske krize, ker se je pokazalo, da to ni najboljši način, saj se stanovanjski sklad preveč drobi in pride tako do stanovanja predvsem tisti, ki ima poleg osnovne službe še kak postranski zaslužek.

Politično življenje je v Zagorju zadnje čase bolj razgibano, kot je bilo prej. To je posledica dosledne politike novega političnega vodstva v reševanju posameznih vprašanj v okviru komune, kar je v nasprotju s prakso prejšnjega vodstva, ki se je vmešavalo v vse probleme družbenega dogajanja v občini z nepreprečljivimi, strokovnimi in komandantskimi metodami. Zaradi tega ni nič čudnega, če so se ob takem delu občinskega vodstva dogajale razne nepravilnosti, za katere ni nihče odgovarjal. Tega sedaj ni več ali pa v znatno manjši meri, kolikor so še posamezniki, ki še ne razumejo vloge komunistov v družbenem življenju. To pa je tisto, kar je omogočilo bogatejše politično življenje. Razumljivo je, da še ni vse tako, kot bi moralo biti, toda v ljudeh je zavest, da se stvari urejujejo.

Treba bo čimprej poživiti delo svetov pri občini, v katerih dela izmed 110 članov kar 73 komunistov. Iz njihovega dela bo treba odpraviti polovičarstvo, ker sicer tudi delo ljudskega odbora ne bo moglo biti boljše. Komunisti so doslej delo v svetih jemali premalo resno in zato tudi ni moglo biti takih uspehov, kot je bilo želeti. Tudi hišni sveti se bodo morali bolj zavedati svoje odgovornosti in čuvanja splošnega ljudskega imetja. Zadnji sestanek upravičencev do stanovanj je odkril marsikaj, nad čemer se bodo morali hišni sveti zamisliti. Zaradi slabega ravnanja s stanovanji vsako leto izgubimo mnogo milijonov, ki bi jih sicer lahko uporabili za popravila ali za nova stanovanja.

—se

dnevne vesti — obvestila — oglasi

KOLEDAR

Ponedeljek, 2. junija.

NOČNA ZDRAVNIŠKA DEŽURNA SLUŽBA ZA NUJNE OBISKE NA BOLNIKOVEM DOMU od 20. do 7. ure zjutraj. Ob nedeljah in praznikih ves dan.

ZDRAVSTVENI DOM VIC

dr. Zavrnik Gorazd, Rimska c. št. 22, tel. 20-438. Nedeljska dežurna služba v ambulanti Mirje, Trg mladinskih delovnih brigad, 2. od 8.—14. ure, tel. 21-797.

ZDRAVSTVENI DOM CENTER

dr. Jerše Marjan, Miklošičeva 24, telefon 39-151. Za obisk otrok na domu ista telefonska številka.

ZDRAVSTVENI DOM RUDNIK

dr. Krejči Fedor, Privoz 18, tel. 20-767. V odsotnosti zdravnika kličite telefon LM 20-500. V soboto dežurna služba že od 18 ure dalje.

ZDRAVSTVENI DOM MOSTE

dr. Zavrl Ivana, Zdravstveni dom Moste, telefon 31-359. V odsotnosti zdravnika kličite telefon LM 30-300.

ZDRAVSTVENI DOM ŠIŠKA

dr. Jenkole Rozalija, Černetova št. 31, tel. 22-831.

ZDRAVSTVENI DOM BEŽIGRAD

dr. Suhač Marko, tel. 23-370. — V odsotnosti zdravnika kličite tel. LM 30-800.

Zdravstveni dom Ljubljana Rudnik obvešča vse starše, da bo cepljenje proti otroški paralizi za drugo in tretjo injekcijo naslednje dneve:

Zapotok dne 2. 6. 1958 od ... ure,
Golo dne 2. 6. 1958 od 14.—15. ure
Želimlje 2. 6 1958 od 15.—16. ure
Iška vas 2. 6. 1958 od 16.—17. ure,
Tomišelj 2. 6 1958 od 17.—20 ure.
Ig 3. 6 1958 od 13.—17. ure,
Barje 3. 6. 1958 od 17.—20. ure,
Rudnik 4. 6 1958 od 13.—17. ure,
Lavrica 4 6. 1958 od 17.—20. ure,
Pijava gorica 5. 6. 1958 od 13. do 16 ure,
Skofljica 5 6. 1958 od 15.—20. ure.
Občina Rudnik 6. 6 1958 od 13. do 20. ure.

KONCERT

Akademski pevski zbor »Tone Tomšič« bo pod vodstvom profesorja Janeza Boleta priredil koncert jugoslovanske pesmi v torek 3 junija ob 20,15 v predverju Križank. V primeru slabega vremena bo koncert v četrtek, 5. junija ob istem času. Vstopnice so v predprodaji pri blagajni Slovenske Filharmonije. K

Glasbena šola Ljubljana - Vič priredi v torek, 3 junija, ob 20. uri v Veliki dvorani Slovenske filharmonije I. javno produkcijo. Nastopili bodo učenci iz oddelkov za klavir, godala, solopetje, pihala, violinski ansambel in šolski godalni orkester s solisti

Vljudno vabljeni! K

Drevi ob 20.15 bo koncert za rumeni abonma. Solisti **Vands Gerlovičeva, Bogdana Stritarjeva, Janez Lipušček** in **Zdravko Kovač** izvajajo pod vodstvom dirigenta **Sama Hubada** Stravinskega »Simfonijo psalmov« in Janačka. »Glagolsko mašo«.

PREDAVANJA

Romantika v besedi, sliki in glasbi, bo v ponedeljek 2. VI. 1958 ob 20. uri v dvorani Delavskega doma, Miklošičeva 22, Ljubljana. Predavatelji dr. Anton Slodnjak, prof. Jelisava Copič in prof. Pavel Šivic.

Sodelujejo: Radijski zbor in tenorist Mitja Gregorač.

Ljudska univerza — Ljubljana P

Doktorsko disertacijo bo branil v torek, 3. junija 1958, ob 9. uri v sejni dvorani Rektorata univerze v Ljubljani, tovariš KAJETAN GANTAR. Naslov teme je: »Oblikovanje prostora in časa v Homerjevih epih« Vstop prost!

RAZPISI

RAZPIS

Razpisna komisija Hidrometeorološkega zavoda LRS razpisuje na podlagi 33 člena Zakona o javnih uslužbencih

delovno mesto meteorološkega opazovalca.

Pogoj: dovršeni štirje razredi gimnazije z malo maturo. Prošnje z življenjepisom in dokumenti pošljite Hidrometeorološkemu zavodu v Ljubljani, Resljeva cesta 18-III. najkasneje do 15. junija 1958 R

GLEDALIŠČE

DRAMA

Ponedeljek, 2. junija: ZAPRTO.

Torek, 3. junija ob 20: Shakespeare »Ukročena trmoglavka«. — Abonma ZSJ. (Stojišča so v prodaji.)

Sreda, 4. junija ob 20: O'Neill »Dolgega dneva potovanje v noč«. Abonma B. (Preostale vstopnice so v prodaji.)

Četrtek, 5. junija ob 15,30: Miller »Smrt trgovskega potnika« Dijaški abonma II.

(Stojišča so v prodaji.)

Petek, 6. junija ob 15,30: Miller »Smrt trgovskega potnika«. — Abonma Petek popoldanski. — (Preostale vstopnice so v prodaji.)

Sobota, 7. junija ob 20: Zmavc »V pristanu so orehove lupine«. — Abonma F. (Preostale vstopnice so v prodaji.)

Nedelja, 8. junija ob 20: Axelrod »Sedem let skomin«. Gostovanje ljubljanske Drame v Delavskem domu v Trbovljah — Priredi revirsko akademsko društvo.

OPERA

Ponedeljek, 2 junija: ZAPRTO.

Torek, 3. junija ob 20: Baletni večer: M. Kozina »Triptihon« Bojan Adamič »Po našem ljubljenem mestu«. Abonma red E — (Vstopnice tudi v prodaji.)

Sreda, 4 junija ob 20: Verdi »Othello«. Gostovanje Jožeta Gostiča. Abonma red H (Vstopnice tudi v prodaji.)

Četrtek, 5. junija ob 20: Baletni večer: M Kozina »Triptihon«, B. Adamič »Po našem ljubljenem mestu«. Abonma red A. — (Vstopnice tudi v prodaji).

Petek, 6 junija ob 15: Baletni večer: M. Kozina »Triptihon«, B. Adamič »Po našem ljubljenem mestu«. Dijaški operni abonma.

Sobota, 7. junija ob 20: Verdi »Othello« Gostovanje Jožeta Gostiča. Abonma red N. (Vstopnice tudi v prodaji)

Nedelja, 8. junija: zaprto

Zaradi zaključka sezone konec junija, prosimo abonente vseh redov abonmaja SNG, zlasti dijaških in študentskega, da zanesljivo poravnajo abonma za to sezono do 10. junija letos, ZSJ do 3. junija, ko dobi zadnjo 8. predstavo. Po teh datumih bomo abonentom, ki še ne bodo poravnali abonma, zaračunali večje stroške za izterjavo.

OKRAJNO GLEDALIŠČE V PTUJU

Torek, 3 junija ob 20: Harris »Mojčeča usta«. Gostovanje v Središču.

Sreda, 4. junija ob 16: Hugh »Vsakih sto let«. Red LMS-I

Sreda, 4. junija ob 20: Hugh »Vsakih sto let«. Red Sreda in izven.

Četrtek, 5. junija ob 16: Hugh »Vsakih sto let«. Red LMS-II.

Četrtek, 5. junija ob 20: Hugh »Vsakih sto let«. Red Četrtek in izven.

Petek, 6. junija ob 16: Hugh »Vsakih sto let«. Red LMS-III.

MESTNO GLEDALIŠČE v Ljubljani — Gledališka pasaža

Torek, 3. junija ob 20: Rattigan »Globoko sinje morje«. Abonma Torek. Vstopnice so tudi v prodaji.

Sreda, 4. junija ob 20: Casona »Drevesa umirajo stoje«. Abonma LMS II

Četrtek, 5. junija ob 20: Rattigan »Globoko sinje morje«. Abonma Četrtek II kolektivi. Vstopnice so tudi v prodaji.

Sobota, 7 junija ob 20: Kulundžič »Usode«. Izven. Zadnjič.

Nedelja, 8. junija ob 15.30: Nušič »Dr«. Gostovanje v Podpeči. Ob 20: Manzari »Naši ljubi otroci«. Izven.

Komisija za sklepanje in odpovedovanja delovnih razmerij komunalnega podjetja

Rižanski vodovod, Koper

razpisuje delovna mesta za

GRADBENEGA DELOVODJO

za Koper in

ODBIRALCA — INKASANTA

za Piran.

Pismene ponudbe z navedbo splošne in strokovne izobrazbe, dosedanje zaposlitve in življenjepisom pošljite upravi podjetja. 3297-R

DANES

CIRKUS VARIETE

v Celju na Glazijah

z internacionalnim programom — Predstave ob 18. in 20.30

Založba »Mladinska knjiga« je izdala knjigo »Komisarjevi zapiski«, ki jo je spisal znani partizanski borec Matevž Hace. Dobite jo v vsaki knjigarni.

Kolikor plačaš — toliko dobiš! Če hočeš prvovrstno mastno kremo, potem zahtevaj **ULTRAGINsport kremo!**

»FLEX« dobiš pri trgovcu, kjer kupuješ za svoje gospodinjstvo. Zahtevaj »FLEX«, če hočeš kvaliteto! Idealno čisti mastne madeže!

MALI OGLASI

GOSPODINJSKO POMOČNICO. — samostojno, sprejmemo 1. junija. Plača dobra. Žorga. Ljubljana, Bežigrad 18-I 11982-1

STRUGARJE, KLJUČAVNIČARJE, ELEKTRO VARILCE IN NORMIRCA sprejme takoj »Elektrostrojno podjetje Tiki«, Ljubljana, Trata 12. R 1606-1

SOFERJA B ALI C RAZREDA sprejme takoj Elektro strojno podjetje »Tiki«, Ljubljana, Trata 12. R 1607-1

PREKLICUJEM KOT NEOSNOVANO, da sta tovarišici Antonija in Angela Ul. Maribor, Koroška cesta, jemali denar iz blagajne. Zorž Olga 11639-11

KOMISIJA za sklepanje in odpovedi delovnih razmerij podjetja AVTOOBNOVE, Ljubljana, Bežigrad 11 — razpisuje delovna mesta za takoj ali po dogovoru za več visokokvalificiranih ali kvalificiranih kovinostrugarjev in avtomehanikov ter orodnega skladiščnika za izdajanje orodja. Za kovinostrugarja so delovna mesta v glavnem obratu Bežigrad 11 in v obratu Šentvid. V poštev pridejo tisti, ki so odslužili vojaški rok. R 1577-1

KINO

SPORED ZA PONEDELJEK

»KINO UNION« — ameriški barv. western »KJER REKA ZAVIJE«. Režija Anthony Mann. Igrajo James Stewart, Arthur Kennedy, Rock Hudson in Julia Adams. Predstave ob 17, 19, in 21. Ob 10. matineja angleškega filma »TOLPA IZ LAVENDER HILLA«.

KINO »KOMUNA«: poljski film »KLOBUK GOSPODA ANATOLA«. Tednik F. N. 22. Predstave ob 17, 19, in 21

KINO »SLOGA«: amer. barv. risanke »ZABAVNE PUSTOLOVŠČINE«. Predstave ob 17, 19, in 21. uri.

KINO »VIC«: Premiera ameriškega barvnega cinemascopskega westerna »BELO PERO«. Igrata Robert Wagner in Debra Paget. Predstave ob 15, 17, 19, in 21.

»KINO ŠIŠKA«: amer. barv. cinemascope film »MED NEBOM IN ZEMLJO«. Tednik F. N. 22. Predstave ob 16, 18.30 in 21.

»LETNI KINO BEŽIGRAD«: ameriški barvni cinemascopski western »SEDEČI BIK«. Predstave ob 20.30. Prodaja vstopnic uro pred začetkom predstave.

Prodaja vstopnic v kinu Bežigrad od 9. do 11. ure in od 14 dalje.

MLADINSKI KINO »LM«, Kotnikova 8: ameriški film »JUŽNO OD SAHARE« Predstavi sta vsak dan ob 10. in 15.

»TRIGLAV«: franc. film »OČKA, MAMICA, SLUŽKINJA IN JAZ« Tednik. V glavni vlogi: Nicole Courcel in Robert Lamoureux. Predstave ob 16., 18. in 20. Prodaja vstopnic od 16. dalje.

LETNI KINO »JLA«: amer. barv. film »VESELO IZKRCEVANJE«, ob 20,30.

»LITOSTROJ«: italijanski film »ŠKODA DA JE TAKŠNA«. Tednik 21. Predstava ob 20. Prodaja vstopnic uro pred pričetkom predstave.

KAMNIK »DOM«: amer. barv. film »ČLOVEK BREZ ZVEZDE«.

BLED: amer. barv. cinemasc. film »VZHODNO OD RAJA«, ob 18. in 20.30

NOVO MESTO »KRKA«: angleški barv. film »SEMENJ ŽELJA«.

KRANJ »STORŽIČ«: ameriški barvni film »NA GLADKI POVRŠINI« ob 18. in 20,15.

KRANJ »PARTIZAN«: premiera ameriškega barvnega filma »YENKI NA DVORCU KRALJA ARTURA«, ob 20,15.

JESENICE »RADIO«: angl. barv. vistavis film »RIHARD III.«. ob 18. in 20.

JESENICE »PLAVŽ«: zaprto.

OPOZORILO

Opozarjamo vse naše naročnike, da jih bo te dni obiskal pismonoša s plačilnim nalogom. Prosimo, da se naročniki odzovejo plačilu, ker si bodo z redno plačano naročnino zagotovili redno prejemanje lista.

Tudi tiste, ki plačujejo naročnino za svojce — v vojski ali v inozemstvu, opozarjamo, da vnaprej poravnajo naročnino, ker smo predvsem pri teh naročnikih prešli na sistem predplačila.

SLOVENSKI POROČEVALEC

»ELEKTROPROJEKT«

LJUBLJANA, Hajdrihova 2-III

sprejme

STENODAKTILOGRAFKO

in

KURIRJA

Nastop službe čimprej. Plača po dogovoru.

3325-R

Komisija za sklepanje in odpovedovanje delovnih razmerij pri podjetju

UMETNIŠKI ZAVOD ZA LITOGRAFIJO

LJUBLJANA, IGRIŠKA 8

sprejme takoj v službo

2 ADMINISTRATORKI

s srednjo ekonomsko ali administrativno šolo.

Plača po tarifnem pravilniku podjetja ozir. po dogovoru. Glede pogojev se obračajte pismeno ali ustno na upravo podjetja.

3323-R

Zapustila nas je naša draga žena, mama, stara mama, sestra, teta in sestrična

BETI LEBAN roj. SCHAUER

Pogreb drage pokojnice bo v torek, 3. junija 1958, ob 17.30 iz hiše Sp. Zadobrova 43 na pokopališče v Polju.

Žalujoči: mož **Franc**, hčerki **Anica** in **Malči** z družinama in ostalo sorodstvo.

Polje pri Ljubljani, Trst, 1. junija 1958.

V 75. letu starosti je dotrpel naš oče in stari oče

VILJEM REHBERGER

žel. upokojenec

Pokojnika, ki nam je bil v vsem svojem življenju vzor marljivosti in poštenja bomo spremili na zadnji poti dne 2. junija 1958, ob 18. uri na pokopališče v Polju.

Žalujoči: **ing. Otmar, sin, dr. Marija, Marika in Ljudmila,** hčere ter ostalo sorodstvo rodbin **Rehberger, Lompar, Šafran** in **Zejfert.**

Polje, dne 1. junija 1958.

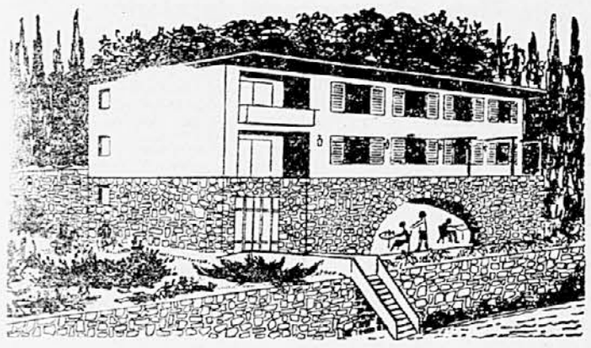

Krasno letovišče

Novogradnja v MLINIH pri Dubrovniku

kapacitete 20 ležišč, vsi moderni prostori, terase, prvorazredni objekt v sredi parka z bujno vegetacijo. Je tik ob morju in vseljiva 1. junija letos. Prodamo jo takoj po ugodni ceni.

Ponudbe pošljite na naslov: »BORBA«, Zagreb pod šifro »ODMARALIŠTE U MLINIMA«.

3303-R

Vojna pošta 5573-20 Skoplje

PRODA NA JAVNI LICITACIJI

1. Pri vojni pošti 4851, Skoplje, dne 25. in 26. junija 1958 ob 8. uri: 25 kamionov Opel Blitz, 3 sanitetne kamione Ford Canada, kamion ZIS, 4 potniške avtomobile BMW, Opel Kapitän, Mercedes diesel, 3 motorna kolesa BMW, DKW in 3 dvoosne prikolice.

2. Pri vojni pošti 4702, Priština, dne 28. junija 1958 ob 8. uri: 3 sanitetne kamione Ford Canada in 4 motorna kolesa Cindap, DKW in Harley.

3. Pri vojni pošti 1876, Niš, dne 30. junija 1958 ob 8. uri: sanitetni kamion Ford Canada, potniški avtomobil Škoda 1101, 5 motornih koles znamke DKW, Cindap in Harley in 2 dvoosni prikolici.

Vozila niso brezhibna, vendar je večina kompletna.

Pravico do licitacije imajo vse državne, gospodarske in zadružne ustanove - podjetja in družbene organizacije ter privatniki po določilih Uradni list FLRJ št. 34/55.

Predstavniki gospodarskih, državnih in družbenih organizacij morajo imeti pooblastilo za sodelovanje in potrdilo banke, da razpolagajo z denarnimi sredstvi, ki so potrebna za izplačilo kupljenih vozil.

Motorna vozila so na ogled dan pred licitacijo v navedenih vojnih poštah.

J. O. CURWOOD

BAREE

RIŠE: MIKI MUSTER

274. Nepeesa je vedela, da se ne more rešiti. In vendar je tekla dalje, v smeri proti jezeru, v katerega je bila pomladi pahnila trgovca. Sredi poti je zavila na desno, tja, kjer se je v globokem prepadu začenjal kanjon Plavega Peresa. Na robu prepada je obstala, kakor da se obotavlja. Zasišala je McTaggartove korake.

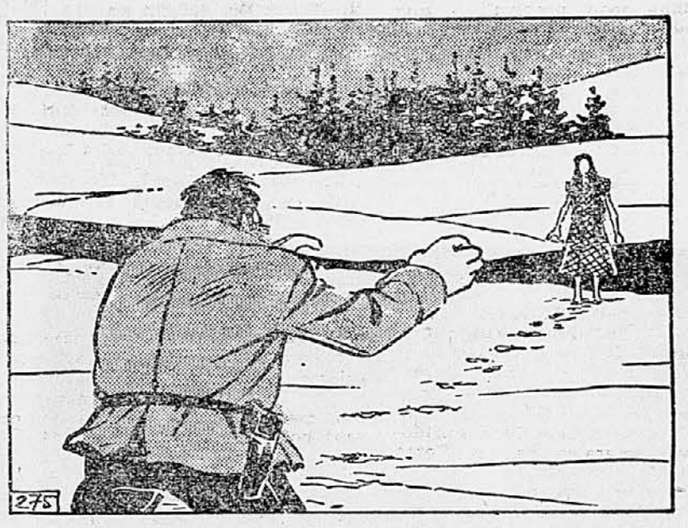

275. Še enkrat je pogledala v globino. Petdeset metrov pod njo je bučala čez skale voda, ki ni zmrznila niti v najhujšem mrazu. Voda je bila grozeče temna, saj v prepad nikoli ni posijalo sonce. Nepeesa je vedela, da za tistega, ki se vrže v globino, ni rešitve. Ni se bala. Obrnila se je in še enkrat pogledala McTaggarta.

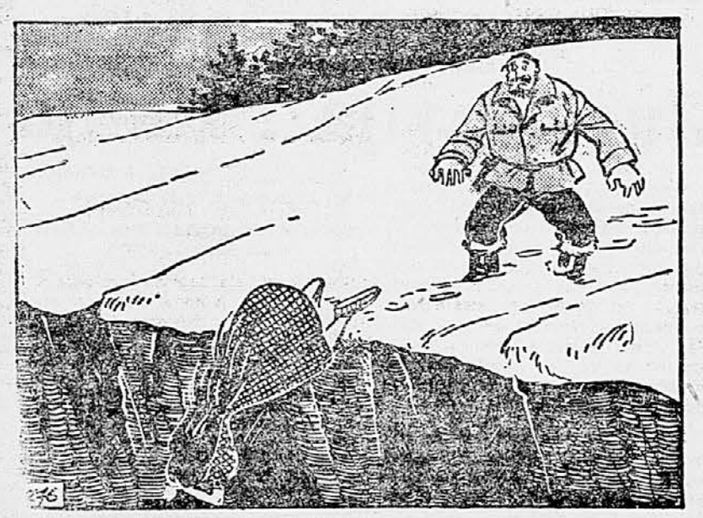

276. Kot da bi ji pogled na tega krutega zločinca dal moči za njeno strašno odločitev, se je odločno nagnila nad strmino. Iz njenih priprtih usten se ni izvil krik strahu ali stok žalosti. Z materinim imenom na ustnicah se je vrgla v globino. Veter je vzvalovil njene lase in jo ovil vanje kakor v mrtvaški prt.

Po dolgem trpljenju nas je v 82. letu starosti zapustil naš dobri, ljubljeni mož, oče in stari oče

IVAN ŽUMER

Pogreb predragega pokojnika bo iz hiše žalosti v Cerknici na domačem pokopališču v ponedeljek, 2. junija 1958, ob 17. uri.

Žalujoči: žena **Evgenija**, sinova **Ivo** in **dr. Milan** z družinama in družina **Kravanja.**

Cerknica, Ljubljana, Washington, 1. junija 1958.

Vsem sorodnikom, znancem in prijateljem sporočamo žalostno vest, da nam je 1. junija preminila v starosti 80 let naša nadvse ljubljena in skrbna mama, babica, prababica, sestra in teta

Ivana Peterca

roj. MIRTIČ

V njen poslednji domek jo bomo spremili dne 3. junija z Žal iz Jožefove kapelice.

Žalujoči: sinova **Aleksander** in **Leander**, hčere **Tekla** por. **Brugger**, **Vilma** por. **Mayer**, **Hanca**, **Špelca** s hčerko **Polonco**, vnuki in pravnuki, zeta **Alfonz** in **Karlo**, snahi **Irena** in **Mili.**

Ljubljana, Reka, Celovec, Argentina, USA, 2. junija 1958.

ZAKLJUČEK MEDDRŽAVNEGA ATLETSKEGA DVOBOJA MADŽARSKA-JUGOSLAVIJA

Poraz za 29 točk - ni neuspeh

Madžarski gostje so zmagali s 120,5 : 91,5 točke — Včeraj so domači atleti zasedli štiri prva mesta, pa tudi brez tega so se držali po pričakovanjih — V izredno lepem vremenu je tudi drugi dan gledalo prireditev več ko 3000 hvaležnih obiskovalcev

LJUBLJANA, 1. junija. — Drugi dan atletskega dvoboja državnih reprezentanc Madžarske in Jugoslavije je bil za naše zastopstvo bolj razveseljiv kakor prvi. Šestim madžarskim zmagam so naši atleti postavili ob stran širi, pa tudi v točkah je bila razlika manjša kakor včeraj. Gostje so včerajšnji naskok 20 točk povečali še za 9 novih (prav tako, kakor smo napovedovali) in zmagali s končnim izidom 120,5 : 91,5 točke. Izid dvoboja niti ni izrazit neuspeh, prav tako pa niti ne more veljati kot uspeh jugoslovanskih atletov.

Kakor v soboto, je bila tudi danes organizacija na višini, vreme izredno lepo, gledalci pa nadvse hvaležni. Takšno fair in privrženo, pa tudi športno živahno občinstvo bi si želeli na vseh športnih tekmah.

ZA UVOD — JUGOSLOVANSKI ZMAGI

Spored se je začel z metom kladiva in skokom ob palici — torej disciplinama, v katerih so bili jugoslovanski zastopniki favoriti. Posebno privlačno je bilo kladivo, saj se bila na startu sama znana imena. Kako kvalitetna je bila zasedba, priča najbolje podatek, ki je hkrati tudi že vrstni red: olimpijski zmagovalec 1952 in peti na olimpijskih igrah 1956 József Csermak je bil sadnji!

Domačina Bezjak in Račić sta znova dokazala visoko raven. Bezjak je že v prvem metu dosegel odličnih 63,62, v drugem pa je presegel celo 64 m, vendar je prestopil. Račić se je v prvih treh serijah stalno popravljal (do 61,53), nato pa je prestopal. Madžara sploh nikoli nista ogrožala dvojnega uspeha Jugoslovanov.

IZID — 1. Bezjak (J) 63,62, 2. Račić (J) 61,53, 3. Zsivotzky (M) 60,31, 4. Csermak (M) 59,43. J:8, M:3.

Tek 400 m z ovirami, ki je že po tradiciji ena najslabših jugoslovanskih disciplin, nam je prinesel tokrat celo zmago s 7:4. Madžari so poslali v boj specialiste, od katerih pa je bil posebno Csutoras zaradi velike temeljne razlike vendarle zelo nevaren. To mu sicer ni pomagalo v odločitvi za prvo mesto, ki si ga je zanesljivo priboril Vucelić, zato pa mu je prineslo drugo mesto pred Zupančičem, ki je bil na zadnji oviri še pred njim, vendar pa ga je na ravnem vendar še ujel.

IZID: 1. Vucelić (J) 55,0, 2. Csutoras (M) 55,6, 3. Zupančič (J) 55,6, 4. Fangert (M) 56,8. J:8, M:4.

LEŠEK PRVI, TODA...

V skoku ob palici smo se nadejali dvojne jugoslovanske zmage. Lešek je to nalogo dobro opravil Kuzmanović pa ni zmogel 420 cm in se je moral tako zadovoljiti celo z delitvijo tretjega in četrtega mesta. Madžari so tu dosegli mnogo več kakor je bilo pričakovati. Lešek se je spustil v boj pri višini 410 cm in jo je preskočil prvikrat. Pri 420 cm pa mu je uspelo šele v tretjem poizkusu. 435 cm je nato spet »spravil vega jugoslovanskega rekordnovega jugoslovanskega rekorda 443 cm pa ni prišel. Najbližji je bil prvič.

IZID: 1. Lešek (J) 435, 2. Miskei (M) 410, 3.—4. Horvath (M) in Kuzmanović (J) 410. J: 6,5, M: 4,5.

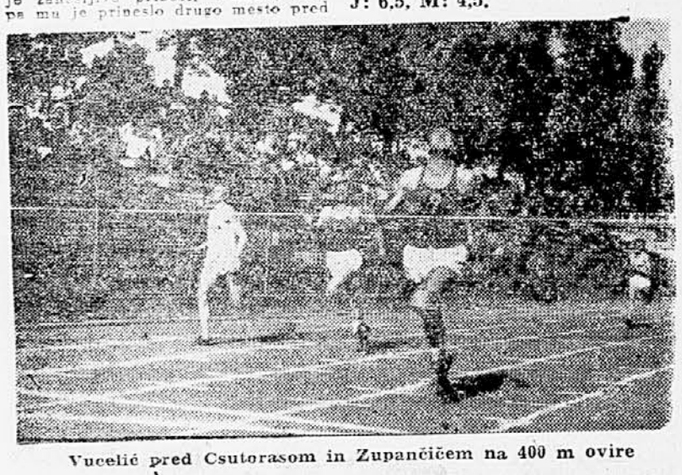

Vucelić pred Csutorasom in Zupančičem na 400 m ovire

IN SPET TOČKE ZA GOSTE

V tekih pa so Madžari spet vrstili zmago za zmago. Z dvojnim porazom Jugoslovanov se je končal tek na 200 m, na 800 m se je Murat v zadnjih metrih vendar prerinil na drugo mesto (pred evropskim prvakom Szentgalijem), na 3000 m z zaprekami pa sta bila Jugoslovana daleč za obema gostoma.

Ob slednji disciplini, v kateri je prestal ognjeni krst v izbranem moštvu tudi Ljubljančan Tratnik, so se nam nehote vsiljevali, spomini na čase Segedina, Štritofa in Djuraškovića. Nekdaj največje jugoslovansko orožje tek čez zapreke je sedaj daleč pod mednarodnim povprečkom. Tratnik je dosegel razmeroma slab čas. Sam je dejal, da se je preveč bal hitrosti gostov, kajti mislil je, da bosta tekla hitreje.

IZIDI — 200 m: 1. Goldovanyi (M) 21,5, 2. Toth (M) 21,9, 3. Trifunović (J) 22,2, 4. Petrović (J) 22,3. M: 8, J: 3.

800 m — 1. Kovacs (M) 1:50,4, 2. Murat (J) 1:50,8, 3. Szentgali (M) 1:50,8, 4. Čular (J) 1:56,3. M:7, J: 4.

3000 m zapreke — 1. Hecker (M) 8:58,6, 2. Jeszenszky (M) 9:12,8, 3. Tratnik (J) 9:30,7, 4. Jovanović (J) 9:43,3. M: 8, J: 3.

USPEH V DISKU IN TROSKOKU

Met diska — zaradi odličnega Radoševičevega rezultata — in troskok — zaradi Jocičevega skoka nad 15 m — sta še posebej razveselila gledalce. V troskoku je vse do zadnjega skoka vodil Madžar Bolyki in šele v šestem poizkusu ga je presegel Jocić. Radoševič je vrgel disk — letos najdalje v Jugoslaviji.

IZIDI: 1. Klics (M) 52,71, 2. Radošević (J) 52,07, 3. Kövesdi (M) 48,54, 4. Sekulić (J) 47,11. M: 7, J: 4.

Troskok: 1. Jocić (J) 15,04, 2. Bolyki (M) 14,85, 3. Kuzmanić (J) 14,69, 4. Nemeth (M) 14,49. M: 4, J:7.

SPET VAŽIČEV FINIŠ

V teku na 5000 m so bili v prvih krogih vsi tekmeci tesno drug za drugim. Najprej je zaostal Subotić, kmalu nato pa je dr. Szabo silovito potegnil in se odlepil od zasledovalcev Beresa in Važiča. Ta naskok je do cilja povečal na 150 metrov. Važič se je taktično držal v senci Madžara vse do 4800 m, nakar je uprizoril svoj strahoviti finiš in premagal Beresa za kakih 30—40 m. Čas pa so bili povprečni, za kar bi lahko krivili vročino, trdo tekališče in pa taktiko tekmovalcev, ki so se bili le za mesta.

IZID: 1. dr. Szabo (M) 14:23,6, 2. Važič (J) 15:01,2, 3. Beres (M) 15:07,0, 4. Subotić (J) 15:27,7. M: 7, J: 4.

Zadnjo točko sporeda štafeto 4×400 m so Madžari odločili zase že v drugi predaji, ko je Csutoras utekel Petroviću za več metrov.

IZID: 1. Madžarska 3:16,8, 2. Jugoslavija 3:17,8. M: 5, J: 2.

KONČNO STANJE TOČK — Madžarska 120,5, Jugoslavija 91,5.

*

Izven dvoboja je v teku na 2000 metrov zmagal Madžar Szekeres 5:16,2, že včeraj pa na 100 m za ženske Sikovčeva z 12,4 pred Stamejčičevo (12,5) in na 100 m za moške Jakabfy (M) z 11,1.

Čeprav dvoboj Madžarska : Jugoslavija ni prinesel pričakovanih izidov, pa bo zaradi revije lepih bojev in znanih tekmovalcev ostal v prijetnem spominu vsem, ki so si ga ogledali.

Evgen Bergant

Lešek — zoran pred skokom

MEDNARODNI WATERPOLSK ČETVEROBOJ V GENOVI

Jugoslavija : Italija 6:4 (2:4)

Genova, 1. junija. Sinoči se je začel mednarodni waterpolski turnir, na katerem sodelujejo Jugoslavija, Madžarska, Zahodna Nemčija in Italija. V prvi tekmi je Jugoslavija premagala Italijo, ki je do odmora vodila z dvema goloma razlike. Preobrat v igri je nastal potem, ko je trener poslal v napad Ježića, njegovo mesto v obrambi pa je prevzel Nardelli.

Jugoslovani so nato v 8. minutah dosegli tri gole, pred koncem tekme pa dodali še enega. Strelci so bili Roje in Nardelli po 2 ter Ježić in Cipci (1).

V drugi tekmi je olimpijski prvak Madžarska z lahkoto odpravila Nemčijo 8:1 (4:1).

Drevi igrajo Italija : Nemčija ter Jugoslavija : Madžarska.

ZMAGA IN PORAZ POLJSKIH WATERPOLISTOV

Celje, 1. junija. Včeraj in danes so tukaj gostovali poljski waterpolisti, člani A in B državne reprezentance.

Pri prvem sinočnjem srečanju so z imenom varšavske Legije nastopili proti izbrani vrsti plavalcev severne Slovenije in nekaj kandidati za državno reprezentanco. Po zelo lepi in razburljivi igri so zmagali gostje 4:3 (2:1). Za domače sta bila uspešna Ivković (2) in Šimenc (1).

Druga tekma je bila odigrana danes dopoldne, in sicer med B reprezentanco Poljske kot Polonie enaki reprezentanci Slovenije. Tokrat so se domačini krepko oddolžili za večerni poraz in zmagali 7:0 (3:0). Strelci so bili Ivković (4), Šimenc (2) in Jeger (1).

V predtekmi k obema mednarodnima srečanjima je waterpolsko moštvo Neptuna dvakrat premagalo nasprotnike iz Celuloze (Krško), in sicer 13:6 (6:1) in 10:2 (5:1).

DONASKI POKAL

Beograd, 1. junija. Na mestnem stadionu v Zemunu je beograjski Radnički pred 10.000 gledalci premagal budimpeštansko moštvo Ferencvaros z 2:1 (2:0) v igri, ki je veljala za donavski pokal. Oba gola je zabil Prlinčević.

Vojvodina : Levski 5:0

Tatran : Partizan 4:1

Dukla : C. zvezda 0:0

OSTALE TEKME

Varšava: Poljska : Škotska 1:2 (0:1)

po petem kolu zvezne košarkarske lige

Nič radosti pod koši

LJUBLJANA IN OLYMPIA OSTALA PRAZNIH ROK — VODSTVO NA LESTVICI JE PREVZELA CRV. ZVEZDA Z 9 TOČKAMI PRED BEOGRADOM

Sportno občinstvo, predvsem pa ljubitelji košarke, ki so bili doslej vajeni samih zmag obeh ljubljanskih klubov, so po dolgem času pričakovali slab dan, saj sta oba naša zastopnika to pot dvignila roke pred igralci iz Beograda. Najhujši udarec so seveda dobili Iskarji, ki so morali doma in pred svojimi gledalci prepustiti celotni izkupiček enemu najresnejših kandidatov za prvo mesto — Beogradu. Tej sobotni žalogi se je včeraj pridružila še druga — poraz Olympije v dvoboju s Crv. zvezdo v Beogradu. Nekdanji in večkratni državni prvak je seveda veljal za favorita, toda malokdo je pričakoval, da bodo ljubljanski študentje izgubili bitko tako gladko in s tolikšno razliko.

Po stopinjah nogometašev so zdaj krenili še ljubljanski košarkarji, ki so že dolgo pripravljali svojim ljubiteljem toliko radostnih uric. Zraven nogometne je na pol droga spuščena zdaj še košarkarska zastava...

BEOGRAD : LJUBLJANA 79:69 (34:29)

Presenetljiva, a povsem zaslužena zmaga gostov! To je treba poudariti že kar uvodoma, in dodati še ugotovitev, da šišenska ekipa ni več tista iz nekdanjih dni, ko je navduševala občinstvo z borbeno prizadevnostjo, pred katero je klonilo vsako gostujoče moštvo. Kaj je vendar s temi fanti? Ali jih res zapuščajo moči, ki so potrebne v borbi pod zveznimi koši; in kje so ostale vrline in odlike, brez katerih ta posel ne uspeva.

Slabe podaje, ležernost, počasne akcije brez domislekov in vrh vsega še kopica slabo odmerjenih metov... Ob taki igri res ni bilo težko poslati na kolena nasprotnika, ki se je obudil k življenju šele tedaj, ko je bilo prepozno.

Poslednjih 7 minut je bilo lepih in zanimivih, se pravi, tistih nekaj, ko je tehnični vodja Ljubljane — le zakaj tako pozno? — po dolgem premišljevanju naposled le zamenjal vse preveč okornega Kumerja ter nerazpoloženega Zupančiča z mladimi in poletnimi moči. Nerazumljivo je bilo tudi to, da je najboljši igralec Ljubljane Müller več minut počival na klopi, ko je bilo vendar na dlani, da je edini sposoben napraviti kaj več kakor ostali igralci že obledelih imen. Pa še nekaj! Ljubljani se niti enkrat ni posrečilo prevzeti vodstvo, da celo niti izenačenega rezultata ni bila sposobna doseči. Samo v drugi minuti po odmoru se je približala gostom za en koš razlike, nato pa so vsi upi nagloma splahneli. Ekipa Beograda je skokoma večala prednost, pri čemer je že vse kazalo, da se šiškarjem obeta prava katastrofa. Potem, ko je bilo že 19 točk razlike, pa naj bi bili mladi igralci s pomočjo razigranega Müllerja rešili, kar je bilo že zdavnaj izgubljeno. Res je, da je Ljubljana od tedaj dalje zaigrala poletno, s hitrimi prodori in zadetki v črno, toda kaj je pomagalo ko že ni bilo več mogoče odpomoči. Čas je le mineval prehitro in domačini so mogli v teh dramatičnih trenutkih samo še omiliti neizbežen poraz.

Moštvo Beograda se je prikazalo številnemu občinstvu v prikupni luči. V njegovih vrstah sta blestela Nikolić in Korač. Z lahkoto sta podirala pregraje pod majavim ljubljanskim košem, kamor sta nič kolikokrat uhajala brez pravega nadzorstva.

Največ košev za Beograd sta dala Korač (31) in Nikolić (23), za Ljubljano pa Müller (24) ter Zupančič (22).

Z manjšimi napakami sta sodila Brnetić in Vuković iz Zagreba. (SG)

Crv. zvezda : Olympia 95:80 (41:33)

V tem kolu zvezne košarkarske lige je v Zrenjaninu domači Proleter premagal Lokomotivo 76:75 (42:32), zagrebška tekma med Jugomontažo in Zadrom pa se je po ostri igri končala neodločeno 64:64 (33:31). V Beogradu je Partizan premagal Radnički 77:58.

Olympia član zvezne lige

V nadaljevanju kvalifikacijskih košarkarskih tekem za žensko zvezno ligo je ljubljanska Olympija premagala ASK Novi Sad z 69:53 (34:15) in se s tem uvrstila v prvo zvezno ligo. V drugi tekmi so Novosadčanke zmagale nad Mladostjo 70:40.

PRVI DEL DRŽAVNEGA PRVENSTVA V KOLESARJENJU

Trije člani »Roga« med desetorico

Zagreb, 1. junija. Na progi Zagreb—Varaždin—Petrijanec in nazaj (168 km) je bil danes prvi del državnega prvenstva v kolesarjenju, in sicer po točkah. Dirkalo je 50 vozačev iz 19 klubov.

Zmagal je član Beograda Cvejin, ki je potreboval za to progo 4:24:58. V enakem času so prevozili cilj Rogovec Židan, Krebelj, Vikovjević in Milenković.

Dirkači so vozili v strnjeni skupini do Zeline, tam pa so pobegnili Cvejin, Krebelj, Milenković, Dolinšek, Hrovat in Vukojević. Ne dolgo za tem sta se iz skupine odtrgala tudi Vrhovšek (Branik) in Odredovec Flajs. Na obratu pri Petrijancu je imela prva skupina 3 minute prednosti pred glavno skupino, ki jo je vodil Levačić. Slednji je s pomočjo še nekaterih povečal tempo in se kmalu pridružil drugi skupini, kjer sta bila Valčić in Židan, ki pa sta kmalu spet ušla in se vrnila v prvo skupino. Vse je kazalo, da bo Valčić uveljavil svoje sprinterske sposobnosti in zmagal v finišu, ko je nenadoma padel skupaj z Milenkovićem. Dogodek je izkoristil Cvejin in prvi prerezal vrvico na cilju.

IZIDI: Cvejin (Bgd.) 4:24:53 (20 točk), Židan (Rog) 17, Milenković (Bgd. 15), Dolinšek (Branik 4:25:05 — 13 točk, Valčić 11, Žirovnik (Rog) 10, Petrović 9, Sebenik (Rog) 8 točk itd.

TUDI MLADI ROG NE ZAOSTAJA

Na isti, toda skrajšani progi (Zagreb—Novi Marof in nazaj — 100 km) so se za državno prvenstvo pomerili tudi mladinci, ki jih je bilo 65 iz 21 klubov. Zmagal je član ljubljanskega Roga Cajhen v času 2:48:00. Zmagovalec je prejel 20 točk pred Ceričem (Branik), Bajlom in drugimi.

MEDDRŽAVNA TEKMA V VELIKEM ROKOMETU

Jugoslavija : Avstrija 23:15 (12:9)

V Mariboru je bila včeraj pred rekordnim številom gledalcev (2000) meddržavna tekma v velikem rokometu med Avstrijo in Jugoslavijo. Po precej zanimivi igri je zmagala Jugoslavija 23:15 (12:9). Tekmo je sodil Adolf Lerch (Svica).

Tekma je bila ves čas živahna, saj so se samo Avstrijci branili s cono, v glavnem pa sta moštvi le igrali sistem mož na moža. Jugoslovani so bili včeraj izredno hitri in razpoloženi, tako da se nekdanji mojstri te igre niso mogli preveč upirati, povrh pa so v glavnem napadali samo prek odličnega Ftefelbauerja, ki je sam zabil 9 golov. Za Jugoslavijo sta dosegla največ zadetkov Papić (9) in Džodan (7).

Po tekmi je zvezni kapetan Ivan Snoj izjavil našemu dopisniku, da je zmago jugoslovanske reprezentance pripisati predvsem boljši kondiciji igralcev. Rezultat bi bil lahko še višji, če ne bi bil odlični vratar gostov Kepplinger obranil več nevarnih strelov.

Točke ali ne, vse po toči

Tako smo torej pretrpeli dolgih in skoraj brezkončnih 26 tednov z mnogimi presledki vmes, preživeli nič koliko jeze in veselja (slednjega pravzaprav mnogo premalo), da smo včeraj zaključili tekmovanje v I. conski nogometni ligi. Večkrat v tej dolgi dobi smo gledalci v prihodnost kot optimisti, zadnje tedne pa smo skoraj postali z napovedmi topi in enolični. Bo, kar bo... Zgodilo se je, kakor je moralo priti. Naši trije zastopniki v tem tekmovanju so ostali nekje v medli sredini in si s tem plasmajem niso preskrbeli posebno udobnega stolčka, s katerega se bo dalo razpravljati tja do jeseni, kdo pojde v novo II. zvezno ligo. In to bo vendar družba jugoslovanskih nogometašev, ki bo imela od jeseni naprej lepo mesto ob najbolj izbranih nogometašev iz vse države.

Odred : Trešnjevka 1:1 (1:1)

Ljubljana, 1. junija. Današnji nogometni dogodki v mnogo prevroči bežigrajski areni so bili vse prej ko zanimivi. Razen zadnjih 15 minut pred odmorom se je zdelo vse skupaj brezpomembno beganje za žogo, pri čemer pa je imela domača enajstorica vendarle dosti več priložnosti za strele v črno, kakor nasprotniki iz Zagreba. Toda Odredovega napadalnega kvinteta te pot skoraj ni bilo opaziti pri delu, in skoraj nezainteresirano — bi lahko rekli — so se ti napadalci počasi sukali v neposredni bližini kazenskega prostora nasprotnikov. Vratar Stinčić je bil nič kolikokrat v matnem položaju, pa vselej so ga rešili najhujšega Odredovi napadalci sami. Največja ovira je bil vsekakor mladi (!) Frič, ki se je zdel tako, kakor da se je prvič pojavil na nogometnem travniku. Prav tako kakor počasnost ter neokretnost, tako je k slabi igri prispevalo tudi silno netočno podajanje žoge, ki se je večkrat čisto brez potrebe prikazovala pri enem izmed gostov. Spričo takih dogodkov res ni bilo mogoče pričakovati, da bi Odred dosegel kaj več kakor en gol, pa čeprav je imel prilik za to dosti več. Posamezniki so menda kar tekmovali med seboj, kdo bo učinkovito udaril mimo, da, celo v vse obetajočih trenutkih. Kar pa naj bi bilo uporabnega za zaključek, je razčistil postavni srednji krilec Trešnjevke.

Odred je imel v glavnem terensko premoč, gostje pa so igrali na prodore z dolgimi pasovi z okrnjeno napadalno vrsto, ki je ustvarjala redke a mnogo nevarnejše zaplete pred vrati kakor domačini. Tako je iznenada prišla v vodstvo Trešnjevka, in sicer v 20 min., ko je hitri Spirk pobegnil premalo čuječi domači obrambi in zanesljivo poslal usnje v mrežo. Celih 15 minut je bilo treba čakati, da je Odred po nizu brezuspešnih poskusov vrnil milo za drago. Po ne prevečč prepričljivi kombinaciji je Kranjc naposled le pokazal žogi pot v črno. Do konca polčasa so se vrstili nenehni prodori proti Trešnjevki, toda brez uspeha. Gledalci so upravičeno pričakovali, da se bo Odredu slednjič le »odprlo«, toda vse akcije so zvodenele in se izgubljale v nekoristnem podajanju tudi v neposredni bližini kazenskega prostora. Ko so se oboji prepričali, da ne gre od rok nikomur, so se zadovoljili z igro po sredini igrišča; sicer pa gostje nazadnje sploh niso veliko poskušali prodirati proti Mozetiču.

Take slabe igre je delno prav gotovo kriva huda vročina, hkrati pa tudi okoliščina, da ostane Odred tudi z neodločnim izidom na petem mestu, Zagrebčani pa na tretjem, s katerim mislijo slednji splavati skoraj v drugo zvezno ligo brez mučnih kvalifikacijskih tekem.

Pred približno 2.500 gledalci je z napakami sodil Petrić z Reke.

Branik : Lokomotiva 3:1 (2:1)

MARIBOR, 1. junija. Pred približno 3.000 gledalci in pod vodstvom sodnika Vukelića iz Varaždina je danes dopoldne enajstorica domačega Branika v zadnji pomladanski tekmi za točke v I. coni premagala zagrebško Lokomotivo 3:1 (2:1).

Zagrebčani so prišli v Maribor precej oslabljeni, saj ni bilo v moštvu pet standardnih igralcev, ki so prav ta dan zastopali državo na železničarskem mednarodnem turnirju v tekmi s Turčijo v Sarajevu. Vzlic temu zmaga domačinov ni bila kdo ve kako lahka. Do odmora so se kot močnejši dobro uveljavljali na igrišču, po odmoru pa so se gostje izkazali nevarnejši. Vzlic temu jim je manjkalo zadostne prodornosti in odločnosti v zaključnih akcijah.

Strelci golov so bili: Sobočan v 3. minuti (za L), nato pa v 26. Adžič (nova pridobitev Branika, ki je bil v tej prvi tekmi eden najboljših igralcev), v 31. min. Dugandija po odmoru še v 56 min. Čehov.

Metalac : Ljubljana 3:2

Zagreb, 1. junija. Pred odmorom so bili igralci Metalca v precejšnji premoči, toda gostje so v 10. min. po Gosarju prešli v vodstvo. Po tem golu je Ljubljana strnila svoje obrambne vrste, ki jih domači napadalci niso uspeli omajati. Dramatičen potek dogodkov se je začel v drugem polčasu, ko je Ljubljana v 67 min. že drugič zadela v črno, in sicer po Grudnu. Metalac vzlic temu ni klonil, temveč je sprožil vrsto silovitih napadalnih akcij, ki so mu prinesli zmago.

ELEKTROSTROJ : JADRAN 1:1 (0:0)

VARTEKS : ŠIBENIK 0:1 (0:1)

LESTVICA

1. Rijeka	26	20	2	4	74:18	42
2. Lokomot.	26	17	4	5	56:25	38
3. Trešnjevka	26	15	3	8	40:27	33
4. Šibenik	26	13	4	9	42:31	30
5. Varteks	26	13	4	9	47:36	30
6. Odred	26	13	4	9	37:29	30
7. Branik	26	14	1	11	57:41	29
8. Elektr.	26	10	7	9	43:38	27
9. Segesta	26	10	3	13	40:53	23
10. Metalac	26	9	4	13	36:50	22
11. Ljubljana	26	9	2	15	43:54	20
12. Orient	26	6	3	17	27:63	15
13. Uljanik	26	6	2	18	26:64	14
14. Jadran	26	2	7	17	22:59	11

Segesta : Uljanik 6:0

»Ni bil videti ranjen. Toda njegov obraz je bil — no, že barva sama je zadostovala, da mi je ob njej postalo slabo. Stal je pri avtomobilu, se držal za kljuko in strmel vame. Morda sem mu kaj rekla; ne spominjam se. Ne spominjam se tudi tega, da bi se bili zbirali ljudje. Toda nenadoma je bila okrog mojega avtomobila prava gneča, avtomobil, ki ga je podrl, je stal sredi ceste in promet je bil ustavljen. Nato sem zagledala še enega moškega poleg tistega pri mojih vratih. Bil je popolnoma bled in se je tresel. Rekel je, da je šofer drugega avtomobila. Vprašal je ponesrečenca, če je poškodovan. Ponesrečenec je nagubančil čelo in dejal: »Nič mi ni.« Kar naprej je ponavljal ‚nič mi ni,' jaz pa sem sedela za volanom in nisem vedela, kaj naj storim. Hotel je že oditi, pa je skoraj padel in spet se je oprijel kljuke. Nato me je spet pogledal in je rekel: »Ali bi me lahko odpeljali domov, gospa? Vrti se mi v glavi.« Rekla sem, da ga bom in odprla sem zadnja vrata.

Spotaknil se je, ko je vstopal, in več ljudi mu je pomagalo. Nato je nekdo iz gneče rekel: »Glavo ima krvavo.« Obrnila sem se in ga pogledala, toda glavo je imel naslonjeno na sedež, oči pa je imel zaprte. Krvi nisem videla. Vprašala sem ga, kje stanuje. Dvakrat sem ga vprašala, preden mi je odgovoril. »Tukaj blizu,« je rekel. »Čakajte, da se spomnim.« Premišljeval je in se skušal spomniti. Potem je prišla policija. Trije ali štirje so odrinili ljudi, eden pa je odprl zadnja vrata in pogledal v avtomobil. »Ali je vas povozil avtomobil?« je vprašal ponesrečenca. Le-ta je odprl oči in ga pogledal zelo nenavadno.«

»Nenavadno?« sem vprašal.

»Oči so mu kar izstopile. Niti ne vem, kakšen je bil v resnici, toda spomnim se, da se mi je zdelo, da mu bodo oči izpadle, če bo tako gledal policaje. Nato je rekel: ‚Nič mi ni. Ta gospa me pelje domov.' ‚Hudiča vam nič ni,' je odgovoril policaj. ‚Vaša glava —' Pogledal me je in ni dokončal stavka. Obrnila sem se in še vedno nisem videla njegovega temena. ‚Prokleto, nič mi ni. Jaz že vem, da mi ni nič.' Ta ‚nič mi ni' je ponavljal, kot da bi hotel samega sebe prepričati.

Policaj je bil na pol v avtomobilu, na pol pa zunaj. ‚Bolje bo, da počakate na rešilni avtomobil, gospod,' je rekel. Moški se je razburil. ‚Prekleto, saj ne potrebujem policaja, da mi bo povedal, kaj moram storiti.' Stražnik je šel proč od avtomobila in govoril z drugim stražnikom. Nato se je vrnil in mi rekel, da bi bilo še najbolje za ponesrečenca, če bi ga jaz odpeljala v bolnišnico, ko je že v avtomobilu. Rekla sem, da bom to z veseljem naredila, in stražnik se je usedel v avtomobil. Ponesrečenec se ni več upiral. Oči je imel zaprte in sedel je popolnoma pri miru.«

»Kaj pa kovček?«

»Saj res! Eden izmed drugih policajev je prišel k avtomobilu s kovčkom v roki in vprašal, če je ponesrečenčev. Le-ta je pogledal in rekel: ‚Kovček?' Gledal je, kako ga je policaj položil v avtomobil, in rekel: ‚Da, kovček.' Nato se je začel smejati tako, da me je kar zazeblo. ‚Ali si morete misliti? Pozabil sem na kovček.' Nenadoma se je nehal smejati in se spet naslonil. Stražnik je zaloputnil vrata in odpeljala sem.«

»In v bolnišnici je spet pozabil kovček?« sem vprašal.

»Ni ga pozabil.« Začela se je kar tresti. »Popolnoma tiho sta bila. Ponesrečenec in policaj sta bila zadaj popolnoma tiho. Zdi se mi, da sem prevozila kakih pet ali šest ulic, ko sem slišala stražnika: ‚Ljubi bog.' Vozila sem zelo počasi in sem se lahko obrnila. Stražnik je držal ponesrečenca v naročju. ‚Menda je mrtev,' mi je rekel. Brez opozorila, brez glasu, brez vsega — je umrl.«

»Pretres možganov,« sem rekel. »Včasih se zgodi tako. Mislijo, da jim ni nič, pa so v resnici že mrtvi.«

»Da. Zelo me je prizadelo, ko sem videla, kako ga je povozil avtomobil, toda dotlej sem se že nekoliko zbrala. Potem pa sem se spet zmedla. Sama ne vem, kako sem pripeljala do bolnišnice, toda na srečo ni bila predaleč. Bila sem pač za volanom in verjetno mi je to pomagalo, ker sem imela vsaj kakšen opravek.

V bolnišnici so ga odnesli iz avtomobila. Nisem gledala. Stražnik mi je naročil, naj počakam. Obsedela sem v avtomobilu. Nato je prišel stražnik, si zapisal moje ime in priimek ter naslov in mi rekel, da grem lahko domov.«

»In kovček je ostal v avtomobilu.«

»Stražnik bi se moral spomniti nanj,« je rekla. »Toda odšel je v bolnišnico s strežniki, ki so odnesli mrliča. Ko se je vrnil, je pa govoril z menoj kar skozi okno in ni videl kovčka. V zmedi in razburjenju je verjetno pozabil nanj. Jaz pa sem kar otopela. Komaj da se spomnim, kako sem odpeljala domov. Ko pa sem prišla domov, sem dobila živčni napad.«

»Carol je povedala, da te je videla jokati.«

»Da. To mi je pomagalo.« Esther se mi je slabotno nasmehnila. »Saj veš, da nisem histerična. Toda to je bilo nekaj tako osebnega. Človek je umrl v mojem avtomobilu.«

Stisnila se je k meni. »Kaj pa bomo zdaj z njegovim kovčkom?«

»Čez nekaj časa ga bom odpeljal na policijo.«

V sosednji hiši je gospa Gillette zavpila svojemu sinu Allenu, naj gre spat, onstran ceste pa je zavpil Allen, da je še prezgodaj. Nekje v bližini je nepotrpežljivo hupal avtomobil. Visoke pete so šle živčno mimo hiše in dve dekleti sta se zasmejali. Nekje na cesti je kašljal in kihal motor, ki se ni hotel vžgati. To so bili običajni večerni zvoki, ki so pomenili dom. Neki človek je umrl v avtomobilu in ji je pokvaril popoldne, meni pa večerjo, toda bil nam je popolnoma tuj, ljudje pa zmeraj umirajo in že drugi dan se mi je zdelo, da bo postal samo nekdo, o katerem bomo govorili samo kot o nenavadnem doživljaju. Počutil sem se dobro, ker sem bil doma z ženo v naročju, hčerka pa je spala v svoji postelji.

Pozvonil je telefon. Spustil sem Esther in odšel v vežo.

»Rad bi govoril z gospo Breen,« je rekel moški glas.

»Kdo pa je tam?«

»Ali ste vi gospod Breen?«

»Da.«

»Jaz sem brat Raymonda Teacherja.«

Strašansko je vlekel besede, skoraj tako, kot da bi bila vsaka beseda stavek zase.