Vaša banka
HMEZAD BANKA d.d.

NOVI TEDNIK

EUROCOM®
Simply logical.
RAČUNALNIŠKO IZOBRAŽEVANJE
Quattro Pro 28. 6.–2. 7.
Windows 28. 6.–2. 7.
Levec 56, Fax: (063) 24 115
Tel.: (063) 25 121

Direktor NT&RC d.o.o. Jože Cerovšek · ŠT. 26 - LETO XLVII - CELJE, 1. 7. '93 - CENA 110 SIT · Glavni in odgovorni urednik NT Branko Stamejčič

# Moja sposobnost je božji dar

*Bioenergetik Ivan Pirc na seansi v Vinski Gori. Reportaža na strani 20.*

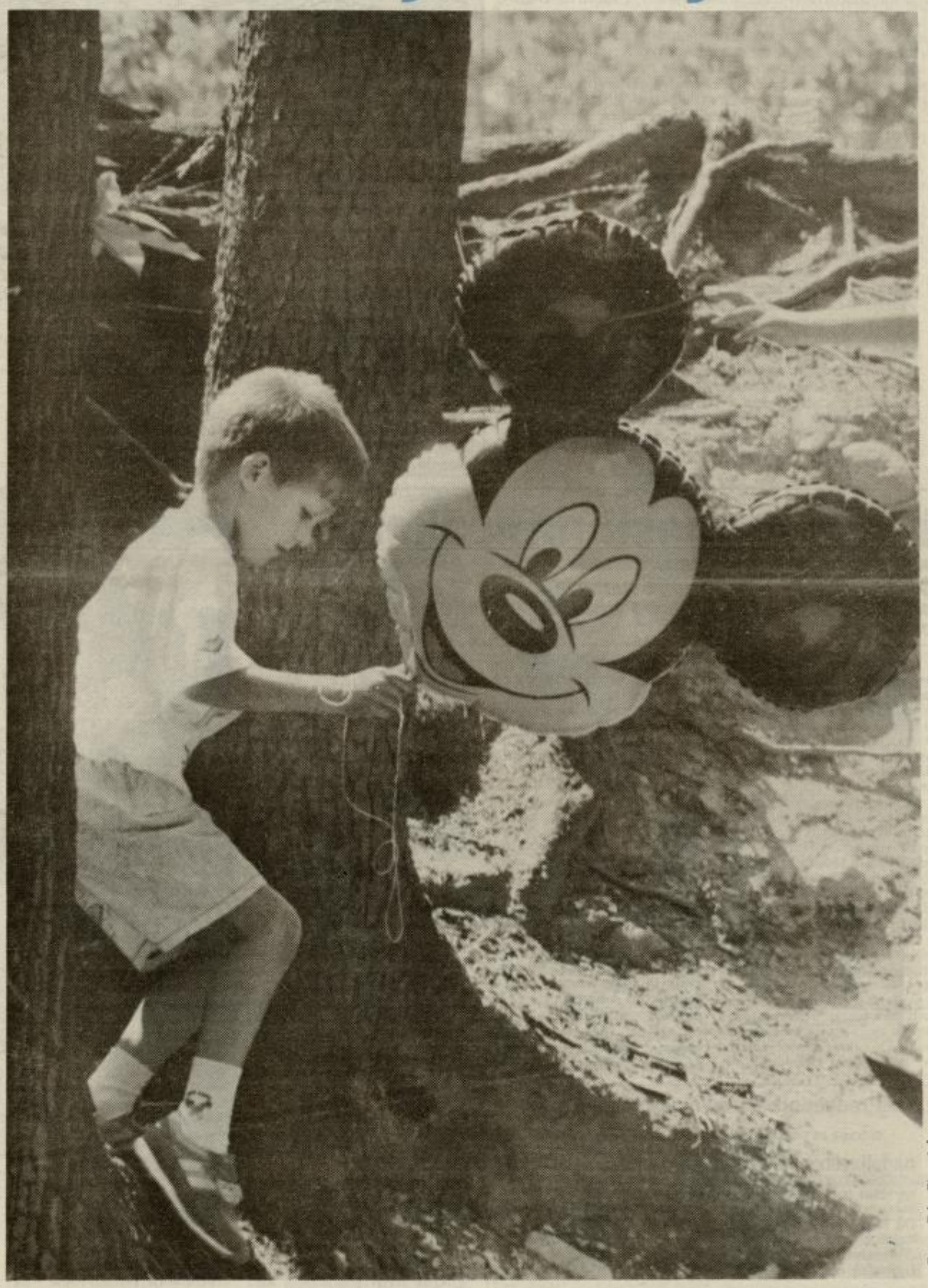

Foto: Edo Einspieler

## Hokejski bleferji

*Predsednik odstopil, blagajna prazna, okrepitve ostanejo v Ljubljani... Stran 16.*

### IZ VSEBINE:

**Tema tedna**
O modri coni zdaj dokončno. Stran 6.

**Vroča tema**
Kdaj do elektrike v Šentjungertu? Stran 6.

**Intervju**
Roman Matek: Šli bomo tja, kjer bo naš interes. Stran 7.
Mimica Kidrič o Šmarju, rojstnem kraju slovenske radiofonije. Stran 8.

**Vroči CE**
Miss Celja 93. Stran 30.

## Kisle limone za Dobrno

*Novi prispevki k neslavnemu poslovanju zdravilišča, ki hoče delniška družba starih prijateljev postati. Vroča tema na strani 8.*

Sistemi nove generacije
finet
Šempeter 21 a
tel.: 701-225

TRADICIJA
vredna spoštovanja!
45 let
GARANT
pohištvena industrija
poizvodnja p.o.

POPUST
OKNA
VRATA
HIŠE
10%
JELOVICA
Celje, Božičeva 3, tel.: 063/25-881

## Socialne razlike na pasji način

*Drameljskemu pasjemu hotelu so pridružili še zavetišče. Reportaža na strani 21.*

## UVODNIK

# Mesto je živelo

*Tolikšne živahnosti in veselja na mestnih ulicah, kot smo mu bili priča v času Celjskih turističnih dnevov, Celjani ne pomnimo že nekaj časa. »Kar preveč za en sam teden,« je marsikdo zavzdihnil in pri tem pomislil na dolgo, vroče poletje, ki je še pred nami.*

*Mesto je živelo in zato vse pohvale tistim, ki so si za vrvež in živahnost na mestnih ulicah prizadevali. Pohvale na svoj račun si zaslužijo tudi Celjani, ki so se odzvali bogati in pestri ponudbi zabavnega in kulturnega dogajanja v mestu. Težko bi našli tiste prireditve, za katere ni bilo zanimanja – res pa je, da je bil vrvež morda najbolj živahen prav na Tomšičevem trgu in pri Oazi pred kinom Metropol. Če je prireditveni prostor ob Oazi še nekako deloval kot funkcionalno zaokroženo zabavišče v malem, je bilo zato o osrednjem prireditvenem prostoru na Tomšičevem trgu slišati več pripomb.*

*Trg je ob vseh za gostinsko dejavnost namenjenih površinah premajhen še za osrednji prireditveni oder. Nastopajoči, ki so se stiskali na predvsem z najmlajšimi »okupiranem« odru, so vsak večer znova pozivali starše, naj poskrbijo za varnost svojih otrok. Ozvočenja in električni kabli, potrebni za vsak nastop, so še naprej ostajali obešeni z mladežjo, prehod po trgu pa je bil v največji gneči skorajda nemogoč.*

*Morda bi do takrat, ko bo v celoti urejeno dvorišče ob Mestnem gradu, ki je gotovo najprivlačnejši prostor za tovrstne prireditve v Celju, vseeno veljalo razmisliti o kakem drugem prostoru. Malce prostornejši – in na videz s Celjskim domom skorajda še privlačnejši – bi lahko bil Titov trg...*

*In morda bi za prihodnja leta že veljalo o Celjskih turističnih dnevih razmišljati v drugačni, novi obliki. Naj Poletje v Celju-knežjem mestu resnično živi vse poletne mesece. Junijski začetek pred dnevom državnosti bi se lahko ob petkih in sobotah zvečer nadaljeval čez vse poletje do septembrskega Mednarodnega obrtnega sejma, ko naj bi Celje vdrugo zaživelo.*

*Potem bi lahko namesto: »Mesto je živelo« s ponosom zapisali, da »Celje živi.« To pa je najbrž osrednji cilj organizatorjev in občinske oblasti, ki želi kulturne in zabavne prireditve na mestnih ulicah izkoristiti tudi v promocijske in turistične namene.*

*IVANA STAMEJČIČ*

# »Avtoceste ni dovolj le sanjati!«

***Slavnostni govornik ob Dnevu državnosti Jelko Kacin je Celjanom polaskal, da so s svojo zgodovino in mestnimi simboli pomemben del slovenske državnosti***

**V Celju so na predvečer dneva državnosti pripravili osrednje občinsko praznovanje. Če je obeleževanje tega za slovensko državnost še kako odločujočega dne v državni prestolnici iz leta v leto pod vprašajem, pa je Celjanom že tretjič uspelo, da je proslava prerasla v veliko ljudsko veselico, ki se je ljudje – letos tudi po nastopu ansambla Agropop – še dolgo spominjajo.**

Ob osrednji proslavi na Tomšičevem trgu so v Celju minuli četrtek pripravili še mašo »Za domovino« v cerkvi Sv. Daniela, tradicionalno zvonjenje po vseh celjskih cerkvah in nekaj minut po 22. uri še ognjemet s Starega gradu. V kulturnem sporedu so nastopili pihalni orkester Štorskih železarjev ter gledališka igralca **Bogomir Veras in Borut Alujevič**, zbranim občanom pa je ob celjskem županu **Antonu Rojcu** spregovoril slavnostni govornik **Jelko Kacin.**

V svojem govoru je Rojec poudaril, da zdaj, dve leti po osamosvojitvi, ne bi smelo biti več ovir, da bi slovenski človek zaživel tako, kot si želi. A žal so ovire, takšne ali drugačne, še vedno. Opazen je napredek, a za mnoge med nami prepočasen. Pri tem je Rojec opozarjal na rastočo brezposelnost, recesijo in padec industrijske proizvodnje, bližino vojne – na vse tisto torej, kar nam ne daje vzrokov za optimizem. Ob tem ne gre prezreti centralizacije in dejstva, da »uspeha ne more biti, če država jemlje zase vedno več.«

Jelko Kacin je svoj govor – ob dejstvu, da se je pred odrom drenjala predvsem mladež, čakajoča na nastop Agropopa – začel s čestitkami za učni uspeh in željami za lepe počitnice, nadaljeval pa v precej resnejšem tonu. »Narod, ki ne spoštuje svoje zgodovine, ni zgodovinski,« je dejal in polaskal Celjanom, da so s svojo preteklostjo in mestnimi simboli pomemben del slovenske državnosti. O zgodovini le še toliko, da bi se morali iz napak preteklosti učiti za prihodnost. Kacin je poudaril, da ima generacija, ki je ponosna na upor proti okupatorju, popolnoma prav, a vso pravico, da so ponosni na svoja dejanja, imajo tudi pripadniki generacij, ki so soustvarjali dogodke izpred dveh let.

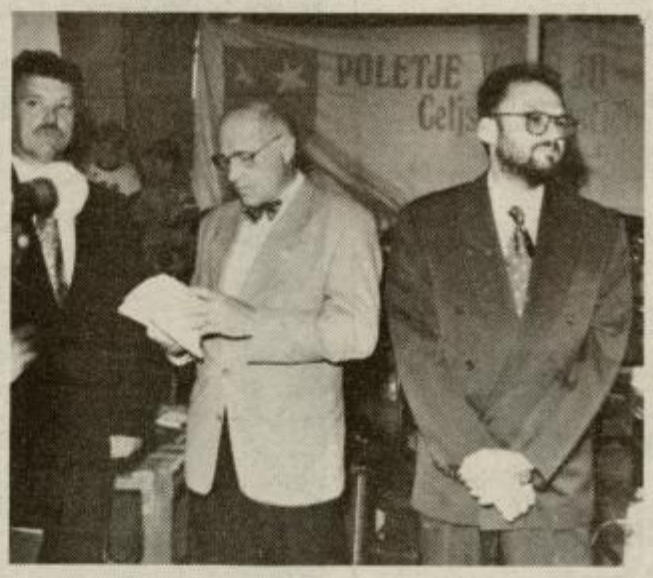


»Zdaj že predsednik države pravi, da Sloveniji manjka vizija prihodnosti,« je v govor vpeljal svoja stališča do nujnosti izgradnje slovenskega avtocestnega križa in nadaljeval, da je izgradnja avtoceste pomenila vizijo že pred četrt stoletja ob sprejemanju Zakona o modernizaciji ceste Šentilj-Obala. Žal ostaja vizija tudi danes. »Avtoceste ni dovolj le sanjati, treba jo je zgraditi, tudi zato, ker odsek med Celjem in Ljubljano terja letno več žrtev, kot jih je padlo v naši desetdnevni vojni,« je nadaljeval in se zavzel za večja vlaganja v infrastrukturo. »Razglasitev in priznanje državnosti nimata nobenega smisla, če temu ne sledi gospodarski razvoj,« je poudaril in pojasnil, da je pred dnevi vrnil državno odlikovanje tudi zaradi tega, ker v Sloveniji manjka pozitivnih stališč in prizadevanj. Z željo, da bi slavnostni govornik ob dnevu državnosti Celjanom prihodnje leto povedal, da se avtocesta proti Ljubljani že gradi in ne le pripravlja, pa je Kacin zbranim na Tomšičevem trgu zaželel prijazno praznovanje.

IVANA STAMEJČIČ
Foto: EDO EINSPIELER

# Več pozornosti prihodkom!

***Če se pritok načrtovanega denarja v celjski občinski proračun ne bo povečal, bo treba ob polletju zmanjševati odhodke***

**»Približno 216 milijonov tolarjev, kolikor je v prvih petih mesecih na strani prihodkov primanjkuje v celjskem občinskem proračunu, trenutno še ni katastrofa,« je v razpravi o realizaciji letošnjega proračuna dejala Danica Dobršek, v IS zadolžena za finance.**

Menila je, da se je potrebno do polletja resno lotiti prihodkovne strani in zagotoviti proračunski denar vsepovsod tam, kjer trenutno ostaja še nepobran. Sicer ob polletju ne bo druge možnosti, kot da se začne klestiti že ob sprejemu proračuna močno okrnjena poraba v občini.

Ker celjski proračun ob četrtletju še ni bil sprejet, so v IS pripravili obravnavo proračunske realizacije za obdobje od 1. januarja do 31. maja, ponovno pa bodo k tehtanju proračunskih številk sedli v prvi polovici avgusta. Do takrat morajo namreč vsi proračunski porabniki pripraviti glede na odobren program primerjalna poročila o svojem poslovanju, danes (1. julija) pa poteče rok za izdelavo terminskega plana tistih največjih odhodkov, ki se ne trošijo skladno s proračunskimi dvanajstinami (sezonska poraba).

Za eno največjih hib letošnjega celjskega proračuna se je v prvih petih mesecih izkazala močno oklešćena postavka materialnih stroškov. Prav zaradi tega je **Danica Doberšek** pozvala vse resorne sekretarje, naj ponovno proučijo možnosti za dejansko zmanjševanje materialnih stroškov. A to bo, sodeč po besedah sekretarja za družbene dejavnosti **Željka Ciglerja**, precej težko. V celjskih vrtcih in osnovnem šolstvu so se prav materialni stroški močno povečali – na rast cen s tega področja pa v samih družbenih dejavnostih nimajo vpliva.

I. STAMEJČIČ

## Priprave na obvoznico

**Šentjurska vlada je z ministrstvom za promet in zveze podpisala sporazum o gradnji šentjurske obvoznice. Temu naj bi kmalu sledila še pogodba med izvajalcem ter Republiško upravo za ceste. O tem poročajo v pisnem gradivu, ki so ga pripravili za sejo občinske skupščine.**

Po podatkih predsednika **Ladislava Grdine** načrtujejo za letos tudi posodobitev dveh kilometrov makadamske regionalne ceste Prevorje-Lesično, dokončali pa naj bi jo prihodnje leto. V zvezi s šentjursko plinifikacijo pa navaja, da bi – po objavi razpisa koncesije za izgradnjo omrežja ter distribucijo plina – pogodbe sklenili do septembra. Podjetje, ki bo poskrbelo za plinifikacijo, naj bi kasneje ob obvoznici postavilo tudi dve bencinski črpalki.

Grdina je opisal tudi prizadevanja, da bi že letos začeli graditi novo šentjursko šolo v Hruševcu. Gre za naložbo v vrednosti petsto milijonov SIT, za kar pa potrebujejo kredite. Zakon o pomoči demografsko ogroženim se sicer izteka, država pa bo, zaradi že ugotovljene prednosti, primaknila polovico potrebnega denarja.

Na republiškem natečaju za pomoč demografsko ogroženim pa sodeluje Grdinova vlada s projektoma posodobitve telefonije ter ceste med Šentvidom pri Planini in Lesičnim.

BRANE JERANKO

**Predsednik Skupščine občine Celje**

sklicuje za petek, dne 2. julija 1993 ob 8.00 uri

**nadaljevanje 33. skupne seje zborov SO Celje,**

na kateri bodo poslanci obravnavali predlog Komisije za volitve, imenovanja in kadrovske zadeve – soglasje k imenovanju ravnatelja OŠ Frana Roša, predlog odloka o preimenovanju, ukinitvi in spremembi območij nekaterih ulic v naselju Celje, izvajanje nadzora nad JP Komunala Celje, protestno izjavo v zvezi z mejo med R Slovenijo in R Hrvaško

**in 34. skupno sejo zborov SO Celje,**

na kateri bodo poslanci obravnavali gospodarsko problematiko v občini Celje, predlog Komisije za volitve, imenovanja in kadrovske zadeve – soglasje k imenovanju ravnatelja OŠ Štore, – predlog za imenovanje Družbenega pravobranilca samoupravljanja občine Celje, sklep o soglasju k ustanovitvi skupnosti zavodov osnovne zdravstvene dejavnosti celjske regije, predlog odloka o prostorskih ureditvenih pogojih za območje Kompole – HITRI POSTOPEK, predlog odloka o spremembah in dopolnitvah odloka o ZN Lava – HITRI POSTOPEK, osnutek odloka o lokacijskem načrtu za zgraditev centralne čistilne naprave Celja s primarnim odvodnikom za tranzit odpadne vode GZ-0, za rekonstrukcijo lokalne ceste št. 2357 ter za zgraditev pešmostu čez Savinjo v Tremerju in Košnici, osnutek odloka o prostorskih ureditvenih pogojih za zahodno območje Zagrajske doline, osnutek odloka o graditvi in vzdrževanju zaklonišč ter drugih zaščitnih objektov v občini Celje, predlog sklepa o ukinitvi zemljišča v splošni rabi, odgovori na vprašanja poslancev, vprašanja in pobude poslancev.

## PO DRŽAVI

### Inflacija se viša

**LJUBLJANA, 28. junija (STA)** – Majska inflacija je znašala 1,4 odstotka in je bila v primerjavi z aprilsko višja za 40 odstotkov, je ugotovil centralni državni zavod za statistiko. Na povečanje so najbolj vplivale podražitve kmetijskih pridelkov in storitev. Drobnoprodajne cene so se od decembra do maja zvišale v povprečju za 9,4 odstotka. Med kmetijskimi pridelki so se maja najbolj podražili sadje in sicer za 11,8 odstotka, in povrtnine – za 4,5 odstotka, med industrijskimi izdelki pa izdelki iz žita (9 odstotkov) in sveže mleko (2,1 odstotka). Pri storitvah se je maja najbolj podražilo družbeno varstvo, in sicer za 30,6 odstotka.

### Avtocesta od Lendave do Kopra v šestih letih

**LJUBLJANA, 28. junija (Delo)** – Na ministrstvu za promet in zveze so pripravili program pospešene gradnje avtocest v Sloveniji. Po tem programu, ki ga je Marjan Dvornik, državni sekretar v ministrstvu za promet in zveze, imenoval za nekakšno različico slovenskega »new deala«, naj bi v prihodnjih šestih letih dogradili vse manjkajoče avtocestne odseke med Koprom in Lendavo, kar pomeni za 318 kilometrov manjkajočih avtocest na tej trasi. Pri tem programu gre za ustanovitev posebne družbe za gradnjo avtocest, v tej družbi pa naj bi se poleg denarja iz proračuna stekala tudi tuja in domača posojila, kot delničarji pa bodo lahko nastopali tako domači kot tuji partnerji.

### Peterle odpri misijo pri ES

**BRUSELJ, 28. junija (Delo)** – Slovenski zunanji minister Lojze Peterle je slovesno odprl nove prostore slovenske misije pri Evropski skupnosti. Srečanja se je med drugi udeležil tudi podpredsednik evropske komisije in njen komisar za mednarodne politične odnose Hans van den Broek. Peterle je v nagovoru ob tej priložnosti opozoril na pomen slovenskih stikov z Evropsko skupnostjo, še zlasti zato, ker se pospešeno pripravljamo, da se bomo z Evropsko skupnostjo začeli pogajati tudi o asociacijskem sporazumu.

**NOVI TEDNIK**

**Glavni in odgovorni urednik:** Branko Stamejčič. **Pomočnica odgovornega urednika:** Milena Brečko-Poklič. **Uredništvo:** Marjela Agrež, Irena Baša, Robert Gorjanc, Janja Intihar, Brane Jeranko, Edo Einspieler, Edi Masnec, Urška Selišnik, Ivana Stamejčič, Željko Zule. **Tehnični urednik:** Franjo Bogadi. **Oblikovanje:** Minja Bajagić. **Tajnica uredništva:** Mojca Marot. **Naslov uredništva:** Trg V. kongresa 3 a, Celje. **Telefon:** (063) 29-431, **fax** 441-032.

# Memorandum za razvoj sejmov

**»Po zadnjih dveh, treh mesecih, kar tečejo dogovori celjske občine z Obrtno zbornico Slovenije, je dosežena primerna raven zaupanja, zato je zdaj tudi čas za podpis memoranduma o dogoročnem sodelovanju na področju sejemskih dejavnosti,« je v uvodu razprave o podpisu memoranduma dejal sekretar celjskega IS Aleš Vrečko.**

Vseh stvari za nazaj Celjani s slovenskim obrtništvom seveda še niso razčistili, a po zadnjih dogovorih je vendarle moč sklepati, da sta bolj kot kdajkoli prej obe strani pripravljeni za sodelovanje.

Direktor Celjskega sejma **mag. Franc Pangerl** je opozoril, da je v vseh nadaljnjih pogovorih z Obrtno zbornico Slovenije treba upoštevati dejstvo, da so bili slovenski obrtniki vselej partner v sejemski dejavnosti. Pri morebitnem partnerstvu glede premoženja podjetja pa je potrebna stroga razmejitev, saj je Celjski sejem trenutno vreden 10 milijonov DEM. V podjetju si želijo za v bodoče dobrega sodelovanja z Obrtno zbornico Slovenije, a ta sodeluje le pri dograjevanju vsebine, pripravi strokovnih spremljajočih prireditev ter uveljavljanju obrti v okviru sejemske dejavnosti, vse ostale priprave na Mednarodni obrtni sejem pa so v rokah Celjskega sejma. Zato bi moral biti namen memoranduma jasna opredelitev ciljev in nalog obeh sodelujočih strani, je še poudaril Pangerl.

Sicer pa memorandum, ki so ga podpisali v ponedeljek, opredeljuje zainteresiranost obeh podpisnic za razvoj sejemske dejavnosti v Celju in med drugim določa, da naj »sejemske prireditve malega gospodarstva v Celju v prihodnje prerastejo zgolj sejemske okvire. Ob sodelovanju obeh strani naj Celje postane kraj mednarodnega promocijskega centra za obrt in podjetništvo oziroma naj se tu zgradi sejemski center za celotno malo gospodarstvo v tem delu Evrope.«

Obe strani tudi soglašata, da je potrebno doseženo raven sodelovanja še nadgrajevati, s podpisom memoranduma pa se obe strani zavzemata tudi za skupna vlaganja v sejemsko infrastrukturo oziroma sejemski prostor. I. STAMEJČIČ

Foto: EDO EINSPIELER

## Nič ni šlo v občinski žep

**Kakšne finančne koristi je imela žalska občina od oddaje bivšega doma SLO policiji? To vprašanje je predstavnikom občine v imenu LDS pred kratkim zastavil poslanec Andrej Šporin.**

V žalski občini pojasnjujejo, da so odločitev o selitvi policijske postaje v dom SLO sprejeli poslanci lansko pomlad. Odločitev je temeljila na dogovoru med Ministrstvom za obrambo in Ministrstvom za notranje zadeve, s čimer so v občini rešili dolgoletno prostorsko stisko policistov. S preselitvijo policijske postaje pa so v občini razrešili tudi prostorske probleme nekaterih drugih inštitucij, predvsem Rdečega križa, radiokluba, zveze častnikov in Zavoda za izvajanje spremljevalnih dejavnosti Žalec. Kakšnih posebnih finančnih koristi pa občina zagotovo ni imela, zatrjujejo Žalčani, saj mora sama zagotoviti sredstva za delovanje policijske postaje. IB

# Do plina s koncesijo

### *Za plinifikacijo bi potrebovali 4 milijone mark*

**Tudi v žalski občini vse resneje razmišljajo o plinifikaciji, vlada pa se je pred kratkim odločila za objavo javnega razpisa za oddajo koncesije za izgradnjo ter upravljanje omrežja za distribucijo zemeljskega plina.**

Idejni projekt plinifikacije je bil za večja naselja v žalski občini izdelan pred letom dni. S tem projektom so ocenili tehnične in finančne možnosti izvedbe plinovodnega omrežja. Medtem ko strokovnjaki ugotavljajo, da imajo v občini dokaj ugodne tehnične možnosti zaradi razvitega primarnega plinovodnega omrežja, pa so veliko bolj skromne finančne zmožnosti. Plinifikacija naselij Petrovče, Žalec, Šempeter, Polzela in Prebold je ovrednotena na 4 milijone nemških mark, k temu znesku pa je treba dodati še ceno za posamezni hišni priključek, kar povprečno znaša 3 tisoč nemških mark.

Po razgovorih z ministrstvi, možnimi investitorji in sosednjimi občinami Žalčani ocenjujejo, da bi projekt najlažje uresničili s podelitvijo koncesije, odlok o tem so poslanci sprejeli februarja. V kratkem bo objavljen še razpis za oddajo koncesije – pričakujejo vsaj dve ponudbi. Za koncesijo se menda zanima ena izmed Petrolovih družb, potem Slovenski plinovodi, ponudba Žalčanov pa bo verjetno zanimala tudi Italijane in Avstrijce. O tem, koliko časa bo trajala koncesija, pa se v občini nameravajo dogovoriti kasneje oziroma kar s posameznimi ponudniki.

IB

## SVET MED TEDNOM

# Posledice mencanja

Piše: Robert Gorjanc

Maščevanje Billa Clintona v nedeljo zgodaj zjutraj v Iraku je nadvse kontraverzno. Če ne bi bilo Bosne in in če ne bi vedeli za Clintonove težave doma, bi lahko rekli, da je to nekaj novega in vzpodbudnega za urejanje odnosov v mednarodni skupnosti. Tako pa ni.

Zdaj je že samim ZDA in njenim zaveznikom jasno, da imajo dvojna merila, le da si tega še ne upajo priznati. Najmanj to bi si lahko priznali, da bi že davno morali poslati kakšen tomahawk nad srbske položaje v Sarajevu, kot »maščevanje« za pokole na sarajevskih ulicah (ulica Vase Miskina). Da takšne rakete znajo dobro zadeti in da pri tem ni treba žrtvovati nobenega ameriškega vojaka, je dokaz natančen izstrelek iz rušilca Peterson v Rdečem morju in križarke Chancellorsville v Perzijskem zalivu proti stavbi iraške obveščevalne službe, ki naj bi bila odgovorna za poskus atentata na nekdanjega ameriškega predsednika Georga Busha, ko je ta aprila lani obiskal Kuvajt.

Seveda gre pri tem za vprašanje interesov in za ZDA Bosna pač ni prednostno strateško območje. Vendar pa takšne akcije sprožajo dvoje vprašanj: o smislu 7. poglavja Ustanovne listine Združenih narodov, ki govori o tem, da mednarodna skupnost lahko uporabi tudi silo, če je ogrožen svetovni mir in vprašanje dejanske moči ZDA kot svetovne vojaške supersile. Izvrstni slovenski politični komentator Jurij Gustinčič je dejal, da zadnja dejanja kažejo, da lahko somalskega generala Aidida ulovijo samo še ameriški novinarji, ne pa tudi marinci. Ali kot še dodaja, ZDA bodo posredovale v Bosni in Hercegovini, ko se bo pojavil še hujši problem, kot je Bosna.

Govorjenje, kaj šele resni poskusi »gradnje« nove svetovne ureditve, katere osnovna sestavina so seveda tudi učinkoviti varnostni mehanizmi, je nesmiselno, če je vojaško posredovanje mogoče samo takrat, ko bi računalniki pokazali, da bi ZDA in njeni zahodni zavezniki dosegli zanesljivo zmago. Tako na primer razmišlja v »Puščavskem viharju« proslavljeni general, načelnik generalštaba ameriških obororoženih sil, Colin Powell. Svet pač ni samo puščava primerna za pometanje agresorjev iz držav po modelu »Puščavskega viharja«. Seveda to tudi ne pomeni, da bi zaradi diktatorjev in vojnih hujskačev, ki se bodo vselej potikali povsod po svetu, vojaki najmočnejših držav postali sodobne kamikaze na tujih dvoriščih.

Prav zaradi tega se mora mednarodna skupnost strateško preusmeriti na preventivno diplomacijo, ne pa na gašenje požarov, ohranjanje pogorišč in monitorsko vlogo pri medsebojnem iztrebljanju. Ironija je, da je Clintonova nedeljska akcija v Bagdadu lahko najboljši primer za takšno usmeritev, ki pa se, ko gre za Bosno, spremeni v cinizem: idealna priložnost za preventivno akcijo v Bosni je bila izgubljena, ko v tej državi še ni bila požgana nobena hiša, v njej pa je bilo že nekaj tisoč modrih čelad, svoj sedež pa so imeli v Sarajevu.

Zdaj se je v Bosni zgodilo tisto, kar so povzročitelji vojne in njeni glavni akterji hoteli: da bi postala državljanska in da bi jo svet kot tako razumel. Tako postane Bosna »notranja zadeva«, mednarodno skupnost pa briga samo še to, da se vojna ne razširi na Kosovo in Makedonijo. Torej vendarle »preventivna diplomacija«.

Razumljivo je, da Arabcem zahodna dvojna merila že počasi presedajo in so zato zelo ogorčeni nad »novo ameriško avanturo« v Iraku, kar je dejal tudi egiptovski zunanji minister A. Musa. V arabskem svetu trdijo, da so Američani tudi tokrat ukrepali na lastno pest, brez vsakršnih pooblastil Združenih narodov (Američani so jih dobili post festum). Arabci zato že nekaj časa svarijo, da se namesto nove svetovne ureditve rojeva nova svetovna mafija, z Američani na čelu.

*Listino o sodelovanju je za NT&RC – Radio Celje sprejel glavni in odgovorni urednik Radia Celje Mitja Umnik.*

# Priznanje slovenske vojske

Ob Dnevu državnosti, Dnevu slovenske vojske in obletnici prenove celjske vojašnice, so slovesnost pripravili tudi pripadniki Teritorialne obrambe. Prireditev so prejšnji četrtek zaradi dežja morali pripraviti v dvorani kina Union v Celju in ne v celjski vojašnici, kot so sprva načrtovali.

Slavnostni govornik je bil poveljnik celjske vojašnice, stotnik **Vojteh Mihevc**, ki je v svojem govoru poudaril, da brez vojaške suverenosti ni nobene druge suverenosti in dodal, da smo Slovenci dokazali, da smo dobri vojaki in dobri pogajalci. Na slovesnosti so podelili tudi medalje slovenske vojske: zlato sta prejela **Alojz Groleger** in **Matjaž Piškur**, srebrno **Vojteh Mihevc**, podelili pa so še dve bronasti medalji. Prav tako so podelili tudi listine o sodelovanju s Teritorialno obrambo, ki jo je med drugim prejel tudi **NT&RC – Radio Celje**, za izjemen prispevek in sodelovanje z Ministrstvom za obrambo v času desetdnevne vojne za Slovenijo.

R.G.

Foto: EDO EINSPIELER

# Jager ostaja poslanec

### *Izstop zaradi radikalnega krila*

**Iz šentjurskega odbora Liberalno demokratske stranke so nam v ponedeljek sporočili, da bodo poslej na skupščinskih zasedanjih posredovali svoja stališča in pobude na poslanske klopi. Tako so se odločili potem, ko je zapustil stranko njihov predsednik Ivan Jager, edini poslanec LDS v družbenopolitičnem zboru. Gre za znanega gospodarstvenika in enega najdejavnejših poslancev.**

Strankin občinski odbor vodi poslej njegov podpredsednik **Jože Artnak**. Nedavno odstopno izjavo so prejeli brez posebnega pojasnila, pri tem pa je znano Jagrovo nesoglasje z radikalnejšo linijo te stranke v republiškem vrhu, ki jo zastopajo predvsem Gregor Golobič, Jožef Školč in Jaša Zlobec. Jager je na decembrskih volitvah nastopil kot strankin kandidat za republiškega poslanca, med šentjurskimi strankami pa je tako prejela največ glasov prav LDS.

Jager o odstopu ne želi posebej govoriti, dejal pa je, da je lažje menjati stranko kot pa lastna načela. V občinski skupščini bo trenutno nastopal kot strankarsko neopredeljen, iz krogov, ki so mu blizu, pa se je izvedelo, da naj bi razmišljal o Podobnikovi Slovenski ljudski stranki. Področje kmetijske problematike ga je namreč zanimalo že doslej.

V sedanjem skupščinskem mandatu pa je poslanec Jager vzbudil posebno pozornost že na prvem zasedanju. To se je začelo med razoroževanjem šentjurske Teritorialne obrambe in nakladanjem njihovega orožja – v neposredni bližini – zato je poslance pozval k protestni brzojavki.

BRANE JERANKO

DELO
v središču dogajanj

## Nakupni center v Velenju

Velenjska Era je v sodelovanju z avstrijskim partnerjem 3-E iz Welsa odprla novo samoizbirno trgovino Era Vis-a-Vis. Nova trgovina, v kateri bodo nudili predvsem tehnično blago, je na Kidričevi cesti v Velenju, kjer Era ureja večje nakupovalno središče. Poleg trgovine Vis-a-Vis so namreč v spodnji etaži preuredili prostore za aranžersko-razstavni salon Dekor. US

# Izključili štiri hmeljarje

### *Glavni očitek – prodaja hmelja mimo komisionarja*

**Srečanja hmeljarjev so v zadnjem času dokaj burna, razprave pa polne medsebojnih obtoževanj in negodovanja. Nič drugače ni bilo minuli teden, ko je bila v dvorani Hmezad Export Import v Žalcu letošnja skupščina Hmeljarske družbe Slovenije.**

Na dnevnem redu skupščine se je namreč znašel tudi predlog o izključitvi tistih družbenikov oziroma hmeljarjev, ki so kršili pogodbo ter statut Hmeljarske družbe. Predvsem gre za prodajo hmelja mimo komisionarja, v Sloveniji je to še vedno samo Hmezad Export Import. Na črni listi so se znašli trije hmeljarji: **Jože Čas** iz Mislinje, **Ferdo Kunst** in **Bojan Četina**, oba iz Grušovelj v Savinjski dolini, ter **Kmetijska zadruga Radlje ob Dravi.** Vsem tem v Hmeljarski družbi očitajo prodajo hmelja na črno, neizpolnjevanje pogodbenih obveznosti, nelojalno konkurenco, zbijanje cen hmelju, s tem pa manjši zaslužek vsem slovenskim hmeljarjem.

V razpravi se je najprej oglasil Ferdo Kunst in povedal, da je svojo odločitev podrobno pojasnil komisionarju, od katerega pa ni dobil ustreznega odgovora. Po njegovih besedah tudi druga stran ni izpolnila svojih obveznosti, predvsem pri plačilu hmelja, skupščina pa po oceni Kunsta ne more biti razsodnik v takšnih primerih. Končno besedo ima lahko samo sodišče. Predstavniki Hmeljarske družbe so zatem pojasnili, da so tako imenovani družbeniki, to pa je bila tudi sporna četverica, sprejeli statut in pogodbo, kjer je jasno zapisano, da lahko pride do izključitve v primerih, če se hmelj prodaja mimo komisionarja. Pri indirektnih družbenikih, torej tistih preko zadrug, pa ukrepajo same zadruge. Zatem se je oglasilo še nekaj hmeljarjev, med drugim so zahtevali, da se uredi status družbenikov, saj so v Hmeljarsko družbo lahko vključeni vsi plačniki deleža, ni pa nujno, da so hmeljarji. Vinko Drča je v razpravi menil, da se o izključitvi lahko pogovarjajo šele takrat, ko obveznosti izpolnjujeta obe strani, v tem primeru pa tudi komisionar ni izpolnil vseh sklepov v zvezi s plačilom hmelja.

Vročo razpravo so hmeljarji nadaljevali z opozorili, da si v tej panogi nikakor ne smejo dovoliti razbijanja enotnosti, slišati pa je bilo tudi mnenja, da so razmere v hmeljarstvu vsako leto slabše, za oddan hmelj kane v žep po vsaki sezoni manj denarja, zato si ni treba zatiskati oči pred resnico, da bo verjetno jeseni še več poskusov prodaje hmelja na lastno pest. Svoje mnenje o tem je povedal tudi direktor Hmezad Export Importa **Ivo Bračun**, ki je hmeljarjem očital obtoževanje brez argumentov, osrednje vprašanje, ki ga bo po njegovem treba rešiti, pa je problem zaupanja. »S 95 odstotki hmeljarjev dobro sodelujemo, če je kaj narobe znotraj družbe, potem je treba stvari razčistiti, ne pa razbijati same Hmeljarske družbe, ker bo to povzročilo nepopravljivo škodo slovenskemu hmeljarstvu,« je še dejal Bračun.

Nekaj konkretnih podatkov je nanizal direktor Kmetijstva **Edi Omladič.** Po njegovi oceni je bilo mimo družbe prodanih 200 do 250 ton hmelja, v glavnem na hrvaško tržišče po 12 nemških mark za kilogram hmelja. »S tem so nam hmeljarji odvzeli tržišče, vsi skupaj smo na ta račun izgubili 30 do 50 dodatnih pfenigov, zato ne bomo solidarni s tistimi, ki so nam ta denar odvzeli. Ne bomo dopuščali, da vsi skupaj izgubljamo zaradi koristi nekaterih posameznikov.« Kljub nekaterim predlogom, da bi probleme še razčistili, so na skupščini izključili hmeljarje, takšno odločitev sta podprli približno dve tretjini udeležencev. Predstavniki družbe so zatem zahtevali, da izključeni hmeljarji zapustijo dvorano. S tem se Ferdo Kunst ni strinjal, dejal je, da se bo pritožil na takšno odločitev.

IB

# Ponujena roka podjetnikom

**Prejšnji teden so na podjetniškem forumu v Velenju podelili priznanja občinskega izvršnega sveta udeležencem prve podjetniške delavnice, ki so jo v sredo podrobneje predstavili na novinarski konferenci v Gorenju.**

Priznanja in nagrade za poslovne načrte so prejeli: **Igor Bahor** iz Topolšice, ki se ukvarja z izdelavo unikatne keramike in lončarstvom, **Franci Rup** iz Gornjega Grada, ki predeluje meso, in **Arpad Šalamon** iz Velenja, ki se ukvarja z oblikovanjem.

Podjetniško delavnico so v Velenju pripravili v sklopu širšega programa občinskega Zavoda za zaposlovanje za bodoče podjetnike. Delavnice, oziroma 60-urnega seminarja, se je udeležilo 16 brezposelnih delavcev, do konca tega leta pa bo v velenjski in mozirski občini zaživelo 15 novih podjetij. »Premalo se zavedamo pomena drobnih korakov, premalo pozornosti in premalo sredstev namenjamo tistim, ki iščejo delo,« je na novinarski konferenci omenil **Viktor Vaupot**, direktor podjetja Gorenje Inova, ki je sodelovalo pri organizaciji podjetniške delavnice.

Problem zaposlovanja in brezposelnosti je na območju, ki ga pokriva velenjski Zavod za zaposlovanje, vedno bolj pereč. Tudi v Velenju so se odločili, da bodo poskušali spodbujati samozaposlovanje. Prvi poskusi segajo v leto 1991, vendar je bilo potrebno najprej bodoče podjetnike osvestiti, kaj pomeni tržno gospodarstvo. Tako so na Zavodu pripravili program usposabljanja in svetovanja za samozaposlitev brezposelnih delavcev, v okviru katerega pripravljajo informativno-motivacijske seminarje, svetujejo za poklicno kariero, izboražujejo in usposabljajo brezposelne, ustanovili pa so tudi klub novih podjetnikov. Poleg tega so za presežne delavce na Zavodu pripravili še tridnevne uvodne seminarje. Letos se je informativno-motivacijskega seminarja udeležilo 324 brezposelnih, kar je približno desetkrat več kot v začetku izvajanja programa.

Poleg tega so na Zavodu v sodelovanju s podjetjem Gorenje Inova in republiškim Ministrstvom za gospodarske dejavnosti prvič pripravili podjetniško delavnico, kjer so udeleženci izdelovali poslovne načrte bodočih podjetij. Cilj delavnice je bil predvsem posredovati ustrezno podjetniško znanje, da bi bilo tveganje za uspeh čim manjše. »Udeleženci letošnje delavnice so bili izredno motivirani, ustvarjalni in sposobni. Vsi imajo ambicije za razvoj novih podjetij in s tem ustvarjanje novih delovnih mest,« je dejal Viktor Vaupot.

**V mesecu maju je bilo na velenjskem Zavodu za zaposlovanje prijavljenih približno 7 tisoč brezposelnih delavcev, od tega 736 iz mozirske in 2591 iz velenjske občine.**

Največja težava, s katero se srečujejo mladi podjetniki, so finance. Velenjski Zavod za zaposlovanje poskuša skupaj z občinskim izvršnim svetom ter bankami ponuditi roko podjetnikom, oplemenititi nezadostna sredstva iz Sklada za razvoj drobnega gospodarstva ter ponuditi kredite po sprejemljivih pogojih.

URŠKA SELIŠNIK

## V Obsotelju zadovoljni

**V hotelih Rogaške Slatine je trenutno nad osemsto gostov (od tega polovica tujcev), v Atomskih Toplicah pa beležijo nad tisoč nočitev dnevno. Prihodnji mesec pričakujejo v obeh obsoteljskih zdraviliščih še boljši obisk.**

V Rogaški Slatini, kjer lahko sprejmejo 1200 gostov, naj bi povišali število hotelskih nočitev na tisoč. Med številnimi tujci prevladujejo Italijani, pa tudi Avstrijcev je veliko. Najbolj zadovoljni pa so v sosednjih Atomskih Toplicah, kjer je zasedenih nad 90 odstotkov hotelskih in apartmajskih zmogljivosti, v kampu pa je že štiristo gostov.

BRANE JERANKO

# Nova obrtna cona

**Poslanci konjiške občinske skupščine so sprejeli spremembo zazidalnega načrta industrijske cone v Slovenskih Konjicah.**

Prvotno je bilo zemljišče na vzhodni strani Slovenskih Konjic namenjeno za potrebe Konusa, Ingrada, Dravinjskega doma in IMP. Zaradi pomanjkanja prostora za razvoj obrti v občini, pa tudi zaradi spremenjenih potreb, predvsem Konusa, so sedaj to, zaenkrat prazno zemljišče, namenili razvoju obrti in drobnega gospodarstva.

Spremembe zazidalnega načrta so bile razgrnjene že pred letom dni. Obrtna zbornica je predlagala kombinacijo obrtne in stanovanjske gradnje, kar pa ni bilo mogoče sprejeti. Zemljišča so že pridobljena, vendar še niso vknjižena na občino in zato parcelacija in odkup še ni mogoč. Pričakujejo, da bo v dveh mesecih izbrisana hipoteka, ki jo ima na tej zemlji Konus in da bodo takrat postopki hitreje stekli.

MBP

ZADRUGA
MARKET PLIBERK AVSTRIJA
Tečaj šilinga v tem tednu: 10,00 SIT

## PO ČEM SO DEVIZE?

**Tečaji deviznih valut na dan 30. 6. 1993**

| Banka | Valuta | Enota | Nakupni | Prodajni |
|---|---|---|---|---|
| **Ljubljanska banka Splošna banka d.d. Celje** | DEM | 1 | 70,00 | 70,70 |
| | ATS | 1 | 9,93 | 10,05 |
| | USD | 1 | 119,60 | 120,95 |
| | ITL | 100 | 7,69 | 7,78 |
| **A-banka Celje** | DEM | 1 | 69,00 | 70,75 |
| | ATS | 1 | 9,75 | 10,00 |
| | USD | 1 | 118,10 | 124,10 |
| | ITL | 100 | 7,72 | 7,84 |
| **Slovenska investicijska banka Žalec** | DEM | 1 | 70,20 | 71,20 |
| | ATS | 1 | 9,95 | 10,25 |
| | USD | 1 | 118,60 | 121,50 |
| | ITL | 100 | 7,60 | 7,85 |
| **Ljudska banka d.d. Celje** | DEM | 1 | 69,80 | 70,70 |
| | ATS | 1 | 9,85 | 10,03 |
| | USD | 1 | 116,00 | 120,00 |
| | ITL | 100 | 7,60 | 7,90 |
| **SKB banka d.d. poslovna enota Celje, ekspozitura Žalec, agenc. Mozirje** | DEM | 1 | 69,59 | 71,06 |
| | ATS | 1 | 9,89 | 10,10 |
| | USD | 1 | 116,91 | 120,77 |
| | ITL | 100 | 7,63 | 7,84 |
| **Zasebna menjalnica ATKA Celje** | DEM | 1 | 70,00 | 70,40 |
| | ATS | 1 | 9,88 | 10,00 |
| | USD | 1 | 117,80 | 119,80 |
| | ITL | 100 | 7,70 | 7,80 |
| **Menjalnica MIRAN JOVAN Celje** | DEM | 1 | 70,10 | 70,40 |
| | ATS | 1 | 9,90 | 10,00 |
| | ITL | 100 | 7,60 | 7,80 |
| **Menjalnica PUBLIKUM AVTOMOTOR Celje** | DEM | 1 | 70,00 | 70,39 |
| | ATS | 1 | 9,90 | 10,00 |
| **Hmezad banka d.d. Žalec in Levec** | DEM | 1 | 69,90 | 70,60 |
| | ATS | 1 | 9,90 | 10,05 |

## PONUDBA IN POVPRAŠEVANJE

### Ponudba

– Podjetje Sinecom d.o.o. Postojna nudi večjo količino paradižnikove mezge, šampinjonov (rezani, celi) v slanici in kisu, rozin, surove in pražene kave ter sokov (gosti, juice). Informacije: tel. in fax 067/23-960 (Boris Vasle).

– Podjetje Rotex d.o.o. Tržič nudi gostinske prte iz tkanin lastnega proizvodnega programa. Na voljo je več dizajnov in barv (po barvni karti). Nudijo tudi različne vrste tkanin po naročilu (minimalna količina 200 m, po dogovoru lahko tudi manj), vse vrste papirja za izdelavo kart za žakardske in listovske stroje, plastificiran papir in folije za karte pod velikimi obremenitvami, kimone za judo po lastnem proizvodnem programu, rolo platno v katerikoli barvi (količina nad 200 m), surovo rolo platno in juto (teža 305 g/m², širina 114,3 cm). Informacije: tel. in fax 064/57-810 (Primož in Božo Rožič).

– Proizvodno podjetje Dural d.o.o. Slovenj Gradec nudi poslovno proizvodni objekt velikosti 850 m² (700 m² proizvodnih prostorov, 150 m² pisarne, garderobe, sanitarije). Objekt je popolnoma nov in neuporabljen z vsemi instalacijami in uporabnim dovoljenjem, komunalno urejen, toplovodno ogrevan in z lastno trafo postajo 250 KW. Ima ugoden dostop, vselitev možna takoj. Informacije: tel. 0602/42-449 in fax 0602/42-208 (Beno Karner).

– Podjetje Alpos Šentjur – program kovinskega pohištva, nudi različne vrtne garniture in notranjo opremo. Informacije: tel. 741-411 in fax 741-619 (Brigita Hajnšek).

– Podjetje Tempo d.o.o. Ljubljana nudi projektiranje, razvoj, testiranje in vzdrževanje računalniških sistemov na področju avtomatizacije industrijskih procesov in prometa. Razvoj programske opreme za sisteme zajemanja in procesiranja podatkov na operacijskih sistemih MS-DOS in UNIX. Nudijo tudi daljinske komunikacije (center RTU), lokalne računalniške mreže (LAN) ter projektiranje in razvoj programske opreme za povezavo »človek – sistem«. Informacije: tel. 061/374-674 in fax 061/373-767 (Vasilij Grilanc).

– Podjetje Bobek in Sol d.o.o. Maribor nudi vinske unikate zasebnih proizvajalcev mariborskega vinorodnega okoliša. Informacije: tel. 062/35-717 (Stane Bobek).

CIS Center za informacijski sistem Gospodarske zbornice Slovenije

Vse podrobnejše informacije dobite pri Centru za Informacijski sistem Gospodarske Zbornice Slovenije, telefon (061) 150-122 interno 290, 292, 293 ali direktno 215-631.

## GOSPODARSKI BAROMETER

### TIM Laško praznuje

V Tovarni izolacijskega materiala v Laškem slavijo letos 20-letnico podjetja. Osrednjo prireditev bodo organizirali v soboto, 3. julija. Ob pol devetih se bo v jedilnici začela slavnostna seja delavskega sveta TIM Laško, med drugim bodo ob tej priložnosti podelili tudi plakete Srečka Šentjurca. Po končani seji delavskega sveta bodo v Laškem otvorili še novo prodajalno, otvoritev se bo začela ob pol enajstih.

### Posodobitev opreme

Letos praznujejo tudi v pohištveni industriji Garant Polzela in sicer 45-letnico. V tem kolektivu namenjajo prodaji na tuje 80 odstotkov proizvodnje, izvažajo predvsem v dežele Bližnjega in Daljnjega vzhoda ter Afrike, potem v Avstrijo, na Madžarsko, Češko, v Rusijo in sosednjo Hrvaško. Že pred časom so se v Garantu lotili posodobitve površinske obdelave pohištvenih elementov. Naložba je vredna 3 in pol milijone nemških mark, dela pa bodo zaključili med letošnjim kolektivnim dopustom.

### Zbor bančnikov

V celjskem Narodnem domu je bil v torek redni zbor Ljubljanske banke Splošne banke d.d. Celje. Tokrat so obravnavali rezultate poslovanja banke po opravljeni domači in tuji recenziji poslovanja v preteklem letu ter predstavili poslovno politiko banke v letošnjem letu.

### Novosti na železnici

Minuli četrtek je iz kontejnerskega terminala koprske luke odpeljal na promocijsko vožnjo oprtni vlak v Munchen. Projekta so se lotili v Slovenskih železnicah v sodelovanju z avstrijskimi in nemškimi železnicami ter specializiranimi podjetji za organizacijo in izvedbo kombiniranega trasporta Adriakombi, Okombi ter Kombiverkehr. Po oceni železničarjev je oprtni promet na tej relaciji mogoč ob upoštevanju manjših omejitev hitrosti v predorih in podvozih. V koprsko luko vsak teden prispe približno 480 tovornjakov, vsaj tretjino pa nameravajo v Slovenskih železnicah prepeljati na tako imenovani oprtni način. Iz Ljubljane vozi oprtni vlak do Munchena dvakrat na dan že dobri dve leti, zaseden pa je približno 50 odstotno. Maja so Slovenske železnice z novim voznim redom uvedle tudi redno oprtno linijo med Ljubljano in Budimpešto, s čimer naj bi dodatno razbremenili prezasedene slovenske ceste.

IB

# Ljudje si naj vzamejo čas za premislek

***Mag. Tone Rop, državni sekretar za privatizacijo o lastninskem zakonu***

**»Čeprav razmere v slovenskem gospodarstvu niso rožnate, imamo vrsto podjetij, tudi na Celjskem jih imate, v katera se bo splačalo vlagati, toda ljudje naj si vzamejo čas za premislek, nikar pa naj ne hitijo s privatizacijo.« Takšen je bil nasvet državnega sekretarja mag. Toneta Ropa udeležencem seminarja o lastninjenju.**

Strokovni seminar o lastninjenju so v ponedeljek organizirali v celjski območni organizaciji Zveze svobodnih sindikatov. Polna dvorana Narodnega doma je dokazala, da je bil takšen posvet potreben, saj se v zvezi s tem aktualnim vprašanjem pojavlja še vedno veliko dilem. Po oceni Toneta Ropa je lastninska zakonodaja v zadnjem času doživela vrsto sprememb. Bivša vlada je s Sachsovo pomočjo ponujala lastninski zakon, ki je temeljil na nezaupanju do domačih delavcev in poslovodnih struktur, sedanji lastninski zakon pa to nezaupanje odpravlja in omogoča doseganje večinskega deleža zaposlenim. K takšnim rešitvam so po Ropovi oceni pripomogle tudi izkušnje s državnim skladom, kjer se je jasno pokazalo, da podržavljenje ne vodi nikamor in da ni na izbiro direktorjev, ki bi prevzemali podjetja. »Samo zaposleni in managment lahko podjetje peljejo naprej, iluzorna so tudi pričakovanja, da bo prišlo do vlaganj tujega kapitala, saj je državni rizik še vedno prevelik,« je menil državni sekretar na pogovoru s sindikalisti.

V nadaljevanju je Rop predstavil nekatere bistvene novosti lastninskega zakona, uveljavljene s spremembami in dopolnitvami zakona. Med drugim je razširjen krog tistih podjetij, ki se bodo lastninila, po novem bomo lastninili tudi založniško dejavnost, invalidska podjetja ter javne gospodarske službe, predvsem komunalne organizacije. Za podjetja je nadalje pomembna novost ta, da se vrednost podjetja ugotavlja ne le z otvoritveno bilanco, temveč lahko cenitve opravljajo tudi pooblaščeni cenilci. Takšna pot je po Ropovih besedah sicer dražja, ker je treba za cenilce odšteti 10 do 20 tisoč nemških mark, vendar je za nekatera podjetja takšen način ocenjevanja bolj sprejemljiv in ugodnejši.

Zadnje spremembe zakona nadalje določajo, da ne more biti prepovedano lastninjenje v celoti tam, kjer se pojavljajo zahtevki za denacionalizacijo, temveč samo za tisti del podjetje ali opreme, ki se rešuje po zakonu o vračanju premoženja. Vlada pa naj bi v kratkem potrdila kriterije o ustreznosti programa lastninskega preoblikovanja, saj je doslej o tem odločala samo agencija za privatizacijo. Tako bo na primer določeno, da se večja podjetja oziroma delnice večjih podjetij lahko prodajajo samo z zbiranjem ponudb, ne pa javnimi dražbami, ker bi to po Ropovih besedah povzročilo špekulacije in zniževanje cen.

Po zaslugi sindikata pa se bodo pri lastninjenju upoštevale tudi zadolžnice oziroma razlika med dejansko izplačanimi dohodki ter plačami, ki bi jih delavci morali dobiti po kolektivni pogodbi. Še na eno stvar je sindikaliste opozoril Rop, to bo sklepanje delničarskih sporazumov v podjetjih, kjer se bodo odločili za notranji odkup, v tem sporazumu pa bodo opredeljeni medsebojni odnosi med zaposlenimi ter prodaja in nakup delnic.

### Certifikati predvidoma avgusta

V posameznih podjetjih se po Ropovih besedah najpogosteje odločajo za interno razdelitev, povezano z notranjim odkupom. Pred kratkim je bil odobren že prvi program lastninskega preoblikovanja, konkretnega imena državni sekretar ni hotel izdati, gre pa v tem primeru za zanimivo kombinacijo interne razdelitve, notranjega odkupa, prenosa na sklade ter dokapitalizacije. Tone Rop je ob tem opozarjal, da ni potrebna nobena naglica, ljudje pa naj pošteno premislijo, kam bodo vložili svoje certifikate in prihranke.

Predvsem se je treba izogibati vlaganju v podjetja, ki nimajo perspektive, poleg tega pa naj bi vsako podjetje imelo svoj poslovni program. »Če podjetje takšnega programa nima, potem so tvegana vsakršna vlaganja. Če bodo ljudje kupovali delnice podjetij, ki kotirajo na borzi, potem bodo dobili vsaj del vrednosti, napisane na certifikatu, če bodo vlagali v podjetja, ki bodo jutri šla v stečaj, pa bodo ostali praznih rok,« je opozarjal Rop. Dolgo pričakovane certifikate naj bi državljani dobili predvidoma v začetku avgusta, jeseni lahko pričakujemo tudi prve investicijske družbe. Po besedah državnega sekretarja ena takšnih investicijskih družb nastaja tudi v Celju.

IB

# Poslej tudi v Mariboru

***Celjska Kovinotehna odprla MAK Center***

**V ponedeljek je celjska Kovinotehna v Mariboru odprla največji nakupovalni center za tehnično blago v Sloveniji.**

Izredno lep in velik objekt je Kovinotehna zgradila na Ptujski cesti 4. Na 4 tisoč kvadratnih metrih prodajnih površin bodo kupcem ponujali preko 35 tisoč tehničnih izdelkov. Na enem mestu bo poslej mogoče kupiti praktično vse za dom, od temeljev do strehe. Generalni direktor Kovinotehne **Aleš Ilc** je povedal, da je odločitev o gradnji mariborske Kovinotehne ali na kratko MAK centra dozorevala dalj časa, saj so na širšem tamkajšnjem področju zaznavali velike tržne potenciale. Sicer pa so za gradnjo potrebovali zelo malo časa, MAK Center je bil postavljen in urejen v borih 180 dneh.

MAK Center v Mariboru je že tretje Kovinotehnino veliko nakupovalno središče – poleg prodajnega centra Hudinja v Celju in Ruda v Izoli – in pod eno streho združuje veleprodajo in prodajo na drobno. Zato so tudi cene na vsakem izdelku različne, diskontne in maloprodajne. V novem centru je zaposlenih 70 ljudi, na voljo imajo najsodobnejšo opremo.

Pomembna ugodnost za kupce je ogromno pokrito parkirišče, ki omogoča dovoz praktično do vhoda v trgovino. Obenem v Kovinotehni obljubljajo, da bodo svojim kupcem nudili akcijske popuste, plačevanje s čeki ter kreditnimi karticami z zelo ugodnimi kreditnimi pogoji. Obrtnikom in podjetnikom pa bodo omogočili sklenitev letne pogodbe ter pridobitev kartice podjetništva in obrti, ki bo omogočala nakup po ugodnih diskontnih cenah ter z daljšimi plačilnimi roki. V MAK centru so uredili še gostinski lokal s kakovostno ponudbo in postrežbo.

IB

**Ob odprtju MAK centra v Mariboru so v ponedeljek organizirali brezplačno zabavo za obiskovalce. Ob osemnajstih sta na uvodnem koncertu nastopila celjski plesni orkester Žabe ter priljubljena pevka Mia Žnidarič.**

# Za večje zaposlovanje

**V velenjskem Zavodu za zaposlovanje, ki poleg občin Velenje in Mozirje vključuje še Dravograd, Radlje ob Dravi, Ravne na Koroškem in Slovenj Gradec, vse bolj opozarjajo na pereč problem brezposelnosti.**

Stopnja brezposelnosti je bila v maju v mozirski občini 10,9 odstotna, v Velenju pa 10,4 odstotna. Za zmanjševanje trenda nezaposlovanja na Zavodu pripravljajo različne oblike. Letos so na primer izvajali program priprave brezposelnih oseb za zaposlitev. Sofinancirali so program usposabljanja brezposelnih z namenom kasnejše zaposlitve za 64 oseb, od tega večino v Velenju. Za 58 oseb so pripravili večje možnosti za zaposlitev, 26 so jih priučili za poklic z možnostjo kasnejše zaposlitve ter za 134 oseb pripravili razne tečaje in seminarje.

Na območnem zavodu za zaposlovanje so 142 osebam iz velenjske in mozirske občine sofinancirali pripravništvo, za 14 oseb pa poskrbeli za subvencije po končanem šolanju. Poleg tega so izvajali tudi programe aktivne politike zaposlovanja v skladu z zahtevami republiškega ministrstva za delo. Tako so prekvalificirali 46 presežnih delavcev, odprli 24 delovnih mest, poskrbeli za 40 kapitalizacij denarnega nadomestila ter 70 brezposelnim svetovali nastop na trgu delovne sile. Razgovore za samozaposlitev so opravili z 242 kandidati, motivacijskih seminarjev se je udeležilo 148 Mozirjanov in Velenjčanov, v strokovno organizacijo pa so napotili 53 oseb. V petih mesecih se je na podlagi svetovanja zaposlilo 11 ljudi. V program javnih del je bilo v velenjski in mozirski občini vključenih 69 oseb.

URŠKA SELIŠNIK

## NOVO NA BORZI

### Ne pozabite na vnovčitev kuponov

*Piše: Darja Orožim*

30. 6. 1993 je zapadel prvi kupon obveznici Republika I. izdaja. Dve leti se tem obveznicam niso izplačevala niti obresti niti glavnica. Obresti (25,70 DEM za 100 DEM), obračunane od vključno 1. 7. 1990 do vključno 30. 6. 1993 so se pripisale nominalnemu znesku, na katerega se glasi obveznica. Hkrati se je del teh obresti (12,60 DEM na 100 DEM) izplačal 30. 6. 1993. Nova vrednost obveznice od 1. 7. dalje ni več 100 DEM, temveč 113,37 DEM. Tečaj 93,4 objavljen v tečajnici dne 29. 6., pomeni, da se plača za en lot obveznice 105,88 DEM (113,37 DEM × 93,4%). Kupone vnovčuje LB Splošna banka Celje na vseh ekspoziturah od 30. 6. 93 dalje, vendar samo do 31. 7. 93. Od 1. 8. dalje se bodo vnovčevali pri LD d.d., Ljubljana. Ne pozabite na vnovčitev kuponov.

Ljubljanska borza je preko medijev javnega obveščanja dne 21. 6. 93 opozorila investitorja, da ob zelo povečanem prometu in povpraševanju po nekaterih delnicah ter odsotnsoti večjega števila delnic, ki bi poskrbele za »razpršitev« investicij, nekatere cene delnic nadpovprečno rastejo in da naj bodo previdni pri njihovih nakupih. V naslednjih dneh so cene nekaterih delnic malo zanihale navzdol. Najbolj so padle delnice SKB-P, ki so dosegle dne 21. 6. povprečni tečaj že 18.832 SIT za delnico, 29. 6. pa je bila cena 16.746 SIT. Prav tako je padla cena delnicam SKB-R in RGA prednostne. Delnice Dadasa, Nike in Probanke pa imajo še vedno trend rasti.

Skupni promet borznega sestanka dne 24. 6. je bil 3,3 mio DEM, 29. 6. pa skoraj 5 mio DEM. Celotni znesek se nanaša na dolgoročne VP, od tega malo manj kot polovica na delnice, ostalo na obveznice, še vedno prevladujejo republiške obveznice prve in druge izdaje. S prvo je bilo za dober 1 mio DEM prometa, njen tečaj je rahlo padel (93,4), z drugo pa za 350.000 DEM ob poraslem tečaju za 0,5 odstotne točke. Omeniti velja še obveznice Občine Zagorje, prometa je bilo za 160.000 DEM, ob tečaju, ki je padel za 0,6 odstotne točke. Delnicam, katerih tečaj je narasel: Dadas (500 SIT, tečaj 118.400/delnico), LEKC (1.200 SIT, tečaj 14.250/delnico), Probanka (300 SIT, 30.713/delnico). Prometa s Probanko je bilo kar za 1,6 mio DEM, Delnice, katerim tečaj je padel glede na dan poprej – NIKA (2.000 SIT, tečaj 52.127/delnico) SKB-P (200 sIT, tečaj 16.746/delnico), SKB-R (300 sIT, tečaj 14.123/delnico).

POROČAJO BROKERJI
Splošne banke Celje d.d.

**Ko ni nikogar, smo mi!**

RR TRGOVINA BISTRO KEGLJIŠČE ŽALEC Ul. heroja Staneta telefon: 711-482

*Obiščite prenovljeno in razširjeno TRGOVINO in BISTRO RR!*

*Znižali smo cene večini artiklom.*

*Nekaj cen:*

| | |
|---|---|
| – pivo | 48,90 SIT |
| – prašek Ariel 3/1 | 1.099,90 SIT |
| – radenska | 44,70 SIT |
| – WC papir 10/1 | 159,90 SIT |
| – vino Ormož | 219,90 SIT |

ODPRTO: med 6. in 22. uro,
nedelje in prazniki: med 7. in 21. uro

## PO DRŽAVI

### Združevanje desnice

**MARIBOR, 27. junija (Delo)** – Slovenska nacionalna stranka – samostojna poslanska skupina (ki se je odcepila od SNS Zmaga Jelinčiča) se je na svojem prvem kongresu preimenovala v Slovensko nacionalno desnico. Med osnovnimi cilji so na kongresu poudarili nujnost združevanja oziroma tesnejšega sodelovanja strank slovenske desnice. Kmalu pričakujejo tudi podpis koalicijske pogodbe z SLS. Na kongresu je bilo slišati tudi opredelitev, da je »Slovenec lahko vsak, čigar oče je Slovenec; če pa je samo mati Slovenka, je lahko otrok Slovenec le, ko prevzame slovenske kulturne navade in materin priimek.« Za predsednika Slovenske nacionalne desnice so izvolili 40-letnega Kranjčana Saša Lapa.

### Slovenija stabilna država

**LJUBLJANA, 28. junija (STA, Dnevnik)** – Poslanec Liberalno-demokratske stranke in predsednik parlamentarnega odbora za proračun, javne finance in monetarno politiko Janez Kopač je na novinarski konferenci LDS po vrnitvi z večmesečnega strokovnega izpopolnjevanja v Washingtonu dejal, da imajo Američani Slovenijo za izredno stabilno državo, »v krogih Svetovne banke pa velja Slovenija za zgodbo o uspehu«. Sicer pa je po besedah poslanca LDS poznavanje Slovenije v ZDA slabo, zato bi morala Slovenija za svojo predstavitev storiti mnogo več, predvsem z dobro organizacijo predstavitve.

### Novela zakona o državljanstvu

**LJUBLJANA, 29. junija (Dnevnik)** – Nacionalna zveza pri Slovenski ljudski stranki (NZ-SLS) ne pristaja na liberalno politiko slovenske vlade do tujcev, zato je pripravila predlog za noveliranje zakona o državljanstvu, ki naj bi skupaj z zakonskim predlogom notranjega ministrstva poskrbel za bolj omejevalno politiko na tem področju, je na novinarski konferenci povedal vodja za pripravo in izvedbo programa NZ SLS Štefan Matuš.

### Avtomobili gredo za med

**LJUBLJANA, 29. junija (Primorskenovice)** – Prodaja avtomobilov v Sloveniji v prvih štirih mesecih letošnjega leta je podrla vse dosedanje rekorde, kajti uradni zastopniki tujih avtomobilskih tovarn ter domača Cimos in Revoz so skupaj prodali 13.615 osebnih avtomobilov. Ostali uvozniki so po nepopolnih podatkih v tem času uvozili in prodali približno 11 tisoč avtomobilov, vsi skupaj pa so dosegli 70 odstotkov prodaje lanskega leta. Prodajne krivulje na večini evropskih trgov so povsem drugačne, kajti do 31. aprila letos je bila kupčija z avtomobili v 17 evropskih državah za 17,6 odstotka manjša kot lani v tem času.

# O modri coni zdaj dokončno

***Celjski IS naj bi v kratkem obravnaval prometno ureditev v središču mesta***

**Poslanci celjske občinske skupščine so Odlok o prometni ureditvi v naseljih občine Celje sprejeli lani decembra, od letošnjega februarja naprej pa v središču mesta poskusno oziroma delno uvajajo modro cono. Že februarja so v sodelovanju z občinskimi strokovnimi službami v krajevni skupnosti Center pripravili javne razprave o modri coni, namenjene stanovalcem ter lastnikom oziroma najemnikom poslovnih prostorov z območja, kjer naj bi veljal poseben komunalni nadzor, pred kratkim pa so te razprave spet ponovili. Člani celjske občinske vlade pa naj bi se že v kratkem, predvidoma še v prvi polovici julija, dokončno izrekli o prometni ureditvi v središču mesta.**

V občinskih upravnih organih in tisti, ki so projekt modre cone pripravljali, so prepričani, da mora biti promet urejen skladno s potrebami življenja v mestu. Za to pa je seveda treba poiskati pravo formulo, ki mora temeljiti na skladnem razmerju med potrebami stanovalcev ter poslovnega življa v mestnem jedru. Tukaj pa se v celjskem primeru že začne zapletena matematika, ki ji brez discipline in spoštovanja v mestu sprejetih predpisov ni videti končne rešitve.

V območju mestnega središča živi približno 4 tisoč stanovalcev s tisoč 200 na teh naslovih registriranimi osebnimi vozili, v strogem centru mesta pa je še kakšnih 5 tisoč delovnih mest. Da bi se prav vsi vozili v službo z avtomobili, sicer ne moremo trditi, a po videzu mestnih ulic ob koncu tedna lahko sklepamo, da največjo gnečo povzočajo prav vozila občanov, ki se v mestno središče vozijo v službo. Kako tudi ne, saj je na javnih prometnih površinah v središču mesta urejenih le tisoč parkirnih mest!

## 4 do 7 minutk hoje

Avtorica projekta modre cone **mag. Alenka Polutnik-Kocuvan** je na zadnji predstavitvi svoje vizije prometne ureditve in življenja v središču mesta pojasnila, da je od urejenih parkirišč na obrobju mestnega središča pa do samega mestnega jedra le od 4 do 7 minut hoje. V vsakem primeru ste torej – če denimo pustite avto za Mestnim gradom ali na Glaziji – v središču mesta prej peš kot pa s svojim jeklenim konjičkom.

A nekatere dejavnosti v središču mesta so vendarle vezane na dovoz strank (in tudi uslužbencev) z avtomobili. Za najbolj »neprimerne,« takšne, ki tudi sicer ne sodijo v samo središče mesta, bodo v Celju dolgoročno iskali rešitve s prelokacijami poslovnih prostorov. Za druge pa bodo uredili tako imenovane »bele parkinge,« parkirna mesta, ki jih bo ob precej zasoljeni ceni mogoče najeti tudi v neposredni bližini poslovnega prostora. Sicer pa v paketu rešitev za zagotavljanje prometnega reda v središču mesta predvidevajo v Celju še znižanje cen mesečnih dovolilnic za zaposlene v centru mesta za parkiranje na obrobnih parkiriščih.

Podobno bo urejeno tudi za stanovalce mestnega središča, ki ob stanovanjskih hišah nimajo dovolj funkcionalnega zemljišča za parkiranje. Eno od parkirišč, namenjenih njim, naj bi bil predvidoma Muzejski trg. V nekaterih mestnih ulicah naj bi se spremenil prometni režim (smer vožnje), modra cona predvideva strožji režim napajanja oziroma oskrbe lokalov v središču mesta, proučiti pa bo treba tudi nekaj »grehov,« storjenih v preteklosti. Kričeč primer nespoštovanja mestnih urbanističnih načrtov so namreč poslovni prostori ob stolpnici v Miklošičevi ulici, kjer je bila načrtovana garažna hiša.

## Od jutra do večera – mitnica

Sama modra cona bo v Celju omejena s tremi mitnicami, na katerih bodo predvidoma med 6. in 18. uro redarji voznikom delili plačilne lističe za uvoz v središče mesta. Ob izvozu bo moral voznik seveda plačati, saj se bo parkiranje na urejenih parkiriščih zaračunavalo, nepravilno puščanje vozil na pločnikih, zelenicah, pred vhodi v lokale oziroma hiše, ... pa sankcioniralo. Včasih s plačilom kazni za storjen prekršek, včasih z odvozom avtomobila!

Stanovalci si lahko v upravnih organih občine Celje, pri svetovalcu za promet **Iztoku Uranjeku**, zagotovijo dovolilnice za brezplačen uvoz v modro cono. Rumene dovolilnice dobijo tisti, ki imajo zagotovljeno funkcionalno zemljišče, na katerem bodo puščali svoj avtomobil, modre pa tisti, ki nimajo primernih parkirišč. Seveda bodo modre dovolilnice veljale le za začasen uvoz oziroma dostavo do doma.

Etažni lastniki bodo morali v teh dneh skupaj s predstavniki upravnika stanovanjskih hiš, v katerih živijo (Suprastan in Atrij) v sodelovanju z ostalimi odgovornimi urediti razmejitev parkirišč in poskrbeti za namestitev parkirnih zapornic oziroma »ramp« vsepovsod tam, kjer menijo, da je potrebno.

## Nadzor policije in mestne straže

Ko bo modra cona v Celju dokončno sprejeta, pa – vsaj po dosedanjih izkušnjah – čaka precej dela celjske prometne policiste, delavce mestne oziroma občinske straže ter inšpekcijskih služb.

V podjetju Kostra, ki od konca lanskega leta upravlja celjska parkirišča, namreč nimajo potrebnih pooblastil za nadzorovanje parkiranja. Za kaznovanje oziroma odrejanje odvoza nepravilno parkiranih vozil, ki ogrožajo promet, so namreč pristojni le policisti in mestni stražniki. Po policijskih poročilih so le-ti v zadnjem času precej okrepili svojo dejavnost v središču mesta, precej se je povečalo tudi število odvozov nepravilno parkiranih vozil. Še več kot doslej pa bodo najbrž morali k ustvarjanju prometnega reda v mestu prispevati mestni stražniki.

Mesta straža se je v zadnjih mesecih kadrovsko nekoliko okrepila – glede na 32 stražnikov v Ljubljani, 18 v Mariboru in 3 v sosednjem Žalcu pa verjetno še ne dovolj – in zdaj šteje 4 zaposlene, vsi stražniki pa so se v začetku junija nekaj dni tudi usposabljali pri celjskih policistih.

IVANA STAMEJČIČ

# Kdaj do elektrike?

***Krajani Šentjungerta si želijo močnejše električne napetosti, da bi lahko gledali TV in uporabljali gospodinjske aparate – Bodo nesoglasja rešena?***

**Zapleti z izgradnjo električnega daljnovoda in trafo postaj, kar bi v domačijah krajanov Šentjungerta v celjski občini zagotovilo močnejšo električno napetost, se vlečejo že nekaj časa. Napetost v električnem omrežju od leta 1989 dosega približno 100 voltov, kar pomeni, da krajani ne morejo gledati televizije, onemogočena pa je tudi uporaba večine gospodinjskih aparatov in delovnih strojev. Napetostne razmere pa se še slabšajo, tako da je večkrat motena tudi razsvetljava. Da daljnovoda in trafo postaj ne zgradijo, pa so krivi spori in zapleti zaradi odkupa zemljišča, na katerem naj bi jih postavili.**

Člani celjskega IS so se minuli teden ponovno seznanili s težavami, obravnavali so pripombe in predloge, zbrane v času javne razgrnitve osnutka lokacijskega načrta za gradnjo ( decembra lani in letos januarja ). V tem času je bilo podanih 17 pripomb krajanov in stališče krajevne skupnosti Šmartno v Rožni dolini. Pripombe pa so seveda različne. **Marija Jelen** kot zastopnica lastnice, v Avstraliji živeče **Minke Pipertziz**, sicer svoje hčere, odločno nasprotuje gradnji in na svojem zemljišču ne dovoli postavljati nobenih drogov za novi daljnovod.

V javnem podjetju Elektro Celje, ki je načrtovalec trase daljnovoda in investitor, pa po mnogih preverbah na terenu ter ob upoštevanju danih geoloških pogojev in pogojev, ki jih postavljajo gozdarji, ter ob zagotavljanju varovanja kmetijskih zemljišč zatrjujejo, da je izbrana trasa najugodnejša in najprimernejša. Četudi bi na nekaterih odsekih odstopili od nje, se v nobenem primeru ni mogoče v celoti izogniti spornemu zemljišču. Po besedah predstavnika Elektra je težava še toliko večja tudi zato, ker imajo v podjetju zvezane roke, vse dokler se ne uredijo zadeve s spornim zemljiščem. Prvih 140 metrov daljnovoda bi namreč moralo potekati prav preko spornega zemljišča.

## Krajevna skupnost podpira krajane

V času javne razgrnitve se je oglasilo tudi 16 krajanov in vikendašev iz Šentjungerta in krajevne skupnosti Šmartno v Rožni dolini. Ponovno so opozorili na svoje vsakodnevne težave z elektriko in podprli čimprejšnji začetek gradnje daljnovoda ter obeh trafo postaj.

Njihovo pripombe so podprli tudi v krajevni skupnosti Šmartno v Rožni dolini, v stališču, ki so ga naslovili na Občinski sekretariat za urejanje prostora in varstvo okolja pa zapisali, da je gradnja daljnovoda in obeh trafo postaj javni interes. Izboljšala bi napetostne razmere v vsaj 20 gospodinjstvih in približno 30 zidanicah oziroma vikendih na območju Šentjungerta. Zato tudi predlagajo, da se v občini čim prej sprejme lokacijski načrt za gradnjo, z Jelenovo pa poišče najugodnejša varianta za odkup zemljišča.

## Kako do razpleta?

Takšen predlog – čimprejšen dogovor za odkup dela zemljišča ter začetek gradnje – so v presojo IS ponudili tudi v strokovnih službah OSUPVO. Člani IS so tako minuli teden sprejeli stališča do pripomb in predlogov, podanih v času javne razgrnitve osnutka lokacijskega načrta.

V prihodnjih tednih naj bi pristojni ponovno poskušali navezati stike in skleniti dogovor z Marijo Jelen, da bi se gradnja daljnovoda in obeh trafo postaj čim prej začela. Skrajno pot, da bi v občini vendarle lahko uresničili javni interes, pa je na seji IS nakazal **Tomaž M. Jeglič.** Če bi se skazile vse druge možnosti, namreč lahko poslanci v občinski skupščini sprejmejo odlok o lokacijskem načrtu za gradnjo, le-ta pa lahko služi kot osnova za razlastitev oziroma nujen odkup zemljišča.

Pa se bodo morali zapleti v Šentjungertu resnično razpletati na tako drastičen način?

IVANA STAMEJČIČ

# PO DRŽAVI

## Evropski sistem državljanstva

**LJUBLJANA, 29.junija (Mladina)** – Smisel sprememb zakona o državljanstvu in zakona o preprečevanju dvojnega državljanstva je v tem, da se prilagodimo evropskemu sistemu preprečevanja dvojnega državljanstva, je v intervjuju za Mladino povedala Nada Končina, strokovna sodelavka ministrstva za notranje zadeve. Gre za to, da poostrimo zakon o državljanstvu, ljudem, ki so pridobili državljanstvo Slovenije brez odpusta iz prejšnjega državljanstva, pa damo še enkrat možnost opcije, pri čemer pogoj ne bo izselitev. Če si nekdanji državljan Slovenije ne bo pridobil odpusta iz prejšnjega državljanstva, si bo pač moral urejati status tujca od trenutka, ko ne bo več državljan Slovenije, je še dodala Nada Končina.

## Umor Ivana Krambergerja je bil političnega značaja

**LJUBLJANA, 29. junija (Večer)** – Umor predsedniškega kandidata Ivana Krambergerja, ki se je zgodil pred dobrim letom dni, je odstopal od klasičnih motivov za tovrstna kazniva dejanja. Umor Ivana Krambergerja je bil političnega značaja, in to po subjektivnem in objektivnem kriteriju, so zapisali v poročilu o delu javnih tožilstev v Sloveniji za leto 1992. Obdolženec sam je poudarjal, da po njegovem Kramberger ne more imeti najvišje politične oziroma državne funkcije, zaradi česar je utemeljeno sklepati, da je svoj zločin »izkoristil« tudi za uveljavitev svojega političnega prepričanja o tem, kdo je lahko in kdo ne more biti na taki funkciji, je še tožilstvo zapisalo v svojem poročilu.

## Stavka kovinarjev

**LJUBLJANA, 30. junija (Delo)** – Včeraj ob šestih zjutraj se je začela stavka delavcev Sindikata kovinske in elektro industrije (SKEI), vmes pa sta bila dva shoda, v Ljubljani in Mariboru. Pred stavko so se predstavniki vodstva Gospodarske zbornice Slovenije sestali z vodstvom Sindikata delavcev kovinske in elektro industrije. Predsednik GZS Dagmar Šuster je kovinarje opozoril, da morajo ob zahtevah po višjih plačah računati tudi z večjo brezposelnostjo.

## JE Krško 27. julija spet v omrežju

**LJUBLJANA, 29. junija (Delo)** – Jedrsko elektrarno v Krškem, ki so jo 26. maja že drugič zaustavili zaradi puščanja primarnega hladila na ceveh uparjalnika številke 1 v sekundarni hladilni krog, bodo ponovno priključili v omrežja 27. julija. To sta na novinarski konferenci povedala državni sekretar za energetiko v ministrstvu za gospodarske dejavnosti Boris Sovič in direktor jedrske elektrarne Stane Rožman.

# Šli bomo tja, kjer bo naš interes

***Roman Matek o regionalizmu, centralizmu in občinskih detajlih***

**Občina Laško je ena tistih, kjer razvoj tudi v razvoju nenaklonjenih okoliščinah ni zastal. Občina ima svojo vizijo, ki je marsikje še ne razumejo dovolj dobro, bodo pa slejkoprej morali spoznati, da je ta pot prava. Občina Laško stopa po poti podjetništva že vrsto let, in če nič drugega, bi se nekje v državnih vrhovih morali vprašati, zakaj je prav občina Laško v zadnjem desetletju naredila ogromne razvojne korake in v marsičem spremenila svoj videz.**

Ker pa to ni vprašanje, ki bi bilo ta čas aktualno in zaželjeno, je laška občina ta čas bolj kamen spotike v državnih mlinih, kot pa krojna pola za posnemanje. O tem je tekla tudi beseda v pogovoru z **Romanom Matkom**, predsednikom Izvršnega sveta Skupščine občine Laško, ki v teh dneh praznuje svoj praznik, 2. julij.

**Občina Laško ima na svojem območju dva večja in izrazita centra, Laško in Radeče, kjer so posamezni interesi prebivalcev v marsičem različni. Se lahko zgodi, da bo v bližnji prihodnosti prihajalo to teženj, zlasti na radeškem koncu, po reorganizacijah oziroma ustanavljanju novih, samostojnih občin?**

Z naše strani, s strani Izvršnega sveta, je stališče takšno, da je ustanovitev občine predvsem volja ljudi določenega območja, ta volja pa mora biti tudi podkrepljena z realnostjo, da ima ta nova občina, ki bi se ustanovila, tudi sredstva za funkcioniranje. Žal pa te stvari še niso ustrezno zakonsko rešene, da bi bila lahko kakršna koli razprava o novih občinah, mejah občin, v tem trenutku sploh mogoča. Pričakujemo sprejem ustreznih zakonov, na primer zakona o lokalni samoupravi, o državni upravi, referendumu itd., ti zakoni pa morajo vsebovati tudi merila za financiranje občin in jasne pristojnosti teh skupnosti,in šele potem bo takšno realno voljo ljudi mogoče presojati. Sicer pa nas zgodovina uči, kaj je občina. Po stari kmečki pameti se občina oblikuje tam, kjer je osnovna šola, kjer je cerkev in vsi ostali osnovni atributi za življenje ljudi v nekem okolju. S strani Izvršnega sveta ne bo prav nobenih nasprotovanj volji ljudi po ustanovitvi občin povsod tam, kjer bi se to pokazalo kot smotrno.

**V Sloveniji se zadnje čase veliko govori o regionalizmu kot o modelu uspešnega razvoja posameznih območij, nekako po vzoru in vzorcu nekaterih evropskih držav, na primer Italije, Avstrije. Kaže pa, da pri vseh teh težnjah ostajamo pri verbalizmih, saj se v praksi vse bolj uveljavljajo centralistične težnje. Kakšen je vaš komentar na tovrstne ekonomsko-politične smernice?**

Dejstvo je, da smo v tem trenutku priča precej močni centralizaciji države, kar je po mojem prepričanju slabo. V načelu se centralistično upravljanje uvaja tam, kjer je potreben red, naprimer v vojski, hkrati pa se iz ne še tako davne prakse ve, da je centralistično upravljanje na splošno neučinkovito. Zdaj je vprašanje, v katero smer bo šla Slovenija: ali bomo stvari decentralizirali in jih postavili regionalno ter s tem povečali učinkovitost ali pa bomo imeli centralizirano Slovenijo, v kateri bo upravljanje možno na političnih in ne na strokovnih temeljih in odločitvah. Moje stališče je, da je nujno potrebna decentralizacija oziroma regionalna organiziranost Slovenije. Občine so zdaj v zelo čudnem položaju. Funkcionirajo še po stari ustavi s tridomno skupščino, smo še vedno družbenopolitična skupnost, ne lokalna, od čisto praktičnega tolmačenja pa je zdaj odvisno, kaj občina sploh je. Kakšnih posebnih koordinacij z državnimi organi, naprimer z republiškim Izvršnim svetom, zdaj ni več. Prakse, ko smo se predsedniki izvršnih svetov občin dobivali z republiško vlado in njenimi resorji ter si na tak način izmenjavali mnenja, zdaj ni več. Država je z nekaterimi ukrepi občinam odvzela premoženje, centre za socialno delo so podržavili, podržavjajo se športni objekti v občinah in še marsikaj poteka v tej smeri. Vprašanje je, kje so meje teh procesov. Bistvo problema pa je, kako v tem prehodnem obdobju občino kot del države učinkovito preoblikovati v občino kot lokalno skupnost. Vprašanje je ali bo šlo to preko uničenja občin in nato ponovnega izgrajevanja lokalnih skupnosti na nekih ruševinah ali pa gre za nek drugače organiziran proces. Po mojem prepričanju se na ruševinah stare ne bo dalo narediti neke nove lokalne skupnosti, takšne, kot bi si jo ljudje želeli.

**Občina Laško se zavzema za razvoj podjetništva, s čimer ohranja gospodarsko vitalnost ter dosega, da rast brezposelnosti ni tako strma, kot v mnogih drugih občinah. Uspešna formula za hitrejši razvoj je bila tudi odločitev za prodajo občinskih obveznic in kreditiranje iz tega naslova. Zdaj so te obveznice sporne, nadaljnji razvoj, kot ste ga v občini opredelili, je onemogočen, na ugovor, ki ste ga naslovili na ministrstvo za finance, pa doslej niste dobili nikakršnega odgovora. Kaj to pomeni in v kakšnem položaju ste se znašli?**

Za našo občino je značilno, da smo se skušali organizirati kot nekakšno podjetje na lokalnem nivoju, kjer bi urejali komunalne zadeve, gospodarsko infrastrukturo in podobno, vse s ciljem, da bi bila občina bolj privlačna za razcvet podjetništva in razvojno ter tržno učinkovitejša. S tem bi bili, ne nazadnje, tudi večji prihodki občine iz naslova davkov. Takšna je v bistvu podjetniška logika, in v takšni funkciji smo v letu 1991 pristopili k izdaji občinskih obveznic, ki so bile, skladno s takrat veljavno zakonodajo, namenjene razvoju podjetništva in urejanju gospodarske infrastrukture. V razpravah v občinski Skupščini in na Izvršnem svetu je bil poseben poudarek prav na razvoju podjetništva, zlasti zato, ker gre pri obveznicah za investicijo,

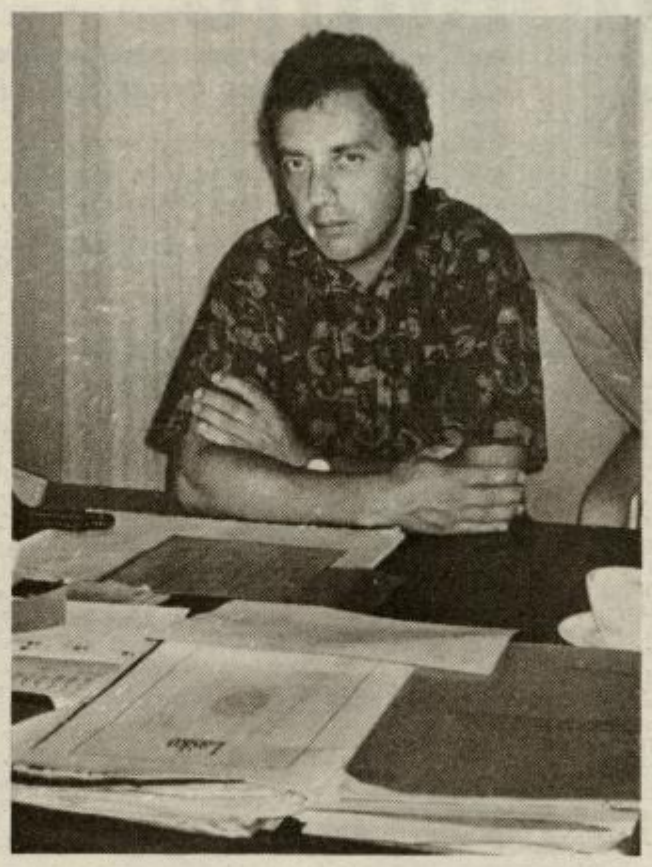

ki se lahko vrača v bogatejši gospodarski osnovi tega območja, hkrati pa kreditiranje razvoja podjetništva pomeni tudi vir sredstev za vračanje obveznic. Iz takšnih izhodišč je bil izdelan celoten projekt izdaje obveznic, stekla je prodaja in celoten sistem. Ta je normalno deloval vse do letošnjega januarja, ko je bilo sprejeto zakonsko dopolnilo, s katerim je bilo občinam prepovedano nadaljnje zadolževanje. Našo občino je sprememba zakona prizadela zato, ker je bila prodaja obveznic prepovedana sredi živahnega procesa izpeljave te podjetniške vloge občine in smo zaradi tega potem nanadoma padli v dokaj hudo likvidnostno situacijo. S takšnim posegom države v samostojnost občin se ne strinjamo, med drugim smo sprožili tudi ustavni spor v zvezi s tem zakonom in opozorili predvsem na tri sporne točke. Na ministrstvo za finance smo poslali vlogo za možnost nadaljnje prodaje občinskih obveznic, vendar še do zdaj nismo dobili odgovora od nobenega pristojnega organa.

**V zadnjem času so bile precej odmevne Rimske Toplice v povezavi s tamkajšnjim zdraviliškim objektom bivše JA, ki zdaj propada namesto da bi se z obnovo objekta in svežimi turističnimi programi ta kraj hitreje vključil v slovensko turistično ponudbo. Se je zdaj že kaj premaknilo z mrtve točke?**

Rimske Toplice so znan zdraviliški kraj z bogato tradicijo. V občini menimo, da je možno izoblikovati neko dolgoročno strategijo turističnega razvoja v občini. Ta je bila v delniški družbi Terme Laško tudi zdefinirana, temelji pa na primarni ponudbi zdraviliškega turizma na osnovi termalnih vrelcev in na sekundarnem dopolnjevanju v ostalih oblikah turizma; izletniškega, lova in ribolova, zlasti z vključevanjem zaledja Kozjanskega v celoten turistični projekt turizma na podeželju. V tej strategiji naj bi se Rimske Toplice razvijale v smeri visokega in kakovostnega zdraviliškega turizma, zlasti zaradi primerne lokacije tamkajšnjega zdraviliškega objekta. Pred približno enim letom smo v pogajanjih z Ministrstvom za obrambo predlagali dve inačici. Po prvi naj bi se lastništvo objekta preneslo na občino Laško, s čimer bi lahko ustanovili javni zavod v statusu, kot ga ima Zdravilišče Laško. Rekli so nam, da to po kriterijih vlade ni mogoče, potem pa smo predlagali, da bi delniška družba Terme Laško ta objekt vzela v najem, vendar pa pogoji obrambnega ministrstva za to delniško družbo niso bili sprejemljivi zlasti s podjetniškega vidika. Mi v Izvršnem svetu smo naredili svoje, od lanskega junija se z obrambnim ministrstvom o tem več ne pogovarjamo. Razgovore s tem v zvezi zdaj nadaljuje predsednik občinske skupščine gospod Veršec.

**Če se povrneva k regionalizmu: kako nanj, kot na možnost bodočih povezav, gledate v občini Laško?**

Tu je treba ločiti, za kakšne vrste regionalizem gre: ali gre za povezovanje občin ali za organiziranje države na regionalnem nivoju. Če gre za povezovanje občin, gledam na to spet s povsem podjetniškega vidika, v smislu pogojev, ko mora biti občina poslovno organizirana, svobodna, ločena od države. Če bo tako, potem se bo občina Laško povezovala z vsemi tistimi območji, kjer bo videla in našla svoj interes. Če gre za prestrukturiranje premogovnikov, se bomo povezovali z Zasavjem, če gre za skupen program zdraviliškega turizma, se bomo povezovali z zdraviliškimi kraji, če gre za prometno povezanost v okviru celjske regije, se bomo povezovali s to regijo, če gre za prometno povezanost Posavja, se bomo povezovali s Posavjem. Na regionalizem kot na povezavo občin gledam zelo svobodno, tu ni potrebno vnaprej določati, s kom se bomo povezovali, ampak se odločati konkretno, pri realizaciji posameznega projekta oziroma posameznega problema, ki nastopi.

**Se vam zdi, da so nekateri očitki, ki prihajajo iz posameznih krajevnih skupnosti v laški občini, češ da gre tudi na občinskem nivoju za neke vrste centralizem, upravičeni?**

Glede tega so mnenja različna. Tudi na nivoju občine je potrebno zagotavljati nek enakomeren razvoj. Urejeno podeželje brez urejenega centra je neučinkovito in enako velja v obratni smeri. Nimam občutka, da bi zanemarjali kogar koli. Tudi Laško potrebuje kulturni dom kot nek center kulture, enako kot so na podeželju potrebne urejene ceste. V občini Laško smo v lanskem letu zgradili trideset kilometrov podeželskih cest, kar je gotovo rekord med slovenskimi občinami. Sicer pa je normalno, da ljudje kar hitro pozabijo na tisto, kar je bilo narejeno in vidijo predvsem probleme, ki so še ostali. Na občinskem nivoju ne more biti centralizma, ker je občina najnižja oblika komunalnega sistema. Nekje je treba razvojne odločitve sprejemati, to pa je občinska skupščina. Nižje, vse do posameznika, na gre, ker bi potem zlahka zašli v anarhijo.

**Na zadnji seji Izvršnega sveta ste izrazili nezadovoljstvo nad pogoji, v kakršnih naj bi občinski izvršni svet opravljal svoje naloge v prid splošnega razvoja in blagostanja ter zadovoljstva občanov. Ste imeli v mislih morda vaš odstop z mesta prvega moža v občinski vladi?**

Predvsem me moti ta neorganiziran državni pristop k občinam. Mislim, da je država po osamosvojitvi naredila veliko napako, ker je zanemarila potenciale, tudi strokovne, v občinah in se usmerila v centralizem. Moti me tudi zelo neugoden položaj v sedanjih občinah, ko ne vemo, kaj smo: ali smo lokalna skupnost ali smo nebodigatreba ali smo del državne uprave ali kaj. Ne nazadnje me moti tudi ta neorganiziran pristop pri preoblikovanju občine kot lokalne skupnosti, o čemer sem že prej govoril. In človek v takšnih pogojih začne razmišljati tudi o svoji osebni eksistenci, o tem, kam naj se v prihodnje obrne. S podpredsednikom Izvršnega sveta sva novembra lani predsedstvu izročila pismo, v katerem opredeljujeva najino osebno usmeritev v podjetništvo. Glede na zakon o nezdružljivosti družbenih funkcij in podjetništva sva tudi predlagala, da naju izvršni svet razreši, vendar temu ustrezne reakcije ni bilo. Prevladala je usmeritev, da naj bi sedanja garnitura ostala do volitev in zato o odstopu ne razmišljam.

MARJELA AGREŽ

# Pamet in srce na strani Združene liste

***Združena lista za odpravljanje brezposelnosti in gospodarski zagon***

**Minulo sredo se je v Celju sestala celjska Združena lista-SDP, ki ji predseduje Željko Cigler. Seje se je udeležil tudi predsednik stranke Združene liste Janez Kocjančič, izzvenela pa je v znamenju verbalnih prizadevanj za rešitev vprašanja delovnih mest v Sloveniji ter izražanju potrebe po novem gospodarskem zagonu.**

**Željko Cigler** je uvodoma dejal, da se lahko lepši danes gradi na sporazumevanju med ljudmi, strankami in generacijami. Temelj tega pa je socialni sporazum med sindikati in delavci na eni ter državo in delodajalci na drugi strani.

**Janez Kocjančič** je pojasnil pomen združitvenega kongresa, ki je združil vse levo usmerjene slovenske stranke, osnovno sporočilo združevanja pa naj bi bilo, da postaja Združene lista demokratična, svobodna, odprta organizacija s ciljem na prihodnjih volitvah doseči, da bi zanjo glasovalo 40 odstotkov volilcev.

Obstoječa gospodarska politika se zavzema za stabilizacijo na račun razvoja, kar se kaže v armadi brezposelnih, je v Celju dejal Janez Kocjančič in ocenil, da dolgoročno vodenje stabilizacijske politike ne more dati pozitivnih rezultatov. Vlada, je dejal, stori premalo za novo strategijo trgov, samo zunanja promocija Slovenije, ne da bi ji ob strani stala prodaja, pa ni dovolj. Opredeliti se za Evropo in se hkrati ne zavzemati za tržne razmere, je nesmiselno, je dodal. Opozoril je na problem centralističnih tendenc v Sloveniji in na njihov negativen učinek ter poudaril pomen razvejane lokalne samouprave za krepitev mlade slovenske demokracije. Ker je razvoj regij in lokalne samouprave evropski trend, zavzema Združena lista do vprašanja lokalne samouprave pozitivno stališče, je dejal Janez Kocjančič.

Združena lista si bo prizadevala tudi za stabilizacijo političnih razmer v Sloveniji, predvsem na področju medstrankarske razpršenosti in nerazumevanja, zato namerava tudi v prihodnje sodelovati z vladno koalicijo. »Naše sodelovanje v tej vladi je pomembno tudi zato, da bi preprečili erozijo socialnih pravic. Prepričan sem, da so levo usmerjene opredelitve bliže človeku, zato sta na naši strani pamet in srce,« je še dejal Janez Kocjančič. Podpredsednica Združene liste **Cvetka Tinauer** pa je dodala: »Zgodba o uspehu – to smo mi!«

NATAŠA GERKEŠ

LJUDSKA BANKA
ZAUPANJE ZAVEZUJE

# Šmarje, rojstni kraj lokalne radiofonije

***Pogovor z Mimico Kidrič, direktorico in glavno ter odgovorno urednico najstarejše slovenske lokalne radijske postaje***

**Mimica Kidrič sodeluje pri ustvarjanju šmarskega radijskega programa dolga leta. Začela je kot napovedovalka, redno pa je zaposlena petnajst let. Izvira iz Bistrice ob Sotli, živi pa v Šmarju pri Jelšah, kjer je tudi sedež priljubljene radijske postaje. Z njo smo se pogovarjali ob častitljivi obletnici, kakršno bodo celjski radijci praznovali prihodnjo leto. Šmarje pri Jelšah je zares rojstni kraj slovenske lokalne radiofonije.**

**Za vami je lepa obletnica. Kako se je takrat, pred štiridesetimi leti, porodila zamisel o prvem lokalnem radiu, od kod toliko energije, čigave?**

Preden povem kaj več o naših začetkih, naj povem, da sem pravzaprav presenečena, saj v Novem tedniku že precej časa ni pisalo o našem radiu. Smatramo, da je to časopis vseh občin regije, ne le celjske in celjskega radia. In če se vrnem k začetku radia v Šmarju: bilo je leta 1953 in tudi prej, ko je Pepi Plemenitaš iz Rogaške Slatine začel razmišljati o samostojni lokalni radijski postaji. To je storil na pobudo takratnega šmarskega župana Avgusta Anderluha. Dejal je, da je skušal oddajati iz svojega stanovanja že leta 1952 ter opravljal poskuse na oddajniku, ki ga je s svojimi sodelavci, radiamaterji društva Ljudske tehnike iz Šmarja pri Jelšah, naredil povsem amatersko, a dobro. Tako, da je ta oddajnik vendar le služil svojemu namenu in je 1. maja 1953 začel zares oddajati.

Marsikdo se še z veseljem spominja takratnega radia. Kot vedo povedati, so imeli v vasi po en radijski aparat. Lastnik ga je dal na okno, tako da je lahko ponekod poslušala čestitke in pozdrave vsa vas. Tudi iz Celja povejo, da so ujeli naš glas.

**Kateri pa so najpomembnejši mejniki v letih vaše radijske postaje?**

No, vsekakor nastanek prve slovenske lokalne radijske postaje, nato širitev programa, ki je sprva oddajal le nedeljske čestitke in pozdrave, obvestila, nekatere informacije ter, že od vsega začetka, kmetijsko oddajo. Mejnik je po 60. letu, ko sta k soustanoviteljstvu pristopili še občini Šentjur in Slovenske Konjice ter ko je bil zaposlen prvi profesionalni urednik, Peter Kavalar, znani novinar. Pa tudi dokončno urejeni pravni status in novi srednjevalovni oddajnik v Jelšingradu.

Največji mejnik je bila prav gotovo pridobitev frekvence na Boču, za katero se je moral ta radio dolgo in trdo boriti. Vse mogoče razloge in izgovore smo slišali, prizadevanje pa se je obrestovalo pred petimi leti, ko smo začeli oddajati na frekvenci 93,7 megaherca. Lahko rečem, da se nam je takrat zares odprlo okno v svet. Od takrat je ta radio pridobil veliko poslušalcev. To nam je dalo veliko nove moči.

**Kakšna je sedanja osebna izkaznica šmarskega radia? Kdo so vaši sodelavci?**

Današnji celodnevni program, od petih zjutraj do devetnajste ure zvečer, ustvarja 13 redno zaposlenih in okoli 30 zunanjih sodelavcev. V program vpletamo oddaje z večine področij življenja in dela ljudi iz tega predela Slovenije. Slišimo se od Trojan do Prekmurja in od Pohorja do Sotle. Po vsem Štajerskem, zato smo dodali ime Štajerski val. Program se sliši vse do Gradca, celo do Dunaja so ga poslušali in nam to povedali. Nedavno so bili na Madžarskem izletniki iz šmarske občine, ki so med potjo poslušali prenos našega športnega popoldneva. Pred Budimpešto so se ustavili, da so lahko takoj izvedeli za rezultate tekem.

Posebno noto daje našemu radiu glasba, ki je, zlasti po prihodu glasbenega urednika Cacija Cerjaka, naš razpoznavni znak. Pri tem pa ne pozabljamo naših govornih oddaj. Veliko pozornosti namenjamo tudi radijskemu jeziku, glasovom, našim napovedovalcem in voditeljem programa, saj so tudi oni zaščitni znak določene radijske postaje. Saj po njih vedo poslušalci, kateri radio poslušajo.

**Ali se kdaj občutijo kakšni zunanji pritisk, politični, strankarski, gospodarski?**

Moram reči, da ne, redko kdaj. Morda zato, ker smo vrata dejansko odprli vsakomur, seveda na primerni ravni, brez žalitev. To se je najbolj pokazalo v predvolilnem času, ko smo dali možnost vsakomur in ni bilo pripomb.

**Čemu pripisujete uspešnost vašega radia?**

Radio Šmarje pri Jelšah je nastal iz čistega ljubiteljstva, iz ljubezni do radia. Le tisti, ki delajo z ljubeznijo in jim je radio zlezel pod kožo, lahko delajo dobre oddaje. To poslušalci

**Program radia Šmarje pri Jelšah ustvarjajo tudi novinarke Milka Dobravc, Darja Lojen in Valerija Motaln ter novinar – pripravnik Tomaž Ajd. Glasbeni urednik je Marjan Cerjak-Caci, ki mu pomaga Vojko Gačnikar, za radijsko tehniko pa skrbijo Dani Sovinc, Damjan Gobec in Samo Šepec.**

**Področje trženja vodi Ika Plevnik, v tajništvu pa delata Zlatka Prešern in Bernarda Žvorc. Poleg naštetih redno zaposlenih, ustvarja program tudi 30 zunanjih sodelavcev, od dopisnikov, voditeljev, napovedovalcev, do radijskih tehnikov...**

čutijo in tako nastaja vez. Zelo me je razveselilo, ko je več poslušalcev med zbiranjem kritičnih pripomb v kontaktni oddaji reklo, da smo njihov družinski radio, prijatelj. Za vse generacije.

**Od kod vse se oglašajo?**

Ko smo nekoč iskali najbolj oddaljenega poslušalca, se je ta oglasil iz Idrije. Sprejem ni bil kakovosten in je šlo za slučajnost. Sicer pa se oglašajo iz celotne Štajerske. Danes poročamo iz petih občin: iz šmarske, šentjurske in konjiške ter iz Slovenske Bistrice in Celja. Morda se zdi Celjanom čudno, zakaj od tam, vendar je v Celju veliko zaposlenih iz teh občin in jih zanima tamkajšnje dogajanje.

**Po zahtevnem delu vas doma pričakuje vaša družina.**

To je res. Ob malih otrocih je takšno delo nemogoče. Med odločitvijo za družino ali radijsko delo bi se odločila za družino in poiskala drugačno delo. Oba otroka, Primož in Maja, pa sta k sreči odrasla, ter imata, skupaj z možem Ivanom, veliko razumevanja. Svoje delo opravljam pogosto tudi popoldan, ob sobotah in praznikih.

**Ali vam ostane kaj prostega časa in kaj delate takrat?**

Redko, sicer pa sem zelo rada na vrtu. Z veseljem tudi kuham, ko ni treba na silo, v naglici. Rada grem na sprehode, rada berem in gledam televizijo. Če mi čas dopušča, pa tudi potujem.

**Ali bi se še enkrat odločila za novinarstvo?**

Za novinarstvo prav gotovo. Ne vem pa, če tudi za delo, ki ga opravljam zdaj, za direktorstvo in glavno urednico.

BRANE JERANKO

# Kisle limone za Dobrno

***Novi prispevki k neslavnemu poslovanju zdravilišča, ki hoče delniška družba starih prijateljev postati***

**Zaplet je že znan. Potem, ko so se v Zdravilišču Dobrna po dvanajstih letih za sodelovanje zahvalili direktorju Stanetu Bizjaku in za vršilko dolžnosti direktorice imenovali pravnico Vanjo Strniša, je prišlo do nesoglasij med celjsko občino in zdraviliščem. Občina, ki je vknjižena kot lastnik večine premoženja zdravilišča trdi, da bi se moralo zdravilišče že leta 1991 preoblikovati v javni zavod, v zdravilišču pa menijo, da za to ni nikakršnih osnov in da se je Celje pred tremi desetletji nezakonito vknjižilo kot njihov lastnik. Zato bi radi postali delniška družba.**

Del zdravilišča, približno desetina, bi prešlo v roke zaposlenih, ostalo pa bi polastninili kupci njihovih delnic. Nekateri sicer namigujejo, da v vrsti za nakup delnic že stojijo nekateri znani celjski poslovneži iz Kluba podjetnikov, ki se dobivajo pri Mlinarjevem Janezu na Teharjah, menda pa se delnic ne bi branil niti sam slovenski premier Janez Drnovšek. Ampak to so le natolcevanja.

Ko smo hoteli ugotoviti, kdo ima v prepiru med zdraviliščem in občino bolj prav, pa smo naleteli na kup pikantnih podrobnosti, za katere mora javnost vsekakor izvedeti. Še posebej, če naj bi bilo pojutrišnjem zdravilišče res javni zavod, kar preti celjski mandatar Jože Zimšek doseči kar z občinskim odlokom. V prvem delu napete zgodbe z Dobrne nastopajo donedavni direktor Stane Bizjak, dobrotnica in nemška državljanka Katarina Zewe ter inšpektorji Službe družbenega knjigovodstva in kriminalisti celjske Uprave za notranje zadeve. V drugem delu zdraviliške kriminalke se v glavnih vlogah pojavijo začasna direktorica Vanja Strniša in njena prijatelja Alenka Uršič in Darko Bizjak, ki naj bi prihodnji mesec dobila pomembni službi v zdravilišču, iz ozadja pa s pravnimi nasveti projekt delniške družbe Dobrna znatno podpira njihov novi pravni zastopnik, celjski odvetnik Marjan Feguš.

Do nasprotij med pravnico **Vanjo Strniša** in direktorjem **Stanetom Bizjakom** je prišlo proti koncu lanskega leta. Bizjak ji je očital neprožnost, to pa je podkrepil predvsem s tem, da ni pravočasno uredila zemljiškoknjižnih papirjev tako, da bi lahko vodstvo zdravilišča Dobrno sprivatiziralo. Menda bi imeli ob tem tudi tiho podporo takratnega celjskega mandatarja Mirka Kranjca, ki pa se aktivneje ni hotel angažirati pri zadevi češ, zakaj bi se dajal Celjanom v zobe, da sem jim speljal tudi zdravilišče.

Strniševa in njeni somišljeniki so nato februarja letos dosegli, da je delavski svet razrešil Bizjaka, ob tem pa so mu očitali tudi nekatere nepravilnosti, ki doslej niso pricurljale v javnost. Že res, da je bil Bizjak odgovorna oseba, toda za nezakonitosti, ki jih bomo v nadaljevanju opisali, sta ves čas vedeli tudi pravnica Vanja Strniša in računovodkinja **Jelka Samec – Hotko.**

Nekako pred tremi leti se je Zdravilišče Dobrna pričelo ukvarjati z organiziranim tihotapstvom. Začelo se je povsem nedolžno. Nemški gostje so želeli pri zajtrkih piti filter kavo, ki je pri nas ni bilo mogoče dobiti. Na pomoč je priskočila honorarna sodelavka zdravilišča **Katarina Zewe.** Zewejeve se bodo bralci spomnili kot dobrotnice z Dobrne, ki že nekaj let z denarjem in darili pomaga gojencem dobrnškega Zavoda za delovno usposabljanje Miha Pinter. Sicer pa ima Zewejeva še dandanes na Dobrni v brezplačni uporabi apartma, ki si ga je sama opremila. V Nemčiji organizira dopustovanje na Dobrni, goste pripelje, jih zabava, nato pa od zdravilišča dobi provizijo. Zewejeva se je torej odločila pomagati in tako so z avtobusi nemških turistov v zdravilišče pričeli voziti tudi desetine kilogramov kave, kasneje pa tudi limone, ki jih pri nas ni bilo mogoče dobiti in potem, ko so apetiti posameznih šefov zdravilišča še bolj zrasli, celo rezervne dele za medicinske aparature. Seveda ničesar od omenjenega niso prijavili na carini in tudi niso plačevali carinskih dajatev in promenega davka.

Tihotapstvo je cvetelo, Zewejevi pa so robo plačevali kar tako, da so ji za bivanje nemških gostov zaračunali manj, kot bi morali. Leto dni je vodstvu Dobrne uspevalo na nezakonit način plemenititi gostinsko in medicinsko ponudbo, potem pa jih je nekdo prijavil. Bizjaka in Zewejevo so za 24 ur vtaknili v preiskovalni pripor, istočasno pa so v zdravilišče prišli inšpektorji SDK in UNZ, zaslišali delavce in pregledali poslovne knjige ter ob vrsti carinskih in gospodarskih prestopkov ugotovili tudi nezakonitosti pri knjiženju v recepciji in računovodstvu. Čeprav so za takšno poslovanje vedeli vsi vodilni, so celjskemu tožilstvu ovadili le direktorja Staneta Bizjaka, zdravilišču pa naložili, da je moralo do konca letošnjega aprila plačati za okoli 300 tisoč mark kazni, carin in davkov.

Februarja letos torej delavski svet Stanetu Bizjaku ni več podaljšal manadata in ga je razporedil za referenta v prodaji, ta pa je šel v bolniško. Prekinil jo je, ko so ga poklicali v Ljubljano, ga poslali na izobraževanje v Španijo, nato pa imenovali za svetovalca za turizem v ministrstvu za gospodarske dejavnosti. Bizjak je svoje dvomljive reference torej dobro vnovčil, Vanja Strniša, ki je medtem postala vršilka dolžnosti direktorice pa je pričela sklicevati delavski svet in zbore delavcev. Letos jih je bilo že toliko, da jih nima smisla preštevati. Tam je začasno vodstvo zdravilišča skupaj z odvetnikom **Marjanom Fegušem** uspelo delavce prepričati, da bo zdravilišče njihovo, če se bodo uspeli otresti apetitov celjske občine. To seveda ne drži povsem, saj je po najnovejših ekspertizah zdravilišče vredno okoli 15 milijonov mark, delavcem pa bi z lastninjenjem lahko razdelili za največ poldrugi milijon mark delnic. Toda splošna psihoza v smislu »Zdravilišče je naše!« je šla tako daleč, da marca niso ponovno imenovali računovodkinje Jelke Samec – Hotko, ki ji je potekel mandat; tudi zato, pravijo poučeni, ker se je šla o zdravilišču pogovarjati s celjskim županom **Antonom Rojcem.** Nič pa jih na primer ni motilo, da je vodji medicinske rehabilitacije mandat potekel že pred več kot dvema letoma, pa so razpis objavili šele letos spomladi.

Nato se je pričelo montiranje zanesljivih kadrov. Za vodjo finančno računovodske službe so imenovali **Alenko Uršič.** Nje se bodo bralci spomnili kot računovodkinje, ki je pred časom v celjskem Metroju spodnesla direktorja Potočnika, nato pa naenkrat tudi z njo ni bil zadovoljen delavski svet. Zdravilišče Dobrna je objavilo tudi razpis za novega direktorja. Nanj se je po naših podatkih prijavilo sedem kandidatov, komisija zdravilišča pa je na direktorsko mesto vsekakor hotela imenovati dosedanjega direktorja celjskega Steklarja, **Darka Urbancla.** Toda ker je Urbancl gradbenik, statut zdravilišča pa za direktorja zahteva pravnika ali ekonomista, so hitro spremenili statut. Vanja Strniša zdaj prostodušno priznava, da oba osebno pozna že od prej. Uršičeva in Urbancl sta se delavcem zdravilišča že predstavila, na zboru delavcev sta imela tudi vsak svoj govor.

Sodišča bodo imela z Zdraviliščem Dobrna še mnogo dela. Zaradi gospodarskih prestopkov in prekrškov sta v postopku tako zdravilišče kot prejšnji direktor Stane Bizjak. Bizjak se je obenem pritožil zaradi svoje razrešitve, zasebno toži zdravilišče tudi dosedanja računovodkinja Jelka Samec – Hotko, največji hec pa lahko zakuhajo pritožbe na sodišče združenega dela v Celju, ki so jih spisali nekateri zavrnjeni kandidati za novega direktorja.

BRANE PIANO

# Reševalna vaja se je odlično posrečila

***Pravijo, da je pes človekov najboljši prijatelj. Pri reševanju ob nesrečah prav gotovo***

V nedeljo ob dvanajstih je Celje prizadel močan potres. Delno se je porušila hiša na Aškerčevi 14. Eksplodirala je tudi plinska cev in nekaj ljudi je vrglo skozi okno. V trenutku prispejo na mesto nesreče reševalci. Ti takoj spustijo svoje pse in akcija se lahko začne...

Seveda je vse skupaj le dober scenarij za reševalno vajo. Letošnja mednarodna vaja reševalnih psov Celje '93 je zelo dobro pokazala usposobljenost ekip za reševanje iz ruševin. Vsi »ponesrečenci« so bili rešeni. Z dobro organiziranim vodstvom so mešane ekipe iz Avstrije, Švice, Nemčije, Italije, Češke, Slovaške, Francije in seveda Slovenije ukrepale hitro in učinkovito. Vajo sta imenitno pripravila in vodila **Mirko-Fric Krajnc in Vlado Gerbec.**

Akcija je doživela izjemen odziv, gre namreč za največjo tovrstno vajo v Evropi. Skupno se je je udeležilo kar 273 ljudi, od tega 140 vodnikov s svojimi psmi. Za nastop se je prijavilo kar 150 tujcev, med njimi pa so jih izbrali sedemdeset. Pokazalo se je, da so tujci dosti bolje opremljeni, zato pa so naši reševalci mnogo bolj izkušeni.

Tuji reševalci so bili nad sprejemom navdušeni, prav tako njihovi štirinožni prijatelji, ob koncu pa so uspešne skupine prejele priznanja kinološke zveze Slovenije.

GREGOR STAMEJČIČ
Foto: EDO EINSPIELER

*Ko je avstrijski labradorec izvohal »ponesrečenca«, so ga reševalci odkopali izpod njegove odeje. Pes se ni pomiril, dokler se ga ni sam dotaknil.*

*Nemški reševalci so potegnili »ponesrečenca« iz zasute kleti in mu takoj nudili prvo pomoč. Ker ni bil zelo hudo poškodovan, so ga nato naložili na nosila in ga odnesli do rešilca.*

*Vnela se je soba, v kateri je še vedno stanovalec. Reši se lahko samo s skokom skozi okno. Zato so gasilci napihnili reševalno blazino, na katero se je nato vrgel.*

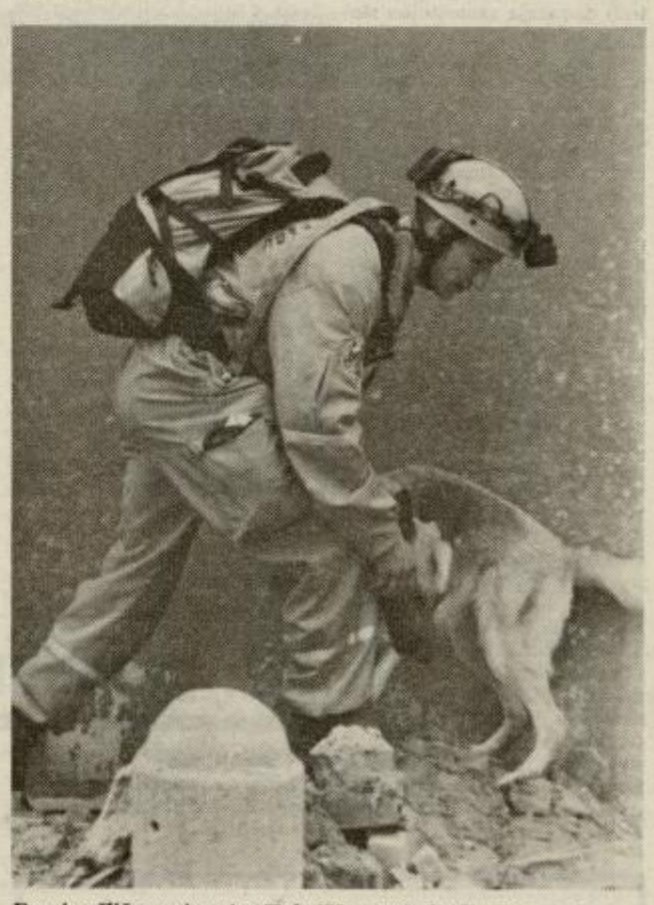

*Damjan Ilič s svojo psico Kalo išče zasute ljudi. »Ponesrečence«, ki so prej pod ruševinami ležali celo uro, je Kala odkrila že po kakšni minuti.*

# Žalčane bo ogreval SIPRO

***Cene so približno enake tistim, ki jih je zaračunavala Komunala***

**Prihodnjo kurilno sezono bo za ogrevanje stanovanj in drugih objektov v Žalcu namesto Komunalnega podjetja skrbelo podjetje SIPRO d.o.o., sicer upravljalec stanovanj v žalski občini.**

Na razpis za upravljalca toplovodnega sistema na območju mesta Žalec sta se prijavili dve družbi z omejeno odgovornostjo. Poleg SIPRA bi ogrevanje prevzela še firma SATRA, katere ustanovitelj je dosedanji vodja ogrevanja v Komunalnem podjetju. Obe vlogi je obravnavala posebna komisija; po besedah sekretarja za urejanje prostora in varstvo okolja **Vinka Debeleka** je bila precej razočarana nad kvaliteto obeh ponudb. Cene, ki sta jih ponudili obe firmi, namreč niso bistveno nižje od tistih, kakršne je doslej zaračunavalo Komunalno podjetje.

SIPRO in SATRA sta v svojih kalkulacijah izhajala iz približno enakih izhodišč: za kurilno sezona predvidevata milijon 210 tisoč litrov kurilnega olja, pri obeh bi znašal strošek kurilne sezone približno 45 milijonov tolarjev, od tega 70 odstotkov predstavlja strošek za nabavo kurilnega olja, plače zaposlenih pa 17 odstotkov. Predvidena cena za kvadratni meter ogrevanja bi bila približno 52 tolarjev, pri čemer še ni upoštevana amortizacija, medtem ko Komunalno podjetje zaenkrat zaračunava dobrih 55 tolarjev. Res je, da to ni ekonomska cena, so menili na izvršnem svetu, očitno pa tudi ogrevanje pri novem upravljalcu ne bo bistveno cenejše.

Debelak je povedal še to, da obe firmi sicer zagotavljata kvalitetno delo, kakšnih posebnih garancij za to pa nima niti SIPRO niti SATRA. Zakaj torej SIPRO? Preprosto zato, so menili v komisiji in na izvršnem svetu, ker SIPRO že upravlja stanovanja, ima tudi več potrebne opreme, ker bo poslej praktično vse v enih rokah, pa bo verjetno tudi manj sporov o tem, kdo je odgovoren za kakšno popravilo. IB

**Do jutri mora Komunalno podjetje predati novemu upravljalcu celotno evidenco uporabnikov toplotne energije, do prihodnjega petka pa mora biti izvršena primopredaja toplotnega sistema. Novi upravljalec toplovodnega sistema naj bi zaposlil tudi vse tiste delavce, ki so doslej skrbeli za ogrevanje v Komunalnem podjetju.**

*Iz kamna je mogoče narediti res veliko.*
*Ne samo okenske in druge police, talne in stenske obloge, kopalniško opremo, nagrobne spomenike, stopnice, pulte šanke...*
*Še marsikaj drugega!*
**Da boste izvedeli kaj, obiščite podjetje**
KAMEN d.o.o.
Lava 1, Celje
tel. & fax.: 33-468

## Urbanistična zasnova znova z dnevnega reda

**Člani žalske vlade in poslanci v občinskem parlamentu naj bi se v teh dneh spet ukvarjali z urbanistično zasnovo naselja Žalec. Dokument bo očitno čakal še nekaj časa, preden bo ugledal luč sveta.**

Minuli teden bi urbanistično zasnovo morali obravnavati na seji žalskega izvršnega sveta, včeraj pa poslanci v občinski skupščini. Tik pred zasedanjem vlade je skupščina mestne skupnosti Žalec poslala vladi dopis, da naj se dokument ponovno prouči, razprava v vladi in skupščini pa umakne z dnevnega reda. Gre za dokument, ki je v Žalcu povzročil precej vroče krvi, predvsem zaradi sporne prometne ureditve, povezav ulic znotraj novih stanovanjskih naselij ter zapore železniškega prehoda na cesti med Žalcem in Grižami. Kot je bilo slišati na seji občinske vlade, so izdelovalci zdaj upoštevali pripombe krajanov, vendar so si v mestni skupnosti očitno vzeli še nekaj časa. Glede na to, da se bliža čas dopustov, tudi ni pričakovati, da bo dokument v kratkem zagledal luč sveta. IB

## Socialisti za odstop predsednika

**»Soglašamo z nepreklicnim odstopom predsednika žalskega izvršnega sveta Borisa Krajnca.«**

Takšno stališče so pred kratkim sprejeli v žalskem območnem odboru Socialistične stranke. Predsedstvu občinske skupščine so nadalje predlagali še začetek postopka za imenovanje novega mandatarja in izvolitev novega izvršnega sveta. Po oceni socialistov bi se na ta način hitreje in učinkoviteje razreševala nakopičena aktualna vprašanja v žalski občini.

IB

## Nezaposlenost na Kozjanskem

**Na področju celjske območne enote Republiškega zavoda za zaposlovanje beležijo najvišjo relativno brezposelnost na Kozjanskem, v šentjurski in šmarski občini.**

Po zadnjih podatkih je brezposelnost v Šentjurju 17, v Šmarju pa 15 odstotna. V obeh občinah je med iskalci delovnega mesta dobra tretjina žensk, več kot polovica ljudi, ki so brez dela, pa ima le (ne)dokončano osnovno šolo. Vsak šesti iskalec išče svojo prvo zaposlitev, med iskalci pa nasploh prevladujejo mladi. V šentjurski občini je vsega skupaj blizu 1200 prijavljenih iskalcev zaposlitve, v šmarski pa nad 1800.

BRANE JERANKO

## Konzularni dnevi v Velenju

**Ambasada Bosne in Hercegovine je v torek odprla konzularni oddelek v Ljubljani, poleg tega pa bodo v juliju začeli pripravljati še konzularne dneve v nekaterih slovenskih krajih.**

Konzularne dneve bodo organizirali v Velenju, Kopru, Mariboru, Trbovljah in na Jesenicah. Ambasada bo reševala zahteve in vloge vseh tistih državljanov Republike BiH, ki so zaposleni v Sloveniji, in ki imajo pri nas stalno ali začasno prebivališče. Vlada BiH je hkrati do konca leta podaljšala veljavnost rdečih potnih listov, izdanih v nekdanji Jugoslaviji.

US

**DELO - vedno v središču dogajanj**

# Igra številnih manipulacij

## Po premieri Novačanovega Hermana Celjskega na Starem gradu

**Letošnjo sezono, za katero je bil značilen ustvarjalni spopad z izbranimi deli iz svetovne klasike (Schiller, Molière, Corneille), je celjsko Slovensko ljudsko gledališče zaključilo s širokopotezno ambientalno uprizoritvijo zgodovinske drame v Zadobrovi pri Celju rojenega književnika, pravnika in diplomata Antona Novačana (1887–1951) – Herman Celjski (krstno uprizorjen maja 1928. leta v ljubljanski Drami). Za obuditev gledališkega dogajanja na celjskem Starem gradu gotovo ni mogoče najti primernejšega zgodovinskega in literarnega mita od celjskih grofov oziroma knezov, pri katerih si je tri zvezde za svoj grb sposodila tudi današnja samostojna slovenska država.**

Celih 28 let je preteklo od prejšnje uprizoritve Novačanove drame na istem prizorišču (tedaj v režiji Branka Gombača), kar ne govori le o organizacijsko in finančno manj ambicioznih sezonah v vmesnem obdobju, ampak tudi o precejšnji odrinjenosti Antona Novačana in njegove romantično domoljubne različice mita o mogočnih celjskih fevdalcih. Posebej v šolah je bila v zadnjih desetletjih bolj v ospredju Kreftova marksistična interpretacija spopada med propadajočim plemstvom in porajajočim se meščanstvom (iz leta 1932) in tako se zdi, da je šele osvoboditev Slovencev od idejnega enoumja in državna osamosvojitev od Jugoslavije ponovno omogočila povratek k Novačanu in njegovemu silaškemu oblastniku Hermanu.

O besedilu, njegovem zgodovinskem ozadju, literarnih in dramaturških vrednostih in slabostih, je zapisanega dovolj tehtnega v gledališkem listu in strokovni literaturi, zato se bomo v nadaljevanju posvetili zgolj uprizoritvi. Režiser **Franci Križaj** je ob pomoči dramaturgov **Aleksandre Rekar** in **Marijana Pušavca** (tudi uspešnega lektorja uprizoritve) poskrbel za pregledno in tekočo (poltretjo uro trajajočo) uprizoritev, mestoma dramatično poglobljeno predvsem v notranjost nosilne Hermanove osebnosti, mestoma spektakularno razmahnjeno po razsežnem prizorišču v množičnih prizorih. Romantično stilizirani zgodovinski drami je dodal z rafinirano uporabo mask (v uvodnem prizoru na obrazih, nato pa nataknjenih na palice okoli prizorišča, oblikoval jih je Štefan Marflak) pomenljiv znak domala karnevalske manipulacije, ki se lepo prekriva z verigo Hermanovih brezrezervnih oblastniških manipulacij, a tudi z varljivimi igrami in igricami Barbare, Blažene, Arona, Eneja, patra Melhiorja in drugih. Svet Novačanovih dramskih oseb torej ni le svet ostrih spopadov za oblast, razžarjenih čustev in strasti, ampak predvsem tudi svet nenehnih manipulacij z resnico, ideologijo, ljubeznijo..., kar je seveda tudi konstitutivna prvina teatra.

Scenografinja **Meta Hočevarjeva** (ob asistenci Majde Planiščec) je na zgodovinsko prizorišče pod zahodno steno Friderikovega stolpa postavila njegovo skrajno stilizirano kopijo, pod vrh katere je razpela svilnato »modro nebo z zvezdami«, okoli osrednjega prizorišča (interierja) pa razpostavila neme in temne srednjeveške oklepe ter vrsto naravnih plamenov. Z minimalnim posegom v naravni ambient je omogočila hitre prehode iz zunanjega v »notranji« prostor, z umetnim nebesom opozarjala na teatralnost vsega ter ob nepredvidljivi pomoči vetra mimogrede omogočala še dodatne zvočne in vidne učinke, s spoštovanjem primarnega ambienta pa omogočila režiserju spektakularno uporabo pravega Friderikovega stolpa, klanca pod njim, razvalin ob njem, dohodnih poti na prizorišče ipd.

Najbolj zahtevno delo pri uresničevanju uprizoritvenega koncepta sta imeli kostumografinja **Alenka Bartl** in njena asistentka Majda Kolenik, ki sta s skrbno stiliziranimi in barvno skladnimi kostumi poskrbeli za zgodovinsko, socialno in karakterno razvidnost njihovih nosilcev (tako med nosilnimi protagonisti kot tudi med množico) ter pomembno prispevali tako h karakterizaciji likov kot k razkošnemu vidnemu vtisu. Nekoliko manj posrečeno zvočno kombinacijo sodobnih elektronskih inštrumentov in modnih disonanc ter stilizirane renesančne melodike je prispeval avtor glasbe **Gregor Strniša**, za skladno gibanje in plesne vložke pa je poskrbela koreografinja **Lojzka Žerdin**.

V naslovni vlogi Hermana s prepričljivo ustvarjalno strastjo in izkušnjo nastopa **Janez Bermež**, ki s silaškimi potezami iz prizora v prizor stopnjuje nevarno postavo obsedenega oblastnika, prezirljivega do množic, spretnega in brezdušnega izkoriščevalca in polaščevalca drugih, a v trenutkih sanjskih in podzavestnih preganjavic tudi osamljenega, krhkega in nemočnega zločinca nad lastnim rodom in podložnim ljudstvom, ki se zaveda svojega samouničujočega konca. Na zunaj moško pragmatično in navznoter žensko nezadoščeno Barbaro polnokrvno upodablja **Milada Kalezić**, premočrtnega družinskega odpadnika Friderika jasno in odločno **Bogomir Veras**, njegovega »cagavega« mlajšega brata Hermana pa **Renato Jenček**. Notranje razprto podobo Veronike, v strastni ljubezni sposobne tudi zločina, upodablja **Darja Reichman**, podobo oblastniško plehke Blažene pa **Vesna Lubej**. Spletkarskega Žida Arona Salobirja igra temno in z daljnovidnostjo, utemeljeno v zlu, **Peter Boštjančič**, preprosto koristoljubnega in smešnega patra Melhiorja **Miro Podjed**, njegovega intelektualno mnogo bolj rafiniranega, a tudi ranljivejšega kolega Eneja Silvija pa **Primož Ekart**. Zvestega Hermanovega zaupnika Jošta, ki se prav ob zločinu nad nemočno žensko moralno zlomi, igra s samouničujočo premočrtnostjo **Marjan Bačko**, njegovega dvomljivega pomočnika Heriča pa **Stane Potisk**. Teatralni okvir in pesniški vodilni motiv daje uprizoritvi s svojimi imenitnimi nastopi **Bojan Umek** v vlogi potujočega pevca, v ostalih vlogah pa nastopajo še **Bruno Baranović, Igor Sancin, Drago Kastelic, Nada Božič, Zvone Agrež** in množica čez 60 disciplineranih statistov.

SLAVKO PEZDIR

# XX. mednarodni grafični bienale

**Prejšnji teden, v petek so v Ljubljani odprli mednarodni grafični bienale, ki je letos že dvajsetič po vrsti. Kontinuirano poteka od leta 1953, v teh letih pa si je prireditev utrdila mesto kot najpomembnejša likovna manifestacija pri nas.**

Glavnina grafičnega bienala poteka kot je to že običajno v prostorih Moderne galerije, kjer je predstavljena najnovejša grafična ustvarjalnost. V Cankarjevem domu je postavljena pregledna razstava prejemnikov Velikih nagrad ljubljanskega bienala, ki so bile podeljene med leti 1955 in 1991. Predstavljenih je osemanjst umetnikov, med njimi tudi tako odmevna imena kot Robert Rauschenber, Victor Vasarely, Antoni Tapies, Miroslav Šutej, Adriena Šimotova in drugi. Na gradu Tivoli pa so osebne razstave nagrajencev prejšnjega, XIX. bienala, kjer sodelujejo štirje grafiki: Janez Bernik, Dimče Nikolov, A.R. Penck ter David Salle. Z razstavnim programom, kot so ga pripravili organizatorji, želijo hkrati predstaviti najnovejše dosežke, ki so dozoreli na področju umetniške grafike o tem pa še v povzetku najzanimivejše in najkvalitetnejše, kar je bilo narejenega v preteklih štiridesetih letih v mednarodnem prostoru.

Za letošnji bienale so v Ljubljano privabili okoli štiristo umetnikov iz šestdesetih držav. To je seveda lepo število, ki med drugim pove, da prireditev uživa precejšen ugled v mednarodnih krogih in da je vsakič več umetnikov, ki želijo biti s svojimi deli prisotni. Pri ogledu in presoji posameznih grafik ima gledalec tudi povsem objektivne težave, saj naleti na izjemno koncentracijo raznoraznih kreativnih postopkov, zato je na mestu pravilo, da si velja tovrstne razstave ogledati več kot enkrat, s čimer se vtisi nekoliko utrdijo, navsezadnje bo bienale postavljen vse do konca septembra.

BORIS GORUPIČ

## NA CELJSKIH PLATNIH

### Reka poje mi, ZDA, 1992 drama

**Scenarij:** Richard Friedenberg (po romanu Normana MacLeana) **Režija:** Robert Redford; **Igrajo:** Craig Sheffer, Brad Pitt, Tom Skerritt, Brenda Blethyn, Emily Lloyd.

Nagrade: 6 nominacij in Oskar 1993 za fotografijo!

Reka poje mi je drama – priredba romana N. MacLeana – o dveh bratih, njunem očetu, duhovniku, in reki, ki pomembno vpliva na njihova življenja. Dogaja se v Montani med leti 1910 in 1935. Avtor je uporabil muharjenje, svojevrstno zmes znanosti, športa, vere in umetnosti, kot metaforo za stremljenje k višjemu, ki se skriva v vseh ljudeh.

Norman in Paul MacLean se dobro razumeta in imata rada starše, a zaradi stroge vzgoje in divjine, v kateri sta odraščala, ne moreta izraziti svojih čustev. Oba tudi zelo težko zaprosita za pomoč, jo sprejmeta ali celo ponudita – prav Paul pa pomoč še kako potrebuje. Na veliki reki pa vse tri moške združuje ljubezen do muharjenja. Brata sta si precej podobna, a že v najstniških letih se pokažejo velike razlike med njima. Norman, ki je tri leta starejši, se zgleduje po očetu, učenem in strogo moralnem prezbiterijanskem duhovniku, ki je sina do desetega leta poučeval doma. Srce mu začne biti hitreje ob Shakespearovih in Wordsworthovih verzih ter odlomkih iz biblije, ki jo rad glasno prebira oče. Pozneje postane profesor angleščine na ugledni univerzi. Paul je iz drugačnega testa. Je čeden, nadarjen in drzen. Ko odraste, postane novinar, čeprav je sprva nameraval postati profesionalni ribič. Paulova življenjska pot vodi skozi luč in sence, vendar je tako bleščeča, da si jo mora njegov brat 40 let pozneje priklicati v spomin.

Roman A river runs through it je izšel leta 1976. Norman MacLean, upokojeni profesor angleščine s chicaške univerze ga je napisal, ko je imel več kot 70 let. Kritika in občinstvo sta knjigo izredno dobro sprejela. »V romanu so vera, družinsko življenje in ribištvo povezani na zelo nenavaden in poetičen način. Družina je opisana z globokim razumevanjem,« pravi režiser Redford, ki se je tudi v svojem režijskem prvencu, filmu Ordinary people, nagrajenim z več Oskarji, lotil zapletenih družinskih vezi. Redford je sicer vnet bojevnik za ohranitev okolja, kar je tudi eden od razlogov za nastanek tega filma.

KINO METROPOL

## ZAPISOVANJA

# Ko bo le še krompir

**Piše: Tadej Čater**

*Kar se Janezek nauči, to Janezek zna! Star slovenski pregovor, ki ga odlično dopolnjuje še bolj stara srbska poslovica: Vuk dlaku menja, a čudi nikad! Da oba ljudska reka še kako zelo držita, da nista kar tako iz trte zvita, priča oziroma dokazuje tudi nedavni spor med predsednikom Republike, Milanom Kučanom, in ministrom za obrambo, Janezom Janšo. Medtem ko prvi boleha za sindromom človeka, ki na tem svetu ne počne drugega kot otvarja raznorazne proslave, vse od pasjih razstav do gasilskih mitingov, drugi trpi za neozdravljivo boleznijo paranoične narcisoidnosti ali drugače; medtem, ko si je Kučan ob dnevu državnosti prizadeval organizirati literarni večer v Cankarjevem domu, je Janša zahteval vojaško parado pred skupščino. Da bo volk sit in koza cela, dobili smo literarni večer pred parlamentom.*

*Nauk te zgodbe je preprost; proslave ob dnevu mladosti, ob dnevu republike, ob dnevu borca, itd., so bile še pred nekaj leti obvezno zabeljene s spektakelskimi elementi, ki smo jih največkrat ali kar obvezno razpoznavali v obliki razkazovanja lastnega vojaškega aparata, njegove moči in sploh veličine. In, ko se nekdo tega navadi, brez tega preprosto ne more, si proslave take ali drugačne, niti zamisliti ne more. Pač; obramboslovec, ki tako zelo ljubi vojaške škornje, da bi, če bi mu le soproga dovolila, v njih celo spal. Pa čeprav je bil pred leti eden največjih borcev proti organiziranju megalomanskih predstav, zlasti tistih, na katerih bi se razkazovala moč vojaškega stroja. Danes, ko to taisto moč obeleženo zgolj z drugačnim znakom, obvladuje on sam, ko jo predpostavlja on sam, za katero se on sam navsezadnje skriva in se z njo identificira, zahteva parado, na kateri bi izostala le ladjica Galeb; še več, zaradi neizpolnjene zahteve, vrne celo odlikovanje, ki mu ga je prilepil njegov predsednik, njegov nadrejeni. Užaljen heroj, ki ne more razumeti, da je bojev v Krakovskem gozdu že konec, da je konec organiziranja velikih proslav z zastavami, ognjemetom, govori in vojaškim korakom.*

*Šesterica užaljenih, med katerimi je tudi naš heroj, je te dni poslala svojevrstno ljubezensko pisemce svojemu predsedniku, v katerem mu vrača prstan, ki ji ga je naivnež ponudil. In s tem dokazala svojo državniško zrelost! Znak svobode, s katerim je predsednik odlikoval teh šest junakov s puškami na ramah, pač ni mogla razumeti, da je to vse, kar bo dobila za svoje izredne zasluge pri nastajanju slovenske državnosti, da ji ta nagrada ne bo vročena pred žarometi TV kamer in tridesettisoč glavo množico na veliki proslavi. Še več, ni mogla razumeti, da je poleg njih še kdo drug deležen takšne časti oziroma drugače in še bolj radikalno, da je ta znak dobilo več ljudi in ne en sam, kar lahko beremo tudi kot on sam. Užaljenost herojev je neskončna. Kot so neskončne njihove zasluge za slovensko državnost. In za gospodarski razcvet, in za upadanje števila brezposelnih, in za odlične učiteljske plače, in za... Znak svobode tega vsega pač ne odtehta, zaradi česar gre heroje seveda razumeti. In mi jih razumemo in pomilujemo ter z njimi sočustvujemo. Obenem pa obljubljamo, da bomo, kolikor bo seveda v naši moči, skupaj z njimi pripravili veliko proslavo ob obletnici pobiranja prvega samostojnega in neodvisnega slovenskega krompirja. Našega krompirja. In junake nagradili s krompirjevim odlikovanjem. Drugega tako ali tako več ne bomo imeli.*

DELO - vedno v središču dogajanj

# Likovni dogodek leta

## Mednarodni grafični bienale tudi med Slatinčani

**Ljubljanski jubilejni Mednarodni grafični bienale, ena največjih tovrstnih prireditev na svetu, se prvič predstavlja tudi izven prestolnice.**

V okviru tega bienala so v slatinskem Muzeju grafične umetnosti v ponedeljek odprli razstavo sedemnajstih sodobnih grafikov iz Italije. Slatinčani jo ocenjujejo za regijski likovni dogodek leta.

Glavni organizator je grafični muzej, ki deluje v okviru Zdravilišča, na prireditev, ki ni dobila pomoči iz državne blagajne, pa so se pripravljali približno leto dni. Letno pripravijo do osem razstav iz bogatega muzejskega grafičnega gradiva, ki ga je podaril dolgoletni zdraviliški gost **Kurt Mueller** iz Švice. Lani so začeli razstavljati tudi dela sodobnih grafikov, pri čemer so za začetek predstavili domačina **Karla Plemenitaša**, letos pa že svetovno znanega Tržačana **Lojzeta Spacala.**

**Slatinska razstava, ki sodi v okvir 20. mednarodnega grafičnega bienala v Ljubljani, bo na ogled do 5. septembra ob torkih, četrtkih in sobotah med 10. in 12. ter 16. in 18. uro.**

Na sedanji razstavi v okviru ljubljanskega bienala predstavljajo grafike iz Rima, Milana, Benetk, Firenc, Bologne, Genove, Trsta in še drugih italijanskih krajev. Vsak je predstavljen s po dvema ali tremi deli, gre pa predvsem za specialiste za posamezne grafične tehnike.

BRANE JERANKO

### Oddih naj bo tudi čas za obisk galerij!

Ne samo zaradi tendence, da se vključimo v leto turizma, temveč predvsem zaradi zanimanja celjske publike za razstavo »Stalne zbirke«, smo se odločili, da poletni odpiralni čas Galerije sodobne umetnosti v Mestnem gradu (II. nadstropje) prilagodimo interesu javnosti. Do konca šolskega leta je bila galerija odprta v dopoldanskem času in le enkrat tedensko tudi popoldan. Izkušnje so nas vodile, da v času šolskih počitnic, ko organiziranega obiska otrok ni pričakovati, je pa toliko večji obisk Celjanov v prostem popoldanskem času, odpremo galerijska vrata vsak dan popoldan od 16. do 19. ure (ponedeljek in nedelja zaprto). Poleg stalne zbirke v Galeriji sodobne umetnosti pa bo v mesecu juliju v Likovnem salonu na ogled kiparska razstava Dragice Čadež in v avgustu razstava slikarskih del Jona Gala Planinca.

S poletnim programom galerij želimo soustvariti podobo mesta, ki se ne bo sončil samo v svojih uličnih zabavah, temveč bo tudi s kotički »duha« reflektiral čas poletja.

A. D.

# Eni bodo živeli, drugi pa ne!

***Z nedavnega posveta o gradovih na Slovenskem***

**Prejšnji teden v sredo so se zbrali na ptujskem gradu predstavniki gradov oziroma mest, ki imajo gradove, da bi kaj rekli o tem, kako bi v prihodnje zaščitili te naše spomenike preteklosti in kako bi jih tržili kot del svoje identitete.**

Ni mi uspelo ugotoviti, ali so organizatorji (Turistična zveza Slovenije in Pokrajinski muzej Ptuj) povabili tudi Celjane, toda na Ptuju jih ni bilo. Bili so pa iz Laškega, Brežic, Otočca, Podsrede, Betnave, Ptuja, Sevnice, Vrbovca (Nazarje), Metlike, Zemona in Maribora.

Stanje je tako: od 600 gradov oziroma dvorcev, kolikor jih je v Sloveniji evidentiranih, je še 160 takih, s katerimi bi se splačalo kaj narediti. Le štirje gradovi so na voljo javnosti kot hoteli: Otočec, Mokriee, Podvin in Preddvor, vsi skupaj pa premorejo le 200 postelj. No, sta še dva protokolarna: Brdo in Strmol. V enaintridesetih gradovih so muzeji, 14 je preurejenih v gostinske lokale, v desetih so socialne ustanove od zavodov za duševno prizadete do zaporov...

Razprava je strnila misli v naslednja sporočila: še vedno niso rešena lastninska vprašnaja, kar posebej skrbi tiste, ki so v gradove vlagali (Betnava – Lipa Ajdovščina in drugi). Med najbolj resna vprašanja obnove ali revitalizacije sodijo odločitve o namembnosti objekta: muzej, galerija, zbirka, javne usluge (krajevni uradi, pošte), hotel, restavracija ali kombinacija najbolj primernega glede na stanje objekta in okolje. Enotna pa je bila misel, da so gradovi eminentni predstavniki naše kulture in zgodovine in da so lahko izredno primerni za trženje dediščine in imidža Slovenije. V strokovnem smislu celo ponujajo na ogled podrobnosti, ki jih v razvitejših državah ne poznajo, ker nimajo toliko ruševin in posameznih obnovitvenih faz.

Na celjskem območju imamo gradove in dvorce v vseh možnih stanjih: od žalostnih do urejenih ruševin, od zanemarjenih do urejenih in visoko funkcionalnih trdno stoječih objektov. Za vse se bodo morale pobrigati občine same, kajti državna blagajna je vse bolj mačehovska. Le podatek: še lani je ministrstvo za kulturo pomagalo sofinancirati vzdrževanje ali obnovo 31 gradov, letos jih je na seznamu le še 13. Ni kaj, pomenljiva številka!

DRAGO MEDVED

## Igen na Evropski festival

**V teh dneh so plesalci vseh skupin Studia za ples Celje pripravili zaključno produkcijo in tako predstavljajo svoje delo v sezoni 92/93. Z jutrišnjima predstavama v Postojnski jami in Celju pa se bodo začasno poslovili od slovenskih uprizoritev Potovanja v modro, predstave, ki si jo je v 150. ponovitvah ogledalo več kot 40 tisoč otrok.**

S to predstavo in še dvema koreografijama **Igorja Jelena** »Pozor, prihajajo lutke« ter »Ti in jaz« se bodo plesalci Igna (na fotografiji) namreč predstavili na Evropskem otroškem festivalu v Kecskemetu in Budimpešti na Madžarskem. Festival bo potekal od 3. do 12. julija, udeležilo se ga bo 42 skupin iz 24 držav, letos pa so ga poimenovali »Prihodnost Evrope.« Ob nastopih, snemanjih in zaključni slovesnosti bodo otroci Evrope v tem času spoznavali Madžarsko, obiskovali šolo risanja in ob zaključku likovne delavnice izdelali veliko slikarsko platno Evrope, spoznavali bodo kulturo in običaje posameznih držav ter pripravljali razstave o svojih državah.

IS,
Foto: BOŽO BERK

# Zojkino stanovanje

***Bulgakov tokrat v izvedbi trnoveljske Zarje***

**Pred tednom dni so na odru trnoveljske Zarje uprizorili komedijo v štirih dejanjih Mihaila Afanasjeviča Bulgakova Zojkino stanovanje pred nabito polno dvorano v režiji Štefana Živižeja.**

S to predstavo trnoveljska Zarja nadaljuje redno uprizoritveno dejavnost. Za Bulgakova in njegovo komedijo so se odločili predvsem zaradi aktualnega sporočila, ki v svetu političnih, gospodarskih, moralnih in še kakšnih stisk nikoli ni odveč.

Za ljubiteljski gledališki ansambel, ki je bil tudi tokrat številčno zastopan, je bil to dokaj trd oreh, saj so se na premiero pripravljali tri mesece, a jim je trudi poplačalo številno občinstvo, ki ni skoparilo z aplavzom.

Vloge je režiser Štefan Živižej razdelil takole: Zojka je bila **Branka Černezl**, ki je še vedno nekako v statusu gostujoče igralke, saj se ni dokončno odpovedala svoji matični gledališki skupini v Šmarju pri Jelšah. Ametisto je bil **Dušan Cafuta**, grof **Dušan Zevnik**, Gus je bil **Živko Beškovnik**, Kitajca sta bila **Srečko Centrih** in **Dani Valland**, Manjuška je bila **Mateja Ajdnik**, Portopeja je bil **Sandi Jekl**, **Slavica Lipovšek** pa Ala Vladimovna, nastopile pa so tudi plesalke in žive lutke.

Lektorsko delo je opravila **Alenka Prebičnik Sešel.** Tudi tokrat je za predstavo zasnovala kostume **Vida Bekčič Zupan**, koreografija je bila delo **Cirila Jagriča**, ki je zanjo izbral tudi glasbo, sceno si je zamislil Štefan Živžej, ki je opravil tudi izbor glasbe, luč je postavil **Bogdan Kerš**, za ton je skrbel **Vili Pajk**, vodja predstave je bila **Ksenija David**, oblikovanje sporočil pa sta opravila **Irena Amanović in Lenart Horvatič.**

DRAGO MEDVED

# Trije slikarji iz Italije

**Do konca tega tedna bodo v Razstavnem salonu zdravilišča v Rogaški Slatini na ogled dela treh italjanskih umetnikov. Gre za slikarje Pippa Altomara, Salvatora Dominellija in Nicola Spezzana.**

V takšnem času so v zdravilišču običajno organizirali srečanje umetnikov, t.i. Ex-tempor,e na katerem so udeleženci slikali motive iz okolice, ter ob koncu priredili skupno razstavo, sponzorji pa so odkupili nekaj del. Žal letos temu ni tako, razlogi pa tičijo v pomanjkanju finančnih sredstev, kot tudi v nelagodju mnogih tujih umetnikov, ki še vedno smatrajo naše področje kot potencionalno vojno žarišče in pri nas niso pripravljeni preživeti dalj časa. Zato je v Razstavni salon namesto Ex-tempora prof. Enzo Santese, ki je bil poprej vsako leto član mednarodne strokovne žirije, pripeljal tri slikarje iz Italije.

Pippo Altomare, Salvatore Dominelli in Nicola Spezzano so iz Rima. So predstavniki generacije, ki se je rodila v petdesetih letih, po formalni izobrazbi pa so vsi z diplomo Akademije lepih umetnosti, medtem ko je Dominelli študiral še arhitekturo. Slikarji so predstavniki tiste aktualne smeri v novejši umetnosti, v kateri se brez predsodkov srečujejo najrazličnejše pobude, tudi takšne že videne v našem ali preteklem času, ob prepoznavanju osebne govorice posameznega umetnika, torej kot oplemenitev samega eklekticizma. V slikah se prepleta abstraktno, simbolno, predmetno, konceptualno, tudi z neslikarsko metodologijo z nenavadnimi rezultati, kar pa je za gledalčevo oko lahko še v večji meri privlačno.

Vsem nam je lahko žal zaradi že prav utečenega, a letos odpadlega Ex-tempora, a če bodo v Razstavni salon tudi v prihodnje uspeli dobiti tako zanimive umetnike, kot so omenjeni iz Rima, bodo ljubitelji likovne umetnosti vendarle tudi lahko zadovoljni.

BORIS GORUPIČ


Slovensko Ljudsko Gledališče Celje
Šlandrov trg 5 63000 Celje p. p. 5

napoveduje

**repertoar za sezono 93/94:**

Luigi Pirandello: **KOT ME TI HOČEŠ**
*Režija: Janez Pipan*

Bogomir Veras: **ZELENA KAPICA**
*Režija: Katja Pegan*

Carlo Goldoni/Andrej Rozman – Roza:
**SLUGA DVEH GOSPODOV**
*Režija: Franci Križaj*

Anton Tomaž – Linhart:
**TA VESELI DAN ali MATIČEK SE ŽENI**
*Režija: Vito Taufer*

Henrik Iben: **STRAHOVI**
*Režija Dušan Mlakar*

**Oder Herberta Grüna**

Howard Barker: **THE POSSIBILITIES**
*Režija: Bojan Jablanovec*

***Abonma bomo vpisovali v septembru.***


## NOVO NA VIDEU

Film **»Izgubljena generacija«** (Andromeda, Lj) se dogaja v New Yorku in precej računa na šarm Carol Bouquet, operira pa tudi z Andy Warholom. Vendar z majhnim uspehom, kajti Ullu Lommelu še zdaleč ni uspelo narediti dela, ki bi bilo kaj več kot očiten spodrsljaj.

Al Dorne, big boss vsemogočne mafije, je bil pred časom ubit in vsem je oddahnilo. Ko je opažen živ nekje ob obali, začno mnogi zopet nekoliko težje dihati. Trije fantje sklenejo priti zadevi do dna in v akcijskem duhu se začne **»Operacija opazovanje«** (Distribut, Mirna).

Rock'n roll party je povsem prijetna zadeva, razen za sosede seveda, in nekaj podobnega priredi mladež, ko ostanejo sami v hiši. Žal imajo to nesrečo, da imajo med sabo kitarista s svedrom na kitari, ki uprizori **»Pokol na zabavi«** (Rok, Velenje). Nekaj med horrorjem in črnim humorjem.

BORIS GORUPIČ

# PRIREDITVE

## GLEDALIŠČE

**Slovensko ljudsko gledališče Celje** bo danes, v četrtek 1. julija uprizorilo nadomestno predstavo Antona Novačana Herman Celjski. Za predstavo na celjskem Starem Gradu, ki se bo začela ob 21. uri, veljajo vstopnice za predstavo, ki naj bi bila 23. junija. Predstave Hermana Celjskega na Starem gradu bodo še v soboto, 3. in v torek, 6. julija. Vse predstave bodo ob 21. uri za izven.

**V Kulturnem domu Trnovlje** bo v petek 2. julija ob 19.30 uri KUD Zarja uprizorilo 1. reprizo komedije Mihaila Bulgakova Zojkino stanovanje. Predprodaja vstopnic je v ZKO Celje, Gregorčičeva 6.

## KONCERTI

**V galeriji Sobodnih umetnosti v Celju** bo v torek, 6. julija ob 20. uri koncert Zavoda za kulturne prireditve. Sodelovali bodo Nataša Plaklar (flavta), Aleksandar Milošev (viola) in Zoran Marković (kontrabas).

## RAZSTAVE

**V Muzeju grafične umetnosti v Rogaški Slatini** je do 5. septembra na ogled razstava del z mednarodnega grafičnega bienala. Predstavlja se 17 italijanskih grafikov.

**V knjižnici Šentjur** je odprta razstava likovnih del osnovnošolcev, članov Likovne delavnice, pod vodstvom Mihele Jezernik, ki si jo lahko ogledate do torka, 20. julija.

**V razstavnih prostorih Alposa v Šentjurju** si lahko do konca julija ogledate likovna dela Emila Tomaža-Thomasa.

**V avli kulturnega doma v Slovenskih Konjicah** bo do 2. julija na ogled razstava likovnih del Milana Lamovca.

**V Razstavnem salonu Zdravilišča v Rogaški Slatini** se do 23. julija predstavlja Ladislav Dravinec. Na razstavi so na ogled okna, ogledala in svetila.

**V galeriji v Velenju** bo do druge polovice julija odprta razstava fotografij Lojzeta Ojsterška.

**V upravni zgradbi Etola** do sobote 3. julija razstavlja svoja dela Zoran Josić.

**V hotelu Dobrna** se s svojimi deli predstavlja Vlado Geršak. Razstava je na ogled do 23. julija.

**V hotelu Merx** je do konca julija na ogled razstava del Alice Javšnik.

**V Likovnem salonu v Celju** je od danes do 24. julija na ogled razstava kiparskih del Dragice Čadež.

**V razstavnem salonu Gorenja Servis v Velenju** do 23. julija razstavlja akademski slikar Nikolaj Beer.

**V galeriji Kompas** razstavlja svoja dela, predvsem olja Božidar Šćurek.

**V Osrednji knjižnici v Celju** je do konca avgusta na ogled razstava Gornji Grad na starih fotografijah. Razstavo so pripravili Janez Mavrič, Tatjana Kač in Branko Goropevšek.

**V razstavišču Laški dvorec** je na ogled razstava 90 let čebelarstva v Laškem in okolici.

## KINO

**Celje: Union** 1.7. ob 18.30 in 20.30 Prva ljubezen – ameriška melodrama, od 2.7. ob 18. in 20.30 uri Reka poje mi – ameriški film; **Mali Union** 1.7. ob 19. uri Priveži me – španski film, od 2.7. ob 19. uri Prva ljubezen – ameriški film; **Metropol** 1.7. ob 16.30 Kuffs – ameriški film, ob 18.30 in 20.30 57. potnik – ameriški film. Od 2. do 5.7. bo ob 18.15 in 20.30 na sporedu Špiclji – ameriški film. V **letnem kinu** bodo 1.7. ob 21.30 premierno zavrteli Reka poje mi – ameriški film, od 2. do 5.7. ob 21.30 Ne mečite se stran – ameriški film, 6.7. pa Kuffs – ameriški film..

**Kino Laško** 2. ob 21. in 3.7. ob 20. uri Smrt ji lepo pristoji – ameriška komedija.

**Kino Žalec** 2. in 4.7. V postelji s sovražnikom – psihološka kriminalka.

**Kino Dobrna** 3.7. ob 20. uri Nedokazana krivica – ameriški film.

## OSTALO

**V Kristalni dvorani v Rogaški Slatini** bodo v četrtek, 1. julija ob 20.30 uri nastopili člani folklorne skupine iz Rusije. V okviru Rogaškega glasbenega poletja bodo v petek, 2. julija pripravili koncert opernih arij in duetov, v torek, 6. julija pa koncert akademskega pevskega zbora iz Maribora. Obe prireditvi se bosta pričeli ob 20.30 uri v Kristalni dvorani.

**Na Tomšičevem trgu v Celju** bo v petek, 2. julija ob 17. uri skupina Igen Studia za ples Celje zadnjič pripravila predstavo Potovanje v modro.

**Na Brunku v Laškem** bo v okviru občinskega praznika v soboto, 3. julija ob 11. uri proslava v počastitev žrtvam fašizma.

**Na Rečici ob Savinji** se v petek, 2. julija ob 19.30 uri začenja turistična prireditev Od lipe do prangerja. Osrednji del prireditve se začenja v soboto, 3. julija ob 19.30 uri z odprtjem etnografske razstave in podelitvijo priznanj za najboljše zgornjesavinjake želodce.

**Na dvorišču Prothasijevega dvorca v Celju** bo v četrtek, 1. julija ob 21. uri plesna predstava Misterij muzinih pisem v izvedbi Plesnega foruma Celje in v koreografiji Save Malenšek. V primeru dežja bo predstava v petek, 2. julija ob isti uri.

# Utrditev gasilskih korenin

**V Slovenj Gradcu se je končal dvo dnevni 12. kongres slovenskih gasilcev, ki v mnogočem pomeni prelomnico na poti k jutrišnjemu delu. Prvi dan so se številni razpravljalci temeljito lotili gasilske problematike. V ospredju sta bili skrb za članstvo ter njegovo izobrazbo in znanje, saj brez tega tudi najbolj sodobna tehnika ni učinkovita.**

Na kongresu so sprejeli programske usmeritve, ki zajemajo enaindvajset točk, v drugi pa so zapisali, da udeleženci 12. kongresa odgovorno sprejemajo izziv sedanjega časa in bodo vse sprejete naloge uspešno izvrševali in opravljali v skladu s svojimi humanimi pogledi in stališči.

Ocenili so, da ima gasilska organizacija v samostojni državi Republiki Sloveniji možnosti za svoj nadaljni razvoj in krepitev požarnega varstva. Poleg tega lahko uspešno rešujejo številna druga vprašanja in probleme, ki so povezani z njeno osnovno dejavnostjo. Za uspešno izvrševanje že doslej znanih nalog, pa tudi prevzem novih, pa je potrebno storiti vse, da bo gasilska organizacija dobila vso podporo in razumevanje oblastnih organov Republike Slovenije.

Na podlagi programskih usmeritev so sprejeli tudi 31 sklepov, ki jih bodo vsebinsko še uredili, med njimi pa gre omeniti naslednje: tudi v bodoče bo glavna skrb veljala povečanju števila članstva in njegovi usposobljenosti. Mladi naj bi v gasilski organizaciji samostojno oblikovali svojo organiziranost in aktivnost na področju varovanja človekovega okolja, humanitarne dejavnosti in gasilskih aktivnosti. Gasilska zveza mora aktivno sodelovati pri oblikovanju zakona o gasilstvu in zakona o požarnem varstvu, ki bosta gasilstvu določila status, nadaljne delo in razvoj. Država mora zagotoviti vključevanje požarne varnosti v programe osnovnih, srednjih in višjih šol. GZS si bo prizadevala, da bodo z zakonodajo uredili preverjanje zdravstvenih sposobnosti gasilcev.

Podpirati je treba sodelovanje gasilcev obmejnih območij z gasilci sosednjih držav in takoj bo treba začeti s pripravami za enakopravno povezavo poklicnega in prostovoljnega gasilstva na področjih, kjer je interes skupen. Uspešno seodelovanje naj vodi do ustanovitve skupne organizacije.

Izvolili so tudi novo vodstvo, na čelu pa sta ostala dosedanja **Ernest Eory kot predsednik in Tone Sentočnik kot poveljnik.**

Kje in kdaj bo 13. kongres slovenskih gasilcev še ni znano, čeprav sta ob koncu kongresa bili javno izrečeni dve pobudi za kongres v Sežani (na Krasu še ni bil!) in Gorenjskem, oziroma Radovljici. O tem bo odločal plenum, veliko pa je odvisno tudi od nove slovenske lokalne samouprave, na katero bo treba še nekaj časa počakati.

Kongres so sklenili z obiskom predsednika Milana Kučana, ki je predsedniku Ernestu Eoryju izročil najvišje državno odlikovanje, parado in proslavo na mestnem stadionu.

TONE VRABL

## REKLI SO

**Milan Kučan na proslavi ob zaključku kongresa slovenskih gasilcev v Slovenj Gradcu:** »Solidarnost je tisti temeljni vzgib, ki je med Slovenci uveljavil in utrdil prostovoljno gasilstvo. Vanj so se Slovenci povezali, da bi s skupnimi močmi zavarovali svoja življenja in premoženje. Počeli so to in enako počnejo to še danes, ne da bi pri tem gledali na kakršnekoli razlike med ljudmi, ki jih je prizadela nesreča. Danes, ob prvem kongresu v samostojni Sloveniji, je to množična, dobro organizirana, strokovno visoko usposobljena in disciplinirana organizacija. Ob še nekaterih ji gre zasluga, da smo se Slovenci konstituirali in uveljavili kot organiziran in povezan narod, sposoben prevzeti odgovornost za uspešno življenje v lastni državi in za njeno učinkovito upravljanje. Zato gre gasilcem čestitka in zahvala.«

*Tone Sentočnik (OGZ Celje) bo tudi v naslednjem mandatu poveljeval 58 tisočim slovenskim operativnim prostovoljnim gasilcem, na kongresu pa je ob zaključku tudi posredoval poročilo o programskih usmeritvah po 12. kongresu.*

## Ob kongresu

12. kongresa slovenskih gasilcev so se udeležili mnogi slovenski politiki in gostje iz tujine. Za presenečenje je prvi dan dopoldne poskrbel Zmago Jelinčič, ki ga vodja parlamentarnega zasedanja sploh ni pozdravil(?). Prvi se je javil k pozdravu in gasilcem v imenu parlamenta in odbora, ki ga vodi, zaželel uspešno delo. »Če bo tudi v parlamentu tako štimalo kot v vaši organizaciji bomo lahko najbolj srečni,« je sklenil svoj pozdrav in zanj dobil velik aplavz.

**Znani koroški umetnik prof. Drago Pečko je izročil dve svoji sliki predsedniku GZS Ernestu Eoryu in skupaj z njim zadnji dan še predsedniku republike Milanu Kučanu.**

Naziv častnega predsednika GZS so tokrat podelili dr. Branku Božiču in Metodu Rotarju, za častne člane GZS pa so imenovali Srečka Dimca, Mirana Špicarja in Milana Vrhovca.

**Hacetove nagrade (prvi povojni predsednik slovenskih gasilcev) so tokrat dobili Franc Božič, Jože Fras, Rado Meden, Ciril Murko in Vinko Erjavec.**

V novem predsedstvu GZS sta za Savinjsko območje Tone Berložnik iz OGZ Velenje in za Celjsko območje Jože Lapornik iz OGZ Laško. V poveljstvu, kateremu predseduje Tone Sentočnik iz Škofje vasi (OGZ Celje), pa iz celjske regije poveljnik Janko Turnšek iz Celja in iz savinjske regije Darko Koželj iz Velenja. V nadzornem odboru je Ivan Pasero (OGZ Celje), v častnem razsodišču pa Milan Matko (OGZ Šmarje).

**Med tujimi gosti so bili navzoči predstavniki gasilskih zvez Italije, Nemčije, Madžarske, Avstrije in Hrvaške ter podpredsednik osrednje mednarodne zveze CTIF.**

## Gotovljani praznovali

**Krajani Gotovelj so v soboto, 25. junija, praznovali svoj krajevni praznik. Kot je že v navadi, so tudi letos ob prazniku predali namenu nekatere nove pridobitve. Praznovali pa so tudi 90-letnico domačega gasilskega društva.**

Za krajane Zaloga je najpomembnejša nova asfaltirana cesta v dolžini 760 m. Predsednik režijskega odbora za izgradnjo ceste, Jože Štohonik, je povedal, da so krajani opravili več tisoč prostovoljnih delovnih ur, prispevali pa so tudi dodatna finančna sredstva. V zaselku Jedert so gasilci bogatejši za novo orodišče, gasilski dom v Gotovljah pa so prenovili. Zaključna prireditev je bila pod naslovom Pod stotimi lipami.

T. TAVČAR

# Praznik kruha

**»Ko je mati odprla krušno peč, je zadišalo po vsej hiši, toplina peči je vdihnila domu prijetno domačnost.«**

Prijetno domače je bilo na predvečer praznika državnosti tudi v hotelu Dravinja v Slovenskih Konjicah. Tam je namreč domače Turistično društvo pod neumornim vodstvom gospoda **Jožeta Fiderška** organiziralo tradicionalno prireditev z delovnim naslovom Praznik kruha.

Tokrat je soavtorica knjige Kruh na slovenskem, gospa **Marija Prajner**, predstavila knjigo, ki pomeni enciklopedijo slovenskega kruha. Avtorji knjige so še dr. Janez Bogataj in dr. Stanko Rončelj. S svojimi recepti pa sta iz konjiške občine v knjigi sodelovali tudi **Julka Košič** iz Slovenskih Konjic in **Ana Lopan** iz Loč, ki jo poznajo tudi izven občine po sadnem kruhu.

Prireditev so popestrile še ljudske pevke iz Gradišča na Kozjaku, ki so predstavile izvirno ljudsko pesem. Prijetno presenečenje pa je bil oktet KUD Trta Dolga gora, ki je izredno ubrano in tehnično dokaj izdelano zapel narodne in umetne pesmi pod vodstvom **Alojza Fuhrerja. Ingrid Slapnik** pa je prisotne navdušila s svojo igro na citre.

Gostje so si lahko ogledali in poskusili različne vrste kruha in drugih pekarskih izdelkov. Ljudski umetniki so razstavili svoje likovne izdelke, prizadevne gospodinje pa ročna dela. Manjkalo ni cvetja, ki so ga prispevale konjiške cvetličarne in nekatere gospodinje.

Gost prireditve, **Zoran Vudler,** predsednih turističnega društva Celje, je prireditev označil kot edinstveno na širšem celjskem turističnem območju.

J. H.

## Podelili turistične vrtnice

**Ob zaključku turističnega tedna v žalski občini je Turistična zveza Spodnje Savinjske doline, v sodelovanju z glasilom Savinjčan, pripravila srečanje s podelitvijo turističnih vrtnic.**

Akcija, ki sta jo vodila zveza, oziroma posebna komisija, in občinsko glasilo, je trajala leto dni in bo postala tradicionalna. Na podelitvi je zbranim spregovoril predsednik TZSSD **Henrik Kranjc** in dejal, da se je v letu dni na tem področju marsikaj spremenilo. Letos so prvič sodelovali na sejmu Alpe Jadran v Ljubljani ter se tako predstavili širši javnosti. Uredili so koledar prireditev, izboljšala se je trgovska in turistična ponudba, bolje je urejeno okolje. Preden so podelili turistične vrtnice 25 najbolj zaslužnim, je spregovoril tudi predsednik Turistične zveze Slovenije **Marjan Rožič,** in dal turistični zvezi v žalski občini vse priznanje, čestital dobitnikom vrtnic ter zvezi zaželel še veliko dobrega dela.

T. TAVČAR

TEDNIKOVA petica

## Vlečenje vrvi v Gaberju

**Partizan Gaberje je na dan osamosvojitve pripravil prvo državno prvenstvo v vlečenju vrvi. Čeprav je organizator razposlal nekaj sto vabil, je bila udeležba bolj skromna, vendar tekmovanje zaradi tega ni bilo nič manj zanimivo.**

Nastopilo je pet ekip in vse so se pomerile med sabo. Zmagala je ekipa **Pomurka Benčec iz Bakovcev,** ki je dobila vse štiri dvoboje in tako postala prvi državni prvak v vlečenju vrvi. Druga je bila domača ekipa **Partizan Gaberje** in tretja **Trgovina Verženka iz Veržeja.**

V vsaki ekipi je nastopilo po šest tekmovalcev, najtežja ekipa pa je bila zmagovalna Pomurka Benčec – 727 kg je pokazala tehtnica, povprečno torej 121,16 kg na člana. Najtežji tekmovalec je bil Bogdan Vidovič (Gaberje) s 130 kg, najlažji pa Elvino Zlodej (Lovrenc) – 80 kg. Predsednik Partizana Gaberje **Metod Trebičnik** je zanimivo državno prvenstvo takole ocenil: »Pomembno je, da smo prebili led. S prvim tekmovanjem smo zadovoljni in upamo, da bo prihodnje leto že boljši odziv. Najverjetneje bomo tekmovanje prestavili v center mesta, da ga bo lahko videlo več ljudi. Razočaran sem nad dvema ekipama TO Celje, ki sta obljubili nastop, pa nobene ni bilo.«

T. VRABL

*Predsednik TZS Marjan Rožič in predsednik TZSSD Hanrik Kranjc podeljujeta turistično vrtnico in priznanje Francu Privošniku st., gostilničarju iz Šempetra, ki je kot prvi uredil v svojem gostišču prostor za nekadilce.*

# Počastili so tudi radijsko obletnico

## Slovesna 40-letnica šmarskega radia

**V obeh kozjanskih občinah so pripravili v počastitev dneva državnosti večji praznovanji, pri tem pa Šentjurčani niso imeli sreče.**

Za prvo **Kresno noč** na Rifniku, na predvečer praznika, so pripravili razlago kresnih običajev, koncert domače pihalne godbe ter ljudsko kresovanje s pevci in godci, zaradi dežja pa je ostalo le pri kurjenju kresa. Šentjursko Turistično in olepševalno društvo ter skupščinski odbor za kulturo bosta poslej organizirala Kresno noč vsako leto, na predvečer praznika.

V petek so imeli veliko slavje v Šmarju pri Jelšah, kjer je bil državni praznik v znamenju 40-letnice domače, najstarejše slovenske lokalne radijske postaje. Od zgodnjih popoldanskih ur pa do večera sta najmlajše in njihove starše zabavali skupini Čuki in Čudežna polja, predstavila pa se je tudi domača pihalna godba z zabavnim orkestrom, pod vodstvom Adama Bicskeya. S trga pred kulturnim domom so se nato preselili v polno dvorano, kjer so se jim pridružili še Oto Pestner, Boris Kopitar, Kristali in Štajerskih 7.

Med slavnostno prireditvijo so podrobno predstavili razvoj šmarskega radia, župan **Jože Čakš**, pa je kolektivu čestital za iskanje novih poti do poslušalcev. Občanom je posebej čestital za praznik slovenske države, radijcem pa podelil najvišje občinsko priznanje. Med gosti so bili tudi najvišji predstavniki bistriške, celjske, konjiške, šentjurske in šmarske občine. Veliko občinstva je prišlo tudi iz drugih občin, zabava na trgu pa je trajala do zgodnjih jutranjih ur.

BRANE JERANKO

## Počitnice s prijatelji mladine

**Občinska Zveza prijateljev mladine pripravlja med počitnicami kar nekaj aktivnosti za najmlajše.**

Tako bodo od 23. julija dalje na Celjski koči šaljiva in športno-rekreativna srečanja otrok in staršev. Julija in avgusta bodo vsak torek in četrtek med deveto in štirinajsto uro tudi dnevna letovanja otrok v Celju in okolici. Ta letovanja bodo organizirana brezplačno, zbirno mesto za vse, ki se jih bodo udeležili, pa bo ob deveti uri na dvorišču OZPM Celje. 20. avgusta bo šaljivo in športno rekreativno srečanje otrok in staršev v Šmartnem v Rožni dolini, 21. avgusta pa bo otroški zabavni avtobus počitnikarje odpeljal na izlet v Aqualandio.

Za podrobnejše informacije v zvezi z aktivnostmi, ki jih v letošnjih počitnicah pripravljajo na Zvezi prijateljev mladine, pa pokličite na telefon 29-254 in sicer vsak dan od desete do dvanajste ure.

N.–M.S.

*Nastop KD Anton Tanc iz Marija Gradca – kmečka ohcet.*

# Od lipe do prangerja

**Letošnje ocenjevanje zgornjesavinjskih želodcev se bo končalo v soboto, 3. julija na tradicionalni prireditvi Od lipe do prangerja na Rečici ob Savinji.**

Na sobotnem večeru Pod trško lipo bodo Rečičani podelili priznanja za najboljše želodce. Tako bo končana letošnja akcija ocenjevanja zgornjesavinjskih želodcev, prihodnje leto pa Rečičani upajo, da bodo poleg priznanj že lahko podelili tudi zaščitne znake za želodce. Za letošnjo, 14. tradicionalno prireditev so se Rečičani temeljito pripravili, predvsem bodo poskušali prikazati etnografske običaje in privabiti k sodelovanju kar največ Zgornjesavinjčanov.

Prireditev Od lipe do prangerja se bo pričela že v petek, 2. julija, ko bodo ob 19.30 uri v rečički osnovni šoli odprli razstavo del **Tereze Bastelj.** Sobotni del prireditve bodo z medsebojnimi tekmovanji pričeli otroci, popoldne se bodo v malem nogometu pomerile ženske ekipe, zvečer pa bo osrednje praznovanje. Najprej bodo ob 19.30 uri odprli etnografsko razstavo, v kateri bodo na zanimiv način prikazali nekaj starih krajevnih navad. Ob 20.30 uri se bo pričelo osrednji del Od lipe do prangerja, v katerem se bodo predstavili **ljudski godci, Andrej Blumauer, ansambel Mak s pevcema Andrejo Zakonšek in Edvinom Fliserjem,** slavnostno bodo podelili priznanja za najboljše želodce v Zgornji Savinjski dolini, za obiskovalce prireditve pa pripravljajo tudi svojevrstno presenečenje. Tradicionalna prireditev Od lipe do prangerja se bo zaključila v nedeljo, 4. julija, ko bodo popoldne pripravili športne obračune med posameznimi kraji, za nadaljnjo zabavo pa bodo poskrbeli Veseli zasavci.

US

## Tisoči obiskovalcev

Ves pretekli teden so se v Žalcu vrstile prireditve v okviru Žalske noči 93. Zaključile so se v soboto, kot pravijo Žalčani, z največjo veselico v Sloveniji. Na tej sklepni prireditvi je sodelovalo več ansamblov, pevcev in humoristov, pripravili so bogat ognjemet, čez dan pa so bile športne in zabavne prireditve, na katerih je sodelovalo mlado in staro.

Med tednom je bil festival akustične glasbe, predavanje o potovanju iz Žalca preko Himalaje na Kitajsko, podelili so turistične vrtnice, prvič so v Žalcu pripravili razstavo cvetličnih aranžmajev, imeli pa so tudi glasbena prireditev Pozdravljena Slovenija, s katero so počastili Dan državnosti.

Žalski turistični delavci so vsekakor pripravili pester program prireditev, v katerem je vsakdo lahko našel kaj zase. Da je bilo tako, dokazuje tudi veliko število obiskovalcev, približno 15 tisoč, ki so se na sklepni prireditvi zabavali do jutranjih ur.

T. TAVČAR

fotolik
CELJE
Muzejski trg 8, 63000 Celje
Tel.: 063/27-212, 27-221, 27-322
ATELJE - COLOR LABORATORIJ - TRGOVINA - TISKANJE NESKONČNIH OBRAZCEV - TISKARNA - RAZGLEDNICE - MARKETING

Velika nagradna igra
za vsak nakup nad 1.500 SIT od 27.5. do 1.7.'93
1. nagrada - 50.000 SIT
2. nagrada - fotoaparat
7 nagrad - 1 x zastonj razvijanje filma ter fotografij
Žrebanje bo v petek, 2. 7. 93., ob 12. uri, v Trgovini FOTOLIK na Tomšičevem trgu 2 v Celju.

## Mlada celjska glasbenica v Evropi

Celjanka **Valentina Ocvirk,** študentka Akademije za glasbo v Ljubljani, ki bo jeseni pričela obiskovati 4. letnik in študira violo pri profesorju Miletu Kosiju, je letos dosegla izjemen uspeh.

Na avdiciji je bila sprejeta v Mladinski orkester Gustava Mahlerja, ki združuje najboljše mlade glasbenike od 15 do 26 let iz Evrope. V njem sodeluje letos nekaj več kot sto glasbenikov iz 20 držav.

Že aprila so gostovali v nekaterih evropskih državah, med drugim tudi v Ljubljani, te dni pa se odpravljajo na več kot mesec dni trajajočo poletno turnejo po devetih evropskih državah. V orkestru, ki mu bo dirigiral Claudio Abado, bo tudi tokrat mlada Celjanka.

N. G.

## Na Brecljevo

Eno dejavnejših kulturnih društev na Kozjanskem, Kulturna skupina iz Brecljevega nad Šmarjem pri Jelšah, pripravlja za prihodnjo nedeljo, 4. julija, prireditev Lepa nedelja. Začeli bodo ob 8. uri zjutraj, ko bo živinski sejem, predstavitev sejmarjev ter lajnarja iz Železnikov. Ob tej priliki bo tudi nastop domače Godbe na pihala, pod taktirko Adama Bicskeya, po 16. uri pa veselica.

BJ

## Mladi ekologi

**V petek, 2. julija se bo na Slivniškem jezeru začel tridnevni mladinski ekološki tabor, ki se ga bo udeležilo 40 osnovnošolcev s celjskega območja in iz Ljubljane.**

Mladi bodo na ekološkem taboru spoznavali ribolov, avtohtone ribe in vzrejo rib v Slivniškem jezeru ter v okoliških ribogojnicah in potokih. Poleg tega bodo spregovorili o varstvu okolja in ekologiji gozdov ter spozali Slovensko ekološko gibanje.

Mladinski ekološki tabor so pripravili Pokrajinski odbor SEG in RTG Tratna, predvidoma pa naj bi mlade ekologe obiskali tudi predstavniki republiškega Ministrstva za okolje in prostor.

US

## SNS podarja bankovce

Slovenska nacionalna stranka te dni podarja slovenskim osnovnim šolam katalog bankovcev, ki ga je izdal strankarski prvak Zmago Jelinčič. Po besedah Rudolfa Lorenčaka, predsednika celjskega odbora SNS, te dni poteka akcija podarjanja katalogov, ki naj bi služili predvsem pri pouku zgodovine, tudi po celjskih osnovnih šolah. Odziv šol na akcijo SNS je menda pozitiven.

## Poslanci in komunala

**Poslanci v velenjski skupščini so v torek podrobneje spoznavali problematiko na področju komunalnega urejanja.**

Na pobudo poslanca **Branka Nimca** je velenjsko Komunalno podjetje pripravilo »komunalni dan«. Predstavniki podjetja so poslance v občinski skupščini seznanili z organiziranostjo, delovanjem in razvojnimi načrti. Kasneje so si poslanci ogledali še velenjsko odlagališče, centralno čistilno napravo v Šoštanju in nekatere objekte velenjskega vodovoda.

US

RAZGLEDI

## Foto life

Hura, počitnice so tu! Pa nikar ne hodite brez fotoaparata na brezskrbno počitnikovanje. Morda boste prav vi naredili posnetek, ki vam bo prinesel nov fotoaparat ali potovanje v Pariz. Ponujamo vam še več nagrad. Naš naslov: NT&RC, za akcijo Foto life, Celje. In nikar ne pozabite na zadnjo stran fotografije napisati svojega naslova. Naš pokrovitelj Fotolik vam sporoča, da imajo novo razvijalno linijo, ki omogoča izdelavo barvnih fotografij v najkrajšem času. In še avtor objavljene fotografije: Stanko Žavcer iz Maribora.

# Spomini starega Celjana

## Slavko Kukovec, gospod iz Ipavčeve

**Slavko Kukovec, star Celjan, je pred kratkim dopolnil osemdeset let. To so nam sporočili tudi člani Društva gradbenih inženirjev in tehnikov, saj je bil med ustanovitelji društva, nato blagajnik, tajnik in predsednik, večino časa pa član upravnega odbora. Tudi v republiški zvezi je bil dejaven, pa še marsikje.**

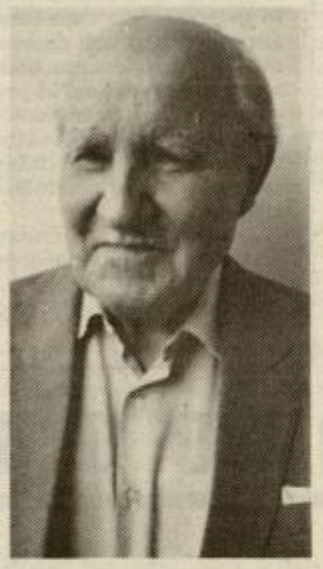

Gospod iz Ipavčeve ulice izvira iz stare celjske slovenske družine, ki je bila pomemben gospodarski in tudi politični steber Slovencev. Njegov oče je bil znan lesni podjetnik in dolgoletni župan celjske okoliške občine. Ko je tik pred drugo svetovno vojno, nasledil očetovo podjetje, ni imel podjetniške sreče, saj se je vmešala politika. Po izbruhu vojne je sodeloval v Osvobodilni fronti, zaradi izdaje pa se je znašel v nacističnih zaporih, v Starem piskru ter na gradu Borl.

Po vojni je nadaljeval delo na svoji žagi, vendar le kratek čas. »Podjetje so mi vzeli v pol ure,« se spominja. Bilo je kot klofuta, sprva se ni znašel, taval je, nato pa odšel v drugo službo, v državno podjetje. Do upokojitve je delal v Ingradu, Celjani pa ga poznajo tudi kot dolgoletnega sodnega cenilca ter izvedenca gradbene in lesne stroke. Marsikaj zanimivega je povedal tudi o svojem delu v KS Dolgo polje, v Turistično-olepševalnem u in Planinskem društvu, zdaj pa je predsednik celjskega združenja razlaščencev. Nekaj časa je bil gradbeni oskrbnik Starega gradu, takrat ene najbolj obiskanih turističnih točk Slovenije. Poleg vsega mu je bil v posebno veselje družinski vinograd v kozjanskem Koretnem, nad Stranjem.

Zato nazdraviva z njegovim rdečim vinom, nato pa pripoveduje o svojih najdražjih. Soproga Milena, rojena Kravanja, je prišla v Celje iz notranjskih Begunj pri Cerknici, zanimivo pa je, da je sestrična Ite Rine (Ide Kravanje), prve slovenske mednarodne filmske zvezde. Poročila sta se po drugi svetovni vojni, potem ko je preživela fašistična taborišča. Vsi njuni štirje odrasli otroci so se izobrazili, sin Slavko je postal inženir, hči Milena arhitektka, Zlatica ekonimistka in Marica profesorica.

Današnji vsakdan gospoda Kukovca se začenja z branjem jutranjika, čez dan se posveča različnemu društvenemu delu, rad pa je tudi na domačem vrtu. Seveda pa prav tako obuja svoje poučne življenjske spomine, ki jih grenijo občasne trpke izkušnje, predvsem sinova tragedija. Še vedno pričakuje tudi vrnitev odvzetega premoženja, zadeva pa se premika zelo počasi.

In ko tako pripoveduje o svojih vojnih in povojnih doživetjih, se spomnim večne Koernerjeve misli: »Življenje je ničvredno, kjer ni svobode.« Res pa je, da imajo ljudje o tem, kaj je svoboda, različna mnenja.

BRANE JERANKO

## Darujte kri!

Kri je življenje, vaša je dragoceno darilo ob pravem času, sporočajo iz Rdečega križa Slovenije. Na našem območju pripravljajo krvodajalske akcije 22. julija v Šmarju pri Jelšah ter 30. julija v Velenju. Prihodnji mesec, avgusta, pa bodo akcije v Rogaški Slatini (5.), Kozjem (17.), Šentjurju (25.) in v Žalcu (26.avgusta).

BJ

## Novomašno slavje

Letos poleti pripravljajo po Sloveniji, v zamejstvu ter med izseljenci ljudske in cerkvene slovesnosti za dvajset slovenskih novomašnikov. Na celjskem območju bo edino novomašno slavje na Planini, v šentjurski občini, in to prihodnjo nedeljo, 4. julija, ob 10. uri. Novo mašo bo imel 26-letni domačin **Jožeta Jevšnika.**

BJ

*Ponkovska zlatoporočenka šiva, zlatoporočenec pa skrbi za gospodinjstvo.*

# Pogrešani na zlati poroki

## Nevsakdanja izkušnja Mimike in Tončka Košir

**Pogrešan. Tako se je glasilo skopo vojaško obvestilo, ki ga je prejela mladoporočenka Mimika Košir. Zaradi njene žalosti za možem Tončkom, ki je izginil na ruski fronti, je njun prvorojenec umrl prvi dan po rojstvu. Veliko presenečenje pa je nastalo, ko se je mož vrnil živ.**

Mimika in Tonček Košir iz Ponikve pri Grobelnem sta pred dnevi slavila celo zlato poroko. Razmišljala sta o skromni slovesnosti, vendar ju je pred občino počastila tudi pihalna godba. Potem ko je matičar potrdil zlato zakonsko zvezo, so ju posuli z rižem, na praznovanju pa je bilo kar petdeset svatov. Njuno presenečenje je bilo veliko, z njim pa radost, ki se je na trenutke izražala v solznih očeh.

Koširjeva poznajo in spoštujejo daleč naokrog. Poznajo ju ne le po vedrini, ki jima jo lahko ( kljub 76 letom ) zavidajo vsi mladi, ampak tudi po marljivosti. Gospa Mimika je imela dolga leta šiviljsko obrt, zdaj pa, kot se pošali, šušmari. Velikokrat sedi za šivalnim strojem od zgodnjega jutra do ene po polnoči. Dober glas seže v deveto vas in tako težko odreče prošnjam ženskega sveta. O njenem odličnem znanju priča dejstvo, da oblači ženske, ki so najbolj na oči javnosti, recimo okoliške zdravnice, sodnice, profesorice...

Tako so štedilnik, vrt in kokoši predvsem skrb gospoda Tončka, nekdanjega zlatarja, ki mu je pred leti pripadla čast, da je vzidal temeljni kamen novogradnje celjskih Zlatarn na Kersnikovi. Takrat je bil predsednik delavskega sveta in še za veliko pomembnih funkcij so ga izvolili. Rad se spominja tudi let pri »Knezu in Posciaffu«, predhodniku Zlatarn v celjskem Gaberju. Tudi takrat ni bilo slabo za delavce, čeprav je včasih moral iz Šentjurja peš – večinoma so bile krive slabe nedeljske železniške zveze. Nekega dne pa je bilo na Ponikvi tekmovanje koscev in grabljic, tam je srečal prikupno Mimiko in to srečanje je bilo za oba življenjskega pomena.

Danes so jima v veliko veselje tri hčerke in šest vnukov, samih fantov. Hči Danica iz Šentjurja se je pred kratkim upokojila, zapšoslena je bila v Zlatarni, Zvonka je prodajalka v Mariboru, Marinka iz Luterij pa profesorica na celjski zdravstveni šoli. In na zlati poroki sta jima bila za priči kar njuna dobra zeta, Edi Kovačič in Ivo Salobir.

O marljivosti zlatoporočencev priča tudi njuna pred leti postavljena hiša, vsa v cvetju, prav tako pa sta ponosna na nekdanjo slamnato lepotico v bližnjih Luterjih. Njun prosti čas? Kljub zavidanja vrednim letom sta še precej prisotna v krajevnem življenju, zlatoporočenka v župnijskem svetu, zlatoporočenec pa pri gasilcih in v društvu invalidov.

Po zanimivem klepetu se je kar težko ločiti od prijetnih sogovornikov. Vrste zanimivih dogodkov sta se spomnila ob jubileju. Živemu človeku se res vse zgodi in tako je bil gospod Tonček med drugo vojno najprej v jugoslovanski uniformi, nato v nemškem ujetništvu, potem so ga Nemci mobilizirali, po zavezniškem ujetništvu pa je osvoboditev dočakal med slovenskimi partizani. Pri vsem skupaj niti ni čudno, da so ga enkrat že napol pokopali... BRANE JERANKO

## V spomin

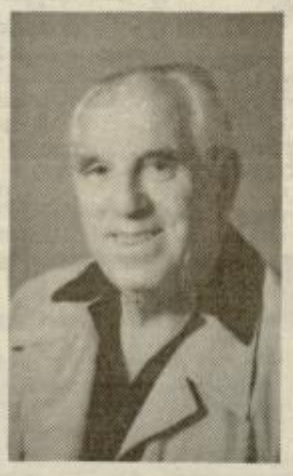

*Sredi junija smo se na celjskem pokopališču poslovili od priljubljenega celjskega grafičarja, športnika in družbenega delavca Rika Presingerja. Njegova navdse bogata in plodna pot se je nenadoma nepreklicno iztekla.*

*Rodil se je 19. decembra 1914 v Celju kot najmlajši od treh sinov. V Rodetovi tiskarni v Celju se je izučil grafičnega poklica. Postal je strasten nogometaš v nogometnem društvu SK Celje. Razen nogometu se je posvetil tudi umetnostnem drsanju. Leta 1935 je dosegel velik uspeh na vsedržavnem prvenstvu v umetnostnem drsanju in medalja, ki jo je tedaj prejel, mu je bila od vseh priznanj najljubša.*

# Riko Presinger

*Po nemški okupaciji Slovenije je bil mobiliziran v nemško vojsko, a je ob prvi priliki, ko je prišel domov na dopust, odšel k partizanom. Izkušnje, ki jih je dobil v nemški vojski, so mu prav gotovo koristile v veliki, toda žal zgodovinsko skoraj zamolčani veliki akciji pri osvoboditvi zapornikov iz celjskega Starega piskra v zelo zgodnjih urah 15. decembra 1944. Prav gotovo je v tej akciji igral veliko vlogo prav Riko. Z njo je bilo mnogo jetnikov rešenih smrti, saj so jih imeli Nemci že odbrane za streljanje.*

*Po osvoboditvi v letu 1945 se je Riko zaposlil v tiskarni in kmalu postal direktor Celjske tiskarne. Tudi športu se ni odpovedal. Leta 1949 je bil med ustanovitelji hokejsko-drsalnega kluba v Celju in obenem postal v klubu aktiven hokejski igralec.*

*Rika smo videli tudi med turističnimi delavci. Med neštetimi dolžnosti v družbenem življenju Celja je bil nekaj let tudi tajnik občinske organizacije ZZB NOV Celje.*

*Šele ob 45. obletnici je leta 1989 skupaj z ostalimi udeleženci akcije v Starem piskru prejel za to prvo družbeno priznanje. Izvršni svet občinske skupščine je vsem izročil celjski grb. Tako je družbena skupnost le izkazala prizanje in hvaležnost za storjeno junaško dejanje, ki je poleg rešitve jetnikov iz celjskih zaporov vlivalo mnogim Celjanom novih moči v boju proti krutemu okupatorju.*

*Poleg tega je Riko za svoje požrtvovalno delo na področju družbenega udejstvovanja prejel še vrsto drugih športnih in družbenih priznanj.*

*IVAN MELIK*

DELO

## Pričeli z žetvijo

Dolgotrajna suša, ki je trajala vse do prejšnjega petka, je razlog, da bosta prej dozorela ječmen in pšenica. Ječmen je že zrel in so ga že pričeli žeti. Da bi dozorel tako zgodaj, ne pomnijo niti najstarejši. Zaradi tega si tudi ne moremo obetati dobre žetve. Na posnetku vidimo Romana Škrabarja iz Šempetra pri žetvi ječmena.

T. TAVČAR

## Humanizacija da ali ne?

Prostovoljna strokovna skupina za zaščito programa Humanizacije... že vrsto let spremlja izvajanje tega programa v Celju.

Ves čas ugotavljamo, da se iz nam neznanih vzrokov program, ki je financiran, ne more izvajati v obsegu kot bi lahko bil izvajan in povsod tam, kjer bi bil dobrodošel in potreben.

Zaradi zaostrovanj družbenih razmer in bližajočega se novega šolskega leta, program pridobiva na pomembnosti. Zato nam ni vseeno ali se bo zgoraj opisano stanje nadaljevalo tudi v prihodnje šolsko leto.

Ker Občinska organizacija Rdečega križa Celje prejema sredstva za ta program, pozivamo odgovorne, da nam pojasnijo nastalo situacijo in nam predstavijo smernice za izvajanje programa v bodoče.

Za prostovoljno strokovno skupino:
BRIGITA VOLMUT
JANKO CAFUTA
ČEDO FABJAN
ADEM JAHJEFENDIČ
RADOVAN ZUPANČIČ

# Lubadar napada konjiške gozdove

**Tudi občina Slovenske Konjice sodi med tista območja v Sloveniji, ki jih je napadel podlubnik. Zato je vsa dejavnost Gozdnega gospodarstva usmerjena v zatiranje tega grobarja naših gozdov. Aktivnosti tečejo tako v gozdovih, ki so last družbenega sektorja, kakor tudi v gozdovih individualnih lastnikov.**

Tukaj gre za ustrezne ukrepe v že napadenih gozdovih, kakor tudi za evidentiranje novih žarišč, kar opravljajo revirni gozdarji. Evidentiranje žarišč pa spremljajo tudi sanacijski načrti, kakor so predpisani za celotno republiko.

24. aprila je bila ustanovljena Občinska komisija za usmerjanje in spremljanje izvajanja ukrepov za zatiranje podlubnika. Tako se morajo med drugim odložiti vse sečnje v času od 28. februarja do 15. septembra, s čimer so seznanjeni vsi lastniki gozdov. Lastniki gozdov, ki sanacije sami ne morejo opraviti, morajo o tem obvestiti Gozdno gospodarstvo, kar pa je bilo storjeno le v treh primerih.

Gozdno gospodarstvo vodi evidenco o stroških pri zatiranju podlubnika. Denar za to je zagotovljen v proračunu Slovenije.

Napadene sečne ostanke lubadark so v večini primerov sežgali, ko pa je nastopilo v mesecu maju sušno obdobje, pa so zatiranje nadaljevali s kemičnim sredstvom DECIS, seveda pod strokovnim nadzorstvom.

Po 15. aprilu lesne sortimente lupijo v gozdu ali pa jih vozijo na strojno lupljenje. Lubje v gozdu takoj uničijo.

Na celotnem ogroženem območju v občini so bile nastavljene pasti za velikega in malega smrekovega lubadarja, skupno 240 pasti z obema feromonoma. Uspešnost te vrste lova je v primerjavi z poletjem 92' letos uspešnejša. Na 67 lokacijah pa so bila v mesecu aprilu nastavljene tudi lovne nastave (lovna drevesa, debla in kupi).

V občini Slovenske Konjice je bilo do konca meseca maja evidentiranih 227 žarišč lubadarja s 3.520 bruto kubičnih metrih lesa smreke. Od tega je v zasebnem sektorju kar 143 žarišč z 2.530 kubičnih metrih.

O tej problematiki je na svoji zadnji seji razpravljal tudi Izvršni svet skupščine občine Slovenske Konjice, ki je opozoril na razsežnost tega problema, ki se v času suše samo še stopnjuje.

Najbolj kritični so smrekovi gozdovi v katastrskih občinah Stranice, Križevec, Preloge in Zreče, kjer lastniki delno zaradi težjih spravilnih razmer, delno pa raznih drugih vzrokov ne reagirajo na opozorila revirnega gozdarja.

Izvršni svet se ne strinja s poročilom Gozdnega gospodarstva, da zaradi pomanjkanja delavcev ne more ustrezno delovati v gozdovih individualnih lastnikov. Gozdno gospodarstvo je dolžno izvesti ustrezne ukrepe, na trgu pa je dovolj delovne sile in jo mora Gozdno gospodarstvo pač najeti za določen čas, dokler se kritične razmere ne sanirajo.

J. H.

## Vabilo na kolesarjenje!

Vsak torek ob 17. uri se izpred dvorane Golovec na kolesarski potep odpravi prijetna druščina pod vodstvom Bojana Vodlana (drugi levo) in kolesarskega oldtimerja Aca Ibraimova. Rekreativci – kolesarji, pridružite se jim!

## Velenjski knapi praznujejo

**Velenjski rudarji se pripravljajo na osrednji dan počastitve letošnjega dneva rudarjev.**

Tako bodo danes, v četrtek 1. julija ob 20. uri v velenjski Glasbeni šoli pripravili koncert Rudarske godbe. Jutri, v petek, 2. julija pa bo prav tako v Glasbeni šoli ob 19. uri svečana seja delavskega sveta RLV. Osrednje praznovanje dneva rudarjev se bo pričelo ob 9. uri v soboto, 3. julija na velenjskem kotalkališču. Takrat bodo »knapi« pripravili že 32. skok čez kožo, ter tako ponovno predstavili star rudarski običaj. V soboto ob 21. uri bodo z nočno tekmo v smučarskih skokih na plastični skakalnici v Velenju zaključili letošnje prireditve v počastitev dneva rudarjev.

US

## Četrtošolci v šoli v naravi

**V soboto, 26. aprila se je vrnila še zadnja skupina udeležencev šole v naravi iz konjišdke občine.** Učenci so preživeli šest dni v Izoli v hotelu Riviera ob sami obali. Del stroškov so krili starši, del sredstev pa je bilo zagotovljenih iz občinskega proračuna.

Šola v naravi ne pomeni samo šolo plavanja, niti ni to otroška kolonija. Šola v naravi je kompleksna oblika vzgojno izobraževalnega dela z otroki. Poleg tega, da več kot tretjina otrok prvič v življenju pride na morje, je pomemben vzgojni dejavnik že sam odhod otroka od doma, kjer se večina učencev prvič za daljši čas loči od staršev. Učenci se navajajo samostojnosti, saj sami skrbe za svojo osebno prtljago, sami pospravijo postelje in omare, sami razpolagajo z žepnino – mnogi takrat prvič. Pod vodstvom učiteljev spoznavajo življenje v primorskem svetu, tamkajšnjo floro in favno... Tako je torej šola plavanja le ena izmed oblik dejavnosti, ki pa je seveda zelo pomembna.

Vsi ugovori, da lahko šolo v naravi nadomesti učenje plavanja v bazenu, so neutemljeni. S prizadevanjem vodstev šol in z dovolj veliko mero posluha občinskih političnih struktur, pa se lahko kljub pomanjkanju sredstev šolo v naravi spelje.

J. H.

# Brez telefonov ne gre več

**V konjiški občini so si za razvoj telefonije v zadnjih letih veliko prizadevali. Z izgradnjo novih telefonskih central v Zrečah in Slovenskih Konjicah so rešili velik del potreb, s podpisom pogodbe za novi centrali v Ločah in v Vitanju pa bodo rešene tako rekoč vse.**

Tudi na Stranicah so namreč že stekle aktivnosti za izgradnjo PTT priključkov. Ko bodo te zadnje naložbe uresničene – pričakujejo, da bodo v letu dni, bo s telefonskim omrežjem pokrita celotna občina, razen Kamne gore in Sojeka. Za ti dve naselji predvidevajo ali radio-telefonski sistem ali vključitev v centralo Frankolovo.

Vrednost del pri izgradnji telefonskih central v Ločah in Vitanju je ocenjena na 140 milijonov tolarjev, od tega PTT zagotavlja 77 milijonov, občina pa 63 milijonov. Delež sredstev iz proračuna (35 milijonov) so že zagotovili, kolikšen bo prispevek za telefonski priključek, pa je odvisno od števila interesentov. Na Stranicah je pri enkratnem plačilu treba odšteti protivrednost v višini 3 tisoč nemških mark.

MBP

## V spomin

# Silvo Tamše

*Vse, ki smo ga poznali, je presunila nenadna smrt profesorja glasbe in ravnatelja Glasbene šole Šoštanj v pokoju, Silva Tamšeta.*

*Silvo Tamše se je rodil v delavski družini 21. novembra 1927 v Šoštanju, kjer je končal Meščansko šolo. Že kot otrok se je vključil v Delavsko godbo Zarja, leta 1943 pa je stopil na pravo glasbeno pot. Učitelj Valter Kainz je spoznal njegovo nadarjenost in ga poslal v glasbeno šolo v Gradec. Silvo se je vrnil domov po koncu vojne. V bolnišnici na Topolšici in kasneje v Ljubljani je odslužil vojaščino. Glasbeno znanje je zadoščalo, da se je v letu 1947 honorarno zaposlil v ljubljanski Operi, kjer je igral pozavno. Hkrati je nadaljeval šolanje na srednji glasbeni šoli in na akademiji.*

*Poleg igranja v Operi je ustanovil Kmečko godbo, s katero je gostoval po vsej Sloveniji. Kmalu je ansambel zaslovel, njihove melodije so predvajali tudi na ljubljanskem radiu. Silvo je veliko skladb napisal sam, pesmi pa je posvečal predvsem domačim krajem v Šaleški dolini.*

*Po desetih letih življenja v Ljubljani je v Šoštanju prevzel mesto kapelnika pri Zarji, in se zaposlil kot profesor glasbe na Glasbeni šoli Velenje. Silvo Tamše je z Delavsko godbo Zarja na raznih tekmovanjih dosegel številna odličja, priznanja in diplome. Z godbo je nastopal v Sloveniji, Avstriji in pri zamejskih Slovencih v Italiji. Za svoje kulturno poslanstvo in pedagoško delo je prejel Napotnikovo in Šilihovo plaketo.*

*Vsi, ki smo poznali Silva, smo ga cenili kot pedagoga, strokovnjaka in izredno čustvenega glasbenika, ki je vtisnil pečat v glasbeno kulturo Šoštanja in Šaleške doline. Na njegovi zadnji poti v Podkraju so ga pospremili številni sokrajani, velenjska Rudarska godba in »njegova Zarja« pa sta ob bolečem slovesu zaigrali Žalostinke.*

*VIKTOR KOJC*

# Ana in Adolf Kosu zlatoporočenca

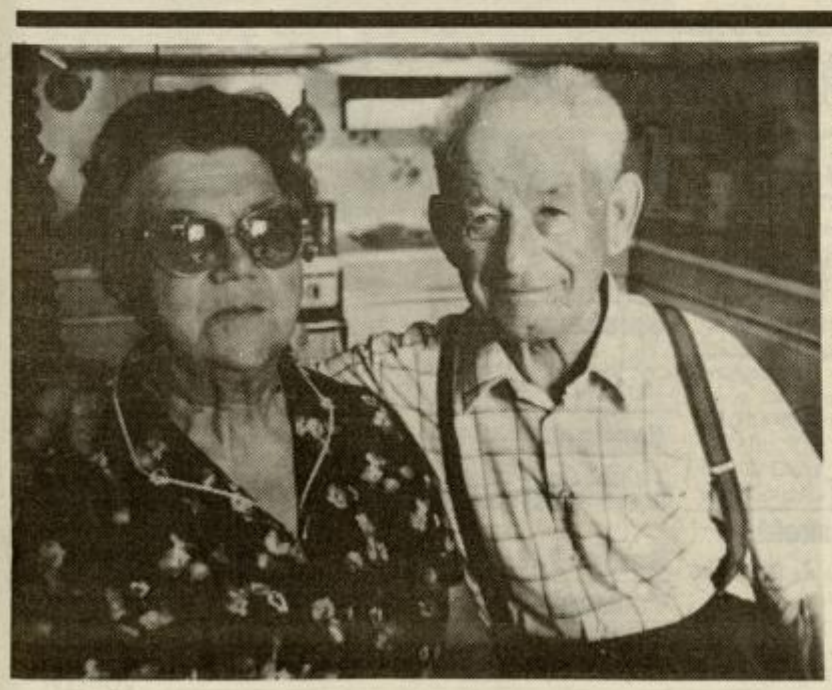

**Pred dnevi sta zlato poroko praznovala Ana in Adolf Kosu iz Šempetra. Kot vsi ob takih priložnostih sta tudi Ana in Adolf obujala spomine na skupnih petdeset let in na svojo mladost.**

Poročila sta se v vojnem času, leta 1943, v Šempetru, kjer sta vse življenje tudi ostala. Ana je gospodinjila, njena skrb je bila posvečena možu in dvema hčerama, medtem ko je bil Adolf kar 33 let poštar in se ga zato Šempetrani še posebno dobro spominjajo. Pa tudi sicer je bil še do pred kratkim aktiven na mnogih področjih krajevnega življenja, predvsem pa pri gasilcih, v turističnem društvu, krajevni organizaciji RK, pa tudi pri kulturnem društvu. Leta mu ne preprečujejo, da se ne bi zanimal za vse, kar se dogaja v domačem kraju, in pri tem po svojih močeh sodeloval.

Zakonca sta svoj praznik praznovala v družinskem krogu skupaj s hčerama in njunima družinama. Imata že štiri vnuke in enega pravnuka. Za svoja leta sta še vedno dovolj čila in zdrava, da bi takšna ostala, pa so jima zaželeli v številnih čestitkah, ki sta jih prejela.

Obred zlate poroke je bil v šempetrski farni cerkvi, kjer ga je med sveto mašo opravil domači župnik Mirko Škoflek.

T. TAVČAR

# Hokejski bleferji

***Predsednik Srdžan Džumhur odstopil – Klubska blagajna prazna, Pajič, Simšič in Zajc ostanejo pri Olimpiji?***

**Bodoči prvak – Hokejski klub Celje. Celjski hokej na hitrejšem ledu... Velike napovedi so se po treh mesecih razblinile v prazne obljube. Predsednik Srdžan Džumhur je ponudil odstop, prestopi Luke Simšiča, Bojana Zajca in Borisa Pajiča so vprašljivi, klubska blagajna je prazna...**

»S pomočjo medijev smo v preteklih mesecih vzbudili zanimanje za hokej in v podjetjih dobili trdna zagotovila, da nam bodo pomagali uresničiti načrte,« je začel pogovor Srdžan Džumhur. »Ko smo ob koncu prestopnega roka potrebovali denar za plačilo odškodnin, se je naklonjenost polegla in zdaj smo v že skoraj brezizhodnem položaju.«

**Opolnoči se bo iztekel tretji rok za plačilo 70.000 mark odškodnine Olimpiji. Kaj boste storili?**

Denarja nimamo in tudi ni nobene možnosti, da bi ga dobili. Če ne plačamo odškodnine, ne bo nič z registracijo Pajiča, Simšiča in Zajca, ki bi v tem primeru ostali igralci Olimpije. Vse je odvisno od Ljubljančanov, s katerimi smo po začetnih nesporazumih v zelo dobrih odnosih in je tudi njihova želja, da bi bilo Celje močan hokejski center. Zato so tudi nekoliko popustili in vztrajajo pri 50.000 DEM ter izplačili preostanka do konca leta.

**Ponudili ste odstop. V katero smer je bil napeljan?**

Pred tremi tedni sem v dogovoru z najožjima hokejskima sodelavcema pripravil odstop, ki bi lahko posledično pomenil možni prihod pokrovitelja kluba. Upravni odbor je odstop zavrnil, toda v naslednjih dneh ga bom znova ponudil.

**Nekateri vam tudi očitajo, da kot lastnik podjetja v klub niste vložili denarja?**

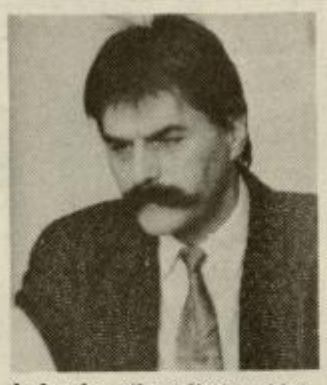

Klub je bil pozimi dva meseca brez predsednika, še nekaj več časa so me prepričevali, da sem sprejel ponujeno funkcijo. Med hokejem in mojim podjetjem sem ob prihodu postavil debelo črto ter v nov projekt vložil čas in poznanstva. Konkretno sem o finančnem vložku spregovoril šele na sestanku pri predsedniku Izvršnega sveta z osemnajstimi vodilnimi celjskimi gospodarstveniki. Iz svojega podjetja sem ponudil 10.000 DEM, a ni bilo pravega odziva.

**V torek zvečer je Džumhur nepreklicno odstopil, vodstvo kluba pa je njegovo odločitev sprejelo. Razlogi za njegovo radikalno potezo so razvidni že iz odgovorov v intervjuju, obenem pa je dodal, da nima več moči za sodelovanje pri zelo ambiciozno zastavljenem projektu. Kljub odstopu je še pripravljen sodelovati s klubom, če bo to seveda želela tudi druga stran.**

**Nekatera podjetja so že vložila denar. Kakšen bo njihov status v spremenjenih razmerah?**

Odgovornost je zelo velika. Obljubljali smo eno stvar, zdaj je stanje povsem drugačno. S partnerjem sem celo razmišljal, da bi v celoti prevzel klub. Tveganje bi bilo preveliko, saj bi bil vprašljiv obstoj mojega podjetja z enajstimi zaposlenimi, ki sem ga prav na račun hokeja zanemarjal približno tri mesece.

**Pravite, da ste brez denarja, po drugi strani pa se govori, da je naložen na skrivne računu?**

Nič ne skrivamo, vse poteka preko SDK. Odprli smo samo novi žiro-račun, ker smo si ga poprej delili skupaj z drsalci in teniškim klubom. Želeli smo se izogniti morebitni blokadi.

**Kakšen je pravzprav vaš letni proračun?**

V najbolj optimistični varianti 700.000, v okleščeni pa je zdaj 400.000 mark. Večji del denarja naj bi dobili z iztržkom od vstopnine. Dolgov nova uprava nima.

**Celjski hokej v sezoni 93/94?**

Imam slabe občutke. Zdaj smo na robu preživetja. Hokej ne bo ugasnil, toda če ne bo nič s prihodom Pajiča, Simšiča in Zajca se nam bodo najbrž izjalovili tudi načrtovane okrepitive iz nekdanje Sovjetske zveze in trener Krikunov. Vprašljiva bosta tudi Rojšek in Vnuk, ki sta eksistenčno odvisna od hokeja. Klub v vsakem primeru ne bo propadel, ostal bo nekako na lanski ravni.

ŽELJKO ZULE

SREDOZEMSKI DNEVNIK TOMAŽA JERŠIČA

# Tiselj brez brade

### Torek, 22. 6.

Po nočnem dežju se je ohladilo. Zaradi odpovedi Alžirije je v skupino B premeščena Tunizija, ki je naš današnji nasprotnik. Zmaga z 31:24 je v zelo grobi tekmi še bolj utrdila možnosti za 2. mesto in uvrstitev v polfinale. S sedmimi goli sem bil najboljši strelec, vendar so tudi drugi igrali odlično, še posebej Banfro in Šerbec s po šestimi ter Pungartnik s štirimi goli.

### Sreda, 23. 6.

Reprezentančno pot smo pred dobrim letom v Golovcu začeli proti Italiji, ki smo jo v zadnji tekmi predtekmovanja zlahka premagali s 23:16. Stojaković je dosegel svoj prvi reprezentančni gol in po tekmi častil s pivom. Trener Tiselj nam je dal 24 ur prosto, uvrstitev v polfinale pa smo vsi igralci proslavili v pivnici.

### Četrtek, 24. 6.

Spali smo do kosila, popoldne in večer pa smo si ob treningu krajšali z igranjem kart. Remi je v našem bungalovu – »cimra« sta Levc in Plaskan – zamenjal tarok, večni poraženec pa je »Buco« Tomšič. Za vzdušje še naprej skrbi Stojaković. »Magic« s triki s kartami navdušuje tudi mimoidoče.

### Petek, 25. 6.

Po kosilu smo odšli na plažo in se spet okopali. Slovenjgradčan Doberšek praznuje rojstni dan in spet imamo razlog za slavje. Prijača ni poceni, v bližini naselja smo vendarle odkrili lokale z najnižjimi cenami, toda pri večernem odhodu v mesto smo se ušteli. Za malo pivo smo plačali deset mark.

### Sobota, 26. 6.

Francozi so zadnjo tekmo predtekmovanja proti BiH dobili za deset golov in z zmago v skupini A so naš nasprotnik v boju za uvrstitev v finale. Proti gostiteljem smo končno zaigrali pred polno dvorano, po porazu s 27:30 pa nam ostaja še tekma za bronasto kolajno. Televizorja sploh ne pogrešamo več, francoski časopisi poročajo samo o nastopih svojih športnikov. O naših vemo zelo malo; nič o nastopih celjskih atletov, nogometašev...

### Nedelja, 27. 6.

Proti Egiptu smo že izgubljali za štiri gole, deset minut pred koncem pa je »Puška« spet dosegel gol prek celega igralca. Gledalci so se obrnili na našo stran. V zadnjem napadu imamo pri rezultatu 23:23 dva igralca več. Igram na sredini in pet sekund pred koncem podam na krilo Plaskanu, ki je dosegel zmagoviti gol. bronasta kolajna je naša. V slačilnici smo odprli šampanjec, ki ga je prinesel Štefan Jug.

Med podelitvijo kolajn nam je čestital Samaranch, nato pa je Pušnik obril Tislja. Uspehu smo nazdravili s pivom, letalo pa je imelo pri odhodu več kot uro zamude. Rokometašice, košarkarice in vodstvo so bili v uniformah, mi pa v civilu in s kolajnami okoli vratu namesto kravat. Na Brniku nas je spet čakal klubski kombi. Doma sem šele ob treh zjutraj, a je uspešna sezona naposled končana.

*Na sredozemskih igrah so v igrah z žogo kolajno osvojili samo rokometaši.*

# Vaš intervju: Barbara Mulej

**Julijska gostja pogovora po želji bralcev Petice bo 19-letna teniška igralka Barbara Mulej iz Kranja, ki je na svetovni računalniški lestvici WTA uvrščena okoli 120. mesta.**

Med predlogi za intervju so bili v zadnjem krogu zapisana še imena hokejistov Tomaža Vnuka in Roberta Žoleka, kegljavki Tanje Gobec in Marike Kardinar, kolesarja Iztoka Melanška, košarkarja Borisa Gorenca, nogometaša Darka Valeka in Janija Žilnika, šahista Franca Pešca, teniškega igralca Boštjana Doberška, nekdanjih asov, atleta Romana Leška, smučarja Roka Petroviča ter lanskih gostov intervjuja po želji bralcev, alpinista Toma Česna in smučarskega skakalca Francija Petka.

Med bralce, ki so svoje vprašanje zastavili košarkarju Jaki Daneu (pogovor je objavljen v zadnji, junijski številki Petice), smo razdelili tri darilne bone s skupno vrednostjo 6000 tolarjev. **Nagrajenci:** Anton Skok iz Štor, Jožica Osolnik iz Celja in Ivan Tamše iz Polzele. Nagrade bodo dobili po pošti.

## KUPON

Vprašanje za Barbaro Mulej: _____

Predlog za naslednjega gosta: _____

Ime in priimek: _____

Naslov: _____

**Kupone do 15. junija pošljite na naslov: Novi tednik, Trg V. kongresa 3a, 63000 Celje, s pripisom Vaš intervju.**

# PANORAMA

## Konjeništvo

### MP Gotovelj

**Preskakovanje ovir: I. dan** – A1 (100 cm): 1. Šavelli (Satir, Gorica), 2. Lorber (Lindi, Celje); AM5 (110 cm): 1. Bizjan (Drim, Rogaška); Jolly (130 cm): 1. Čik (Mata Hari, Krumperk), 3. Pevec (Lucas II, Gotovlje); **II. dan** – AM5 (110 cm): 1. Šajnovič (Laie, M. Sobota), 3. Novak (Rozeta, Gotovlje); AM5 (120 cm): 1. Riossa (Albatros, Komenda); AM5 (130 cm): 1. Čik (Mata Hari, Krumperk).

## Letalstvo

### Državno prvenstvo

**Novo mesto – avtorally:** 1. Bauer-Gril (Celje), 4. Glinšek-Glinšek (Velenje), 5. Lakovič-Andrejaš (Celje), 6. Lukanc-Leskovšek (Velenje), 7. Ravnak-Korošec (Konjice), 11. Poglajen-Petelin (Celje).

## Mali nogomet

### Občinska liga

**Slovenske Konjice – končni vrstni red:** Draža vas 39, Vitanje 31, Loče 26, Stranice, Blato 25, Dobrava 19, Vandravci 16, Š. Monja, Zlakova 15, Jernej 14, Krokar 11, Obrtniki 4; **II. liga:** Bazar, Avtocesta 32, Nirvana 29, Gabrovnik 22, Ljubnica, P. Hojnik, Draža vas II 21, Blato II 19, Zreče 18, Cobra 17, Veterani, Konjice 16. **III. lige:** prvaki so Škalce, DSV in Loška gora.

## Vaterpolo

### Slovenska liga

**1. kolo:** Neptun-Triglav 5:21 (0:6, 1:6, 1:5, 3:4); strelci: Planinšek 3, Glavan, Škerl 1.

# ŠPORTNI KOLEDAR

### Četrtek, 1. 7.

**Atletika**

**Celje:** absolutno mladinsko DP za mladince (od 15. ure).

### Petek, 2. 7.

**Vaterpolo**

**Celje:** Neptun-Koper (2. kolo SVL, 19.30).

### Sobota, 3. 7.

**Smučarski skoki**

**Velenje:** tekma za Rudarsko svetilko (od 21. ure).

**Streljanje**

**Celje:** tekmovanje za pokal knežjega mesta z zračno puško, MK puško, pištolo in samostrelom (od 9. ure na Gričku).

### Nedelja, 4. 7.

**Smučarski skoki**

**Velenje:** 3. challenger (od 15. ure).

**Vaterpolo**

**Ljubljana:** Ilirija-Neptun (3. kolo SVL, 19.30).

### Sreda, 7. 7.

**Vaterpolo**

**Celje:** Neptun-Kranj (4. kolo SVL).

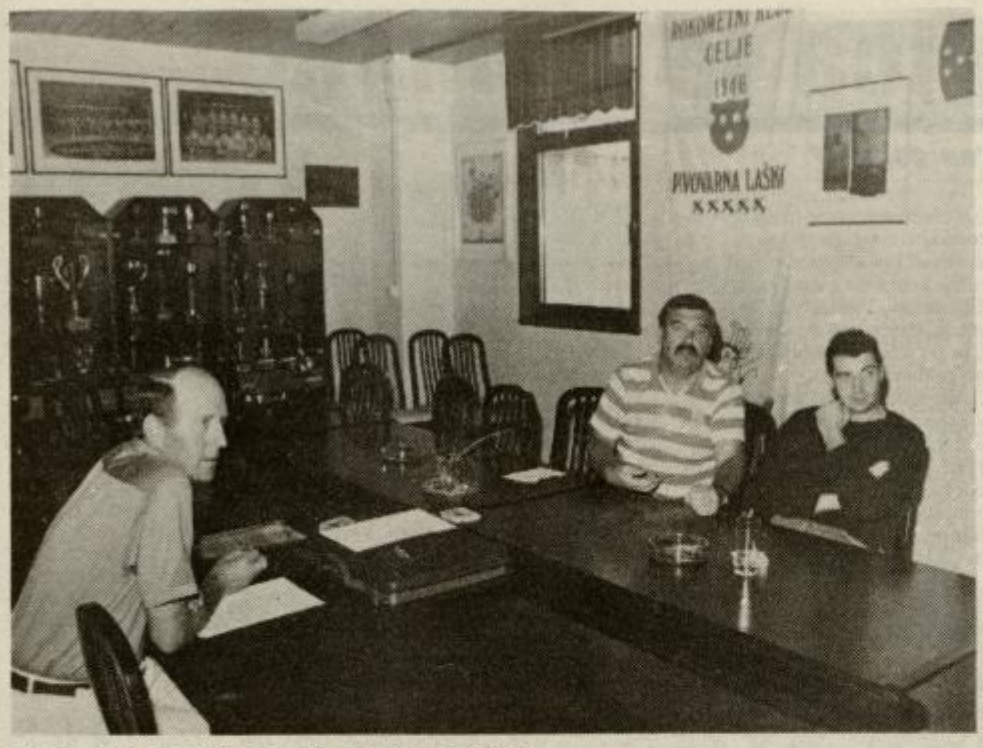


## Pušnik, Načinović in Ivandija

Za rokometne prvake Celje Pivovarno Laško je prestopni rok praktično že končan. Celjani je pred dvema tednoma kot prvi okrepil hrvaški reprezentant Alvaro Načinović, za njim še Silvijo Ivandija, v ponedeljek pa je dveletno pogodbo podpisal kapetan slovenske reprezentance Rolando Pušnik (skrajno desno), ki se tako po več kot desetletju vrača v matični klub. Pri realizaciji prestopa je znova sodeloval Štefan Jug (v sredini), celjsko delegacijo pa je seveda vodil predsednik Tone Turnšek (levo).

Foto: EDO EINSPIELER

# Štiri metre čez rekord

**V drugi polovici septembra bo v Celju finale pokala mladinskih prvakov v atletiki, na katerem bo našo državo zastopal zmagovalec današnjega državnega prvenstva, ki se bo na štadionu Kladivarja začel ob 15. uri.**

Nesporne favoritinje za ponovitev zmage so atletinje Kladivarja Cetisa, ki so lani v Torinu zasedle 7. mesto. Za septembrsko prvenstvo v Celju so že prijavljeni prvaki Velike Britanije, Francije, Nemčije, Nizozemske, Hrvaške, Madžarske, Italije in Češke, lanski prvak Berlin ter ustanovitelji tekmovanja Rennes, Sale Harriers Manchester in Liege.

Celjski atletski upi so že v zelo dobri formi, kar so potrdili v Novem mestu na državnem prvenstvu za mlajšo mladinsko kategorijo. Elizabeta Randželović je z nekoliko lažjim (mladinskim) kopjem z metom 48,82 za več kot štiri metre izboljšala državni rekord, Tina Matul pa je v teku na 100 metrov zmagala z osebnim rekordom 12,24. Naslova je osvojil še Topolovčan (troskok, daljava), srebrne kolajne Pangerl (2000 m), Jurčakova (600 in 1000 m), Valantova (višina) in Žnidaršičeva (kopje), bronaste pa Ružnič (2000 m), Grosek (kopje), Kranjčec (troskok) in Žnidaršičeva (krogla).

Izkazali so se tudi Velenjčani. Zlate kolajne imajo moška štafeta 4 x 100 m, Steblovnikova (300 in 600 m)

**V soboto se bodo na Nizozemskem začele olimpijske igre mladih, v reprezentanci Slovenije pa bodo tudi celjske atletinje Tina Matul, Anja Valant in Elizabeta Randželović.**

in Tabakovićeva (krogla), srebrne Janžovnik (300 m), moška štafeta 4 x 300 m in Steinbacherjeva (80 m ovire), bronasti pa Janžovnik (100 m), poleš (300 m ovire) in Gričarjeva (krogla).

Ž.Z.

## NA KRATKO

**Najboljša slovenska uvrstitev na predzadnji dirki pokala A-J v motokrosu v Jastrebarskem je 3. mesto Kraglja (Banex Konjice), točke pa sta osvojila tudi Peršoh in Jelovšek.**

V zadnjih tekmah mladinskega prvenstva v baseballu je Celje na gostovanju v Ljubljani premagalo Ježico z 9:0 in Zajčke s 13:4. Celjani so dobili vseh sedem tekem in se bodo jeseni v končnici za naslov pomerili z drugouvrščenim Golovcem.

**Mladinsko kajakaško prvenstvo na Ljubljanici je Nivoju prineslo dve kolajni. Javornik je postal prvak v spustu, Tilinger pa je med st. dečki osvojil bron.**

Na velenjskem bazenu je bilo prvenstvo reševalcev iz vode. Med posamezniki je v seštevku plavanja ter reševanja z vrvjo in čolnom zmagal Grmič pred Orehovcem (oba Celje), med ekipami pa Velenje pred Dunajem in Celjem.

**Ksenija Maček je zmagovalka 3. kontrolnega tekmovanja mladink v streljanju s standardno zračno puško. Zadela je 378 krogov. Z MK pištolo je bila med članicami druga Kostevčeva, med mladinkami pa četrta Kufnerjeva in peta Mačkova. V članski konkurenci je najboljši dosežek SD Dušan Poženel 11. mesto Sajevica z MK pištolo proste izbire. Ekipa iz Rečice se je udeležila tudi 2. kola ligaškega prvenstva z MK puško in v Kamniku zasedla 3. mesto.**

Na strelskem tekmovanju v Libojah z MK puško (20 leže) je zmagala tričlanska ekipa S. Šlander s 519 krogi pred Braslovčami 492 in Žalcem 486. Med posamezniki so bili najboljši Tkavc (SŠ) 182, Kotnik (Žal) in Zagoričnik (SŠ) oba 171.

**Zmagovalec hitropoteznega šahovskega turnirja v Grižah je med več kot sto udeleženci mednarodni mojster Meštrović (BiH), ki je za pol točke prehitel Zečevića, Hrešča, Rogulja (vsi Hrvaška), Bašagića in Muhvića (oba BiH).**

# GOLDING LOTO

## Kje je žoga?

V naslednjih tednih bo Golding loto v nekoliko spremenjeni podobi. Nagradni sklad za posamezno kolo ostaja 10 tisoč tolarjev, namesto napovedi športnih izidov pa boste ugibali za katero številko se skriva žoga. Za začetek vam ponujamo fotografijo Edija Masneca z nogometnega srečanja, vaša naloga za sodelovanje pa je zelo preprosta. Na kuponu obkrožite številko, za katero menite, da skriva nogometno žogo in jih oddajte najkasneje do vključno sobote, 27. junija (veljaven je poštni žig) na naslov: Novi tednik, Trg V. kongresa 3a, 63000 Celje, s pripisom Golding loto.

1 2 3 4

Ime in priimek: _____

Naslov: _____

Celjski sejem d.o.o.
CELJSKI SEJEM
Tenis po najugodnejših cenah in ob vsakem vremenu!
Kje? Kdaj?
V Golovcu – vsak dan od 7.00 do 23.00
Na razpolago so peščena, asfaltna in dvoranska igrišča.
Po igri se lahko osvežite v novem bifeju Loparček, od koder boste lahko opazovali in uživali v igri prijateljev in znancev.
Vse informacije in rezervacije po tel. 33-233 int. 232.
Izkoristite priložnost, ki vam jo nudi Celjski sejem.
Celjski sejem d.o.o. - 63000 Celje, Dečkova 1, tel.: 063/33-233, fax: 063/33-098

DARILO ZA ZVESTOBO
AGRININ DISKONT PIJAČ
na dvorišču za blagovnico
odprt od 1.7.'93 dalje
poceni mesečni nakupi !
DOBER DAN ZELENO
Nmezad
AGRINA
Žalec

## Noč ne cvetke

● V torek, 22. junija popoldne, je hotel Jože Š. iz Celja kure fentati. V kokošnjak jim je natrosil zrnja, ki pa se ga zvite putke še dotaknile niso. Vedele so namreč, da je gift namenjen podganam. Pa naj še kdo reče, da so kure butaste. Kure so torej preživele, Jože pa bo moral k sodniku za prekrške. Pa ne zaradi poskusa umora kokoši, ampak zato, ker je tega dne po domači hiši v pijanem stanju razgrajal.

● Istega torka zvečer se je v neko gostilno na Dobrni žatekla, skupaj s svojim nekajmesečnim sinkom, prestrašena Damjana. Ušla je Sandiju K., ki jo je tega dne pretepal.

● V torek ponoči je na policijsko postajo poklicala družinska skupina. Rešiti so se hoteli sorodnika, ki je maltretiral svoje najdražje. Ker je bil Hanzek tudi do policistov »neprijazen«, so ga pobasali v avto in mu lahko noč voščili v policijski treznilnici.

● V sredo, pol ure po polnoči, so poklicali občani iz Nove vasi, češ da jim nočni spanec krade tamkajšnja Palma. Potem so možje postave ocenili, da o kakšnem ogrožanju javnega reda in miru ne more biti govora, bo pa Palmino osebje kaznovano zato, ker je krepko prekoračilo delovni čas.

● V diskoteki Jungle so se v sredo ob dveh ponoči ravsali Željko M., Franc K., Damjana K. in Edvard M. Zdaj bo izbrana družba nastopila še pred sodnikom za prekrške.

● V sredo, 23. junija popoldne so za policijsko posredovanje zaprosili iz bifeja kina Metropol. Tam se je nahajal alkoholno poskočni Siniša T., ki si je privoščil folklorno razbijanje kozarcev.

● V sredo ponoči je z Milčinskega ulice poklicala tudi mladenka, ki je povedala, da jo tepe njen fant. Boštjan S., ki je res mladil svojo ljubljeno izbranko, zraven pa še njeno prijateljico, bo šel k sodniku za prekrške. Neuradno pa smo izvedeli, da je Boštjan S. od srede dalje brez punce.

● Na Polulah je prejšnji četrtek popoldne padlo s kamiona 150-kilsko prase. Čunka se je potem mirno sprehajala po cesti in čakala svojega kamionarja, da jo najde in pobere. Je pa prasica precej vznemirila tamkajšnjo javnost, tako da so morali na kraj pridrveti policisti in območje, kjer se je nahajala izgubljenka, zavarovati. Na srečo je kmalu prišel njen lastnik, snidenje pa je bilo nadvse ganljivo.

● Minuli četrtek zvečer je na policijsko postajo klical Goran S. in povedal, da ga hoče v bistroju Miami neznana oseba pretepsti. Na kraju dogajanja je bilo potem ugotovljeno, da je bil Goran tisti tič, ki je kršil javni red in mir.

● V soboto popoldne pa so poklicali iz gostilna Lavrič na Teharjah. Tam se je mudil Džoni M., ki je med alko poskočnico razbil dva kozarca in steklenico piva. Policistov pa ni hotel počakati.

M. A.

# Samo ključavnica je premalo

### *Kaj nam svetujejo policisti pred odhodom na dopust?*

**Prišel je čas dopustov, ko se mnogi odpravljate na zaslužen oddih na morje, v planine, toplice ali kamor koli že, kjer si boste nabrali novih moči za spopad z novimi nalogami in izzivi. Da boste dopust preživeli prijetno, predvsem pa brezskrbno, vam policisti ponujamo nekaj nasvetov in vam obenem svetujemo, da jih upoštevate.**

Prvi nasvet se nanaša na varnost vašega stanovanja ali stanovanjske hiše v času, ko vas ne bo doma. Vlomilci namreč tudi v času dopustov ne počivajo. Prav nasprotno. Vašo odsotnost s pridom izkoriščajo za svoje tatinske načrte. Da ne boste ob prihodu domov neprijetno presenečeni, storite naslednje:

– dogovorite se s sorodnikom, sosedom ali prijateljem, ki mu zaupate, da bo pazil na vaše stanovanje ali hišo v času vaše odsotnosti. V primeru, da bi zaznal kar koli sumljivega, naj o tem takoj obvesti policijsko postajo;

– sosed naj po možnosti več krat na dan, najmanj pa en krat dopoldne in en krat v večernem času, vstopi v vaše stanovanje in odpre okna, rolete pa zvečer spusti in jih zjutraj spet dvigne. Zvečer prižge tudi luči, da sta novanje ne bo dajalo videza, da vas ni doma;

– iz poštnega nabiralnika je treba dnavno pobirati pošto, časopise. Če se pošta v nabiralniku nekaj dni nabira, je to za vlomilca znak, da ni nikogar doma;

– če imate v vratih staro ključavnico ali ste ključe že kdaj izgubili, potem jo zamenjajte z novo. Če na vratih še nimate varnostnega ščita, vam priporočamo, da ga namestite. Varnostni ščiti so razmeroma poceni, preprečujejo pa lomljenje ključavnice;

– če imate v stanovanju predmete večjih vrednosti (nakit, zlatniki ipd.) ali večjo količino denarja, zaupajte to imetje prijatelju ali bančnemu sefu;

– tudi telefonska tajnica lahko vlomilcu »pove«, da vas ni doma. Zato nikar ne pustite sporočila, da ste na dopustu (po možnosti še z natančnim datumom povratka), ampak sporočite samo, da ste trenutno odsotni. Vaš sosed pa naj sporočila po telefonski tajnici dnevno preverja.

Vzemite te nasvete resno, kajti kriminaliteta je v Sloveniji v skokovitem vzponu. Leta 1992 je, v primerjavi z letom poprej, narasla za skoraj 30 odstotkov. V lanskem letu je bilo vlomljeno v 554 stanovanj in 1100 stanovanjskih hiš, v ostale objekte pa 9864 krat. Najpogostejši načini vlamljanj v stanovanja in stanovanjske hiše so nasilni vstopi skozi zaprta okna in vrata z uporabo fizične sile, lomljenje cilindričnih vložkov, odklepanje cilindričnih vložkov z različnimi pripomočki, vrtanja v ključavnice in podobno. Storite torej vse potrebno za zavarovanje vašega premoženja, da ne boste tudi vi med oškodovanci.

Pred odhodom od doma se tudi prepričajte, če ste zaprli vsa balkonska vrata in okna, pri tem pa preverite predvsem kletna okna, ki pogosto ostajajo odprta. Ne pozabite pogasiti luči, zapreti plina in vode, da ne bi prišlo do požara ali poplave v stanovanju.

Preden se odpravite na dopust, zaupajte svoje vozilo mehaniku, da preveri, če vozilo brezhibno deluje. Zelo neprijetno se bi začel vaš dopust, če bi obstali na pol poti s polnim prtljažnikom. Preverite tudi, če je pnevmatika na rezervnem kolesu polna in če imate v vozilu vso potrebno opremo. Avtomobilske luči naj bodo prižgane tudi podnevi, saj tudi s tem prispevate k večji varnosti v prometu. Če med vožnjo postanete utrujeni, vozilo za kratek čas ustavite in razgibajte telo. Ne bodite nestrpni, ko vozite, in ne prehitevajte tam, kjer to ni varno, upoštevajte prometno signalizacijo in prilagodite hitrost vožnje stanju ter razmeram na cesti. Če pa se odpravljate v tujino, se nikar ne pozabite seznaniti s prometnimi predpisi države, v katero potujete, da ne boste zaradi cestno-prometnih prekrškov ob denar, ki ste ga namenili dopustovanju. Ne pozabite tudi na zelene karte.

Naj vas opisane nevarnosti ne odvrnejo od prijetnega dopusta. Vse to vam svetujemo samo zato, da boste dopust zares brezskrbno preživeli in se spočili. Seveda pa bomo za varnost vašega premoženja skbeli tudi policisti, ki želimo, da živite varno.

Vaša policijska postaja

## PROMETNE NEZGODE

### Otrok čez vozišče

**Na magistralni cesti v Prožinski vasi se je v torek, 22. junija popoldne, pripetila nezgoda, v kateri je bile ena oseba hudo telesno poškodovana, materialna škoda pa znaša okoli 30 tisoč tolarjev.**

Franc Horvat (27) iz Šentjurja je vozil osebni avtomobil iz smeri Šentjurja proti Štoram. Ko je pripeljal v oster desni pregledni ovinek, mu je nenadoma z njegove leve strani stekel čez vozišča 5-letni B.Ž. iz Prožinske vasi. Voznik je s prednjim desnim delom vozila trčil v otroka, ki ga je vrglo na pokrov motorja, po nekaj deset metrih vožnje pa je otrok padel z vozila na cestišče. Hudo telesno poškodovanega otroka so najprej odpeljali v celjsko bolnišnico, od tam pa v UKC v Ljubljano.

### Trčila kolesarka in motorist

**Na lokalni cesti na Dobrni se je v torek, 22. junija zvečer, pripetila nezgoda, v kateri je bila ena oseba hudo telesno poškodovana.**

Sedemnajstletna Nataša K. iz Celja se je peljala s kolesom iz smeri Klanca proti Zavrhu. Ko je pripeljala do prometnega znaka »delo na cesti«, je zapeljala na levo stran vozišča. V tem trenutku je iz nasprotne smeri pripeljal voznik motornega kolesa, 42-letni Ivan Tašler iz Velenja, ki se je izogibal delovišča ter zapeljal proti sredini vozišča. Pri tem je zadel kolesarko, ki je padla po vozišču, padel pa je tudi voznik Tašker, ki je v nezgodi utrpel hude telesne poškodbe.

### Poškodovan sopotnik

**Na magistralni cesti, izven naselja Vinska gora, se je v sredo, 23. junija popoldne, pripetila nezgoda, v kateri je bila ena oseba hudo telesno poškodovana, gmotna škoda, ki je nastala, pa znaša okoli 200 tisoč tolarjev.**

Jožef Čas (69) iz Velenja je vozil osebni avtomobil iz smeri Vinske gore proti Velenju. Ko je pripeljal v levi ovinek, mu je nasproti pripeljal voznik tovornjaka, 50-letni Oto Golec iz Vojnika, kateremu sta s kesona tovornjaka padla na vozilo dva betonska kvadra. V nezgodi se je hudo telesno poškodoval sopotnik v osebnem avtomobilu, 40-letni Jože Čas iz Velenja.

### Zaspal za volanom

**Na cesti, rezervirani za motorna vozila, izven naselja Žepina, se je v sredo, 23. junija popoldne, pripetila nezgoda, v kateri je ena oseba utrpela hude telesne poškodbe, materialna škoda pa znaša okoli 450 tisoč tolarjev.**

Janez Blatnik (48) iz Ljubljane je vozil tovorni avtomobil iz smeri Dramelj proti Celju. Ko je za volanom za hip zadremal in zapeljal na desno bankino ter drsel ob zaščitni ograji, je potem trčil v betonski zid ob potoku Ložnica in se v nezgodi hudo telesno poškodoval.

### Trčila tri vozila

**Na regionalni cesti v naselju Šoštanj se je v sredo, 23. junija ponoči, pripetila nezgoda, v kateri je bila ena oseba hudo telesno poškodovana, ena lažje, na vozilih pa je škode za okoli 680 tisoč tolarjev.**

Milan Goltnik (26) iz Velenja je vozil osebni avtomobil iz smeri Šoštanja proti Velenju. Ko je pripeljal v desni nepregledni ovinek, je zapeljal v levo na nasprotni vozni pas, in to v trenutku, ko je iz nasprotne smeri pripeljal voznik osebnega avtomobila, 30-letni Marjan Medved iz Belih Vod pri Šoštanju. Vozili sta trčili, v Goltnikov avtomobil pa je nato trčilo še osebno vozilo, ki ga je vozil 23-letni Dejan Pfeifer iz Velenja. V nezgodi se je voznik Goltnik hudo telesno poškodoval, voznik Medved pa lažje.

### S kolesom v tovornjak

**Na regionalni cesti v Trebčah se je v četrtek, 24. junija opoldne, pripetila nezgoda, v kateri je bila ena oseba hudo telesno poškodovana, materialna škoda pa znaša okoli 50 tisoč tolarjev.**

Andrej Gartner (36) iz Ljubljane je vozil kolo po regionalni cesti iz smeri Bistrice ob Sotli proti Trebčam. Med vožnjo po klancu navzdol je v desnem ovinku zapeljal na levo polovico vozišča in trčil v tovorni avtomobil, ki ga je iz nasprotne smeri vozil 42-letni Miroslav Uršič iz Imenega. Kolesar Gartner je bil v nezgodi hudo telesno poškodovan.

### Trčila v breg

**Na regionalni cesti v kraju Tirosek se je v petek, 25. junija ponoči, pripetila nezgoda, v kateri je ena oseba utrpela hude telesne poškodbe, gmotna škoda pa znaša približno 350 tisoč tolarjev.**

Erika Krajnc (30) iz Gornjega gradu je vozila osebni avto iz smeri Črnivca proti Gornjemu gradu. Ko je pripeljala v kraj Tirosek, je v desnem ovinku, ki ga ni speljala, trčila v brežino, nato pa se je ozilo prevrnilo na desni bok in potem na streho. Pri prevračanju vozila je voznica Krajnčeva utrpela hude telesne poškodbe.

### Umrl med prevozom

**V petek, 25. junija zvečer, se je na lokalni cesti v kraju Lopata pripetila nezgoda, ki je terjala človeško življenje.**

Mitja Zore (24) iz Celja je vozil osebni avtomobil iz smeri Ostrožnega proti Šmartnemu v Rožni dolini. Ko je pripeljal v levi oster ovinek, je zapeljal s este na nasip, kjer se je vozilo prevračalo. Voznik je med prevračanjem padel iz avtomobila in se tako hudo poškodoval, da je med prevozom v bolnišnico poškodbam podlegel.

### Po nezgodi peljal dalje

**Na lokalni cesti, izven naselja Gornji Grad, se je minuli četrtek ponoči pripetila nezgoda, v kateri sta dva udeleženca utrpela hude telesne poškodbe.**

Igor Mohorčič (19) iz Mozirja je vozil kolo z motorjem iz smeri Gornjega Grada proti Nazarju. V blagem desnem ovinku mu je takrat iz nasprotne smeri pripeljal neznani voznik osebnega avtomobila znamke citroen AX, bele barve, ki je z vozilom oplazil mopedista in peljal dalje. Sopotnika na kolesu z motorjem, 17-letnega Damjana J. iz Mozirja, je vrglo na cesto, pri čemer je utrpel hude telesne poškodbe, hudo poškodovan pa je bil tudi voznik Mohorčič.

### Nezgoda v Dobravi

**Na lokalni cesti v kraju Dobrava pri Slovenskih Konjicah se je minulo soboto popoldne pripetila nezgoda, v kateri je bil en udeleženec hudo telesno poškodovan, materialna škoda pa znaša okoli 60 tisoč tolarjev.**

Zoran Grašič (18) iz Zreč je vozil kolo z motorjem iz smeri Zreč proti Konjicam. V bližini hiše Dobrava pri Konjicah št. 41 je v nepreglednem ovinku zapeljal na levo stran vozišča, in to v času, ko je iz nasprotne smeri pripeljal voznik osebnega avtomobila, 34-letni Miroslav Preradovič iz Loč pri Poljčanah. V trčenju med voziloma je hude telesne poškodbe utrpela sopotnica na kolesu z motorjem, 18-letna Mihaela Rangus iz Novega mesta.

### Mladoletnik za volanom

**Na lokalni cesti v Podkraju se je v soboto, 26. junija zvečer, pripetila nezgoda, v kateri je bil hudo telesno poškodovan otrok.**

Tomaž V. (17) iz Žalca je vozil osebni avtomobil iz smeri Andraža proti Podkraju. V neposredni bližini hiše Podkraj 72 a je trčil v kolesarja, šestletnega S.N. iz Velenja, ki je v blagem levem nepreglednem ovinku pripeljal iz nasprotne smeri po levi strani vozišča. Otrok je padel s kolesa na cesto in utrpel hude telesne poškodbe.

### Avto v jarku

**Na regionalni cesti v Žičah se je v nedeljo, 27. junija ponoči, pripetila nezgoda, v kateri sta dve osebi utrpeli hude telesne poškodbe, materialna škoda na vozilu pa znaša okoli 210 tisoč tolarjev.**

Anton Jelovšek (33) iz Zbelovega je vozil osebni avtomobil iz smeri Loč proti Konjiški vasi. V Žičah, pri hiši št. 48, je v blagem levem ovinku zapeljal na bankino in nato v obcestni jarek, kjer je vozilo trčilo v propust. V nezgodi sta se hudo telesno poškodovala voznik Jelovšek in njegov sopotnik, 32-letni Marko Drozg iz Slovenskih Konjic.

M. A.

### Smrtni padec s traktorja

Minuli petek popoldne je 47-letni Mirko Pisanec iz Hramš 9 (Žalec) gradil cesto v neposredni bližini svoje stanovanjske hiše. Ko je med delom vozil traktor in peljal po večjem cestnem naklonu, se je traktor prevrnil na desni bok ter se nato prevračal po strmini okoli 80 metrov daleč. Med prevračanjem je Pisanec padel s traktorja in se tako hudo poškodoval, da je na kraju nesreče umrl.

M. A.

# Požar v Celju

**V sredo, 23. junija okoli 17. ure, je pričelo goreti v bivši skladiščno proizvodni hali, veliki 120 krat 12 metrov in visoki okoli 7 metrov, ki stoji v bližini Ingradove poslovne zgradbe ob Čopovi ulici v Celju. Gost dim, ki se je pričel valiti nad tem delom mesta, je precej vznemiril občane.**

Objekt, ki je gorel, je last SKB – nepremičnine in leasing d.o.o. iz Ljubljane. Po pogodbi z novim lastnikom je Ingrad v tistih dneh praznil prostore v hali oziroma selil nepremičnine ter različne vskladiščene materiale. S praznenjem hale so nadaljevali tudi kritičnega dne, po 15. uri pa v objektu ni bilo več nobenega delavca.

Kriminalisti UKS UNZ Celje so v sodelovanju s strokovnjaki slovenskega Ministrstva za notranje zadeve ugotovili, da je do požara prišlo na lesenem stropu (dvojni leseni strop z vmesnim slojem žagovine) elektromehanične delavnice. Ugotovili so tudi, da je kritičnega dne okoli 14. ure nek delavec z avtogenim aparatom za rezanje kovin odstranjeval kovinsko vmesno mrežnato steno, pritrjeno na strop. To kovinsko konstrukcijo je rezal s pomočjo gorilnika, pri čemer je plamen deloval tudi na lesen strop oziroma žagovino. Od tam se je ogenj razširil na celotno ostrešje objekta.

Požar je pogasilo okoli 100 gasilcev celjske poklicne brigade in članov okoliških gasilskih društev. V času gašenja je bilo treba zapreti za promet Ipavčevo in Čopovo ulico. Ogenj je uničil približno tretjino objekta, škode pa je za okoli 10 milijonov tolarjev. M. A.

Foto: EDO EINSPIELER

## Pasji obup

V nedeljo je na policijsko postajo poklicalo nekaj občanov z Ljubljanske ceste v Celju, ki so povedali, da morajo noč in dan poslušati pasje cviljenje in lajež, ki prihaja iz stanovanja na Ljubljanski cesti 10. Povedali so, da je pes zaprt v stanovanju že štiri dni, lastnika pa ni doma. Možje postave bodo zoper mučitelja živali primerno ukrepali.

ZA HLADNE IN VROČE DNI
TOSHIBA
VRHUNSKE KLIMATSKE NAPRAVE
Telefon: 35-077
ICP d.o.o.
Celje Delavska 8

PONUDBA

*VEBLES d.o.o. Rimske Toplice,*

*si dovoli, da vam predstavi svoje usluge, s katerimi želimo sodelovati tudi z vami:*

* posek in spravilo lesa
* prevoz blaga v cestnem prometu
* trgovina z lesom na debelo in drobno
* izvrševanje transportnih storitev in storitev strojne mehanizacije fizičnim in pravnim osebam
* uvoz in izvoz živilskih in neživilskih proizvodov

Predstavljamo vam tudi BAGER TB 045, s katerim izvajamo zemeljska dela. Zelo primeren je tudi za sanacijo plazov ipd.

**Za sodelovanje se priporočamo in smo vam na razpolago 24 ur na dan. Telefon: 063/737-507**

## Požar v klasirnici

**Minulo nedeljo zjutraj je izbruhnil požar v klasirnici RLV v kraju Pesje. Zagorelo je na nizkonapetostni kaseti za vključevanje motorja transportnega traku.**

Do požara je prišlo zaradi pregrevanja električnih vodnikov in zaradi izolacijskega preboja na vseh treh fazah kasete, ogenj pa je povsem uničil nizkonapetostno kaseto in dve pregradni steni. Materialna škoda znaša okoli 700 tisoč tolarjev.

M. A.

## Gorelo gospodarsko poslopje

**V petek, 25. junija okoli 6. ure, je izbruhnil požar na gospodarskem poslopju, last Franca Soviča v Ravnah št. 52 pri Šoštanju.**

V požaru je zgorelo celotno ostrešje objekta (19 x 25 m), montirana sušilna naprava za seno, naprava za raztres sena, siloreznica, ličkalni stroj, mlin z elektromotorjem za mletje žita, okoli 10 nakladalk sena, 1 tona pšenice, 3 tone koruze itd. Skupna materialna škoda znaša okoli 3 milijone 500 tisoč tolarjev.

Kriminalisti so ugotovili, da je tuja krivca izključena in da je do požara najverjetneje prišlo zaradi okvare na elektromotorju mlina za mletje žita.

Ogenj je pogasilo 21 gasilcev iz GD Šoštanj in Gaberke, pri gašenju pa je sodelovalo tudi 20 domačinov oziroma sosedov.

M. A.

## Ugotovili vzrok nesreče

**V prejšnji številki smo poročali o nezgodi na tovorni žičnici pri slapu Rinka na Okrešlju, ki se je pripetila 19. junija in ko se je pri padcu iz gondole hudo telesno poškodoval 30-letni Slavko Frece iz Celja, ki se je takrat na žičnici nahajal kot potnik.**

Preiskava, v kateri so soedlovali kriminalisti celjske UNZ ter strokovnjaki za materiale in konstrukcije ter žičnice, je pokazala, da na pogonskih sistemih omenjene žičnice ter na vrveh in drugih mehanizmih ni bilo napake. Nezgodo naj bi zakrivilo nestrokovno ravnanje strojnika. Za osumljena A.P. in A.V. iz Celja so policisti sestavili kazensko ovadbo za hudo kaznivo dejanje zoper varnost javnega prometa.

M. A.

*OBČINA CELJE*
*SEKRETARIAT ZA DRUŽBENO EKONOMSKI RAZVOJ*
*CE-PIC*
*in*
*RACIO d.o.o., Celje*

Vsi, ki vas zanima poslovanje po novi trgovinski zakonodaji in njenih novih predpisih

**VABLJENI**
na posvet
**»ZAKON O TRGOVINI IN IZVEDBENIH PREDPISIH«**

*Posvet bo v petek, 9. julija 1993 ob 9.00 uri v spodnji stranski dvorani Narodnega doma v Celju, Trg svobode 9, Celje.*

*Aktualne zanimivosti bo predstavila*
**Jelka BARLIČ,**
svetovalka vlade RS
v Ministrstvu za ekonomske odnose

Kotizacijo v višini 3.000 SIT za udeleženca nakažite pred pričetkom posveta na ž.r.: 50700-601-80693, s pripisom: trgovinska zakonodaja. Potrjen virmanski nalog, s priimkom in imenom udeleženca, prinesite s seboj.
Možnost gotovinskega plačila tudi pred vhodom ob pričetku posveta!

# mini KRIMIČI

## Stopil je še v klet

V ponedeljek, 21. junija dopoldne, je neznani storilec kradel v stanovanjski hiši v kraju Škalce na Konjiškem. V notranjost hiše je prišel skozi priprto okno v pritličju. V kuhinji je iz omarice odnesel 12 tisoč tolarjev, v kleti pa je našel dve obilni svinjski bodjoli.

## Nor na EMO posodo

Neznani storilec je v ponedeljek, 21. junija ponoči vlomil v skladišče gotovih izdelkov celjske tovarne EMO. Odnesel je pet kompletov posode in podjetje EMO s tem oškodoval za okoli 60 tisoč tolarjev.

## Vlomil v župnišče

Neznanec je minuli četrtek ponoči skozi vhodna vrata vlomil v župnišče na Teharjah pri Celju. V kuhinji je ukradel 40 tisoč tolarjev gotovine, poskušal pa je vlomiti tudi v pisarno župnišča, a mu to ni uspelo.

## Samopoškodba s pištolo

Prejšnji četrtek ponoči je v celjski bolnišnici iskal zdravniško pomoč 23-letni D.K. iz Celja, ki je krvavel iz roke zaradi strelne rane.

Kriminalistom je povedal, da ga je ustrelil neznanec, pri tem pa je bil precej nepreprič-ljiv, zlasti zato, ker je svojo izjavo spreminjal. Potem pa je bilo ugotovljeno, da se je mladenič ustrelil kar sam pri rokovanju z orožjem, pištolo CZ kal. 7,62 mm. Kot je še povedal, je to orožje dobil med predlansko vojno v Sloveniji in jo zadržal brez ustreznih listin. Pištolo so mu policisti zasegli.

## Ukradel nakit

Minuli petek popoldne je neznani storilec vlomil v stanovanjsko hišo v Spodnji Kostrivnici. Iz prostorov, v katere je prišel skozi balkonsko okno, je ukradel zlat nakit, vreden okoli 50 tisočakov.

## Nasilnik

Šmarski policisti so minulo nedeljo privedli k preiskovalnemu sodniku 36-letnega B.H. iz Grobelc na Šmarskem.

Osumljeni naj bi tega dne okoli poldneva prišel domov pijan, potem pa je začel s sekiro groziti svoji materi in bratu. Ker gre za nepopravljivega nasilnika, ki bi lahko dejanje ponovil, je preiskovalni sodnik zanj odredil osemdnevni pripor.

## Ovadba za gostinca

Minuli četrtek se je na policijski postaji v Celju oglasil oče dvanajstletnega fanta, ki je povedal, da se je njegov otrok tega dne vrnil domov zastrupljen z alkoholom, zaradi česar so ga morali peljati k zdravniku.

Policisti so potem ugotovili, da je fant tega dne popival s skupino vrstnikov v središču mesta Celja. Kot so še ugotovili, so tem otrokom, ki so bili očitno že pijani, dodatno postregli z alkoholom: v bistroju Akvarij z žgano pijačo, v Teku pa s pivom. Zato so policisti napisalo kazenski obadbi zoper strežno osebje, ki je točilo alkoholne pijače otrokom, ki so bili že vinjeni. Če je opisana zgodba žalostna, naj bo obenem tudi spodbudna za starše in druge odrasle osebe, da bodo takšne in podobne primere sporočali organom pregona. Služiti denar na račun otroške nepremišljenosti, je vsega obsojanja vredno dejanje.

## Vlomljeni Diesel

V času od 24. do 26. junija je nekdo vlomil v bistro Diesel v Celju. Ukradel je barvni televizijski sprejemnik in glasbeni stolp ter večjo količino cigaret marlboro in boss. S tem je lastnika lokala oškodoval za okoli 100 tisoč tolarjev.

## Bučno praznovanje

Matej, Matjaž, Aleš, Boštjan, Dani in še eden Aleš, so prejšnjo soboto praznovali rojstni dan v prostorih gasilskega doma na Ostrožnem. Praznovanje se je prevesilo v zgodnje nedeljske ure, ko se je druščina tako razvnela, da je pričela razbijati, uničevati inventar, razbijati električna stikala, metati predmete v stene in strop ipd. Gasilcem so s tem naredili škode za okoli 50 tisoč tolarjev.

## Sina hotel odpeljati v ZRJ

Ferid Halilović iz Beograda, musliman in državljan tim. ZRJ, je prejšnji teden prispel v Slovenijo in se v petek dopoldne oglasil pri svoji tašči Huriji T. na Koroški cesti v Šoštanju, ki je v tem času pazila njegovega dve leti starega sina. Ferid pa je naenkrat sina pograbil in stekel z njim proti avtobusni postaji z namenom, da ga odpelje s sabo v Beograd. Presenečena tašča je stekla za njim, nato pa še otrokova mati oziroma Feridova žena Nedžica. Ko sta ženski pritekli na avtobusno postajo, se je Ferid zahtevi po vrnitvi otroka uprl tako, da je taščo udaril po obrazu. Na srečo so bili na kraju dogajanja kmalu tudi policisti in potem še delavka Centra za socialno delo. O otrokovi prihodnosti pa bodo menda odločali v Beogradu, saj sta oba starša državljana ZRJ.

M. A.

## Otrok pred avto

**Na magistralni cesti v Rimskih Toplicah se je minulo soboto dopoldne pripetila nezgoda, v kateri se je hudo telesno poškodoval otrok, gmotna škoda pa znaša okoli 150 tisoč tolarjev.**

Ivan Klopčič (37) je vozil osebni avtomobil iz smeri Laškega proti Zidanemu mostu. Ko je pripeljal v Rimske Toplice, mu je z desne strani na prednostno cesto pripeljal 13-letni kolesar V.R. Pri trčenju je bil otrok hudo telesno poškodovan.

## Z motorjem v drog

**Na Bežigrajski ulici v Celju se je v soboto, 26. junija ponoči, pripetila nezgoda, v kateri je bila ena oseba hudo telesno poškodovana, materialna škoda pa znaša okoli 90 tisoč tolarjev.**

Sašo C. (16) iz Celja je vozil motorno kolo po Bežigrajski ulici v smeri Trnoveljske ceste. Ko je pripeljal v blagi levi ovinek v neposredno bližino Potrošnikove prodajalne, je zapeljal z vozišča in trčil v drog telefonske napeljave ter pri tem utrpel hude telesne poškodbe.

DOBER DAN POLETJE 93

V agenciji DOBER DAN vas pričakujemo s številnimi programi poletnih letovanj z ugodnimi cenami in možnostjo obročnega odplačila. Nekaj akcijskih primerov:

**SLOVENSKO PRIMORJE**

| | |
|---|---|
| hotel BELVEDERE IZOLA 4.–10. julij, 6 dni, pol. p. | 179 DEM |
| MARINA IZOLA 3.–10. julij, 7 dni, pol. p. | 209 DEM |
| hotel ŽUSTERNA do – 17. julija, 7 dni, pol. p. | 188 DEM |
| od 17. julija – 21. avgusta, 7 dni | 248 DEM |

**ISTRA**

| | |
|---|---|
| hotel DELFIN, ALBASTROS 3. do 10. julij, 7 dni, polni p. | 13.900 SIT |
| POREČ 10.–17. julij, 7 dni, polni p. | 16.900 SIT |
| en otrok do 14. let – brezplačno | |
| hotel GIRANDELA do 20. avgusta, 7 dni, pol. p. | 225 DEM |
| Rabac | |

**MADŽARSKA**

| | |
|---|---|
| Balaton 16.–23. avgust, 7 dni, pol. p. | 287 DEM |
| 23.–30. avgust, 7 dni, pol. p. | 244 DEM |
| otroci 50% popust, organiziran prevoz | |

**ŠPANIJA**

Mediteranska tura 23.–28. avgust, letalo – bus, polni p. samo 420 DEM

*Če še niste obiskali pravljičnega mesta GARDALAND, vas vabimo, da ga skupaj obiščemo v soboto, 10. julija.*
*Za vsak plačan poletni aranžma vam podarimo poletno majico.*
*Udeleženi pa boste tudi v nagradnem žrebanju ob koncu poletne sezone. Nagrade: silvestrske počitnice na Madžarskem za 4 osebe, spalnica Garant, barvni TV in več drugih nagrad.*

**TA DOBER DAN**
**ŠEMPETER**
**tel.: 701-305**

**TA DOBER DAN**
**blagovnica METRO Celje**
**tel. 26-406**

# Odprt pogled v radijsko delo

**Najlepše, kar je lahko nas, radijce doletelo na petkovo praznično jutro, je bilo jasno nebo in obetavna vremenska napoved: dan brez dežja. Še nikoli namreč nismo bili tako zelo odvisni od vremena kot tokrat, saj smo 25. junija svoj studio odprli in razpostavili pod milim nebom. Resnici na ljubo, ne ravno pod milim nebom, saj nas je pred dežjem vendarle varovala streha lične steklene hiške, a vendar smo si bolj kot vse drugo želeli sonca, saj odprti radio pač nima nobenega smisla, če mine brez poslušalcev oziroma v tem primeru gledalcev.**

Torej: vreme je bilo in tudi radovedneži so prišli in se prepričali, da je naše delo zanimivo in pestro, tu in tam napeto, da je čakanje včasih bolj ubijajoče od mrzličnega lovljenja minut... Skratka, hoteli smo pokazati prav vse ali vsaj čimveč, kar sicer vsak dan počnemo zato, da so naši poslušalci informirani, obveščeni, da izvedo kaj zanimivega, in da se za povrh še zabavajo in sprostijo. Ne nazadnje je marsikdo tudi prvikrat videl ljudi, katerih glasove sicer dobro pozna iz radijskega etra. In tudi to zna biti zanimivo, saj si za posameznimi glasovi včasih v svojih mislih naslikamo podobo, ki sploh ne ustreza tistemu, kar lastnik tega glasu v resnici je.

**Odprti dan Radia Celje je našim poslušalcem poklonila Ljudska banka d.d. iz Celja. V njenem imenu je za Radio Celje spregovoril Borut Cenc. Sopokroviteljski delež je prevzelo avtoprevozništvo Vengtour.**

Dopoldanski program je v glavnem tekel iz našega »studia« na Tomšičevem trgu, a je kljub temu privabil precej poslušalcev. V studiu smo v živo gostili več sogovornikov in izpeljali tudi nekaj nagradnih iger. Tako smo spoznavali znamenite hiše na Tomšičevem trgu s pomočjo mladih raziskovalk s hudinjske osnovne šole, predstavili mednarodno kinološko reševalno vajo, ki je tiste dni tekla v Celju in se v živo pogovorili tudi s Stanetom Venigerjem, najbolj slavnim radijskim policistom, ki vsako jutro za Radio Celje pripravi sveže poročilo o nočnih dogodkih na celjskem. Na zabaven način smo s pomočjo Zvezdana Martiča spregovorili še o računalništvu in se dotaknili glasbene zakladnice s pomočjo Kurje kože.

Popoldne pa je zaživel tudi naš odprti oder. Škoda le, da se je Tomšičev trg v času opoldanskega obeda precej izpraznil, tako da je večina imeniten nastop koroškega Dua Kora spremljala po etru, ne pa tudi v živo. Nepričakovano (in nepričakovani dogodki tudi sicer kar naprej krojijo in spreminjajo naše načrtovane sheme) sta v eter padla in navdušila glasbenika Bobi in Dani. Mladi so bili veseli predvsem Šank Rocka in še neuveljavljene, a obetavne skupine Ileks, starejšim pa je bil bolj po godu nastop Aleksandra Ježa ter Zorana Zorka in njegove sestre Mojce. Na vrhuncu popoldneva je dogajanje v svojem stilu zaokrožil še Bojan Krajnc, ki je Rumeni CE prilagodil terenu in vključil tudi »gledalce«.

**Lične hiške, ki jo je na Tomšičevem trgu za odprti radijski studio postavil Biodom iz Celja, se je kmalu oprijelo ime »zverinjak«. Zverine imajo dober nos in vzbujajo strah, zato naj se nas le bojijo tisti, ki imajo kaj nepoštenega za bregom. Vsekakor pa smo se mi v tej hiški imenitno počutili.**

**Kot vse ostalo, smo tudi opoldanske novice oddajali neposredno iz našega odprtega studia, ki pa je imel eno samo pomanjljivost: ni bil zvočno izoliran. Tako so Kamilov glas namesto glasbe »podlagali« cerkveni zvonovi.**

In kar se je zgodilo prvikrat v zgodovini celjskega radia: naša osrednja oddaja Kronika se je dogajala v živo pred polnim avditorijem, kar je še posebej godilo njenemu stalnemu uredniku Robertu Gorjancu pa, seveda, tudi vsem nam.

Če smo zjutraj bili predvsem veseli vremena, potem smo se zvečer, vsi prijetno utrujeni veselili tudi prijetnega dneva, ki smo ga preživeli s svojimi poslušalci. Obljuba, da se prihodnje leto spet vidimo, je bila tako kar sama po sebi umevna.

**Med gledalci nas je celo dopoldne spremljal tudi Ivan Legvart. Zakaj ga omenjamo? Zato, ker nas je presenetil s svojo majico. Nosila je namreč napis lanskega 1. Dneva odprtega Radia. Ivan si jo je prislužil v nagradni igri pred natanko letom dni.**

NADA KUMER
Foto: EDO EINSPIELER

*Odprt pogled v naše radijsko delo. Takole na prepihu je bil naš studio v petek, 25. junija od 8. do 19. ure.*

*Radijci se malodane nikoli ne moremo zbrati v popolni postavi, saj je vedno kdo na kakšni delovni zadolžitvi. Tudi ta gasilski posnetek petkove delovne ekipe je nepopoln: v ospredju Bojan Pišek, zadaj pa od leve proti desni Nada Kumer, Mateja Podjed, Kamilo Lorenci, Nataša Gerkeš, Mitja Tatarevič, Martin Godler, Mitja Umnik in Miran Majcen. Manjkajo: Tone Vrabl in tehnik Matjaž Marinček (na terenu), Robert Gorjanc, Vesna Lejič (za računalnikom v redakciji), Sašo Matelič, Matej Gračner, Maja Šumej, Jožica Škorja (v matičnem studiu) ter Theo Bostič in Bojan Krajnc (prihajajoča na popoldanski program). Odsoten je bil zaradi naloge v Vatikanu Janez Vedenik.*

*»Čutila sem le neko silo, ki me je vlekla nazaj,« je povedala gospa*

# Moja spos je božji da

## Bioenergetik Ivan Pirc na seansi v Vinski G

**V sobici, natanko takšni, kot si jo predstavljam, ko govorijo o kmečki hiši, se nas je zbralo več kot 60. Bolni in upajoči so poiskali pot v Vinsko Goro pri Velenju k čudežnemu odrešitelju Ivanu Pircu.**

Samo tiktakanje starinske ure in občasen jok otroka sta motila popolno zbranost in tišino, ki je obdajala ljudi. Ivana Pirca so poiskali kot poslednje upanje. Te ljudi pestijo različne bolezni, vsi pa so v en glas zatrjevali, da jim seanse pri čudežnem zdravniku pomagajo.

Razširjene roke bioenergetika Ivana Pirca in nekakašna tiha spokojnost v stari kmečki hiši sta glavna temelja za ozdravitev upajočih. Ljudje so posedali po stolih, ob kmečki peči, na klopeh, ter strmo zrli v svojega odrešitelja. »Bolezni lahko ugotavljam iz neposredne bližine ali pa tudi na daljavo, preko radiostezije in telepatskega sistema,« je začel svojo seanso v Vinski Gori Ivan Pirc. »Ne glede na oddaljenost lahko ugotovim, kateri organ osebe, ki si jo zamislite, je bolan.«

### Močnejši sem kot Džuna

Ivan Pirc pripravlja svoje seanse v Vinski Gori v spomin na Robeka, ki je zdravil s kapljicami, vendar ga je večina zapostavljala.

»Veliko ljudi sem rešil odprtega groba, vendar ne želim niti besedice hvala. Vem, kaj so ljudje. Le malo jih razume, kaj sem jim povrnil in podaril. Hvaležnosti je zelo malo na tem svetu. Meni se na zunaj niti ne vidi, kako sem močan. To mi priznavajo tudi strokovnjaki za bioenergijo. Delam prave čudeže, vendar sem tak, kot sem bil. Najdem čas za vsa bitja, bogate in revne.

Zdravim že več let. Najprej sem o svojih sposobnostih pripovedoval v podjetju, kjer sem delal, vendar so se mi smejali. V Kisovcu so leta 1985 pripravili tečaj za bioenergetike. Ko sem stopil v cerkev, so začutili, kako zelo močan sem. Roke nad mojo glavo so moč še potrdile, ponovne meritve pa so pokazale, da sem za četrtino močnejši od Džune.

Džuni sem se telepatsko zahvalil, saj smo vsi, ki se ukvarjamo z bioenergijo, njeni učenci. Ko so ljudje v Kisovcu izvedeli, kako sem močan, sem takoj pričel zdraviti. V tistem trenutku so se mi ljudje zazdeli kot mravlje. Za trenutek sem bil najsrečnejši na svetu, vendar sem takoj sklenil, da bom za vse enak. Nihče me ne bo mogel preplačati, iskreno bom opravljal svoje delo. V mladosti sem čutil dosti ponižanja, zato sem sklenil, da sam ne bom nikoli nedostopen.

Imam avto mercedes, ki sem ga zaslužil v osmih letih dela. Odkar me ljudje poznajo, ne praznujem več praznikov, delam 12 ur dnevno. Prvi čudež, ki se ga spomni zgodil, ko je lovec ustrelil psa. Takrat sem bil star de Medtem ko sva kopala jam psa poklical. Pes je vstal nekaj sekund, nato pa se je Dvakrat je na moj klic vstal pa ni mogel več.

Sila vame ni prišla na prinesel sem jo na svet. Da znamo sprejeti preprostih Ljudje pravijo, da je bioener ternativa medicini. To ni r energija je dar božji. Če im je lahko vse alternativna me Govoril sem z več duhov strokovnjaki, vsi menimo, sposobnost prinesel s sabo. ljudi, ki so pripravljeni po neznancu. Dar božji je prip nost pomagati, duhovna stoj zelo visoki ravni in par Zadnje je dar božji, brez moreš pomagati ljudem.«

### Včasih zadostuje do dan

Samo ura je v stari hiši tišino. Ljudje so gledali v tla jih je celo jokalo... Visoko d ne roke Ivana Pirca so meša čutke le še poglabljale.

»Jaz lahko kar koli počne paj z bolnikom, pa ne bom p njegove bolezni. Bioenergija rentgen, sila, o kateri ne s V Evropi je le 7 pravih bioen kov. Drugi, ki se ukvarjajo energijo, nimajo te moči, bol še bolj pokvarijo in mu v denar. Bioenergetika spozn tem, da ima moč, da lahko p Nikoli ne sme vprašati, kaj niku, kateri organi niso v re vse to vidim.

Veliko je mojih čudežnih rov, ki niso nikjer opisani. določeno jasnovidnost, dosti prej rečem, kot jih vidim ali Nekoč so se mi ljudje posme danes se lahko smejim jaz.

Za ozdravitev bolezni p čam 12 seans, tistim, ki jim ščitnica, priporočam 20 s Vendar se zgodi, da že pri obisku odpravim vse težave, pa zadostuje, da rečem samo dan. Težko ozdravljivi so psi leča hrbtenica in ukleščen Telepatija je najmočnejše proti bolezni, je moč, ki si more nihče predstavljati.«

### Naj vam bo dano

Ivan Pirc je med seanso n številne primere kot dokaze jo moč in ozdravljenje. Lju pomagal po telefonu, opoza je na nevarnost, drugim je potegnil po telesu in boleč izginile...

»To so dokazi, česa sem z Če bi imela kakšna druga tako sposobnega človeka, k jaz, bi se o tem pisalo. Tudi č ženska, bi bil najbrž več v

Ivan Pirc dokazal svojo moč.

# onost

ako pa sem le moški v letih, kljub temu genij. Sam sebi želim, a me starost ne bi prehitro zagrabila v svoje kremplje, da bi lahko omagal še mnogim ljudem.

Ne hvalim se rad. Vidim, da bodo udje stali na mojem grobu, še bo-o potrebovali mojo pomoč, nikoli e bom imel miru. Ubogi, bolni, izgubljenim zaupanjem v jutrišnji an, takšni ljudje me najbolj potre-ujejo.

Na avto, ki so mi ga s svojim enarjem kupili ubogi ljudje, ne ogataši, sem ponosen. Vem, da za dravljenje ne bi smel računati. Ta-o pravim, daj tisoč tolarjev, če naš, če ne, ni treba nič. Vse bom nako sprejel in zdravil. Tiste, ki ajo, in tiste, ki nimajo. Za svoje ivljenje potrebujem nekaj sred-ev, poleg tega pa nenehno po-agam.

Grozijo mi preko telefona, me iz-ljujejo in zahtevajo denar. Niče-ar nisem storil, saj sem doslej življenju le pomagal. Če moram ato umreti, naj vzamejo pištolo in e ubijejo.

Kako delam? Preko sosede, na rimer, lahko pomagam nepokret-i ženski. Ne bojim se za dar božji, mora krožiti. Veliko je skrivno-i. Največji uspeh sem dosegel, ko ozdravela neka medicinska se-ra iz Murske Sobote. Imela je ra-a na dojki, na moji seansi je le edela in gledala. Naslednji teden aj bi jo operirali, vendar se je po oji zaslugi zgodil čudež, tumor je ginil. Ozdravil sem jo preko sanj.

V Tepanju sem ozdravil žensko, je bila 12 let nepokretna. Ozdra-ela je v treh minutah, le z roko m dvakrat potegnil po telesu, od lave do peta. Vseh bolečin sem jo trenutku odrešil.

To je vse resnica in takšen sem. olnika zdravim tako, da mu raz-nem energetski obroč, da pridem o centrov. Ko te odprem, začuti olnikk toploto, zbadanja, mrav-ince... To so sile, ki niso v vseh ožganih. Sedaj sem že tako daleč, a lahko zapustim telo in odpotu-m. Vendar o tem še ne bi govoril, a danes le želim, da boste odnesli sto, kar iščete. Da vam bo to da-o, če ne bo, nisem jaz kriv,« je ključil enourno pripoved Ivan irc in spustil roke.

## a tiste, ki upajo

Ura je tiktakala naprej, množica Vinski Gori se je počasi razhaja-. Nekateri globoko zamišljeni, rugi s solznimi očmi. Nekateri so prišli Ivanu Pircu le zahvalit, ker m je pomagal do zdravja, drugi so a ozdravitev še čakali. Ravno za-di teh, ki upajo, prepuščam vsa-emu svoje mnenje. Meni o resnici takšnih čudežih na srečo še ni eba razmišljati.

URŠKA SELIŠNIK
Foto: LOJZE OJSTERŠEK

# Socialne razlike na pasji način

***Drameljskemu pasjemu hotelu so pridružili še zavetišče***

**Ko se človek nauči spoštovati in imeti rad druga bitja, postane bolj human tudi do svoje vrste. To je mogoče prebrati med umnimi mislimi velikih mož, v Jarmovcu pa srečati v živo. V Jarmovcu pri Dramljah, v penzionu za pse Zonzani, je mogoče spoznati celo pretiravanja, od občasnega pretiranega spoštovanja do skrajne človeške okrutnosti.**

**Franc Lenko** se je odločil za pasji hotel po slabi izkušnji s kunčjo farmo. Hotel s štirinajstimi pasjimi boksi in iztekališčem je odprl tri dni pred začetkom vojne v Sloveniji, letos, v začetku junija, pa je izgotovil še šestnajst boksov zavetišča za izgubljene, klateške pse. Pomagala je šentjurska občina, ki je investirala dobrih 12 tisoč mark v tolarski protivrednosti. Za Lenkove bokse v zavetišču se posebej zanimajo tudi v celjski, konjiški in šmarski občini, pa v žalski in zasavskih občinah.

Oba dela, hotel z večinoma dragimi rasnimi psi, ter zavetišče, sta strogo ločena tudi zaradi mogoče okužbe.

## Pasje življenje?

V hotelskem delu se seznanim s prijazno psičko Tilo. Tudi v tem oddaljenem kraju je mogoče spoznati vsestransko tragedijo vojne na Balkanu.

Tila, po pasmi gonič, je živela z osiješko družino, ki jo je vojna povsem razbila. Gospodaričin mož se je odločil za nasprotni tabor, gospodarica pa se je znašla v Londonu. Osiješka zdravnica si tam ustvarja novo prihodnost kot natakarica, po službi pa opravlja dodatne izpite. Na začetku vojne je Franc Lenko sprejel v brezplačno oskrbo nekaj rasnih psov z vojnih območij, Tila pa še kar ostaja v Dramljah. Lastnica je zaradi izredno strogih britanskih predpisov ter visokih stroškov ne more vzeti na Otok. Vsi štirinožni vojni begunci so že zdavnaj odšli, Tila pa uživa hotelske storitve po znižani ceni.

Prvo leto je Lenko sprejel v pasji hotel 46 živali, lani 120, letos pa pričakuje še dvakrat večjo gnečo. Hotelski gosti so večinoma last znanih Celjanov ter okoličanov. Bučko, angleški basset, last celjskega poslovneža, je bival v Lenkovem hotelu nič manj kot trideset-krat. Tako je postal maskota penziona, narisan na vizitkah. Posebej zanimivo pa je, ko se odpravlja dopustovat Celjan, ki vzreja pse za prodajo – ta pripelje v drameljski hotel kar vso veliko pasjo družino, naenkrat. V hotelu je najbolj živahno julija in avgusta ter prvo polovico septembra, v času smučarije, za praznik dela ter med božično-novoletnimi prazniki. Lenko se po želji oglasi po psa tudi na dom.

Večina lastnikov odda list, na katerem opiše navade svojega ljubljenca ter kako se hrani. Nekateri psi v začetku prvega hotelskega bivanja pogrešajo gospodarja, zato potrebujejo posebno pozornost in tolažbo, drugi pa so zmedeni. Naslednjega dne se večina novincev že privadi na novo okolje. Lastnik hotela jih nahrani, pelje na potrebo ter poskrbi, da se v iztekališču, vsak zase, razgibajo. Potem pride na vrsto čiščenje, razkuževanje, česanje psov...

Ogledam si tudi lepo urejeno hotelsko kuhinjo. To je res pravi pasji hotel. Lenku so rekli, da niti v Švici ni veliko podobnih. V Sloveniji imajo pasje hotele še v Ljubljani in Škofji Loki ter dva v Mariboru.

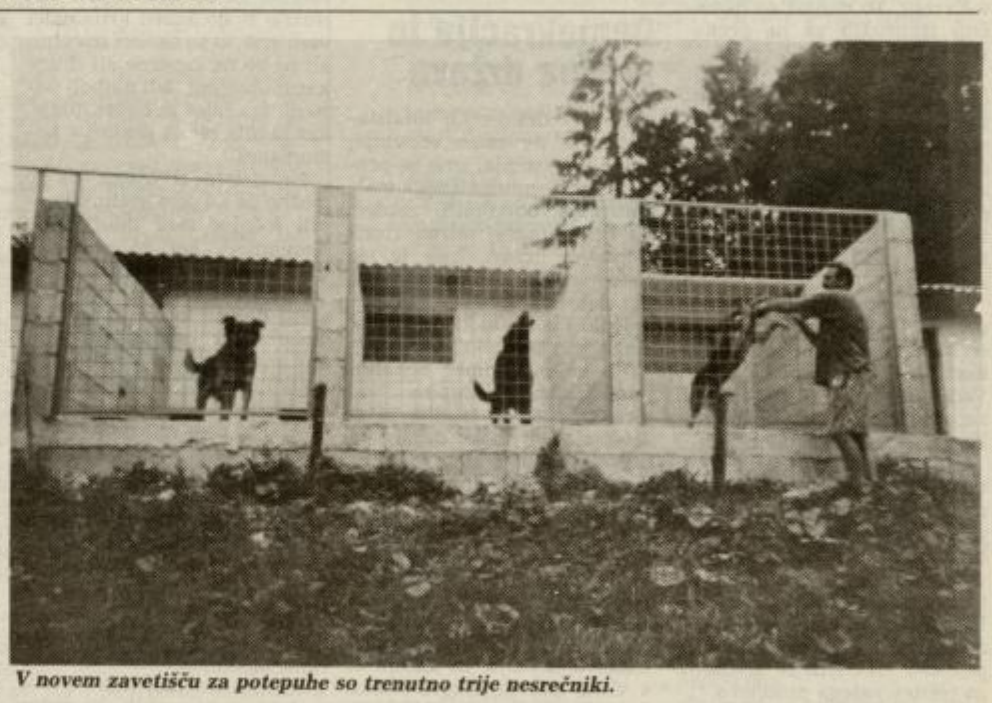

*V novem zavetišču za potepuhe so trenutno trije nesrečniki.*

## Med sirotami

V posebnem delu pasjega hotela je še zavetišče, ki so ga namenili pasjim sirotam. Trenutno so tam trije, sedaj že zadovoljni, nesrečniki.

V prvem boksu je štiriletna psička, čistokrvna nemška ovčarka, ki se je zatekla k hiši v Javorju. Tam je spravila na svet veliko mladičev, ki so jih vzeli ljudje, zaradi klatenja pa je še na opazovanju.

*Hvaležen pes pomeni več kot nehvaležen človek, pravi star perzijski pregovor.*

V drugem boksu je ulovljen črni mešanec, ki je bil sprva zelo plah. »To je eden izmed prestrašenih psov, ki je doživel nekaj neprijetnega,« ugotavlja Lenko. Postaja prijaznejši, verjetno pa ne bo nikoli tak, kot je mlada pšenična dolgodlaka mešanka, ena sama prijaznost in prikupnost je je. »Psi so podobni ljudem. Ti jih zdivjajo, pokvarijo, podobno kot se dogaja tudi med ljudmi.« Ljudje pa so pogosto nečloveški. Psa se naveličajo ter ga zavržejo celo na avtocesti, kjer ne more ven. Lenko jih mora najprej okopati in nahraniti, nato pa še najti novega lastnika.

Če kdo naleti na pasjega brezdomca, na primer v Celju, javi to občinski vetrinarski inšpekciji. Ta nato obvesti šentjursko higiensko službo, da ga ulovi. Osemdnevno bivanje je na občinske stroške, če pa se lastnik javi, mora za ta čas plačati 48 mark v tolarski protivrednosti (dnevna oskrba stane 6 mark) ter še lovljenje. Po osmih dneh bivajo psi na Lenkove stroške. Hudo bolne in ostarele pse, po katere se ne oglasi nihče, usmrtijo, zato imajo težave s celjskim Društvom za varstvo živali. »Sicer bi potrebovali dvesto boksov,« meni Lenko.

Približno enkrat na teden se oglasita veterinar ter občinski veterinarski inšpektor, ki kakšnega psa posebej opazuje. Tudi lastniki psa, ki je ogrizel občana, bodo poslej drago plačali lovljenje ter opazovanje v zavetišču. Tako se najbrž ne bo pripetilo, da bi en sam pes imel »na vesti« kar štiriinpetdeset ugrizov, kot je znano Lenku. Ljudje imajo vse več psov, občinske inšpekcije vedno več prijav, zaradi zakonsko urejene zaščite živali pa jih lovci ne smejo pokončati.

## Hvaležna žival

Potem ko sem si ogledal pasji hotel in njegovo zavetišče, sva se z lastnikom še naprej pogovarjala o psih. Velikih psov se ne boji, saj jih je laže prepoznati že po njihovem obnašanju, pudeljčki in srnice pa so drugačni, prej se ustrašijo. Med desetinami najrazličnejših psov sta ga doslej ugriznili le dve mrcinici.

Na tej lepi drameljski domačiji živi Franc Lenko z ženo Tatjano in sinkom Maticem. Povprašam ga tudi, kako je s hotelom po dohodkovni plati. Dnevna oskrba psa v hotelskem delu stane od 5 do 7 mark, odvisno od velikosti psa. Če bi bilo vedno tako kot julija in avgusta, bi se izplačalo, odgovori. Zato se je odločil še za pasje zavetišče.

In kako gledajo na nevsakdanjo gospodarsko dejavnost v soseščini? Ko sem poizvedoval v širši okolici, večina za to krajevno posebnost še ni slišala. Z bližnjimi sosedi pa Lenkovi nimajo težav. »Ali kakšnega psa slišite?« me zato vpraša med najinim pogovorom. Nase opozorijo le, ko pride obisk ali pasji novinec.

Potem se spomnim starega perzijskega pregovora: »Hvaležen pes pomeni več kot nehvaležen človek.«

BRANE JERANKO

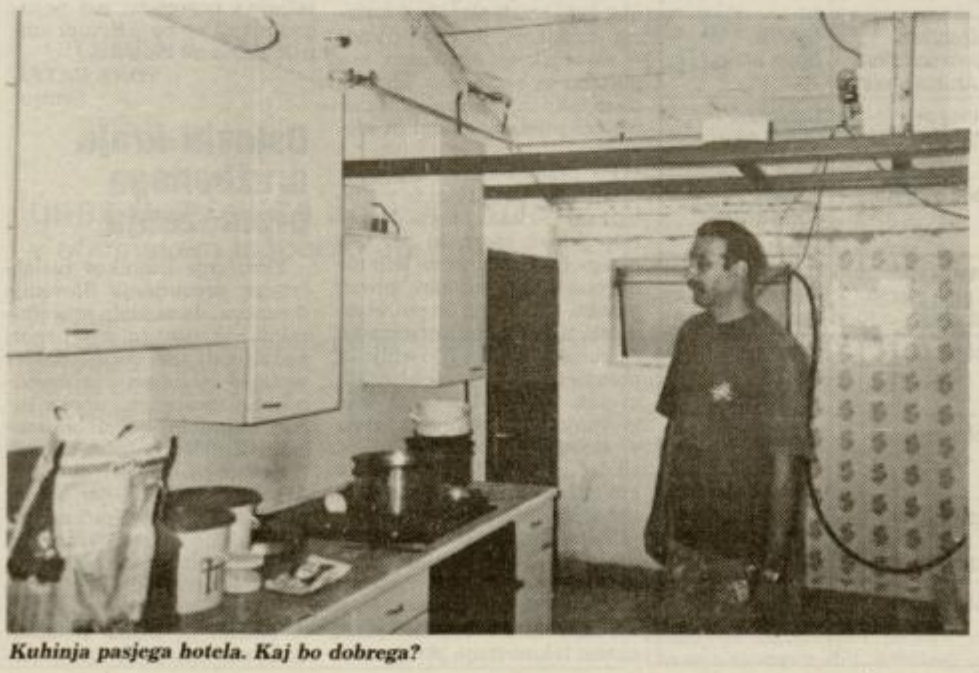

*Kuhinja pasjega hotela. Kaj bo dobrega?*

PREJELI SMO

## Kratek izlet v Logarsko dolino

Ne bo odveč, če poudarim, da je naša Logarska dolina ena najlepših naravnih lepot v Evropi. To danost so domačini izkoristili za ne prekomerno turistično dejavnost.

Ve se, da so vodne ujme uničile skoraj celotno cestno infrastrukturo. Tudi to se ve, da saniranje in obnova ni v skladu z obljubami, ki so jih dale odgovorne institucije in njeni predstavniki. Nekako razumljivo, naši mladi državi manjkajo na vseh koncih in krajih sredstva.

Kljub temu je nekaj, kar ne ustreza logiki. Cest ni mogoče rešiti z pomanjkljivimi oznakami ali pol zaporo ceste. Vem, krajani so protestirali zaradi počasne sanacije, a velikega uspeha niso dosegli.

Mogoče bi pomagala k rešitvi tega problema nova spomladanska poplava? Iz pol zaprte ceste bo nastala totalna blokada! Ali se morda kdo zaveda, kaj pomeni ta katastrofa za Zgornjo Savinjsko dolino?! Koristniki te edine povezave z ostalim svetom bodo morali poiskati efektivnejše sredstvo za rešitev vašega problema.

Poleg ureditve cest bi za Logarsko dolino predlagal povečanje dejavnosti kmečkega turizma, pa tudi ureditev sakralnih objektov. Tudi ob cesti!!!

Savinjski gaj bi se lahko z malo truda razširil, posebno okoli posamezno stoječih sakralnih objektov – kapelic, križev. Razne oblika cvetnih gred bi na ta način polepšale celoten ambient. Eksotičen slovenski biser – Logarska dolina bi tako dobila presežnik NAJ, NAJ, NAJ!

MARTIN ZELENKO,
Slovenske Konjice

## Demokracija in pravna država

Po pet desetletjih totalitarizma in ne samo enoumja, ampak brezumja, smo se preživeli od komunističnega maltretiranja oddahnili, misleč, da bomo odslej mirno živeli v pravni državi, kjer je zlo obravnavano kot zlo in dobro kot dobro in da se bo tudi vedelo, kaj je zlo in kaj je dobro. Kako smo se zmotili.

Ko se na primer nekateri posamezniki, skupine ali stranke pošteno trudijo in se žrtvujejo za dobro družbe in naroda, so jih nekateri »rdeči« novinarji, ki so se preimenovali v neodvisne, poskušali v javnosti kompromitirati. In kdor je takemu načinu in pristopu oporekal, je dobil odgovor, da je to pač demokracija, za katero smo se odločili. Ko pa drugi zagrešijo kriminalna in zato kazniva dejanja, za katera bi v vsaki pravni državi morali odgovarjati pred sodiščem, pa nas »poučijo«, da se morajo spoštovati človekova pravice, ker zdaj živimo v pravni državi, kjer je vsak nedolžen, dokler mu krivda ni dokazana. Obtožen pa sme biti tisti, kdor bi mu krivdo lahko dokazal in sicer zaradi razkrinkavanja gospodarskega in političnega kriminala, pod pretvezo, da izdaja poslovne skrivnosti. Zanj pa ne veljajo človekova pravice. Še vedno so v uporabi dvojna merila. Vsaka država mora imeti kot nujno zlo tudi kaznilnice ali zapore, vendar pa ni vseeno, ali za temi zidovi odslužijo svojo kazen kriminalci vseh vrst, ki so okolici nevarni, ali pa so na zaporne ali druge kazni obsojeni tudi najbolj pošteni, značajni in dobri ljudje, kar je bila redna praksa v komunizmu.

Ne delam si utvar, da je možno že na tem svetu potegniti ločnico med dobrimi in hudobnimi, ker ni popolnih ljudi in zato tudi ne idealne družbe, lahko je le bolj ali manj dobra, kakor tudi vsak posameznik, odvisno od tega, kaj ima človek za vrednoto in koliko se za dobro trudi. Iz tega pa sledi, da le ni vseeno, kakšni so naši vodilni politiki, ki nam v veliki meri krojijo usodo življenja in da je še kako zmotna in zavedajoča beseda, ki se pojavlja v javnosti: vsi so enaki. Ravno nasprotno, preveč so različni in ravno zato so v bistvenih vprašanjih različnega mnenja.

Ko smo v Sloveniji Reformirane komuniste z volitvami ustoličili na najvišja mesta v državni hierarhiji, se sedaj čudimo, od kod in zakaj afera za afero o gospodarskem in finančnem kriminalu. Največji absurd pa je to, kar zdaj nekateri pravijo: »Ti (razni) demokrati so pa še slabši oskrbniki slovenskega gospodarstva, kot so bili komunisti«. Ja, za božjo voljo, saj so vendar isti – razen nekaj izjem, vodi državo pomladek v Kumrovcu izšolanih SKOJ-evcev, ki so jih volivci na volitvah v zadostnih odstotkih potrdili.

Postavlja pa se drugo vprašanje: S kakšno neozdravljivo slepoto so od komunizma ranjeni in duhovno pohabljeni slovenski volivci?

IVAN GLUŠIČ
Mozirje

## Aktivno društvo

Šentjursko društvo za pomoč duševno prizadetim osebam je eno najaktivnejših v Sloveniji. Je še sorazmerno mlado, saj obstaja šele dobra štiri leta. Predseduje mu Peter Jeršič, blagajnik pa je Alojz Kropušek. Vseh članov je 170. Združuje tudi šmarsko občino, ker le-ta nima svojega društva. Društvo se po svojih močeh trudi čim bolje prizadete vključiti v normalno življenje. Zato vsako leto organizira za starše prizadetih razna predavanja, seminarje in srečanja. Tu so tudi letovanja. Enkrat letno pa je strokovni izlet.

Posebno slovesno je bilo lani 19. 12. v Dobju pri Planini, ko smo se zadnjič v tem letu zbrali na novoletnem srečanju. Pred nekaj dnevi je namreč Zveza iz Ljubljane društvu priskrbela nov kombi, ki od takrat služi za organiziran prevoz prizadetih. To je sad prizadevanj predsednika društva. Ob tej priložnosti je bil kombi tudi uradno sprejet. V kulturnem domu je nato Dedek mraz vse otroke obdaril.

Tudi letos je bilo v Šentjurju v gasilskem domu, 17. 5., spomladansko velikonočno srečanje, združeno z materinskim dnem. Skupaj s starši in otroci se nas je zbralo 80. Najprej je spregovoril predsednik društva. Po kulturnem programu, ki so ga pripravili otroci iz osnovne šole Šentjur pod vodstvom znane kulturnice in pedagoginje Ivanke Podgajski, je sledilo družabno srečanje. Za veselo razpoloženje pa sta poskrbela dva muzikanta iz Velenja.

Ure, ki smo jih preživeli skupaj, nam bodo ostale v najlepšem spominu.

HILDA LOKOVŠEK,
Šmarje

## Slovenski nogomet – ostal si balkanski

V tem naslovu se skriva veliko resnic o slovenskem nogometu. Pismu so botrovale nekatere izjave vodilnih ljudi Nogometne zveze Slovenije v sredstvih javnega obveščanja, kakor tudi pisanje nekaterih časnikov, da je pri nas v slovenskem nogometu vse pošteno in regularno. Mislim, da ni tako in nikar ne zatiskajmo oči pred napakami in aferami.

Po osamosvojitvi Slovenije ostale nekatere stvari še vedno balkanske. Zakaj tako? Nogomet je pač šport, ki privlači mnoge ljudi, čeprav so tribune nogometnih stadionov precej prazne. Vzroke pa bo potrebno poiskati pri sami organizaciji Nogometne Zveze Slovenije in posameznih Medobčinskih zvezah. Sistem ligaškega tekmovanja, ki trenutno velja v slovenskem nogometu, še zdaleč ni tisti, ki si ga lahko kot mlada evropsko usmerjena država privoščimo. Tekmovalni sistem, ki ga imamo, je predrag. Število klubov, ki nastopajo v I., II. in III. ligah je prevelik. Tu bi morala NZS narediti veliko več kot je in sistem tekmovanja prilagoditi.

### Pojasnilo

V Pismih bralcev objavljamo samo pisma znanih avtorjev, zato mora biti vsako pismo podpisano z imenom, priimkom in točnim naslovom. Če je mogoče, pripišite tudi telefonsko številko, kamor vas lahko po potrebi pokličemo. Pismo ne sme presegati 45 tipkanih vrstic. Daljša pisma bomo v uredništvu krajšali tako, da ne bo prizadet smisel sporočila.

Popeljite se po Sloveniji in videli boste, koliko igrišč sameva. NZS bo morala razmisliti o drugačnem sistemu ligaških tekmovanja. Zmanjšati I. ligo, formirati dve II. ligi in štiri II-I. lige. Združiti nekaj medobčinskih zvez in poceniti tekmovanja (prevozi, sodniki, delegati).

Klubom zmagovalcem v nižjih ligah je treba omogočiti vstop v višjo ligo brez kvalifikacij, saj bo tako motivacija igranja veliko večja. Več pozornosti je treba posvetiti mladim, jim omogočiti in organizirati boljši ligaški sistem tekmovanja. Posamezne medobčinske nogometne organizacije si ne morejo izmišljati svojih pravilnikov, za vse nogometne organizacije mora veljati pravilnik NZS.

Verjetno to ne bi bilo težko narediti, če ne bi bilo pri nekaterih posameznikih preveč zakoreninjenih idej z Balkana. Še vedno videvamo ljudi v posameznih organizacijah NZS (predvsem v medobčinski nogometni zvezi Celje), ki so v času Jugoslavije onemogočali razvoj slovenskega nogometa. Tisti posamezniki, ki pa so za pošteno delo in razvoj slovenskega nogometa v MNZ Celje, pa so v manjšini ali pa postavljeni na stranski tir. Veliko je napak pri delu MNZ Celje, tudi takšnih, da bi bila potrebna revizija inšpekcijskih služb.

Kaj reči o sojenju, sodnikih in delegatih? Tudi tu bo potrebno narediti red in disciplino. Način plačevanja sodnikom in delegatom na tekmah je daleč od naše zakonodaje. Ali je res mogoče v pravni državi, da morajo vsi plačevati davek na dohodek, da pa nekateri posamezniki lahko kršijo to našo zakonodajo. Tu bo morala NZS skupaj s sodniško organizacijo poiskati drugačen, pravičnejši način plačevanja sodnikov in delegatov (žiro računi občanov).

Moti me tudi to, da na naših igriščih s strani nekaterih posameznih sodnikov in delegatov ne slišiš slovenske besede. Mar ni pri nas uradni jezik slovenski?

Nekateri pri nogometu iščejo razvedrilo, drugi materialne koristi na nepošten način. V kolikor bodo še naprej na položajih ljudje, ki jim nogomet služi za to, da se pokažejo, pa če tudi mimo vseh pravil, ki veljajo v nogometu, naš nogomet nikoli ne bo v Evropi ampak vedno na Balkanu.

TONE RATAJ,
Šentjur

## Ustaviti kraje družbenega premoženja

Združenje lastnikov razlaščenega premoženja Slovenije domneva, da se bodo proceduralni, zakonski in drugi spori nadaljevali vse dotlej, dokler ne bodo delavcem v proizvodnji, nezaposlenim, upokojencem in pravim lastnikom »socialistični kapitalisti« odnesli izpred nosu, kar se sploh odnesti da. Natančneje, dokler ne bo do konca pokradeno narodovo bogastvo in združeno v rokah nekaj novih »aristokratskih« družin.

Ugotavljamo, da lastninska revolucija ne izbira sredstev. To se nazorno kaže v neverjetnih razlikah med prejemki delavcev in menagerjev, da pri tem sploh ne omenjamo popolnega kršenja pravic v škodo enih in v korist drugih državljanov Republike Slovenije z divjim lastninjenjem. Doslej v Ustavi RS namreč še nismo odkrili člena, ki bi takšne krivice dovoljeval. Prav tako v Ustavi ni člena, ki bi državljane delil v državljane prve in druge vrste.

Pravi lastniki, današnji razlaščenci, katerih tradicionalni tok proizvajanja je bil z nacionalizacijo nasilno pretrgan, so za razliko od današnjih direktorjev vedeli, da sramotno nizko plačani delavec ne more biti motiviran in zato ne more biti dober delavec.

Zato je ZLRP zaprepadeno nad lahkotnostjo razmišljanja socialističnih kapitalistov, da bi pokradeno slovensko premoženje s pomočjo nemoralnih zakonov, sprejetih v pretelih letih, enostavno legalizirali.

Država je dopuščala divje privatizacije – kraje družbenega premoženja. Zato sklicevanje na dejstvo, da zakon ne more veljati retroaktivno, zgovorno razgalja tiste, ki so s krajo, skrito pod črko zakona, hoteli sebe iz komunistov preoblikovati v kapitaliste.

Ogorčeni opozarjamo na zaton pravne države.

Dopolnila zakona o lastninskem preoblikovanju n. pr. dopuščajo tudi možnost pridobivanja lastninskih certifikatov razlaščencem pod bistveno manj ugodnimi pogoji kot ostalim. Tako je pravi lastnik v naši državi glede svojih pravic ponovno načrtno zapostavljen.

Zaradi tako očitnih krivic Državnega sveta seveda ne bo bolela glava. Še manj mu bo kdo zaradi očitane enostranosti izglasoval kakšen suspenzivni veto. Tudi se v primeru zapostavljanja razlaščencev ne bo nihče skliceval na pravno državo, v kateri naj bi bili državljani enaki tako glede pravic kot dolžnosti. Žal morala ter deklarirana poštenost veljata le kot trenutni slogan za določene primere, ki so v določenem trenutku uporabni in pogodu vladajoči eliti.

Združenje lastnikov razlaščenega premoženja postavlja javno vprašanje, kako se lahko današnja vladajoča elita, izšolana v »najboljših časih samoupravnega socializma«, ki nas je učila vseh škodljivosti »gnilega« kapitalizma, tako krčevito oprijemlje narodovega kapitala.

Znano je, da je izjemoma dovoljeno delovanje zakona za nazaj v dveh primerih: zaradi javnih koristi, ali kadar se ne posega v pridobljene pravice.

Sprašujemo: Ali je v javno korist ugotoviti vse dejansko slovensko premoženje in pri tem zajeti vse protipravne odsvojitve, by pass firme, neodplačane prenose kapitala, državno korupcijo in državni kriminal, ali pa je javno koristnejša legalizirana tatvina, ki si jo lahko privošči točno določena skupina, ki ima za to moč, vpliv in vse vzvode oblasti. In dalje, zakaj pri državno legaliziranih tatvinah ne bi bilo dovoljeno posegati v protipravno pridobljene pravice, ki so posledica narodno škodljivih predpisov?

Predsedstvo
ZLRP Slovenije

## Poziv poslancem

Dragi poslanci. V parlamentu čaka na sprejem dolgo pričakovani Zakon o družinskih prejemkih, ki ga boste obravnavali skupaj z resolucijo o družinski politiki. Razprave v delovnih telesih skupščine pa so pokazale, da se tudi dolgo predhodno obdobje in razprave pred sprejemanjem dokumenta, niso zaključile dilem, ki se ob posameznih ukrepih pojavljajo že od vsega začetka.

Če lahko rečemo, da je bila

# KAŽIPOT

| CILJ, organizator in čas trajanja potovanja | datum odhoda | cena | prevoz | gostinske storitve | opis potovanja |
|---|---|---|---|---|---|
| Costa Brava, 7 dni PALMA, Celje - Velenje tel. 29-185, 854-391 | 06.07.93 | 634 DEM (na 3 obroke) | | polni penzioni | Costa Brava |
| Azurna obala, PALMA, Celje - Velenje tel. 29-185, 854-391 | julij, avgust | od 789 DEM naprej, (na 3 obroke) | lasten prevoz | najem luksuznega apartmaja, polni penzion | Azurna obala |
| Rimini, 7 dni PALMA, Celje - Velenje tel. 29-185, 854-391 | julij, avgust | od 221 DEM naprej, (na 3 obroke) | | nočitev z zajtrkom | Rimini, Italija |
| Poreč, ITA, Celje tel. 21-533, 441-150 | 10.07. do 17.07.93 | 16.100 SIT | lasten prevoz | 7X polpenzion, gala večerja, dnevna animacija | Poreč; hoteli Delfin, Albatros, Galeb |
| Španija, 5 dni KOMPAS Celje, tel. 27-521 | 02.09.93 | 420 DEM | | 3 polni penzioni | Španija |
| Gardaland, 1 dan OREL, Celje - Šentjur tel. 28-157, 741-035 | 24.07.93 | 55 DEM | | vstopnina, prevoz | Gardaland |
| Španija, 6 dni SLOVENIJATURIST, tel. 24-719 | 04.09.93 | 420 DEM | | 4 X polni penzion vstopnine | Lloret de Mar, Barcelona, Azurna obala, Italija |
| Piran, Portorož, Fiesa;1 dan ZUM, Celje tel. 29-444 | julij, avgust | 25 DEM | | prevoz, kosilo | Kopalni paketi v Slov. primorju |
| Španija, 9 dni ZUM, Celje tel. 29-444 | 3.7., 24.7. 07.08. in 21.08.93 | od 340 DEM dalje | BUS | polpenzioni ogledi Barcelone in Azurne obale | Španija, Costa Brava |
| Gardaland, 1 dan ZUM Celje tel. 29-444 | julij, avgust četrtki, sobote | 55 DEM | | prevoz in vstopnina | Gardaland |
| Costa Brava, DOBER DAN, Šempeter, Celje; tel. 701-305 | 23.08. do 28.08.93 | 420 DEM | | polni penzioni | Španija, Costa Brava |
| Gardaland, 1 dan DOBER DAN, Šempeter, Celje; tel. 701-305 | 10.07. in 22.07.93 | 55 DEM | BUS | prevoz, vodstvo in organizacija, vstopnine | Celje, Verona, Gardsko jezero |
| Madžarska, Balaton, 7 dni DOBER DAN, Šempeter, Celje; tel. 701-305 | 16.08. do 09.09.93 | 166-287 DEM otr. 50% pop. na 3 čeke | lasten prevoz | polpenzioni | letovanje Balaton Madžarska |
| Kmečki turizem, TURIST BIRO, Nazarje tel. 831-316 | po dogovoru | od 30 DEM na dan dalje | lasten prevoz | polni penzion | počitnice na kmetiji |
| Gardaland, 1 dan DAS, Celje tel. 24-476 | 28.08.93 18.09.93 | 55 DEM | BUS | prevoz, vodstvo in organizacija, vstopnine | Celje, Verona, Gardsko jezero |
| Simonov zaliv, 7 dni DAS, Celje tel. 24-476 | julij, avgust | 314 DEM (na 3 ali več obrokov) | lasten prevoz | polpenzion | Simonov zaliv |

resolucija v delovnih telesih relativno enotno podprta, pa se ob zakonu odločamo o dveh različnih strategijah. Prva se zavzema za princip, da se morajo ukrepi, ki jih uveljavlja ta zakon postopoma usmeriti na vse družine z otroki, druga zagovarja ohranitev selektivnega principa, ki se v nekaterih ukrepih omejuje na socialno ogrožen del družin.

V predlogu zakona so opredeljeni ukrepi na ožjem segmentu družinske politike, to je na področju družinskih prejemkov. Gre za uvajanje principa univerzalnosti pri materialni pomoči družbe ob rojstvu otroka, poleg nadomestila za porodniški dopust za zaposlene starše, tudi uvajanje starševskega dodatka za tiste družine, ki nadomestila ne prejemajo. Drugi ukrep, ki zasleduje princip univerzalnosti, je paket za opremo novorojenca in tretji, ki najbolj buri duhove, postopno uvajanje univerzalnega otroškega dodatka, ki naj bi bil uveden, zaradi velikih materialnih posledic s časovnim zamikom, z letom 1995. S tem zakon v celoti sledi temeljnim principom sicer nesporne resolucije, da se družba, ki že sedaj delno deli odgovornost za zdravje, izobraževanje in varstvo otrok s starši, zavzema tudi za enakomernejšo prerazdelitev materialnih bremen in priznava svoj dolgoročni interes za celotno mlado generacijo.

To strategijo in ukrepe, ki jih je na osnovi strokovnih podlag in predhodnih razprav, v katero smo se vseskozi vključevali, v člene zakona povzela vlada, v celoti podpiramo tudi v Zvezi družin, nevladni civilno-družbeni organizaciji staršev in otrok, ki deluje pri Zvezi prijateljev mladine Slovenije.

Četudi nas zagovorniki drugih stališč, ki želijo podaljšanje porodniškega dopusta, ohranitev otroškega dodatka le za socialno najšibkejše družine in povečevanje davčnih olajšav za otroke (Predlog za izdajo zakona o spremembi in dopolnitvi Zakona o dohodnini), prepričujejo, da je njihova strategija hitrejša, pravičnejša in cenejša, se z njimi ne moremo strinjati. Podaljševanje porodniškega dopusta, ki sicer je v korist otrok, brez ustvarjanja pogojev za porazdeljevanje bremen med obema staršema pa pomeni nadaljni udarec zaposlovanju in ohranjanju delovnih mest žensk. Dvojna zaposlenost pa je v naši družbi ekonomska nujnost, saj niti dve povprečni plači ne zadoščata za pokrivanje skromnih življenjskih stroškov družine.

Zagotavljanje višje družbene pomoči za otroke iz najšibkejših družin sodi v sklop zakona o socialnem varstvu, ki ureja celovito socialnovarstveno politiko

Povečevanje davčnih olajšav za otroke bi pomenilo ugodnejšo rešitev predvsem za višje socialne sloje. Zato je tudi v Evropi v 70-ih letih prišlo do trenda zmanjševanja davčnih olajšav in povečevanja neposrednih dajatev družinam – otroških dodatkov naj bi učinkoviteje zmanjševala razlike med družinami z različnim številom otrok.

Pozivamo vas, da tudi na osnovi apela naše organizacije Zveze družin, podpreta predloženi predlog zakona in omogočite njegovo čimprejšnje izvajanje. S tem boste potrdili tudi to, da skrb za otroke in družino, ki je sestavina vseh strankarskih programov in volilnih obljub, ni le prazna beseda.

Odbor Zveze družin
pri ZPM Slovenije

## Pravda stara pol stoletja

Predvideno reševanje že večkrat nakazanega problema o proti zakoniti mobilizaciji Slovencev se že podaljšuje v drugo polovico tekočega stoletja. Znano je, da je glavna mobilizacija teh letnikov bila v jeseni 1942 in poleti 1943, ko je odšlo na vsa tedanja bojišča Evrope in Afrike nekaj divizij naših mož in fantov in se do konca vojne vrnilo še živih približno 35 tisoč, od tega veliko hudo ranjenih ter bolnih. Težki so bili tedaj časi in pogoji za težje invalide, nesposobne za delo, prepuščene dobri volji sorodnikom in domačim, da so jim omogočili skromno življenje in preživetje.

Danes poznamo precej narodov Evrope z istimi problemi, pa so njihove vlade znale poiskati pota in načine pomagati svojim ljudem in ti – tudi s pomočjo Nemčije kmalu po vojni – dobivajo lepo in izdatno pomoč za spodobno življenje na starejša leta in tudi kot odškodnino za vse krivice in vojne grozote, ki so jih skupno z našimi mobiliziranci morali preživeti.

Dejstvo in resnica je, da so se v določenem obdobju po vojni pojavili v Nemčiji in Italiji sposobni voditelji – humanisti, kateri so znali, čeprav so tudi bili v določeni dobi zatirani, poiskati pota in načine, da so vsi prisilno mobilizirani narodi Evrope dobili pošteno odškodnino in v Italiji vsi vojaki zelo lepo pokojnino. To so bili gospodje Vili Brandt v Nemčiji in Pertini v Italiji, ki so z veliko srčne kulture znali ceniti vojake na fronti in jim nuditi lepa starostna leta. Na splošno se sliši med ljudmi glas, da je Nemčija ponudila prejšnji Jugoslaviji v določenem obdobju prisilno mobiliziranim Slovencem lepo in primerno odškodnino, posebno še invalidom, da pa te ponudbe tedanji predstavniki Jugoslavije niso povsem prevzeli in so jo hoteli zniževati v škodo invalidom. Prave resnice menda ne bomo nikdar dognali in ugotovili. Resnica je, da je sedaj po oceni še živih okoli 12.000 prisilno mobiliziranih in smo dobili dovoljenje, da se lahko organiziramo v društvo in lahko iščemo sporazumno z našo vlado pomoč in invalidnino v Nemčiji. Znano je, da smo morali biti vsa leta po vojni tiho in biti drugorazredni državljani. Če pa je bil kateri preglasen, se ga je na razne načine utišalo. Tudi s silo, če je bil kdo trmast in drugače misleč.

Ko smo ustanavljali Društvo prisilno mobiliziranih v nemško vojsko, se je na veliko usta govorilo in pisalo, da bo sedaj drugače, da bodo pristojni organi in vlada stopili v neposreden stik z vlado Nemčije za tozadevno izplačilo odškodnine, oziroma pokojnine, da se bodo povišale invalidnine, da bo večja možnost povišanja, za nove primere invalidnine – ureditev moralnega zadoščenja, ker nam še vedno očitajo da smo nemška vojska in da smo manj vredni. Obljubljeno je bilo, da bo našemu problemu Televizija Slovenija vsak mesec ob določenem času žrtvovala polurno oddajo za okroglo mizo, kjer bi se nakazale eventuelne rešitve in problemi našega vprašanja in bi bili o tem seznanjeni tudi mlajši ljudje, ki tega ne poznajo in so nam nasprotni. Prisilno mobilizirani, nemška vojska je bila za Slovenijo določen problem, ker je še tudi danes in pred tem dejstvom ne smemo zapirati oči, ter se delati nevedne. Resnica je, da je navedeni problem kot nerešen star petdeset let, da se v zadnjem obdobju po malem rešuje, naši ljudje, v povprečju stari nad sedemdeset let, pa vsak dan umirajo. Vsako leto nas je približno za en bataljon manj in še nekaj let, pa bo naš problem rešen za vekomaj. Včasih se je reklo, da je bila stara Jugoslavija gnila, pa je le priznala vojakom stare Avstrije, ki so se borili takrat proti Srbiji kar pošteno pokojnino.

Logično bi bilo, da bi našemu problemu tudi naši poslanci žrtvovali vsaj malo simpatije. Edino dr. Bučar, prejšnji predsednik Skupščine Slovenije, se nam je javno opravičil, ko je rekel: »Stara Jugoslavija je za vas včasih tudi kaj narobe uredila, nova Slovenija pa ni naredila nič.« Upamo in pričakujemo, da bo Slovenija znala pravilno predstaviti naš problem do Nemčije, katera je po vseh zakonih dolžna poravnati stare račune.

FRANC VALENČAK,
Kozje

## Srečanje krvodajalcev v Rimskih Toplicah

Tudi v Rimskih Toplicah si osnovna organizacija RK v krajevni skupnosti zelo prizadeva na področju krvodajalstva. V okviru praznovanj ob štiridesetletnici aktivnega organiziranega krvodajalstva na Slovenskem je bila v petek 18. 6. 93 ob 19. uri priložnostna proslava v prostorih Osnovne šole Antona Aškerca Rimske Toplice. Organizirali smo tudi srečanje krvodajalcev iz Krajevnih skupnosti Jurklošter, Sedraž in Rimske Toplice.

Da je kri najdragocenejša tekočina, da kri rešuje življenja, da je človek človeku največji človek, ko daruje svojo kri ... in še veliko ganljivih besed je na proslavi povedal slavnostni govornik gospod Vlado Marot, sekretar Občinske konference Rdečega križa občine Laško. Pohvalil je delo osnovne organizacije in povdaril, da na področju krvodajalstva v občini prebijamo republiško povprečje. Za to gre zahvala prizadevnim, požrtvovalnim krvodajalcem in dolgoletnima zdravstvenima delavcema krajevnemu zdravniku gospodu dr. Samu Pečarju in njegovi ženi višji medicinski sestri Mihaeli Pečarjevi, ki sta ob svojem delu tudi z aktivnim vzgledom vzgajala današnje krvodajalce.

Med proslavo je predsednica osnovne organizacije Rdečega križa Krajevne skupnosti Rimske Toplice podelila priznanja Rdečega križa. Za petkrat darovano kri je kri prejelo priznanje 25 krvodajalcev, za desetkrat 14, za petnajstkrat 7, za dvajsetkrat 10, za petindvajsetkrat 2, za tridesetkrat 2 krvodajalki, 1 krajan pa je kri daroval že devetinštiridesetkrat.

Besede zahvale so bile izrečene prisrčno, iskreno, tudi vabeče. Mislim, da je notranje občutenje sreče in zadovoljstva (da so pomagali rešiti človeka) bilo vidno v očeh in na obrazih krvodajalcev.

Gospod Vlado Marot je vsem tudi čestital za njihovo humano držo.

Na proslavi so sodelovali: moški pevski zbor iz Rimskih Toplic pod vodstvom gospoda Julija Goriča, ritmična skupina Osnovne šole Antona Aškerca Rimske Toplice pod vodstvom gospe Jelke Jelenčeve, trio Kozmus iz Paneč, mala Marjanca Ocvirk in brat Dejan iz Polane ter deška vokalna skupina, ki jo sestavljajo brata Razboršek iz Brodnic, Gregor Kapun in Marko Jelenc.

Proslava in srečanje krvodajalcev iz vseh treh krajevnih skupnosti sta ob mladih nastopajočih hitreje minevala, potekala sta v prijetnem vzdušju.

Proslava je bila odprtega tipa. Krajane smo vabili s plakati in z objavo na Radiu Celje. Res škoda, da se proslave niso udeležili v večjem številu. Še bolj pa je nerazumljivo, da se vabljeni gostje (predstavniki Krajevne skupnosti, društev in ostali) niso odzvali vabilu za proslavo in srečanje.

OORK RIMSKE TOPLICE

# ZAHVALE, POHVALE

## Hvala Rdečemu križu

Starostniki iz Kristan vrha se svojemu odboru Rdečega križa iskreno zahvaljujejo za organizacijo srečanja starejših »Šentpeterčanov«. Udeležili smo se sv. maše, za tem pa smo se ob prisrčnem kulturnem programu in pogostitvi dobre volje dalj časa skupaj poveselili, zapeli pa tudi zaplesali. Posebno pa so nas razveselili domači pevci z prelepimi slovenskimi pesmimi.

Veseli smo, da nismo v starosti pozabljeni. Želimo, da se nas še vnaprej spominjajo in tako lepo skrbijo za starejše in za vse socialne pomoči potrebne krajane.

Š. R.

## 45 let – Avto Celje

Avto Celje, eno izmed največjih trgovsko in servisno remontnih podjetij v Sloveniji, je v letošnjem letu praznovalo 45-letnico obstoja. Podjetje je bilo ustanovljeno 23. 6. 1948 in je v 45 letih uspešno poslovalo v vseh viharnih obdobjih svojega razvoja in obstoja.

Svojo častitljivo obletnico je proslavilo ob dnevu državnosti, 25. 6. 1993. Za vse zaposlene in njihove družinske člane, je bil organiziran piknik ob Slivniškem jezeru.

V sončnem vremenu, v prijazni idiliki košatih dreves, so se pričeli zbirati delavci s svojimi družinami. Ob lepo pripravljeni zakuski, ki so jo pripravili člani planinske in kegljaške sekcije oz. pripravljalni odbor, smo obujali spomine na prehojeno uspešno pot, po kateri smo složno hodili, nekateri več , drugi malo manj let. Prijetno razpoloženje smo popestrili še z družabnimi igrami, zabavali pa so nas zvoki ansambla »Galiških fantov«.

Prijetno smo združili s koristnim – prijetno zato, ker smo vsi udeleženci pustili doma vse skrbi in tegobe; koristnim zato ker smo poglobili naša prijateljstva, zavedajoč se, da smo v zdravem kolektivu, kjer se ceni delo in znanje vsakega posameznika.

Zato bomo, polni elana, šli novim jubilejem naproti.

45 let – dolgo obdobje, ki ga sestavljajo kratki trenutki, ki nam ostanejo v spominu in eden takšnih je tudi bil piknik ob Slivniškem jezeru, zato vsem, ki so ga omogočili in pripravili – iskrena hvala.

I. K.
Celje

## Kolumbovo leto in izlet

Bil je to izlet »Kolumbovcev«, se pravi tistih, ki smo rešili kviz o Kolumbu in bili tako srečni, da smo bili izžrebani. V obvestilu, ki smo ga dobili dan pred izletom (10. 5.), smo izvedeli, da bo to »izlet v neznano«, da je zbirno mesto Občinska matična knjižnica Žalec ob 8.30, kraj vrnitve pa prav tako Žalec okoli 17. ure. Bučke pa so še ugotovile, da se gremo kopat – prinesti smo namreč morali kopalke.

Ko smo se torej naslednji dan (11. 5.) zbrali v knjižnici, sta nas tam čakali knjižničarki Irena in Alja. Ker pa smo kmalu bili vsi (16), smo lahko odrinili. Kmalu smo se spoznali, obvezno pa smo morali povprašati še po naših znancih iz drugih šol.

Pri Šentjurju smo pa že vsi vedeli, kam gremo: naš cilj so Atomske Toplice. Ko smo prispeli, smo se napotili v Olimje – samostan nad Podčetrtkom, ki je znan predvsem po najstarejši slovenski lekarni. nato nas je čakala še »dežela pravljic in domišljije«. Tam smo lahko videli Bedanca, Kosobrina in ostala pravljična bitja. Tisti, ki živijo po načelu »zdrav duh v zdravem telesu«, pa so si lahko napolnili notranje akumulatorje s pozitivno energijo, pljuča pa s čistim zrakom, kajti tega je tam, verjemite mi, dovolj. Naslednja točka: Jelenje brdo. Jeleni in gojilnica šampinjonov so bili zelo zanimivi, a nas je bolj zanimalo kosilo, kajti bili smo že pošteno lačni. Sledilo je še kopanje v Atomskih Toplicah, kjer je bilo najbolj zabavno, a prekratko.

Za nami je bil prijeten dan in mislim, da se lahko v imenu vseh udeležencev zahvalim občinski zvezi društev prijateljev mladine Žalec in Občinski matični knjižnici Žalec, kajti ti so »zakrivili« izlet, ki je pustil mnogo lepih spominov in novih prijateljstev.

LIDIJA COKAN,
Velika Pirešica

## Na nagradnem izletu

Vsi smo pridni varčevalci. Denar nosimo v šolsko hranilnico. V drugem polletju smo zbrali veliko denarja. Prijavili smo se za tekmovanje. Iz časopisa smo izvedeli, da smo nagrajeni z enodnevnim izletom po Gorenjski.

Vsi veseli in nasmejani smo se zbrali na avtobusni postaji. Vstopili smo v lep avtobus s prijaznim šoferjem in vodičko. V Grižah so se nam pridružili še učenci 3. a. razreda. S petjem smo pričeli našo dolgo pot. Videli smo znamenitosti Gorenjske. Ogledali smo si Bohinjsko jezero, slap Savico in Bled. Občudovali smo prelepi slap. Pod Skalco smo opazovali alpinista. Bil je močan in spreten. Ogledali smo si tudi maketo Triglava. V hotelu Bellevue smo dobili zelo dobro kosilo. Odpeljali smo se do Bleda. Opazovali smo jezero, ribe, račke in labode z mladiči. V kavarni so nam postregli s kremnimi rezinami in sokom. Tudi sladoled smo si privoščili. Med potjo domov smo peli in se zabavali, tako da je vožnja hitro minila.

Tega izleta se bomo vedno spominjali. Bilo je res zelo lepo. Še naprej bomo pridni varčevalci. Upamo, da bomo še kdaj izžrebani.

Učenci 4. razreda
OŠ V parku


**REPUBLIKA SLOVENIJA**
**OBČINA CELJE**
**SEKRETARIAT ZA DRUŽBENO EKONOMSKI RAZVOJ**
**CE-PIC**

**OBVEŠČA**

da je v okviru SEKRETARIATA ZA DRUŽBENO EKONOMSKI RAZVOJ z namenom, da lokalna skupnost postane za podjetništvo prijazno okolje, organiziran PODJETNIŠKO INFORMACIJSKI CENTER. V njem lahko obstoječi in bodoči obrtniki ali podjetniki prejmejo na enem mestu večino informacij, ki jih potrebujejo in jim ni potrebno hoditi od vrat do vrat (informacije o ureditvi statusa, o poslovnih prostorih, možnih finančnih sredstvih, davčni in carinski zakonodaji).

PROSTORI PODJETNIŠKO INFORMACIJSKEGA CENTRA so v občinski zgradbi, Trg svobode 9, Celje, (nasproti informatorja), in so odprti vse dni v tednu od 7.00 do 15.00 ure, ob sredah od 7.00 do 17.00 ure, ob petkih od 7.00 do 13.00 ure. Telefon: 29-295.

VABLJENI!

**VABI**

vse delovne organizacije, institucije in zasebnike, ki imajo proste prostorske kapacitete za opravljanje gospodarske dejavnosti, da podatke o le-teh posredujejo na naslov Občina Celje, Sekretariat za družbeno-ekonomski razvoj, CE-PIC, Trg svobode 9, Celje, tel. 29-295.



**OBČINA ŽALEC**

razpisuje
prosto delovno mesto

**URBANISTIČNEGA INŠPEKTORJA**
**v občinskem inšpektoratu**

Pogoji:
visoka strokovna izobrazba pravne, arhitektonske, gradbene ali geodetske smeri, strokovni izpit, preizkus znanja iz ZUP-a ter 5 let delovnih izkušenj.

Delovno razmerje bomo sklenili za nedoločen čas s polnim delovnim časom.
Kandidati morajo biti državljani Republike Slovenije ter aktivno obvladati slovenski jezik, izpolnjevati pa morajo tudi druge pogoje, določene v 4. členu Zakona o delavcih v državnih organih (Uradni list RS, št. 15/90, 5/91).
Pisne prijave z dokazili o izpolnjevanju pogojev naj kandidati dostavijo v 8 dneh po objavi na naslov: Kadrovska služba upravnih organov občine Žalec.



PALMA
Vaša turistična agencija
**POLETJE 93**
INFORMACIJE IN PRIJAVE:
* »T« TEKO CELJE, TEL. 29-185
* BLAGOV, ERA ŠPORT VELENJE, TEL. 854-391
* OBALA 16, PORTOROŽ, TEL. 066/174-502

# Zmaga Simona Legnerja v Vurberku

**Na čudovitem prostoru graščine Vurberk med Mariborom in Ptujem je bil 2. festival vokalno-instrumentalnih skupin slovenske domače glasbe z diatonično harmoniko in večglasnim petjem.**

Že dobre pol ure pred začetkom (prireditev je bila na sam dan osamosvojitve Slovenije) je bila tribuna, ki se strmo dviga pod nebo, polna ljubiteljev domače glasbe, saj se jih je zbralo preko 1200. Tokrat se je organizatorju prijavilo 22 skupin, izbranih je bilo 15, vsaka pa se je predstavila s po dvema novima skladbama, od katerih je ena tudi na novi kaseti, ki so jo izdali ob tej priložnosti.

V primerjavi z lanskim letom je bila letos konkurenca veliko hujša in bolj izenačena, domala vsi ansambli pa so lepo napredovali. Slišali smo veliko prijetnih skladb, ki bodo v naslednjih mesecih prav gotovo polnile minute programov čestitk in pozdravov.

Za najboljše je bilo pripravljenih osem nagrad, v zadnjem trenutku pa so si dobesedno »izmislili« še eno, da so »pomirili« duhove, ki bi bili sicer lahko precej zlovoljni. Lanski zmagovalec, ansambel Vrtnica iz Nove Gorice, ima namreč vokalni duet, sodelovale pa naj bi le skupine z večglasnim fantovskim petjem. In ker so zaradi tega Novogoričani izpadli iz konkurence, skladbi pa sta bili odlični (razen tekstov), so si za njih izmislili posebno nagrado.

Nagrado za najboljši tekst je letos podelil Novi tednik – Radio Celje, dobila pa jo je **Brigita Kobe za besedilo Ob krušni peči**. Skladbo so zapeli Podkrajski fantje iz Podkraja pri Velenju. Po mnenju občinstva so bile najboljše skladbe: **1. Na dopustu (Jože Skubic in Slapovi), 2. Ko se zmrači (Bratje iz Oplotnice) in 3. Pesem moji mami (Fantje izpod Rogle)**, po mnenju žirije (Boris Rošker, Tomaž Tozon in Slavko Avsenik ml.) pa so imeli najboljše izvedbe: **1. Bratje iz Oplotnice, 2. Fantje izpod Rogle in 3. Primorski fantje iz Pirana.** Posebna komisija (Urška Čop, Radio Maribor, Ivo Ciani – Radio Ptuj, in Tone Vrabl – Radio Celje) pa je za najboljšo skladbo festivala izbrala **Srce Simona Legnerja z Vinske gore.**

O prireditvi je **Tomaž Tozon** povedal: »Sam sem proti prevelikemu številu festivalov domače glasbe, vendar sem o Vurberku spremenil svoje mnenje. Odlični in zagnani organizatorji, zelo dobri nastopajoči, odlično občinstvo in prekrasen prostor, vse to govori v prid prireditvi, ki mora ostati. Ostati pa pod pogojem, da bodo imele izključno prednost skupine z večglasnim fantovskim petjem. To je treba gojiti in ohranjati.«

S Celjskega sta nastopila še Vigred iz Laškega (blizu nagradi zlasti za lepo pesem Svetli mesec) in Dan in noč iz Velenja, ki je napredoval, vendar je bila konkurenca prehuda za kaj več.

Festival je ponudil nekaj odličnih in kvalitetnih skladb (Podkrajski fantje, Simon Legner, Bratje iz Oplotnice, Bratje Poljanšek, Vrtnica in še kdo), bilo pa je tudi nekaj simpatičnih »lajn«, ki se bodo kar nekaj časa vrtele med čestitkami (zlasti J. Skubic in še kdo). Prav gotovo pa je v tem trenutku festival v Vurberku festival z najbolj prijetno dušo!

TONE VRABL

## S frajtonarico za Zlato harmoniko

**V petek so v Nazarjah v okviru počastitve Dneva državnosti pripravili izbirno tekmovanje za nastop na Zlati harmoniki v Ljubečni.**

Tovrstno tekmovanje so v mozirski občini pripravili prvič, v štirih starostnih kategorijah pa se je pomerilo 24 diatoničnih harmonikarjev. V polfinalni nastop v Rogaški Slatini so se po odločitvi žirije uvrstili Kristi Germelj, Primož Založnik, Boštjan Cmok, Tomaž Podlesnik, Brane Belaj, Zvone Krivec, Jani Čerček, Zdravko Detmar, Ambrož Ugovšek in Jože Bergles. Gledalci so za najboljšega igralca na frajtonarico izbrali **Braneta Belaja** iz Šmiklavža pri Gornjem Gradu.

US

## Poletno Celje oživljeno na bazenu

Na Celjskem bazenu bodo nekateri poletni petkovi in sobotni večeri zabavni. **Aleš Hlačar, Matej Sivka in Tomaž Črnej** so se odločili tam pripraviti več koncertov priznanih slovenskih skupin, ki bodo popestrile poletno dogajanje v Celju. Prvi bodo na bazenu nastopili člani velenjske skupine **Šank rock**, ki bodo žur pripravili v soboto, po 20. uri. Sicer pa se bodo poleti zvrstili še bandi kot so Parni valjak, Agropop, Prljavo kazalište, pa pevci Zoran Predin, Vlado Kreslin, Mia Žnidarič in drugi.

# The Dubliners v Ljubljani

**Nedavno je bilo v ljubljanski hali Tivoli zopet vroče, saj je gostovala legendarna irska folk skupina The Dubliners. Ker letos praznujejo trideset letnico dolovanja, so v sklopu evropske Celebration turneje obiskali tudi Ljubljano in navdušili skoraj polno dvorano Tivoli.**

Pet irskih roverjev – tri akustične kitare, bendžo in violina je že z uvodnimi skladbami razživelo občinstvo s priredbami tradicionalnih irskih pesmi, ki opevajo veseljaško irsko življenje, v katerem ne manjka ne vina, piva ali whiskeya. V nastopu, ki je bil razdeljen na dva, po uro trajajoča dela, so dodobra razvneli svoje oboževalce, ki so z navdušenjem sprejeli vse njihove skladbe. V prvem delu je najbolj vžgala instrumentalna skladba zaigrana na bendžu ob spremljavi dveh kitar. Nekatere skladbe so peli tudi ob spremljavi mandoline ali flavte. Še dunajski valček so zaigrali na svoj način s kitaro, violino in mandolino. V svojem nastopu so preigrali uspešnice iz njihove dolge kariere kot sta Wild rover, Whiskey in Yar. Po dveh urah veseljačenja so Dublinersi zapustili oder, vendar so se morali svojim oboževalcem še dvakrat vrniti na oder, preden so se dokončno poslovili od Ljubljane z besedami: Vidimo se prihodnje leto.

Organizatorju koncerta – Študentski organizaciji univerze v Ljubljani, gredo vse pohvale za organizacijo tovrstnih prireditev, saj je bilo že nakaj časa v Sloveniji mrtvilo na tem področju.

PETER KOŠTOMAJ

## ČASOVNI STROJ

### PRED 5. LETI:

1. DOCTORIN' THE TARDIS ..... THE TIMELORDS
2. WITH ALITTLE HELP FROM MY FRIEANS ..... WET WET WET
3. VOYAGE VOYAGE ..... DESIRLESS
4. GOT TO BE CERTAIN ..... KYLIE MINOGUE
5. I OWE YOU NOTHING ..... BROS
6. BOYS ..... SABRINA
7. I SAW HER STANDING THERE ..... TIFFANY
8. SOMEWHERE IN MY HEART ..... AZTEC CAMERA
9. EVERY DAY IS LIKE SUNDAY ..... MORRISSEY
10. MY ONE TEMPTATION ..... MICA PARIS

### PRED 10. LETI:

1. EVERY BREATH YOU TAKE ..... POLICE
2. BAD BOYS ..... WHAM!
3. CHINA GIRL ..... DAVID BOWIE
4. NOBODY'S DIARY ..... YAZOO
5. BAFFALU SOLDIER ..... BOB MARLEY
6. FLASHDANCE ..... IRENE CARRA
7. LOVE TOWN ..... BOOKER NEWBURY II
8. JUST GET LUCKY ..... THE JO BOXERS
9. WAITING FOR THE TRAIN ..... FLASH AND THE PAIN
10. LADY LOVE ME ..... GEORGE BENSON

### PRED 15. LETI:

1. YOU'RE THE ONE THAT I WANT ..... J. TRAVOLTA/ O. N. JOHN
2. RIVERS OF BABYLON ..... BONEY M
3. BOY FROM NEW YORK CITY ..... DARTS
4. ANNIE'S SONG ..... JAMES GALWAY
5. OLEOLA ..... ROD STEWART
6. MORE THAN A WOMAN ..... TAVARES
7. IF I CAN'T HAVE YOU ..... YVONNE ELLIMAN
8. DAVY'S ON THE ROAD AGAIN ..... MANFRED MANN'S EARTH BAND
9. NIGHT FEVER ..... THE BEE GEES
10. MISS YOU ..... ROLLING STONES

### PRED 20. LETI:

1. CAN THE CAN ..... SUZI QUATRO
2. RUBBER BULLETS ..... 10CC
3. ALBATROSS ..... FLEETWOOD MAC
4. ONE AND ONE IS ONE ..... MEDICINE HEAD
5. THE GROOVER ..... T. REX
6. YOU ..... STEALERS
7. SEE MY BABY JIVE ..... WIZZARD
8. AND I LOVE HER SO ..... PERRY COMO
9. GIVE ME LOVE ..... GEORGE HARRISON
10. WALKING IN THE RAIN ..... PATRIDGE FAMILY

### PRED 25. LETI:

1. JUMPIN' JACK FLASH ..... THE ROLLING STONES
2. YOUNG GIRL ..... UNION GAP
3. HURDY GURDY MAN ..... DONOVAN
4. BLUE EYES ..... DON PATRIDGE
5. HONEY ..... BOBBY GOLDSBORO
6. BABY COME BACK ..... THE EQUALS
7. THIS WHEEL'S ON FIRE ..... JULIE DRISCOLL
8. I PRETEND ..... DES O'CONNOR
9. DO YOU KNOW THE WAY TO SAN JOSE ..... DIONNE WARWICK
10. A MAN WITHOUT LOVE ..... ENGELBERT HUMPERDINCK

Glasbo iz »ČASOVNEGA STROJA« lahko poslušate v sobotnem večernem programu med 19.30 in 22.00 uro.

SŠ

# SLAVC-REPORT

## Glasba imenovana Magnet

**Malo jih je, ki ne poznajo uspešnic Oženil se bom jaz, Vsi so venci veli, Jutri sin slovenski bo vojak, Prstan poklanjam ti... Ko sem se pogovarjal z »očetom in materjo« prekmurske skupine Magnet Jožetom Ružičem, se je prijemal za glavo, češ kje naj začnem.**

Skupaj sva startala kar na začetku, to je v 70-ih letih, ko se je skupina oblikovala. Kot številne druge pop skupine tistega časa so tudi Magneti gostovali po dvoranah na mladinskih plesih, v gostilnah, na veselicah, tu in tam pa so zamenjali kakšnega člana. Od drugih so se pričeli razlikovati, ko so nastopali kot spremljevalna skupina skoraj vseh slovenskih in takratnih jugoestradnih zvezd. Tako so gostovali v Avstriji, Nemčiji, Švici in dvakrat celo v Avstraliji.

Kljub temu se je v skupini vse bolj čutila želja po lastnem ustvarjanju, in leto 1986 je bilo prelomno. Jože Ružič (bas), Miha Balažič (vokal), Branko Sapač (kitara), Vlado Mičev (bobni) in Boris Vučkič (klaviature), ki ga je kasneje zamenjal Gorazd Kozmus, so se zaprli v domač improviziran studio. Začele so nastajati skladbe, ki jih še danes radi poslušamo. Nekaj časa so izdajali pri ZKP Slovenija, nato poskusili s samozaložbo, zadnjih nekaj let pa njihove kasete prodaja založba Mandarina. Doslej je Magnet izdal pet kaset in lasersko ploščo z uspešnicami. Dve sta se pozlatili, dve postali srebrni, kar je za sabo potegnilo številne nastope širom Slovenije in tudi nekaj zanimivih samostojnih nastopov v tujini.

»Smo verjetno slovenski bend z največjo prevoženo kilometrino. Prvič je iz Murske Sobote do vseh drugih slovenskih krajev najdlje in drugič, ker v zadnjem času veliko nastopamo po Evropi. To je verjetno tudi vzrok, da smo doživeli že tri prometne nesreče, vendar je bilo na koncu vse v redu,« se je pošalil Jože Ružič. »Iz tujine dobivamo vse več mamljivih ponudb. Tako smo se odločili, da bomo nov material, ki ga pripravljamo za jesensko izdajo, posneli tudi v angleščini in nemščini. Spremenili bomo tudi stil glasbe. Ne glede na to pa bomo ostali zvesti našemu načelu, da ostajamo Magnet, na katerega želimo pritegniti čim večje število poslušalcev.« Z Jožetom sva zaključila pomenek in oba skupaj pozdravljava vse bralce NT in poslušalce RC.

KOVAČIČ L. SLAVC

**P.S.: Še nagradno vprašanje za bralce NT. Kako se še drugače imenuje župnik na polju? Nagrado za izžrebanca bo prispevala ZKP Slovenije, odgovore pa pošljite na Novi tednik.**

# JAZZ '93 pod drobnogledom

**V prešnji številki Novega tednika smo vas že na kratko obvestili, kaj se bo dogajalo med 30. 6. in 3. 7. 1993, na zaključku letošnjega spomladanskega dela 34. jazz festivala. Ker pa je prireditelj letos uspelo v Ljubljano privabiti nekaj res zvenečih imen s svetovne jazzovske scene vam jih danes nekoliko podrobneje predstavljamo.**

**Ara Ketu, Cankarjev dom, sreda, 30. julij, ob 21. uri**

Skupina Ara Ketu je bila ustanovljena posebej za enega najzanimivejših karnevalov v Braziliji, za karneval v Salvadorju v deželi Bahia, ki slovi po izvrstnih glasbenikih. Ara Ketu so tri leta zapovrstjo zmagovali na teh karnevalih, nato pa so s svojo mešanico tradicionalnih afriških in bahijanskih zvokov, pomešanih s sodobnim popom, polnili dvorane po Latinski Ameriki. Potem, ko jih je David Byrne (ex-Talking Heads) predstavil na ameriški televiziji, so redni udeleženci na vseh večjih festivalih črnske in latinske glasbe. Ara Ketu so brazilski ritmični stroj, ki je svojo glasbo prilagodil novi dobi in vedno večjemu krogu ljubiteljev t.i. world-music.

**Oregon, Cankarjev dom, četrtek, 1. 7. 1993, ob 21. uri**

Skupina Oregon je začela nastopati že davnega leta 1970, njihova zasedba pa je do danes, po osemnajstih velikih ploščah, ostala skoraj nespremenjena. Leta 1984 se je Ralphu Townerju, Paulu McCandlessu in Glenu Mooreu, pridružil bobnar Trilok Gurtu, ki je zamenjal originalnega bobnarja Cillina Walcotta, umrlega v prometni nesreči. Glasbeniki skupine obvladajo igranje na preko 50 akustičnih instrumentov, na zadnjih dveh ploščah pa so v svoje muziciranje vključili tudi sintetizatorje. Nekateri so jih že proglasili za prve moderne predstavnike nove komorne glasbe. V Ljubljani bodo Oregon poleg nekaj starejših stvaritev promovirali tudi material z njihove zadnje plošče »Always, Never and Forever«, ki je izšla letos pri založbi Vera Brandes Records.

**Art Enseble Of Chicago in Chicago Blues Tradition, Cankarjev dom, sobota, 3. 7, ob 21. uri**

Leta 1966 je saksafonist Roscoe Mitchel k snemanju svoje plošče »Sound« povabil še odličnega trobentača Lesterja Bowiea in basista Malchia Favorsa, ta dva sta poznala flavtista in saksofonista Josepha Jarmana, in nastala je ena najslavnejših jazz zasedb. Po burnem zaključku šestdesetih, ko so jih začeli nekateri politični krogi povezovati z razvpitim gibanjem Black Power in celo z napol terorističnimi Črnimi panterji, se člani AEOC preselijo v Evropo (Paris) in kmalu postanejo atrakcija jazz festivalov, ki jih v takratnem razmahu free jazza ni manjkalo. V Ljubljano AEOC prihajajo skupaj z Chicago Blues Tradition in še z nekaj izvrstnimi glasbeniki. Po nastopu AEOF bomo lahko spremljali na odru Gallusove dvorane v Cankarjevem domu kar 10 odličnih glasbenikov, ki nam bodo pričarali blues s konca 20. stoletja.

SŠ

BARVNA NOVICA
TEDNIKOVA petica

RAPOTARNICA

# Živela ohcet pa naga rit!

*Piše Aleš Jošt*

*Najbolj sem se bal, da bom moral poročni obred premotoviliti z marelo v roki, kar je gotovo nekaj najbolj zoprnega, saj se človek z eno samo prosto roko težko znajde pri vsem tistem cirkusu. Ja, pa so potem vodeni oblaki le zdrsnili višje proti severo-vzhodu in je z neba padal samo riž, s katerim smo veselo zasuli Tomija in Zlato. Prijal je odmor med polčasoma, v katerem nas je Krota ponesla na nadmorsko višino 1500 m v neposredno bližino koče na Loki pod Raduho. Zgodovinski dogodek je bila prva poroka v lični kapelici zraven koče, ki poleg urejene ceste gotovo nosi tudi del odgovornosti za skomercializiranost planinstva v teh krajih. V veselje pridnih in prijaznih upraviteljev in osebja ter na žalost ljubiteljev neokrnjene narave, se je v postojanki praznovalo tudi v salonarčkih. Bilo pa je tudi veselo, kot na ohceti mora biti in tudi Buča je presenetljivo mirno prenesla tudi razbijanje kozarcev. Pred mrakom smo se spustili v dolino, ko se je zgoraj rajanje razplamtelo in so svatje že dobili tisti ta pravi steklovinasti pogled, spodaj pa je bliskal ognjemet tam nekje nad Žalcem.*

*Kar dobro smo jo odnesli, le Krota, ta udobna starka, je čez dva dni pokazala, da je bila pot zanjo le prenaporna, tako da sva jo s Sanjsko davi zrinila na pločnik pri Celei, kjer je srota obnemogla.*

*In kot že veste, je bil to za ljubitelje dobre glasbe nenavadno ploden vikend, povezan sicer z proslavo neodvisnosti, a zato nič kaj okrnjen. No, okrnjen je že bil program v Goriških brdih, od koder vesti pravijo, da je policijska intervencija skrajšala prireditev, ker je uradno dovoljenje veljalo samo do polnoči. Kaj je res in kaj ni, bo ostalo za vedno skrivnost, znano pa je, da zaradi tega niso smeli nastopiti trije bendi, kar si ljudje pri vstopnini 900 tolarjev še kako zapomnijo. Zato pa je izgleda na Ptuju šlo vse bolj gladko in je bila kača nastopajočih tako dolga, da drug za drugega niso vedeli. Za žalski motni rock dogodek sem izvedel šele v nedeljo, saj so plakate očitno nalepili šele zadnji dan, se pravi v soboto. Marcel, ki je z svojo Codo tam nastopal, se vsega skupaj bolj malo spominja in zato pravi, da so tokrat nastopili zadnjič v polprištevnem stanju. Vsekakor pohvalno! Tisti, ki ste si privoščili ogled atrakcije Living Colour tako sami veste za kaj se gre in to povejte tudi drugim.*

*Sedaj pa moram počasi zaključiti. Poiskati moram namreč nekoga, ki se spozna na GS-e, saj je treba poskrbeti za Kroto. Pa brez zamere, če vas morim s temi svojimi skrbmi. Saj veste: »Nekoga moraš imeti rad!« Radi se imejte in ne ozirajte se na čveke! Dober vžig vam želim!*

# Revizija Pop delavnice '93

**V soboto zvečer se je ob spremljavi rahlega primorskega vetra na odru odprtega avditorija Kulturnega centra Srečka Kosovela v Sežani pred približno dva tisoč obiskovalci zgodila Pop delavnica 93. Namesto 16 tekmovalnih pesmi smo jih slišali 15, igralka Alenka Vidrih je namreč zaradi predstave v gledališču prireditev zamudila.**

Imena glasbenikov, ki so se nam predstavili z novimi skladbami, so bila bolj ali manj že znana na slovenski glasbeni sceni, mnoga že del stalnega ansambla na tem edinem pop (in malo rock) festivalu pri nas. Malo pred polnočjo sta voditelja, Klobučnika Meta in Robert, na podlagi seštetih glasov strokovne žirije razglasila za zmagovalca novomeško skupino Društvo mrtvih pesnikov s pesmijo »Ko prižgeš nov dan«. Žirije desetih radijskih postaj so največ točk dodelile skladbi »Nazaj« novogoriških Avtomobilov. Poslušalcem v avditoriju sta bili najbolj všeč skladbi Šank rocka in Agropopa, za najboljšega debitanta pa so izbrali (res dobrega) Dominika Kozariča. Če bodo to tudi skladbe, ki se bodo pri poslušalcih najbolj prijele, je sedaj še teško reči, zagotovo pa bodo pesmi PD '93 izšle tudi na kaseti pri RTVS ZKP, ki je že pripravila promocijske kasete.

*Agropop – ljubljenci publike*

# GLASBENI EXPRESS

**»Get A Grip«, zadnji album ameriških veteranov AEROSMITH, se odlično prodaja. Po velikem uspehu prvega singla »Livin' On The Edge«, na trg prav te dni prihaja drugi single z naslovom »Eat The Rich«.**

Najbolje prodajan album v devetdesetih, zaenkrat še brez prave konkurence, ostaja »Dangerous« MICHAELa JACKSONa. Pri založbi Epic je v sredini junija izšel že osmi single »Will You Be There«, poznavalci pa napovedujejo izzid vsaj še dveh uspešnic s tega albuma.

**Prince Roger Nelson ne bo več PRINCE, ob praznovanju svojega 35. rojstnega dneva je ta genialni ekscentrik namreč najavil spremembo svojega imena. Njegovo ime bo odslej grafična podoba, ki jo zasledimo že na njegovem zadnjem albumu, prikazuje pa nakašno mešanico astroloških znakov za moškega in žensko. S to spremembo je ex-Prince že povzročil številne probleme radijskim in TV napovedovalcem, saj nihče ne ve, kako se naj bi to novo ime izgovarjalo.**

DURAN DURAN so za scensko postavitev njihove bližajoče svetovne turneje najeli enega izmed največjih mojstrov tega posla, Stefanosa Lazardisa, ki se je nazadnje izkazal kot scenograf opere Carmen pri English National Opera. Duran Duran so že od nekdaj znani po izredno domiselnih scenskih nastopih, za letošnjo turnejo pa obljubljajo najboljše, kar se da narediti s kombinacijo visoke tehnologije in človeške domišlije.

**Legenda country in folk rocka, JOHNNY NASH, se po pristopu k založbi Def American pripravlja na snemanje albuma. Večino skladb za album so prispevali Bob Dylan, Tom Petty, Frank Black in Chris Cornell (Soundgarden).**

Pravi poplavi »Unplugged« albumov se je pridružil še album NEILa YOUNGa, ki je bil posnet že februarja. Na njem je zbranih 14 skladb iz vseh obdobij z zdaj že skoraj četrtstoletne glasbene kariere tega Kanadčana.

**Star 53 let je umrl ARTHUR ALEXANDER, eden izmed najvplivnejših rhythm & blues glasbenikov iz zgodnjih šestdesetih.**

TOMMY, prva rock opera, je na oderskih deskah že od leta 1969. Letos pa je v nekoliko prenovljeni obliki dobila kar pet nagrad Tony, ki so nekakšni gledališki Oscarji. Zmagala je v kategorijah za najboljšo razsvetljavo, scenografijo, koreografijo, za najboljšega režiserja in za najboljšo skladbo »Kiss Of The Spiderwoman«. Da vse te nagrade niso le za okras, dokazuje tudi izredna obiskanost predstav in tedenski izkupiček, težak preko pol milijona dolarjev.

**V zadnji biografiji MICKa JAGGERja, ki jo je napisala znana ameriška kolumnistka Liz Smith, je precej pikantnih podrobnosti iz življenja tega petdesetletnega super-zvezdnika. Knjiga gre izvrstno v prodajo, pravi poznavalci in prijatelji Micka J. pa trdijo, da je vsaj polovica napisanih reči navadna izmišljotina. To potrjujejo tudi številni protesti in demantiji znanih osebnosti, ki nastopajo v tej biografiji. Znana soul pevka Patti Labelle je že zanikala, da je davnega leta 1965 več noči preživela v postelji z Jaggerjom.**

Pri založbi C/Z je izšel album »Grunge Lite«, na katerem se je odlična instrumentalistka SARAH DEBELL s sintetizatorji lotila vodilnega gibanja devetdesetih, grungea. Na albumu bodo priredbe najuspešnejših skladb grunge bendov z zahodne ameriške obale.

**Po komaj dveh letih poslovanja je propadla založba Savage, pri kateri je izšel tudi zadnji album DAVIDa BOWIEa, »Black Tie White Noise«.**

Pevka in avtorica KATE BUSH se po štirih letih odsotnosti z glasbene scene spet vrača na lestvice s skladbo »Moments Of Pleasure«, ki je predhodnica njenemu novemu albumu. Ta se bo menda imenoval kar »The«, izšel pa naj bi jeseni.

**Alter-rockeji FUGAZI so se z novim albumom »In On The Kill Taker« že po prvem tednu prodaje uvrstili pod sam vrh angleške lestvice neodvisnih založb. Še bolj presenetljiv pa je njihov naskok na angleško pop lestvico TOP 50, kjer so se že približali uvrstitvi med prvo polovico.**

STANE ŠPEGEL

# Pop loto

Spet ni nihče napovedal pravilnega vrstnega skladb. Za skladbe, ki jih je tokrat izbral Stane Špegel, glasbeni urednik Radia Celje, lahko glasujete v sredo, 30. junija ob 17.30 na telefonski številki: (063)441-310 in 441-510. Nagrada, ki jo podarja sponzor oddaje, trgovina Petida Music Mania, je vredna 2500 SIT.

Kupone pošljite na naslov: Radio Celje, Trg V. kongresa 3a, Celje.

PETIDA MUSIC MANIA
Celje, Ljubljanska cesta 1, Tel.: 063/ 28-527

LOTO LOTO LOTO LOTO LOTO LOTO LOTO LOTO

GLASOVALNI KUPON

| | |
|---|---|
| 1. ALMOST UNREAL - ROXETTE | |
| 2. TO NI POLITIČEN SONG - MARTIN KRPAN | |
| 3. WATERFRONT SIMPLE MINDS | |
| 4. MY OH MY - SLADE | |
| 5. NONE OF THE ABOVE - DURAN DURAN | |

VAŠIH 5 PREDLOGOV

| |
|---|
| 1. |
| 2. |
| 3. |
| 4. |
| 5. |

Ime: _____

Naslov: _____

# My name is ⚲!

POKROVITELJ LESTVICE
TRGOVSKO PODJETJE TEKO CELJE GUBČEVA 1

# LESTVICA RADIA CELJE

## Tuje zabavne melodije:

| | | |
|---|---|---|
| 1. | TWO PRINCES – SPIN DOCTORS | (4) |
| 2. | TRIBAL DANCE – 2 UNLIMITED | (3) |
| 3. | CA PLANE POUR MOI – LEILA K | (8) |
| 4. | I DON'T WANNA FIGHT – TINA TURNER | (3) |
| 5. | SOMEBODY TO LOVE – GEORGE MICHAEL + QUEEN | (7) |
| 6. | LIVIN' ON THE EDGE – AEROSMITH | (5) |
| 7. | EXPRESS – DINA CARROLL | (2) |
| 8. | SHOCK TO THE SYSTEM – BILLY IDOL | (1) |
| 9. | THE CRYING GAME – BOY GEORGE | (2) |
| 10. | DO YOU SEE THE LIGHT – SNAP | (1) |

## Domače zabavne melodije:

| | | |
|---|---|---|
| 1. | LOLA – CHATEAU | (9) |
| 2. | POT DOMOV – AVTOMOBILI | (6) |
| 3. | ONA SPI – MIRABELLA | (1) |
| 4. | TIH DEŽEVEN DAN – 1-X BAND | (2) |
| 5. | JESEN – ORLEK | (3) |
| 6. | KO SO ČEŠNJE CVETELE – SOKOLI | (4) |
| 7. | ČAS JE ZA ROCK & ROLL – DON MENTONY BAND | (7) |
| 8. | VZEMI ME ŠE ENKRAT NOCOJ – DAMJANA | (5) |
| 9. | SVETI PETER – TOMAŽ DOMICELJ | (1) |
| 10. | BITKA MED SPOLOMA – JAN PLESTENJAK | (4) |

## Narodno-zabavne melodije:

| | | |
|---|---|---|
| 1. | PONESI SAVINJA – HMELJARSKI INSTR. KVINTET | (4) |
| 2. | RAJ POD TRIGLAVOM – SLAK | (10) |
| 3. | BELA LABODA – AVSENIK + IRENA SVOLŠAK | (7) |
| 4. | NAJLEPŠA LETA – JOŽE SKUBIC IN SLAPOVI | (2) |
| 5. | KO JIH BO ŠTEL 64 – VESNA | (7) |
| 6. | DAJ MI SRCE – GAŠPERJI | (3) |
| 7. | NA PAVRE – ŠTIRJE KOVAČI | (1) |
| 8. | LASTOVKA – ZORAN ZORKO | (3) |
| 9. | FANTIČ MLAD – ANS. VINKA CVERLETA | (4) |
| 10. | DIMNIKAR – TRIO STANKA FAJSA | (2) |

**Predlogi za lestvico tujih zabavnih melodij:**
NOTHINGNESS – LIVING COLOUR
FIELDS OF GOLD – STING

**Predlogi za lestvico domačih zabavnih melodij:**
PERNATI PRIJATELJ – ILEX
KRKA – ČUKI

**Predlogi za lestvico narodno-zabavnih melodij:**
SRCE – ANS. SIMONA LEGNARJA
TJA DALEČ BI ŠEL – ŠALEŠKI FANTJE

*Nagrajenca: Primož Točaj, Šmartno v Rožni dolini 39a*
*Taja Grošelj, Cankarjeva 2a Velenje*

*Nagrajenca dvigneta plošče v prodajalni* ***Melodija*** *v Cankarjevi ulici v Celju.*

KUPON

lestvica tujih zabavnih melodij _____
izvajalec _____
lestvica domačih zabavnih melodij _____
izvajalec _____
lestvica narodno-zabavnih melodij _____
izvajalec _____
ime in priimek: _____
naslov: _____

VAŠ VRTILJAK

# Tokrat ga pripravlja II. Osnovna šola Celje

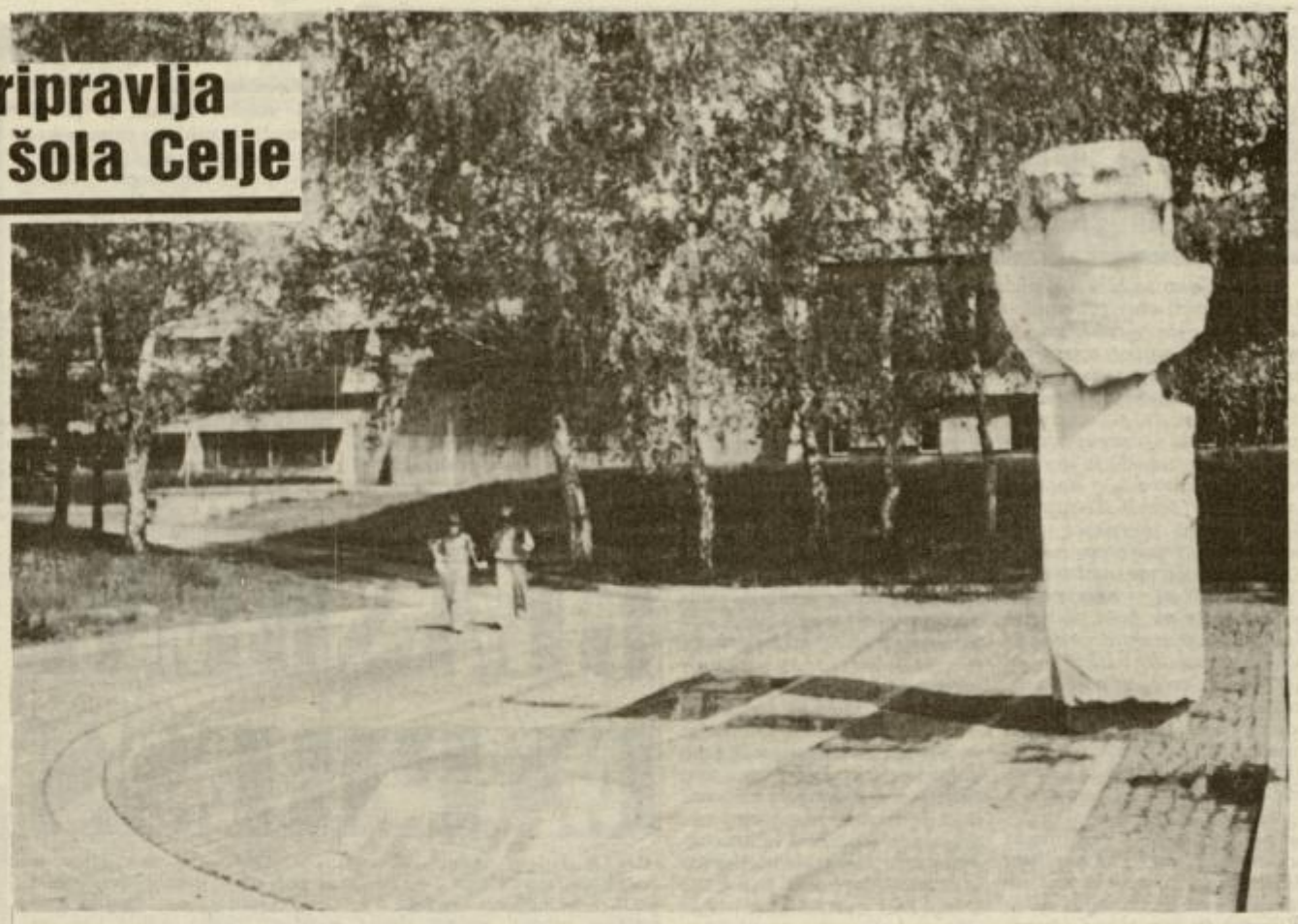

## Za zelene počitnice

Šola je končno ugotovila, da ji je prevroče in se je, v veliko veselje nas vseh, odpravila na počitnice. Naša šola je (kot lahko vidite na fotki) še mlada, zato še vedno kaže svež in prijeten videz. Kar nekaj šol (in tudi drugih zgradb) v Celju pa je žalostnih, sivih in zaprašenih. Mestu niso v ponos. Ampak, da so takšne, niso krive same. Kriv je celjski zrak, ki je, kot vsi vemo, zelo onesnažen.

Zato je na naši šoli, kjer se nasploh veliko ukvarjamo z ekologijo in ekološkimi problemi, letos že drugič potekal projekt »Zeleni dan«. Sicer vemo, da je to problem, ki bi ga morali reševati vsi ljudje, ampak upamo, da lahko k bolj čistemu zraku in okolju vsaj malo pripomoremo tudi mi.

Zato smo se odločili, da bomo Vaš Vrtiljak, ki smo ga pripravili, usmerili zeleno. V njem lahko torej preberete naša razmišljanja na temo ekologije.

Sicer pa vam učenci in učitelji II. osnovne šole želimo vesele, nore in čim bolj čiste počitnice!

## POROČILA

### Zeleni dan

**22. aprila 1993 smo na naši šoli imeli 2. Zeleni dan. Lani sta nas ob tem dnevu obiskala g. Milan Kučan in g. Dušan Plut.**

Tudi letos so nas obiskali posebni gostje. **Dr. Janez Tasič** nam je prikazal odstranitev težkih kovin in pesticidov iz zemlje in pripravil nekaj sokov. Gospa **Pavla Sviban** nam je predstavila nekatere kozmetične in čistilne pripomočke. Gospa **Ljuba Jug** nam je prikazala nego las in obraza v puberteti. Vsi razredi smo naredili nekaj za popestritev tega dne. Povabili smo naše starše in učitelje. Prišlo jih je veliko in vsi so si naše delo ogledovali z zanimanjem. Gostje so lahko poskusili tudi bio sokove – sok rdeče pese, zgoščeni jabolčni sok brez dodatnega sladkorja in sadno zelenjavni napitek. Gostom smo postregli tudi s sadnim čajem in drugimi naravnimi dobrotami. Mnogi, ki so prišli, so pohvalili naše delo.

Mislim, da bi lahko bilo takšnih dnevov več, saj želimo, da bi se primeren odnos do okolja in zdrav način življenja prenesel v vse domove, ulice in na igrišča.

META MAROLT, 8. c

DELO
vedno
v središču
dogajanj

### Vzpon na Okrešelj

Na Okrešelj smo šli s smučarskim klubom. Do ravnine nas je peljal avtobus. Pot je bila zelo dolga. Ko smo hodili, smo morali biti tiho, da ne bi splašili živali. Mi, otroci, smo šli kar po bližnjici, po strmem hribu. Ko smo plezali po strmih hribih, se je rušilo kamenje dol v dolino. Enkrat smo se izgubili in nismo več našli poti. Bili smo prestrašeni. Kar naenkrat je moj prijatelj Tomaž zagledal neko premikanje in kar po zadnjici smo se spustili po kamenju. Rit me je potem zelo bolela. Potem smo hodili samo s starši. Šli smo do mostu, pod katerim teče reka Savinja. Nekaj metrov naprej smo prišli do izvira te reke. Savinja je bila tako čista, da smo jo lahko pili. Potem smo prišli do velike skale, kjer je bilo orlovo gnezdo. Ko smo prišli na vrh, smo pomalicali. Na vrhu je bila tovorna vlečnica, po kateri vozijo hrano in pijačo. Tam smo se igrali tudi z žogo.

MIHA ŠOPAR, 4. c

### Z NT&RC v Gardaland

Izžrebanci sobotne oddaje Teen-vala, ki bodo na izlet v Gardaland potovali prihodnji mesec, so:
Borut Lipuš, Gaj 6/b, 63240 Šmarje pri Jelšah
Jerica Pertinač, Gorica 8, 63224 Dobje
Darja Vodišek, Olešče 18/a, 63270 Laško

AGENCIJA DOBER DAN IZ ŠEMPETRA
NT&RC in TEDNIKOVA PETICA
vas vabijo na izlet v
GARDALAND

Ime in priimek _____
_____ Starost _____ let
Naslov _____
_____

### Savinja pripoveduje

Moje ime je Savinja. Všeč mi je, čeprav ne vem, kdo mi ga je dal. Izviram pod Okrešljem. Ko preživim strmi padec po slapu Rinka, se začne moja težka pot. Dolina, po kateri potujem, je obdana s skalami in z drevjem. Samo tu in tam se znajde kakšna hiša. Poleti me v Letušu obišče mnogo kopalcev. Ker sem mrzla, vsi vriskajo, ko stopijo vame. Takrat je zame najlepši čas, saj me imajo ljudje radi. Drugače pa je jeseni. Kadar močno dežuje, narastem in moja voda grozi s poplavami. Na poti se vame izliva kar nekaj rek. V Celju sem že pošteno umazana. Do izliva v Savo doživim marsikakšno pustolovščino. Včasih zleti vame tudi kakšen avto. Takrat sem tudi v časopisu.

LUCIJA RENER, 4. c

### Dežna kapljica se predstavlja

Ves dan že močno dežuje. Sem ena izmed dežnih kapljic. Kamor koli se ozrem, je vse mokro. Dežne kaplje se zlivajo druga v drugo in padajo na tla. Tam je vse umazano, zato so moje prijateljice zelo nesrečne. Le redkim uspe obdržati se na kakšnem listu. Meni je uspelo, zato sem zelo srečna. Kadar zapiha veter, mi grozi, da me bo odnesel. Takrat se z vso močjo oprimem lista. Zaenkrat mu še ni uspelo.

Bila bi bolj vesela, če bi se z mano odžejal kak ptiček, ki v tem času išče hrano. Če bom na drevesu dočakala sonce, pa bom tako in tako izhlapela v zrak.

ANITA JELEN, 4. c

### Joj, dušim se!!!

V Celju je zelo velikokrat onesnažen zrak. Vsi se že zavedamo tega, a je prepozno. Torej, v Celju še dolgo ne bo čistega zraka. Babica mi že dolgo pripoveduje, kako je bilo včasih. Ni bilo toliko tovarn, zato tudi onesnaženega zraka ni bilo. Babica je živela na Teharju, kjer je bil zrak resnično čist. Lahko so se brezskrbno igrali. Zdaj pa se davimo. Sploh pa mi gre na živce ta Cinkarna, ki najbolj onesnažuje okolje. Morali bi narediti čistilne naprave – pri vsaki tovarni vsaj eno. Vsi si želimo, da bi na Zemlji zrak postal čist.

Sploh pa sem čisto pozabila na avtomobile. Tudi avtomobili onesnažujejo zrak, kajne? Ljudje bi se lahko prevažali z avtobusi in ne bi tako onesnaževali. Z vsem tem namreč onesnažujemo tudi gozdove. Gozdovi pa so skladišče zraka. Upam, da se bo to popravilo. Držali bomo pesti.

MAŠA ŠTEFANEC, 4. c

### Moj dan brez vode

Zjutraj bi vstala in se ne bi mogla umiti. Namesto čaja, ki ga imam zelo rada, bi morala vsako jutro piti mleko! Rože v stanovanju bi počasi usihale, ker jih ne bi mogla zaliti. Posebej bi se mi smilila moja psička, ki bi me v vročini prosila za vodo! Brez vode ne bi mogli kuhati kosila in ne temeljito očistiti stanovanja. Delala bi lahko samo risbe s suhimi barvami, ne pa tudi z vodenimi. Tudi čez dan se ne bi mogla umivati. Če vode dlje časa ne bi bilo, bi okrog nas nastala umazanija, ki bi lahko povzročila tudi kakšne bolezni. Najhuje pa bi bilo, ker bi brez vode umrle tudi rastline, ki nam dajejo kisik.

Zato torej pravimo, da brez vode ni življenja!

ANKA RENER, 4. c

*Pohitite po kovino, ki je ni dovolj za vse, v*

ZLATARSTVO KRAGL
Aškerčeva 3, CELJE

*Velika izbira modnega nakita po zelo konkurenčnih cenah.*

# POEZIJA

### Dimniki

*Dimniki stebri stojijo na zemlji,*
*puhajo dim, strupeni ta plin,*
*daleč po zemlji, po lepi deželi.*
*Puhajo nore ideje norih ljudi,*
*ki jim za naravo in zase nič ni,*
*nore ideje norih ljudi,*
*zastrupljajo sebe in vse druge ljudi,*
*živali, rastline in vse, kar živi.*
*Nore ideje norih ljudi,*
*zaradi katerih se zastruplja, duši prav ves svet,*
*ideje, ki nore so kakor ljudje.*

*Zamaši ta dimnik smetnjak,*
*zamaši ta dimniki svinjak,*
*prav vsak zaviha naj rokave –*
*širimo ideje prave!*
*Za boljši, za čistejši svet –*
*za svet v bleščeči lepoti...*

### Gozdovi umirajo stoje

*Gozdovi umirajo stoje,*
*plini jih duše,*
*kot meči jim prebadajo srce,*
*gozdovi umirajo stoje.*
*Uničuje jih človeški napuh,*
*tovarniških dimnikov odpuh,*
*gozdovi umirajo stoje.*

*Umiramo z njimi vsi –*
*a oni kot heroji stojijo,*
*voljno prenašajo vso to morijo,*
*gozdovi umirajo stoje.*

*Le močni heroji stojijo,*
*močni so in ne umrejo,*
*le heroji ostanejo,*
*ko drugi padejo.*
*Gozdovi umirajo stoje.*

### Obisk v mestu

*Gorski zrak se je odločil,*
*da bo bratca obiskal.*
*In ko je ta čas nastopil,*
*se je z vlakom odpeljal.*

*Ko prispel je v naše mesto,*
*se zagledal je v cesto.*
*Pomislil je: »Kako smrdi!*
*Le kako tu brat živi?«*

*Mestni zrak se je zmrdoval:*
*»Ko lahko bi kdaj!*
*Tukaj avto ropota, tam letalo zadrdra...*
*Še ponoči ni miru;*
*komajda živim še tu!«*
*Gorski zrak je trdno sklenil,*
*da bo domov odpotoval,*
*za brata se ne bo več zmenil;*
*bo raje gore varoval...*

*BARBARA ŽURAN, 4. b*

# TRTA ŽIVLJENJA

## Slovenija, vinorodna dežela

Piše: Drago Medved

ERA

**32. nadaljevanje**

Tedaj se navadno vsi mediji usmerijo v pisanje o vinu, potem pa je bolj ali manj vse leto mir. V drugih, predvsem zahodnih državah, je ljudem na voljo cela vrsta različnih zvrsti in ravni literature, predvsem pa informacij o tem, kaj se dogaja na vinskem trgu, kaj je novega. Pozornost javnosti pomagajo usmerjati v kakovost in opozarjajo na slabe plati in škodljive pojave. Toda v teh državah je pisanje o vinu del civilizacijske kulture, pri nas pa je to posebnost, ki jo gojijo nekateri »ljubitelji vin« ali in novinarji.

In če bi začeli že od vaške situle in z motivi na njej, ga ni obdobja do danes, ki ne bi imelo kaj povedati na to temo. Tudi to je identiteta našega prostora in časa. Kot sem že omenil, nimamo preprostih informativnih priročnikov, ki bi jih morala imeti vsaka vinoteka, pa knjigarna, pa naši vinorodni kraji na vsakem koraku. Nimamo niti razkošne monografije, ki bi v večih svetovnih jezikih predstavila to, kar imamo, in bi tako s pomočjo knjige in premaganimi jezikovnimi pregradami »prodajali« našo kakovost po svetu; kajti knjiga je potujoča in vsakomur razumljiva galerija, izložba in trgovska polica.

Tako ne bi prodajali le steklenic in sodov, temveč tudi nepremično in premično kulturno dediščino.

Kdor zna brati take knjige, vidi v njih tudi tisto, kar ni zapisano in v barvah reproducirano: namreč civlizacijski in kulturni naboj naroda, ki je sposoben gojiti tovrstno kulturo, jo tudi opisati in prenesti svetu. To je namreč izkaznica samozavesti in zaupanja hkrati. Če kje, potem imamo Slovenci v svetu na tem področju še veliko povedati.

To seveda ne bo mogoče, če bomo razmišljali tako kot smo največkrat doslej. Država bo morala bolj z občutkom prisluhniti temu, kaj je to vino, vinarske organizacije bodo morale bolj z občutkom ravnati s svojim pridelkom. Naravoslovne in družboslovne znanosti bodo morale pomagati z ugotovitvami raziskav iskati poti ustreznega razumevanja vsebine, ki naj bi se z uveljavljanjem vinologije oprijela naše zavesti, razmišljali o vinu.

### Še beseda dve o pivski kulturi

Načeli smo že vprašanje, kdo je kulturni in kdo ni kulturni pivec. Odgovora še nimamo, razen če poenostavimo vprašanje ali skušamo odgovor vkalupiti v že znane predalčke, kamor uvrščamo različne tipe pivcev.

Ostal bom seveda pri vinu in bom upošteval druge vrste pijač le za primerjalne vrednosti. Moje misli so pri vinu, zatorej me tudi ne zanima kultura pitja piva, žganih pijač in vode – čeprav slednje ne moremo povsem izločiti iz tega razmišljanja, saj je z vinom tesneje povezana, kot si mislimo. V vinu je namreč kar 80 odstotkov vode, pijemo jo z brizgancem (špricarjem, škropcem – z mineralno vodo, ljudje pa pijejo vino mešano tudi z navadno vodo. Navadna voda se z vinom meša tudi pri mašnem obredu, kjer duhovnik kane v vino (Kristusova kri) nekaj kapljic vode (verno ljudstvo). Vino in voda se vztrajno srečujeta tudi v kulinariki, kjer sta v odlični kuhinji tako rekoč nepogrešljiva.

Vprašanja o vinski in pivski kulturi (to seveda ni isto) so stara toliko, kolikor se družita človek in vino. Spomnimo se kitajskega princa, ki je jezero napolnil z vinom. V srednjem veku so bili študentje znani po tem, da so precej popivali in so bili bolj znani po tem kot po študiju. Ko je leta 1365 na Dunaju Rudolf IV. ustanovil univerzo, so študentje množično odhajali h kolegom v Prago na popivanje. Te čase so lepo opisali mnogi pesniki. V srednjem veku je vino teklo v potokih. To je seveda slikovita prispodoba časa, ki se nam odstira v številnih simbolih, pa tudi pisnih virih. Potem se je vino preselilo v sijajne salone in od plemstva ga je prevzelo meščanstvo.

Ne glede na vse, pa se moramo do vina vesti spoštljivo, pa naj gre za šmarnico ali za dobro uležan in slaven predikat, ki lahko stane lepe denarce. Mislim, da je v tem temelju tudi del odgovora, kdo je kulturni pivec.

Če se namreč vedemo do vina spoštljivo, to pomeni, da spoštujemo naravo; del je tudi človek, brez katerega ni vina. Od tod dalje lahko razpredamo misli tudi o tem, kako je šele od tega trenutka vino občečloveška last, podobno kot kultura v ožjem pomenu besede ali celo umetnost, religija, in tudi bolje razumemo sintagmo o vinski kulturi kot tudi kršanski, Kristusovi kulturi. Takšno izhodišče nam namreč omogoča dovolj široko pojmovanje vina, sprejemljivo tudi za tiste, ki »se ne strinjajo« s krščansko rezsežnostjo vinske kulture in jo sprejemajo kot tako. Spoštovati vino pomeni tudi uživati ga po meri. Po meri razumem tako, da ga jemljemo v vsakdanjem življenju kot sestavino prehranjevalnih navad, kot pijačo za žejo, kot poživilo in sopotnika v slavnostnih trenutkih.

Prehranjevalne navade so pri nas tudi slabo raziskane, zato bom namenoma tudi sam uporabil tisti stereotip, ki jih označuje kot pomanjkljive, površne in sploh neustrezne. Pomagajmo si s klišejem značilne štiričlanske družine, kjer sta (če sta) zaposlena oče in mati. Otroci (če) so v vrtcu, jedo tam, starši navadno zjutraj ne zajtrkujejo, ko pa pridejo domov, mora biti kosilo čimprej nared. Na vrsto pridejo hitro pripravljene jedi. Če so otroci v osnovni šoli, je za njihovo prehrano poskrbljeno, če pa so v srednji, so pa na milost in nemilost prepuščeni fast foodu.

Ko se družina na hitro zbere k mizi, da bi použila kosilo, ni niti volje niti zbranosti, marsikje pa že tudi denarja ne, da bi redno k hrani zaužila tudi vino. Kdor je popotoval po Italiji, Španiji in Franciji, kjer pregovorno velja, da se brez vina na mizi nič ne zgodi, je lahko kaj kmalu ugotovil, da je vino res na mizi, toda ne čisto vsakikrat, voda pa je! Kajti vodo pijejo tudi otroci, taki bolniki, ki vina ne smejo, ali pa tisti, ki ga tudi ne marajo – preprosto – vina pač ne pijejo.

Gre torej za obred uživanja hrane, za zaslužen trenutek počitka in določene oblike družinske zbranosti. Med tednom je to v naših razmerah težko in redke so družine, ki imajo možnost, da si ne puste vzeti te socialne in moralne pravice do trenutkov zbranosti pri jedi. Le redkokje je omizje tudi družabni dogodek.

Od tod dalje seveda lažje razumemo vino tudi v tej vlogi, in ne le kot biološko-kulinarični dodatek za dober tek in prebavo. Ob trenutkih zbranosti in družabnosti nam postane vino prijeten sogovornik in glede tega ni nobene razlike med šmarnico in renskim rizlingom, da namreč glede na okolje in navade ne bi mogla opravljati omenjene vloge. Komur dopušča žep in je pač tako bil vzgojen in navajen, bo to počel z vinom, ki mu za tako priložnost najbolj prija. V tem ni nič na slabšem, recimo, železničarska družina, kjer že rodovi stanujejo ob železni cesti v stisnjeni hišici med progo in hribom in kjer na brajdi vsako leto rodi nekaj skromnih trsov samorodnice ali druge primerne trte. Tudi v tem okolju se zbere družina k jedi in oče spoštljivo postavi na mizo steklenico ali vrč s »pijačo«, ki jo je sam skrbno pridelal in mu niti na misel ne pride, da bi jo po nemarnem razlival, kar sicer tudi počno »gospodje« v bleščečem okolju in z »imenitnim pivskim, kristalnim instrumentarijem« v roki.

Na tej točki si lahko v ponazoritev prikličemo iz Svetega pisma in Sirahove knjige (32 od 25 do 31) poglavje o pitju vina:

**Nadaljevanje prihodnjič**

Pri vinu se ne izkazuj junaka,
zakaj že mnoge je vino pokončalo!
Kakor peč preskuša jeklo v topilnici,
tako vino srca porogljivcev v prepiru.
Poživljajoče je vino za človeka,
če ga zmerno pije.
Kakšno življenje ima tisti, ki pogreša vino?
Tudi to je bilo ljudem ustvarjeno v veselje.
Radost srca in veselost je vino,
če se o pravem času zmerno pije.
Glavobol, grenkost in sramoto
pripravi vino, ki se pije v prepiru in jezi.
Pijanost je past za nespametnega,
slabi moč in zadaje mnoge rane.
Pri pojedini z vinom ne očitaj svojemu bližnjemu
in ga ne preziraj v njegovem veselju!
Ne govori mu sramotilne besede
in ga ne pritiskaj s terjatvijo!

VINO ŠMARTNO

# GOBANI - KAKO JIH PREPOZNATI?

2

PIŠE: IGNAC JEVNIŠEK

Vse rastline in živali so razvrščene v debla, razrede, rede, družine, rodove in vrste. Vrsta je osnovna enota te mednarodno prizane nomenklature. Poznamo še poddebla, podrazrede itd. Tudi nižje od vrste lahko gremo. Imamo še namreč podvrste, različke in oblike. Tudi gobe ali bolj pravilno – glive, so razvrščene po takšni sistematiki.

Za nas je najpomemnejše določiti najprej rod in potem vrsto gobana, zato se z biološko sistematiko ne bomo ukvarjali, še posebej zato, ker slovenska poimenovanje še niso povsem zaživela.

Poglejmo si sedaj, kateri gobani rastejo na Slovenskem. Seznam vsebuje le vrste, brez različkov in je vzet po **Seznamu gliv Slovenije**, ki ga je izdala **Gobarska zveza Slovenije.** Če boste, in težko si predstavljamo da ne boste, primerjali imena z imeni v ustrezni literaturi, boste kmalu ugotovili, da so poimenovanja dokaj različna. In ne le pri slovenskih imenih, temveč tudi pri znanstvenih. Razloge smo že navedli, zato vas ponovno opozarjamo, da pri gobah ni nič dokončnega. Z malo potrpljenja boste vsakemu imenu in s tem tudi gobanu prišli do dna.

## Seznam naših gobanov:

1. POLETNI GOBAN – BOLETUS AESTIVALIS
2. JESENSKI GOBAN – BOLETUS EDULIS
3. BOROV GOBAN – BOLETUS PINICOLA
4. ČRNI GOBAN – BOLETUS AEREUS
5. BREZOV GOBAN – BOLETUS BETULICOLUS
6. RUMENI GOBAN – BOLETUS APPENDICULATUS
7. FECHTNERJEV GOBAN – BOLETUS FECHTNERI
8. LEPI GOBAN – BOLETUS SPECIOSUS
9. KRALJEVI GOBAN – BOLETUS REGIUS
10. GRENKI GOBAN – BOLETUS RADICANS
11. LEPONOGI GOBAN – BOLETUS CALOPUS
12. VRAŽJI GOBAN – BOLETUS SATANAS
13. ŠKRLATNI GOBAN – BOLETUS RHODOPURPUREUS
14. RDEČERUMENI GOBAN – BOLETUS RHODOXANTUS
15. TEŽKI GOBAN – BOLETUS TOROSUS
16. VOLČJI GOBAN – BOLETUS LUPINUS
17. ŽAMETNI GOBAN – BOLETUS ERYTHROPUS
18. DUPAINOV GOBAN – BOLETUS DUPAINII
19. QUELETO GOBAN – BOLETUS QUELETII
20. PREPROSTI GOBAN – BOLETUS IMPOLITUS
21. DIŠEČI GOBAN – BOLETUS FRAGRANS
22. ŽOLTI GOBAN – BOLETUS JUNQUILLEUS
23. SVINJSKI GOBAN – BOLETUS LURIDUS
24. SPREMINJAVI GOBAN – BOLETUS PULVERULENTUS

Večina naštetih gobanov ima pore bele ali rumene barve, ostali pa rahlo ali močneje rdeče. Nekateri so zelo redki in jih verjetno ne boste nikdar našli. Šestero jih ima belo meso, ki ne spremeni barve in sodijo med naše najboljše gobane. Neužitnih je pet, užitnih je enajst, pogojno užitnih (surovi so strupeni, prekuhani pa okusni) pa je šest. Strupen je le eden. Dva med naštetimi relativno močno smrdita (po mrhovini, pokvarjenem česnu, črnilu itd.), nekaj pa jih ima izrazit vonj po kemikalijah, karbonu, cikoriji ali pa je vonj oster. Dva imata grenko meso. Večina pa ima mil okus in prijeten vonj. Če gobana prerežemo, v največ primerih meso spremeni barvo. Lahko modri, zeleni ali celo rdeči. Večina ima vsaj del beta poraščen z mrežico, en goban ima bet popolnoma gol, ostali pa imajo pokritega z drobnimi kosmički, ki so včasih tako majhni, da jih vidimo le z lupo. Najmanjši je **Spreminjavi goban** (Boletus pulverulentus), največji pa verjetno **Borov goban** (Boletus pinicola).

## Kaj opazujemo pri določanjui gobanov?

**KLOBUK** je gornji del gobana, ki leži na betu. Pokrit je z enojno ali dvojno **KOŽICO.** Na spodnjem delu klobuka je **TROSOVNICA**, sestavljena iz **CEVK.** Površino klobuka, kjer se cevke dotikajo mesa imenujemo **BAZA CEVK** in je za določanje vrste pomembna. Na drugi (zunanji) strani cevk so **LUKNJICE ali PORE.** Pri določanju je zelo pomembno ali so pore drugače obarvane od cevk. Med cevkami in kožico je **MESO** klobuka. **TEME** klobuka je njegov vrh na sredini, za razliko od **OBODA** ki je na robu klobuka.

**BET** je spodnji del gobana. Površina beta je lahko pokrita z **MREŽICO** ali z drobnimi **KOSMIČKI** (Pikicami, luskinami, dlačicami). Bet je lahko tudi gol. Ločujemo **BAZO** beta, **SREDINO** in **VRH** beta. V prerezu vidimo tudi **MESO** beta.

**VONJ in OKUS** mesa bosta podana opisno in s tem tudi dovolj jasno.

## Kako določiti rod?

Rod gobanov je eden od rodov v družini gob – gobanovk. Za naše določanje je seveda izjemno pomembno, da najprej ugotovimo ali je naša goba sploh goban, saj vsa vprašanja znotraj ključa veljajo le za ta rod.

Rekli smo že, da so gobani masivne gobe. To pomeni, da so glede na premer relativno nizki in mesnati. Orjaški dežnik je lahko velika in visoka goba, vendar ni masivna, saj ima tanek bet in je dokaj lahka.

Po tem, da jim lahko odluščimo cevke (v bloku) se razlikujejo od drugih cevark (Polyporus, Scutiger, Albatrellus).

**Dedki in turki** (Leccinum) imajo cevke in pore sivkasto bele ali sivorumene. Cevke so pri teh daljše. Okoli beta se hitro skrajšajo in naredijo relativno globok jarek. Tega imajo tudi nekateri gobani, vendar je plitev. Dedki in turki imajo bete ponavadi pokrite s temnimi ali svetlimi zrnci. Nimajo mrežice, vsaj drobne ne.

**Vsi, ki želite o gobah zvedeti še kaj več ali bi radi odgovore na čisto določena vprašanja, lahko vprašanja pošljete na uredništvo Novega tednika, Trg V. kongresa 3a, 63 000 Celje, s pripisom »Gobe«.**

Gobani imajo majhne pore, nikdar večje od 1 mm (v premeru). Mnogo sličnih rodov ima pore krepko večje. Tudi to je eden od znakov razpoznavanja. Noben goban nima zastiralca okoli beta, imajo pa ga nekatere slične lupljivke.

Če gobo prerežemo in opazimo, da ima bet trdnejšo skorjo okoli prhke sredice, potem imamo pred sabo enega od modrivcev. To potrdimo s pregledom površine beta. Če ugotovimo, da bet nima mrežice in tudi kosmičev ne, potem imamo pred sabo modrivca. To je nekaj osnovnih napotkov, kako ugotoviti ali je goba eden izmed gobanov ali ne. Začetniku bo seveda težko, vendar bo kmalu prišel do ustreznih izkušenj. Vedeti moramo, da tudi določanje po ključu ne rešuje vseh problemov. Velikokrat boste zašli v slepo ulico in se boste morali vrniti nazaj, največkrat kar na začetek. Priporočam vam mnogo strpnosti in pomoč mikološke literature. Kasneje boste s pridobljenimi izkušnjami z lahkoto določili večino gobanov. In ne le gobanov. Sistem določanja s ključem nas nauči, da se nove gobe lotimo drugače. Ugotovimo, da je na primer barva klobuka skoraj nepomembna, da pa je zato toliko bolj pomembno ali je klobuk suh ali ne. Za določanje rodu je tak način pristopa še pomembnejši, kot za določanje vrste.

# Nagradna križanka

## Nagradni razpis

1. nagrada 5.000 tolarjev
2. nagrada 3.000 tolarjev
in 3 nagrade po 1.000 tolarjev

Pri žrebanju bomo upoštevali le pravilne rešitve, ki bodo na naslov NT&RC, Trg V. kongresa 3 a, 63000 Celje, z obveznim pripisom NAGRADNA KRIŽANKA, prispele do **torka, 6. julija, do 9. ure** dopoldan. Rešitve pošljite ali oddajte le na dopisnicah.

## Rešitev nagradne križanke

**Vodoravno:** SITOST, AGOSTINA, LAR, AMOK, PORTOROŽ, ANKARAN, AARE, ALK, KLETAR, OSA, LENO, DT, KINIK, NEBRASKA, ONEK, KAR, SOL, FI, GOTI, STRUNJAN, ELASTIKAR, SAVA, TRAFO, ROJ, TEL AVIV, IVO, OČA, ARA, ELI, JALAPA, KOS, GNEČA, ADORF, OBODRITI, JELKA, RAVNIKAR, MAAR.

**Nagradna misel:** Čast in korist nista spravljeni v isti vreči.

## Izid žrebanja

1. nagrado 5.000 tolarjev prejme: Marijanka KLINC, Zatišje 6, CELJE.

2. nagrado 3.000 tolarjev prejme: Vikica TOMAN, Lokovina 8, DOBRNA.

3 nagrade po 1.000 tolarjev prejmejo: Lojzka FLANDER, Valentiničeva 6, LAŠKO, Andreja MERNIK, Ločica 43, POLZELA in FRANC KUMPREJ ml., Podter 9, LJUBNO.

Vsem nagrajencem iskrene čestitke! Nagrade boste v naslednjih dneh prejeli po pošti!

| | | | | | | | | | | | | |
|---|---|---|---|---|---|---|---|---|---|---|---|---|
| 1 | 2 | 3 | 4 | 5 | 6 | 7 | 8 | 9 | 10 | 11 | 12 | 13 |
| 14 | 15 | 16 | 17 | 18 | 19 | 20 | 21 | 22 | 23 | 24 | 25 | 26 |
| 27 | 28 | 29 | 30 | 31 | 32 | 33 | 34 | 35 | 36 | 37 | 38 | 39 |

## KUPON

Priimek in ime: _____

Naslov: _____

_____

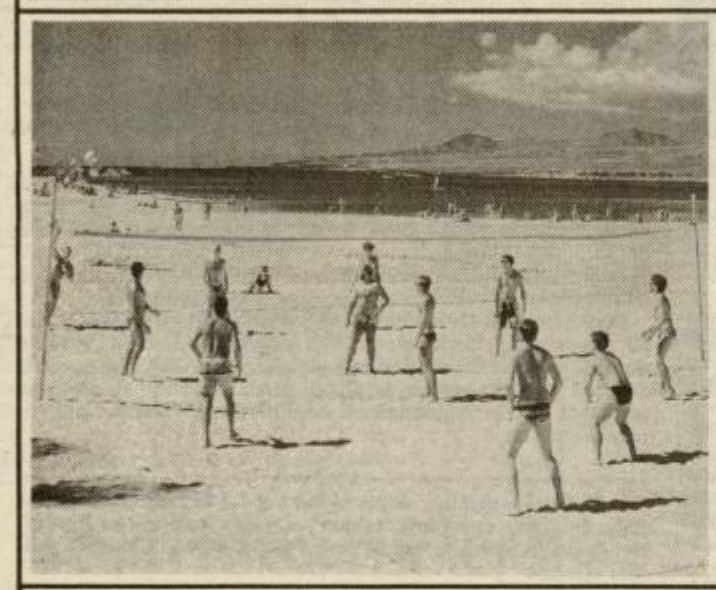

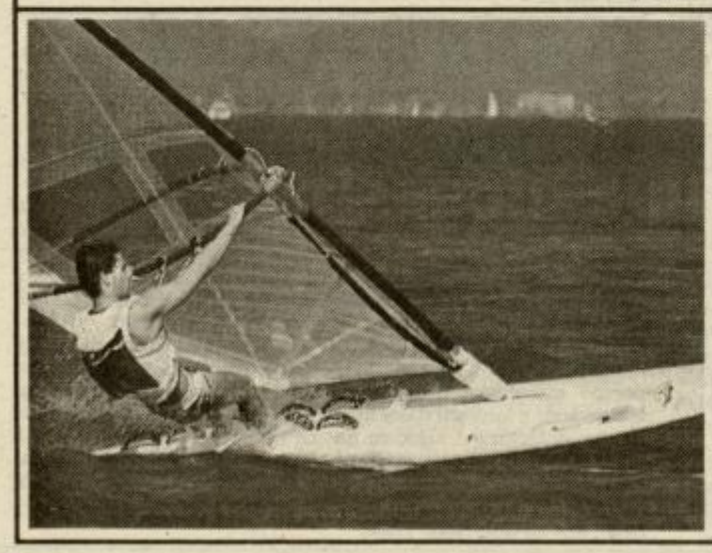

| | | | | | | | | | | | | | |
|---|---|---|---|---|---|---|---|---|---|---|---|---|---|
| | JAMAR | NAŠ AKADEM. SLIKAR | PRIVRŽ. ETATIZMA | PODLOŽNIK V STARIH ATENAH | GORSKI REŠEVAL. ČOLN | MITOLOŠ. KRAJ UMRLIH | ANTON NANUT | AVTOR: ALEKSANDER ŠUJDOVIĆ | ORGAN ZA SRKANJE | VELIKA SLAŠČICA | PRIPOVEDNIK | PREBIV. PUCONCEV | STAROJUDOVSKI KRALJ |
| | | | | 6 | | | 27 | ŠIRNA RAVNINA / PREBIV. TIROLSKE | | | | | 7 |
| PRAČLOVEK | | | | | | | | | 23 | | | | |
| STOPNJA PRIDEVNIKA | | 39 | | | 15 | | LIČINKA TRAKULJE | | | | | | |
| VRSTA SOCVETJA / TONE GOGALA | | | | RIBA MORSKA PAPIGICA | GL. MESTO GVINEJE | JUDOVSKI UČENJAK (BEN JOSEF) | RATIMIR / LOVEC GOZDNIH PTIC | | | | 30 | | PISEC BOBROV (JANEZ) |
| | | | | | 8 | | | | | | NIKA JUVAN / INDIJAN. PLEME | | 5 |
| | | | | | | | | 3 | | HUMORIST. PUTRIH / BIVŠI SEK. OZN | | | |
| DOLGOČASNO GRAJANJE | | | 26 | | | | | | GOROVJE MED EVROPO IN AZIJO | | | 18 | |
| OLAJ JOŽE | | | LETOVIŠ. V ISTRI / ČILOST | | | 33 | | | SELIŠKAR / PRISPEVEK | 32 | | | |
| POT V SNEGU | 16 | | | RIM. NARAVOSLOVEC / ZANIKANJE | | | | KITAJSKI PISATELJ / PLUG | | | | 21 | |
| | VDRTJE | | | 29 | | VELIKA NOGA | FR. DEPARTMA / SOBRAT | | 17 | | | | HIČERKA |
| | | | | | | | | | | | | | |
| | VLADAR. NASLOV | | | | ALŽIR. LUKA / IRIDIJ | | | 4 | | MEHKO USNJE | | | |
| | | PRIPRAVA ZA VŽIG / GR. MOR. POŠAST | | | | 22 | | | 11 | JUŽNOAMER. INDIJANEC | ANICA ČERNEJ / PRISVOJITEV | | |
| | PALESTIN. REKA | | 31 | | | | IZPUŠČAJI / PREBIV. GVINEJE | | | | | 10 | |
| POVRŠINA S TRAVO V GOZDU | 25 | | | | ČUHRAJ GRIGORIJ | | | HUMANIST ROTTERDAMSKI | NEVENKA ROVAN | | | NAPOREN POSEL | NAREČNI SLOVAR |
| ENOTNI VEKTOR | | | 12 | RJASTA VODA | RIMSKI POZDRAV / ODPRTINA V ZIDU | | | 36 | ŠAHISTKA GROSAR | | | | |
| RAFKO IRGOLIČ / MEDMET | | 34 | GR. ČRKA / ŠPAN. KIPAR (BARTOL.) | | | IRIDIJ / POGAN | | | PLANIN. DRUŠTVO | ZMRZNJ. VODA / BOGASTVO GOZDOV | 19 | | |
| 9 | | | | | 28 | | | | | | | | |
| | | | | 38 | | | | | | | | | |
| OZN. ZA UGREZANJE LADJE | | 20 | | | | 35 | | | CENT / OGRODJE PRI REŠETU | | | | |
| | | OSEBNI ZAIMEK / OŽINA NA MALAKI | | | SUŠILNIK ZA LASE | TOVARNA V CELJU / IVAN POTRČ | | | | UGAND. POLITIK AMIN / NAZIV | | 1 | |
| | PAVEL FLERE | | | | | 14 | | BIVANJE | 13 | | | | |
| PALICA ZA LOVLJENJE KAČ | | | 2 | | | | | | | | | 37 | |
| LEPA KURA | | 24 | | | | RISBA: MIRO KASTELIC | | GEOLOŠ. DOBA | | | | | |

# Zemljepisna anagramna kombinacija

**Vodoravno vpišite za številkami imena naslednjih držav:**

1. evropska otočna država,
2. država v ekvatorialni Afriki z glavnim mestom Brazzaville,
3. država na severozahodu Indokine z glavnim mestom Rangun,
4. republika na zahodu istoimenskega otoka v Velikih Antilih z glavnim mestom Portau-Prince,
5. republika na jugu Arabije z glavnim mestom Al Mukalla,
6. republika v zahodni Afriki z glavnim mestom Porto Novo,
7. republika v Indokini s prestolnico Vientian,
8. sultanat v vzhodni Arabiji z glavnim mestom Muscat,
9. skandinavska država s številnimi jezeri,
10. po površini druga največja država na svetu,
11. islamska republika na vulkanskem otočju ob vzhodni obali Afrike, nekdanja francoska posest (430.000 prebivalcev),
12. papeški državni teritorij na 0,44 kvadratnih kilometrih v zahodnem delu Rima s 400 prebivalci,
13. otočna azijska država, nekdanji Cejlon,
14. srednjeameriška republika z istoimenskim glavnim mestom.

**Iz vseh črk (nobene črke ne smete izpustiti, dodati ali spremeniti) imen gornjih štirinajstih držav sestavite imena dvanajstih novih držav in jih vpišite navpično v krogce. Opisi zanje veljajo z leve proti desni in od zgoraj navzdol:**

– azijska država z glavnim mestom Kabul,
– državica na sončni strani Alp,
– republika v jugozahodni Aziji z glavnim mestom Bagdad,
– srednjeameriška republika med Panamo in Nikaragvo,
– afriška republika ob Gvinejskem zalivu z glavnim mestom Libreville,
– arabska republika z glavnim mestom Beirut,
– afriška republika ob Gvinejskem zalivu s prestolnico Jaunde,
– država v Indokini z glavnim mestom Hanoi,
– ameriška republika med Mehiškim zalivom in Tihim oceanom s 77 milijoni prebivalcev,
– kraljevina v severozahodni Afriki s prestolnico Rabat,
– evropska kraljevina, od koder izvirajo lego kocke,
– zahodnoafriška republika s prestolnico Bamako.

JOŽE PETELIN

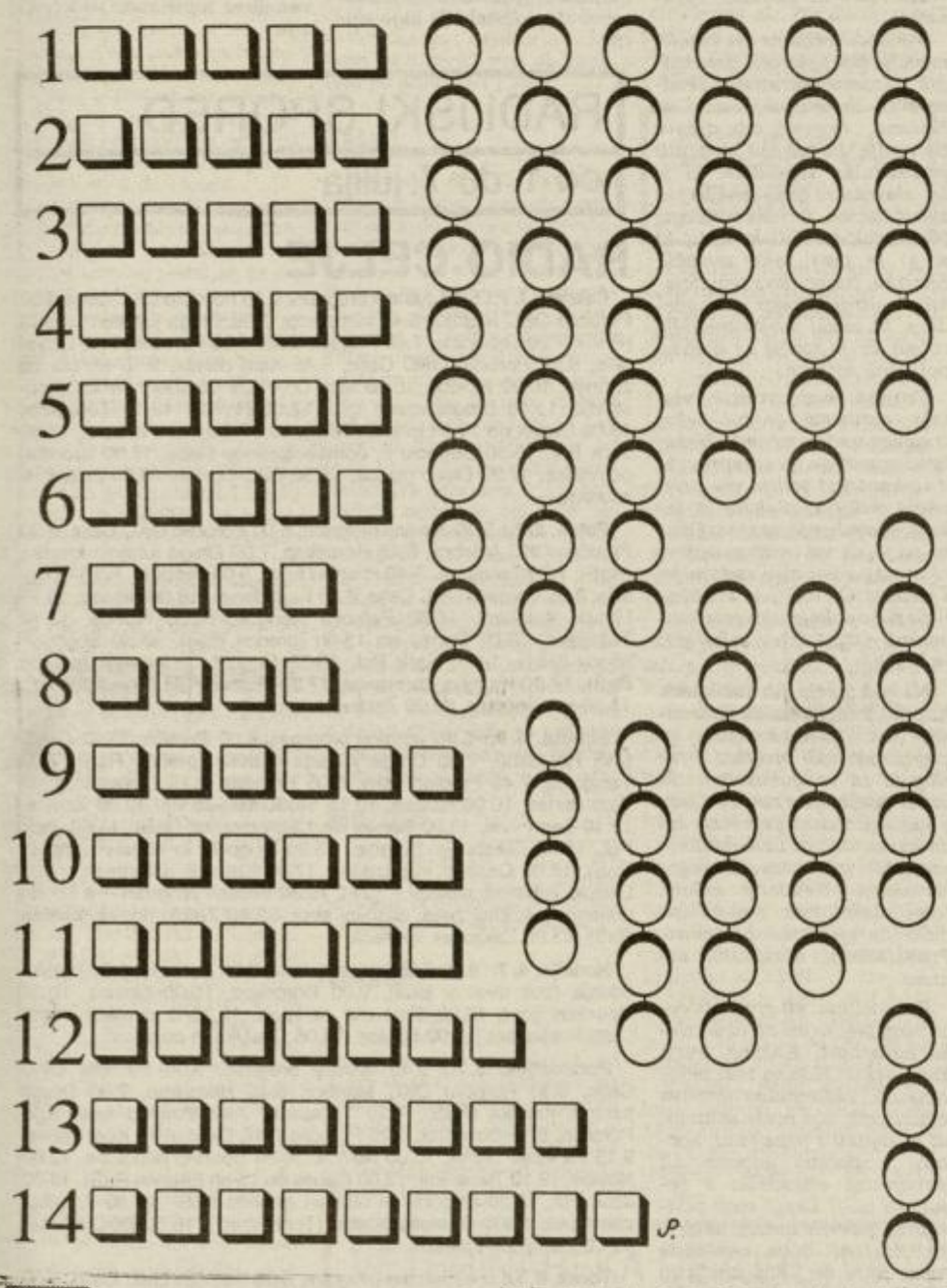


## Premikalnica

PODGAJSKI
ŽLOBUDRA
PETRARKA
KAKAOVEC
ANAKOLUT

Premikajte besede drugo nad drugo tako, da boste dobili v treh stolpcih ime in priimek celjskega plavalca ter plavalni slog, v katerem je najbolj doma.

## Rešitve iz prejšnje številke

**Mreža**

Vodoravno: živčevje, prizma, tvor, rasistka, lovka, vodja, inšpektor, izbranost, komat, talar, odkritje, lice, bergla, jetičnik. Navpično (od leve proti desni): žrtev, obzidje, čmrlj, rarog, oaza, volk, nitka, vino, ekran, stenj, šota, posip, lift, enka, izsek, orlič, mokrota, tresk.

**Zemljepisna prepletenka**

1. savana, 2. mond, 3. Toman, 4. Ira, 5. kino, 6. Korana; Sanmarino, Andora, Monako, Vatikan.

**Zamenjajte črke**

Pot pod noge.


Kupujte bolje kot sosed!

TRGOVSKO PODJETJE p.o.
POTROŠNIK

UGODNO: Plačilo na 2 čeka
Prodaja na kartice:
ACTIVA, MERX,
HMEZAD BANKA

REKLAMNE CENE:

Riž, sladkor, olje, čokolada Milka, keksi, sirupi, testenine, margarina Petra, maslo, kumare 800 gr – Eta, ..., ribe – tunjevina, gorčica 700 gr, mesni izdelki, mlečni proizvodi ...

UGODNO: kava 100 gr mleta SUB-SOLE – 49,10.

V TEKSTILNO TEHNIČNIH TRGOVINAH:
BOGATA PONUDBA: bele tehnike, akustike, gradbenega materiala, tekstilnega blaga ...

UGODNA PRODAJA NA ČEKE TER POTROŠNIŠKO POSOJILO DO 1 LETA.



Jurmes d.d.
Leona Dobrotinška 15
63230 Šentjur

Velika ugodna prodaja
tokrat na prodajnem mestu delikatese pri Klanjšku.

Bogata ponudba in ugodne cene:

| | |
|---|---|
| – svinjsko stegno b. k. | 502,30 SIT |
| – svinjsko pleče b. k. | 431,60 SIT |
| – svinjski kare s. k. | 548,00 SIT |
| – juneče rebro | 289,70 SIT |
| – juneče stegno b. k. | 570,30 SIT |
| – meso za ćevapčiće | 325,00 SIT |
| – grill klobase | 538,50 SIT |
| – hrenovke | 462,00 SIT |
| – šunkarice | 664,00 SIT |
| – šunke v črevu | 724,50 SIT |
| – posebna klobasa | 360,00 SIT |

Ugodna prodaja bo potekala od 1. 7. do 15. 7. 93.

*Pri bogati ponudbi vse za picnick in vse za pizzo bodo z ugodnimi cenami sodelovali tudi Era Vino Šmartno, Droga Portorož in Geršakov kruh.*

*V sklopu prodaje bodo potekale degustacije vseh navedenih proizvajalcev, dne 3. 7., 9. 7. in 15. 7. 1993*
*Hkrati vas obveščamo, da je odpiralni čas te poslovalnice od 1. 7. 93 dalje; od 7.00 do 15.30.*
*Za nakup nad 5.000,00 SIT možnost plačila z dvema čekoma.*


## HOROSKOP

### • OVEN

*Ona: Nekaj dni te bo spremljala smola, nato pa se ti obetajo bolj veseli trenutki. Pusti, da se zadeva vsaj malo poleže, nato pa poskusi izvleči kar največ. Partner ti je kljub čudnemu vedenju še vedno zvest.*

*On: Zaradi poslovnih interesov se boš znašel v precej delikatnem ljubezenskem položaju. Poskusi se raje malo razvedriti, saj ti lahko pretirana resnost prinese kvečjemu še večjo zmedo in nezaupanje.*

### • BIK

*Ona: Odpovedati se boš morala določeni razvadi, a drugače pač ne bo šlo več naprej. Partner bo tega zelo vesel in to ti bo tudi pokazal. Poslovne načrte pa rajši pusti še nekaj časa na miru, da dokončno dozorijo.*

*On: Neprijetnosti bodo sicer prešle, vendarle pa bo ostal trpek priokus po izgubljeni priložnosti. Posvetil se boš nekomu, ki si ga v svoji zavzetosti z denarjem vse preveč zapostavljal. Ne bo ti žal.*

### • DVOJČEK

*Ona: Nikar se ne obotavljaj, ampak se pogumno spusti v tisto, kar si resnično želiš. Obnašaš se vse preveč rezervirano in zadržano, to pa v trenutni situaciji ni ravno velika prednost, prej težava.*

*Ona: Prišel bo čas, ko se bo končno pokazala tvoja resnična sposobnost v poslovnem svetu. Toda nikar se preveč ne povzdigni, ampak ostani takšen, kot si bil do sedaj. Spremembe bodo prišle kar same...*

### • RAK

*Ona: Čeprav si morebiti ne želiš korenitih sprememb, pa se boš vendarle morala prilagoditi novo nastalim odnosom v partnerjevi družbi. Vse skupaj bo izgledalo precej lahkomiselno, vendar prvi pogled presneto vara.*

*Ona: Nima smisla, da porabljaš svojo energijo tam, kjer nimaš od tega prav nobene koristi. S prijatelji se boš domenil za nekaj prav imenitnega, kar ti bo v dobršnji meri popestrilo dolgočasen vsakdanjik.*

### • LEV

*Ona: Zberi se in vse skupaj dobro pretehtaj, saj nekdo samo čaka na tvojo napako. V čustvenih zadevah bo potrebna predvsem vztrajnost. Konec tedna se ti obeta nepričakovan obisk, za katerega si boš želela, da ga nikoli ne bi bilo.*

*On: Znašel se boš v prav komičnem položaju in še najbolje bo, da vse skupaj pustiš, še preden se ti bo celotna zadeva zrušila na glavo. Poskusi raje na kakšnem drugačnem področju – na primer v ljubezni...*

### • DEVICA

*Ona: V tvoje življenje bo vstopil nekdo, ki si ga do sedaj poznala le iz pripovedovanja svojih prijateljic. Kljub njegovemu sumljivemu slovesu pa te bo kaj hitro premagala radovednost. Kdo ve – mogoče pa bo vendarle uspelo?*

*On: Kmalu boš srečal nekoga, ki ga ne boš mogel hitro pozabiti. Toda po neprespani noči se ti bo nasmehnila nepričakovana sreča, ki ti bo dodobra spremenila sedanji potek življenja.*

### • TEHTNICA

*Ona: Dobro premisli, kaj delaš, saj se boš na koncu v nastavljene mreže ujela prav ti sama. In takrat ti ne bo pomagala niti tvoja samozavest, niti aroganca. Le stežka se ti bo uspelo izkopati iz nastale zmede.*

*On: Poslovna poteza, ki ti že nekaj časa dozoreva v glavi, se bo končno začela tudi uresničevati. Le zakaj si tako dolgo čakal? V ljubezni pa nikar ne pričakuj čudežev, ampak bodi malo bolj samokritičen.*

### • ŠKORPIJON

*Ona: Prijeten konec tedna se lahko sprevrže v trajnejšo zvezo, ki jo že kar dolgo iščeš. Prijateljica ti bo odkrila veliko aktivnost, ki pa si jo ti odkrila kar sama. Toda vseeno ti bo prijetno pri srcu.*

*On: Tvoje poslovne sanje lahko postanejo resničnost, potrebno bo le hitro in pametno ukrepati in uspeh ti enostavno ne more pobegniti. Partner bo prišel na dan z zanimivo idejo, ki jo boš z veseljem realiziral.*

### • STRELEC

*Ona: Nekdo ti bo ponudil roko, toda tvoja ihta in zaletavost, predvsem pa prevelik ponos, te bodo pokopali. Nikar si ne misli, da je zate vsem čisto vseeno, saj se nekdo vseskozi trudi, da bi ti pomagal. Poglej malo okoli sebe.*

*On: Preveč se boš navezal na nekoga, ki tega enostavno ni vreden. Je že res, da s trenutno situacijo ne smeš biti zadovoljen, vendar pa bi bilo koristno, da bi pravilno ocenil svoje zmožnosti.*

### • KOZOROG

*Ona: Trenutek, ki si se ga tako bala, je končno za teboj. V resnici pa se bo sedaj šele začelo, zato si nikar ne jemlji predolgih počitnic. Prijatelj se ti bo oglasil z zanimivim predlogom, ki bi se ga splačalo realizirati.*

*On: Navada, ki ti jo prijateljica sicer ne očita, je stvar, ob kateri bi se moral vsaj malo zamisliti. Nekdo ti sicer veliko pomeni, vendar ne toliko, da bi zaradi nje podiral stara prijateljstva.*

### • VODNAR

*Ona: Neki novici sicer sprva ne boš verjela, nato pa jo boš z navdušenjem sporočila dalje. Vendar pa se lahko kaj hitro zgodi, da ti bo nekdo zaradi tega postal nekoliko nevoščljiv in ti bo poskušal nagajati.*

*On: V družbi sodelavcev boš raztresen in vzkipljiv, zato se nikar ne spuščaj v kaj večjega in riskantnega, vsaj kar se tiče poslovnih reči. Poišči si raje bolj veselo družbo in si pozdravi svojo slabo voljo.*

### • RIBA

*Ona: Vse prevečkrat se prilagajaš splošnemu mnenju, pa čeprav marsikdaj misliš popolnoma drugače. Toda kaj hitro boš spoznala, da se lahko stvari uredijo le tako, da boš ravnala tako, kot ti veleva zdrava pamet.*

*On: Le zakaj se žrtvuješ za stvari, ki so že vnaprej izgubljene. Nekdo ti bo povedal nadvse presenetljivo novico, ki te bo težko prizadela. In popazi malo na svoje poslovne zadeve, saj je situacija izredno nestabilna.*

# Poletna shema Radia Celje

***Radio Celje se skriva, BBC, verske oddaje...***

**V tem tednu smo v programu Radia Celje že začeli z nekaterimi vsebinskimi spremembami in s tem tudi s poletno programsko shemo, ki bo v polni meri zaživela čez kakšen teden dni. Poleti želimo naš program narediti lahkotnejši, z manj resnimi tememami in veliko prijetne glasbe.**

Ena od pomembnih novosti bo tudi »detektivska« akcija našega radija z naslovom **Radio Celje se skriva, poiščite nas**. Vsako sredo se bo naša ekipa odpravila v enega izmed krajev celjske regije, poslušalci pa bodo morali odkriti, v katerem kraju se nahaja. Tistega, ki bo prvi uganil, čaka lepa nagrada. Ob vsakem javljanju iz skrivalnice vam bodo novinarji zastavili vprašanje oziroma dali namig, ki bi vas lahko približal k pravilnemu odgovoru. Poleg te akcije bomo obudili priljubljenega inšpektorja Martinčka, s katerim boste iskali skrite predmete. Inšpektor Martinček alias Camilo Lorenci zdaj vneto poizveduje za »zakladi«, skupaj z njim pa jih boste lahko odkrivali v torek med 16.20 in 17. uro in v nedeljo med deveto in deseto uro. Tudi najboljše pomočnike inšpektorja Martinčka bodo čakale lepe nagrade.

Spremembe bodo v informativnem programu. Poleti ne bo več Novic ob 15h, še krajše pa bodo Novice ob 12h, zgolj t.i.»flash news«. Pač pa bomo vsak dan od ponedeljka do petka ob 18.30 predvajali BBC novice iz Londona, ki jih bo pripravljala slovenska redakcija BBC-ja. Nekoliko kasneje pa bomo – ob 16.15, od ponedeljka do petka predvajali tudi Deutche Welle novice, ki jih bo pripravljalo slovensko uredništvo v Kolnu.

V nedeljo bomo začeli tudi z verskimi oddajami, ki smo jih naslovili Luč v temi. Na sporedu bodo ob 8.30 in bodo trajale približno 10-15 minut.

ROBERT GORJANC

# Zadetek v polno – Rajmond Debevec

Sredozemske igre so mimo, za naše tekmovalce v glavnem uspešno. Seveda pa je kot vedno zopet blestel naš najboljši strelec Rajmond Debevec, ki bo tudi gost sobotne oddaje Glasba je življenje.

Rajmond pravi, da v življenju še ni pomeril na najmanjšega ptiča, kar pomeni, da je popoln pacifist. Zelo rad ima glasbo in na orgljice zna zaigrati tudi nekaj melodij. Pred nastopi Rajmond zelo rad posluša glasbo, trenutno ga navdušuje filmska, z italijanskim melosom.

Rajmond je zelo veliko v tujini, kjer na tekmovanjih organizatorji večkrat poskrbijo za glasbena doživetja. Na olimpijskih igrah v Los Angelesu, so bili znani glasbeniki gostje v olimpijski vasi; najbolj mu je ostal v spominu ansambel Weather report. Izjemno pa je tudi v Mehiki, v Mexico city-u, kjer na trgu Garibaldi igrajo mehiški glasbeniki po željah.

V tokratni nagradni igri sodeluje Pivovarna Union s svojim novim proizvodom, to je Sola, nova brezalkoholna pijača. Sodelujte z nami!

O super zvezdništvu v Sloveniji ne moremo govoriti in, ko zasledimo podatke, ki prihajajo iz tujine, se nam včasih kar zavrti v glavi. Eden največjih uspehov v zgodovini pop glasbe: kar 15 milijonkrat je šla velika plošča skupine The Beatles, z naslovom Abbey Road čez prodajni pult, skupina Fleetwood Mac, pa je prodala kar 25 milijonov plošč z naslovom Rumours.

The Beatles so torej najuspešnejša skupina vseh časov.

Upajmo, da bo tudi naša oddaja najuspešnejša oddaja vseh časov... Ker je geslo naše oddaje Smeh dela dobro kri, bomo poskrbeli tudi za to in vam zavrteli skeč in Mopped show naftalina. Važno je, da skečev ne bodo načeli molji. Na slišanje v soboto!

SIMONA $H_2O$

## VROČI CE

# Miss Celja '93

Kvalifikacije za letošnji izbor najlepše v mestu tem se bodo pričele že v jutrijšnji oddaji Vročega CE. In trajale cel julij. Tja do velikega finala, 13. avgusta, na katerem bo nastopilo deset finalistk, je – na prvi pogled – še precej časa. Kar je zelo relativno. Namreč, prej ko se prijaviš, večje so možnosti in tisto mencanje na koncu je lahko prav zoprno. Ker pač ni popravnih rokov. Ni nobene teorije, je samo loterija. Torej, če mi zaupate, v jutrijšnjem Vročem CE bom sprejel največ deset prijav. Po telefonu, se razume. Potem pa bodo vse prijavljene gospodične izpolnile prijavnico (najdete jo na tej strani) in jo v ponedeljek dopoldne prinesle na uredništvo Novega Tednika. Plus fotografijo (portret, ne pa kakšno otipljivo podobico « predlanskega dopusta). V naslednji številki tega časopisa bodo objavljene vse kandidatke in v prvi naslednji oddaji bodo poslušalci odločili, kateri dve sta najlepši. In v tej oddaji bom zopet zbiral prijave in kandidatke bodo izpoljene prijavnice (s fotko) v ponedeljek prinesle... Skratka, postopek je enak. In preprost.

Druga pot je naslednja: če doma ni telefona ali pa organsko ne prenesete oddaje oz. ste jo zamudile, najkasneje do prvega naslednjega petka (ali pa tistega čez en teden... toda pazite, da ne sfalite zadnjega v tej verigi – 23. 2julija) pošljite dopisnico s prijavnico. Pomembno je, da tisti petek oddajo poslušate, saj ste med kandidatkami. Skupaj s tistimi, ki se bodo prijavili v sami oddaji. Teden kasneje pa bo šlo zares.

Na prvi pogled resda malce zapleteno, toda vsem, ki jih vsa stvar mika, bo sproti jasno. Bistvena razlika v primerjavi z lanskim izborom Miss Celja je ta, da se v eni sami oddaji ne prijavljajo in hkrati izbirajo finaliste, ampak je to razdeljeno med dve oddaji, vmes pa izide Novi tednik, ki predstavlja kanidatke za določen krog kvalifikacij. Če poenostavim: poslušalci, prijatelji, znanci in ljubimci bodo vse kandidatke najprej videli, šele potem pa za njih glasovali. In to v štirih predtekmovalnih krogih. Na ta način bomo dobili osem finalistk. In še dve. Kako? Tako, da za vsako mladenko (pač po želji) izpolnete kuponček (na tej strani) oziroma glasovnico za tisto kandidatko, ki ni imela sreče na radijskem glasovanju. Ki je torej izpadla. Tisti dve, ki bosta na ta način zbrali največ glasov, se prav tako uvrstita v finale. Prvo bom določil v predzadnji, drugo v zadnji oddaji.

In še nekaj: glasovnica ima trojni učinek. Najprej lahko z njo glasujete za mladenko, ki se je prijavila v eni od oddaj. Število kupončkov, ki jih dobim do prve naslednje oddaje, gre v skupno število glasov določene kandidatke za lepo nagrado. Ja, prav zanimive nagrade pa čakajo vse finalistke, še posebej pa bodo preseneče najlepše izbora za Miss Celja 93'.

BOJAN KRAJNC

**POKROVITELJ ZA IZBOR "MISS CELJA 93"**
**MIROTEKS**

*Glasujem za* .....

*ki je sodelovala v oddaji VROČI CE dne* .....

*Ime in priimek* .....

*Naslov* .....

.....

**PRIJAVNICA ZA IZBOR "MISS CELJA 93"**

*Ime in priimek* .....

*Rojena* .....

*Naslov* .....

*Telefon* .....

*Izobrazba* .....

*Telesna višina* ..... *teža* .....

*Barva oči* ..... *las* .....

*Hobby* .....

*Horoskop* .....

*Mere* .....

***OBVEZNA FOTOGRAFIJA!***

## REVIZIJA RUMENEGA CE

# Dve leti potem...

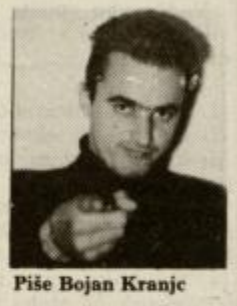

**Piše Bojan Kranjc**

*Dve leti kasneje, torej: bitka za osamosvojitveno dediščino in afere kot neskončno strelivo v boju za prvo vrsto, govorniški oder in svetlobne efekte. Ni namreč vseeno, v kakšni luči se svetijo, kje počivajo in kdo jim masira grde misli. Predlagam, da jih spravimo v rezervat. Brez tople vode in televizije.*

*Užaljeni arhitekti osamosvojitve so vrnili najvišja odlikovanja. Kot da bi šlo za kakšne značke Planinske zveze ali pa priponke »fuck off«. Lojze Peterle, eden od podpisnikov znamenitega pisma predsedniku republike, se je na predpraznični tiskovni konferenci pohvalil, da odlikovanja sploh ni vzel. Toda, ko ga je nek tuj dopisnik vprašal, če to prizanje enači z veličino tistega, ki ga je izročal, ali pa ga – ne glede na to – jemlje kot najvišje odlikovanje v tej državi, mu zunanji minister ni znal odgovoriti. Ker ni razumel vprašanja.*

*Podobno velja za vse ostale: medalje jim je izročil predsednik v imenu takratnega predsedstva. Prejeli pa jih niso od Kučana, temveč od države Slovenije. In zdaj so jih vrnili predsedniku republike, ki je bil slavnostni podeljevalec in si kot takšen, recimo, ni mogel (sam sebi) izročiti kolajne, ki si jo je prav tako zaslužil. Skratka, frajerji so s tem dejanjem potrdili, kako ozko gledajo, in zakaj vsaka medalja zbledi, če jo sončiš za dnevno politične potrebe.*

*Projekt osamosvojitve, vsaj tako razumem, je bil nekaj trajnega in dokončnega. Nekaj zgodovinskega, pravzaprav, in v ta kontekst sodijo vsa priznanja, odličja, plakete in takrat »dovoljenje sanje«. Očitno pa je, da vsi osamosvojitveni protagonisti niso zadovoljni s plenom. Od tod tista klasična – na pol upokojensko revolucionarna – ugotovitev: zakaj smo se borili?*

*Na nek način jih razumem. Kapital samostojnosti vnovčujejo tisti, pred katerimi so svojčas skrivali projekt. Z razlogom in iz ljubosumja. In danes operirajo z nevarno tezo o nekakšni novi jugovini, češ da so na oblasti bivši kolaboracionisti in zapriseženi jugoslavanarji. Nekdanji golobi, torej, plašni dečki s skeptično dušo in oportuno hrbtenico. Probalkanski koruzniki, denimo.*

*Razmislimo: ali gre za poceni demagogijo ali za objektivno nevarnost. Kakšna tretja Yuga neki?! Kdo so tisti petokolonaši, neformalna društva izgubljenih duš bivše skupnosti in soldati s penzijami, kockarji z dolgim gobcem ali skrivnostni estradniki s čebuljnih polj? Dragi moji podpisniki, povejte imena, akterje in botre! Ali bolje, ukrepajte zoper njih, če jih poznate in jim vse to lahko dokažete. Ne pa da patetiko stresate na papir in skrivnostno mežikate ob konkretnih vprašanjih na temo, ki je za Slovence mnogo bolj občutljiva kot vsi Hiti, Visi in Udbomafija skupaj.*

*Ali pa je namen s tem že dosežen: zadnja faza destabilizacije z zaključkom v parlamentu. Konstruktivna nezaupnica, padec vlade, koalicije in formiranje šibke desno-sredinske ekspoziture nekdanjega Demosa. Kandidati za novega predsednika vlade se bodo tik pred tem medijsko eksponirali, sadili rož'ce in se, recimo, pisali: Janša, Bavčar ali Kacin. Prav slednji, ki visoko kotira na javnomnenjskih raziskavah, četudi se že pol leta utaplja v gospodarskem naftalinu, je po zadnjih nastopih v stari formi. To daje slutiti...*

## RADIJSKI SPORED
### od 1. do 7. julija

# RADIO CELJE

**Četrtek, 1. 7.:** 5.40 Jutranji program, 6.00 Poročilo OKC Celje,6.30 Poročilo OKC Maribor 6.45 Horoskop, 7.00 Druga jutranja kronika (RaS), 7.20 Tečajnica, 7.40 Pregled tiska, 8.05 Poročila, 8.15 Obvestila, 8.25 Poročilo OKC Celje, 8.45 Kam danes, 9.15 Minute za zdravje, 10.00 Novice, 10.30 Mali O, 11.05 Glasbeni center predstavlja, 11.45 Sredozemske igre, 12.00 Novice, 12.10 Tečajnica, 13.00 Danes do 13-tih (prenos RaS), 13.30 Turistični kažipot, 14.00 Jack Pot, 15.30 Dogodki in odmevi (prenos RaS), 17.00 Kronika, osmrtnice, 17.30 Disco glasba, 18.30 BBC novice, 19.00 Zaključek sporeda.

**Petek, 2. 7.:** 5.40 Jutranji program, 6.00 Poročilo OKC Celje, 6.30 Poročilo OKC Maribor, 6.45 Horoskop, 7.00 Druga jutranja kronika (RaS), 7.20 Tečajnica, 7.40 Pregled tiska, 8.05 Poročila, 8.15 Obvestila, 8.25 Poročilo OKC Celje, 8.45 Kam danes, 10.00 Novice, 10.15 Filmski sprehodi, 10.30 Petkove štengce, 12.00 Novice, 12.10 Tečajnica, 13.00 Danes do 13-tih (prenos RaS), 13.30 Šport ob koncu tedna, 14.00 Jack Pot, 15.30 Dogodki in odmevi (prenos RaS), 17.00 Kronika, osmrtnice, 17.30 Rumeni CE (Bojan Krajnc), 18.30 BBC novice, 19.00 Zaključek sporeda.

**Sobota, 3. 7.:** 5.40 Jutranji program, 6.00 Poročilo OKC Celje, 6.45 Horoskop, 7.00 Druga jutranja kronika (prenos RaS), 7.20 Tečajnica, 7.40 Pregled tiska, 8.05 Poročila, 8.15 Obvestila, 8.45 Kam danes, 10.00 Novice, 10.15 Študentski servis, 12.00 Novice, 12.10 Teen–val, 13.00 Danes do 13-tih (prenos RaS), 14.00 Jack Pot, 14.05 Glasba je življenje, 15.30 Dogodki in odmevi (prenos RaS), 16.00 Čestitke in pozdravi, 17.00 Kronika, osmrtnice, 17.30 Lestvici zabavnih melodij – LZM, 19.30 Večerni program – o ženski urejenosti, koktajl želja, časovni stroj, 22.00 Zrcalo dneva (prenos RaS), 23.00 Zaključek sporeda.

**Nedelja, 4. 7.:** 8.00 Začetek programa, 8.05 Poročila, 8.30 Verska oddaja (Luč sveti v temi), 9.00 Horoskop, 10.00 Novice, 10.30 Nedeljski gost, 12.00 Time out za šport, 12.30 Iz domačih logov (Jure Krašovec), 13.00 Novice, 13.05 Čestitke in pozdravi.

**Ponedeljek, 5. 7.:** 5.40 Jutranji program, 6.00 Poročilo OKC Celje, 6.30 Poročilo OKC Maribor, 6.45 Horoskop, 7.00 Druga jutranja kronika (RaS), 7.20 Tečajnica, 7.40 Pregled tiska 8.05 Poročila, 8.15 Obvestila, 8.25 Poročilo OKC Celje, 8.45 Kam danes, 9.15 Za lepše okolje, 10.00 Novice, 10.30 Športno dopoldne, 12.00 Novice, 12.10 Tečajnica, 13.00 Danes do 13-tih (prenos RaS), 14.00 Jack Pot, 15.30 Dogodki in odmevi (prenos RaS), 17.00 Kronika, osmrtnice, 17.30 Domača glasba (Tone Vrabl), 18.30 BBC novice, 19.00 Zaključek sporeda.

**Torek, 6. 7.:** 5.40 Jutranji program, 6.00 Poročilo OKC Celje, 6.30 Poročilo OKC Maribor, 6.45 Horoskop, 7.00 Druga jutranja kronika (RaS), 7.20 Tečajnica, 7.40 Pregled tiska, 8.05 Poročila, 8.15 Obvestila, 8.25 Poročilo OKC Celje, 8.45 Kam danes, 10.00 Novice, 12.00 Novice, 12.10 Tečajnica, 13.00 Danes do 13-tih (prenos RaS), 14.00 Jack Pot, 15.30 Dogodki in odmevi (prenos RaS), 16.10 Inšpektor Martinček, 17.00 Kronika, osmrtnice, 17.30 Zimzelene melodije, 18.30 BBC Novice, 19.00 Zaključek sporeda.

**Sreda, 7. 7.:** 5.40 Jutranji program, 6.00 Poročilo OKC Celje, 6.30 Poročilo OKC Maribor, 6.45 Horoskop, 7.00 Druga jutranja kronika (RaS), 7.20 Tečajnica, 7.40 Pregled tiska, 8.05 Poročila, 8.15 Obvestila, 8.25 Poročilo OKC Celje, 8.45 Kam danes, 9.00 Radio Celje se skriva, poiščite nas, 9.15 S knjižnega trga, 10.00 Novice, 10.30 Pokličite in vprašajte, 12.00 Novice, 12.10 Tečajnica, 13.00 Danes do 13-tih (prenos RaS), 14.00 Jack Pot, 15.30 Dogodki in odmevi (prenos RaS), 17.00 Kronika, osmrtnice, 17.30 Pop loto, 18.00 Brane Rončel na Radiu Celje, BBC novice, 19.00 Zaključek sporeda.

**Radio Celje oddaja od 5.40 do 19.00 od ponedeljka do petka, ob sobotah do 22.00 ure, ob nedeljah pa od 8.00 do približno 17.00 ure, na UKV frekvencah 95,1, 95,9 in 100,3 MHz – stereo.**

RADIO CELJE

Glavni in odgovorni urednik: **Mitja Umnik**
Pomočnik odgovornega urednika: **Robert Gorjanc**
Uredništvo: **Nataša Gerkeš, Nada Kumer, Vesna Lejič, Mateja Podjed, Janez Vedenik, Tone Vrabl**
Glasbeni urednik: **Stane Špegel**
Vodja tehnike: **Bojan Pišek**
Naslov uredništva: **Radio Celje, Trg V. kongresa 3a, Celje.**
Telefon **29-431.** Fax: **441-032**
Studio: **441-310, 441-510**

# DEŽURSTVA TRGOVIN

## Celje

Potrošnikova samopostrežna trgovina Soča v Stanetovi 14 in diskont na Cankarjevi 1 sta ob sobotah odprta do 17. ure, slednji je odprt tudi ob nedeljah od 8. do 12. ure. Ob nedeljah so od Potrošnikovih trgovin od 7.30 do 11. ure odprte naslednje prodajalne: živilski oddelek v blagovnici Nova vas, marketi na Ljubljanski cesti, Dolgem polju, Zgornji Hudinji, Vojniku, Štorah in na Ostrožnem, samopostrežne trgovine v Gaberjah, Pod gradom, Trnovljah, Teharjah, Frankolovem, na Svetini, na Ljubečni, Polulah, v Šmartnem v Rožni dolini, Škofji vasi in Novi cerkvi ter stojnica na celjski tržnici. Ob nedeljah je odprt tudi kiosk pri celjski bolnišnici in sicer od 12. do 15. ure.

Klasje Celje ima odprte prodajalne kruha Štručko, Ado in Pekarno v Štorah ob sobotah od 7. do 13. ure, Štručka je odprta tudi od nedeljah od 7. do 11. ure, kiosk na Hudinji pa ob sobotah od 6. do 15. ure.

Dežurna je tudi trgovina Gala trade na Mariborski 128, ki je odprta ob sobotah od 7. do 15. ure, ob nedeljah pa od 9. do 12. ure.

Od Centrovih prodajaln so ob sobotah od 7.30 do 15. ure odprte samopostrežne trgovine: Center, Rio, Otok, Voglajna, Logarska, Sedmica, Solidarnost in Ložnica. Nakupni center Lava je odprt od 7. do 15. ure. Samopostrežna trgovina Savica je odprta od 7.30 do 17. ure. Ob nedeljah pa je delovni čas Centrovih prodajaln naslednji: od 7. do 11. ure je odprta samopostrežna trgovina Ložnica, Solidarnost od 7.30 do 11. in Otok od 8. do 11.30 ure.

Ob sobotah od 7. do 14. ure in ob nedeljah od 7. do 11. ure vam je na voljo celjska tržnica. Poleg celjske tržnice v Rimljanki na Savinovi 3 je vsako soboto od 6. do 13. ure in nedeljo, od 7. do 11. ure odprta Pekarna in Mesnica Prekoršek iz Vojnika. V Vojniku pa je njihova Mesnica odprta od 7. do 12. ure. Vsak dan je od 7.3do 23. ure odprta trgovina Dragstor na Mariborski 119, mini market Gaj v Ozki ulici vsak dan od 8.30 do 22. ure, ob nedeljah in praznikih od 8. do 22. ure, trgovina Plemič Teharje – sobote od 7. do 14. ure, nedelje od 8. do 11. ure, trgovina Figec Štore – sobote od 7.30 do 20. ure, ob nedeljah od 8. do 12., trgovina Mini shop Jereb Teharje ob sobotah od 7. do 19. ure, ob nedeljah od 8. do 11. ure, mini market Čebelica v Novi vasi ob sobotah in nedeljah od 8. do 21. ure, Skan market na Mariborski 181 v Celju ob sobotah od 7. do 22. in ob nedeljah od 8. do 22. ure, odprta pa je tudi trgovina Nadi v Šmarjeti pri Celju in sicer vsak dan od 8. do 20. ure. Od 7.30 do 15. ure je ob sobotah odprta tudi Mercatorjeva trgovina na Hudinji, kupujete pa lahko tudi v trgovskem podjetju Ponudba na Dobojski cesti v Celju in sicer ob sobotah od 7. do 20. ure, ob nedeljah in praznikih pa od 8. do 12. ure.

## Laško

Odprti sta trgovini Trgovskega podjetja Izbira: samopostrežna v Debru in Market Živila v Rimskih Toplicah in sicer ob sobotah od 7.30 do 14. ure in ob nedeljah od 7.30 do 11.30 ure. Odprta je trgovina Rogač pri železniški postaji ob sobotah od 7. do 17. ure in ob nedeljah od 7. do 12. ure, Market Zlatorog ob sobotah od 7. do 15. ure in ob nedeljah od 7. do 12. ure ter prodajalna Ježek ob sobotah od 7. do 16. in ob nedeljah od 8. do 12. ure. Na Brezah nad Laškim je ob sobotah od 7.30 do 13.30 in ob nedeljah od 8. do 11. ure odprta trgovina z mešanim blagom Kocman, na Vrhu pa trgovina Deželak ob sobotah od 8.30 do 12. ure, ob nedeljah pa od 9. do11. ure.

## Šentjur

Ob sobotah od 7. do 12. ure in ob nedeljah od 7. do 10.30 ure je odprta Delikatesa Klanjšek Mesarstva Jurij v Efenkovi ulici, ob nedeljah od 8. do 11. ure je odprt živilski oddelek Blagovnice Resevna, prodajalne Lipe Šentjur so ob sobotah odprte od 7. do 12. ure, ob nedeljah pa prodajalne v Gorici pri Slivnici, Prevorju in Loki pri Žusmu od 9. do 12. ure, na Planini pri Sevnici od 8. do 13. ure in na Ponikvi od 8.30 do 11.30 ure. Odprta je prodajalna Močnik v Vrbnem pri Šentjurju v soboto od 8. do 17. ure, ob nedeljah pa od 8. do 12.30.

## Žalec

Trgovska družba Savinjski magazin Žalec ima ob nedeljah od 8. do 12. ure odprte naslednje trgovine: blagovnice Savinjka Žalec, Šempeter, Polzela in Prebold ter samopostrežbe Cankarjeva Žalec, Vransko, Pirešica, Liboje in Tabor. Trgovina RR je ob sobotah in nedeljah odprta nonstop od 7. do 22. ure, market Eni ob sobotah od 8. do 17., ob nedeljah in praznikih pa od 8. do 12. ure, Potrošnikova poslovalnica Marelica v Preboldu ob nedeljah od 7.30 do 11. ure, Minimarket Špela v ulici Florjana Pohlina 3 v Žalcu ob sobotah od 7. do 17. ure in ob nedeljah od 8. do 12., prodajalna Gala v Šempetru v Savinjski dolini ob sobotah od 8. do 13. ob nedeljah pa od 9. do 12. ure. Ob sobotah od 7.30 do 16. in ob nedeljah od 8. do 12. ure je odprta tudi samopostrežna trgovina in bife Kmetijske zadruge Petrovče.

## Mozirje

Ob sobotah od 7. do 14. ure in ob nedeljah od 8. do 10. ure je dežurna Blagovnica Savinja na Trgu osvobodilne fronte 3.

## Velenje

V tem mesecu je odprta trgovina Era – Nežka na Cankarjevi 2 in sicer ob sobotah od 7. do 19. ure. Ob nedeljah pa od 8. do 11. ure. Odprta je tudi samopostrežna trgovina KK Ptuj na velenjski tržnici, ki je ob sobotah odprta od 7. do 14., ob nedeljah pa od 8. do 11. ure.

## Slovenske Konjice

V Slovenskih Konjicah sta odprta Merxov Market ob sobotah od 7. do 15., ob nedeljah pa od 8. do 11. ure ter Diskont Dravinjskega doma ob sobotah od 8. do 13., ob nedeljah pa od 8. do 11. ure. Isti delovni čas imata tudi samopostrežni trgovini Pohorje v Zrečah in Dravinja v Ločah pri Slovenskih Konjicah. Odprt je tudi živilski oddelek v blagovnici Vitanje in sicer ob nedeljah od 7.30 do 11. ure.

## Šmarje pri Jelšah

Ob sobotah so vse poslovalnice Jelše Šmarje odprte do 12. ure, ob nedeljah pa so dežurne naslednje: Oskrba Šmarje od 7.30 do 10.30, Market Podčetrtek od 8. do 11. ure in Atomska vas od 8. do 12. ure. V Rogaški Slatini je vsako nedeljo od 8. do 11. ure izmenično odprt Market Ratanska vas ali Prehrana, prav tako pa so odprti gostinski obrati Grad Rogatec in Hram v Šmarju pri Jelšah.

# DEŽURSTVA LEKARN

**CELJE:** Redni delovni čas Lekarne na Stanetovi ulici v Celju je od ponedeljka do petka od 7. do 20. ure, ob sobotah od 7. do 13., od 13. ure dalje v soboto, do ponedeljka do 7. ure zjutraj pa je organizirano neprekinjeno dežurstvo. Enako velja tudi za praznike.

**ŠENTJUR:** Redni delovni čas lekarne je od 7. do 18. ure, ob sobotah pa od 7. do 13. ure.

**LAŠKO:** Lekarna je odprta od ponedeljka do petka od 7.30 do 18. ure, ob sobotah od 8. do 12.

**MOZIRJE:** Redni delovni čas je od 7. do 19. ure, ob sobotah pa je lekarna odprta od 7. do 12. ure.

**SLOVENSKE KONJICE** je med tednom odprta od 7.30 do 13. ure in od 14. do 20., ob sobotah od 7.30 do 13. ure, ob nedeljah pa redno dežurstvo traja od 9. do 12. ure.

**VELENJE:** Od ponedeljka do petka je lekarna odprta od 7. do 20. ure, ob sobotah od 7. do 14. ure, ob nedeljah in praznikih pa imajo organizirano dežurstvo, z enourno prekinitvijo od 12. do 13. ure.

**ŠMARJE PRI JELŠAH:** Redni delovni čas med tednom je od 7.30 do 18.30 ure, ob sobotah od 7.30 do 13. ure.

**ŽALEC:** Redni delovni čas med tednom je od 7.30 do 19.30 ure, ob sobotah od 7.30 do 14. ure, vsako nedeljo pa je lekarna dežurna od 8. do 11. ure.

# VETERINARSKA DEŽURSTVA

**VETERINARSKA POSTAJA CELJE:** Delovni čas veterinarjev na veterinarski postaji v Celju je od 7.00 do 14.30. Ambulanta za male živali je vsak dan dopoldan (razen ob nedeljah in praznikih) od 8. do 10. ure, vsako popoldne od 16. do 17. ure, sicer pa je dežurna služba za nujne primere organizirana v popoldanskem in nočnem času. Tel.: 34-233.

**VETERINARSKA POSTAJA LAŠKO:** Redni delovni čas je od 7. do 15. ure na veterinarskih postajah v Laškem in Radečah. Dežurstvo od 15. do 7. ure pa je za celo občino na veterinarski postaji Laško, telefon 731-485. V primeru odsotnosti veterinarja v času dežurstva pa lahko sporočilo pustite pri vratarju Pivovarne, tel.: 731-121.

**VETERINARSKA POSTAJA SLOVENSKE KONJICE:** Redni delovni čas veterinarjev je od 7. do 12. ure, od 15. do 7. ure zjutraj naslednjega dne pa je organizirano dežurstvo. Telefon na veterinarski postaji: 754-166.

**VETERINARSKA POSTAJA ŽALEC:** Redni delovni čas veterinarjev je od 6. do 14. ure, neprekinjeno dežurstvo za celo občino pa je od 14. do 6. ure naslednjega dne. Dežurstvo je tudi ob koncu tedna in ob praznikih. Telefon na veterinarski postaji: 714-144.

**VETERINARSKA POSTAJA MOZIRJE:** Redni delovni čas veterinarjev je vsak dan, razen ob nedeljah, od 7. do 15. ure, redna dopoldanska ambulanta pa od 7. do 9. ure. Do nedelje, 4. julija bo dežural dr. vet. med. Ciril Kralj, telefon 841-410, od 5. julija dalje pa dr. vet. med. Drago Zagožen, telefon 841-769.

**VETERINARSKA POSTAJA ŠENTJUR PRI CELJU:** Redni delovni čas veterinarjev je od 7. do 15. ure vsak dan, od 15. ure do 7. ure zjutraj naslednjega dne pa je organizirano dežurstvo. Danes, v četrtek, 1. julija dežura dr. vet. med. Franci Zapušek, telefon 741-935. Od petka, 2. julija do četrtka, 8. julija bo dežural dr. vet. med. Marjan Drešček, telefon 741-660.

# DEŽURSTVA ZDRAVSTVENIH DOMOV

**ZDRAVSTVENI DOM CELJE:** Zdravstvena služba je organizirana v dopoldanskih in popoldanskih ordinacijah, prav tako imajo organizirano neprekinjeno 24-urno dežurstvo. Dežurna ambulanta dela ob delavnikih od 13. do 7. ure naslednjega dne, ob sobotah, nedeljah in praznikih pa neprekinjeno 24 ur. Zdravnika za obisk na domu lahko naročite kadarkoli, vendar bodo nenujni hišni obiski ob delavnikih opravljeni po 13. uri.

V primeru življenjske ogroženosti kličite telefonsko številko 94, sicer je telefon 441-142 ali 27-721, za nujne intervence pa 94.

**ZDRAVSTVENI DOM MOZIRJE:** V Mozirju je organizirano redno ambulantno delo od 7. do 13. ure, popoldan od 13. do 20. ure pa imata vsak dan redno delo po dve ambulanti in sicer ob ponedeljkih Mozirje in Ljubno, v torek Nazarje in Gornji Grad, v sredo Luče in Nazarje, četrtek Mozirje in Nazarje, ob petkih pa le Mozirje. Telefon v Mozirju 831-421.

**ZDRAVSTVENI DOM ŠENTJUR:** Redni delovni čas ordinacij med tednom je od 7. do 19. ure, od 19. ure dalje do 7. ure zjutraj pa je organizirano neprekinjeno dežurstvo. Telefon 741-511.

**ZDRAVSTVENI DOM VELENJE:** Redno obratovanje ordinacij je od 7. do 20. ure, od 20. ure do 7. ure zjutraj naslednjega dne pa je organizirano dežurstvo. Telefon 856-711.

**ZDRAVSTVENI DOM ŠMARJE:** Delovni čas med tednom je čez dan od 7. ure do 21., zatem pa je od 21. ure dalje do 7. ure zjutraj organizirano nočno dežurstvo. Dežurna služba je organizirana tudi v Rogaški Slatini, izmenoma pa je po tedenskem razporedu organizirana dežurna služba tudi v Bistrici ob Sotli, Kozjem in Podčetrtku. Telefon v Šmarju je 821-021.

**ZDRAVSTVENI DOM ŽALEC:** Redni ambulantni delovni čas je vsak dan od 7.30 do 13.30 ure, neprekinjeno dežurstvo pa je organizirano od 15. do 7.30 ure naslednjega dne. Telefon 711-251.

**ZDRAVSTVENI DOM LAŠKO:** Zdravstvena služba je organizirana v dopoldanskih in popoldanskih ordinacijah od 7. do 20. ure, nočno dežurstvo je organizirano od 20. do 7. ure zjutraj od ponedeljka do petka in sicer za vso občino. Dežurstvo je med vikendom organizirano tudi od petka od 20. do ponedeljka do 7. ure zjutraj, vmes je v soboto odprta redna ordinacija od 7. do 15. ure. Telefon 731-233.

**ZDRAVSTVENI DOM SLOVENSKE KONJICE:** Redna zdravstvena služba je organizirana od 7. ure zjutraj do 21., od 21. do 7. ure zjutraj pa je na voljo redno nočno dežurstvo. Telefon 754-522.


**OSNOVNA ŠOLA PLANINA PRI SEVNICI**

63225 PLANINA PRI SEVNICI
tel./faks: 783-120

OBJAVLJA PROSTI DELOVNI MESTI:

– **učitelja matematike,**
za nedoločen čas, s polnim delovnim časom

– **učitelja glasbene vzgoje,**
za nedoločen čas, s polovičnim delovnim časom

**Začetek dela je 1. 9. 1993**

Prijave z dokazili o izpolnjevanju pogojev pošljite v 10. dneh po objavi razpisa na naslov šole.

Kandidate bomo o izbiri pisno obvestili v 10 dneh po končanem zbiranju prijav.


# POROKE

**Velenje**

Poročili so se: .

**Šmarje pri Jelšah**

Poročila sta se: Damir ŽURIČ in Bojana JUG iz Gostince, Peter JANKOVIČ iz Rogaške Slatine in Sandra MIKLAUŽIČ iz Huma na Sotli.

**Šentjur pri Celju**

Poročila sta se: Jurij ŠKORJANC in Sonja GOBEC iz Šentjurja, zlato poročenca pa sta Anton in Marija KOŠIR iz Ponikve.

**Velenje**

Poročili so se: Andrej SLEMENŠEK iz Šoštanja in Andreja KOLAR iz Velikega vrha, Bojan APATIČ in Vesna SZABO iz Šoštanja, Andrej KODRUN in Vlasta PAČNIK oba iz Šoštanja, Uroš STERNAD iz Šoštanja in Silva TROGAR iz Ravn.

# SMRTI

**Šentjur pri Celju**

Umrli so: Josip HODEJ, 69 let iz Kostrivnice in Marija ŽIBRET, 55 let iz Celja.

**Velenje**

Umrli so: Pavla KOSAR, 75 let iz Šoštanja, Helena TURINEK, 86 let iz Skornega pri Šoštanju, Franc HERMAN, 72 let iz Šešč pri Preboldu, Justina DOLINŠEK, 81 let iz Vranskega, Alojzija OBLIŠAR, 50 let iz Velenja, Marija PLASKAN, 81 let iz Lokovice, Rajko Rajmund PIRC, 54 let iz Velenja, Marija STAKNE, 74 let iz Skornega, Kristina TAMŠE, 60 let iz Hrastovca, Terezija KURNIK, 77 let iz Skornega pri Šoštanju, Slava MALEČKAR, 67 let iz Tepanjskega vrha.

**Šmarje pri Jelšah**

Umrli so: Anton MALGAJ, 83 let iz Sela, Angela OGRIZEK, 82 let iz Sp. Sečova, Ferdinand KAMPUŠ, 47 let iz Rogaške Slatine in Berta BALON, 82 let iz Bistrice ob Sotli.

NOVICE plus VSAK PETEK

# TRŽNICA

| Celjska tržnica | kg/SIT |
|---|---|
| blitva | 150–300 |
| česen novi | 400 |
| cvetača | 150–200 |
| čebula | 100–160 |
| fižol v zrnju | 200–300 |
| fižol stročji | 250–350 |
| grah stročji | 150–300 |
| grah v zrnju | 300–400 |
| krompir | 80–120 |
| korenje | 100–160 |
| kumare | 100–150 |
| ohrovt | 200 |
| paprika | 200–300 |
| pesa | 100–200 |
| špinača | 150 |
| paradižnik | 80–180 |
| zelje presno | 80–100 |
| solata | 80–150 |
| ananas | 200 |
| banane | 80–100 |
| borovnice | 300–500 |
| breskve | 120–180 |
| grozdje | 250 |
| jabolka | 60–80 |
| češnje | 150–250 |
| jagode | 300–400 |
| lubenice | 120 |
| limone | 120 |
| marelice | 250 |
| maline | 300 |
| hruške | 120–150 |
| pomaranče | 80–100 |
| višnje | 200 |
| suhe slive | 250 |
| rozine | 400 |
| orehi – jedrca | 1000 |
| orehi celi | 300 |
| smetana | 240 |
| skuta | 300 |
| jajca | 9–15 |
| bučno olje (1 l) | 430 |
| zaklani piščanci | 395 |
| zaklane kokoši | 350 |
| med | 350 |
| jurčki | 1500 |

# BORZA DELA

Vsebuje informacijo o prostih delovnih mestih, objavljenih na Republiškem zavodu za zaposlovanje, območni enoti Celje, dne 28. 6. 1993.
Pojasnila o pogojih za sklenitev delovnega razmerja dobijo kandidati pri organizacijah oziroma delodajalcih.

| Delovna organizacija | Poklic | Delovno mesto |
|---|---|---|
| Sred. šola za gost. in tur. Celje | dipl. ing. živ. tehn. | učitelj prehrane |
| Sred. šola za gost. in tur. Celje | prof. slov. angl. jez. | prof. slov. angl. jez. |
| Sred. šola za gost. in tur. Celje | prof. slov. nem. jez. | prof. slov. nem. jezika |
| Os. šola Slivnica pri Celju | učit. za odd. podal. bivanja | prof. ali pu raz. pou. |
| Os. šola Slivnica pri Celju | prof. razred. pouka | učit. razred. pouka poš Prevorje |
| Os. šola Slivnica pri Celju | prof. razred. pouka | učit. razred. pouka poš Loka |
| Sred. gost. šola Celje | PU za prakt. pouk | učitelj strežbe |
| Osnovna šola Lava | PU angl. jezika | učitelj angl. jezika |
| Zdravstveni dom Celje | medicinska sestra | medicinska sestra |
| Prevolnik d.o.o. Teharje | avtomehanik | mont. avtom. gum in delo v pralnici |
| Ninette d.o.o. Stari trg 9, Slov. Konjice | prodajalec | pripravnik |
| Islami Nagib bistro »ROTH« Hudinja | natakar | natakar |
| Osnovna šola Lava Celje | kuhar | glavni kuhar |

# MODNI KLEPET

*Pripravlja*
*VLASTA CAH-ŽEROVNIK*

**Zadnjo soboto v juniju je zaradi obilice zanimivih dogodkov, ki smo jih spremljali tudi na Radiu Celje, v radijskem sporedu zmanjkalo časa za Modni klepet. No, nič hudega – na modo namreč ne bomo pozabili, klepet z Vlasto Cah-Žerovnik pa pride na vrsto že pojutrišnjem, 3. julija.**

V Modnem klepetu Novega tednika pa naša modna svetovalka **Vlasta Cah-Žerovnik** nadaljuje z zapisi o modi za vroče poletne dni, primerni za na plažo, bazen, rečno obrežje,... O tem, kakšni modeli kopalk so letos najbolj v modni milosti, smo nekaj malega že izvedeli. Danes je zato na vrsti nekaj drobnih skrivnosti, kako z izborom primernih kopalk skriti pomanjkljivosti na postavi.

Res je, da se napak na postavi in odvečnih kilogramov v celoti ne da prikriti, a prav tako je tudi res, da se s primernimi oblačili in modnimi dodatki lahko skrije veliko tistega, kar bi radi prikrili.

Le nekaj znanja, izkušenj, ali pa dobrih nasvetov je potrebnih, pa boste z rezultati, vidnimi v ogledalu, več kot zadovoljni. Poskusiti velja, kajne!

Uredništvo

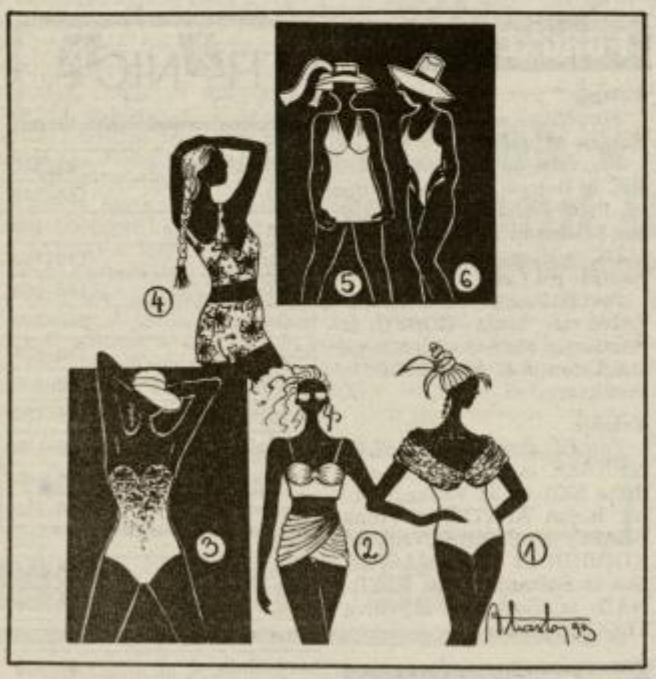


## Umetnost čaranja s kopalkami

**Kopalna moda je brez dvoma najbolj »spolzki« teren na oblačilnem področju. Večkrat je res že prava umetnost biti prikupen tudi na soncu in ob vodi, ko pa kopalke tako zlobno razkrivajo »koščene neobline« oziroma celulitne blazinice, ki izključujejo sleherno goljufanje s kilogrami...**

Ali tudi vi ob izbiri novih kopalk po navadi že kar na začetku obupate? Nikar! Upoštevajte tale osnovna vizuelna pravila in odločitev bo mnogo lažja.

1. Če vaše prsi niso vaš največji ponos, jih optično povečajte s kopalno obleko, katere zgornji del je bogato drapiran. Ker predstavlja močan kontrast temnejšemu in enobarvnemu spodnjemu delu, istočasno tudi preusmeri pozornost od morebiti preširokih bokov;

2. Če vas jezi vaša postava, ki je »kot deska,« ji bo tale romantično drapirana kopalna obleka v stilu Marlyn Monroe pričarala naravnost senzualne obline...

3. Pa še ena rešitev za široke boke – cvetlični vzorec se od prsi navzdol »izgublja,« zato je spodnji del optično ožji. Hlačni izrez naj ne bo previsok!

4. Za visoka, morda celo preveč vitka dekleta – hlačke so podaljšane v shorts, zgornji del v majčko. Nikar ne pozabite, da se veliki, živopisani cvetovi počutijo odlično le na suhicah!

5. No, tale model v stilu 30. let, ki se zaključuje s kratkim krilcem, pa je kot ustvarjen za vse, ki jih bremeni zajeten višek kilogramov...

6. Pa še rešitev za prekratke noge in preširok pas – kontrastne obrobe noge podaljšajo, pas pa zožijo. Preprosto, kajne?

VLASTA

**Anketno nagradno vprašanje meseca julija:**

**KAKŠNE KOPALKE BOSTE TO POLETJE NAJRAJE NOSILE?**
**a) bikinke,**
**b) dvodelne v stilu 50. let,**
**c) enodelne**

NT&RC

**Odgovor na nagradno vprašanje:**

.....

.....

.....

Ime in priimek: .....

Točen naslov: .....

.....

Starost: ..... Teža: ..... Konfekcijska št.: .....

Najljubše barve: .....

KMETIJSKI NASVET

# Kaj bomo delali v juliju?

**Na vrtu sejemo prve dni še črno redkev, korenček, nizek fižol. Sejemo tudi kitajski kapus, peteršilj, repo, endivijo, rumeno kolerabo, radič, komarček. Priporočljivo je, da sejemo kitajski kapus, endivijo, radič v tedenskih presledkih. Radiča in solate posejemo vsakikrat le pol vrstice na gredi. Toliko rabimo za presajanje.**

Semenarna ima letos na voljo radič, ki prezimi na prostem. Sorti se imenujeta anivip – rdeča in monivip – zelena. Kdor seje komarček, mora vedeti, da je to rastlina kratkega dne. Zato ga sejemo od sredine julija dalje. Le nekaj rastlin bo naredilo lepe, čebulam podobne tvorbe, ostale bodo ušle v cvet. Kitajski kapus sejemo primerno redko. Rastline pulimo tako, kakor dozorevajo. Ko spulimo eno, dobi druga prostor, da se razvije.

Želi bomo žito. Žanjemo dobro zrelo žito. Zrelo je tedaj, ko zrna ne moremo več z lahkoto pregristi. Zrnje skladiščimo na zračnem prostoru. Nasujemo ga le 20 cm na debelo in vsak dan večkrat premečemo z lopato. Zrnje se mora osušiti na 14 odstotkov vlage. To pomeni, da mora biti zelo suho.

Sejali bomo strniščne posevke. Za prehrano družine sejemo ajdo, repo, kavlo (tej pravimo rumena koleraba). Ajda je zelo občutljiva za plevel in mraz. Zato jo sejemo na čiste njive in v zavetne lege, kjer ne pade slana prej kot v začetku novembra. Za prehrano živali sejemo koruzo. Tudi koruza je za mraz zelo občutljiva. Obvezno jo moramo pospraviti pred prvo slano. Boljše od koruze so tele rastline: mnogocvetna ljuljka, krmna ogrščica perko, krmna repica starška, detelja, ki ima temno rdeč cvet in ji pravimo inkarnatka, ter razne sorte grašice.

Na travnikih moramo trositi KAN po vsaki košnji, a ne več kakor 200 kilogramov na hektar. Kdor pa ima gnojevko, jo naj razredčeno navozi nekaj dni po košnji, ko trava že malo poraste. Redčiti jo je treba tako, da damo v sod en del gnojevke in en del vode. Skupaj smemo dati na en hektar le 15 kubičnih metrov nerazredčene gnojevke (ali 30 kubičnih metrov razredčene!).

Vinograde, sadovnjake in krompir škropimo po napovedih svetovalne službe. Poslušamo radio, beremo časopis. Povsod je objavljena napoved za škropljenje. Kdor ima telefon, naj zavrti številko 98-23, pa bo slišal nasvet za škropljenje. Vinograde kosimo in mulčimo ter odstranjujemo zalistnike v mladih nasadih.

Sadovnjake škorpimo zoper bolezni in škodljivce, kosimo, mulčimo in odstanjujemo poganjke, ki so zrasli letos. Lahko pa te poganjke tudi upognemo, da bodo prihodnje leto na njih zrasli plodovi.

Kdor je zgodaj spomladi na novo posejal travnik, lahko travo dovoli prvič popasti šele, ko bo visoka okrog trideset centimetrov. Za novi travnik je dobro, da ga živina popase, le prehitro se to ne sme zgoditi, da ne pokvarimo ruše.

IDA TEPEJ

# ASTROLOŠKI KOTIČEK
## Astrologinje IVANE

## Šifra: Umetnik ali popotnik

**V življenju me zanimata le dve stvari: umetnost in spoznavanje novih ljudi in pokrajin. Žal pa mi življenjski tempo ne dopušča, da bi bil toliko na poti in odkrival nove ljudi in pokrajine, kolikor bi si sam želel. Prav tako me zanima, kako bo z mojo glasbeno kariero: ali se ji naj še najprej posvečam ali naj se lotim česa drugega. Rojen sem v znamenju Tehtnice, vendar pa ne vem kje imam Ascendent ter ostale planete. Kaj mi kaže moj horoskop v prihodnjih letih? Pa moje čustveno življenje? Ali so vidni kakšni finančni prilivi, ki bi mi omogočili potovanja in kdaj? Hvala za odgovore in lep pozdrav!**

**IVANA:** V tvojem življenju igrajo pomembno vlogo ljudje, ki so povezani z javnostjo, nastopi in podobnim, saj v tovrstnih srečanjih pridejo tudi druge možnosti kmalu na dan. Vsekakor si nadarjen in se ti priporoča nadaljevati z nastopi in podobnim. Kar se tiče potovanj, pa žal ni tako kot bi si želel, večji premiki so vidni šele v naslednjem letu, do takrat pa ti kaže še nekaj zastojev, nemira ali manjših motenj v družinskih odnosih. Te stvari poskusi urediti do novembra, saj so ti takrat planeti najbolj naklonjeni. Potovanje je še najbolj verjetno v drugem delu naslednjega leta. Prav tako ti kaže spremembe v zvezi partnerstev v naslednjih treh letih. Ne odločaj se prehitro, saj rad podležeš začetnemu navdušenju in prvem vtisu. Za globok odnos pa je potrebno biti dolgo skupaj in na enem mestu, nekaj povsem drugega so potovanja in skupno življenje na poti, popolnoma pa se utegnejo odnosi obrniti, kadar živiš normalno življenje na enem mestu. V življenju ta čaka morda zaradi nemira še kakšna ločitev ali manjše razočaranje. Vsekakor pa boš na starost umirjen. Živel boš v tujini, ležijo ti visokogorski kraji. Ascendent imaš v Strelcu, Mesec pa se nahaja v Dvojčkih.

## Šifra: La vie

**Po horoskopu sem Lev. Šola mi ne dela težav, zanima pa me, kako bo na področju ljubezni. Fant, ki mi je všeč, je že 4 leta moj prijatelj. Zanima me, kaj pravi astrologija na najino zvezo, pa tudi s katerimi znamenji se najbolje ujemam na področju prijateljstev in s katerimi na področju ljubezni. Imam težave z zdravjem in vas prosim, da pogledate ugoden termin za operacijo. Zanima me tudi, kateri šport bi mi najbolj ustrezal?**

**IVANA:** Kar se tiče operacije je zanjo boljši poletni in jesenski čas. Izogibaj se novembru, decembru ter januarju in februarju, saj si takrat običajno občutljivejša, zato velja, da moraš nasploh bolj paziti pri zdravju. Si zelo dinamična oseba, čeprav včasih deluješ navzven kot zadržana in nekoliko distancirana ter hladna. Počasi se odpiraš v čustvih, v prijateljstvih pa si hitra in komunikativna. Lepa prijateljstva bodo z dvojčki, tehtnicami ali vodnarji, čeprav te utegnejo kakšni vodnarji tudi nekoliko presenetiti v življenju. Pazi tudi v kontaktih z levi, v manjši meri velja tudi za škorpijone. Letošnja jesen bo zate dobra in nekoliko odločilna za tvoje čustveno življenje, počutila se boš odlično, navezala nove stike in poglobila dosedanja prijateljstva. Kar se tiče športa boš najbolj uspešna pri kakem dinamičnem športu, ki pa ne bo zahteval pretiranega trošenja energije, pa tudi dolgočasiti te ne sme prekmalu. Torej, hoja po hribih, svež zrak, trekingi po tujini, vsak šport ki je povezan s skupinskim udejstvovanjem, kjer lahko pridejo do izraza tvoje sposobnosti za kontakte v relacijah, dobro bi ti delo tudi kolesarjenje. Zapomni si da si izrazito poletno bitje, ki se mora bolj negovati in paziti pozimi.

## Šifra: Zvezde

**Sem 17– letno dekle, ki jo najbolj zanima pravilen izbor študija po srednji šoli, pa seveda tudi kaj se bo dogajalo na področju ljubezni v mojem bodočem življenju. Prav tako bi rada vedela, s katerimi znamenji se najbolje ujemam in s katerimi manj? IVANA:** Si človek ki ima izrazito izražena dva elementa, zračni in vodni. Včasih si hitra in dinamična ter presenetljiva in nepredvidljiva za druge, drugič pa spet počasi tehtaš in razmišljaš glede kakšne odločitve. V življenju boš uspešna pri delu, najbolje se boš počutila na potovanjih, v intenzivnem komuniciranju z ljudmi in pri zelo spremenljivem ter dinamičnem delu. Nadarjena si za jezike, za samostojno in raziskovalno delo, lahko tudi tehnične narave ali v taki stroki, prav tako pa bi bila uspešna pri poučevanju. Seveda pa potrebuješ obdobje mirovanja, pazi vsako leto od julija do 15. septembra, da se v tem času ne naprezaš preveč, ne nalagaj si preveč dela, pa tudi dodatki vitaminov ti bodo koristili. Pač pa lahko izredno veliko narediš, če startaš vsakič po novem letu in boš do poletja zelo uspešna. Dobro se razumeš z drugimi zračnimi znamenji, dvojčki in tehtnicami, pa tudi s škorpijoni. Izogibaj se device, pa tudi izrazitih rakov, ti ljudje imajo namreč povsem drugačno energijo od tebe. Večje spremembe na bolje te čakajo v letih po letošnjem novem letu, takrat se bo zate začel vzpon. Zelo dobro pa bo tudi letošnje jesensko dogajanje, lahko da se boš zaljubila, vsekakor pa ti kaže pomembne premike v naslednjem letu. Po novem letu utegneš srečati nekoga, ki bo temeljito preokrenil tvoje življenje – na boljše! Partner bo znana osebnost in ti bo veliko pomagal tudi v tvojem uveljavljanju v življenju.

**IGM »GRADNJA« ŽALEC**

objavlja

**prodajo počitniške hišice v izgradnji na Golteh z zbiranjem pisnih ponudb.**

**Izklicna cena je 4,500.000,00 SIT.**

Prometni davek, vse druge dajatve in prispevke v zvezi s sklenitvijo pogodbe plača kupec.

Ponudbe pošljite v zaprti ovojnici na naslov: IGM »GRADNJA« Žalec, z oznako »ne odpiraj – nakup hiše« v 10 dneh po objavi. Komisijsko odpiranje ponudb bo 5 dni po objavi ob 8. uri na sedežu podjetja v Latkovi vasi.

Najugodnejši ponudnik – kupec mora skleniti pisno pogodbo v treh dneh po odpiranju ponudb in v nadaljnih osmih dneh plačati kupnino, sicer plača povzročeno škodo.

Podrobnejše informacije glede nakupa lahko dobite po telefonu (063) 701-011.«

**ASTROLOŠKI KUPON**

**Za astrologinjo IVANO**

Datum rojstva: _____

Ura rojstva (do minute natančno): _____

Kraj rojstva: _____

Moja šifra: _____

NT&RC Trg V. kongresa 3a, CELJE

slovenske NOVICE

# Cimos in načrti

Koprski Cimos je v letošnjih petih mesecih prodal 2538 avtomobilov in seveda ne more reči, da je prodaja citroenov na slovenskem trgu izjemno slaba. Več težav utegne imeti koprski izdelovalec sestavnih delov za citroene zaradi dolgih, skoraj predolgih čakalnih rokov, ki so se pri nekaterih avtomobilih raztegnili kar na nekaj mesecev. Če zaradi tega v Kopru pravijo, da je njihova nova zaveza povsem resna vsebinska zadeva, potem jim je pač treba verjeti. V tem pogledu je še toliko bolj zavezujoča obljuba, da bodo že v kratkem večino citroenov dobavljali sproti, kar naj bi pomenilo, da so našli ustreznejši poslovni jezik s Citroenom kot najpomembnejšim kooperacijskim partnerjem. Ko gre za francosko avtomobilsko tovarno, pa je za Koprčane – tako pravijo tudi sami – pomembno vsaj dvoje: da postaja Cimos v razvojnem pogledu sestavni del razvoja v Citroenu in da po novem ne bodo dobavljali sestavnih delov le za Citroen, pač pa za vso francosko grupacijo PSA (Citroen in Peugeot). Čeprav se sliši morda nekoliko prevzetno, je povsem res, da francoska tovarna ne more izdelati avtomobila brez pomoči Cimosa, saj le-ta za posamezne citroene dobavlja od 30 do 40 sestavnih delov. Dosežek, ki ima v sedanjih gospodarskih razmerah svojo vrednost.

Ob tem so Koprčani že začeli prodajati letošnjo Citroenovo novost, to je srednjerazredno xantio. Na njihovem ceniku so vse tri motorne različice, pri čemer bodo prve avtomobile kupci dobili sredi julija. Po sedanjih podatkih, ki prihajajo iz Citroena, je evropska prodaja xantie več kot zadovoljiva. Letos naj bi izdelali približno 180.000 avtomobilov, kar bo v tržnih okoliščinah vsekakor dober rezultat. Maloprodajne cene vseh treh izvedenk pa so: xantia 1,8iSX 1.902.400 tolarjev, xantia 2.0iVSX 2.567.260 tolarjev, xantia 16V 2.863.680 tolarjev. Na sliki: citroen xantia.

# Evropa: prodaja avtov vse slabša

V letošnjih petih mesecih so na 17 evropskih avtomobilskih trgih prodali 5.146.000 novih osebnih avtomobilov oziroma za 17,3 odstotka manj kot v enakem obdobju lani. Številke oziroma odstotki niso presenetljivi, kajti upadajoče prodajne krivulje so letošnja tržna stvarnost. Veliko večje vprašanje je – in treba je priznati, da še nihče ne pozna pravega odgovora nanj – kdaj naj bi se sedanja recesija končala.

Napovedi so silno različne in se zato z njimi vsaj nekaj resnejši analitiki sploh ne ukvarjajo več. Dejstvo je namreč, da je še naprej nemški avtomobilski prostor v globoki krizi. Ko se bodo pojavila prva znamenja tržnega okrevanja na nemškem trgu, bo možno nepovedati kaj bolj točnega. Ob tem je razumljivo, da je kriza vse hujša tudi v Italiji (minus 21,1 odstotka) in Franciji (za 18,5 odstotka manj kot lani), medtem ko je španski avtomobilski trg v tem pogledu sploh rekorder, kajti kupcev je bilo za 31,2 odstotka manj. Plus pa imajo v Veliki Britaniji, kjer je bil posel z novimi osebnimi avtomobili boljši za 8,9 odstotka. Seveda je stanje še naprej kritično pri avtomobilskih tovarnah, znova je izjema le britansko-japonski Rover (plus 8,2 odstotka), medtem ko so vsi drugi izdelovalci avtomobilov skoraj pod vodo. Med negativnimi »prvaki« so, denimo, nemški Volkswagen, kjer je bilo letos za 20,1 odstotka kupcev manj, pa francoski Peugeot z 18,7-odstotnim padcem prodaje ter stuttgartski Mercedes Benz, kjer je bil obseg kupčije z avtomobili manjši za (znova) katastrofalnih 29,5 odstotka. Časi so torej neugodni, obzorje pa bolj temno kot svetlo.

# BORZA CEN RABLJENIH AVTOMOBILOV

Sejem rabljenih avtomobilov pred dvorano Golovec v Celju je ponovno presegel vsa pričakovanja. Na prodaj je bilo kar 970 vozil, od tega jih je 126 zamenjalo lastnika – in kot je že v navadi, so se tudi tokrat najbolje prodajali avtomobili srednjega razreda. Za popestritev so poskrbeli še organizatorji, ki obiskovalcem nudijo vožnjo z gocardom (carting).

| tip avtomobila | letnik | cena | letnik | cena |
|---|---|---|---|---|
| Zastava 750 | 81 | 650 | 84 | 1.000 |
| Zastava 101 | 84 | 1.600 | 87 | 3.400 |
| Zastava (Fiat) 126P | 88 | 2.200 | 89 | 2.500 |
| Yugo 45 | 90 | 4.800 | 91 | 5.100 |
| Renault 4 GTL | 83 | 2.100 | 87 | 3.950 |
| Renault 5 Campus | 90 | 10.500 | 91 | 11.500 |
| Lada Samara 1300 S | 88 | 5.700 | 89 | 6.700 |
| Škoda Favorit 135 L | 90 | 7.900 | 91 | 8.500 |
| Citroen Visa 11 RE | 86 | 5.700 | 87 | 6.000 |
| Fiat Uno 60 S | 86 | 7.500 | 87 | 8.000 |
| Golf J | 78 | 2.500 | 88 | 12.700 |
| Alfa Romeo 33 | 87 | 9.300 | 88 | 10.000 |
| Opel Kadett 1,3 S | 84 | 9.600 | 86 | 11.000 |
| Audi 80 | 82 | 8.500 | 92 | 27.000 |
| BMW 318 i | 85 | 15.000 | 87 | 16.000 |
| Mercedes 200 D | 74 | 4.500 | 77 | 7.500 |

Cene vozil so v nemških markah in so le okvirne. PŠ

# Drugačna obleka za vw passat

Največja evropska avtomobilska tovarna in hkrati četrti na lestvici svetovnih izdelovalcev vozil, wolfsburški Volkswagen, pripravlja za letošnjo jesen tudi karoserijsko pomladitev srednjerazrednega passata. Robovi bodo nekoliko bolj obrušeni, tako da bo podoba bolj moderna, hkrati pa bodo opravili še nekaj drugih, bistveno manjših sprememb. Pod motornim pokrovom se bodo kljub temu kozmetičnemu posegu vrteli enaki motorji kot doslej, znano pa je, da se Volkswagen pripravlja na temeljitejšo spremembo oziroma obnovitev passata. Na sliki: karoserijsko modernizirani passat.

# Tudi golf III zgoraj brez

Čeprav nemškemu Volkswagnu letos ne gre prav posebej dobro, poskuša tržno krizo zmanjšati s predstavljanjem novih avtomobilov oziroma različic. Tako je sedaj že jasno, da bo na septembrskem avtomobilskem salonu v Frankfurtu predstavil golfa III v kabrioletski izvedenki. Avtomobil bo navzven povzel osnovne karoserijske linije limuzinsko-kombijevske različice, bistveno pa bo med drugim tudi to, da bo golf III kabriolet opremljen z varnostnim lokom. Precej opreme bo na voljo za doplačilo, med drugim tudi električna streha. Motorji naj bi bili za sedaj trije: dva 1,8-litrska štirivaljnika z močjo 75 in 90 KM ter 2,0-litrski agregat z močjo 115 KM. Po sedanjih napovedih naj bi prodaja golfa III kabriolet stekla oktobra ali novembra, s cenami pa se ta hip ukvarjajo bolj za zabavo kot pa povsem resno. Vendarle bolj ali manj drži domneva, po kateri naj bi bila osnovna izvedenka naprodaj za 38.000 mark.

# Prenova tudi za hyundai sonato

Južnokorejska avtomobilska tovarna je pripravila povsem novo sonato, avtomobil zgornjega srednjega razreda. Spogledovanje z nekaj manjšo lantro je bolj ali manj očitno, kar med drugim pomeni, da so zunanjo obliko prilagodili sedanjemu avtomobilskemu okusu. Značilna je maska z razpotegnjenimi lučmi, medtem ko je zadek obel in rahlo privzdignjen. Medosno razdaljo so povečali za dobrih pet centimetrov in s tem povečali notranjo prostornost. Za tržni uspeh nove sonate bo gotovo pomembno tudi to, da bo serijsko opremljena z zračno varnostno blazino za voznika in zavornim sistemom ABS. Motorja bosta dva, in sicer: 2,0-litra in 137 KM ter 3,0-litra in 150 KM, menjalnik pa petstopenjski ali avtomatski. Zelo zanimivi bosta nedvomno ceni, kajti motorno šibkejša izvedenka naj bi bila naprodaj za 33, zmogljivejša pa za 40.000 mark. Hyundai bo obnovljeno sonato vsaj v Evropi pokazal že v letošnjem avtomobilskem Frankfurtu, prodajati pa jo bo začel mesec ali dva kasneje.


**OWI**

**MATJAŽ MARKETING**

POLZELA, tel.: 721-052

**SUBARU • DAIHATSU • ROVER • LAND ROVER • TAVRIA TIP 1102 • MOBITEL – AVTO STEKLA**

*UGODNI KREDITI, LEASING, KRATKI DOBAVNI ROKI.*

**Ponudba tedna:**

| | Cena do registracije |
|---|---|
| DAIHATSU CHARADE 1.0 | 15.280 DEM |
| TAVRIJA ZAZ TIP 1102 | 589.477,00 SIT |
| **SUBARU** | |
| VIVIO 2 WD | 17.700 DEM |
| JUSTY J 12 4 WD | 22.900 DEM |
| IMPREZA COMPAKT 1,8 4 WD | 38.770 DEM |

*MOŽNOST NAKUPA »STARO ZA NOVO« IN »STARO ZA STARO«*

*MOBITEL – OMOGOČAMO NAKUP IN MONTAŽO*

**UGODNA PONUDBA RABLJENIH VOZIL:**

| TIP | LET. | CENA |
|---|---|---|
| 126 P | 87 | 1.700 DEM |
| JUGO 45 KORAL | 89 | 3.800 DEM |
| R 5 CAMPUS | 91 | 12.000 DEM |
| HONDA CIVIC 1,5i 16 V | 91 | 16.000 DEM |

*Vozila so v glavnem od prvih lastnikov, odkupljena po sistemu »staro za novo«. Posredniško prodajamo vozila po vaših cenah.*

**MAZDA**

*NAJUGODNEJŠI KREDITNI POGOJI*

**letna obr. mera samo 8,9%**

| | do reg. v DEM | polog | 36 obrokov |
|---|---|---|---|
| MAZDA 121 od | 20.540 | 8.216 | 434 |
| MAZDA 323 od | 24.389 | 9.756 | 515 |
| MAZDA 626 od | 37.372 | 14.949 | 789 |
| MAZDA MX3 od | 33.678 | 13.471 | 711 |

**OPEL**

Corsa nov model
Astra od 25.352 DEM
Vectra od 32.521 DEM

**FORD**

Fiesta od 17.950 DEM
Escort 1.6i 16 V 5v 26.500 DEM

**SEAT**

Toledo 1.6i 24.900 DEM

**HONDA**

Civic sedan od 27.949 DEM

Možnost nakupa: RENAULT, VW, FIAT, ALFA R...

**LEASING – najugodnejši**

*AVTOAKUSTIKA, ALARMNE NAPRAVE*
*Urejen servis in garancija – dobava takoj.*

SPEKTRA Orbit **AVTOCENTER SPEKTRA ORBIT**
Kidričeva 36, Celje
tel.: 063/411-336, 44-298
del. čas: od 8.00 do 18.00

**45 LET 1948 • 93** VEDNO Z VAMI ... AVTO CELJE

**Razpis za kandidate za pridobitev poddealerske pogodbe za programa FORD in PEUGEOT**

*Pogoji:*
- *servisna delavnica in salon za vozila izključno za program FORD ali izključno za program PEUGEOT*
- *sedež delavnice in salona v občinah Laško, Mozirje, Slovenske Konjice in Šmarje pri Jelšah (samo za FORD).*

**Vloge in dokazila pošljite v roku 15 dni na naslov:**
**Trgovsko in servisno remontno podjetje AVTO CELJE, d.o.o. Celje, Ljubljanska 11.**

BPS

**AVTO - MOTO TRGOVINA, SERVIS, STORITVE, d.o.o.**
**63000 CELJE**
**Mariborska 112**
**Telefon: 063 32 - 481**

*VELIKA IZBIRA MOTORNIH KOLES TOMOS:*

| | |
|---|---|
| – APN 6 | 95.567 SIT |
| – A 35 L | 78.108 SIT |
| MOTORNA ČRPALKA SMP1 | 24.722 SIT |
| MOTORNA ČRPALKA SMP2 | 32.228 SIT |

KOSILNICE HUSQUARNA od 40.215 do 68.985 SIT

NOVICE VSAK PETEK plus

Če imate radi svoje vozilo, mu privoščite tisto, kar zelo potrebuje

**VULKANIZACIJO in AVTOPRALNICO**

**PREVOLNIK**

PREVOLNIK ROSANDO — VULKANIZACIJA IN AVTOPRALNICA

**TEHARJE**
**tel.: 063/32-900**

*Ne pozabite: vozilo vam bo hvaležno.*

## Vzgojnoizobraževalni zavod osnovna šola Rogatec

razpisuje delovno mesto

### – učitelja tehnične vzgoje,

za določen čas, s polnim delovnim časom

Pogoji:
kandidati morajo izpolnjevati splošne pogoje, ki jih predpisuje Zakon o osnovni šoli.

Imeti morajo vsaj višješolsko izobrazbo (PRU ali prof.)

Začetek dela: 1. 9. 1993

Delo je zagotovljeno od 1. 9. 1993 do 30. 6. 1994 + dopust.

Vloge o dokazilih pošljite v 8 dneh po objavi razpisa na zgornji naslov.

Kandidati bodo o izbiri obveščeni v 8 dneh po izbiri.

---

**»TARA«** Podlog, telefon: 063/701.475

## ODSLEJ V NOVIH PROSTORIH

**Zelo ugodne cene:**

| | | | |
|---|---|---|---|
| – moka TIP 500 25 ali 50 kg | 33,90 SIT/kg | – belo vino – rizling 1 l | 99,90 SIT |
| – sladkor 50/1 | 55,90 SIT/kg | – coca cola, fanta 2 l | 185,00 SIT |
| – riž splendor 1 kg | 98,60 SIT | – oskar 9/1 | 144,00 SIT |
| – olje 12/1 | 119,70 SIT/l | – detergent za posodo 4/1 | 389,90 SIT |
| | | – majice kratki rokav | od 290,00 SIT |

**krmila:**

| | | | |
|---|---|---|---|
| koruza 50/1 | 20,60 SIT | koruzni drobljenec 50/1 | 27,70 SIT |
| ječmen 50/1 | 21,90 SIT | ječmenovi briketi 45/1 | 24,90 SIT |
| pesni rezanci 40/1 | 25,60 SIT | oves 50/1 | 22,60 SIT |
| – apno | 410 SIT | – cement | 500 SIT |

***Zelo ugodne cene vseh vrst krmil, pijač in konfekcije. Možnost plačila na 2 čeka ali zamik plačila.***

---

LJ

**LJUBLJANSKA ZAVAROVALNICA**

## LJUBLJANSKA ZAVAROVALNICA FILIALA CELJE

Honorarno zaposlimo

### zastopnike za področje CELJE

POGOJI: najmanj srednja izobrazba
sposobnost komuniciranja

Pisne vloge pošljite na naslov: LJUBLJANSKA ZAVAROVALNICA FILIALA CELJE, CANKARJEVA 1, 63000 CELJE

Informacije po telefonu: (063) 26-446, 28-238 od 9. do 13. ure.

---

SLOM d.o.o.

## SLOM d.o.o.
## C. Leona Dobrotinška 3
## Šentjur

Objavlja
prosto delovno mesto

### SAMOSTOJNEGA KOMERCIALISTA

Za zasedbo navedenega delovnega mesta zahtevamo, da kandidati poleg splošnih pogojev izpolnjujejo še naslednje:

– da ima visoko ali višjo šolo ekonomsko – komercialne smeri in 36 mesecev delovnih izkušenj na področju komerciale
– poskusno delo 6 mesecev

V primeru neuspelega razpisa bo prišel v poštev za zaposlitev tudi PRIPRAVNIK, ki ga bomo sprejeli za čas pripravništva.

Vloge sprejemamo na naslov: SLOM d.o.o., c. Leona Dobrotinška 3, Šentjur.

---

## KUPUJETE POSLOVNI ALI GARAŽNI PROSTOR?

***V LAŠKEM ob Osnovni šoli in Trubarjevem nabrežju gradimo POSLOVNO TRGOVSKI CENTER IN GARAŽNO HIŠO***

***POSLOVNI LOKALI:***

Naprodaj so lokali v treh etažah in v različnih velikostih od 20 do 80 m². Lokali bodo primerni za: trgovino, gostinstvo, pošto, bančništvo, kozmetiko, predstavništvo, pisarne...
Lokali bodo dograjeni do četrte gradbene faze.
**CENA: 1.950 DEM/m²**

***GARAŽNI BOKSI:***

V sklopu objekta bodo garažni boksi velikosti 2,80 × 5,00 m s samostojnim zaklepanjem posameznega boksa.
Garažna hiša z garažnimi boksi bo dograjena in opremljena v celoti.
**CENA: 11.200 DEM/garažni boks**

***KREDITIRANJE***

Možen je nakup s takojšnjim plačilom ali s kreditom ob min. 20% pologu in ugodni obrestni meri. Rok plačila kredita je dve do tri leta.

***ROK IZGRADNJE:***

Pričetek uporabe prostorov in garaž bo NOVEMBRA 1993.

***INFORMACIJE IN PRODAJA:***

**PROJEKT MR inženiring p.o.**
**Svetozarevska 10**
**Maribor tel.: 062/29-161, fax: 062/23-765**

**OBČINA LAŠKO**

**Zavod za urbanistično načrtovanje**
**tel: 063/731-122**

---

## PREVOZNIŠTVO DONAT ROGAŠKA SLATINA d.o.o. Kidričeva ul. 30

vabi k sodelovanju
sodelavca za opravljanje dela

### – VODJA KOMERCIALE

Pogoji:
– visoka oz. višja izobrazba ekonomske ali organizacijske smeri,
– 5 let delovnih izkušenj na področju komerciale,
– aktivno znanje nemškega jezika,
– sposobnost za delo z ljudmi.
Delovno razmerje bomo sklenili za nedoločen čas.

Pisne prijave z dokazili o izpolnjevanju pogojev naj kandidati pošljejo v 8 dneh od objave na naslov: PREVOZNIŠTVO DONAT Rogaška Slatina, Kidričeva ulica 30.

O izbiri bodo kandidati obveščeni v 15 dneh po izbiri.

---

# Splošna banka Celje d.d.

## vas obvešča:

s 1. 7. 1993 prehaja **ekspozitura Celje, Vodnikova 2** na spremenjen delovni čas in sicer bo odprta brez opoldanske prekinitve:

**PONEDELJEK – PETEK od 8.00 do 17.00 ure**
**SOBOTA od 8.00 do 12.00 ure**

V času od 7.30 do 8.00 ure in od 17.00 do 18.00 ure, ko je ekspozitura zaprta, lahko koristite usluge v CMH na Titovem trgu.

V samem centru Celju so vam poleg ekspoziture Celje, Vodnikova 2 na razpolago **še tri enote,** ki so za komitente odprte v naslednjih urah:

***ekspozitura Trg V. kongresa***

PONEDELJEK – PETEK od 8.00 do 17.00 ure
SOBOTA od 8.00 do 12.00 ure

***CMH***

PONEDELJEK – PETEK od 7.30 do 12.00 ure in od 13.00 do 18.00 ure
SOBOTA od 7.30 do 12.00 ure

***ekspozitura Vrunčeva***

PONEDELJEK – PETEK od 8.00 do 12.00 ure in od 14.00 do 16.00 ure

*Za dvig gotovine vam priporočamo uporabo **BANKOMATOV.** V Celju sta vam na razpolago bankomata pred ekspozituro Celje in pred ekspozituro Trg V. kongresa, sicer pa lahko dvigujete že na okoli 100 bankomatih pc Sloveniji.*

---

PETROL

# AVTOPRALNICA

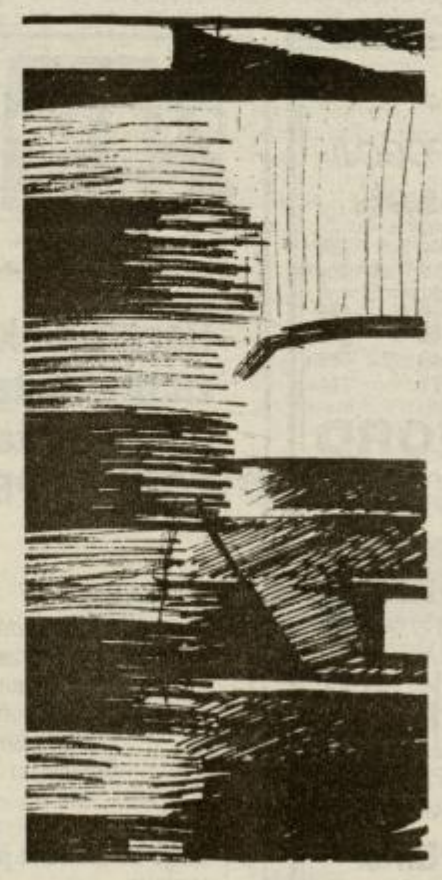

### Čist avto? Nič lažjega!

Pranje avtomobila odslej za Vas ne bo več problem in brezhibno čisto vozilo Vam bo v ponos. Na našem novem bencinskem servisu Vas namreč poleg običajne ponudbe čaka tudi nova avtopralnica. V njej so Vam na voljo naslednje storitve:

### Zunanje čiščenje

predpranje s peno
pranje karoserije
pranje podvozja
vroče voskanje
sušenje

### Notranje čiščenje

možnost najema sesalnika

### Kje?

Bencinski servis Petrol
Celjska cesta 40, Laško

# TV SPORED od 3. do 9. julija

## Petek, 2. julij

### SLOVENIJA I

9.15–1.55 TELETEKST TV SLOVENIJA
9.30 VIDEO STRANI
9.40 BATMAN (30. del ameriške nanizanke)
10.05 ZMAGOVANJE (WINNINGS – ponovitev ameriškega čb filma, 1969)
12.05 ŽE VESTE, ponovitev
12.35 ZNANOST
13.00 POROČILA
13.05 POSLOVNA BORZA, ponovitev
13.15 UMETNIŠKI VEČER – VIDEO VEČER, ponovitev
REPORTAŽA Z MEDNARODNEGA FESTIVALA VIDEA V HAAGU
AVTOBUS
ŽENSKA, KI NENEHNO GOVORI
LABIRINT
14.30 VIDEO STRANI
16.05 OSMI DAN
17.00 TV DNEVNIK I
17.10 KEVINOV SVET, kratki film
17.35 SLOVENSKA VOJSKA
18.00 REGIONALNI STUDIO KOPER
18.45 16 ČRK, tv igrica
19.10 RISANKA
19.30 TV DNEVNIK II
20.10 FORUM
20.30 DIVJA ZABAVA (WILD PARTY – ameriški barvni film, 1975)
22.15 DNEVNIK II
22.45 SOVA
LJUBEZEN DA, LJUBEZEN NE (LOVE & WAR – 8/14 del ameriške humoristične nanizanke 1992-93)
GOSPODIČNA MARPLE (AGATHA CHRISTIE'S MISS MARPLE – 6/8 del angleške nanizanke)
CIKLUS FILMOV CLAUDA CHABROLA: INŠPEKTOR LAVARDIN (INSPECTEUR LAVARDIN – francoski barvni film, 1985)
1.45 VIDEO STRANI

### SLOVENIJA II

8.15–1.55 TELETEKST TV SLOVENIJA
8.30 VIDEO STRANI
9.00 SP V KAJAKU IN KANUJU, prenos iz Croviana-Caldesa
11.45 VIDEO STRANI
13.55 TENIS: POLFINALE (M), prenos
16.35 GOZDARSKA HIŠA FALKENAU (Ponovitev 4/13 dela nemške nanizanke)
17.25 SOVA, ponovitev :NOVOPEČENI PRINC Z BEL-AIRA (THE FRESH PRINCE OF BEL-AIR – 3. del ameriške nanizanke)
GOSPODIČNA MARPLE (AGATHA CHRISTIE'S MISS MARPLE – 5/8 del angleške nanizanke)
18.45 ZNANJE ZA ZNANJE – UČITE SE Z NAMI
19.30 TV DNEVNIK II
20.10 STALIN (3., zadnji del angleške dokumentarne serije): GENERALISSIMO
21.05 INTERVJU
22.05 HOMO TURISTICUS
22.35 V. EVROVIZIJSKO TEKMAVANJE MLADIH PLESALCEV, posnetek finala
0.15 TENIS, posnetek iz Wimbledona
1.45 VIDEO STRANI

### HRVAŠKA I

7.55 Pregled programa/8.00 Tv koledar/8.10 Poročila/8.15 Poročila/9.00 Pravljice/9.30 Super babica, 2. del/10.00 Poročila/10.05 Tv šola/11.00 Galaktična odiseja, 9., zadnji del/12.00 Poročila
12.05 KO SE SVET VRTI (AS THE WORLD TURNS – 160. del ameriške nadaljevanke)
13.00 MIKSER M
13.35 ZGODBE IZ MONTICELLA, 160. del
14.00 POROČILA
14.05 POLETNI PREDAH: COSBYJEVI (COSBY SHOW – 6/20 del ameriške humoristične nanizanke)
14.35 DRAGI JOHN (DEAR JOHN – 6/22 del ameriške humoristične nanizanke)
15.10 MAJHNA ŽRTEV (SMALL SACRIFICES – ponovitev 4., zadnjega dela ameriške nadaljevanke, 1990)
16.00 POROČILA
16.10 CLEMENTINE (1/13 del francoske risane nanizanke)
16.35 AFTERNOON REPORT, program za UNPROFOR
16.45 POD SENČNIKOM
18.00 POROČILA
18.05 ALPE-DONAVA-JADRAN
18.35 SANTA BARBARA (445. del ameriške nadaljevanke)
19.30 DNEVNIK I
20.05 JOHN CARPENTER, dokumentarna oddaja
20.35 MEGLA (THE FOG – ameriški barvni film, 1980)
22.35 DNEVNIK II
23.00 SLIKA NA SLIKO
23.45 POROČILA V NEMŠČINI
23.50 POROČILA
0.00 SANJE BREZ MEJA

### AVSTRIJA II

8.30 VREMENSKA PANORAMA
13.45 TISOČ MOJSTROVIN
13.55 ŠPORT: WIMBLEDON, polfinale (M), prenos
17.30 Z ZOBMI IN KREMPLJI, 6. del: Majhni ubijalci
18.00 ORA ET LABORA, Kratki stik
18.30 MADE IN AUSTIRA, kviz
19.00 REGIONALNA POROČILA
19.30 ČAS V SLIKI/VREME
20.00 KULTURA
20.15 KNOFF-HOFF SHOW
21.00 ZNANOST, magazin
21.15 ŠILING, gospodarski magazin
22.00 ČAS V SLIKI
22.30 NA LEPI MODRI DONAVI, Glasbeni vrhunci Dunajskega festivala na Donavskem otoku 1993
0.00 X-Large Nightline: JIM MORRISON ŽIVI
1.00 MANEKENKA IN VOHLJAČ, Pogrešani karnevalski princ
1.45 POROČILA/TISOČ MOJSTROVIN

## Sobota, 3. julij

### SLOVENIJA I

8.45–1.15 TELETEKST TV SLOVENIJA
9.00 VIDEO STRANI
9.35 RADOVEDNI TAČEK: MED, ponovitev
9.50 OSCAR JUNIOR, ponovitev
10.00 GULIVERJEVA POTOVANJA (GULLIVER'S TRAVELS – ponovitev ameriškega barvnega risanega filma, 1939)
11.20 OTROCI ŠIRNEGA SVETA (Ponovitev 1/26 dela ameriške dokumentarne serije)
11.45 KEVINOV SVET, ponovitev kratkega filma
12.10 ZGODBE IZ ŠKOLJKE, ponovitev
13.00 POROČILA
13.05 TEDNIK, ponovitev
13.45 INTERVJU, ponovitev
14.45 VIDEO STRANI
15.15 DIVJA ZABAVA (WILD PARTY – ponovitev ameriškega barvnega filma, 1975)
17.00 TV DNEVNIK I
17.10 SVET MORSKIH PSOV IN BARAKUD (Ameriška poljudnoznanstvena oddaja)
18.00 RPL
18.45 TV MERNIK
19.00 RISANKA
19.10 ŽREBANJE 3 × 3
19.30 TV DNEVNIK II
20.10 UTRIP
20.30 ONA + ON
21.35 POGLEJ IN ZADENI
22.50 TV DNEVNIK II
23.35 SOVA: OBALA KONA (KONA COAST – ameriški barvni film, 1986)
1.05 VIDEO STRANI

### SLOVENIJA II

8.45 – 0.00 TELETEKST TV SLOVENIJA
9.00 VIDEO STRANI
9.30 SP V KAJAKU IN KANUJU, prenos
11.30 VIDEO STRANI
11.30 TRIO ORLANDO, 1.del
12.15 SOVA, ponovitev
LJUBEZEN DA, LJUBEZEN NE (LOVE & WAR – 8/14 del ameriške humoristične nanizanke 1992/93)
GOSPODIČNA MARPLE (AGATHA CHRISTIE'S MISS MARPLE – 6/8 del angleške nanizanke)
13.35 ŠPORTNA SOBOTA
KOŠARKA NBA
ROCK MASTER, reportaža
14.55 TENIS: FINALE (Ž), prenos
17.15 CIKLUS FILMOV CLAUDA CHABROLA, ponovitev: INŠPEKTOR LAVARDIN (INSPECTEUR LAVARDIN – francoski abrvni film, 1985)
18.50 DIVJI SVET ŽIVALI (9/25 del angleške poljudnoznanstvene serije): ELOREPČEVA VRNITEV
19.30 TV DNEVNIK II
20.10 STUDIO CITY
21.10 ZABAVA (PARTY – finska drama)
22.05 SOBOTNA NOČ
LJUDSKI PEVCI Z NOTRANJSKE, 2.del
TRIINAJSTO PRASE Z GOSTI
NOČNI VIDEOMEH
23.50 VIDEO STRANI

### HRVAŠKA I

8.00 Tv koledar/8.10 Poročila/8.15 Slika na sliko, ponovitev/9.00 36. glasebni festival Varaždin '93/10.00 Poročila/10.05 Smisel življenja, 6., zadnji del/10.35 Moja Hrvaška/11.05 Risanka/11.10 Cro pop rock/11.55 Poročila
12.00 BATMAN (BATMAN – ponovitev ameriškega barvnega filma, 1989)
14.00 POROČILA
14.05 BUSOVE ZGODBE (Ponovitev 2. dela risane nanizanke)
14.25 ŽELITE, MILORD? (YOU RANG, M'LORD? – 2/12 del angleške humoristične nadaljevanke, 1988)
15.15 PRIZMA
16.00 POROČILA
16.05 KONCERT V STUDIU
16.35 RISANKA
16.45 MALAVIZIJA
18.00 POROČILA
18.05 TV RAZSTAVA
18.15 SANTA BARBARA (445. del ameriške nadaljevanke)
19.00 NA ZAČETKU JE BILA BESEDA
19.10 RISANKA
19.30 DNEVNIK I
20.05 NIGHTSTICK (Ameriški barvni film, 1987)
21.35 FESTIVAL ZABAVNE GLASBE SPLIT '93, prenos
23.25 DNEVNIK II
23.45 SLIKA NA SLIKO
0.30 POROČILA V ANGLEŠČINI
0.35 FESTIVAL ZABAVNE GLASBE SPLIT '93, proglasitev zmagovalcev
1.00 POROČILA
1.05 SERIJSKI MARATON: SPEČA VOHUNA (SLEEPERS – Vsi štirje deli britanske nadaljevanke, 1991)
4.35 SANJE BREZ MEJA

### AVSTRIJA I

6.00 TELETEXT
9.00 DOPOLDANSKI PROGRAM: Čas v sliki/9.05 Ora et labora, pon./9.30 Moja najljubša pesem, pon./10.15 Levkoje, skeči/10.30 Vmitev v prihodnost III., pon. ameriškega filma (1990)/12.25 Prisrčno Heinz Rühmann/12.30 Hello Austria, Hello Vienna/13.00 Čas v sliki/13.10 Mi, pon.
13.35 ANGEL NA ZEMLJI (Nemška komedija, 1959)
15.00 PUSTOLOVŠČINE V RASTLINSKEM SVETU, Cesar in vsiljivci
15.10 JAZ IN TI, otroški program: BLUNDERJEVI, Pasja dieta
15.35 DUCK TALES, Grad duhov
16.00 OTROŠKI WURLITZER
17.00 MINI ČAS V SLIKI
17.10 X-LARGE TRAVELLER, Sicilija
18.00 ČAS V SLIKI
18.05 MAGAZIN ALPE-DONAVA-JADRAN, slike iz srednje Evrope
18.30 DOKTOR TRAPPER JOHN, Stoletna tradicija
19.30 ČAS V SLIKI/VREME
20.00 ŠPORT
20.15 O, TI MOJA AVSTRIJA, poletna oddaja v rdeče-belo-rdečem šotoru; nocoj s Haraldom Prünstrom iz Gimundna
22.05 ZLATA DEKLETA, Loterijski zadetek
22.30 FRANCOSKA ZVEZA II. (THE FRENCH CONNECTION II – ameriška kriminalka, 1974)
0.15 ČAS V SLIKI
0.20 KAKO UBIJEŠ SVOJO ŽENO? (HOW TO MURDER YOUR WIFE – ameriška komedija, 1965)
2.15 NAVZDOL, pon. nemške psihološke srhljivke (1984)
POROČILA/EX LIBRIS
TISOČ MOJSTROVIN

## Nedelja, 4. julij

### SLOVENIJA I

8.15 – 0.30 TELETEKST TV SLOVENIJA
8.30 VIDEO STRANI
8.45 ŽIV ŽAV, ponovitev
9.35 HUCKLEBERRY FINN IN NJEGOVI PRIJATELJI (Ponovitev 17/26 dela koprodukcijske nadaljevanke)
10.00 NONNI IN MANNI (6., zadnji del nemške nadaljevanke)
10.50 SLOVENSKA LJUDSKA GLASBILA IN GODCI: akordične citre
11.30 OBZORJA DUHA
12.00 SLOVENSKA PESEM IZ ZAMEJSTVA
12.30 VIDEOMEH
13.00 POROČILA
13.05 BUSTROV SVET (BUSTERS VERDEN – danski barvni film, 1984)
14.35 VIDEO STRANI
15.05 STALIN (3., ponovitev zadnjega dela angleške dokumentarne serije)
16.05 SPLOŠNA PRAKSA (G.P. – 3/11 del avstralske nanizanke)
17.00 TV DNEVNIK I
17.10 DEJANJE LJUBEZNI (ACT OF LOVE – ameriški film, 1980)
18.40 EMMY, kratki film
19.05vRISANKA
19.15 LOTO
19.30 TV DNEVNIK II
20.10 ZRCALO TEDNA
20.30 NEDELJSKIH 60
21.30 NA POTI Z DRLSTINGLOM (10/12 del nemške dokumentarne serije): PANAMA – MED DVEMA OCEANOMA
22.05 TV DNEVNIK III
22.35 SOVA
LJUBEZEN DO LIDIJE (LOVE FOR LYDIA – 1/13 del angleške nadaljevanke)
GOSPODIČNA MARPLE (AGATHA CHRISTIE'S MISS MARPLE – 7/8 del angleške nanizanke)
0.20 VIDEO STRANI

### SLOVENIJA II

7.15 –1.15 TELETEKST TV SLOVENIJA
7.30 VIDEO STRANI
7.45 POGLEJ IN ZADENI, ponovitev
9.00 SP V KAJAKU IN KANUJU, prenos
12.00 VELIKA PRIČAKOVANJA (GREAT EXPECTATIONS – 3/6 del angleške nadaljevanke)
12.55 ONA + ON, ponovitev
13.50 ŠPORTNA NEDELJA: VELIKA NAGRADA FRANCIJE V F-1, prenos
15.40 TENIS: FINALE (M), prenos
18.00 VOJAŠKO EP V PADALSTVU, reportaža iz Kranja
18.15 TENIS: DVOJICE, prenos
19.30 TV DNEVNIK II
20.00 ALPE-DONAVA-JADRAN
20.30 SREČANJE Z ŽIVALMI V NAŠIH ALPAH
20.55 EP V KOŠARKI (M): FINALE, prenos
22.30 LEGENDA O LYLAH CLARE (THE LEGEND OF LYLAH CLARE – ameriški barvni film, 1967)
0.35 ŠPORTNI PREGLED
1.05 VIDEO STRANI

### HRVAŠKA I

9.00 Tv koledar/9.10 Poročila/9.15 Slika na sliko, ponovitev
10.00 POROČILA
10.05 HIŠNI LJUBLJENČKI
10.30 MEDNARODNI FESTIVAL OTROKA ŠIBENIK '92: BAJKA O CESARJU SALTANU, posnetek
11.30 NARODNA GLASBA
12.00 POROČILA
12.05 PLODOVI ZEMLJE
13.00 MIR IN DOBROTA
13.30 DUHŠEVNI KLIC
13.35 LOVEJOY (Ponovitev 2/12 dela angleške nanizanke)
14.25 NA AVTOBUSU (ON THE BUSES – Ponovitev 42. dela angleške nanizanke)
14.50 PUSTOLOVŠČINE GOZDNE DRUŽBE (9/13 del risane serije)
15.15 DOLGO POTOVANJE (LE SECOND VOYAGE – 2/4 del nadaljevanke)
16.05 KRONIKA EVROKAZA
16.35 POROČILA
16.40 OPERABOX
17.10 PRIJATELJA (PALS – ameriški barvni film)
18.50 ZAJČJE ZGODBE (17. del ameriške risane serije)
19.15 TV FORTUNA
19.30 DNEVNIK I
20.10 VELIKI SKOK (LA GRANDE CABRIOLE – 1/4 del francoske nadaljevanke) – UVERTURA NA FRANCOSKI NAČIN
21.45 SEDMA NOČ
23.15 DNEVNIK II
23.40 SLIKA NA SLIKO
0.25 POROČILA V NEMŠČINI
0.30 POROČILA
0.40 SANJE BREZ MEJA

### AVSTRIJA I

6.00 TELETEXT
9.00 JUTRANJI PROGRAM: Čas v sliki/9.05 Pozor, kultura, pon./9.30 Kultura za zajtrk/10.15 Univerzum: Mount Erebus, pon./11.00 Evropski studio/12.00 Tednik/12.30 Orientacija/13.00 Čas v sliki/13.10 Z zobmi in krempiji, pon. 4. dela
13.10 ALI IMATE RADI BRAHMSA? (GOODBYE AGAIN – ameriški film, 1960)
15.35 MOLITVE IZ BOŽJEGA VRTA, Zvončki, plevel in spominčice
15.40 JAZ IN TI, otroški program: PIKA NOGAVIČKA, Pika se vseli v vilo Čira Čara
16.10 CIRKUS HUMBERTO, 5. del: Stanovanjski voz št. 8
17.00 MINI ČAS V SLIKI
17.10 KLUB ZA SENIORJE, sestanek z vsemi, ki so po srcu ostali mladi
18.00 ČAS V SLIKI
18.05 ORA ET LABORA, Kvartopirec
18.30 DOKTOR TRAPPER JOHN, Mlad zdravnik s težečo vestjo
19.30 ČAS V SLIKI
19.48 ŠPORT
20.15 LEVJA JAMA, 10. del
21.10 KARAJAN, 3. del: Karajanov boj in smrt
22.10 VIZIJE
22.15 LJUBIMKANJE, igra Arthurja Schnitzlerja
23.45 CLAUDE DEBUSSY, La mer
0.10 POROČILA/TISOČ MOJSTROVIN

## Ponedeljek, 5. julij

### SLOVENIJA I

10.15–0.20 TELETEKST TV SLOVENIJA
10.30 VIDEO STRANI
10.45 BATMAN (31. del ameriške nanizanke)
11.15 DIVJI SVET ŽIVALI (Ponovitev 9/25 del angleške poljudnoznanstvene serije)
11.40 ZNANJE ZA ZNANJE: UČITE SE Z NAMI
12.10 SVET MORSKIH PSOV IN BARAKUD (Ponovitev poljudnoznanstvene oddaje)
13.00 POROČILA
13.05 ALPE-DONAVA-JADRAN
13.35 ŠPORTNI PREGLED, ponovitev
14.05 VIDEO STRANI
16.45 HOMO TURISTICUS, ponovitev
17.15 RADOVEDNI TAČEK: PAR
17.30 OTROCI ŠIRNEGA SVETA (8/26 del ameriške dokumentarne serije)
18.00 TV DNEVNIK I
18.10 DOBER DAN, KOROŠKA
18.40 UNIVERZITETNI RAZGLEDI
19.10 RISANKA
19.30 TV DNEVNIK II
20.10 MADE IN SLOVENIA
20.55 OMIZJE
22.15 TV DNEVNIK III
22.45 SOVA
SO LETA MINILA (AS TIME GOES BY – 5/13 del angleške humoristične nanizanke, 1992/93)
GOSPODIČNA MARPLE (AGATHA CHRISTIE'S MISS MARPLE – 8., zadnji del angleške nanizanke)
0.10 VIDEO STRANI

### SLOVENIJA II

14.15–23.00 TELETEKST TV SLOVENIJA
14.30 VIDEO STRANI
15.00 FORUM, ponovitev
15.15 TV MERNIK, ponovitev
15.30 UTRIP, ponovitev
15.45 ZRCALO TEDNA, ponovitev
16.00 NEDELJSKIH 60, ponovitev
17.00 OBZORJA DUHA, ponovitev
17.30 SOVA, ponovitev
LJUBEZEN DO LIDIJE (LOVE FOR LYDIA – 1/13 del angleške nadaljevanke)
GOSPODIČNA MARPLE (AGATHA CHRISTIE'S MISS MARPLE – 8., zadnji del angleške nanizanke)
19.30 TV DNEVNIK II
20.10 SEDMA STEZA
20.30 V TIJEM PERJU (I LANTE FJAER – norveška drama)


**Za vodenje del na gradbiščih**

iščemo

**ing. gradbeništva z opravljenim strokovnim izpitom in obveznimi izkušnjami.**

Pisne prijave pošljite na naslov:
»NEXUS« d.o.o., Aškerčeva 20,
63325 Šoštanj, v roku 15 dni po objavi.

Kandidate bomo obvestili o izbiri v roku 15 dni po prijavi in opravljenem razgovoru.

JANEZOV SEJEM

*PRED GALO CELJE – Mariborska 128, Celje*

**ZA VSAK OKUS IN VSAK ŽEP**

Z razstavljalci iz cele Slovenije vas pričakujemo vsako soboto od 8. ure naprej.

**KAR NE DOBITE V GALI, DOBITE PRED GALO!**

Trgovsko podjetje
**GALA TRADE d.o.o.**
Mariborska 128, Celje
Tel.: (063) 34-982

21.30 MARIKULTURA – PRIDOBIVANJE HRANE IZ MORJA
22.00 MICHEL LEGRAND V ZAGREBU
22.50 VIDEO STRANI

## HRVAŠKA I

7.55 Pregled programa/8.00 Tv koledar/8.15 Slika na sliko, ponovitev/9.00 Jaz, lutkar/9.15 Srečni ljudje, 2.del
9.30 1001. AMERIKA (5. del španske nanizanke)
10.00 POROČILA
10.05 TV ŠOLA
11.00 DOSEČI NEBO, 1. del
11.55 RISANKA
12.00 POROČILA
12.05 LUČ SVETLOBE (GUIDING LIGHT – 1. del ameriške nanizanke)
12.50 RISANKA
13.00 MONOFON
13.35 ZGODBE IZ MONTICELLA, 162. del
14.00 POROČILA
14.05 POLETNI PREDAH: DOBRI FANTJE, SLABI FANTJE (THE GOOD AND THE BAD GUYS – ameriški barvni film, 1969)
16.00 POROČILA
16.10 EBBA IN DIDRIK (2/9 del norveške nanizanke)
16.35 AFTERNOON REPORT, spored za UNPROFOR
16.45 POD SENČNIKOM
18.00 POROČILA
18.05 DOKUMENTARNA ODDAJA
18.35 SANTA BARBARA (446. del ameriške nadaljevanke)
19.18 RISANKA
19.30 DNEVNIK I
20.10 HRVAŠKA IN SVET
20.55 NEPODKUPLJIVI (SLIGHTLY HONORABLE – ameriški čb film, 1940)
22.20 TV RAZSTAVA
22.35 DNEVNIK II
23.00 SLIKA NA SLIKO
23.45 POROČILA V ANGLEŠČINI
23.50 POROČILA
0.00 SANJE BREZ MEJA

## AVSTRIJA I

6.00 TEXTIVISON
9.00 DOPOLDANSKI PROGRAM: Čas v sliki/9.05 Ora et labora, pon./9.30 Nočni studio, pon./10.30 Angel na zemlji, pon. nemške komedije (1959)/12.00 Ekološka livada; ogrožen živalski življenjski prostor/12.15 Šiling, pon./13.00 Čas v sliki
13.10 DOOGIE HOWSER, Ne brez padala!
13.35 WALTONOVI, Stara hiša
14.20 FRANKIE IN JOHNNY (FRANKIE AND JOHNNY – ameriški glasbeni film, 1965)
15.45 COMEDY CAPERS, Baron; igra Ben Turpin
16.00 JAZ IN TI, otroški program: FRAČJI DOL, z lutkami Jima Hensona
16.25 SUMMERTIME
16.35 RAMONA, 1/10 del nadaljevanke po knjigah Beverly Cleary
17.00 MINI ČAS V SLIKI
17.10 WURLITZER
18.00 ČAS V SLIKI
18.05 MI
18.30 DOKTOR TRAPPER JOHN, Ne prelomi obljube
19.22 ZNANOST
19.30 ČAS V SLIKI/VREME
20.00 ŠPORT
20.15 ŠPORTNA ARENA
21.08 KUHARSKI MOJSTRI
21.15 POGLEDI OD STRANI
21.25 TRIINOSEMDESET UR STRAHU (83 HOURS 'TILL DAWN – ameriški tv film, 1990)
22.55 GORILA, 2. del: Gorila in pralci denarja iz Sevilje
0.25 ČAS V SLIKI
0.30 FILM, pon.
2.50 POROČILA/TISOČ MOJSTROVIN

# Torek, 6. julij

## SLOVENIJA I

9.45–0.20 TELETEKST TV SLOVENIJA
10.00 VIDEO STRANI
10.15 PAMET JE BOLJŠA KOT ŽAMET, ponovitev
10.25 POD TO GORO ZELENO, lutkovna igrica
11.00 UNIVERZITETNI RAZGLEDI, ponovitev
11.30 MARIKULTURA – PRIDOBIVANJE HRANE IZ MORJA, ponovitev
12.00 V TUJEM PERJU (I LANTE FJAER – ponovitev norveške drame)
13.00 POROČILA
13.05 VIDEO STRANI
15.15 SOBOTNA NOČ, ponovitev: LJUDSKI PEVCI Z NOTRANJSKE, 2.del
TRINAJSTO PRASE Z GOSTI
NOČNI VIDEOMEH
17.00 SEDMA STEZA, ponovitev
17.20 HUCKLEBERRY FINN IN NJEGOVI PRIJATELJI (18/26 del koprodukcijske nadaljevanke)
17.45 OSCAR JUNIOR
18.00 TV DNEVNIK I
18.10 MOSTOVI
18.35 IZ ŽIVLJENJA ZA ŽIVLJENJE: DA NE BI BOLELO
19.10 RISANKA
19.30 TV DNEVNIK II
20.10 ŽARIŠČE
20.35 MAGIJA IN MODA
21.30 HČERI MORJA (Dokumentarna oddaja)
22.15 TV DNEVNIK III
22.45 SOVA
'ALO, 'ALO (18., zadnji del angleške nanizanke)
TISTO (IT – 1/4 del ameriške nadaljevanke, 1991)
0.10 VIDEO STRANI

## SLOVENIJA II

16.15–23.15 TELETEKST TV SLOVENIJA
16.30 VIDEO STRANI
16.40 SMUČARSKI SKOKI NA PLASTIKI, reportaža iz Velenja
17.10 GOSPODARSKA ODDAJA: MADE IN SLOVENIA, ponovitev
17.50 SOVA, ponovitev
SO LETA MINILA (AS TIME GOES BY – 5/13 del angleške humoristične nanizanke, 1992-93)
GOSPODIČNA MARPLE (AGATHA CHRISTIE'S MISS MARPLE – 8., zadnja del angleške nanizanke)
19.30 DNEVNIK II
20.00 POSLOVNA BORZA
20.10 MICHELANGELOVA POMLAD (LA PRIMAVERA DI MICHELANGELO – 2/5 del koprodukcijske nadaljevanke)
21.00 OSMI DAN
21.50 VIDEOŠPON
22.30 SVET POROČA
23.05 VIDEO STRANI

## HRVAŠKA I

7.45 Pregled programa/8.00 Tv koledar/8.10 Poročila/8.15 Slika na sliko, ponovitev/9.00 Mali, veliki svet
9.30 1001. AMERIKA (4.del španske nadaljevanke)
10.00 POROČILA
10.05 TV ŠOLA
11.00 DOSEČI NEBO (2/12 del nadaljevanke)
12.00 POROČILA
12.05 LUČ SVETLOBE (GUIDING LIGHT – 2. del ameriške nanizanke)
12.50 RISANKA
13.35 ZGODBE IZ MONTICELLA, 163. del
14.00 POROČILA
14.05 POLETNI PREDAH COSBYJEVI (COSBY SHOW – 7/20 del ameriške humoristične nanizanke)
14.35 DRAGI JOHN (DEAR JOHN – 7/22 del ameriške humoristične nanizanke)
15.05 SMRTONOSNI STREL (SHOOT TO KILL – ponovitev 1/4 dela angleške nadaljevanke)
16.00 POROČILA
16.10 LOV NA DOOMBOLT (DOOMBOLT CHASE – 3/6 del nadaljevanke)
16.35 AFTERNOON REPORT, spored za UNPROFOR
16.45 POD SENČNIKOM
18.00 POROČILA
18.05 UNICEF, izobraževalna oddaja
18.35 SANTA BARBARA (447. del ameriške nadaljevanke)
19.18 RISANKA
19.30 DNEVNIK I
20.10 AMERIŠKI PRISELJENCI (Nemška dokumentarna oddaja)
21.00 TV PARLAMENT
22.35 DNEVNIK II
23.00 SLIKA NA SLIKO
23.45 POROČILA V NEMŠČINI
23.50 POROČILA
0.00 SANJE BREZ MEJA

## AVSTRIJA I

6.00 TELETEXT
9.00 DOPOLDANSKI PROGRAM: Čas v sliki/9.05 Ora et labora, pon./9.30 Klub za seniorje, pon./10.15 Pan-optikum, pon./10.30 Frank Sinatra – Pot k vrhu, pon. 1. dela mini serije (1992)/12.10 Športna arena, pon./13.00 Čas v sliki
13.10 DOOGIE HOWSER, Kaj je prijatelj
13.35 WALTONOVI, John-Boy in prihodnost
14.20 ŠKANDAL V VERONI
15.55 STAN IN OLIO, risanka
16.00 JAZ IN TI, otroški program: GARFIELD IN PRIJATELJI, Ljubi dom, kdor ga ima
16.25 SUMMERTIME
16.35 RAMONA, Skrivnosten obed
17.00 MINI ČAS V SLIKI
17.10 WURLITZER
18.00 ČAS V SLIKI
18.05 MI
18.30 DOKTOR JOHN TRAPPER, serija
19.22 ZNANOST
19.30 ČAS V SLIKI
19.48 VREME
20.00 ŠPORT
20.15 Univerzum: KIMBERLEY – V DEŽELI DEŽEVNIH GOZDOV, Neznana Avstralija
21.00 POGLEDI OD STRANI
21.07 NAREDI SI SAM
21.15 JUHNKE & CO – GOZDARSKI ZDRAVNIK, zadnji del
21.40 DRUGI DOM, 13., zadnji del: Umetnost ali življenje
23.55 ČAS V SLIKI
0.00 SKRIVNOST (LE SECRET – francoska psihološka srhljivka, 1974)
1.40 TRIINOSEMDESET UR STRAHU, pon. ameriškega tv filma (1990)
POROČILA/TISOČ MOJSTROVIN

# Sreda, 7. julij

## SLOVENIJA I

10.15–0.00 TELETEKST TV SLOVENIJA
10.30 VIDEO STRANI
10.55 BATMAN (32. del ameriške nanizanke) – RIDDLERJEV NAPAČEN KORAK
11.20 VIDEOŠPON, ponovitev
12.00 IZ ŽIVLJENJA, ZA ŽIVLJENJE, ponovitev
12.30 NA POTI Z DR. STINGLOM (Ponovitev 10/12 dela nemške dokumentarne serije)
13.00 POROČILA
13.05 POSLOVNA BORZA, ponovitev
13.15 VIDEO STRANI
17.05 MICHELANGELOVA POMLAD (LA PRIMAVERA DI MICHELANGELO – ponovitev 2/5 dela koprodukcijske nadaljevanke)
18.00 TV DNEVNIK I
18.10 SVET POROČA, ponovitev
18.45 ANALITIČNA MEHANIKA (22/52 del ameriške izobraževalne serije)
19.15 RISANKA
19.30 TV DNEVNIK II
20.10 ŽARIŠČE
20.40 FILM TEDNA: LEDENO POLETJE (UNE ETE GLACE – trancoski barvni film 1991)
22.15 TV DNEVNIK III
22.50 SOVA
V ŠPORTNEM DUHU (GOOD SPORTS – 14/15 del ameriške humoristične nanizanke)
TISTO (IT – 2/4 del ameriške nadaljevanke, 1991)
0.00 VIDEO STRANI

## SLOVENIJA II

14.15 – 22.40 TELETEKST TV SLOVENIJA
13.30 VIDEO STRANI
15.00 MAGIJA IN MODA, ponovitev
15.50 OMIZJE, ponovitev
17.05 SOVA, ponovitev
'ALO, 'ALO (18., zadnji del angleške nanizanke)
TISTO (IT – 1/4 del ameriške nadaljevanke, 1991)
18.30 ŽIV ŽAV
19.30 TV DNEVNIK II
20.05 ŠPORTNA SREDA: GRAND PRIX V ATLETIKI, prenos iz Lousanne
22.30 VIDEO STRANI

## HRVAŠKA I

7.55 Pregled programa/8.00 Tv koledar/8.10 Poročila/8.15 slika na sliko, ponovitev/9.00 Silas, 3. del/9.25 Ovidij, 3. del/10.00 Poročila/10.05 Tv šola/11.00 Doseči nebo, 3. del/12.00 Poročila
12.05 LUČ SVETLOBE (GUIDING LIGHT – 3. del ameriške nanizanke)
13.00 MONOFON
13.35 ZGODBE IZ MONTICELLA, 164. del
14.00 POROČILA
14.05 LETNI PREDAH: COSBYJEVI (COSBY SHOW – 8/20 del ameriške humoristične nanizanke)
14.35 DRAGI JOHN (DEAR JOHN – 8/22 del ameriške humoristične nanizanke)
15.05 SMRTONOSNI STREL (SHOOT TO KILL – ponovitev 2/4 dela angleške nadaljevanke)
16.00 POROČILA
16.10 TOM IN JERRY KOT OTROKA (12. del risane nanizanke)
16.35 AFTERNOON REPORT, spored za UNPROFOR
16.45 POD SENČNIKOM
18.05 MOJA KNJIGA O DŽUNGLI (22/27 del nemške poljudnoznanstvene serije) – OSTRŽEK IZ DŽUNGLE
18.30 LOTO
18.35 SANTA BARBARA (448. del ameriške nadaljevanke)
19.18 RISANKA
19.30 DNEVNIK I
20.05 LOTO
20.10 VESELI PLES (HAPPY FEET – angleški barvni film, 1990)
21.45 POSLOVNI KLUB
22.35 DNEVNIK II
23.00 SLIKA NA SLIKO
23.45 POROČILA V ANGLEŠČINI
23.50 POROČILA
0.00 SANJE BREZ MEJA

## AVSTRIJA I

6.00 TELETEXT
9.00 JUTRANJI PROGRAM: Čas v sliki/9.05 Zahodno od Santa Feja/9.30 Tečejo za svoje življeje, Afriški zadnji divji psi/10.10 Znanost, pon./10.30 Domači prijatelji so tudi ljudje, pon. ameriško-angleške komedije (1968)/12.00 Glasbena skrinja/12.15 Teleskop: Tango Argentino, pon. 1. dela/13.00 Čas v sliki
13.10 DOKTOR DOOGIE HOWSER, Žalostno, toda resnično
13.35 WALTONOVI, Vmitev
14.20 ŠKANDAL V VERONI (DUE FRATELLI – 2/3 italijanske nadaljevanke, 1988)
16.00 JAZ IN TI, otroški program:
16.30 DENTY, Rdeča kapica; švicarska risana serija
16.35 RAMONA, Takšna sramota!
17.00 MINI ČAS V SLIKI
17.10 WURLITZER
18.00 ČAS V SLIKI
18.05 MI
18.30 UMOR JE NAPISALA, 1/35 del: Smrt pride z aplavzom
19.22 ZNANOST
19.30 ČAS V SLIKI/VREME
20.00 ŠPORT
20.15 NEPOZABEN KONEC TEDNA... V BENETKAH, Zabavne zgodbe o ljudeh, mestih in pokrajinah
21.45 POGLEDI OD STRANI
21.55 TEKMECA, Dva lorda
22.45 NA ZAČETKU JE BIL OGENJ (LA GUERRE DE FEU – francosko-kanadski film, 1980)
0.20 ČAS V SLIKI
0.25 LONDONSKI KRVNIK, pon. nemške kriminalke (1963)
1.55 POROČILA/TISOČ MOJSTROVIN

# Četrtek, 8. julij

## SLOVENIJA I

9.45–0.15 TELETEKST TV SLOVENIJA
10.00 VIDEO STRANI
10.30 ZGODBE IZ ŠKOLJKE
11.20 SLOVENSKA LJUDSKA GLASBILA IN GODCI, ponovitev
12.00 ANALITIČNA MEHANIKA (Ponovitev 22/52 dela ameriške izobraževalne serije)
12.30 VIDEOMEH, ponovitev
13.00 POROČILA
13.05 VIDEO STRANI
17.30 SNORČKI (1/11 del ameriške risane serije)
18.00 TV DNEVNIK I
18.10 HČERI MORJA (Ponoviev dokumentarne oddaje)
18.50 ŽE VESTE?
19.10 RISANKA
19.30 TV DNEVNIK II
20.10 ŽARIŠČE
20.40 GOZDARSKA HIŠA FALKENAU (FORSTHAUS FALKENAU – 5/13 del nemške nanizanke, 1990)
21.30 TEDNIK
22.15 TV DNEVIK III
22.50 SOVA
NOVOPEČENI PRINC Z BEL-AIRA (THE FRESH PRINCE OF BEL-AIR – 4. del ameriške nanizanke)
TISTO (IT – 33/4 del ameriške nadaljevanke, 1991)
0.05 VIDEO STRANI

## SLOVENIJA II

14.45–22.25 TELETEKST TV SLOVENIJA
15.00 VIDEO STRANI
15.10 SP V KAJAKU IN KANUJU, prenos
16.40 FILM TEDNA, ponovitev: LEDENO POLETJE (UNE ETE GLACE – francoski barvni film 1991)
18.15 SOVA, ponovitev
V ŠPORTNEM DUHU (GOOD SPORTS – 14/15 del ameriške humoristične nanizanke)
TISTO (IT – 2/4 del ameriške nadaljevanke, 1991)
19.30 DNEVNIK II
20.00 POSLOVNA BORZA
20.10 ZNANOST, 24. oddaja
20.35 LJUBLJANSKA ARHITEKTURNA ŠOLA IN NJENI USPEHI, ponovitev
21.15 UMETNIŠKI VEČER – OB 100. LETNICI ROJSTVA MIROSLAVA KRLEŽE: BALADE PETRICE KEREMPUHA
22.15 VIDEO STRANI

## HRVAŠKA I

7.55 PREGLED PROGRAMA
8.00 TV KOLEDAR
8.10 POROČILA
8.15 SLIKA NA SLIKO, ponovitev
9.00 ZGODBE Z DVEH STRANI: COBIJEVA ČETA, 3. del
10.00 POROČILA
10.05 TV ŠOLA
11.00 DOSEČI NEBO, 4. del
11.55 RISANKA
12.00 POROČILA
12.05 LUČ SVETLOBE (GUIDING LIGHT – 4. del ameriške nanizanke)
12.50 RISANKA
13.00 MONOFON
13.35 ZGODBE IZ MONTICELLA, 165. del
14.00 POROČILA
14.05 POLETNI PREDAH: COSBYJEVI (COSBY SHOW – 9/20 del ameriške humoristične nanizanke)
14.35 DRAGI JOHN (DEAR JOHN – 9/22 del ameriške humoristične nanizanke)
15.05 SMRTONOSNI STREL (SHOOT TO KILL – ponovitev 3/4 dela angleške nadaljevanke)
16.00 POROČILA
16.10 MORSKI VRAGI (SEA URCHINS – 3/.9 del novozelandske nadaljevanke)
16.35 AFTERNOON REPORT, spored za UNPROFOR
16.45 POD SENČNIKOM
18.00 POROČILA
18.05 ZNANOST IN MI
18.35 SANTA BARBARA (449. del ameriške nadaljevanke)
19.30 DNEVNIK I
20.10 V ISKANJU...
21.10 OB VEČERIH Z VAMI
21.45 EKRAN BREZ OKVIRJA
23.05 DNEVNIK II
23.25 SLIKA NA SLIKO
0.10 POROČILA V NEMŠČINI
0.15 POROČILA
0.25 SANJE BREZ MEJA

## AVSTRIJA I

6.00 TELETEXT
9.00 JUTRANJI PROGRAM: Čas v sliki/9.05 Zahodno od Santa Feja./9.30 Zemlja in ljudje, pon./10.00 Slika Avstrije, pon./10.30 Častivredni bigamist, ameriški komedija (1959); igra Clifton Webb/11.55 Živalski raji, Živa puščava/12.15 Teleskop: Tango Argentino, pon. 2. dela/13.00 Čas v sliki
13.10 DOOGIE HOWSER, Kaj se pravi kriza?
13.35 WALTONOVI, Nov časopis
14.20 ŠKANDAL V VERONI (DUE FRATELLI – 3., zadnji del italijanske nadaljevanke, 1988)
16.00 JAZ IN TI, otroški program:
ALFRED J. KVAK, Igralnica
16.25 SUMMERTIME
16.35 RAMONA, Deževni dan
17.00 MINI ČAS V SLIKI
17.10 WURLITZER
18.00 ČAS V SLIKI
18.05 MI
18.30 UMOR JE NAPISALA, Jessicina častna dolžnost
19.22 ZNANOST
19.30 ČAS V SLIKI/VREME
20.00 ŠPORT
20.15 LADJA SANJ, Počitniške dogodivščine na morju
21.20 AMBO TERNO, svet številk
21.30 POGLED OD STRANI
21.40 HUNTER, Nesebično dejanje
22.25 NIKITA (Francosko-italijanska psihološka shrljivka, 1990)
0.15 ČAS V SLIKI
0.20 SRAMOTA (SKAMMEN – švedski film, 1968)
2.00 SKRIVNOST, pon. francoske psihološke kriminalke (1974)
POROČILA/TISOČ MOJSTROVIN


SKB BANKA D.D.

OBVESTILO

Od 1. julija 1993 imamo **NOVI DELOVNI ČAS** v

Ekspozituri Celje, Mariborska 1 A, Celje (telefon 063/24-141, 24-129, 29-348)

***od 8.00–12.00 in od 14.00–17.00 od ponedeljka do petka, sobota zaprto***

in v Agenciji Mozirje, Na trgu 19, Mozirje (telefon 063/831-074)

***od 8.00–12.00 in od 14.00–16.30 od ponedeljka do petka, sobota zaprto***



Turistično društvo
**REČICA OB SAVINJI**

vabi na 14. tradicionalno prireditev

**OD LIPE DO PRANGERJA**

*PROGRAM PRIREDITEV*

**PETEK, 2. julija 1993**

19.00 Otvoritev razstave del akademske slikarke Tereze BASTELJ s kulturnim programom v OŠ Rečica

**SOBOTA, 3. julija 1993**

9.00 Otroške igre
15.00 Ženski nogomet
19.30 Otvoritev etnografske razstave v OŠ Rečica
20.30 Kulturni program Pod lipo na rečičkem trgu
- ljudski godci
- Andrej Blumauer
- ansambel Mak s pevcema Andrejo Zakonšek in Edvinom Fliserjem
- razglasitev najboljših zgornjesavinjskih želodcev
- ognjemet

**NEDELJA, 4. julija 1993**

15.00 Športne igre
17.00 Zabavni program z ansamblom Veseli Zasavci

Ljubezen gre tudi skozi zgornjesavinjski želodec (ker jih naredimo in negujemo z ljubeznijo).

*VABLJENI!*



**Najhitrejši, najcenejši in najintimnejši**

**način učenja računalništva:**

**Video**

**ŠOLA RAČUNALNIŠTVA**

Avtor: Zvezdan Martič

Paket »Šola računalništva« vsebuje:

**dve video kaseti** s skupno 3 urami programa,
**disketo** s primeri, obdelanimi na kasetah in **navodila.**

*Informacije in prodaja:*

**Display MM, Prešernova 7, 63000 Celje, tel.: 26-812**

DISPLAY MM

**I. osnovna šola Rogaška Slatina**

razpisuje
prosto delovno mesto

**učitelja glasbene vzgoje**

za nedoločen delovni čas s polnim delovnim časom.

Začetek dela 1. 9. 1993.

Prijave z dokazili o izpolnjevanju z zakonom določenih pogojev pošljite v 8. dneh po objavi.

O izidu razpisa vas bomo obvestili v 15. dneh po opravljeni izbiri.

---

Na podlagi 8. člena pravilnika o dodeljevanju posojil za pospeševanje razvoja podjetništva in obrtništva v občini Žalec je

**Izvršni svet občine Žalec**

na 106. seji, dne 29. junija 1993

sprejel

# SKLEP

## o razpisu 4. natečaja za dodelitev posojil za pospeševanje razvoja podjetništva in obrtništva v občini Žalec

I.

Razpisuje se javni natečaj za dodelitev posojil za pospeševanje razvoja podjetništva in obrtništva v občini Žalec v skupnem znesku posojila 60.000.000,00 SIT (šestdeset milijonov tolarjev).

II.

Posojila bomo prednostno dodelili prosilcem za dejavnosti, ki odpirajo nova delovna mesta, za proizvodne dejavnosti, za dejavnosti, katerih programi imajo večji vpliv na razvoj območja, za dejavnosti, ki so izvozno usmerjene, za dejavnosti, ki uvajajo ekološko čiste tehnologije in za dejavnosti, ki bodo dale pozitivne ekonomske učinke v skladu s kriteriji, ki so vsebina pravilnika in za investicije, ki so usklajene s kriteriji za prestrukturiranje gospodarstva.

III.

Za posojilo lahko zaprosijo naslednji prosilci:
- samostojni obrtniki
- podjetja v zasebni, mešani in družbeni lasti
- občani, ki so pri pristojnem občinskem upravnem organu vložili zahtevo za izdajo obrtnega dovoljenja oziroma na pristojnem sodišču priglasitev za vpis v sodni register in priložili vse predpisane dokumente za ustanovitev obratovalnice oziroma podjetja.

IV.

Posojilo dodeljujemo z najdaljšo dobo vračila do 5 let.
Višina obrestne mere za posojila znaša 9% ob upoštevanju R oz. valutne klavzule.

V.

Prosilci naj oddajo prošnjo za posojilo skupaj z zahtevano dokumentacijo do 10. avgusta 1993 na Sekretariat za družbenoekonomski razvoj in finance občine Žalec, Ulica Savinjske čete 5, 63310 Žalec.

V prošnji morajo prosilci navesti:
- ime in priimek oziroma oznako imena – firme in naslov obratovalnice oziroma podjetja, opis in predračunsko vrednost investicije ter višino zaprošenega posojila
- pomembnejše podatke o dosedanjem poslovanju oz. investicijski sposobnosti investitorja
- nosilca in izvajalca naloge (vključno z zunanjimi)
- predstavitev in utemeljitev projekta oziroma programa
- predhodne raziskave in vire znanja
- značaj investicije
- vpliv izvajanja projekta na poslovanje podjetja ali obratovalnice glede na

a) poslovni uspeh
b) možnost trženja
c) tehnologijo
d) kadre
e) ekologijo
f) proizvodne zmogljivosti in proizvodni program
g) preskrbo s surovinami
h) preskrbo z energijo in vodo.

- program izvajanja investicije
- vire financiranja oziroma zaprto finančno konstrukcijo investicije, pri čemer lahko prosilec pridobi za naložbo v novo enoto malega gospodarstva sredstva do največ 50% predračunske vrednosti naložbe in za širitev dejavnosti do 30% predračunske vrednosti naložbe, vendar največ 6.000.000,00 SIT (šest milijonov SIT);

Prosilci morajo prošnji za posojilo priložiti naslednje dokumente:
a) potrdilo o vpisu obratovalnice v register obratovalnic oz. sklep o vpisu podjetja v sodni register ali izjavo o pričetem postopku za ustanovitev obratovalnice
b) potrdilo o rednem plačevanju zapadlih davkov in prispevkov
c) dokazila glede na namen posojila.

VI.

Izvršni svet SO Žalec bo najkasneje v roku 45 dni od dneva poteka roka za vložitev prošenj sprejel sklep o dodelitvi posojil in ga najkasneje v 8 dneh po sprejemu posredoval vsem prosilcem.

VII.

Posojila se plasirajo preko HMEZAD Banke, s katero bo Izvršni svet občine Žalec sklenil pogodbo o medsebojnem sodelovanju.

VII.

Sklep se objavi v Savinjčanu, Delu in Novem tedniku.

Opomba:
Vsa pojasnila o dodeljevanju sredstev za razvoj posreduje Sklad za razvoj obrti in podjetništva Žalec (ga. Žvikart), telefon: 063/711-311 int. 269.

---

**MADOX, d.o.o.**
**Trgovsko podjetje Žalec**

Zavrh 7a, 63310 Žalec
telefon/fax (063) 779-379

Obveščamo vas, da bomo 1. 7. 1993 v Celju, Slomškov trg 6 (Fotolik, Farna cerkev)

**odprli našo novo specializirano trgovino z rezervnimi deli za avtomobile škoda in dodatno opremo.**

Vljudno vas vabimo, da se prepričate o naši ponudbi in nas obiščete ali pokličete telefonski številki (063) 779-379, (0609) 614-407.

---

ZAHVALA

V 93. letu je prenehalo biti srce (18. 6. 1993) dragi teti

# ANGELI BALOH

s Hudinje

Zahvaljujemo se vsem, ki so jo pospremili na zadnji poti ter darovali cvetje in sveče.
Hvala govorniku g. Zeliču za poslovilne besede.

**Nečakinja Fanika z družino**

---

*Truplo tvoje zemlja krije,*
*v hladnem grobu mirno spiš,*
*tvoje srce več ne bije,*
*bolečin več ne trpiš.*
*Nam pa žalost srce trga,*
*solza lije iz oči,*
*dom je prazen in otožen,*
*ker tebe tam več ni*

ZAHVALA

Ob boleči izgubi drage žene, mame in ome

# ANTONIJE PLEVNIK

se iskreno zahvaljujemo vsem sorodnikom, prijateljem, sosedom in znancem, ki ste jo pospremili na njeni zadnji poti ter darovali cvetje, sveče in za svete maše. Iskrena hvala pevcem, g. župniku za opravljen obred in g. Brileju za poslovilne besede.

**Žalujoči vsi njeni**

---

ZAHVALA

Ob boleči izgubi naše drage mamike

# ŠTEFKE EMERŠIČ

roj. Recko
iz Celja

se iskreno zahvaljujemo vsem, ki ste jo pospremili na njeni zadnji poti, ji darovali cvetje, sveče in svete maše ter nam izrekli pisna in ustna sožalja. Hvala tudi pevcem, govornikoma g. Majcnu in predstavniku Izletnika Celje, duhovnikoma g. Rateju in g. Cvetku in zdravstvenemu osebju, ki je pomagalo v času njene bolezni. Posebna hvala g. Dobrajc in vsem, ki ste nam bili v tolažbo in pomoč v teh težkih trenutkih.

**Žalujoči vsi njeni**

---

**MORANA d.o.o.**

- pogrebna služba
- cvetličarna
- boutiqe z žalno in ostalo konfecijo

**ODPRTO NON - STOP!**

**POGREBNE STORITVE STEBLOVNIK**

**Parižje 11 c,**
**63314 Braslovče**
**tel. in fax 063 / 721 - 667**
**063 / 721 - 043**

---

*Odšla si tiho brez slovesa,*
*mirno spiš in čakaš nas,*
*imela težko si življenje,*
*nikoli več ne čaka te trpljenje*

ZAHVALA

Ob prezgodnji smrti naše drage mame, stare mame in sestre

# MARIJE STVARNIK

se iskreno zahvaljujemo vsem, ki ste jo imeli radi in jo v tako velikem številu pospremili na zadnji poti. Hvala vsem za darovano cvetje, sveče in svete maše. Iskrena hvala tudi gospodu župniku za opravljen obred.

**Žalujoči: hčerka Stanka, Janika, bratje in sestre z družinami**

---

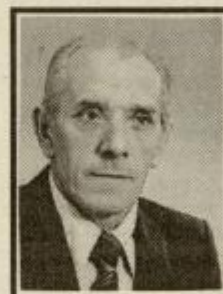

ZAHVALA

V bolečini sporočamo, da nas je zapustil dragi mož, oče, stari oče in tast

# KAREL KEREC

iz Škofje vasi

Iskreno se zahvaljujemo vsem sorodnikom, sosedom, prijateljem in znancem, ki ste ga pospremili na njegovi zadnji poti ter darovali cvetje in sveče. Najlepša hvala g. župniku za lepo opravljen obred, sosedi Sonji, ki nam je pomagala v najtežjih trenutkih, govorniku g. Franciju za poslovilne besede, pevcem za odpete žalostinke, konjeniškemu klubu ter kolektivoma Petrol in Inštalacije Razgoršek. Še enkrat hvala vsem in vsakemu posebej.

**Žalujoči vsi njegovi**

---

## PRODAM

### motorna vozila

**FIAT 126 P, letnik 80, registriran do februarja 1994, prodam. Blatnik, Vrbje 84, telefon 712-227, popoldan.**

**MERCEDES 250 D, novi model, tip 124, zelo lepo ohranjen, ugodno prodam. Telefon (062) 510-174 ali (062) 514-959.**

**OPEL kadet 1.4 i, lief solza rdeče barve, 5 vrat, zatemnjena stekla, letnik 9/90, 26.000 km, prodam. Inf. m²na telefon (063) 33-831, dopoldan.**

**AVTOMATIK A3 ML, dobro ohranjen, letnik 86, prodam za 300 DEM. Telefon (063) 855-407.**

**HYUNDAI pony GLS, letnik september 90, prodam za 13.000 DEM. Telefon 772-297, popoldan.**

**OPEL rekord 81, prodam ali zamenjam za manjše vozilo. Telefon 723-605.**

**LADO rivo 1300, zelo dobro ohranjeno, letnik 87, ugodno prodam. Telefon 31-826.**

**HONDO civic 1.6 i sedan, letnik 91, prevoženih 53.000 km, 116 KM, prodam za 20.500 DEM. V račun vzamem do 2 leti star R 5. Telefon (063) 26-151, po 16. uri.**

**WARTBURG, letnik 1981, registriran, poceni prodam. Telefon 35-795.**

**DIANO dak, letnik 83, prodam. Telefon (063) 741-928, po 17. uri.**

**KADET, letnik 1972, dobro ohranjen, reg. do junija 1994, prodam. Telefon 721-143.**

**MERCEDES 200 D, letnik 1976, registriran, prodam. Telefon 441-035, po 20. uri.**

**JUGO florida, letnik 90, reg. do 2/94, prodam ali menjam. Telefon (063) 36-642.**

**TAM 5000 kiper, zelo dobro ohranjen, s podaljški za premog, ugodno prodam. Telefon (063) 779-273.**

**Z 101, letnik 1980, reg. do 12. 1. 1994, prodam za 1.100 DEM. Telefon 771-165.**

**GEKOTT d. o. o.**
**POGREBNE STORITVE – ORGANIZACIJA POGREBOV**

KAMNOSEŠTVO, TRGOVINA, UREJANJE GROBOV, CVETLIČNI IZDELKI, OSMRTNICE, ZAHVALE.

**Šmarje pri Jelšah 61**

Delovni čas: od 0–24
telefon: 063 821-357

**LADO 150, rdeče barve, letnik 1982, registrirano do marca 94, prodam. Stanislav Pintar, Vrh 31 a, Šmarje pri Jelšah.**

**GOLF diesel, letnik 85, reg. do 4/94, prodam. Telefon 37-017.**

**HROŠČ 1200, letnik 76, reg. do 24. 7. 1993, rdeče barve, prodam za 2.500 DEM. Golubič, Trubarjeva 16, Celje.**

**Z 128, letnik 83, reg. do 17. 11. 93, rdeče barve, prodam za 1.000 DEM, Z 101, letnik 76, vozno, prodam za dele po dogovoru. Oštir, Vrunčeva 25 d, Celje, od 16. do 18. ure.**

**Z 101, letnik 86, ugodno prodam. Telefon 38-842, po 15. uri.**

**GOLF turbo diesel, 5 prestav, 5 vrat, letnik 86, rdeče barve, prodam. Brinovec, Gomilsko 18, Gomilsko.**

**ŠKODO favorit, letnik 1990, jugo 45, letnik 1983, jugo 45, letnik 1982, zastavo 101, letnik 1986 in zastavo 128, letnik 1988, prodam. Inf. m²na telefon 742-392.**

**R 4 GTL, letnik 86, reg. do 94, prodam za 2.550 DEM. Telefon 726-285.**

### stroji

**MLATILNICO s popolnim čiščenjem, dobro ohranjeno, prodam. Cena po dogovoru. Jože Žaberl, Vinski vrh 31, Vinski vrh pri Slivnici.**

**KOSILNICO bucher sip Šempeter prodam. Branko Novak, Železno 3.**

CENTER INTERESNIH DEJAVNOSTI

**Cid**

**POLETNA PONUDBA**

**LETOVANJE V BAŠKI**

*počitniški dom v neposredni bližini morja in teniških igrišč, tudi za družinsko letovanje; sobe s štirimi posteljami, skupni toaletni prostori, cena polnega penziona 25 DEM/dan, za otroke do 5 let zastonj, za otroke do 13 let polovična cena; možnost za organiziranje šole v naravi, počitniških delavnic in skupinskih priprav ekip*

**RAČUNALNIŠTVO**

*tečaj programskega jezika LOGO; na računalniku Commodore C-64, osnovni ukazi za želvico, risanje različnih likov, barvna grafika, delo z disketnikom, primerna starost od 7 do 12 let, trajanje: 10 šolskih ur cena tečaja: 1.800,00 SIT*

*osnove računalništva, tečaj za vse, ki bi radi sedli za računalnik, pa vedo le to, kako se vključi ..., vsebina dela: spoznavanje PC-ja, DOS, aplikativni programi, primerna starost: od 10 let naprej, trajanje: 10 šolskih ur cena tečaja: 1.800 SIT*

**INTENZIVNI TEČAJ TUJEGA JEZIKA**

*začetni tečaj nemščine in angleščine izvaja izkušena profesorica tujega jezika, vsak dan od 12. 7. do 16. 7., dopoldan in popoldan, skupaj 30 ur, cena 4.400 SIT, plačljivo v dveh obrokih*

***INFORMATIVNI VPIS OSEBNO ALI PO TELEFONU VSAK DAN OD 8.00 DO 12.00 URE. Telefon 25-125 ali 21-907.***

UL. 29. NOVEMBRA · CELJE · TELEFON: 25-125

**MOTOR** za kosilnico muta ugodno prodam. Stanislav Pušnik, Debro 29, Laško.

**ŽAGO** za razrez hlodovine in traktorsko planirno desko prodam. Telefon 772-391.

**TRAKTOR TV**, s prikolico, 23 KS, prodam. Telefon 28-940, po 14. uri.

**MLATILNICO** kodel bohm ugodno prodam. V račun vzamem govedo. Franc Pevec, Vinski vrh pri Slivnici 28, Vinski vrh.

**KOMBINIRAN** stroj mio standard, s 6 kombinacijami, prodam. Dragoslav Kosič, Proseniško 66, Šentjur.

**SNOPOVEZALKO** za BČS prodam. Franc Klinar, Lahomšek 19, Laško, telefon (063) 732-176.

**KOSILNICO BČS**, mlatilnico na popolno čiščenje in klinasto brano prodam. Anton Šipek, Debro 34, Laško.

**STEBERNI** vrtalni stroj in stroj za krivljenje pločevine prodam. Telefon 461-170.

**KOSILNICO BČS** in alpina prodam. Bezgovšek, Rifengozd 16 a, Laško.

**ŽITNI** kombajn klas konzul prodam. Inf. $m^2$na telefon 721-017, od 21. do 22. ure.

**FREZO** in obračalni plug za TV 30 prodam. Franc Kumer, Pečovnik 59, Celje.

**TRAKTORSKO** kosilnico super jor, BČS dvojni rez, novo in kosilnico IMT, ugodno prodam. Telefon 785-216.

**BČS** kosilnico, nizka kolesa, kosilnico bertolini, figaro, muta, muta kosor, kosilnico moto benasi za hribovit svet, ugodno prodam ali menjam za les. Telefon 785-216.

**HIDRAVLIČNO** stiskalnico, 230 l ter stiskalnice od 6 do 18 l, za stiskanje jagodičevja, ugodno prodamo. Telefon 785-216.

**VITLO**, hidravlično, 6 t, prodamo oziroma zamenjamo za les. Telefon 785-216.

**DVOBRAZDNI** plug za TV 32 batuje, malo rabljen, prodam. Franc Požin, Sevce 11, Rimske Toplice.

## stanovanja

**DVOINPOLSOBNO** stanovanje v Šentjurju, 65 $m^2$, prodam. Telefon 29-533, popoldan.

**NOVEJŠE** enosobno stanovanje v Žalcu, nizek blok, prodam. Telefon 713-440.

**DVOINPOLSOBNO** stanovanje v Celju, Plava laguna, prodam. Telefon 25-942, zvečer.

## posest

**POSESTVO** v Sloveniji, ob Šmartinskem jezeru, 7 ha, na lepi sončni legi, primerno za kmečki turizem, komplet ali brez strojev, prodam zaradi bolezni. Angela Fidler, Lešje 2, Škofja vas, telefon (063) 772-894.

**GRADBENO** barako, 3×4, s kritino salonit, prodam. Telefon 741-751.

**V TRGOVSKEM PODJETJU SIAL**

**NIKOLI NE MIRUJEJO!**

*Ponudba prodajalne SIAL na Teharjah 21 a, tel.: 411-255:*

- motorno olje Shell – super plus 1 l 429 SIT
- motorna kolesa VESPA 150 ccm 166.000 SIT
- motorna kolesa SFERA 50 ccm 215.000 SIT
- motorna kolesa GILLERA
- gorska kolesa ROG in ATOLA:

**10% popust pri gotovinskem plačilu ali prodaja na 3 čeke!**

*SIAL, Dobojska 16, Celje, telefon: 31-193*

Trgovsko podjetje d. o. o.

**»INTRADE«**

Prešernova 3, Maribor
tel. & fax.: (062) 27-528

NAJNIŽJE CENE PROGRAMA **SAMSUNG** V SLOVENIJI!

**Nudimo vam:**

**– TELEVIZORJE:**

CB 3312 XM = 37 cm za 33.000 SIT
CB 3351 XT = 37 cm, t. tekst za 34.700 SIT
CB 5051 XT = 51 cm, t. tekst za 41.800 SIT
CX 6229 T = 63 cm, t. tekst za 64.080 SIT
CX 6226 WT = 63 cm, t. tekst za 85.000 SIT
CX 6833 WT = 70 cm, t. tekst za 90.600 SIT
CX 7230 WT = 72 cm, t. tekst za 93.000 SIT

**– VIDEOREKORDERJE:**

VXK 300 = 2 glavi, VPS za 38.000 SIT
VX 3260 = 2 glavi, VPS za 38.000 SIT
VXK 330 = 4 glave, VPS za 43.900 SIT

**– HI-FI STOLPE:**

MAX 360 = radio, CD, 2*80 W za 44.900 SIT
SCM 8100 = radio, CD, 2*60 W za 39.900 SIT
SCM 9100 = radio, CD, 2*120 W, daljinski za 63.380 SIT

**– RADIOKASETOFONE:**

RCD 1360 = CD, 2*20 W za 19.900 SIT
RCD 1400 = CD, 2*75 W za 22.900 SIT

**– SATELITSKE ANTENE:**

85 cm, STEREO, 99 prog., daljin. za 36.500 SIT

PRI NAKUPU NAD 5.000 SIT NAGRADA!
Za stranke oddaljene več kot 30 km še dodatnih 500 SIT popusta!
Pričakujemo vas v avli kina UNION vsak dan od 9–12 in 15–19 ure, v soboto od 9–12 ure!

Garancija in servis v Maribor-u!

**Z SAMSUNGOM STE VEDNO PRVI!**

**UREJENO** gradbeno parcelo, 900 $m^2$, na Ostrožnem, voda, elektrika, asfalt, prodam najboljšemu ponudniku. Šifra PRILOŽNOST.

**HIŠO** v gradnji, 5. faza, v centru Šentjurja, prodamo. Inf. $m^2$na telefon 741-995.

**HIŠO** z nekaj zemlje, elektrika, voda v hiši, potrebno obnove, primerno za vikend, na lepi sončni legi blizu Atomskih Toplic, prodam. Telefon (063) 829-072.

**HIŠO**, 5. gradbena faza, lokacija Ostrožno, prodam. V račun vzamem avto. Telefon 27-277, 38-123.

**NOVO** hišo na Ljubečni ugodno prodam. Telefon 27-277, 38-123.

**STAREJŠO** stanovanjsko hišo v Arji vasi, ob cesti, primerno tudi za obrt, prodam. Inf. $m^2$na telefon 29-659, zvečer.

**PARCELO** za gradnjo enodružinske vrstne hiše, velikost 317 $m^2$, z vso dokumentacijo, na Ostrožnem, prodam. Telefon (063) 411-535.

**ENODRUŽINSKO** hišo z garažo, centralnim gretjem, telefonom in vrtom, prodamo. Pritličje primerno za obrt. Ponudbe pod SONČNO.

**DVE** parceli v Laškem, k.o. Lahomšek, prodam. Inf. $m^2$na telefon 411-818.

**VISOKOPRITLIČNO** hišo, vseljivo, v bližini Rogaške Slatine, 2 minuti od avtobusne in železniške postaje, poceni prodam. Prednost imajo zdomci. Nunčič, Mestinje 31 a, Podplat ali Jože Horvat, Paul-Goerens str. 46, Essen 1, Nemčija, telefon (0201) 751-578.

**BIVALNI** kontejner, nov, pokrit, vel. 10 čevljev, primeren za vikend, prodam. Telefon (063) 778-071, ves dan.

**GOSPODARSKO** poslopje, 14×10 m, elektrika, voda, telefon, za obrt ali stanovanjsko adaptacijo, v centru Vojnika, Čufarjeva 5, prodam. Telefon (0609) 611-714.

**HIŠO** v Celju, na prometni točki, primerno za trgovino ali obrt, ugodno prodam. Telefon (062) 510-174 ali (062) 514-959.

**STAREJŠO** hišo na parceli, velikost 766 $m^2$, Cesta na Ostrožno 13, Celje, prodam. Telefon 741-330, 33-700.

*Delo &* **Dom**

**ŽANA**

## KONEC VELIKE NAGRADNE IGRE V MAJU IN JUNIJU!

Žrebanje je bilo javno in sicer 26. 6. pred veleblagovnico ŽANA (na Žalski noči).

**3 glavne nagrade so prejeli:**

1. ANTON PINTER, Griže 61 – vespa
2. DARINKA ŠMARČAN, Zavrh 179, Žalec – barvni televizor
3. PAVLA RAMŠAK, Goriška 2, Celje – radio kasetofon

**in še ostale nagrade:**

1. VERA MEJAK, Ul. Ane Ziherl 6, Ljubljana
2. MARTIN KOROŠEC, Hramše 28, Dobrna
3. GABRIJELA HOSTIČ, Griže 76, Griže
4. NATAŠA KALIŠNIK, Foitova 4, Velenje
5. VLADKA CEROVŠEK, Ul. bratov Letonja 3, Žalec
6. JANEZ GORŠEK, Gotovlje 71 D, Žalec
7. NATAŠA ŠLOGAR, Stanetova 36, Celje
8. UROŠ PINTER, Kraigherjeva 32, Celje
9. DRAGICA GROFELNIK, Ul. heroja Staneta 7, Žalec
10. MARIJA JANEŽIČ, Silova 25 A, Velenje

*Vsem izžrebancem iskrene čestitke.*

***Ne pozabite:***
***AKCIJA ROGOVIH KOLES traja še do 3. julija***

gorska kolesa 10 prestav – 23.753,00 SIT
gorska kolesa 18 prestav – 28.868,00 SIT

**5% gotovinski popust ali možnost plačila na 5 čekov brez obresti**

*Odprta terasa Restavracije ŽANA nudi: pizze, osvežilno pijačo za vroče dni in ostalo gostinsko ponudbo.*

## oprema

**NOVO** sedežno garnituro: raztegljiv trosed in dva fotelja, prodam. Telefon 33-916.

**DVOJNO** korito, omaro, skoraj novo, belo, dolžina 120 cm, prodam za 2.200 SIT. Ivan Medvešek, Radeče 9, telefon (0601) 81-733.

**LEPO** ohranjeno garnituro: raztegljiv trosed, dva fotelja in tabure prodam. Telefon 36-357.

**ZAMRZOVALNO** skrinjo, 420 l, prodam. Maček, Babno 3, Celje.

**ŠTEDILNIK**, 4 elektrika, 2 plin in sobno peč, oboje gorenje, prodam. Telefon 721-241.

**KUHINJSKO** pohištvo, dobro ohranjeno, prodam. Telefon 35-903.

**HLADILNIK** Škofja Loka, za hlajenje mleka, prodam. Cena po dogovoru. Telefon 771-112.

**PRALNI** stroj, hladilnik in kuhinjske elemente prodam. Telefon (063) 24-774.

**MIZE** brunarice, več vrst, prodam. Jože Borovšak, Kompole 37, Štore.

## gradbeni material

**CEMENTNO** strešno opeko, dvozarezno, 4.500 kosov, prodam. Obročno plačevanje. Telefon 776-783.

**DRVA** prodam ali vzamem v račun obračalnik gorenje muta, šrotar za koruzo. Telefon 39-132.

**STREŠNO** opeko Vinkovci, novo, približno 1.500 kosov in rabljeno strešno opeko, približno 1.400 kosov, ugodno prodam. Telefon 785-216.

## akustični aparati – glasbila

**DIATONIČNO** harmoniko melodija special C, F, B, Es, nujno in poceni prodam. Jure Užmah, Griže 38.

**RADIOKASETOFON** z vgrajenim TV, z diagonalo 11 cm, star 3 leta, prodam za 12.000 SIT. Telefon (063) 742-366.

**C 64** prodam za 150 DEM. Telefon (063) 746-287.

## živali

**NEMŠKE** ovčarje z rodovnikom prodam. Telefon 856-065, Velenje.

**PRAŠIČA**, težkega 100 kg, prodam. Telefon 34-008.

**MLADO** kravo prodam ali menjam za brejo. Ivanka Zelič, Vodruž 14, Šentjur.

**KRAVE** simentalke, breje ali po telitvi, prodam. Miha Kugler, Šmartno v Rožni dolini 43, telefon 772-612.

**JARKICE**, rjave, grahaste in bele, prodajamo vsak dan. Winter, Lopata 55, Celje, telefon 33-751.

**KRAVO** simentalko, brejo 9 mesecev, prodam. Telefon 779-168.

**TELICO** simentalko, brejo 6 mesecev, prodam. Anton Koklič, Ilovca 20, Vojnik, telefon 772-365.

**KRAVO** simentalko, brejo, 3. tele, dobra mlekarica, prodam. Kračun, Črešnjice 1, Frankolovo.

**SRNASTE** pinče, mladiče, prodam. Telefon 35-003, od 12. do 21. ure ali Slokar, Polzela 207, do 16. ure.

**KRAVO**, sivo rjavo, brejo ali telico, brejo, A kontrola, prodam. Franc Korenjak, Lokarje 3, Šentjur.

**KRAVI** za zakol prodam ali menjam za plemensko. Menhard, Rakitovec 1, Slivnica.

**BREJE** krave simentalke prodam. Telefon 778-512.

**PSIČKE**, koker španjele, zlato rumene, čistokrvne, prodam. Telefon (063) 26-491.

**BERNARDINCE**, stare 8 tednov, brez rodovnika, odlični starši, prodam. Telefon 24-585, zvečer.

**PRAŠIČE**, stare 8 tednov, prodam. Povalej, Na gmajni 5, Trnovlje pri Celju, telefon 34-974.

**NEMŠKEGA** ovčarja, starega 4 mesece, prodam. Telefon 37-227.

**TELIČKO** frizijko, staro 4 mesece, z A rodovnikom, prodam. Telefon (063) 713-569.

**PRAŠIČKE**, stare 3 mesece, prodam. Grad, Runtole 3, Škofja vas.

## športni rekviziti

**ČOLN** maestral 18 z motorjem tomos 4.5 KW ugodno prodam. Telefon 713-229.

## ostalo

**MANJŠI** dobro ohranjen valilnik prodam za 500 DEM. Telefon 779-297, po 20. uri.

**KORUZO** v strokih, lahko tudi luščeno ali mleto, prodam. Po potrebi pripeljem na dom. Telefon 748-194.

**AKVARIJ**, z ribami, ugodno prodam. Ogled popoldan: Slavko Sotošek, Na otoku 12, Celje.

**OTROŠKI** športni voziček in stolček za hranjenje prodam. Telefon (063) 34-410.

**STAR** brezhiben štedilnik, 3 + 1 in 120-basno harmoniko honer atlantik ugodno prodam. Telefon 25-163.

**NAKUPNI CENTER LAVA**

**PONUDBA TEDNA:**

| | |
|---|---|
| vafel kocke 1 kg | 267,00 SIT |
| čajno pecivo Marina 350 g | 103,50 SIT |
| barcaffe 1 kg | 561,60 SIT |
| kompot marelica 735 g | 137,30 SIT |
| riba z zelenjavo 125 g | 85,70 SIT |
| namizno belo vino Koper 1 l | 89,00 SIT |
| namizno rdeče vino Krško 1 l | 89,00 SIT |
| spray Deo Credo uvoz | 277,30 SIT |
| spray Fa 150 g | 228,00 SIT |
| čistilo WC uvoz | 219,40 SIT |

**KOSILNICA – VRTNA** TIP »TOP 3500« 25.490 SIT

PO NAKUPU VAS VABIMO V PRIJETNO UREJEN GOSTINSKI LOKAL

*VESELIMO SE VAŠEGA OBISKA!*

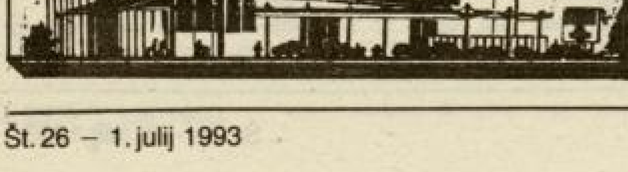

**IZREDNO V PRODAJNEM CENTRU GALA**

FLASH EKSPOT ITALIA

**IZJEMNE CENE, IZJEMNE CENE, IZJEMNE CENE!**

*ŽENSKI KOSTIMI od 4.400 DO 6.500 SIT*

*ŽENSKE BLUZE IZ 100% VISKOZE ŽE OD 2.300 DO 2.700 SIT*

*LEGICE OD 650 DO 1.400 SIT*

*RAZLIČNE MIKICE VSEH DESIGNOV OD 630 do 1.450 SIT*

*SPODNJE PERILO – MOŠKO, ŽENSKO IN OTROŠKO OD 180 DO 280 SIT*

*ŽENSKE IN MOŠKE HLAČE – UNISEX 1.500 SIT*

**PRILOŽNOST VSEH PRILOŽNOSTI**

Podjetje EKSPOT, Mariborska 116, Celje, tel.: 411-039

MICROSTAR ms COMPUTERS **mikrostar**

**UGODNA PONUDBA RAČUNALNIKOV IN TISKALNIKOV**

**Osebni računalnik 386DX/40,** RAM 4 MB FDD 5.25" 1.2 MB, monitor SVGA COLOR **SAMO 108.000,00 SIT.** Ob nakupu omenjene konfiguracije podarimo HDD 120 MB. Tiskalniki Samsung SP2412 A4/24 **32.400,00 SIT.** SPO921 A3/9 **33.160,00 SIT.** SP2421 A3/24 **49.800,00 SIT.**

***MIKROSTAR** d. o. o. Ljubljana, **PE Celje,** Teharska 4 (tovarna Toper), tel. 063 21-150, fax 063 441-824 od ponedeljka do petka od 8.–16. ure.*



KMETJE IN VRTIČKARJI POZNAVALCI IN LJUBITELJI!

**Agrarček** d.o.o. Tel.: 063/411-264 Ul. 8. črnogorske brigade 10, Celje

NERJAVEČE CISTERNE ZA VINO
OD 50 L NAPREJ.
GARDENA VODNI PRIKLJUČKI TER ORODJA.

**NOVOST:**
V POPRAVILO SPREJEMAJO VSE VRSTE KARDANOV.

***VABI VAS AGRARČEK V ULICI 8. ČRNOGORSKE GRIBADE MED VOJAŠNICO IN HALO GOLOVEC. TELEFON: 411-264***



**TUDI MED NAJCENEJŠIMI SE NAJDE CENEJŠI**

**RELRG**
in njihovi trgovini
**FORTUNA**
na Mariborski 122 v Celju
**FORTUNA PLUS**
Teharje 21 a, Teharje

- vodovodni in elektro material
- vijaki in okovja
- talna in stenska pluta
- varilni aparati in polnilci
- lamelni parket

Možnost plačila na čeke!

***Informacije:***
***FORTUNA 35-619***
***FORTUNA PLUS 411-255***


**TELIČKO** simentalko, staro 6 mesecev in domače vino prodam. Telefon 713-016.

**DOBRO** ohranjen točilni pult LTH, stroj za pomivanje kozarcev BB, vrtne mize in stole alpos ter sobne mize in stole prodam. Cena po dogovoru. Inf. m²na telefon (063) 745-189.

**NOVE** prednje blatnike za tam 170 prodam. Telefon 712-561, Žalec.

**DOMAČE** žganje prodam. Rožič, Lisce 18, Celje.

**VINO,** belo in rdeče in traktor torpedo in pasquali prodam. Juričko, Bistrica ob Sotli 55, telefon 784-183.

**OTROŠKO** posteljo in moško gorsko kolo na 10 prestav ugodno prodam. Telefon 27-063, 27-062.

**STREHO** za jugo 45, desna vrata, pokrov mot. in motor komplet, zelo ugodno prodam. Telefon 776-953.

**KOZOLEC,** 4 okna in 50 kosov salonitk, visoki val, prodam. Telefon 742-189.

**TAM** 130, letnik 88, tam 130, letnik 89, mercedes s prikolico 1644, letnik 86 in stanovanje v Dramljah, velikost 55 m², prodam. Telefon 461-430.

**DVOSOBNO** komfortno stanovanje, 56 m², z garažo ali brez in štiridelni regal v Škapinovi ulici v Celju, prodam. Telefon (061) 666-043.

**TOVORNO** prikolico za osebni avto, nosilnost 500 kg, odlično ohranjeno in kolo rog senior na 10 prestav prodam. Telefon (063) 776-206.

**LAŽJO** prikolico za osebni avto, os za skobelni stroj, širina 400 mm, z ležaji in vlečnimi valji, prodam. Telefon (063) 742-221.

**SPODNJE** perilo, T-shirts, trenirke, kavbojke diesel, replay, prodajamo na veliko. Telefon 712-423.

**RABLJEN** pralni stroj, štedilnik, razno pohištvo, oblačila, avtogume, pasove in vzglavnike za avto, cementno kritino z ostrešjem, vlečno kljuko za jugo, dodatno peč gorenje na trdo gorivo in plinsko peč zelo ugodno prodam. Telefon 772-212.

**OTROŠKI** voziček chicco prodam. Telefon 36-064.

**CIRKULAR** mizo, starejši moped in avtomatik ugodno prodam. Začret 54, telefon 461-261.

**Sem fant mirne narave,**
30/180, iz okolice Celja, svetlih las in modrih oči.

**Želim spoznati preprosto in pošteno dekle,**
staro od 25 do 35 let, za srečno in mirno življenje v dvoje.

Imam urejeno stanovanje v bloku.

Čakam Te, ker sem zelo osamljen.

**Šifra POŠTENOST.**

**LADO** karavan 1200, letnik 1983, reg. do marca 94 in dvobrazdni plug, 12 col, ugodno prodam. Telefon 772-705, po 19. uri.

**BELO** vino prodam. Kačičnik, Vrbno, Šentjur, telefon 771-178.

**GARAŽO** v Žalcu, Čopova 1, prodam. Telefon (063) 779-273.

## KUPIM

**ZAZIDLJIVO** parcelo, veliko vsaj 700 m², v Celju ali najbližji okolici, do 7 km, kupim. Telefon 411-035, zvečer.

**RABLJEN,** dobro ohranjen mešalec za beton, kupim. Telefon 29-855.

**POSEST,** R: 2-3 ha, v okolici Celja, ev. v Rožni dolini, kupim. Telefon (063) 21-158, od 7. do 15. ure.

## STANOVANJA

**ENOINPOLSOBNO** stanovanje na Hudinji menjam za večje. Telefon 33-087.

**NUDIMO** odkup stanovanjske pravice za dvosobno stanovanje, 59 m². Inf. m²na telefon 713-905, od 20. do 21. ure.

**STANOVANJSKO** pravico odkupim. Telefon 772-297, popoldan.

**ENOSOBNO** stanovanje v okolici Celja ali na Hudinji nujno išče zakonski par z enim otrokom. Drago Janušić, Šmarjeta 55, Škofja vas.

**NAJAMEM** garsonjero ali manjše stanovanje. Telefon 771-131, Jana.

**DVOSOBNO** stanovanje v Žalcu, Celju ali bližnji okolici takoj najamem. Telefon 26-442, dopoldan in 25-230, popoldan.

**DVOSOBNO** stanovanje v centru, 40 m², plin, CK, telefon, zamenjam za večje. Telefon 28-361, dopoldan ali 29-648, popoldan.

**DVOINPOLSOBNO** stanovanje, 67 m², z odkupno pravico, zamenjam za enoinpolsobno stanovanje. Telefon 411-216.

**SOBO** z uporabo kuhinje, garsonjero ali enosobno stanovanje za dobo 1 leta išče medicinska sestra. Telefon 24-184.

**GARSONJERO** ali enosobno stanovanje v Celju ali bližnji okolici najamem ali odkupim. Šifra CELJE IN BLIŽNJA OKOLICA.

## ZAPOSLITEV

**SLOVENSKA** knjiga, Litijska 38, Ljubljana, nudi odlično plačilo za prodajo po domovih. Izgubiti ne morete prav nič, lahko samo veliko pridobite. Tako so pričeli z delom vsi naši zastopniki. Pisne prijave pošljite na gornji naslov.

**MULTINACIONALNO** podjetje išče sodelavce. Telefon 772-608, po 17. uri.

**FANT** s končano štirileto srednjo šolo išče delo v avgustu. Telefon 748-006.

**HONORARNO** delo nudim dekletu, strežba v gostinskem lokalu. Inf. m²na telefon 772-788.


**Geneza** d.o.o.
VRANSKO 98
tel.: 725-013

*Le zdravi smo lahko uspešni. Morda vam bo koristil oddih na **bazenu Vransko** in campu **Geneza.***

- možnost kopanja in kampiranja v čudovitem okolju
- tenis
- ponudba hrane in pijače
- brezplačno VIKEND kampiranje
- petek in sobota živa glasba

**Cena karte za kopanje:**
**3.000 SIT – sezonska**
**250 SIT – dnevna**
**100 SIT – otroci**
**350 SIT – ura tenisa s kopanjem.**


**Gros Port d.o.o.**
Kidričeva 26e, 63000 Celje
Potrebujemo

**dva poklicna voznika tovornih vozil**
z opravljenim vozniškim izpitom B, C in E kategorije

**delavko za opravljanje administrativnih del**
z znanjem strojepisja in tujega jezika – nemščine.
Kandidati naj pokličejo na telefonske številke (063) 34-911, 34-870, 34-806.

**SAMOSTOJNEGA** mizarja zaposlim. Lahko je mlajši upokojenec, ni pogoj, relacija Celje - Žalec. Telefon 32-223, zjutraj.

**PRODAJALCA** za prodajo sveč na celjski tržnici iščemo. Telefon 26-442, dopoldan in 25-230, popoldan.

**DEKLE** za delo v bistroju, delovni čas od 14. do 22. ure, zaposlimo. Telefon 39-930.

**HONORARNO** zaposlim mlado dekle za strežbo. Kasneje možna redna zaposlitev. Inf. m²na telefon 772-202.

**VSI,** ki ste ambiciozni in bi radi honorarno delali kot zastopnik za zavarovalnico, pokličite 33-048.

**BISTRO** Pika v Laškem išče dekle za strežbo v poletnem času. Inf. m²na telefon 731-649, po 14. uri.

**IŠČEMO** potnika za prodajo otroške konfekcije že poznanim odjemalcem. Zaželeno lastno vozilo. Telefon (063) 731-870, 731-527.

**IŠČEM** strokovnjake za poglobitev in obnovitev starega vodnjaka. Telefon 37-966, vsak dan po 17. uri.

**ZAPOSLIMO** kuharico-pripravnika v Rimskih Toplicah. Možnost stanovanja. Telefon 736-013.

## RAZNO

**UGODNO!** Satelitske antene vrhunske kakovosti hirschmann. Cena z montažo 650 DEM. Možnost plačila na čeke. Inf. m²na telefon 29-345.

**SATELITSKI** sistemi, ugodne cene, ugodni kreditni pogoji. Inf. m²na telefon 26-247, od 15. do 17. ure.

**V NAJEM** oddam staro hišo blizu Polzele za skladišče ali obrt. Telefon 701-664.

**SERVIS** in popravilo vrtnih kosilnic, motornih žag itd. Andrej Stergar, Latkova vas 39, Prebold.

**GRADITELJI** pozor! Po konkurenčnih cenah izdelujem peči in bojlerje za centralno in solarno ogrevanje. Garancija za peči je 5 let. Telefon 39-878.

**IZVAJAMO** krovska, kleparska dela, polagamo tegolo, bramac ter vse zaključke s pločevino. Telefon (063) 821-429, po 20. uri.

**V ČASU** poletnih počitnic smo za vašega otroka organizirali poletne delavnice, ki bodo zagotovile tudi organizirano varstvo. Informacije dobite na telefonu 29-141, interna 85, od 8. do 13. ure.

**V NAJEM** oddam opažne plošče bosanke, cena najemnine 15 SIT/m² na dan. Telefon 785-216.


**KRIS – HEL**
Na Otoku 6, 63000 CELJE
tel. 27-321
Svetovanje, pomoč, izobraževanje

* **INŠTRUKCIJE VSEH PREDMETOV**

* **TEČAJI:**
- slovenskega jezika za neslovence
- nemščina za začetnike (otroke)
- strojepisja

* **POSEBNA PONUDBA:**
Vikend paket v Gornjem gradu: cena za otroke 58 DEM, odrasli 74 DEM (protivrednost v tolarjih + turistična taksa)
7-dnevni polni penzion, otroci 203 DEM, odrasli 259 DEM (protivrednost v tolarjih + turistična taksa).

**Plačljivo v treh obrokih!**



**KOZMETIČNI SALON »NATAŠA«**
Efenkova 37, Celje
tel. 063/ 37-158

- *nega obraza*
- *telesna masaža*
- *depilacije*
- *strokovno svetovanje dermatologa*
- *make up*
- *pedikura*

**NOVO** **MYDREN**
* odpravljanje celulita z limfno drenažo

**SOLARIJ UVA**
* sončenje celega telesa



**SERVIS BELE TEHNIKE in ELEKTROINSTALACIJE**
**Dani PIKL, Šempeter 79, tel.: 063/701-250**
*Popravilo pralnih strojev, el. štedilnikov, termoakumulacijskih peči, bojlerjev...*



**NOVO! NOVO!**
V SALONU **VITA**
- **pedikura**
- odstranjevanje gub
- zdravljenje aken z laserjem
- zdravljenje debelosti

Jurčičeva 11, 63310 Žalec
tel. (063) 712-742
delov. čas: od 16.–19. ure


**ČISTIMO** talne, stenske obloge, avtosedeže in sedežne garniture. Cena ugodna. Inf. na telefon (063) 856-007.

**INŠTRUIRAM** angleški jezik za osnovne in srednje šole. Inf. m²na telefon 24-541, od 12. do 13.30 ure.

**LESENO** uto, primerno za gradnjo, prodam, oddam tudi muce. Telefon 741-605.

**IŠČEM** žensko srednjih let za pomoč oboleli materi. Telefon 34-247.

**TRGOVINA** Pika Žalec, nasproti tržnice, nudi veliko izbiro otroške, ženske in moške konfekcije za poletne dni. V komisijsko prodajo sprejemajo tudi poročne obleke in jih tudi posojajo. Obiščite jih!

**V NAJEM** oddam ali prodam objekt, 120 m², za mirno obrt. Debelak, Žagarjeva 4, Šentjur, telefon (063) 742-350.

**IŠČEMO** varstvo za 14-mesečno deklico v Šentjurju. Najraje na domu. Telefon 741-271.

**GOSTINSKI** lokal vzamem v najem. Telefon 34-805.

**MLADA** družina prevzame v oskrbo starejše ljudi na kmetiji, možnost dedovanja. Ponudbe pod šifro PRIJAZNI LJUDJE.

**IZVAJAMO** vsa zidarska dela, popravilo dimnikov in podtikanje streh. Telefon 27-277.

**IŠČEM** inštrukcije slovenščine in angleščine za 3. letnik tehnične šole. Telefon 741-717, od 17. do 18. ure.

**V NAJEM** oddam pivske mize in klopi. Telefon 785-216.

**ROLETE,** žaluzije, lamelne zavese in plisjeje izdelujemo, montiramo in popravljamo. Telefon 25-031, 411-820.

**V NAJEM** oddam opremljeno trgovino v Celju. Telefon 39-755.


**Trgovina ZOYA**
Vida Stvarnik
ŠKOFJA VAS
tel. (063) 38-825

| | |
|---|---|
| – sladkor 1 kg | 62,90 SIT |
| – moka TIP 500 30/1 kg | 37,80 SIT/kg |
| – FRUCTAL orange juice | 99,90 SIT/1 |

***Ženske poletne obleke po ugodni ceni!***

***Izjemne možnosti plačila:***
- *nakup nad 1.000 SIT – 14-dnevni zamik plačila*
- *nakup nad 5.000 SIT – mesečni zamik plačila*
- *nakup nad 2.000 SIT – 5% popust*

*Oddelek živil – plačilo na 2 čeka*
*Oddelek tekstila – plačilo na 3 čeke*
- ***nakup na oddelku tekstila nad 10.000 SIT – plačilo na 4 čeke***
- ***takojšnje plačilo 10% popust***

Popust ne velja za akcijsko prodajo in cigarete!


**Lovska koča Hum**
nad mestnim parkom
**vas vabi, da jih obiščete.**
Odprto: petek od 17. do 23., v soboto in nedeljo pa od 9. do 23. ure.
Lahko se boste zavrteli ob domači glasbi!

**NOVO! NOVO! NOVO!**
**Ročno pranje avtomobilov, tovornih vozil in kmetijske mehanizacije na vašem domu!**
- pranje avtomobila
- sušenje
- čiščenje in poliranje armature
- sesanje notranjosti avtomobila (cena 550 SIT)

V primeru vašega nezadovoljstva je čiščenje brezplačno!
Vse pripomočke za čiščenje pripeljem s seboj (sesalec, VAP...)
Pokličite in dogovorili se bomo za uro. Naročila v večernih urah na telefonski številki (063) 27-440.

**Delo v elektrotehnični trgovini**
v Celju
nudimo
**prodajalcu – pripravniku,**
prijaznemu in poštenemu fantu.
Servis Semič, Šmarje pri Jelšah 69, telefon (063) 821-385.


**GROSISTIČNA PRODAJA IGRAČ**
**adut** d.o.o. **Aškerčeva 13, Celje**
**tel.: 063 / 21 - 223 ali 441 - 840**


**PAPIRNICA KOCKA Celje,**
Ljubljanska cesta 1
(v podhodu SDK)
tel.: 28-527

**UGODNO**
- **pisarniški material**
- **SDK obrazci**
- **šolske potrebščine**
- **igrače, darila**

*Velika izbira šolskih nahrbtnikov že od*
**2.420 SIT naprej**

**Na relaciji Celje – Vojnik je na prodaj večja hiša,**
primerna za obrt in 2 ha obdelovalne zemlje.
Telefon: 063/34-182.

**Prodam gradbeno parcelo, lokacija Dobrna,**
z urejeno dokumentacijo in lokacijskim dovoljenjem.
Možnost takojšnje zidave.
V račun vzamem osebni avtomobil.
**Telefon 34-809, zvečer.**

**Podjetje EKSPOT, d.o.o.,**
Celje, Mariborska 116,
razpisuje
prosto delovno mesto
**komercialista.**
Pogoji: srednja ali višja ekonomska šola, z znanjem vsaj enega tujega jezika.
Pisne vloge pošljite na naslov:
EKSPOT, d.o.o., Celje, Mariborska 116.
Telefon 411-039


## NOVI TEDNIK

**Podjetje NT&RC,** direktor: Jože Cerovšek. Podjetje opravlja časopisno-založniško, radijsko in agencijsko-tržno dejavnost. Naslov: Trg V. kongresa 3 a, 63000 Celje, telefon (063) 29-431. **Novi tednik:** glavni in odgovorni urednik: Branko Stamejčič. **Radio Celje:** glavni in odgovorni urednik: Mitja Umnik. **Agencija NT&RC,** trženje in ekonomska propaganda, direktor trženja: Rado Pantelič.

**Časopisni in radijski svet:** Tone Turnšek – predsednik, dr. Aleš Demšar – namestnik predsednika, Drago Vračun, Aleš Ilc, Franc Pangerl, dr. Janez Cvirn, Janko Mirnik, Jože Veber, Dolfe Naraks, Nada Kumer, Irena Baša.
Novi tednik izhaja vsak četrtek. Cena izvoda je 110 tolarjev.

**Naročnine:** Majda Klanšek, tel.: 29-431, int. 28. Mesečna naročnina je 450 tolarjev, naročniki pa brezplačno prejemajo mesečnik Tednikova p tica. Za tujino je letna naročnina 11.000 tolarjev. Številka žiro računa: 50700-603-31198 – Novi tednik, Trg V. kongresa 3 a, 63000 Celje, telefon (063) 29-431, fax 441-032. Nenaročen h rokopisov in fotografij ne vračamo.

**Tisk:** D.P. Delo, Tisk časopisov in revij p.o., Ljubljana, Dunajska 5, direktor: Alojz Zibelnik.

Na podlagi mnenja Ministrstva za informiranje z dne 23. 6. 1992 sodi časopis Novi tednik med proizvode informativnega značaja, za katere se plačuje 5,3% davek od prometa proizvodov.

## TRAČ-nice

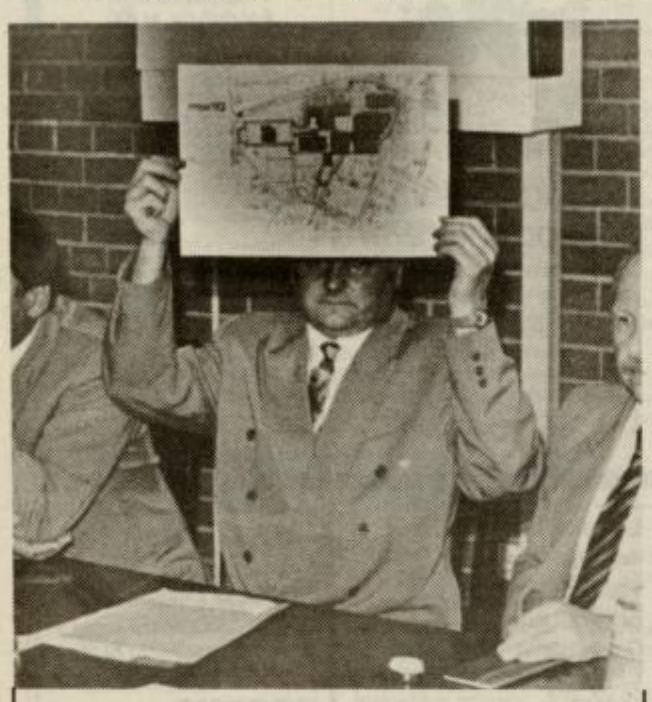

### Vstopnico in kompas

*»Dragi Celjani in okoličani, dragi Slovenci, spoštovani Evropejci! Letošnji MOS bo tako velik, da boste ob vstopu na to naše velesejemsko razstavišče potrebovali ob vstopnici tudi kompas, da se ne boste izgubili,« je bil Franc Pangerl ves navdušen, ko je predstavil »zemljevid« letošnjega sejmišča pod Golovcem.*

### Suženjstvo na Celjskem

*Tisti, ki so prepričani, da je Celje vse manj belo, nimajo prav. Če nič drugega, je vzcvetela trgovina z belim blagom. Saj, Kozjanci plačajo za telefonski priključek več kot pa stane komad bele sužnje. Quo vadis, Celeia?*

### Štajerski val

*Naši voditelji imajo za Kozjance čas le med predvolilno kampanjo, so javno ugotovili na petkovi veliki slovesnosti šmarskega Štajerskega vala. Za 40-letnico prve slovenske lokalne radijske postaje ter hkratno občinsko praznovanje državnega praznika se ni nikomur zdelo vredno pozdraviti zbrano množico, pa čeprav so posebej povabili najvišje predstavnike države. Niti njihovih namestnikov ni bilo tokrat blizu...*

### Balkanska Švica

*Ni vse tako črno, kot se črni. Za dan državnosti smo sramežljivo ugotavljali, da je mlada Slovenija, po narodnem dohodku na prebivalca, vendar le nekje med 25. in 30. mestom. Med dvesto državami in to kljub vsemu.*

*Statistiki pa niso mogli prišteti slovenskega kapitala, ki je v tujih bankah, sicer...*

### Kolo

*Slovenci so se za dan državnosti za srečni konec vendar smeli naproslaviti in naplesati polke, valčka in rock and rolla. No, sicer bi bili na slabšem kot Celjani srbske narodnosti, ki so za svoj Vidovdan, le dan prej, pripravili slavje v hali Golovec.*

*Če že ni dovolj kruha, naj bo piva, iger in igric.*

### Kacinova konkurenca

*Celjanom sta na petkovi slovesnosti na Tomšičevem trgu govorila župan Anton Rojec ter Jelko Kacin. Kacinove govorniške sposobnosti so znane, z izjemo nažokanega neznanca, ki je prišel h govorniku ter mu hotel pomagati. Šele po nekaj minutah se je naveličal ter odšel – pa ne Kacin. Varnostniki pa nič.*

### Takrat sem jim bil pa dober...

*No, taisti nažokani neznanec, ki je hotel skočiti v besedo govorcu Kacinu, je potem točil grenke solze razočaranja. Ko se je začela vojna, so mu v roko porinili šmajser, potem pa je ves čas muke mučil, ko je v uniformi služil svoji novorojeni domovini. »Takrat sem bil dober, ko so me rabili, zdaj pa me dol mečejo, ko sem hotel javno povedat, da hočejo celjskim kloščarjem porušit streho nad glavo. Demokracija pa taka!« se je jezil.*

### Pike in pikice

*Mozirski izvršnik Alfred Božič bo lahko kmalu nadomestil koga od sedme sile, saj je zadnje čase opazen skoraj na čisto vseh večjih ali manjših prireditvah. Pa ne da nabira pike?*

## KRATKE DOMAČE

(kratek izbor iz obsežnega cikla, inspiriranega iz prebogatih izkušenj z lopovi na sončni strani Alp)

### Demanti

*Sploh ni res, da v slovenski politiki ni pripadnic nežnega spola. samo pomislite na velike, debele, gole, grde in kosmate laži!*

### Enačba

*VIS – HIT = VI, SHIT!*

JOŽE PETELIN

## PREBLISKI

Imam predlog, kdo bi rešil kmečko vprašanje.
Prebudil se je na Celjskem gradu – Herman Celjski.
Njemu kmetje nikoli niso blokirali cest.

Imam predlog, kdo bi uredil južno mejo.
Pomagal bi nam Herman Celjski.
On je risal meje z mečem!

Imam predlog, kdo bi nas rešil centralizacije.
Tudi tu pomaga Herman Celjski.
Njega čase se je s Celjskega gradu videlo daleč v Evropo.

Proti Ljubljanskem barju, kjer so močvirniki lovili žabe, ni nihče gledal.

JANKO KOŠTOMAJ


Srečanje, kakršnega še ni bilo

ŠALJIVCI IN MUZIKANTJE

NT&RC

Kalobje, 4. julij ob 14. uri

Morda so prav vam igrali na ohceti-
morda ste se prav njim nasmejali
Prisluhnite jim še enkrat

KOZJANSKI FANTJE
JANKO MOGU BAND
TAVARHARJI
FRANC RAJGL
BERNARD JOVAN
ZORAN ZORKO
ZDRAVKO VERBOVŠEK in
SREČKO PAJK
IVAN STARC
JOŽE KRIŽNIK
FANI PODKORITNIK
MARIJA GOROPEVŠEK
ALEŠ HRIBERNIK
FRANC VINDER
IVAN LEBEN-SLAVC
KARLI ZELIČ
ZVONKO ZADRAVEC
PEPI JOSEPHINO
BORIS BIZJAK
PEPI IN KORL
REZKA IZ LAŠKEGA
KARLINKA Z RUMENIMI SPODNICAMI
ŠENTJURSKA PLEH BANDA in DRUGI

PRIKAZ OHCETI FOLKLORNE SKUPINE TANC - LAŠKO

ZA PLES IGRA ANSAMBEL MIRA KLINCA

Odhod posebnega avtobusa iz Celja ob 13. uri.
Pričakuje vas ekipa NT&RC - STRAN(KA) ŠALJIVCEV in gostišče ERJAVEC

V primeru slabega vremena, se prireditev prestavi na naslednjo nedeljo


## NAJ MUZIKANTI POVEDO

# Mi ne bomo platili – mi bomo pikali

**»Zate so vile, ne pa harmonika,« je rekel stari Zeličev iz Laziš pri Dobju pred mnogimi leti, ko se je sin spogledoval z instrumentom. In res je ostal le pri vilah in želji, da bi vsaj sin lahko kdaj zagrabil za čarobni instrument.**

Želja se mu je izpolnila, ko je dobil »jerbijo« – junca, ki ga je takoj naslednji dan prodal in kupil nadarjenemu Franciju harmoniko. Pa kako je bil ponosen, ko je takrat, še v petdesetih letih, sin prvič zaigral na oddaji Pokaži kaj znaš v Šentjurju. Ana Pusar-Jerič, mlada pevka je dobila prvo nagrado – harmonikar Franci Zelič pa tolažilno. In od takrat naprej so bile ohceti redni avditorij, kjer se je pojavljal skoraj vsak konec tedna. Do 400 jih je še štel, potem ne več.

»Mislim, da sem jih dal skozi 600 – brž kakšno več. Po vsej Sloveniji. Eno sem si še posebno zapomnil, saj je bila visoko v Halozah. Cest pa nobenih. Ko smo prišli po nevesto, sem iz domače hiše proti dolini ugledal vse polno šrangarjev. Svatje so rekli: ›Mi ne bomo platili, mi bomo pikali‹. In so potegnili izza srajce takšne nože, da mi je kar slabo postalo. Velik krog smo morali narediti, da se je procesija 60 svatov izognila šrangarjem. Spomnim se, da smo tisti dan hodili polnih 9 ur, pa še mrzlo je bilo, da smo imeli instrumente čisto razglašene. Svatje so za srečo in darilo nosili lepo pleteno pogače, ki so bile zložene skoraj do stropa, kot klaftre drv. Vsak je dal iz srca. Hišni starešina pa je imel takšen govor, da se je ›župa‹ dvakrat ohladila, predno je končal. Ne boste verjeli – v četrtek naslednjega tedna sem bil ›že‹ doma.

Spomnem se tudi vabljenja na Resevni, ko smo kar nekaj časa godli, ko je prišla ženica na ›gank‹ in nam sporočila, da smo se verjetno zmotili za kakšno hišo. Rekli smo ji: ›Ja, tjeta. Za pjačo boste pa vseeno dal.‹

›Bum, bum. Ko ste pa taku fajn zašpilal.‹

Na ohcetih smo se večkrat v kakšno babco oblekl. Jaz sem bil nosečnica in kdo drug kot ženin naj bi imel prste vmes. Za trebuh sem običajno imel ›vedro‹, pod katerim je bila kakšna žival, kura, zajc ali mačka. Boh ne daj mačka. Enkrat me je tako popraskala, da sem mislil, da bom črева spustil. No in potem operacija. Porod v živo. In glej hec. Enkrat je potem, ko je dohtar odprl trebuh, zajec skočil na mizo naravnost pred ženina in nevesto. Sicer pa, kaj vam bi pravil. Najbolje, da vam to v živo pokažem na srečanju šaljivcev in muzikantov v nedeljo v Kalobju. Pa vam še tam kaj več povem.«

EDI MASNEC

### Ena iz Franclovega rokava

*Vaški fantje so se v gostilni pogovarjali, kako slaba kvaliteta proizvodov je zadnje čase. Da kondomi nič ne veljajo, da puščajo, da se takoj izrabijo, ipd. V pogovor se je hotel vključiti tudi starček v kotu, pa mu pjebi niso ›dali‹. Še naprej so tarnali, da se naj vse neha, da bodo dali reklamacijo v tovarno.*

*In ko je ›fotr‹ trmasto segal v pogovor, so mu le pustili do besede.*

*»Pjebi, če boste pisali v fabrko, pa napišite tudi, da dol lezejo.«*