ISSN 0040-1978

CESTA
Podjetje za gradbeništvo, trgovino in storitve d.o.o.
Svržnjakova 13, Ptuj
Tel 062 775-021, 775-190, 778-029
Fax 062 775-061

CAISSA
Prešernova 22, Ptuj
☎ 772-946, 773-366
RENT-A CAR
MENJALNICA

Diskont
Miška d.o.o.
PREČNA POT 2, ROGOZNICA
☎ 772-271
PE GORIŠNICA
☎ 708-278

TAMES
TRGOVINA-INŽENIRING-STORITVE d.o.o.
ORMOŠKA 14, PTUJ
TEL. 775-028, 771-855,
TELEFAX: 776-286
LENART, POT NA KAMENŠAK,
TEL. 723-049, 723-024
SVETUJEMO - PRODAJAMO
MONTIRAMO - GARANTIRAMO

gostišče A
TERME PTUJ
VSAKO SOBOTO
ŽIVA GLASBA!
Rezervacije po tel. 771-721

MCK
Borovci 64
tel.: 795-450
• trgovina
• vodovod
• centralna kurjava
• montaža
• servis ARMAL

Tamara
Trgovina s čevlji
Cankarjeva 3, Ptuj
☎ 062/772-746

metalka TRGOVINA
Prodajni center Metalka Ptuj
odprto od 7. do 16. ure
tel.: 062/772-911

AŠH
AVTO ŠOLA "HERAK"
Rimska pl. 16, 62250 Ptuj
☎ 062/771-431
MOBITEL: 0609 616-352

TEDNIK

LETO XLVII, ŠT.15 PTUJ, 14. APRILA 1994 CENA 60 TOLARJEV

BiroKODA
Slomškova 3, Ptuj, tel.: 062/778-388
tel. fax 062/773-498
- REGISTER BLAGAJNE
- PISALNI STROJI, KALKULATORJI
- REZALCI IN SPENJALCI PAPIRJA
- PC RAČUNALNIKI, TISKALNIKI
- POTROŠNI MATERIAL IN REZ. DELI

SLOVENIJALES
PRODAJNI CENTER HOČE, tel.: 611-331
gradbeni material in stavbno pohištvo
Del. čas: od 7. do 19. ure, v soboto od 7. do 13. ure
DO STREHE NAD GLAVO

SLOVESNOST NA PTUJSKEM TRANSFUZIJSKEM ODDELKU

Vinko Brumec stotič daroval kri

Na transfuzijskem oddelku ptujske bolnišnice je bila v torek zjutraj krajša slovesnost, s katero so počastili stoti odvzem krvi darovalca Vinka Brumca iz Ptuja. Za njegovo nesebično in požrtvovalno ter humano dejavnost, ki traja že štirideset let, se mu je v imenu transfuzijskega oddelka zahvalila predstojnica dr. Irena Maračič, v imenu občinske organizacije Rdečega križa Ptuj Zalika Obran in Vida Milunič ter direktor ptujske bolnišnice dr. Lojze Arko. V imenu republiškega Rdečega križa pa so mu izročili posebno priznanje in priložnostno darilo. Vinko Brumec je v štiridesetih letih daroval štirideset litrov krvi, s katero so rešili marsikatero dragoceno življenje. Njegovo dejanje je vredno posnemanja.

Več v prihodnji številki Tednika.

MG

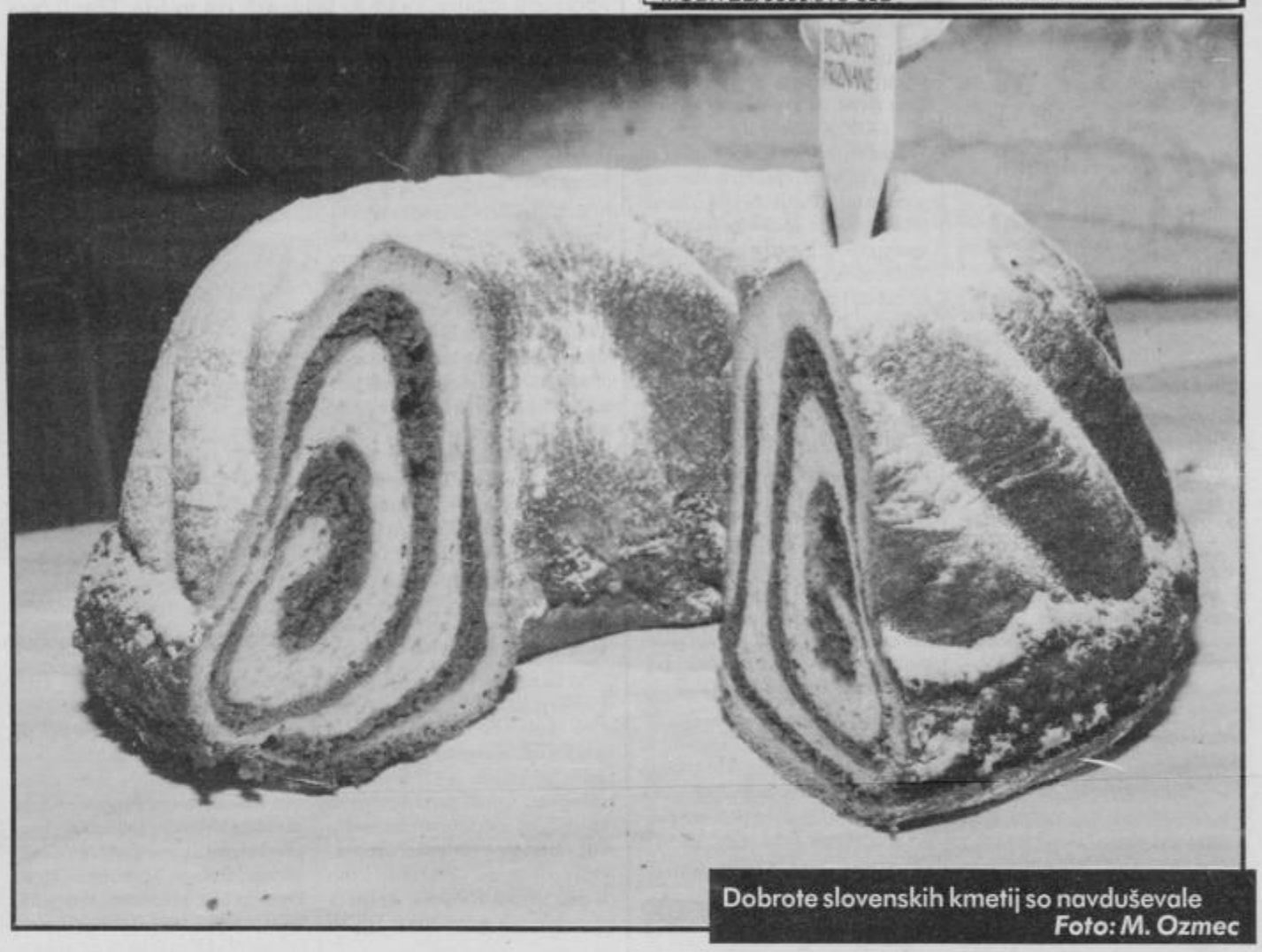

Dobrote slovenskih kmetij so navduševale
Foto: M. Ozmec

NA PTUJSKEM 22, ORMOŠKEM 7 IN SLOVENJEBISTRIŠKEM 8 NOVIH OBČIN?

Kdo bo vse to plačal...

PTUJ ● Če bodo prebivalci sedanje ptujske občine 22. maja z večino glasov podprli oblikovanje novih občin po predlogu referendumskih območij, ki ga je minuli konec tedna sprejel Državni zbor, bomo v sedanji ptujski občini dobili 21 podeželskih občin in eno, ki se bo potegovala za status mestne občine. Tam, kjer menijo, da raferendumska območja niso razpisana v skladu z voljo ljudi, se lahko pritožijo še do torka. Usodo skupne pokrajine bodo odločali novoizvoljeni mestni sveti po volitvah konec leta, vendar pa je večina zborov občanov že v razpravi o novih občinah podprla zamisel o oblikovanju ptujske pokrajine.

Kot smo že večkrat zapisali je volja tukajšnjih občanov, ki so bili na zborih, da naj se, z nekaj izjemami, sedanje krajevne skupnosti kar preoblikujejo v bodoče občine. Izjema so mestne KS, ki so se združile v skupno občino in se jim je pridružil še Placar, ter krajevna skupnost Dolena, katere posamezna naselja so se priključila sosednjim občinam, nekaj naselij v drugih podeželskih KS pa se je raje odločilo za sosednje občine, kot na primer Kungota, ki ne bo v kidričevski, temveč v hajdinski občini, ter skupina vasi KS Polenšak, ki bodo raje pri Dornavi.

Kar zadeva ptujsko občino, bi torej po krajši poti prišli do rešitve, če bi sedanje krajevne skupnosti kar preimenovali v občine, pa še stroškov bi bilo manj. Tudi sicer večina komentatorjev sprememb lokalne samouprave ugotavlja, da se je zaradi velikega števila majhnih občin namen preobrazbe popolnoma sprevrgel in da postajajo vprašljivi tako namen kot tudi stroški preobrazbe lokalne samouprave v gospodarsko tako slabih časih. Stroške te reforme bomo namreč plačali vsi davkoplačevalci, saj jih bo poravnal republiški proračun. Ocena je, da bodo ti stroški večji od stroškov državnih volitev.

Zemljevid refendumskih območij novih občin na Ptujskem bomo objavili v prihodnji številki Tednika.

ORMOŽ ● Po zdajšnjem odloku o novih občinah bo ormoška razdeljena na sedem novih. V šestih primerih so to območja sedanjih krajevnih skupnosti (Ivanjkovci, Kog, Miklavž pri Ormožu, Središče ob Dravi, Ormož in Sveti Tomaž), sedma nova občina Velika Nedelja pa nastaja z združitvijo krajevnih skupnosti Podgorci in Velika Nedelja.

SLOVENSKA BISTRICA ● Tudi sedanja slovenjebistriška občina bo razdeljena na osem novih občin. V petih primerih (Makole, Laporje, Črešnjevec, Pragersko ter Spodnja Polskava) so to območja sedanjih krajevnih skupnosti, pri drugih (Poljčane, Oplotnica in Slovenska Bistrica) pa je v prihodnje občine vključenih več sedanjih krajevnih skupnsti. Vladna služba za reformo lokalne samouprave je upoštevala tudi želje nekaterih krajev, ki se želijo priključiti drugim občinam. Takšen primer je Zlakova (sedaj KS Oplotnica), ki bo odslej v občini Zreče, ter Pokoše (sedaj KS Spodnja Polskava), ki se priključijo občini Slovenska Bistrica.

DLŽ, VT

NESTRPNOST NA VASI ..... stran 2
DENACIONALIZACIJA V PTUJSKI OBČINI: *Denacionalizacijski mišmaš v Muretincih* ..... stran 2
SEDEM (NE)POMEMBNIH DNI: *Čigava resnica?* ..... stran 4
PETA RAZSTAVA DOBROT SLOVENSKIH KMETIJ: *Premalo obiskovalcev* ..... stran 6
MINISTRSKA PODPORA NEKATERIM PTUJSKIM PROJEKTOM: *Za lastno jedro vrhunskih raziskovalcev* stran 7
PRILOGA: *Tržni kažipot* .....stran 8, 14
JERUZALEM: *Blagoslov obnovljene cerkve Žalostne matere Božje* . stran 12

(NE)IZVAJANJE ODLOKA O ZAŠČITI PODTALNICE

Odškodnin kmetje še niso dobili

V petek so se v Skorbi zbrali vsi, ki jim pred več kot dvema letoma sprejeti odloka o varovanju vodnih virov na Dravskem polju nalaga obveznosti in jih kakorkoli omejujeje v sedanjem ravnanju. Na povabilo Zelenih Ptuja so se sestanka udeležili predstavniki občinskih sekretariatov za varstvo okolja in urejanje prostora in za kmetijstvo ter občinske direkcije za gopodarsko infrastrukturo, občinske skupščine, upravljalec vodovoda - Komunalno podjetje Ptuj, ptujske inšpekcijske službe, dr. Ciril Korpar iz Zavoda za zdravstveno varstvo, Kmetijski zavod Maribor, ptujska kmetijska pospeševalna služba ter nekateri kmetje, ki jih odlok omejuje pri uporabi kmetijskih površin.

Sestanek so v veliki meri vzpodbudili predvsem kmetje, ki so z izvajanjem odloka prikrajšani pri kmetijskem pridelku.

V razpravi so ugotovili, da so bili sprejeti tako predpisi kot tudi gnojilni načrt na vodovarstvenih območjih, da pa kmetje z njimi niso bili temeljito in pravočasno seznanjeni. **V primeru, da bi se strogo držali normativov Svetovne zdravstvene organizacije, ki jih uporablja tudi slovenska stroka, bi morali črpališče v Skorbi zapreti. Obratuje le zaradi dogovora z republiškim sanitarnim inšpektorjem!** Nitrate v vodi merijo zadnjih 5 let. Le dvakrat so padli pod 10 mg dušika v litru, sedaj pa se gibljejo med 10,5 in 12 mg dušika v litru.

Zanimivo je bilo mnenje **Ivana Brodnjaka**, vodje pospeševalne službe, češ da odlok ni življenjski, ker v njem ni opredeljena odškodnina. Prav tako dvomi o pravilnosti meritev nitratov.

Doslej še nihče od kmetov od komunalnega podjetja ni zahteval odškodnine, čeprav ima po 20. členu odloka to pravico. Prav tako ni nihče pripeljal gnojevke na čistilno napravo Ptuj, čeprav bi mu v skladu z dogovorom med kmeti in občino povrnili potne stroške.

Splošnih pogojev za odškodnino občinski organi tudi po več kot dveh letih še niso pripravili, zato je mogoče odškodnino na stroške upravljalca vodovoda določiti le s sodnim cenilcem.

Seveda drži tudi dejstvo, da je upravljalec vodovoda imel v lanskem letu 25 milijonov tolarjev izgube, ki je nastala predvsem z izključitvijo TALUMA in PP, dveh največjih porabnikov, iz sistema. Država zdaj ne dovoli povečanja cen za vodo.

Nekateri kmetje imajo možnost zamenjave zemljišč, vendar ne vedo, kako lahko to izvedejo. Cena zemljišč na vodovarstvenih pasovih je padla za 30%, zato kmetje v večini te zemlje niso pripravljeni prodati. Inšpekcijske službe so doslej naredile 13 zapisnikov o storjenih prekrških in izdali eno odločbo.

Med pomembnejšimi sklepi pogovora omenimo, da bodo vse prizadete kmete pisno seznanili z odlokom in gnojilnim načrtom, da bo občina Ptuj sosednjim občinam predlagala skupen nakup mobilne naprave za analizo kmetijske zemlje, s katero bi lahko sproti ugotavljali, kdo je kršil odlok in kdo ne, ter da bi v odloku o komunalnih taksah morali zagotoviti sredstva za odškodnine kmetom, predvsem pa pripraviti enoten pravilnik za določanje odškodnin po posameznih kmetijskih vrstah.

Država naj bi pričela zagotavljati sredstva za povečanje gnojnih jam, ki bi zadoščale za najmanj 7 mesecev pri treh glavah goveje živine na hektar, Sekretariat za kmetijstvo pa mora pripraviti navodila in možnosti za zamenjavo kmetijske zemlje oziroma za odkup, kar bi za kmete bila še najugodnejša razrešitev stisk.

DLŽ

ORMOŽ

Poslanci sprejeli letošnji proračun

Po že obvezni polurni zamudi se je minulo sredo seja občinske skupščine ob obljubi, da bodo trije poslanci prišli nekoliko kasneje, le pričela. Po poročilu o izvajanju stanovanjskega zakona za leto 1993 ni bilo večje razprave, ta se je pričela šele ob obravnavi predloga odloka o proračunu občine Ormož za leto 1994.

K proračunu sta bila podana dva pisna amandmaja. Ker se izvršni svet zaradi nesklepčnosti (na skupščini je bilo prisotnih premalo članov izvršnega sveta) do obeh amandmajev ni mogel opredeliti, je predsednik Vili Trofenik prepustil odločanje poslancem. Oba sta bila z večino glasov zavrnjena.

Vekoslav Kumer iz SLS se je v svojem amandmaju zavzel, da bi bilo potrebno pridelavo vrtnin kot perspektivno dejavnost kmetijstva finančno podpreti z 1,5 milijona tolarjev proračunskih sredstev. Amandma je podprl z obrazložitvijo Občinske kmetijske svetovalne službe in Očinskega odbora za kmetijstvo, ki sta v strokovni opredelitvi zavzela stališče, da je pridelava vrtnin glede na naravne danosti in razdrobljenosti kmetijske posesti potrebno razvijati.

V imenu SLS ter SKD je drugi amandma podal **Alojz Sok.** Predlagal je, da se investicijski del za kulturno dejavnost, ko gre za sofinansiranje sakralnih objektov, poveča s predlaganih 2,1 na 3,5 milijona tolarjev. Glede na predviden obsežen program obnove ali nadaljevanja obnove cerkva v Svetinjah, Središču, Podgorcih, Jeruzalemu in pri Miklavžu, menijo, da so sredstva za ta namen premajhna.

Predsednik občinskega izvršnega sveta je povedal, da so pisne zahtevke za obnovo dobili samo za cerkvi na Svetinjah in v Jeruzalemu, za druge pa ne. Poudaril je še, da je v ormoški občini ob omenjenih sakralnih spomenikih še veliko drugih, ki bi jih morali urediti. Eden izmed njih je rojstna hiša pisatelja F. K. Meška, ki bi jo morali urediti že zaradi obletnic - 120. obletnice rojstva in 30. obletnice smrti. Iz poslanskih klopi je bilo slišati, da naj se naredi celovit seznam vseh kulturno-zgodovinskih objektov, ki so potrebni obnove, mednje pa uvrsti tudi ormoško župnišče.

Veliko besed je bilo povedanih na račun skromnih sredstev za požarno varnost, saj je poslanec **Ivan Hržič**, ki je sočasno predsednik OGZ Ormož, da je občina Ormož po sredstvih za požarno varnost v državi na repu. Po dolžini razprave o tej tematiki bi lahko mirno rekli, da se je občinska skupščina sprevrgla v gasilsko zborovanje. Vili Trofenik je povedal, da so gasilci dobili natanko toliko sredstev, kot ga je za to dejavnost v občini zahtevalo ministrstvo za obrambo, h kateremu gasilci sodijo. Franc Kociper iz Ivanjkovcev je opozoril, da se nakaj "mečka" v zvezi z nabavo gasilskega vozila, ki naj bi ga dobilo njihovo društvo. Da pa bo izvršni svet pri nabavi vozila sodeloval neposredno, je Ivan Hržič razumel kot nezaupnico OGZ in njenemu predsedniku. V nadaljevanju razprave je v zraku obviselo več vprašanj, med njimi tudi, ali morebiti v ormoški občini le ni preveč gasilcev in ali bo potrebno to organizacijo v prihodnje racionalizirati.

Vsem razpravam ter amandmajem navkljub so z dvema glasovoma proti sprejeli predlog občinskega proračuna v enakem besedilu in s postavkami, kot so ga poslanci prejeli pred skupščinsko sejo.

Vida Topolovec

SLOVENSKA BISTRICA

Sprejeli občinski proračun

Na ponovnem sklicu 31. seje vseh treh zborov v Slovenski Bistrici minuli četrtek, so v glavnem govorili o lokalni samoupravi in odloku občinskega proračuna na letošnjo leto.

Bistvenih pripomb na oblikovanih osem referendumskih območij in s tem osem novih občin poslanci niso imeli. Te bodo: Slovenska Bistrica, Makole, Poljčane, Črešnjevec, Laporje, Oplotnica, Spodnja Polskava in Pragersko.

Pri letošnjem proračunu ugotavljajo, da bo milijarda in nekaj manj kot 74 milijonov tolarjev za vse, kar bi morali v letošnjem letu postoriti, odločno premalo. Polovico sredstev je za družbene dejavnosti, med njimi največ za izobraževanje. S temi sredstvi bodo letos uredili streho na osnovni šoli Poljčane, preuredili podstrešje na Tinju, pri prenovi knjižnice v Oplotnici pa računajo na dodatna in obljubljena sredstva ministrstva za kulturo.

Pohvale vredno je, da so v sklad za štipendiranje nadarjenih študentov, ki finančno pomaga že 31 mladim pri visokošolskem študiju, namenili skoraj enkrat več sredstev, kot bi jih sicer. Vzrok je, da želijo zagotoviti delovanje sklada vsaj še do septembra 1995, kajti v prihodnjem letu zaradi nove razdelitve občin in s tem drugačnega financiranja verjetno ne bo več možno zagotavljati tovrstnih sredstev.

Ker v bistriški občini že dolgo časa niso zgradili nobenega socialnega stanovanja, prosilcev pa je veliko, so se odločili, da jih bodo letos zgradili 12.

Poseben problem ob vsakoletni obravnavi proračuna so ceste in denar za njihovo vzdrževanje, obnovo in asfaltiranje, ki ga iz leta v leto manjka, kajti problemi na tem področju so precejšnji.

Vida Topolovec

TEDNIK

TEDNIK je naslednik Ptujskega tednika oziroma Našega dela, ki ga je ustanovil Okrajni odbor OF Ptuj leta 1948. Izdaja Zavod za radijsko in časopisno dejavnost RADIO-TEDNIK PTUJ.

UREDNIŠTVO: Franc Lačen (direktor in glavni urednik), Ludvik Kotar (odgovorni urednik), Jože Šmigoc (pomočnik odgovornega urednika in lektor), Jože Bračič, Ivo Ciani, Majda Goznik, Darja Lukman Žunec, Martin Ozmec, Marija Slodnjak, Vida Topolovec in Milena Zupanič (novinarji).

TEHNIČNI UREDNIK: Slavko Ribarič.

PROPAGANDA: Oliver Težak. ☎776-207

Naslov: RADIO-TEDNIK, Raičeva 6, 62250 Ptuj, p.p. 99; ☎(062) 771-226; faks (062) 771-223.

Celoletna naročnina 3.120 tolarjev, za tujino 6240 tolarjev.

Ptuj: 52400-603-31023.

Tisk: GZP Mariborski tisk, Maribor.

Po mnenju Ministrstva za informiranje Republike Slovenije št. 23/58-92 z dne 12. 2. 1992 se šteje Tednik za izdelek informativnega značaja iz 13. točke tarifne številke 3, za katerega se plačuje davek od prometa proizvodov po stopnji 5 odstotkov.

DENACIONALIZACIJA V PTUJSKI OBČINI

Denacionalizacijski mišmaš v Muretincih

V Muretincih si želijo, tako kot povsod, da bi vendar bilo njihovo tisto, kar so ustvarili predvsem z delom svojih rok. Tako sta dobila tudi največja vaška družbena objekta pomembnejšo vlogo, kot se je zdelo, da jo imata. Gre za *Zadružni dom* in *Buto*, ki je bila zgrajena kot gospodinjski center. Vaščani so namreč izvedeli, da po "njihovih" zgradbah stezajo lovke tudi drugi. Vsekakor gre za dokaj zapletene odnose med vaščani, krajevno skupnostjo Gorišnica, Gasilskim društvom Muretinci, Mipom in Kmetijsko zadrugo Ptuj, ki jih bodo našteti najbrž reševali kar nekaj let, vendar morata ti dve zgradbi najprej priti na vrsto pri pristojnem občinskem upravnem organu. To pa bo bojda šele čez tri leta. Dovolj časa torej, da se odnosi temeljito raziščejo, in preveč, saj zgradbi brez znanega lastnika le izgubljata, predvsem ker ju do takrat ne bo nihče vzdrževal.

In kaj smo izvedeli v nedeljo na zboru krajanov, ki je bil posvečen samo vprašanju lastništva omenjenih zgradb?

Zadružni dom je gradila Kmetijska zadruga Ptuj - poslovalnica Muretinci med leti 1946 in 1948. Vaščani imajo posebno priznanje in zahvalo zadruge, kjer piše, koliko tisoč ur svojega dela je vložil posamezni vaščan. Seznam je zelo dolg, pravijo, da so na njem zapisani skoraj vsi Muretinčani. Nato je bil dom leta 1971 s pogodbo predan krajevni skupnosti Gorišnica, v katero Muretinci sodijo. Zaradi tega prenosa pravice uporabe je vložila Kmetijska zadruga Ptuj denacionalizacijski zahtevek, je povedal Janko Erhatič, ki ima v gasilskem društvu, po tem zboru pa tudi s strani zbora krajanov nalogo urejati lastništvo objektov.

Da bi se še bolj zapletlo, je KS sklenila pred 3 leti pogodbo z Gasilskim društvom Muretinci, da je zgradba njihova nadaljnjih 30 let. In gasilci se seveda sedaj bojijo, da bodo dom izgubili, predvsem pa so odstopili od načrtovane obnove fasade ob letošnji 60-letnici društva, od drugih zamisli v zvezi z dvorano pa tako ali tako. Kakšen smisel pa bi imelo vlaganje v zgradbo (v njej so kinodvorana z odrom, tri enosobna stanovanja in gostinski lokal), za katero se ne ve, čigava bo?

Nekoliko drugače je z Buto, ki so jo vaščani gradili sami prav tako kmalu po vojni in naj bi služila kot skupna pralnica, hladilnica, pekarna, gostilna in trgovina. Tudi ta je kot splošno družbeno premoženje bila nato dana v upravljanje KS, ta pa je leta 1975 še vedno nedograjeni objekt izročila v upravljanje Gasilskemu društvu Muretinci. Ti so dom (celo s kreditom) dogradili, nato pa je leta 1987 dala KS dve tretjini stavbe v najem Mipu. Tako so vsaj bili seznanjeni vaščani, sedaj pa se je izkazalo, da je Mip lastnik tega dela stavbe, saj je sodišče ugotovilo, da je vložek Mipa tako velik, da lastništvo ni sporno. Tako so gasilci tudi v tem primeru ostali na tankem ledu.

Na zboru krajanov so sklenili, da bo v primeru vračila zgradb polnopraven lastnik *Zadružnega doma* in *Bute* gasilsko društvo. Sicer pa je to tudi edina možnost, da postanejo vaščani njuni lastniki, saj je GD edina pravna oseba v vasi, so razložili. Tako se bo sedaj nekaj posameznikov na čelu s pooblaščenim Jankom Erhatičem pričelo zavzemati za pravico do lastništva. Od tistih, ki se tudi zavzemajo za lastništvo, jih loči le nekaj: medtem ko bodo prvi delali to entuziastično, so na drugi strani za denacionalizacijo specializirani pravniki. Morda pa bo zaskrbljene Muretinčane odrešil strahu že temeljit pogovor s pristojno občinsko komisijo?

M. Zupanič

Čigavi bosta največji zgradbi v Muretincih?

Nestrpnost na vasi

Ko smo po osamosvojitvi od Jugoslavije v Sloveniji želeli s spravo končati nestrpnosti, izvirajoče iz predprejšnje vojne, smo si kmalu zahoteli popraviti tudi stare krivice, napravljene v slabih dveh desetletjih po osvoboditvi. Posijal je žarek upanja za vse prizadete, a tudi črviček nezaupanja v možnost izpeljave takšnega projekta. Parlament je sprejel zakon o denacionalizaciji, ljudje so začeli mrzlično oblegati ustanove z dokumenti in postopki so se pričeli.

Dejansko so bile prve odločbe o vračilu te ali one hiše, tega ali onega kompleksa gozda kmalu obelodanjene v časopisih, na televiziji ... Življenje je za marsikoga dobilo nov smisel, tisti, ki so morali vračati, pa so ure in ure preživeli ob računanju izgub in zmanjšanju možnosti za razvoj. Prvi so nestrpno pričakovali trenutek, ko bodo na vrsti, pa nanj niso mogli vplivati, marsikatero družbeno podjetje pa je na razne načine skušalo postopke vsaj nekoliko zavleči.

Danes je povsem jasno, da se bodo postopki vračanja kljub zakonsko drugačni podlagi vlekli leta in leta. Ocene se gibljejo v okviru do deset let. Država preprosto ni hotela ali ni mogla okrepiti občinskih služb tako, da bi zadostila zakonu, ki ga je sama sprejela. Tako danes tu in tam slišimo, da "jim je bila na občini obljubljena" obravnava čez mesec dni, pa je potem minilo leto, od občine pa še ni bilo glasu, slišimo strah stanovalcev hiš, za katere so vloženi denacionalizacijski zahtevki, ki bodo na ta ali oni način - pa četudi le formalno - ostali brez doma, slišimo, da so Muretinčanom povedali, da vsaj še tri leta njihov zadružni dom ne bo na vrsti, do takrat pa je moratorij na vsakršno vlaganje oziroma spremembo ...

Ljudje so se pričeli nenavadno veliko pogovarjati o sodiščih, ki naj bi rešila vse spore. Poleg tega da so se pripravljeni prepirati zaradi političnih strank, zaradi pripadnosti tej ali oni občini, zaradi delitve družbenega premoženja na moje in tvoje, zro drug drugemu z nestrpnostjo v oči tudi zaradi vrnitve ali nevrnitve nekoč podržavljenega premoženja. Načrtovana strpnost je šla pozlu.

Predvsem pa se državljani ponovno čutijo povsem nemočne proti gospe Državi, ki jih je v vse to zvabila, sedaj pa se obnaša kot kmečka nevesta. Prerezati s starim bi pomenilo nekaj napraviti hitro, naša preobrazba pa je dolga in tanka in povzroča nezaupanje in strah. Slovenec, ki se je pred pičlimi tremi leti čutil močnega in vsemogočnega, je ponovno majhen in ponižen pred oblastniki, ki jih zanima predvsem njegovo mesto v glasovalnem mehanizmu. Ko bo potrebno, mu bodo ponovno obljubili to in ono. Zakaj pa ne, saj obljube nič ne stanejo. Volitve pa!

Milena Zupanič

TOP JOB V MARIBORU

Potrebnih je več srečanj z gospodarstveniki

"Od lanskega leta, ko se je udeležilo študentskega sejma kadrovskih potencialov v Mariboru 13 podjetij, do letošnjega, ko jih je sodelovalo 30 (med njimi štiri ptujska), je mariborska skupina mednarodne študentske organizacije AISEC napravila velik korak," je ocenila sejem Ptujčanka Tanja Petrovič, študentka drugega letnika Ekonomsko-poslovne fakultete, ki je vodila projektno skupino za pripravo sejma. In vendar si želijo še več stikov tako študentje kot tudi podjetniki.

Prav neverjetno se je slišalo, ko je na tiskovni konferenci predstavnik nekega sodelujočega podjetja povedal, da so v zadnjih letih zelo težko našli ustrezne strokovnjake gradbene in drugih tehniških strok, saj je predstavnica Zavoda za zaposlovanje opozarjala študente ravno na nasprotno: nekateri diplomanti čakajo leta in leta na zavodu in samo tisti, ki imajo čim širše znanje iz stroke, računalništva, ki obvladajo jezike in recimo vožnjo avtomobila, uspejo najti zaposlitev brez težav. Prav ti nasprotujoči si trditvi sta poleg vsega drugega dokazali, da so tovrstni stiki med bodočimi strokovnjaki in iskalci zaposlitve ter gospodarstveniki in delodajalci zelo potrebni.

Na sejmu se je 30 podjetij predstavilo na stojnicah in v ob tej priložnosti izdanem zvežčiču, opravljenih je bilo tudi 180 osebnih razgovorov med podjetniki in študenti, organizirali pa so več predavanj in okroglo mizo o uspešnosti v poklicu. Zanimanje za tovrstno obliko sodelovanja med študenti in gospodarstvom so pokazali tudi Ministrstvo za delo, družino in socialne zadeve, Univerza v Mariboru in še posebej EPF ter Zavod za zaposlovanje, ki so se prav tako vključili v izvedbo sejma.

M. Zupanič

BOSNA IN HERCEGOVINA: Ameriška letala v sestavi zveze Nato so v ponedeljek že drugič zapored bombardirala srbske položaje okoli Goražda. Tokrat je generalni sekretar OZN Butros Gali jasno zagrozil Srbom, naj prenehajo oblegati Goražde. Srbi so seveda napadali naprej, Gali pa je vajeti prepustil silam Nata. Vendar tudi dva ameriška napada na srbske položaje nista povsem zaustavila srbskih šil, saj še naprej obstreljujejo Goražde.

Večina držav je napad sil Nato odobravajoče sprejela, le Rusi so spet pokazali, da jim je več do Srbije kot do Bosne. Zdaj so užaljeni, ker jih nihče ni vprašal za mnenje. Ameriški strokovnjaki pa oba napada ocenjujejo kot zelo skromni vojaški akciji, ki imata velik zgodovinski pomen. Prvikrat v svoji 45-letni zgodovini je namreč Nato napadel kopenske cilje. Po potrebi bodo Američani napade še nadaljevali.

***

HEBRON: Tja so pripotovali prvi mednarodni opazovalci, ki naj bi zagotovili mir in sožitje na območju krvavih spopadov med izraelskimi priseljenci in palestinskimi prebivalci. V skupini opazovalcev so predvsem Norvežani, Italijani in Danci, ki naj bi po dogovoru z Izraelom in Palestinsko osvobodilno organizacijo skrbeli za varnost v mestu. Vendar je že takoj na začetku prišlo do incidenta, ko je izraelska vojska s solzilcem razgnala Palestince, ki so se zbrali na protestni molitvi pred Ibrahimovo mošejo, ki ja od pokola naprej zaprta.

Vlada v Jeruzalemu pa je te dni sprejela sklep o blokadi zasedenih arabskih ozemelj. Palestinci tako ne morejo na delo v Izrael in namesto njih naj bi v Izraelu zaposlili blizo 18 tisoč delavcev iz Romunije, Turčije, Filipinov in Tajske. Ves bolj postaja jasno, da obljubljenega izraelskega umika iz Gaze in Jeriha do 13. aprila ne bo, kar znova ogroža potek mirovnega procesa.

***

JUŽNOAFRIŠKA REPUBLIKA: Politični spopadi in tudi fizično nasilje med črnskimi organizacijami se pred napovedanimi prvimi večrasnimi volitvami vse bolj zaostrujejo. Samo v marcu je v takih spopadih izgubilo življenje 552 ljudi. Mednarodni opazovalci, ki jih bosta vodila lord Carrington in Henry Kissinger, bodo prišli v državo komaj teden dni pred volitvami. Tako ni upanja, da bi se do volitev politični spopadi med Afriškim nacionalnim kongresom, ki ga vodi Nelson Mandela, in Inkatho končali. Sestanek obeh črnskih strank s predsednikom države de Klerkom je bil namreč minuli petek popolnoma neuspešen.

***

UKRAJINA: Rezultati prvih postsovjetskih volitev kažejo, da bodo v novem parlamentu največ sedežev imeli komunisti in nacionalisti. Prve odločitve, ki jih bo moral sprejeti parlament, so poleg sestave vlade predvsem odnos Ukrajine do združenja nekdanjih držav SZ, nova ustava in predsedniške volitve.

***

RUANDA: Spopadi za oblast med vladajočo elito in uporniško Domoljubno fronto so postali tako krvavi, da tujci množično zapuščajo srednjo Afriko. Glavno mesto Kigali je obkolilo približno 20 tisoč pripadnikov protivladnih sil, ki bodo uporabile vse sile, da bi prevzeli oblast.

***

ALŽIRIJA: V ponedeljek je odstopila alžirska vlada, ki jo je od septembra lani vodil Reda Malek. Za mandatarja je predsednik Alžirije general Lamin Zerual imenoval 53-letnega Mogdada Sifija, ki je bil član dosedanje vlade in uslužbenec v ministrstvu za trgovino, javna dela in finance.

Uradno prejšnja vlada ni navedla razlogov za odstop, opazovalci pa sklepajo, da je vzrok v 40-odstotni devalvaciji alžirskega dinarja.

Pripravila: DLŽ

DOMINKO d.o.o.
PODJETJE ZA TRGOVSKE, ZASTOPNIŠKE, STORITVENO PROIZVODNE DEJAVNOSTI
OB STUDENČNICI 4, PTUJ 62250,
☎ (062) 779-101, ☎ 779-068

KOMPLETEN PROGRAM Mercedes - Benz:

PROGRAM OSEBNIH VOZIL
PRVI SERVIS ZASTONJ
AVTOMOBILI IMAJO VSO OPREMO
ZA TEHNIČNI PREGLED
DROBNA DODATNA OPREMA
ZASTONJ (TEPIHI ...)

PROGRAM POLTOVORNIH VOZIL

PROGRAM TOVORNIH VOZIL

Izvedeli smo

DOSLEJ 287 PREPOZNO ODDANIH NAPOVEDI

V ptujski izpostavi republiške uprave za javne prihodke so do prejšnjega petka ugotovili, da je 287 občanov zamudilo rok za oddajo napovedi. Lani je bilo napovedi 38.900, letos pa so jih do roka prejeli nekaj nad 31 tisoč. Zmanjšanje gre v glavnem na račun upokojencev, ki jih je v ptujski občini okrog deset tisoč. Koliko je v resnici neoddanih napovedi, bodo, kot je povedal vodja izpostave Stanislav Zavec, lahko ugotovili šele po vnosu vseh podatkov.

ZA OBRTNIKE KNJIGE PO STAREM

V soglasju z ministrstvom za gospodarske dejavnosti in ministrstvom za finance so od prvega januarja letos obrtniki dolžni voditi le knjigo prihodkov in odhodkov ter register osnovnih sredstev, knjige prejemkov in izdatkov ter knjige upnikov in dolžnikov pa ne. Podrobnejše informacije dobijo obrtniki na sedežih občinskih obrtnih zbornic.

IZŠLA APRILSKA OBRTNA OBVESTILA

Aprilska obrtna obvestila, ki jih za svoje člane izdaja Obrtna zbornica Ptuj, prinašajo več novosti. Prej kot v prejšnjih letih so pričeli zbirati prijave za letošnji mednarodni obrtni sejem v Celju MOS '94. Zaradi velikega povpraševanja po razstavnem prostoru se morajo zainteresirani letos prijaviti že do 15. aprila.

V PTUJU POSVET O PROMETNIH KORIDORJIH

V Ptuju bo predvidoma 26. aprila posvet o prometnih koridorjih. Ptujski izvršni svet kot organizator posveta vabi na pgoovor o pomenu in vlogi tisočletnih prometnih koridorjev, izmenjavo mnenj in pogledov o predvidenem projektu gradnje slovenskega cestnega omrežja predstavnike občin Slovenska Bistrica, Ormož, Ljutomer, Lendava in Šmarje pri Jelšah, republiških organizacij za gradnjo avtomobilskih cest, državnega zbora in sveta, ministrstev za promet in zveze ter okolja in prostora, tehniške fakultete ter predstavnike političnih strank.

REGIJSKO TEKMOVANJE MLADIH RAZISKOVALCEV 21. APRILA

Petega aprila je potekel rok za oddajo nalog mladih raziskovalcev iz srednjih šol za regijsko tekmovanje, ki bo 21. aprila. Kot je povedal Robert Ivanuša, član nacionalne koordinacije uvajanja mladih v znanost, so se prejšnji petek že sestali z recenzenti nalog, saj je eden od ciljev uvajanja ljudi v znanost, da pridobijo več recenzentov. Letos jim je to uspelo. Okrog 130 mladih raziskovalcev iz srednjih šol je pripravilo za regijsko tekmovanje okrog 60 nalog, pri tem pa je sodelovalo 50 mentorjev. Na srečanju bo sodelovalo osem srednjih šol: štiri iz Ptuja, dve iz Murske Sobote, po ena pa iz Ljutomera in Maribora. Državno srečanje za srednješolce bo 13. maja v Novi Gorici za aplikativne naloge, za teoretične pa 29. maja v Ljubljani. Mladi iz srednjih šol v svojih nalogah obdelujejo dvajset znanstvenih tem, kar je več kot je povprečje Slovenije oziroma državnega srečanja.

Osnovnošolski raziskovalci morajo naloge oddati do 19. aprila, regijsko srečanje pa bodo imeli 12. maja. Letos se je prijavilo 45 osnovnih šol z več kot dvesto mladimi raziskovalci pod vodstvom 40 mentorjev.

MLADI ZELENIH EVROPE SI BODO OGLEDALI PTUJ

Od 6. do 11. maja bo v Mariboru evropski mladinski seminar z naslovom *Mladi, ekologija in državljani v Evropi*. Na njem bo sodelovalo 35 mladih iz dvajsetih evropskih držav, spoznali pa bodo ekološko problematiko Slovenije, Slovenijo kot novo članico evropske združbe, vojno v republikah bivše Jugoslavije in nekatere druge vroče teme, kot so transport živine po cestah, odpadki in drugo. Pri izvedbi projekta bo sodelovala s finančnimi sredstvi tudi ptujska občina. Udeleženci seminarja bodo obiskali Ptuj.

IZLET DIABETIKOV 23. APRILA

Ptujsko Društvo za boj proti sladkorni bolezni organizira 23. aprila letošnji prvi izlet. Potovali bodo v Geos, Slivno, Vače, na Zasavsko goro, v grad Krumperk in Medijske Toplice. Cena izleta je 1500 tolarjev. Prijave sprejemajo v društveni pisarni 20. aprila od 8. do 10. ure, sicer pa vsak dan v diabetološki pisarni. Odhod z avtobusne postaje bo 23. aprila ob sedmih zjutraj.

TO SOBOTO NA PTUJSKEM KANALU

Peti razstavi Dobrote slovenskih kmetij bo veljala osrednja pozornost tokratne oddaje ptujske televizije. Ob tem prinaša v sliki in besedi še nekaj za Ptuj pomembnih dogodkov. Tretjega aprila je v Ptuj pripeljal štajerski muzejski vlak, šestega aprila sta minister za znanost in tehnologijo dr. Rado Bohinc in predsednik ptujskega izvršnega sveta podpisala pismo o nameri, da postane Bistra nov tehnološki center v okviru republiškega programa razvoja znanosti, dobivamo poklicno gledališče v Ptuju in še drugi dogodki so zaznamovali ptujski štirinajstdnevnik. Če ste katerega teh dogodkov zamudili, vas v soboto ob 21. uri vabimo k ogledu oddaje ptujske televizije. Oddajo bodo ponovili v nedeljo ob desetih.

Pripravila: MG

Izvedeli smo

NOVA VAS PRI PTUJU

Bodo dobili vodovod?

Prejšnjikrat smo poročali, da prebivalci 19 gospodinjstev v Novi vasi pri Ptuju ob republiški cesti Ptuj - Lenart razmišljajo o radikalnem protestu, ker že vse od začetka osemdesetih let ne morejo dobiti vodovoda. Za mnenje o težavah z vodo in načinu njihovega reševanja smo povprašali nekaj krajanov Nove vasi in predsednika KS dr. Ivana Tomažiča. Razveseljivo je, da je krajanom 11. aprila le uspelo od občinskih organov dobiti obljubo o gradnji vodovoda.

JOŽE GAŠPERIČ: "Obljubo tem, da bomo dobili vodovod, smo že siti. Vode ni ne za živino ne za ljudi, saj studenci poleti presahnejo, ko so padavine, pa je voda neuživna in oporečna. Človek bi že zdavnaj na svojo pest kaj ukrenil, lahko bi se na primer priklopil na najbližji hidrant, samo pravijo, da bodo potem imeli vsi težave zaradi prenizkega tlaka. Menim tudi, da je odzadaj občinska igra: radi bi nas prisilili, da bi pustili postaviti odlagališče komunalnih odpadkov v Janežovcih, oni pa bi nam za nagrado dali vodovod."

Dr. IVAN TOMAŽIČ, predsednik sveta KS Rogoznica: "Spričo početja občinskih organov se počutimo opeharjeni, ponižani in vse doslej so bili razvrednoteni naši napori, da bi tudi z lastnim denarjem iz samoprispevka uredili vodovod za ta gospodinjstva. Trudimo se tako v naši kot v sosednji, destrniški krajevni skupnosti. Ničesar ne prosimo, mi smo pripravljeni vložiti svoja sredstva, a naj občina naredi svoj del in izpolni dolgoletne obljube. Le komu koristi takšen odnos do naših krajanov? Vprašanje je, ali bo mestna občina sploh prisluhnila našim problemom in ali jih bomo v njenem okviru lahko rešili."

JANKO VILČNIK, predsednik vaške samouprave: "Vse smo že poskusili, vsi se samo izgovarjajo, da rešitev ni enostavna. Največja ironija je, da si moram v mesto voziti vodo iz vodovoda, ki ga v Halozah v vikendu že imam. Samo predstavljate si, kakšne težave imajo naše ženske v gospodinjstvu: perila ne morejo dobro oprati, ker je voda umazana, in za vse, kar počnemo v kuhinji, si morajo vodo dovažati. Res ne vem, zakaj se to tako dolgo vleče. Bi se res morali odseliti, ker nimamo upanja, da bo vodovod prej kot leta 2003?

FRANC LOVREC: "Zdaj moramo krajani reči *Dovolj je!* in občinske predstavnike prisiliti, da bodo prišli k nam. Ne, da nam bodo razlagali, zakaj ne morejo zgraditi vodovoda, temveč zato, da se dogovorimo, kako bodo tudi z našim denarjem, ki ga zdaj ne moremo uporabiti, zgradili vodovod do nas. Siti smo že njihovih izgovorov in obljub; voda je povsod okoli nas, saj so primarni vodi na Kicarji, v Mestnem Vrhu in Placarju, mi pa smo sredi te vode žejni in si jo moramo dovažati ter jo drago plačevati.

DLŽ

PODGORCI PODGORCI

Osemnajsti praznik vina

Turistično društvo Podgorci in Društvo vinogradnikov Ljutomersko-ormoških goric Jeruzalem pripravljata že 18. ocenjevanje domačega vina, ki bo 23. in 24. aprila v prosvetni dvorani Podgorci. Ker je zadnja leta tovrstnih ocenjevanj v bližnjih krajih več, pričakujejo manjše število vzorcev vina.

Kot je na tiskovni konferenci minuli četrtek v Podgorcih povedal predsednik vinogradniškega društva Franc Lah, bodo letos nekoliko zvišali kriterije ocenjevanja vin. Šli bodo na normalno točkovno razmerje in bodo zlata priznanja od 18 točk dalje, velika zlata pa od 19.

"Lani smo imeli samo tri bronaste znake, 49 srebrnih, zlatih pa celo 116 in velikih zlatih 78. S tem so bila priznanja razvrednotena. Novost pri ocenjevanju bo še v tem, da ne bo samo točkovna ocenitev, temveč bodo še dodatni kriteriji: pohvale za dobro sortnost, čistost vina in barvo ter graje za napake," je povedal Franc Lah.

Vzorce vina bodo sprejemali 20. aprila med 14. in 18. uro na že običajnih desetih krajih v ljutomerski, ormoški ter ptujski občini.

Predsednik letošnje ocenjevalne komisije bo **Tone Vodovnik,** *člani pa* **Matija Kociper, Anton Skaza, Lidija Ruška, Tone Zafošnik, Teja Ozimič, dr. Jože Colnarič, Cvetka Sakelšek, Slavko Žalar, Lidija Veber, Franc Bezjak in Milivoj Trstenjak.** *Ocenjevanje, ki bo 23. in 24. aprila od devete ure dalje v prosvetni dvorani v Podgorcih, bo javno in anonimno. Ocenjevalci bodo letos prvič ločeni med seboj, tako da bo pri ocenjevanju onemogočen stik med njimi, ker tako terjajo tovrstni predpisi.*

V letošnjem letu so zvišali prispevek vinoradnikom, ki znaša 1.500 tolarjev po vzorcu, s tem da imajo člani Društva vinogradnikov popust, ki so ga že vplačali pri članarini.

Razstava vin bo za javnost odprta v petek, 30. aprila. Ta dan bo na voljo pokušnja ocenjenih vzorcev vina. Ob tem bo, kot je že navada, v prostorih podgorške šole razstava stekleničenih vin, kulinarična razstava, ki bo odprta v soboto in nedeljo, ter še kakšna priložnostna razstava. Sklepna prireditev in podelitev priznanj bo v nedeljo, 2. maja.

Ob prazniku vina se Podgorčani iz leta v leto srečujejo s prostorskimi težavami. Kot nam je povedal Franc Lah, bo prihodnje leto v zvezi s tem že vse urejeno, ker nameravajo po končanem letošnjem prazniku vina pričeti adaptirati in širiti prosvetno dvorano.

Vida Topolovec

Dober dan, Mercator vsak dan!

M

PRODAJA NA 4 ČEKE

AKCIJSKA PRODAJA AVTOPLAŠČEV SAVA V PRODAJALNI GUMA ZNIŽANJE DO 20%

- 135 x 13 EXACT 4.118
- 155 x 13 EXACT 4.364
- 165 x 13 EXACT 4.991
- 175/70 x 13 EXACT 5.700

... in še mnogo ostalih avtoplaščev SAVA

M in TEDNIK vsak teden

Center za musicosophijo v Ptuju

Slovenija je prva od držav "vzhodne" Evrope, ki se je pričela zanimati za zavestno in ustvarjalno poslušanje glasbe. Musicosophija je evropsko gibanje, ki uči ljudi poslušati klasično glasbo na povsem nov način, tako da naj bi glasbo dojemali z vsem telesom, občutili tisto, kar je hotel s spletom tonov povedati skladatelj.

Metode učnih delavnic, s katerimi dosežejo večje ravnovesje med mislimi, čustvi in gibanjem telesa, s tem večjo zbranost, boljše počutje in lažje obvladovanje življenja, so mrmranje, risanje in kretnje ob poslušanju glasbe. Prva in druga učna delavnica potekata v Malem gradu v Ptuju od včeraj do sobote pod vodstvom mag. filozofije in voditeljice tega gibanja v Veliki Britaniji Catherine Phillips.

Ustanovitelj nove vede je romunski muzikolog Georgij Balan, Center za musicosophijo v Ptuju pa je ustanovil Pokrajinski muzej, ki vse širše odpira svoja vrata raznim dejavnostim in dobiva tako vedno bolj sodobno podobo, v sodelovanju s ptujskim zasebnim podjetjem Animacija, tesno pa sodeluje tudi mag. Stanka Kušče Zupan iz Ljubljane. Pričakujejo, da bo postal center zanimiv za vso Slovenijo.

McZ

GOVORI SE ...

... DA je igranje golfa v Ptuju domena direktorjev. Igra pa direktorje ogroža še bolj kot politika. Politika jim streže po stolčkih, golf po zdravju. V stilu minulih praznikov je vodilni v lahkoti prihodnosti zadel vodilnega v infrastrukturi v pirhe.

... DA bodoči intelektualci in sedanji znanjenabirajoči po svoje skrbijo za prenovo pisane besede. Na svojih plakatih obljubljajo vožnjo ZASTOJN.

... DA je turističnoinformativna dejavnost v Ptuju v času pomembnega kmečkodobrotnega dogajanja odpovedala. Mehaničnoelektronska tajnica je bila naučena pojasnjevati, da gre za inventuro. Ni pa pojasnila, da gre v bistvu za kadrovski kalo.

... DA so nekateri občani v času dobrot hoteli postati verujoči. Že v začetku svoje verske poti pa so naredili greh v obliki laži. Da bi se izognili 250-tolarski vstopnini za ogled kmečkih dobrot, so se mnogi prvič, seveda zgolj besedno, napotili v sveti hram.

... DA je radio Ptuj v ponedeljek objavil naslednji oglas: "Med Ptujem in Hajdino se je izgubil 100-kilogramski prašič lisaste barve. Poštenega najditelja čaka lepa nagrada." Nepoštenega najditelja pa čaka seveda polna skrinja mesa in dobre domače klobase. (op. p.)

VIDI SE ...

... DA si je ptujski državnozborni poslanec ogledal razstavo kmečkih dobrot. Ne vidi pa se, kaj si je ob tem mislil. Ali morda, da bi kazalo prestopiti v stranko, kjer nastajajo take dobrote, ali pa se je morda zgolj zazrl v steklenično dolenjsko dobroto?

... DA mladi gasilci zelo uspešno v praksi preizkušajo teorijo o mokri vaji. Konkretno gre za brizganje vode po dotičnem objektu.

DESTRNIK DESTRNIK DESTRNIK DESTRNIK

Letos predvsem vodovod in pokopališče

Lani izvoljeno vodstvo krajevne skupnosti Destrnik zaradi tega, ker krajani niso izglasovali samoprispevka, ni obupalo. Najbolj pereče probleme - pomanjkanje vodovoda, neurejene ceste, ureditev pokopališča in gradnjo telovadnice pri osnovni šoli - si prizadevajo razrešiti. Najuspešnejši so doslej pri gradnji vodovoda.

BLIZU 60 NOVIH VOVODNIH PRIKLJUČKOV

Destrniški župan **Franc Pukšič** pravi, da se predvolilne obljube sedanjega sveta iz dneva v dan bolj uresničujejo, kar se kaže predvsem pri gradnji vodovoda v Svetincih, kjer imajo 10 novih priključkov, vsa gradbena dela pa so naredili v svoji režiji, kar je bil edini način, da so 3 milijone in 700 tolarjev po predračunu spravili v znosno mejo 170 tisoč po gospodinjstvu. Za še 48 gospodinjstev pa so do minulega petka že položili nekaj čez 2 kilometra glavnega voda za vodovod v Doliču, za del Levanjcev, Zgornjega Velovleka in Janežovskega Vrha.

Pridobili so tudi gradbeno dovoljenje za vodovodne priključke v sedem gospodinjstev na Destrniku. Na sekretariatu za gospodarstvo so se tudi že dogovorili za izdelavo idejnega projekta za drugi del vodovoda v Jiršovce ter del Drstelje in Gomile. Posamezna gospodinjstva bodo za vodovodni priključek plačala 140 tisoč tolarjev v šestih obrokih.

Pri vodovodu, ki ga načrtujejo skupaj s Trnovsko vasjo, pa se nekoliko zatika, ker krajevna skupnost Destrnik odločno zahteva faznost izgradnje, ker so njihovi krajani na koncu tega voda. Franc Pukšič upa, da bodo to skupaj s Trnovsko vasjo v doglednem času uredili oziroma da v trenutku, ko jim bo priskočila država z obljubljenimi odstotki denarja, gradnja vodovoda ne bo več problem.

Za ureditev vodovoda Placar - Janežovci nastopajo skupaj s krajevno skupnostjo Rogoznica in že nekaj časa zahtevajo skupen pogovor pri predsedniku ptujske vlade.

MRLIŠKA VEŽICA IN UREDITEV POKOPALIŠČA

O problemu, ki je precej buril duhove na Destrniku, to je prepotrebni mrliški vežici in siceršnji neurejenosti pokopališča, Franc Pukšič napoveduje: "Ker smo pri izgradnji vežice nastopali od vsega začetka krajevna skupnost in župnijski svet pri Urbanu nastopali skupaj, smo sestavili tudi skupno pogodbo, katere podpisovanje gre h koncu. Na njeni osnovi bodo krajani pripevali denar, tisti, ki denarja nimajo, pa bodo prispevali les. S temi sredstvi bi še letos radi izpeljali vsa gradbena dela do četrte gradbene faze, torej bo vežica pod streho. Urbanistična komisija in spomeniško varstvo sta zagotovila soglasji k projektu, tako da bomo lahko v kratkem dobili lokacijsko in gradbeno dokumentacijo.

Foto studio Brumen

ZA PROJEKT TELOVADNICE NI SOGLASJA KRAJINARJA

Glede telovadnice, ki je pri šoli nujno potrebna, v sedanjo stavbo pa ne morejo posegati, je Franc Pukšič dejal, da so s spomeniškega varstva dobili negativno mnenje glede prizidka k šoli, kar je posledica odločitve urbanistične komisije. Ta se ni strinjala s predloženim projektom prizidka, češ da bi pokvaril celostno podobo kraja. Vendar Franc Pukšič meni, da bi krajinar Miran Krivec, ki je nasprotoval projektu, moral vedeti, da ima šola na razpolago samo to parcelo in da ima 271 otrok nemogoče ali nikakršne pogoje za vzgojo, telesni razvoj in zdravje.

Na Destrniku so sestanek s krajinarji in urbanistično komisijo že imeli, slednja pa zahteva fotomontažo na osnovi prvotnega projekta in jo bo krajevna skupnost tudi dala narediti.

DENAR ZA DRUŠTVA

Štiri društva, ki delujejo v kraju, so po lanskoletnem zaključnem računu dobila obljubljena sredstva tako kot v prejšnjih letih. Iz zaključnega računa KS se vidi, da si sedanje vodstvo ni izplačevalo nadomestil za sejnine ali celo redne akontacije funkcionarjem, kot je bila navada prej. Neto je na primer prejšnji predsednik dobil 200 mark mesečno, podpredsednik pa 30 odstotkov predsednikovega zneska in še sejnine. Problem pa je, da zdaj ne morejo izplačevati niti materialnih stroškov. Glede na veliko akcij, ki potekajo, so stroški veliki in je zdaj vsa kilometrina strošek članov sveta in gradbenih odborov. Ker se je samoprispevek iztekel, novega pa niso izglasovali, razpolagajo samo s 150 tisoči tolarjev iz občinskega proračuna za celotno leto; od tega kar 100 tisoč tolarjev plačajo za najemnino prostorov, ki so last ptujske občine.

LOKALNA SAMOUPRAVA

Na zboru krajanov, ki je bil v prosvetni dvorani in ga je obiskalo 150 krajanov, sta samo dva krajana glasovala proti referendumskemu območju v mejah sedanje krajevne skupnosti. Kasneje so s podpisi krajani Zgornjega Placarja izrazili željo za priključitev k mestni občini, na ponovnem zboru, ki ga je sklical župan ptujske občine kot usklajevalni sestanek med Zgornjimm in Spodnjim Placarjem, pa so se odločili, da Placar ne gre k Destrniku. To po mnenju sveta KS ni bilo usklajevanje, ampak na fini način izpeljano pridobivanje Spodnjega Placarja v mestno občino. Po mnenju sveta krajvene skupnosti bi usklajevanje moralo biti med drugimi 16 vasmi KS, ali še vedno želijo referendumsko območje v takih prvotnih mejah brez Placarja ali pa so sedaj kakšne druge možnosti. Svet krajevne skupnosti ugotavlja, da je s tem izgubil približno 15 odstokov dokaj dobro komunalno urejene vasi in tudi tisti del Placarja, ki se s podpisi ni izrekel za odhod iz destrniške krajevne skupnosti. **(DLŽ)**

ŠOLSKI ZVONEC

● **HAJDINA** - Od mleka do mlečnih izdelkov je naslov letošnje projektne naloge, za katero so tukajšnji učenci sodelovali z okoliškimi gospodinjami, zbiralnico, kmetijsko zadrugo, pomagala pa jim je tudi kmetijska pospeševalna služba.

● **GORIŠNICA** - Mesec prediv in tkanin se imenuje projekt, ki ga vodi likovnica Emica Štabuc. Učencem je med drugim pokazala, kako se slika na svilo. Istočasno je tekel projekt *Oblačila nekoč, danes, jutri*, ki ga je vodila Irena Kolarič in so ga sklenili z modno revijo. Na razstavi Dobrote slovenskih kmetij so se predstavili s folkloro. Z učenci iz Markovcev so zaplesali ples "Otroci na paši".

● **JURŠINCI** - Na razstavi Dobrot so učenci predstavili svoj kraj z ugotovitvami prejekta Tu je moj dom, tu sem doma.

● **DESTRNIK** - Na Dobrotah so predstavili projekt Od zrna do kruha.

● **SREDNJA KMETIJSKA ŠOLA** - Prav tako se je predstavila na Dobrotah ptujska Kmetijska šola, ki se je tukaj srečala s podobno šolo iz Nove Gorice.

● **GIMNAZIJA** - Dijaki in dijakinje so sodelovali na Gimnazijadi v Mariboru ob spremstvu ravnateljice Mete Puklavec in psihologa Silva Pečnika. Sklepni dogovor prireditve: naslednje leto bodo gimnazijce iz vse Slovenije gostili Ptujčani.

● **MARKOVCI** - V ponedeljek so imeli tukajšnji učenci pouk izjemoma popoldan, da so lahko ob dnevu odprtih vrat gostili starše. Včeraj pa so prišli k njim učenci iz 16 osnovnih šol na kviz Moj ponos - zobje za pet.

● **DORNAVA** - Danes so povabili tukajšnji učenci v šolsko poslopje svoje starše, medtem ko bo osrednja prireditev ob dnevu šole jutri ob 13. uri. Dopoldan bodo učenci nadomestili pouk s koncertom.

● **OLGA MEGLIČ** - Na republiškem natečaju za najboljša likovna dela je med 2000 prispelimi likovnimi izdelki prejel nagrado učenec 5. razreda Samo Kralj.

● **OLGA MEGLIČ** - Ta teden je 460 učencev od 5. do 8. razreda vključenih v projekt Ptuj - zakladnica tisočletij, v katerem sodeluje 22 učiteljev in 17 mentorjev iz Muzeja. Namen projekta je čim bolje spoznati svoje mesto, muzej kot ustanovo in njegove zbirke. To je že tretji projekt te šole na to temo, in sicer so predlani izvedli nalogo Ptuj nekoč, danes, jutri in lani Znamenite osebnosti Ptuja. Ugotovitve bodo staršem in javnosti predstavili jutri ob 11. uri.

● **SLOVENSKA BISTRICA** - Od ponedeljka do petka poteka na predmetni stopnji osnovne šole Slovenska Bistrica projektni teden na temo NAŠE MESTO. Ob tej priložnosti bo med 16. in 17. uro okrogla miza, kjer bodo govorili o potrebi po drugi osnovni šoli v mestu Slovenska Bistrica, med 17. in 17.30. uro bo zaključna prireditev v avli šole, do 19. ure pa bo možen ogled razstave izdelkov posameznih projektnih skupin.

● **MAKOLE** - Minuli teden so imeli na šoli projektni teden, kjer so obdelali stare obrti. Vse delo so v soboto predstavili staršem in številnim obiskovalcem.

Lenarške novice

ZADNJIČ O OBČINSKEM PRORAČUNU

Na zadnji seji lenarške vlade so sprejeli dokončni obseg letošnjega občinskega proračuna, ki se v bistvu ne razlikuje od osnutka in znaša dobrih 583 milijonov tolarjev. Kljub temu da so poslanci imeli na svojem zadnjem zasedanju na osnutek vrsto pripomb, ni večjih sprememb.

Iz občinske blagajne bodo tudi letos namenili precej denarja za financiranje komunalnih in podobnih dejavnosti, odplačevanje posojil ter obveznosti iz zadnjih let, ko so pospešeno izvajali modernizacijo cestnega omrežja in gradili telovadnice. Zanimivo je, da pri pripravi dokončnega predloga niso upoštevali pripomb poslancev, naj ugasnejo vsako drugo žarnico v javni razsvetljavi, kajti strokovne službe so ugotovile, da to ne bi bilo racionalno, pa tudi koristno ne. Stroške javne razsvetljave so res znižali za 1,4 milijona tolarjev od prvotnih predlaganih, vendar zaradi tega sedaj ne bodo mogli širiti sistema javne razsvetljave. Nekoliko so v proračunu zvišali podstavko za kmetijstvo, predvsem za sofinanciranje osemenjevanja govedi. Dober milijon tolarjev več od predvidenega bodo namenili za kulturo.

Na seji so govorili tudi o poslovanju stanovanjskega sklada in se zavzemali da bi sklad ob ustanovitvi novih občin ostal skupen, saj imajo v občini še veliko nerešenih perečih stanovanjskih problemov. Pregledali so še poročilo o uresničevanju programa občinskega samoprispevka. Člane izvršnega sveta je zanimalo, kaj je z revitalizacijo lenarškega parka, ki je bila načrtovana v programu občinskega samoprispevka. Predsednik IS Avgust Zavernik je obljubil odgovor na prihodnji seji.

Člani izvršnega sveta so se odločili, da je najugodnejši ponudnik za gradnjo II. faze ureditve in nadzidave vrtca pri osnovni šoli Voličina, delno obnovo fasade in ureditev pločnika Proizvodno-trgovska zadruga Lipa iz Lenarta.

DRUŠTVO INVALIDOV USPEŠNO

Na letnem občnem zboru društva invalidov v Lenartu so ocenili dosedanje delo društva in prizadevanja za njegovo uveljavljanje ter pomoč vsem invalidom v občini. Društvo vsako leto pripravi več odmevnih akcij, med njimi je dobro obiskano razstavo ročnih del. Društvo tudi skrbi za zdravstveno in socialno stanje svojih članov ter pomaga najbolj prizadetim.

SPOMLADANSKO ČIŠČENJE OKOLJA

Tudi letos so 1. aprila začeli v lenarški občini tradicionalno čiščenje okolja. V akcijo so se vključile krajevne skupnosti, učenci osnovnih šol, najmlajši iz vrtca, člani lovskih in ribiških družin, turističnih društev, obrtniki in podjetniki ter družbena podjetja.

Letos ni določenih zbirnih mest odpadkov po posameznih krajevnih skupnostih, temveč jih krajani lahko brezplačno odpeljejo v lokalno odlagališče v Hrastovec vsak dan od 9. do 18. ure. Lenarčani in okoličani se bodo kosovnih in drugih odpadkov lahko znebili do 23. aprila.

V okviru akcije čiščenje okolja so v petek obiskali vse krajevne skupnosti, vasi in zaselke predstavniki občinskega sekretariata za gospodarstvo skupaj s podjetjem Letnik - Saubermacher Lenart, ki opravlja vse storitve z odpadki v lenarški občini. Namen obiska naj bi bil čimbolj življenjsko izpeljati novi odlok o ravnanju s komunalnimi odpadki. Z izvajanjem tega odloka bi preprečili odlaganje na divjih odlagališčih, ki so zdaj zelo pogosta.

Marija Slodnjak

DOBA
ZAVOD ZA IZOBRAŽEVANJE p.o.
62000 Maribor, Kopitarjeva 5
Telefon (062)24-273, (062)225-003
Telefax (062)225-003

Ponovno pričenjamo
v ponedeljek, 18. aprila 1994, ob 18. uri,
z učinkovitim začetnim
50-urnim tečajem nemškega jezika
NAUČIMO SE SPORAZUMEVATI S SOSEDI!
Potek tečaja: *PO-SR, 18.30-20.30 (2 meseca)*
na OŠ Olga Meglič, Prešernova 31, Ptuj.
Vpis pol ure pred pričetkom.
Informacije: *tel.: 24-273, plačilo na 2 čeka!*
Pridružite se nam!

SEDEM (NE)POMEMBNIH DNI SEDEM (NE)POMEMBNIH DNI SEDEM (NE)POMEMBNIH DNI SEDEM (NE)POMEMBNIH DNI

Čigava resnica?

Protikorupcijski miting "za demokratično" Slovenijo se je preteklo soboto v Ljubljani iztekel za različne oči različno. Časniki in TV so tokrat zares hazardirali v preštevanju udeležencev. Za radio Slovenija (in menda za STA) je bilo (po policijskih virih) zbranih okoli 5000 demonstrantov, ljubljansko Delo je naštelo okrog 12.000-glavo "množico na zborovanju", mariborski Večer "nekaj tisoč več kot pet tisoč" itd. V Socialdemokratski stranki Slovenije so v ponedeljek izjavili, da je bilo na sobotnem zborovanju čez 20.000 udeležencev. Čigava resnica je najbolj resnična?

Seveda si podobno nasprotujejo tudi ocene o uspehu mitinga. Tisti, ki so se bali "pritiska ulice", menijo, da miting ni uresničil pričakovanj organizatorjev in je pokazal, da se "srbska različica mitingiranja v slovenskem prostoru ni ravno prijela". Z ustavo je sicer zagotovljena pravica vseh ljudi do zbiranja in izražanja mnenj tudi na ta način, verjetno pa bi parlamentarne stranke imele in imajo tudi bolj običajne načine delovanja proti korupciji".

V Janševi Socialdemokratski stranki menijo, da sobotni zbor dokazuje "pripravljenost mnogih Slovencev za odločen boj proti korupciji in gospodarskemu kriminalu". Janez Kocijančič je izjavil, da je tudi Združena lista kategorizirano proti korupciji, "mislimo pa, da jo je treba preganjati z inštrumenti pravne države, ne pa z ustvarjanjem nestabilnih razmer, saj je v nestabilnosti korupcija veliko bolj verjetna kot v stabilnih in urejenih razmerah". Sobotni zbor v Ljubljani je zagotovo prepričljivo pokazal dve stvari: da je zbrana množica kot resničnega voditelja (in vodjo desne slovenske opcije) sprejela Janeza Janšo in da je razkol med Slovenskimi krščanskimi demokrati in drugimi desnimi strankami in skupinami prerasel že v neko obliko nestrpnosti. Predsednik Slovenskih krščanskih demokratov Lojze Peterle je bil kot govorec izzvižgan in zasut z jajci, čeprav je njegov govor zelo realistično opozarjal na vzroke in razsežnosti korupcije na Slovenskem in možne (ter edino racionalne) parlamentarne poti za dosego protikorupcijskih ciljev.

Glavni tajnik Slovenskih krščanskih demokratov Edvard Stanič je po zborovanju dejal, da je članstvo te stranke "presenečeno, da so bile besede predsednika Peterleta sprejeta z žvižgi, čeprav je bilo prej zagotovljeno, da bo zbor potekal brez napadov in v ozračju, ki naj pripomore k skupnemu reševanju tudi korupcijskih problemov /.../". Janez Janša je opozorila predsednika države Milana Kučana, ki jih je nedavno izrekel na neki tribuni v Novi Gorici, o nenormalnih političnih razmerah v Sloveniji, ko naj bi bila za premagovanje nasprotnika dovoljena vsa sredstva - diskreditacija, likvidacija, tudi fizična, če je potrebno - apliciral kar nase. "Mesec dni po tej napovedi so politični podaniki predsednika izpeljali politično likvidacijo, pred tem so bila uporabljena mnoga sredstva, ki nimajo nobene zveze niti z demokracijo niti z zakonitostjo. Ključno vprašanje tega trenutka je, ali se bodo pri tem ustavili ali pa bodo posegli po najskrajnejšem, kot so to množično počeli njihovi strankarski in ideološki predhodniki in botri v letih po drugi svetovni vojni, ko so v noč in brezna izginjala nedolžna življenja." Bo ostala ta grozljiva pripoved Janeza Janše brez odmeva, brez pojasnila?

IGRE OKOLI STAVKAJOČIH

V zraku je nekaj morbidnega, je zapisal komentator Dela, ko je razmišljal o osmerici stavkajočih iz Cankarjevega doma in ljudeh okoli njih. Gladovna stavka je v bistvu izsiljevanje, ki nima prav nič skupnega s pravili igre v demokratični družbi, meni komentator. Potemtakem so - čeprav komentator tega ni zapisal - v nasprotju z demokratičnimi pravili tudi postopki vseh tistih, ki so stavko vsestransko podprli ali pa celo inicirali. Komentator Dela ugotavlja, da se stavkajoči ne bi smeli slepiti: za politike, ki jih podpirajo ali celo spodbujajo, so le figure, ki jih bodo takoj po uporabi zavrgli. In ne samo to, celo na rob smrti so jih pripravljeni poriniti, da bi dosegli svoj politični cilj, kar je seveda edinstven slovenski prispevek demokraciji.

Po svoje so res najbolj presenetljivi tragični in skrb zbujajoči postopki ljudi, ki se vrtijo okoli stavkajočih in manipulirajo z njimi. Recimo postopek televizijske komentatorke, ki brez kakršnekoli rezerve, pripombe ali ugovora navijaško sprejema in posreduje vesoljni slovenski javni bojevite in žaljive izjave stavkajočih o "rdečekožcih", ki naj bi prevzeli sedanjo oblast na Slovenskem proti volji slovenskega ljudstva. Iz teh bojevnikov za demokracijo govori predvsem mržnja, brezmejno sovraštvo in konec koncev huda žalitev in podcenjevanje večine Slovencev, ki so to oblast vendarle izvolili na demokratičnih, pluralističnih volitvah. Zakaj jim tega ni v teh dneh kdo povsem določeno in nedvoumno povedal? Zakaj se je predsednik Sveta za varstvo človekovih pravic prof. dr. Ljubo Bavcon šele z zamudo oglasil s sporočilom, da s takšnimi gladovnimi stavkami v ustavni in demokratični državi ni moč kar tako spodnašati predsednika države in izsiljevati predčasnih volitev. Zakaj vedno pomirjajoči in uravnoteženi ljubljanski nadškof in metropolit dr. Alojzij Šušter ob srečanju s stavkajočimi ni izkoristil enkratne priložnosti in pozval stavkajočih, skupaj z njimi pa tudi vseh drugih političnih akterjev, ne glede na to, kateri strani slovenske politične scene pripadajo, naj v dobro slovenske sedanjosti in prihodnosti, sožitja in demokracije takoj odstopijo od uporabe skrajnostnih sredstev in najrazličnejših pritiskov za dosego političnih in drugih ciljev, ker s tem spet usodno delijo in antagonizirajo slovenski narod. Vse bi lahko opozoril na nevarnosti, ki pretijo zaradi tega Sloveniji. Nadškof bi to lahko storil z vso avtoriteto, ki jo ima, še posebej če bi se tudi tokrat - tako kot že nekajkrat doslej - postavil v vlogo človeka, ki mu je samo do blaginje Slovenije, za interes slovenskega naroda, njegovo enakopravnost za poštenost in demokracijo. Tako bi najbolj pomagal tudi stavkajočim, ki jih je prišel podpret, bolj kot pa z vprašanji: Ali vse to res tako boli, da ste se morali začeti k takšnemu skrajnemu dejanju? ali pa: Kako je mogoče, da pride v državi, ki trdi, da je demokratična, da takšnih dogodkov?

Jak Koprivc

Piše: Tjaša Mrgole-Jukić - 81

ZGODOVINA RELIGIJE ZA MLADE

Prav zaradi enake gravitacijske sile Luna neutrudno "šiba" okoli Zemlje. Tudi Luna ima svojo gravitacijsko silo in z njo deluje na Zemljo; posledica tega sta plima in oseka. Prav zaradi enakega zakona tudi Zemlja ne more pobegniti Soncu ... In vse to vemo zato, ker je leta 1666 padlo jabolko z drevesa ...

MASA IN TEŽA: Masa predmeta je množina snovi, ki predmet sestavlja. Masa predmeta je vedno enaka, ne glede na to, kje v vesolju se predmet nahaja. Teža predmeta pa je sila, ki deluje nanj zaradi gravitacije. Ta se lahko spreminja. Ker ima Luna manjšo maso kot Zemlja, je gravitacija na Luni manjša - približno šestkrat manjša kot na Zemlji. Tako je npr. astronavt na Luni šestkrat lažji kot na Zemlji, njegova masa pa je seveda v obeh primerih enaka.

O.K. boš rekel, zanimivo, zanimivo, toda kakšno zvezo ima to z najinim pisanjem? Veš, v času kmalu po rojstvu Newtona, zlasti po letu 1700 so se v Evropi - najprej v Angliji - pojavila raziskovanja sveta in vesolja, o njegovem nastanku, delovanju ... To je čas, ko je moderna znanost začela spreminjati pogled na svet. Ljudem se je zdelo, da je s pomočjo razuma mogoče spoznati skrivnosti sveta.

Zaradi butastih vojn, smrtonosne kuge, preživelih težkih časov so si ljudje želeli miru in strpnosti. Tako so sčasoma pričeli drugače razmišljati. Spraševali so se, ali je res tako zelo pomembno, katera poglavja v katekizmu se nam zdijo prava. Morda pa je vendar pomembnejše, ako smo dobri ljudje, ako smo pridni in delavni. Ali ni pametneje biti strpen do tistih, ki razmišljajo drugače?

No, seveda pa si različnosti ljudje niso dovolili kar vsepovprek. To, da je 2 in 2 štiri - o tem so se seveda vsi strinjali. Tudi to, kako deluje zakon gravitacije, je bilo vsem jasno. V taki znanosti ni razlik, tu odločilno vlogo igrata le preizkus in dokaz.

Različnost pa se pojavlja pri vprašanjih filozofije in religije, torej verskih vprašanjih. In na svetu je toliko različnih ver ...

Kaj misliš o takih idejah? Rekel boš: to so ideje, ki jih narekuje zdrav razum! RAZUM? Da, tudi mislecem tistega časa se je zdel razum največja vrednota človeštva. S pomočjo razuma lahko spoznavamo delovanje sveta, celo vesolja, s pomočjo razuma smo lahko strpni eden do drugega. Razum je dan vsem ljudem - bogatim, revnim, rumenim, belim in črnim, protestantom, katolikom in pravoslavcem, budistom in islamcem ... Kakor da bi se razumnikom tistega časa kar naenkrat posvetilo, za kaj gre, kakor da bi jih razsvetlilo. In zato ta čas imenujemo **RAZSVETLJENSTVO**.

Misleci razsvetlenstva so razmišljali takole: ako je razum res dan vsem ljudem, potem smo si vsi ljudje tudi ENAKI. Če smo si vsi ljudje enaki, potem nas je tudi potrebno ENAKO OBRAVNAVATI. To pa pomeni, da moramo imeti vsi ljudje enake možnosti in pravice v življenju, tako bogati kakor revni, tako kralji kot kmetje, tako otroci kot odrasli, tako rumeni kot beli in tako protestantje kot kristjani ... Človeško dostojanstvo nam preprosto prepoveduje nespoštovanje in zasmehovanje drugega človeka.

In ali je bilo res potrebno toliko vojn, življenj, lakote, da bi človek prišel do takih sklepov? Danes samoumevne stvari so v zgodovini potrebovale stoletja, včasih tisočletja, da je človeška rasa prišla do njih.

Razsvetljenstvo je filozofska smer, katere miselnost je, da se vse presoja z razumom, strpnostjo in človečnostjo. To je čas, ko je začela moderna znanost spreminjati pogled na svet. Ljudje so iskali vse razlage o svetu, nastanku sveta, obstoja boga ... s pomočjo razuma. Prav zato se je Cerkev tistega časa čutila ogrožena. Toda kakorkoli že, jasno je, da z razumom, samo z razumom tudi danes in nikoli ne bomo mogli pojasniti vseh skrivnosti sveta.

Vendar pa so misli razsvetljenstva kot filozofske smeri pomembno vplivale na nadaljnji razvoj družbe. Ako je vse mogoče razložiti z razumom, strpnostjo in človečnostjo, potem osumljenca ne smemo mučiti in tako izzvati priznanje; potem nas razum uči, da čarovnija ni mogoča in se zato ne sme sežigati ljudi ...

Prav v zvezi s tem ne moreva mimo dveh vladarjev, ki sta delovala v duhu razsvetljenstva. Prvi je Friderik Veliki, ki je bil od leta 1740 vladar Prusije (danes del Nemčije). Bil je eden najbolj izobraženih ljudi svojega časa. No, in kaj je naredil ta mož tako pomembnega, da je dobil vzdevek Veliki? Odpravil je mučenje, odpravil je najhujše obveznosti kmetov do zemljiške gospodein uvedel, da je potrebno obravnavati vse ljudi pred sodiščem enako. Kaj praviš?

NOVO O ŽE ZNANIH SLIKAH EVROPSKIH MOJSTROV NA PTUJSKEM GRADU

Slovesnost ob novih spoznanjih

Minuli četrtek je bila na ptujskem gradu slovesnost, namenjena predvsem novim spoznanjem o dvanajstih slikah, ki sta jih dodatno preučila vrhunska strokovnjaka - svetovalka Narodne galerije v Ljubljani dr. Ksenija Rozman in italijanski poznavalec slikarstva dr. Federico Zeri. Ptujski župan jima je podelil priznanje občine Ptuj za to delo, dogodek pa je obogatila z igranjem na harfo Mojca Zlobko iz Ljubljane in s tem napovedala otvoritev muzejske zbirke glasbil, ki bo v maju, in zaključek slovenskih glasbenih dni, ki bo že jutri v Ptuju.

Ptujski muzej ima še veliko število strokovno neobdelanih, pa tudi poškodovanih slik, ki so prav zato neprimerne za ogled. Dvanajst slik, ki sta jih v zadnjih desetih letih dr. Rozmanova in dr. Zeri uvrstila na tri razstave evropskih slikarskih mojstrov, tako iz obsežnega muzejskega gradiva izstopa po natančni restavriranosti, kar je opravil eden najboljših evropskih restavratorjev Kemal Seilmanović, in predvsem po vednosti o avtorjih slik in času njihovega nastanka. Tako je doktor Rozmanova kot veliko odkritje označila delo rimskega slikarja Giovannija Odazzija Počitek na begu v Egipt iz leta 1720, motiv Marije z Jezusom iz Velike Nedelje, ki ga je naslikal prav tako znani slikar Martino Altomonte iz Neaplja 1727, in Prettijevo sliko Mučeništvo svetega Jerneja. Ptujske slike, je menila dr. Rozmanova, se morajo povezovati s slikami v drugih evropskih mestih.

Zasluga prizadevnih ptujskih muzealcev in Narodne galerije v Ljubljani je, da so bile ptujske umetnine očuvane kljub večnemu pomanjkanju denarja in ob barbarizmih raznih obdobij. Sedanjo skrb za ptujsko kulturno dediščino, ki zadeva seveda tudi mestne hiše in druge spomenike, pa je zelo pohvalila.

Tokratno razstavo sta pripravili kustodinji Marjeta Ciglenečki, ki tudi sicer skrbi za grajsko galerijo, in Darja Koter, ki je prispevala iz bogate zbirke muzejskih glasbil obnovljeni, v 18. stoletju potujočim godcem namenjeni harfi.

M. Zupanič

"SLOVENSKI GLASBENI DNEVI" V PTUJU

Glasba v tehničnem svetu

Muzikološki simpozij *Slovenski glasbeni dnevi*, ki prav te dni poteka v Ljubljani, se bo letos slovesno zaključil v Ptuju. Zaključini koncert bo v petek, 15. aprila, ob 19.30 v viteški dvorani ptujskega gradu.

Simpozij, ki se ga že devet let zapored udeležujejo številni domači in tuji muzikologi, nosi tematski naslov *Glasba v tehničnem svetu*. Številne zanimive teme in razprave so pripravili znanstveniki z ljubljanske Akademije za glasbo, Filozofske fakuletete ter drugi slovenski glasbeniki in povabljeni gostje iz Hrvaške, Avstrije, Nemčije, Rusije, Španije ter Velike Britanije. Organizator tega strokovnega shoda je programski odbor, ki ga vodi dr. Primož Kuret ter Festival Ljubljana.

Glasbne adneve že tradicionalno prepletajo koncertni večeri domačih in tujih umetnikov. Za programsko shemo med drugimi skrbi Društvo slovenskih skladateljev, ki uvršča na spored slovenske novitete, tuja sodobna dela ter domačo glasbeno dediščino. Prav iz slednje je v letošnjem letu izbran skladatelj J. M. Steinbacher, katerega dela so se domnevno ohranila na gradu Vurberk in jih danes čuva ptujska knjižnica.

Muzikološka in umetniška karavana pa se v zadnjih letih kaj rada za dan ali dva preseli tudi v druga slovenska mesta. Tako je tudi tokrat. Otvoritvena svečanost je bila v ponedeljek, 2. aprila, v kapiteljski cerkvi v Novem mestu. Ljubljana je koncertantom in poslušalcem ponudila kar nekaj kulturnih hramov, udeležencem simpozija pa letos odpiramo tudi vrata našega mesta. Kaj radi se postavljamo z antičnim in srednjeveškim bogastvom naselbine ob Dravi, v zadnjih letih pa tem ostalinam pridajamo tudi eminentno glasbeno dediščino. Prav sedanja je privabila v goste muzikologe, udeležence simpozija. Zbirka starih glasbil, ki jo hranimo na gradu, namreč dobiva vseslovensko identiteto. Primerjava s podobnimi zbirkami naših sosedov, ji daje novo kvaliteto ter povzdiguje njeno vsebinsko vrednost. Ob glasbilih pa trdno stoji notna zbirka posvetnih solističnih in komornih del iz srede 18. stoletja, ki je shranjena v Knjižnici Ivana Potrča. Tudi ta zbirka je že trdno vsidrana v zavest glasbenih poznavalcev in sodi med redke posvetne notne snopiče poznobaročnega in zgodnjeklasicističnega obdobja pri nas.

Koncertni večer, ki bo zaključil za slovenski prostor nadvse pomembno glasbeno dogajanje, bo oživil koncerte J. M. Steinbacherja. Dela tega mojstra sodijo v druščino ptujskih muzikalij, ki jo že nekaj let zelo načrtno in uspešno prezentira Milko Bizjak. Tokrat je k sodelovanju povabil nekaj mladih, a že uveljavljenih glasbenikov. Vljudno vabljeni.

Darja Koter

VELIKA NEDELJA

Z »Zadrego za zadregoj«

V stoletnem delovanju Prosvetnega društva Simona Gregorčiča iz Velike Nedelje in v šestinšestdesetih letih dramske sekcije so se kar nekajkrat odločili, da po zahtevnejših delih pripravijo kaj veselejšega. Aplavz gledalcev in smeh iz dvorane sta potrditev, da so uspeli tudi z najnovejšim delom *Zadrega za zadregoj*, veseloigro s petjem v treh dejanjih, ki jo je po avstrijskem piscu ljudskih komedij Streicherju priredil v domače narečje režiser Lojze Matjašič. Kot je poudaril, je bil namen nasmejati občinstvo ter sprostiti igralce, čeprav morajo tudi v veseloigri znati igrati in obdržati raven, da ne zaidejo v grotesknost.

Dosedaj so igro zaigrali že enajstkrat, do konca aprila pa imajo še najmanj šest predstav. Med drugim bodo igrali v Senovem, Sevnici, Koprivnici, Trnovljah pri Celju ter 25. aprila v Ptuju.

Kot je po eni izmed predstav povedal režiser Lojze Matjašič, jih je občinstvo dobro sprejelo in tako so v dve uri trajajočih mnastopih uspeli nasmejati več kot 3.000 gledalcev. Zanimivo je tudi, da igro v prleškem narečju dobro sprejmejo tudi izven Prlekije. Koliko pomeni ljudem sprostitev ob gromkem smehu, pove to, da Lojzeta mnogi kličejo domov in se mu zahvaljujejo za dve uri smeha in sprostitve.

Sklepni prizor igre. *Foto: Štefan Hozyan*

Lojze Matjašič je menil, da bi bilo samo govorjenje suhoparno, zato se je odločil za pevske vložke; pri učenju le-teh mu je priskočila na pomoč glasbena pedagoginja iz Gorišnice Slavica Cvitanič. Ker igralci dobro obvladajo petje, razmišlja režiser, da bi se lotili tudi spevoiger.

Vida Topolovec

NA OSNOVNI ŠOLI OLGE MEGLIČ ZA TURIZEM

Projekt o Ptuju

V šolah se na različne načine lotevajo turizma. V svoje programe ga uvajajo kot turistične krožke, fakultativni pouk, zunajšolsko dejavnost ali pa ga vpletajo v različne šolske vsebine (geografijo, zgodovino, spoznavanje narave in družbe ...).

Turistična zveza Slovenije skuša mlade animirati za turizem s festivalom *Turizmu pomaga lastna glava*, ki ga pripravlja že osem let. Tema letošnjega je bila *Mi imamo svoj naj* ... Na razpis se je prijavilo 47 šol z 51 nalogami, iz ptujske občine le osnovna šola Olge Meglič. V finalnem delu tekmovanja, ki bo 21. in 22. aprila v Postojni, Ptujčani žal ne bomo imeli predstavnika; za ta del tekmovanja so izbrali le dvanajst finalistov.

Kot smo izvedeli od ravnatelja OŠ Olge Meglič **Ervina Hojkerja** in učiteljice angleščine **Mojce Poljanšek**, je projekt o Ptuju z naslovom *Did you know?*, ki so ga poslali na letošnji natečaj, nastal pri rednem pouku angleščine v osmem razredu, ko so obravnavali lekcijo o Londonu. Duhovni vodja je bil **Domen Knez**, v skupini pa so sodelovali še **Miha Ličen**, **Aleš Kirbiš** in **Simon Toplak**. Na letošnje tekmovanje Turizmu pomaga lastna glava so poslali še spisa v slovenskem jeziku, v katerih predstavljajo šolo in mesto. Prvega sta napisali **Mojca Žagar** in **Maja Jeromel**, drugega **Alenka Belšak**. Mojca Poljanšek povedala, da so v okviru projekta nastali prospekti, informacije, plakat, ki se jih ne bi sramovala niti profesionalna turistična organizacija. Učenci so namreč ustvarjali v več skupinah, vsaka pa se je izrazila po svoje. Poudarjena je izvirnost ideje, ki jo dopolnjuje vsebina. Ko smo se z avtorji pogovarjali o projektu in o razvoju turizma v Ptuju, smo se prepričali, da mladi znajo razmišljati o svojem mestu kot mestu turizma, opažajo nepravilnosti, predlagajo izboljšave.

Ker je takšnih stvaritev v naših šolah veliko, bi kazalo, da bi mesto, ki se je trdno odločilo, da razvija turizem, nekaj pozornosti posvetilo tudi turističnemu ustvarjanju mladih. Predlog je za organizacijo prireditve, kot je *Turizmu pomaga lastna glava*, na lokalni ravni. Šola sama je doslej že dala več pobud, da bi mlade vključili v nekatere turistične projekte, pa žal odziva ni bilo. Mladi osnovne šole Olge Meglič bodo turistično snovali tudi v okviru projektnega tedna od 11. do 15. aprila. Želijo ustvariti značilni ptujski spominek, s katerim se bo šola v bodoče predstavljala ob različnih priložnostih.

MG

PETA RAZSTAVA DOBROT SLOVENSKIH KMETIJ

Premalo obiskovalcev

Razstava *Dobrote slovenskih kmetij*, ki so jo v petek odprli v jedilnici minoritskega samostana v Ptuju in jo zaprli v ponedeljek zvečer, slavi letos majhen jubilej - petletnico. Od leta 1990 do danes je naredila velik korak naprej ne samo v kvantiteti, temveč tudi v kvaliteti. Na prvi razstavi je sodelovalo 99 razstavljalcev, ki so predstavili 183 krušnih, mlečnih in mesnih izdelkov, letos pa je 473 razstavljalcev razstavilo 474 dobrot in toliko je bilo tudi ocenjenih.

DOBROTE - DOKAZ SLOVENSKE USTVARJALNOSTI

Razstavo poznajo v Sloveniji, pa tudi že v tujini. Dobrote slovenskih kmetij so dokaz slovenske ustvarjalnosti in so pomembno sooblikovale slovensko identiteto. Republiški minister za kmetijstvo in gozdarstvo **dr. Jože Osterc** je na otvoritveni slovesnosti v petek med drugim poudaril, da si želi, da bi bil Ptuj v bodoče mesto predstavitve kulinarične ustvarjalnosti Srednje Evrope, predsednik Skupščine občine Ptuj **Vojteh Rajher** pa predlaga, da bi bil Ptuj organizator festivala dobrot slovenskih pokrajin - ambicija, ki ni neuresničljiva, če bodo organizatorji tudi v prihodnje tako prizadevni, kot so bili do sedaj. Turistične kmetije so možnost za uveljavitev ponudbe kmečkih dobrot. Minister Osterc poudarja, da bo slovenski turizem uspešen le, če bo razvil tudi dejavnost kmečkega turizma.

Razstavo je odprla državna sekretarka v ministrstvu za kmetijstvo in gozdarstvo **Alenka Urbančič**, ki je v brošuri letošnje razstave zapisala: "Poslanstvo razstave ni le vzbujati spoštovaanje do ustvarjalnosti na naših kmetijah, je tudi vzpodbuda tako za obiskovalce kot za razstavljalce: za obiskovalce, da bi poleg užitka začutili v sebi tudi potrebo po ohranjanju in dopolnjevanju tradicije in željo okusiti te dobrote v okolju, kjer nastajajo, za razstavljalce pa, da bi jih vzpodbudila k še večji zavzetosti za kakovost, za iskanje starih in novih oblik odkrivanja bogastva slovenskega podeželja."

Pomen ptujske razstave je večji, ker so organizatorji znali pritegniti tudi druge, da se aktivno vključujejo. Predvsem to velja za srednje in osnovne šole z raziskovalnimi projekti in ohranjanje običajev, saj se z razstavo naposled spodbuja tudi zanimanje za delo na kmetijah in izobraževanje v kmetijskih šolah. Svoj delež so prispevale pe glasbene in folklorne skupine ter pevci.

Po zaslugi razstave Dobrote slovenskih kmetij bomo po petih letih prizadevanj le dobili pravilnik, ki bo opredeljeval minimalne pogoje za tiste kmetije, ki bodo doma prodajale svoje krušne, mlečne in mesne izdelke. Ta cilj so si organizatorji zastavili že na prvi razstavi.

Razstava postaja razpoznavna tudi po svojih obeležjih. Letos so razvili zastavo z znakom, s katerim se bo predstavljala v bodoče in je izdelek Branka Zupaniča.

226 ZLATIH, SREBRNIH IN BRONASTIH PRIZNANJ

Poudarek na letošnji razstavi je bil na krušnih dobrotah. Kruh je po obliki, sestavi in načinu peke naše narodno bogastvo. Od tod izvira naša obveznost, da ohranimo ta del izročila. Ocenili so 316 vzorcev: 36 je bilo zlatih, 44 srebrnih in 90 bronastih priznanj. Pri mesu so ocenili 91 vzorcev: zlatih je bilo pet, srebrni štirje in bronastih deset. Mlečnih izdelkov so ocenili 68: zlatih izdelkov je bilo devet, srebrnih sedemnajst in bronastih enajst. Skupno so na letošnji razstavi podelili 226 priznanj: bronasto priznanje so prejeli 103 razstavljalci, srebrno 58 in zlato 50.

Znani slovenski etnolog **dr. Janez Bogataj** je letos posebej ocenil praznične kruhe. Priznanje za ohranjanje krušne dediščine je prejelo šestnajst prazničnih kruhov.

Sponzor letošnje razstave Kreditna banka Maribor je za zagotovitev pogojev za trženje na kmetiji razpisala posebno denarno nagrado v znesku sto tisoč tolarjev. Kandidirale so lahko čiste kmetije iz občin Lenart, Maribor, Ormož, Pesnica, Ptuj, Ruše in Slovenska Bistrica, ki poslovno sodelujejo s Kreditno banko. Nagrada je pripadla kmetiji **Alojza Korparja iz Osluševcev 30, Podgorci**, ki se ukvarja s poljedelstvom in živinorejo. Nagrado podjetja za proizvodnjo malih aparatov Gorenje iz Nazarij pa je po žrebu med udeleženci iz Primorske pripadla **Marjetki Obrekar** iz Dolenje Trebuše. Organizacijski odbor, ki ga je vzorno vodil ptujski kmetijski minister **Franc Bezjak**, se je namreč odločil, da se bo vsako leto podrobneje predstavila ena od regij. Letos je bila to Primorska.

Za letošnjo razstavo lahko rečemo, da je uspela v vsebinskem in organizacijskem pogledu. Razstavljalci, pospeševalke in organizacijski odbor so se zelo potrudili, pri trženju razstave pa je spodletelo. Obiskalo naj bi jo deset tisoč obiskovalcev, pa jih ni bilo. Morda tudi zato, ker so v Turističnoinformativnem centru, kjer naj bi dajali informacije o prireditvi, do šestega aprila imeli inventuro. Škoda, izmuznila se je še ena priložnost za večji turistični obisk. Prireditev Dobrote slovenskih kmetij si je zaslužila, da se jo vključi v vsaj enega od programov, s katerim vabimo obiskovalce v Ptuj - mesto stoterih dobrot in zakladnico tisočletij.

MG

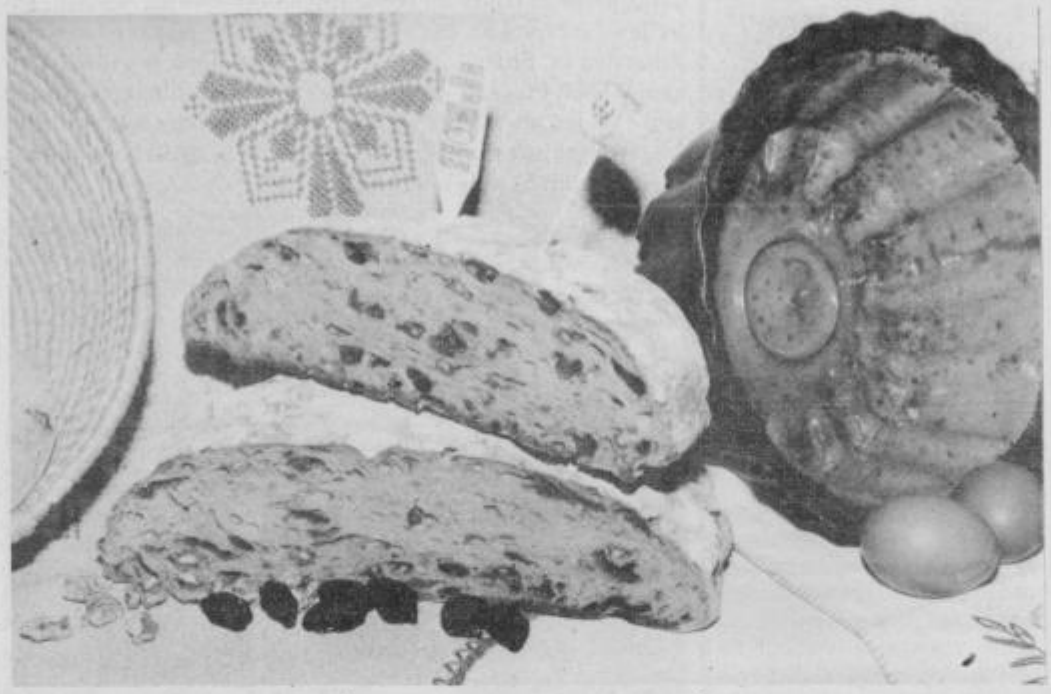

Vinski prvaki in šampioni med dobrotami slovenskih kmetij

Med dobrote slovenskih kmetij sodi tudi vino. Razstava slovenskih kmečkih dobrot v Ptuju ne bi bila popolna, če je ne bi popestrili vinogradniki s svojo prisotnostjo. Društvo vinogradnikov in sadjarjev Haloze je zato pripravilo v soboto razglasitev rezultatov ocenjevanja vina Ptuj '94. Ocenjevanje je bilo 25. marca, ocenjenih pa je bilo 150 vzorcev. Pri organizaciji ocenjevanja in sobotne prireditve je stala društvu ob strani Kmetijska svetovalna služba Ptuj, vse pa je bilo pod pokroviteljstvom sekretariata za kmetijstvo občine Ptuj.

Na dvorišču Minoritskega samostana je bilo v soboto še posebej slovesno in praznično: veliko število udeležencev slovesne razglasitve, stojnice s kmečkimi dobrotami in izdelki domače obrti, žvenket kozarcev ob pokušnji ocenjenih vzorcev, mladi plesalci, godba na pihala in tamburaški orkester ter lepo pomladno vreme. Iz leta v leto večje zanimanje za ocenjevanje vina je obveza organizatorju, da tradicijo nadaljuje kljub velikim stroškom in zahtevnemu organizacijskemu delu. Obenem je dokaz, da se slovenski in ptujski vinogradniki in kletarji zavedajo, kako pomembno je pridelati vino, ki se lahko ponaša s kakovostjo in visokimi strokovnimi ocenami. Glede na našo majhnost je kakovost edina možnost, da se postavimo sami pred seboj in pred svetom. Na srečo vinorodnih območij postaja vino eden slovenskih kakovostnih argumentov, da sodimo med razvite evropske države. S skrbjo za kakovost vina se dviga tudi nivo naše pivske kulture. Pretežni del zaslug za to gre organizatorjem tradicionalnega ocenjevanja vina, poleg tega pa je Društvo vinogradnikov in sadjarjev Haloze še organizator Zimske kletarske šole, ki jo je doslej obiskovalo že 190 zasebnih kletarjev. Dodatno izobraževanje vinogradnikov in kletarjev ter ocenjevanje vina sta najboljši stik stroke z dejavnostjo.

Na sobotni prireditvi so podelili priznanja nad sto lastnikom 15[illegible] ocenjenih vinskih vzorcev: priznanja za sodelovanje, srebrna in zlata priznanja, velike zlate diplome, razglasili prvake sort in šampiona letošnjega ocenjevanja. Predsednik skupščine občine Ptuj Vojteh Rajher pa je Vinogradniško-sadjarskemu društvu Haloze za uspešno delo podelil spominsko priznanje občine.

Najboljše rezultate letošnjega ocenjevanja vina smo že objavili, dodajamo še informacijo o letošnjih prvakih sort in šampionih:

Prvaki sort:

- zvrst (belo mešano vino): Bogomir Jurtela, Cirkovce 61 a **17,26**
- šipon: Franc Tetičkovič, Bevkova 1, Ptuj **17,56**
- laški rizling: Franc Tetičkovič, Bevkova 1, Ptuj **17,84**
- beli pinot: Janez Druzovič, Drbetinci 13, Vitomarci **18,44**
- rumeni muškat: Janez Druzovič, Drbetinci 13, Vitomarci **18,63**
- renski rizling: Anton Pungračič, Drenovec 7, Zavrč **18,41**
- sauvignon: Danica Svenšek, Zakl 30 c, Podlehnik **18,54**

Šampion normalnih trgatev:

- rumeni muškat: Janez Druzovič, Drbetinci 13 **(18,63)**

Šampion vin posebne kakovosti:

- laški rizling jagodni izbor: Konrad Janžekovič, Markovci 33 z oceno **19,66** točke.

JB

Pri objavi rezultatov ocenjevanja v Tedniku št. 13 je prišlo do napake pri objavi ocene za vino sauvignon - pozna trgatev Jožeta in Metke Mlinarič iz Dornave 91 a. Omenjena lastnika sta za svoj vinski vzorec prejela oceno 18,51. Za napako se opravičujemo.

Naziv šampiona in kipec Janezu Druzoviču za rumeni muškat in Konradu Bezjaku za laški rizling - jagodni izbor.

ZBIRALEC IMEN

Miha Mazzini - 18

Sredi kupole je zagledala majhen bel listek z napisom. Stala je predaleč, da bi razpoznala črke. Poskusila se je približati, se dotaknila jekla in takoj odmaknila roko.

Bilo je prijetno toplo, kot se za kovino, ob katero se je cel dan upiralo sonce, spodobi, a bilo je mastno. Nikamor ni mogla obrisati roke. Odločila se je za pot do morja, potopila dlan v vodo in ta je zdrsnila prek prstov, ne da bi karkoli pobrala z njih. Kožo je morala otreti ob hrapavem kamnu.

Zamerljivo je pogledala železje in se napotila na drugo stran zaliva, proti svetilniku, ki je, vrteč se, zamežikal skozi temo.

•

"Mislim, da bi bil čas odnesti pijačo v klet, dokler se še kaj vidi," je rekel Lojze.

Še vedno so ležali na plaži in cigareti sta žareli v polmraku. Pojedli so še zadnje sendviče iz domačih zalog in se pravkar temeljito izrigali.

"Kar odnesi, kar odnesi," je rekel Max in Raf je začutil Lojzetov pogled na sebi, vendar ni odvrnil oči od morskega tihožitja. Nikakor se mu ni ljubilo vstati. Saj bo zmogel'sam.

Lojze je mencal, in ko se nihče od sošolcev ni zmenil zanj, je stopil proti hiši. Vzel je svetilko in pričel razmišljati, kako bo zmogel nesti zaboj piva in si pri tem še svetiti. Prižgal je baterijo, jo položil na steklenice, dvignil zaboj in se usmeril proti vhodu v klet. Šlo bo.

Šele na stopnicah se je zavedel pomanjkljivosti taktike. Stranica zaboja je odrezala spodnji del svetlobnega kroga. Stopnice so se spuščale in Lojze je osvetljeval le strop hodnika nad seboj. Poskusil je nagniti zaboj navzdol, a je svetilka pričela drseti, zato je odnehal in pri vsakem koraku upal, da so po vseh teh letih stopnice še vedno vse - prav vse - cele in nedotaknjene.

Vsako je poprej preizkusil s pritiskom nožnih prstov, nato spustil podplat in ji šele nazadnje izročil v varstvo sebe in tovor. Vsako posebej je najprej preštel, preden je stopil nanjo, kot bi bilo štetje poimenovanje, vzpostavljanje stika, prošnja za zaupanje.

Prva.

Druga.

Tretja.

Četrta.

Lojze se je zavedel srca. Nenadoma se je skrčilo v bolečini in jo hitro izpljunilo po celem telesu. "Strah, to je strah!" je doumel Lojze in ni mogel verjeti. Panično je brskal po spominu in iskal razlago, pravzaprav primerjavo, na katero bi se lahko oprl. Nekaj podobnega, nekaj že doživetega. Še najbližji je bil občutek vračanja sredi noči skozi gozd, ko v daljavi zažarijo drobne lučke, pa ne veš, ali si tako hitro hodil in si že pred domačo vasjo, ali pa so tisto oči pričakujočih volkov (ali celo kakih drugih bitij?). Strah je bila za povrh mila beseda za stanje, v katerega je padel: ni se mogel premakniti, še dihati ne. Napel je mišice, se poskušal iztrgati, pa ni šlo. Edino upanje je bilo poimenovanja, določitev. Mora ugotoviti izvor strahu in bo rešen okamenelosti. Pomislil je na žensko. Ne na kakšno določeno, sploh ne na tisto sosedo iz vasi, marveč na nestvarno bitje, nekak skupek, ki je edini sposoben nositi množinsko ime. Strah ga je ženske. Tako preprosto. Na četrti stopnici kleti tuje hiše ga je napadel tisočkrat pomnoženi strah, ki se je v mili obliki pojavil vedno, kadar je razmišljal (sanjaril?) o tem, kako bo izgubil nedolžnost. Kako je lahko tisti drobni strah zrastel v zid ter ga pritisnil obse? Ga porival nazaj, proč, ven iz kleti, od ženske?

Še enkrat se je z vso močjo poskušal premakniti in tokrat je prebil oviro. Poimenoval je strah in ga premagal? Stopil je na naslednjo stopnico, ne da bi jo preštel in ne da bi preveril njeno trdnost. Strah je izginil. Edina sled, ki jo je pustil za seboj, je bil popolnoma nerealen spomin, ki se je Lojzetu že sedaj zdel neverjeten.

Zbral se je, nadaljeval štetje in preverjanje stopnic ter srečno prispel do dna.

Klet je bila presenetljivo velika, raztezala se je pod vso stavbo in večji del je bila prazna, razen kupa zabojev v kotu, ki so segali do prvega okna. Tudi tu je povsod ležal prah in pričal o nedotaknjenosti: nikjer ni bilo videti nobene stopinje. Lojze je odložil pivo in pobral baterijo. Posvetil je po prostoru in najdalj plesal po zabojih, zbitih iz grobo obdelanih hrastovih desk. Stopil je bliže in se sklonil nadnje. BOMBAY je bilo vžgano ob boku. Bogve, kaj je bilo v njem, ko so ga pripeljali z ladjo.

In kaj je sedaj?

Dotaknil se je lesa. Suh in star, brez sledi lesnih črvov, četudi ni bil lakiran ali pobarvan. Poskusil je premakniti pokrov in vdal se je z lahkoto. Ni bil zabit.

Privzdignil ga je za pedenj in posvetil noter.

Stara šara. Obleke.

Poskusil je z drugim zabojem.

Stari časopisi in pisma.

Še nekaj zabojev. Povsod šara.

Nato pa ...

Plastika?

Docela je dvignil pokrov, ga preložil vstran ter naslonil ob zid. Temna površina je bila nedotaknjeno enakomerna in gladka.

Plastika?

Zakaj bi nekaj takega hranili v zaboju? Za povrh je bilo videti, kot bi bila snov del zaboja samega; raztezala se je od roba do roba, brez najmanjše razpoke, kot bi bila vlita med deske. Popolnoma gladka.

Položil je roko na ploskev. Bila je topla, vsaj v primerjavi s prostorom.

Približal je vir svetlobe nad kvader, ki je ob robovih zažarel rumenkasto, v sredini pa ostal neomajno teman. Kot bi bilo nekaj notri, nekaj podolgovatega. Pritaknil je baterijo čisto blizu, vendar še vedno ni mogel razločiti ničesar določenega. Razkril je le iluzijo enakomernosti, saj se mu je pod pogledom odpirala notranja struktura snovi, polna gosto prepredenih žilic, ki so bežale iz dosega luči.

Kaj, če bi zaboj prevrnil in vsebino vsul na tla? Oprl se je na stranico in z velikimi napori se je zaboj pričel odlepljati od tal. Obrnil ga je skoraj na rob, vendar ni vsebina kazala niti najmanjšega namena, da se izvali iz objema lesa. Lojze se je v opravek zatopil z zagnanostjo hribovskega delavca. Našel si je nalogo in mora jo izvršiti, še preden bo zima, mraz in sneg, ko so obsojeni na čepenje in posedanje ob lončeni peči. Načrt v njegovi glavi se je vejal in širil. Obrnil bo zaboj, šel po orodje, odpulil žeblje iz desk, nato tolkel tu, tolkel tam ... in se ustavil.

Nadaljevanje prihodnjič

MINISTRSKA PODPORA NEKATERIM PTUJSKIM PROJEKTOM

Za lastno jedro vrhunskih raziskovalcev

Šestega aprila sta ptujsko občino obiskala ministra za znanost in tehnologijo prof. dr. Rado Bohinc in za gospodarske dejavnosti dr. Maks Tajnikar s sodelavci, da bi se seznanila z gospodarskimi, raziskovalnimi in drugimi projekti ptujske občine, ki naj bi jih podprla tudi država. Tega dne je bila v Ptuju tudi državna sekretarka v ministrstvu za delo, družino in socialo Anka Ostrman; sestala se je s predstavniki institucij družbenih dejavnosti, vodila pa je tudi javno tribuno Združene liste socialnih demokratov, ki sta se je udeležila oba ministra. Dr. Rado Bohinc si je med obiskom v ptujski občini ogledal tudi novo turistično naselje v Termah in podjetje Eme v Dolanah.

V PTUJSKO OBČINO ZA RAZISKOVANJE MALO DENARJA

Minister za znanost in tehnologijo **prof. dr Rado Bohinc** je na pogovoru v Mestni hiši povedal, da je obisk prvenstveno namenjen preverjanju možnosti za bolj intenzivno vključevanje institucij in ljudi s tega območja v razvojno-raziskovalno delo in druge programe ter preverjanju možnosti, da se tudi v ptujski občini vzpostavijo institucije oblikovanja in prenosa znanja. Ptujska občina je bila doslej deležna le malo državnega raziskovalnega denarja, vsega za pet projektov, katerega naročniki ali soizvajalci so iz Ptuja. V osmih letih se je iz Ptuja usposabljalo 21 mladih raziskovalcev; končalo jih je osem, štirje z magisterijem. Na področju razvojno-raziskovalnega dela čaka občino veliko dela. Pomembno pa je, da oblikuje lastna razvojna jedra. Minister Bohinc je med obiskom v Ptuju posebej opozoril na razpis 30. marca za zbiranje pobud za pridobitev subvencij za vzpodbujanje tehnološkega razvoja v letu 1994. V njem vidi več možnosti za podporo večine pobud, ki jih je predstavil predsednik ptujskega izvršnega sveta **Branko Brumen**.

Biro za strateško-tehnološki razvoj Bistra, ki so ga ustanovili v Ptuju, je ena od oblik tranfera znanj, ki jih ministrstvo podpira in spodbuja. Vprašanje centra humanističnih znanosti, v okviru katerega naj bi se prvenstveno ukvarjali z arheologijo, naj bi v Ptuju reševali v sodelovanju z univerzo v Mariboru in znanstvenò-raziskovalnim institutom Slovenske akademije znanosti in umetnosti.

DRŽAVNO SREČANJE RAZISKOVALCEV IZ OSNOVNIH ŠOL

Kar zadeva regijski center mladih raziskovalcev s sedežem v Ptuju, ima ta glede na impresivne dosežke mladih raziskovalcev v tem prostoru vso podporo. Ministrstvo podpira regionalizacijo programa uvajanja mladih v znanost. **Robert Ivanuša**, član nacionalne koordinacije uvajanja ljudi v znanost, je povedal, da se je mladinsko raziskovalno delo v zadnjem obdobju zelo razmahnilo. Lani je na prvem regijskem srečanju sodelovalo 200 mladih, letošnje prijave pa kažejo še spodbudnejše rezultate - pričakujejo jih čez 300. V Ptuju predlagajo, da bi organizirali državno srečanje za osnovnošolske raziskovalce, ker tega še ni.

Projekt Revit, v katerem gre za razvojno koncepcijo občin, ne more računati na sredstva ministrstva za znanost in tehnologijo.

BISTRA V REPUBLIŠKEM PROGRAMU

S projektom prenove starega mestnega jedra lahko Ptuj konkurira za projekte tehnološkega razvoja. Po pričakovanjih je bilo prejšnjo sredo podpisano pismo o nameri, da postane Biro za strateško-tehnološki razvoj Bistra nov tehnološki center v okviru programa za vzpodbujanje tehnološkega razvoja. Pismo je v imenu ministrstva za znanost in tehnologijo podpisal minister dr. Rado Bohinc, v imenu ptujske občine pa predsednik izvršnega sveta Branko Brumen. **Mag. Štefan Čelan**, svetovalec izvršnega sveta za razvojno-raziskovalno delo, je predstavil Bistro, **Žare Markovič**, pomočnik ptujske sekretarke za družbene dejavnosti, pa je govoril o prizadevanjih za dosego višje ravni in kakovosti mladinskega raziskovalnega dela.

V pogovoru z ministrom Bohincem je bil posebej izpostavljen razvoj odbojnih naprav za železniška vozila - predstavil ga je **Janez Pičerko** iz Tovarne vzmeti - ki je dokaz več, kako znanje, ki se oblikuje v raziskovalnem projektu, hitro doseže cilj.

Ker razvoj ni mogoč brez ljudi, jim je potrebno posvetiti posebno pozornost. V podjetjih ni zaposlenih doktorjev znanosti, zato bo ministrstvo skladno z razpisom za tehnološke projekte subvencioniralo plače zanje, če se bodo tam zaposlili. Dr. Rado Bohinc je posebej poudaril potrebo po vzgoji lastnega jedra vrhunskih raziskovalcev, da ne bomo vedno odvisni od znanja od drugod.

LETO 1993 PRELOMNO

Minister za gospodarske dejavnosti **dr. Maks Tajnikar** je v pogovoru s predstavniki ptujske občine in gospodarstveniki predstavil nekatere bistvene gospodarske dosežke v prejšnjem letu. Leto 1993 je ocenil kot prelomno. Prvič po šestih letih smo dosegli pozitivno gospodarsko rast. Bruto družbeni proizvod se je povečal za en odstotek. Dosežena industrijska rast iz drugega polletja leta 1993 se prenaša v letošnje leto. Decembrska stopnja inflacije je ena najnižjih po letu 1979 in ena najnižjih med vzhodnoevropskimi državami v letu 1993. Izvozna sposobnost slovenskega gospodarstva se je lani povečevala iz meseca v mesec. Čeprav smo v prejšnjem letu imeli deficit v trgovinski bilanci, je bila tekoča plačilna bilanca pozitivna. Samo turizem je ustvaril 728 milijonov dolarjev deviznega priliva. Eden najpomembnejših podatkov, ki govorijo v prid oživljanja gospodarstva, je 18-odstotna rast investicij v gopodarstvu. Največji problemi pa so brezposelnost in plače. Plače pregrevajo ekonomijo in jim bo treba posvetiti večjo pozornost.

V GOSPODARSTVU LETOS NE BO PRETRESOV

Kaj se bo v gospodarstvu dogajalo letos, je težko povedati. Brez dvoma bo potrebno obvladovati dohodkovno politiko in stimulirati novo zaposlovanje. Eden od dolgoročnih ciljev je, da bi zmanjšali obremenitve plač, povečali pa prometne davke in carine. Pri carinskih tarifah bo potrebno upoštevati selektivnost, potrebno se bo dogovoriti, kaj v gospodarstvu država mora strateško zaščititi.

Proces sanacije slovenskega gospodarstva še zdaleč ni končan in ga tudi ne bo mogoče izpeljati brez tujega kapitala, ki se ga v Sloveniji nekateri zelo bojijo. Posebno pozornost bo treba nameniti sanaciji podjetij iz sklada, ki sedaj dela v nenormalnih razmerah, saj ima za razliko od podobnih skladov v tujini samo slaba podjetja.

Država bo tudi letos posegala v gospodarstvo skladno z možnostmi. Gre za subvencije in jamstva, pomagala pa bo tudi pri izobraževanju menedžerjev, saj v Sloveniji ni dovolj dobrih, potrebujejo pa jih v številnih podjetjih. Dr. Tajnikar je med obiskom v ptujski občini povedal tudi, da se z delegacijo gospodarstvenikov odpravlja v Sarajevo. Nekdanji jugoslovanski trg se obuja, slovenska podjetja se ga ne bi smela bati in tudi ne izogibati.

DENACIONALIZACIJA, HIPOTEKE, ISKANJE PARTNERJEV

Ptujski gospodarstveniki so ministru za gospodarske dejavnosti dr. Maksu Tajnikarju predstavili nekatere specifične probleme, ki naj bi jih reševali tudi s pomočjo države. Podjetja obremenjujejo hipoteke iz preteklosti, denacionalizacija, pomanjkanje denarja oziroma problemi, ker ne najdejo strateških partnerjev v tujini.

Peter Vesenjak, ki v občinskem izvršnem svetu odgovarja za turizem, gostinstvo in trgovino, je republiškim gostom predstavil model organiziranja turizma, ki se ga v Ptuju lotevamo in ki naj bi bil za državo vzorčen, zato ga bodo podprli. Minister Tajnikar je povedal, da Slovenija nujno potrebuje zakon o turistični dejavnosti in zavod za pospeševanje turizma.

MG

ZDRUŽENA LISTA O RAZMERAH V SLOVENIJI IN PRIPRAVAH NA KONFERENCO

Državni mediji Združeno listo ignorirajo

Prejšnjo sredo je Združena lista socialnih demokratov pripravila javno tribuno, na kateri so podrobneje razjasnili trenutno politično sceno v Sloveniji in prestavili priprave na prvo konferenco Združene liste, ki bo 13. maja. Tribuno je vodila državna sekretarka v ministrstvu za delo, družino in socialo Anka Ostrman, udeležila pa sta se je tudi oba ministra, ki sta tega dne obiskala Ptuj: minister za znanost in tehnologijo prof. dr. Rado Bohinc in za gospodarske dejavnosti dr. Maks Tajnikar.

Konferenca Združene liste v maju bo potekala v znamenju nekaj osnovnih gesel: želijo utrditi in uveljaviti stranko kot pokončno z jasnimi levimi usmeritvami, jo programsko ločiti od drugih, dvigniti veljavo geslu 100 tisoč novih delovnih mest - precej argumentov namreč govori v prid pravilnosti in stvarnosti tega gesla - se uveljaviti kot stranka, ki je ne zanimajo politična gesla, boj za oblast, temveč problemi ljudi, skozi kampanjo pa se želijo obrniti na delavce, upokojence, ženske, mladino in žrtve novih krivic.

Ministri Združene liste svoje delo v vladi ocenjujejo kot dobro, je pa res, da ga skušajo pogosto razvrednotiti, mediji pa o njem ne poročajo skoraj nič.

Dokaz, da gre v resnici za ignoranco državnih medijev do te stranke, je tudi ta, da v sredo obiska dr. Tajnikarja in dr. Bohinca v ptujski občini državna televizija ni niti omenila. Parlament se v glavnem ukvarja z aferami, gospodarske teme pa odpravi v petih minutah. Pri svojem delu ministri izpostavljajo realne teme, ne pa politike in ideologije. Pri razpravi o proračunu bi se morali bolj posvetiti gospodarstvu, ne pa topovom.

Združena lista bo terjala odgovornost za vse, ki poskušajo z nebistvenimi temami destabilizirati slovenski politični prostor, ker ne vedo, kaj je pomembno za Slovenijo. Tako je za nekatere gospodarsko oživljanje razlog, da se odpirajo nove teme in afere. Zahteve po odhodu Združene liste iz koalicije so ideološke in zato nelegitimne, je bilo povedano na okrogli mizi.

MG

PRI SV. TROJICI USTANOVILI PODRUŽNICO SLS

Marjan Podobnik v Lenartu

V petek je bil na obisku v Lenartu predsednik Slovenske ljudske stranke Marjan Podobnik. Najprej je obiskal največjo lenarško zasebno podjetje Trgoprevoz,,kjer so ga seznanili z nekaterimi nerazumnimi pogoji, ki jih postavlja naša država.

Nato se je Marjan Podobnik udeležil javnega zborovanja in ustanovnega zbora podružnice Slovenske ljudske stranke pri Sveti Trojici pri Lenartu. Trojičani in okoličani so pokazali veliko simpatijo do stranke in njenega predsednika, saj so do zadnjega kotička napolnili dvorano Kulturnega doma. Okrog dvesto prebivalcev pa je že podpisalo pristopne izjave za SLS. Navzoči so postavljali Marjanu Podobniku številna vprašanja, največ o trenutnem političnem stanju v naši državi ter protikorupcijskem zborovanju v Ljubljani. Marjan Podobnik je v poudaril, da če bodo nekateri slovenski politiki nadaljevali s korupcijskimi posli, obstaja nevarnost, da bo Slovenija vse bolj podobna Italiji. Po njegovem mnenju je zborovanje proti korupciji legitimen pritisk javnosti, da bi parlament in druge odgovorne institucije opravili delo, kot od njih pričakujemo, to pa je ustavitev gospodarskega kriminala. Nujno bi morali tudi zahtevati, da bi revizijska finančna hiša izvedla revizijo najpomembnejših postavk v javnem dolgu. Ugotovila naj bi, koliko denarja v javnem dolgu je bilo nezakonito odlitega v tujino v zasebna podjetja nekdanjih vodilnih ljudi in njihovih sorodnikov. Predlaga tudi ustrezne ukrepe za povrnitev vsaj dela ukradenega slovenskega kapitala. SLS pa bo tudi zahtevala, naj državni zbor sprejme sklep, s katerim bi ugotovili odgovornost posameznikov, ki so sodelovali pri nekontroliranem povečanju javnega dolga. Podobnik je predstavil poglede na spremembe pokojninskega zakona ter poudaril da SLS nasprotuje spremembam pokojninskega zakona, ki bi poslabšale status slovenskih upokojencev, in opozoril, da bi bil neposredni učinek teh sprememb realno zmanjšanje vrednosti pokojnin, ob tem ko bi priviligirane pokojnine ostale na enaki ravni.

M. Slodnjak

Piše: Franc Fideršek - 47.

Naša jubileja

Kako bo naprej, ni odvisno samo od volje ljudi, ki delajo v teh kolektivih, temveč predvsem od zakonodaje s področja javnega obveščanja, o kateri prav te dni poteka razprava v Državnem zboru slovenskega parlamenta.

Po združitvi v enotni zavod ni bilo lahko ustvariti tudi enotnega kolektiva. Vzrok je bil v tem, ker tako časnik kot radio zahtevata različni pristop in način novinarskega dela in zvrsti. Glavni problem pa je bil v materialnem položaju in v utesnjenosti ter ločenosti delovnih prostorov. To se je še zlasti pokazalo tedaj, ko so se z odslužitve vojaškega roka vrnili vsi trije mladi novinarji - Martin Ozmec, Zdenko Kodrič in Ludvik Kotar.

Ob združitvi sta oba medija prinesla v skupni zavod približno enako vrednost - s to razliko, da je bila vrednost radia v osnovnih sredstvih (studio, antena, magnetofoni ipd.), Tednik pa je imel predvsem polne sklade, osnovnih sredstev pa razen nekaj starega pohištva ni imel. Praktično tega tudi niso potrebovali, saj so vse druge storitve (stavek, tisk in odpremo) opravljali v Mariborskem tisku. Prav z letom 1976 so se stroški tiskarne povečali za 50 odstotkov, to pa je predstavljalo nad polovico vseh stroškov Tednika, dotacija Tedniku iz občinskega proračuna pa je bila malenkostna, prav tako dotacija radiu.

Ko je v letu 1975 prevzela ustanoviteljstvo OK SZDL Ptuj, je nekaj svojih rezervnih sredstev nakazala Radiu, da so lahko krili najnujnejše stroške. V letu 1976 pa tega ni bilo, čeprav so stroški poslovanja naraščali. Zaradi tega je v finančnem načrtu za leto 1976 nastala velika praznina med načrtovanimi prihodki in stroški. Ta je ostala tudi ob koncu leta, ko je bilo treba izdelati sanacijski program. Tedaj smo v kolektivu začeli odločen boj za to, da so financiranje informativne dejavnosti vključili v program kulturne skupnosti. S tem nismo želeli zmanjšati deleža za druge kulturne ustanove, temveč smo predlagali, da se prispevna stopnja za to dejavnost poveča za največ pol odstotka. Ob podpori občinske politike smo s tem predlogom v programu za leto 1977 tudi uspeli.

Po prevzemu uredništva sem kmalu ugotovil, da vodilni v nekaterih ptujskih gospodarskih organizacijah in ustanovah niso do Tednika spremenili svojega dotedanjega podcenjevalnega odnosa. To se je kazalo v raznih zajedljivih pripombah, predvsem pa odklanjanju reklamnih oglasov, kar je pomenilo odtegovanje materialne pomoči. Bili so tudi primeri, da so objave obveznih razpisov zahtevali šele v torek popoldne in niso hoteli razumeti, da to ni več mogoče, ker je tedenski časopis, odvisen od tiskarne v drugem kraju, v drugačnem položaju kot dnevnik z lastno tiskarno. Niso bili redki pritiski in grožnje direktorjev: "Če ne boste tega v tej številki objavili, odpovedujemo Tednik in vsako nadaljnje oglašanje v njem!" - Navadno je ostalo le pri grožnjah.

Tudi pri nekaterih funkcionarjih v ptujski občini, ki so prej zagotovili: "Nudili vam bomo pomoč," so na ta zagotovila pozabljali. Treba se je bilo znajti in si pomagati sam.

Pri vodilnih v ormoški občini je bila opazna prizadetost, ker so Ptujčani pri Tedniku "odžagali ormoške kadre". Očitali so nam tudi, da so o dogajanjih v ormoški občini premalo pišemo. To je bilo sicer res, saj trenutno nismo imeli novinarja za to območje, pa tudi dopisnki z območja ormoške občine so se bolj redko oglašali. Čez nekaj mesecev nam je uspelo problem urediti, ko se je vrnil z odluženja vojaščine Zdenko Kodrič in je on prevzel dolžnost za poročanje o dogajanjih v občini Ormož.

Posebne težave so bile tudi zaradi prostorskih pogojev dela. Oba prejšnja zavoda sta imela svoje prostore v Vošnjakovi 5. Radio je imel manjšo sobico, ker je bil direktor, in eno večjo sobo za vse druge službe in novinarje. Tednik je imel večjo delovno sobo, kjer je delal odgovorni urednik, občasno tudi njegov pomočnik in strojepiski. V manjši sobi je bilo računovodstvo z naročniško in oglasno službo. Novinarji pa so si morali iskati prostor za delo le v predsobi. Vmes med obema zavodoma je bila kurilnica.

Precej prizadevanj je bilo treba, zlasti je na tem delal direktor, da se je za kurilnico uredil drugi prostor. S tem smo pridobili prostor za tajništvo in administracijo ter tudi prostorsko povezali oba prej ločena kolektiva. Ob izvajanju teh del je prišlo tudi do ostrega spora med direktorjem Mihaelom Gobcem in požarnim inšpektorjem Edijem Kozelom. Šlo je za začasni dovod goriva v kurilnico, saje je bilo že mrzlo in je bilo prostore treba ogrevati, vendar dovod ni bil v skladu s požarnovarnostnimi predpisi. Sicer pa je bil Edi Kozel vedno dober sodelavec Tednika in radia. Pisal in govoril je predvsem o za varnost ljudi in premoženja pomembnih zadevah, ki so bile povezane s področjem njegovega dela.

ZUNANJI SODELAVCI TEDNIKA IN RADIA

V prvih letih izhajanja Našega dela, pozneje Ptujskega tednika, je nad polovico časopisnih strani bilo pokritih s prispevki zunanjih sodelavcev. Takrat je bilo sicer težko govoriti o pravem doposništvu, saj so v času "administrativnega socializma" bili dolžni ne le politiki, temveč tudi ljudje, ki so delali na vodilnih mestih v šolstvu, kulturi, zdravstvu in drugod, pisati za lokalni časopis o problemih na svojih področjih dela in o nalogah. Oglašali so se tudi vaški aktivisti s prispevki o uspehih na posameznih področjih, izvajanju političnih akcij ali pa so "razkrinkavali sovražnike ljudstva".

Po letu 1952 je bilo tega vse manj in postopoma je prišlo do nekako normalnega, prostovoljnega sodelovanja zunanjih sodelavcev. Uveljavljati so se začeli ljudje, ki so pisali iz notranje potrebe, da s svojim znanjem bogatijo bralce. To so bili predvsem kulturni delavci, zaposleni v ptujskih kulturnih ustanovah, zdravniki, kmetijski strokovnjaki, vzgojitelji. Nihče ni pisal zaradi honorarja, ta je bil pri Tedniku vedno izredno nizek, komaj za stroške papirja in strojepisja, pisali so zato, da so lahko bralcem svetovali, jih seznanjali z novostmi in kulturno dvigali. Glavno zadoščanje jim je bilo, da je bil prispevek objavljen, da so ga ljudje brali in bili z vsebino zadovoljni.

V drugo skupino zunanjih sodelavcev uvrščam navdušence, ki so dolga leta redno poročali ali še poročajo o dogajanjih v svojem okolju ali na svojem področju dejavnosti. Njihove prispevke lahko uvrščamo med novinarske zvrsti.

V tretjo skupino spadajo predvsem bralci, ki se letno oglašajo v lokalnem časniku le po parkrat. Njihove prispevke se v glavnem uvršča v rubrike "Pisma bralcev" ali "Prejeli smo". Njihova vsebina je bralcem znana, zato tega posebej ne razčlenjujem.

Posebej velja omeniti sodelovanje učiteljev osnovnih šol, ki dobre učence že od 1. razreda naprej usmerjajo za dopisovanje v Tednik. Začelo se je pred 35 leti z rubriko "Naša pisma", v letu 1976 pa nadaljevalo s stranjo "Mladi doposniki". Mnogim osnovnošolcem je bila velika spodbuda, če je bilo objavljeno njihovo pismo. Pri tem je urednik bil večkrat v nehvaležni vlogi. V razredu so pisali spis na enako temo pod enakim naslovom. Nekaj najboljših spisov je razredničarka poslala v uredništvo. Ni bilo prostora, da bi objavili vse, niti ne bi bilo to zanimivo za bralce. Urednik se je moral odločiti za objavo le enega od poslanih spisov, po njegovi subjektivni oceni za najboljšega. S tem pa je najbrž druge, enako dobre učence nehote prizadel. Ni odveč še ugotovitev, da so vsi mlajši novinarji z našega območja, v Sloveniji jih je kar precej, tudi nekaj urednikov, začeli že v osnovni šoli z dopisovanjem v Tednik.

Art OPTIKA

POSLOVALNICA
BEZJAKOVA 14
PTUJ, ☎771-598

pregledi vida za očala in kontaktne leče vsako sredo popoldan od 14. do 18. ure

velika izbira domačih in tujih okvirjev - tudi EKSKLUZIVNI MODELI: CHRISTIAN DIOR, DUNHILL, PALOMA PICASSO, LAURA, BIAGIOTTI, MISSONI, RODENSTOCK, SILHUETTE...

stekla za očala vseh vrst

sončna, športna in zaščitna očala

kontaktne leče

baterije za slušne aparate

kontaktne leče in tekočine

bogata izbira očal

mladinska knjiga trgovina d.d.

PTUJ, NOVI TRG 4

ŽELIMO ŽIVETI ZDRAVO IN PITI ZDRAVO VODO!

v MK Trgovini imamo rešitev za vas

FILTER ZA VODO
KRISTAL

Za samo 1.800 SIT lahko kupite edini filter, ki zraven BAKTERIJ (lamblia, salmonela, ameba), UNIČI tudi NITRATE (do 80%)!

emona merkur PTUJ

NOVO! NOVO!

MODA AMICA

V PTUJU, Murkova ul. 6

najnovejša italijanska modna oblačila in obutev

vedno novi modeli

ugodne cene

Z vami - za vas!

EMONA MERKUR d.o.o. PTUJ

AGROAVTOMETAL

5% POPUSTA V APRILU

PRI GOTOVINSKEM PLAČILU
NA VSO BLAGO RAZEN TRAKTORJEV

NOVO!

PRODAJA ZAŠČITNIH SREDSTEV!

NAŠE PRODAJALNE:
SAPUHLJA 062 776-515, ŠIKOLE 062 792-188,
DRAŽENCI 0609 618-707

RAČUNALNIŠKO PODJETJE SEPTIMA D.O.O.

Ob prvi obletnici delovanja

Kadar mladi vedo, kaj hočejo s svojim znanjem doseči, in pri tem trmasto vztrajajo, potem nastane računalniško podjetje *Septima*. V imenu podjetja je tudi nekaj simbolike, saj sedmica ni samo slovensko ljudsko število, temveč sodi med srečne številke. Srečna je za sedem mladih ljudi s povprečno starostjo 28 let, ki so že občutili, kaj pomeni, če se nenadoma znajdeš na cesti.

Pred dobrim mesecem, 15. marca, so praznovali prvo obletnico delovanja. Ustanovitvi računalniškega podjetja SEPTIMA, d.o.o., ki ima svoj sedež na Rogozniški cesti 32 v Ptuju, je bil razlog naključje, saj je vseh sedem, ki so sedaj solastniki podjetja, postalo konec 1992. ali v začetku 1993. tehnološki presežek in pristali so na cesti. Ustanovili so svojo firmo, kjer sedaj že leto dni uspešno delajo in poslujejo.

Kot smo izvedeli v podjetju SEPTIMA, so pričeli s finančno podporo Zavoda za zaposlovanje, kjer so bili sedaj zaposleni v podjetju SEPTIMA prijavljeni od treh do devet mesecev. V času, ko so dobivali od zavoda denarno podporo, pa niso držali križem rok. Ker so delovne izkušnje že imeli, so zavihali rokave in povsem na novo postavili celotno organiziranost podjetja, programsko opremo, zadolžitve ter drugo. Ko je potem denarna pomoč presahnila, so lahko že začeli na svojem.

"Izkušenj pri delu nam ne manjka," so nam povedali na SEPTIMI, kjer ima pet zaposlenih srednješolsko in dva višješolsko izobrazbo. Programerji imajo od štiri do pet let delovnih izkušenj in so v tem času svoje računalniško in programersko znanje posredovali že več kot sto podjetjem in navezali stike s prav tolikšnim številom računovodij. Za samo SEPTIMO pa velja, da so v letu dni, odkar poslujejo, opravili 38 projektov za 32 podjetij.

Zanimalo nas je, ali se pri njih ukvarjajo s programi ali prodajo računalniške opreme. Povedali so, da z obojim. "Še celo več komponent je, vendar je osnovno prodaja programske opreme, ki je standardna - klasična ali pa povsem po naročilu, kot želijo pri posameznem podjetju, ko nas najamejo za tovrstne storitve," so odgovorili. Prodajajo pa tudi celotno računalniško opremo, od računalnikov do tiskalnikov ter vsega drugega, kar sodi v ta okvir. To pa so diskete, papir in drugo ter servisiranje vsega tega za njihove stranke in seveda tudi za tiste, ki to še niso.

Ker je to izredno široka paleta dela, smo jih vprašali, kdaj so na voljo svojim strankam. Izvemo, da je to uradno med tednom od 7. do 15. ure, če pa stranke želijo, kar se velikokrat dogaja, vsaj kar zadeva programersko delo, pa tudi popoldan in celo zvečer, vse tja do desete ure. Sedaj, ko se pojavlja veliko število novih zasebnih podjetij in delajo računovodske ter druge posle izven svojega rednega delovnega časa, je to za zaposlene v SEPTIMI velikokrat že kar pravilo.

V delo so se dobesedno zagnali z vso mladostno pridnostjo, zato ugotavljajo, da bodo morali ta tempo, kljub temu da so vsi še relativno mladi, nekoliko zmanjšati. Težav z delom nimajo, saj posli, ki jih trenutno dobivajo, pomenijo delo v naslednjih štirih mesecih, ki ga bodo, tako upajo, lahko končali v letošnjem poletju. Kaj pa naprej? V tem času bodo dobili novo delo, s tem težav ni, saj so s svojo kakovostjo in posluhom za poslovnost znani ne samo na Ptuju, temveč tudi v širšem slovenskem prostoru, predvsem na Štajerskem, v Prekmurju, za njihove storitve pa se zanimajo že tudi na ljubljanskem območju.

Pogovarjali smo se tudi o načrtih. Povedali so, da novih ljudi v letošnjem letu ne bodo zaposlovali. Izboljšati želijo kvaliteto svojih storitev v zadovoljstvo strank, že drugič pa se bodo letos s svojo opremo, programi ter storitvami predstavili na celjskem sejmu.

PR

Foto: M. Krautič

SEPTIMA
RAČUNALNIŠKO PODJETJE d.o.o.

PRODAJNI PROGRAM PROGRAMSKE OPREME:

- standardna programska oprema za podjetja (glavna knjiga, fakturiranje, saldakonti kupcev in dobaviteljev, obresti, likvidatura, materialno knjigovodstvo, osebni dohodki, osnovna sredstva)
- programska oprema za mala podjetja (d.o.o.)
- programska oprema za obrt (knjiga prihodkov in odhodkov, knjiga prometa, fakturiranje, trgovska knjiga s kalkulacijo)
- programska oprema, izdelana po zahtevi kupca
- licenčna programska oprema (operacijski sistemi, Novell Net Ware, Windows, urejevalniki teksta ...)

PRODAJNI PROGRAM STROJNE OPREME:

- osebni računalniki TRON, ACER
- tiskalniki EPSON, FUJITSU, HEWLETT PACKARD
- potrošni material (diskete, trakovi, papir)
- postavitve lokalnih mrež
- servis in vzdrževanje strojne opreme

zahtevajo začasno zaporo prometa.

23. člen

V dovoljenju določi pristojni občinski upravni organ za promet rok za izvedbo del, čas zapore prometa, če je to potrebno, obvezne smeri in način zavarovanja del.

V dovoljenju lahko upravni organ določi izvajalcu del, da se smejo oziroma morajo dela opraviti neprekinjeno ali samo v nočnem času, ter določi še druge ukrepe potrebne za varnost prometa.

24. člen

Ureditev obvoza z namestitvijo ustreznih prometnih znakov in zavarovanja ter druge z dovoljenjem določene ukrepe, ki so za varnost prometa potrebni, izvede organizacija za vzdrževanje cest, če v dovoljenju pristojnega upravnega organa ni drugače določeno.

O zapori prometa na določeni cesti ali delu ceste mora investitor ali izvajalec del obvestiti javnost preko sredstev javnega obveščanja.

25. člen

V primeru, ko posebne uporabe javne prometne površine ni bilo mogoče predvideti vnaprej, dela pa je potrebno opraviti brez odlašanja, mora izvajalec del v najkrajšem možnem času obvestiti organ, pristojen za promet, o posebni uporabi prometne površine.

26. člen

Delo na javni prometni površini mora biti vidno označeno in zavarovano s predpisanimi prometnim znaki tako, da je zagotovljen varen promet.

Delovišče na cesti ali neposredno ob cesti mora biti ponoči ali ob slabi vidljivosti razsvetljeno s predpisanimi svetlobnimi telesi.

Kdor prekoplje javno prometno površino, jo mora v roku, določenem z odločbo, spraviti v prejšnje stanje v skladu s pogoji odločbe, do takrat pa redno vzdrževati.

Kadar je potrebno zaradi del zasesti pločnik, stezo ali del vozišča tako, da se postavi oder, mora izvajalec del speljati pod odrom prehod za pešce, ki mora biti zavarovan pred padanjem materiala ali vode, urejen za varno hojo in ponoči osvetljen.

Takoj, ko prencha posebna uporaba javne prometne površine, mora izvajalec del odstraniti prometne znake, ograje in druge ovire, ki jih je postavil zaradi izvajanja del.

VII. ZIMSKA SLUŽBA

27. člen

Zimska služba obsega naslednja dela oziroma ukrepe:

1. pluženje in odstranjevanje snega s cest, ulic, trgov, javnih parkirnih prostorov in drugih javnih prometnih površin,
2. odstranjevanje snega s pločnikov ter posipavanje le-teh ob poledici,
3. odvoz snega s cest, pločnikov in javnih parkirišč,
4. posipavanje javnih prometnih površin ob poledici,
5. odstranjevanje ledenih sveč s cestne oziroma uličnе strani zgradb,
6. namestitev snegolovov na strehah, s katerih se lahko usuje plaz na javne prometne površine.

28. člen

Lastniki oziroma najemniki stanovanjskih hiš ter lastniki oziroma najemniki lokalov, pravne osebe, so dolžni:

1. čistiti sneg s pločnikov in javnih hodnikov
2. odstranjevati s streh in žlebov ledene sveče
3. posipavati pločnike in javne hodnike ob poledici v dolžini zgradb, ki jih imajo v posesti (najem) oziroma, ki jih upravljajo.

29. člen

S čiščenjem pločnikov in javnih hodnikov se mora pričeti takoj, ko zapade 7 cm snega in še sneži.

Zapadli sneg mora biti odstranjen s pločnikov najkasneje do 7. ure zjutraj oziroma najkasneje v 6. urah po končanem sneženju.

Ob poledici je potrebno pločnike in javne hodnike posuti proti poledici.

30. člen

Pri čiščenju snega s pločnikov in javnih hodnikov ali streh ni dovoljeno snega metati na cesto, tako da se ovira normalni promet.

VIII. DRUGI VARNOSTNI UKREPI

31. člen

Zgradbe, s katerih se lahko na javno prometno površino usuje sneg, morajo imeti na strehi pritrjene snegolove.

32. člen

Zaradi varnosti pešcev ni dovoljena vožnja s kolesi, motornimi kolesi, kolesi z motorjem in drugimi vozili po sprehajalnih stezah, hodnikih, otroških in športnih površinah, ki so izključno namenjene pešcem.

33. člen

Voznik motornega vozila mora po javnih prometnih površinah, na katerih je voda ali snežna brozga, voziti tako, da ne onesnaži pešcev, drugih udeležencev v prometu ali pročelja zgradb.

34. člen

Da se prepreči poškodovanje cestnega telesa in objektov, na njih oviranje in ogrožanje prometa, je zlasti prepovedano:

1. Odvajati na cesto ali cestne jarke meteorno vodo, fekalne vode, odtoke iz ponikovalnice, gnojnico in druge odplake ali ovirati obstoječi odtok meteorne vode s cestnega telesa;

2. Orati v razdalji 4 m od meje cestnega zemljišča v smeri proti cestišču ali v širini 1 m od cestne meje vzporedno s cestiščem s tem, da lastnik oziroma uporabnik pri obdelovanju svojega zemljišča za obračanje kmetijskih obdelovalnih strojev ne sme uporabljati cestnega zemljišča;

3. Odlagati na cesto ali cestno zemljišče kakršenkoli material ali odpadke (drva, šibje, gradbeni material itd.);

4. Vleči po cesti hlodovino ali podobne druge predmete, zavirati s coklo ali verigo;

5. Poškodovati ali odstranjevati prometne znake ali spreminjati njihov pomen oziroma poškodovati druge označbe na prometni površini;

6. Brez nadzorstva puščati živino ali vprego ob in na javnih prometnih površinah;

7. Kakorkoli drugače poškodovati javne prometne površine.

35. člen

V bližini križišč dveh cest, cest z dovoznimi cestami ali cest z železniško progo in na notranjih straneh cestnih krivin ni dovoljeno saditi dreves, grmovja ali visokih poljskih kultur, postavljati predmetov in naprav ali storiti karkoli drugega, kar bi oviralo preglednost ceste ali železniške proge (preglednі trikotnik). Z lastniki oziroma uporabniki takih zemljišč so dolžni na zahtevo organizacije za vzdrževanje cest take ovire odstraniti.

Če tega ne storijo sami v roku 14 dni, odstrani ovire na njihove stroške organizacija za vzdrževanje cest.

IX. SVET ZA PREVENTIVO IN VZGOJO V CESTNEM PROMETU

36. člen

Svet za preventivo in vzgojo v cestnem prometu je strokovno svetovalni organ Občinske skuščine na področju preventive in vzgoje v cestnem prometu.

37. člen

Svet za preventivo in vzgojo v cestnem prometu Skupščine občine Ormož opravlja zlasti naslednje naloge:

- proučuje in obravnava problematiko, na področju varnosti cestnega prometa v zvezi s preventivo in vzgojo,
- pospešuje prometno vzgojo, izobrazbo in etiko udeležencev v cestnem prometu,
- sodeluje pri delu organov in organizacij, ki se ukvarjajo s prometno vzgojo in preventivno dejavnostjo v cestnem prometu,
- razširja prometno vzgojo, publikacijo ter razvija in pospešuje varnost cestnega prometa,
- predlaga organom in organizacijam, ki se ukvarjajo z vprašanji cestnega prometa, ukrepe za izboljšanje varnosti,
- razvija in pospešuje organizacijo in aktivnost šolske prometne službe,
- nudi strokovno pomoč prometnim komisijam.

38. člen

Svet za preventivo in vzgojo v cestnem prometu šteje 9 članov, ki jih imenuje Skupščina občine Ormož na predlog Izvršnega sveta SO izmed predstavnikov organov in organizacij, katerih dejavnost je pomembna za preventivno in vzgojno delovanje v cestnem prometu ter drugih zainteresiranih organizacij in strokovnjakov s področja cestnega prometa.

Mandatna doba predsednika in predstavnikov organov in organizacij, ki so člani sveta, traja 4 leta.

Po preteku te dobe so lahko ponovno imenovani.

39. člen

Svet lahko zaradi obravnave določenih vprašanj povabi k sodelovanju in na seje tudi predstavnike drugih organizacij in skupnosti, ki niso članice sveta.

Delo sveta je javno. Delovanje sveta se natančneje predpiše s poslovnikom o delu sveta, ki ga sprejme svet.

Tajniške naloge za svet opravlja Sekretariat za notranje zadeve občine Ormož.

40. člen

Finančna sredstva za izvajanje nalog sveta določi Občinska skupščina v vsakoletnem proračunu na podlagi programa dela sveta. Svet ima svoj žiro račun, na katerega se stekajo tudi sredstva, ki jih za delo sveta namenjajo članice sveta. Za uporabo teh sredstev skrbi svet.

Z VOLILNE SKUPŠČINE ZVEZE DRUŠTEV NEKADILCEV SLOVENIJE

Zakon ne napoveduje vojne kadilcem

Sobotna volilna skupščina Zveze društev nekadilcev Slovenije je potekala v znamenju 15-letnice nekadilskega gibanja v Sloveniji in pod geslom Ne kadimo - zdravo živimo. Udeležili so se je predstavniki enajstih nekadilskih društev, kolikor jih trenutno deluje v Sloveniji, predstavniki zdravstva in drugi, ki podpirajo prizadevanja za zdravo življenje brez cigaret. Najbolj pa so bili udeleženci skupščine veseli, da se jim je pridružil tudi minister za zdravstvo docent dr. Božidar Voljč.

Po prisrčnem kulturnem programu, ki so ga izvedli učenci osnovne šole Janka Padežnika iz Maribora, so podelili dva naziva častnega člana Zveze društev nekadilcev Slovenije in nekaj priznanj posameznikom in ustanovam, ki so najbolj zaslužni za širitev nekadilskega gibanja v Sloveniji. Častna člana Zveze društev nekadilcev Slovenije sta postala Janko Blas in dr. Janez Rugelj, priznanja pa so prejeli Majda Lenčič, Franc Kušar, Tomaž Mancini in Osnovna šola Polzela.

Dosedanja predsednica Zveze društev nekadilcev Slovenije Ptujčanka **dr. Marija Djurdjevič** je v izčrpnem poročilu predstavila dosedanje delo zveze, posameznih društev, cilje, uspehe in neuspehe. Program nekadilskega gibanja je večplasten in zajema preventivo in kurativo, aktivnosti na področju zakonodaje, propagande in družbeno delovanje. Prvo društvo nekadilcev je bilo ustanovljeno 1979. leta, zveza pa pred sedmimi leti z namenom, da bi delo društev usklajevala, povezovala in skrbela za informativno dejavnost. Pod vodstvom dr. Marije Djurdjevič je zveza dobro delala. Imela je 60 sej, poslali pa so več kot 200 dopisov na različne naslove doma in v tujini. Na večino dopisov, ki jih je zveza naslovila na domače naslove in so bili povezani z omejevanjem porabe tobačnih izdelkov, ni dobila odgovorov ali pa po enem letu. Iz tujine so odgovori ponavadi prišli v enem mesecu. Glavne aktivnosti, ki jih je zveza izvajala, so bile ob 31. januarju, dnevu brez cigarete, 31. maju, svetovnemu dnevu nekajenja, in v tednu boja proti kajenju. Kljub omejenim sredstvom je uspelo izdati knjižico program za opustitev kajenja, ki je spodbuda in pomoč pri odvajanju od kajenja. Pri svojem delu se je zveza povezovala s številnimi humanitarnimi organizacijami in profesionalnimi institucijami. Najbolj pa dr. Marijo Djurdjevič boli, ker je zdravstvo, ki je najbolj odgovorno in ima tudi največje možnosti za ukrepanje, doslej pri omejevanju porabe tobačnih izdelkov premalo naredilo.

Zakon o omejevanju uporabe tobačnih izdelkov, ki je tik pred sprejemom, bo v veliko pomoč nekadilskemu gibanju. Zanj ima nemalo zaslug tudi Zveza društev nekadilcev Slovenije. Čeprav pogosto brez finančne in tudi moralne podpore je zveza za krepitev nekadilskega gibanja naredila veliko. To ji je priznal tudi minister za zdravstvo dr. Božidar Voljč, ko je dejal, da ima gibanje nekadilcev izredno pomembno vlogo pri doseganju zdravstvenopolitičnih ciljev, ki smo si jih zastavili, da bomo spremenili vedenjski vzorec slovenske družbe. Osnovni namen zakona je zmanjševanje kajenja, ne pa vojna proti kadilcem. Tudi minister Voljč se je v soboto zahvalil dr. Mariji Djurdjevič za njeno izredno in požrtovalno delo v zvezi in drugih organih ter institucijah, kjer si prizadevajo za življenje brez cigarete. V novem mandatu bo zvezo vodil Anton Dolenc iz Domžal.

MG

JERUZALEM

Blagoslov obnovljene cerkve Žalostne matere Božje

Na 338 metrov visokem Jeruzalemu v srčju ljutomersko-ormoških goric obiskovalci niso občudovali samo lepega razgleda ter manjšega arboretuma ob gostišču, temveč tudi bogato baročno cerkev, ki je dobila ime po podobi Žalostne matere Božje, prinesene iz Jeruzalema. Cerkev so pričeli zidati 1652. leta ter jo posvetili 1717., a je z vsem svojim arhitekturnim in zgodovinskim bogastvom nezadržno propadala.

Cerkev sodi civilnoupravno skupaj z gostiščem in parkom pod ljutomersko občino, cerkveno pa pod velikonedeljsko dekanijo oziroma miklavževsko faro, zato so farani Miklavža zaprosili za sredstva obe občini ter dobili od vsake po milijon tolarjev. Temu so dodali dva milijona še sami in pričeli obnovo, ki se je vlekla vse leto. Na velikonočni ponedeljek je blagoslovitev obnovljene zunanjščine ter daritvenega oltarja ob prisotnosti številnih vernikov od blizu in daleč ter županov in predsednikov izvršnih svetov Ormoža in Ljutomera blagoslovil mariborski škof dr. Franc Kramberger.

V celoti je obnovljena fasada s streho, saj je na več mestih zamakalo in tako se je nehote uničevala notranjščina, obnovljen je bil zvonik, ki so ga prevlekli z bakrom. Gradbena dela je izvajal PGP iz Ljutomera s kooperanti. Kleparska dela je opravljal Ludvik Lukman iz Koga, pleskarska Stanko Janežič, veliko drugega so postorili farani sami. Tako je cerkev med drugim dobila nova vrata, saj je bilo stara lahko odpreti in po tej poti so izginili iz cerkve nekateri lepi in dragoceni kipi. Cerkev je bila ena redkih brez električne napeljave in to so uredili sočasno z drugo obnovo.

Svečanost ob blagoslovitvi obnovljene cerkve v Jeruzalemu.

Foto: Š. Hozyan

Kot so nam povedali, jih čaka še veliko dela, saj morajo skrbno urediti in obnoviti še notranjščino.

V kulturnem programu ob blagoslovitvi so sodelovali družinska godba Štefanec iz Ljutomera, moški decet iz Miklavža ter recitatorji, ki so se predstavili s pesmimi dr. Stanka Janežiča.

Vida Topolovec

UPOKOJENCI Z IVANOM SISINGERJEM O POKOJNINAH

Protestno pismo najvišjim državnim organom

Predsedniki in tajniki zunanjih društev upokojencev ptujske občine so se prejšnji teden sestali s poslancem državnega zbora Ivanom Sisingerjem, članom Demokratične stranke upokojencev. Seznanil jih je, da bo vlada Republike Slovenije po hitrem postopku predlagala državnemu zboru spremembe načina usklajevanja vseh nadomestil, vključno s pokojninami, pripravljene pa so tudi spremembe in dopolnitve zakona o pokojninskem in invalidskem zavarovanju.

Predlagani način usklajevanja pokojnin, s katerim naj bi poračune odpravili, predvidene pa so tudi spremembe v medletnem uklajevanju, ki ga pri rasti cen nižji od tri odstotke ni, pri rasti nad tri pa le v višini 70 odstotkov glede na tri odstotke, je ptujske upokojence močno vznemiril. Svoje ogorčenje so strnili v protestnem pismu, ki ga naslavljajo na predsednika državnega zbora, predsednika vlade Republike Slovenije in sredstva obveščanja.

Posebno izjavo glede predvidenih sprememb je sprejel tudi izvršilni odbor Demokratične stranke upokojencev Slovenije. Z njo protestira zoper vsebino predloga in zaradi predlaganega hitrega postopka. Nedopustno je, da se o vprašanjih invalidov in upokojencev razpravlja in sklepa po hitrem postopku. Predlog o usklajevanju pokojnin se mora obravnavati po rednem postopku, upokojenski organizaciji pa se mora priznati položaj subjekta pri sprejemanju socialnega sporazuma.

Ptujski upokojenci se bodo udeležili regijskega posveta o tej temi in protesta, ki ga pripravljajo mariborski upokojenci.

MG

ki imajo stalno prebivališče na tem območju s posebnim dovoljenjem upravnega organa pristojnega za promet (v nadaljevanju: pristojni organ), v katerem se določijo pogoji.

Promet z vozili na posebnih prometnih površinah je dovoljen tudi za vozila podjetij, zavodov ter drugih organizacij, nosilcev samostojnega dela in civilnopravnih oseb (v nadaljevanju: uporabniki), ki imajo parkirni prostor na območju posebnih prometnih površin s posebnim dovoljenjem pristojnega organa, v katerem se določijo pogoji.

Parkiranje in ustavljanje na posebnih prometnih površinah je prepovedano razen v primerih iz 8. člena tega odloka.

5. člen

Dovoz, odvoz in ustavljanje za potrebe dostave oseb in stvari pravnih in fizičnih oseb je potrebno opraviti samo z dvorišča ali drugega prostora zunaj javne prometne površine.

Izjeme pri določbi iz prejšnjega odstavka tega člena dovoli pristojni upravni organ samo v primerih, ko oskrba ni možna na drug način, razen z javne prometne površine.

Razkladanje in nakladanje v primerih iz tega odstavka je treba opraviti hitro in brez odlašanja in zaradi tega ne sme biti oviran promet.

Po opravljanem razkladanju in nakladanju mora naročnik temeljito očistiti uporabljeno javno prometno površino, če je le-ta bila onesnažena pri natovarjanju ali raztovarjanju blaga.

6. člen

Na posebnih prometnih površinah promet ni omejen za vozila organov za notranje zadeve, prve pomoči in gasilskih služb na nujni vožnji ter za vozila komunalnih služb ob nujnih interventcijah in vozila zdravstvenih organizacij, s katerimi se opravijo obiski bolnikov ali nudi prva pomoč ponesrečencu ter vozila, ki jih vozijo invalidni vozniki in so označena s posebnim znakom.

2. Začasna omejitev, preusmeritev ali prepoved prometa

7. člen

Za športne in druge prireditve na ali ob cesti (razen na magistralni in regionalni cesti), posebni prometni površini ali drugi javni prometni površini, zaradi katere je potrebno omejiti, preusmeriti oziroma prepovedati promet, izda na predlog organizatorja prireditve ali na predlog upravljalca ceste, posebne prometne površine ali druge javne površine pristojni organ dovoljenje za začasno omejitev, preusmeritev oziroma prepoved prometa.

Organizator prireditve ali upravljalec prometne površine sta dolžna v primeru prireditve iz 1. odstavka tega člena podati vlogo za omejitev, preusmeritev oziroma prepoved prometa 20 dni pred pričetkom prireditve in predložiti tehnično dokumentacijo s skico začasne prometne ureditve.

K vlogi mora organizator prireditve priložiti mnenje upravljalca prometne površine, na kateri namerava organizirati prireditev.

8. člen

Pristojni organ sam ali na predlog upravljalca prometne površine oziroma izvajalca rekonstrukcijskih ali obnovitvenih del odredi splošno prepoved prometa ali prepoved prometa za posamezne vrste vozil na vsej, na delu ali na posameznih odsekih ceste (razen magistralne in regionalne ceste), posebne prometne površine ali druge javne prometne površine (v nadaljevanju tega člena: prometna površina na območju občine Ormož):

- če je prometna površina ali objekt na njej v takem stanju, da promet ni mogoč ali je mogoč samo promet za posamezne vrste vozil,
- če bi promet posameznih vrst vozil škodoval prometni površini ali objektom na njej ter drugim javnim interesom,
- če se rekonstrukcija, obnovitvena ali redna vzdrževalna dela na prometni površini ne dajo izvesti, ne da bi se ustavil promet,
- če to terjajo drugi utemeljeni razlogi, ki se nanašajo na varnost prometa.

Splošna prepoved prometa na prometnih površinah iz prvega odstavka tega člena sme biti samo začasna, prepoved prometa za posamezne vrste vozil pa je lahko začasna ali trajna.

III. PARKIRANJE IN USTAVLJANJE

9. člen

Ustavljanje in parkiranje na pločniku oziroma na stezi za pešce, razen če je to dovoljeno s prometnim znakom, ter na kolesarskih stezah in pasovih, je prepovedano.

10. člen

Za parkiranje motornih vozil so namenjene naslednje vrste parkirnih površin:

- javne parkirne površine in
- rezervirane površine.

11. člen

Javne parkirne površine so:

- površine določene s prometnimi znaki kot parkirni prostor
- površine, kjer je parkiranje časovno omejeno in
- površine, kjer se plačuje parkirnina.

12. člen

Rezervirane parkirne površine so:

- za potrebe uporabnikov iz 2. odstavka 4. člena tega odloka
- za parkiranje vozil, ki so označena s posebnim znakom za invalide
- za vozila stanovalcev, ki imajo stalno prebivališče na območju posebnih prometnih površin.

13. člen

Parkirne površine iz 11. in 12. člena tega odloka določi pristojni organ z odločbo.

14. člen

Parkiranje tovornih motornih vozil, tovornih prikolic in priklopnikov ter avtobusov je dovoljeno le na javnih parkirnih površinah, določenih za tovorna vozila in avtobuse.

Obvestilni znaki na cestnih vpadnicah morajo biti postavljeni tako, da opozarjajo voznike na javne parkirne površine, določene za tovarna vozila in avtobuse.

Pristojni organ lahko dovoli ter določi pogoje za parkiranje tovornjakov in avtobusov na javnih prometnih površinah izven lokacij iz prvega odstavka tega člena uporabnikom iz 2. odstavka 4. člena tega odloka.

15. člen

Voznik motornega vozila mora pri parkiranju vozila na javnih parkirnih površinah upoštevati talne obeležbe, s katerimi je označeno parkiranje.

Na javnih parkirnih površinah, kjer je parkiranje časovno omejeno, mora voznik vozila označiti čas parkiranja oziroma ustavljanja s parkirno uro, ki stoji ob robu parkirnega prostora, ali s svojo parkirno uro v vozilu.

Za parkiranje motornih vozil na javnih parkirnih površinah iz 3. alinee 11. člena tega odloka, mora voznik plačati parkirnino. Čas parkiranja in parkiranje sta označeni na dopolnilni tabli prometnega znaka oziroma na javni parkirni uri.

Višino parkirnine določi Izvršni svet Skupščine občine Ormož.

16. člen

Uporabnik rezerviranih parkirnih površin sklene s pristojnim organom pogodbo o plačilu najemnine.

Višino najemnine za rezervirane parkirne površine določi Izvršni svet Skupščine občine Ormož.

17. člen

Na javnih parkirnih površinah, kjer je parkiranje ali ustavljanje omejeno na določen čas in morajo vozniki označiti čas parkiranja oziroma ustavljanja s svojo parkirno uro, so lahko vozila last stanovalcev, ki imajo stalno prebivališče na območju, ki ga določi Izvršni svet Skupščine občine Ormož, parkirana časovno neomejeno z dovoljenjem pristojnega organa.

Uporabnik iz prvega odstavka tega člena sklene s pristojnim organom pogodbo o plačilu parkirnine.

Višino parkirnine iz tega člena določi pristojni organ.

IV. AVTOBUSNA POSTAJALIŠČA

18. člen

Postajališča avtobusnega prometa v naseljih morajo biti izven vozišča ter izpolnjevati tehnične normative in minimalne pogoje, ki so določeni s pravilnikom republiškega upravnega organa pristojnega za promet.

19. člen

Avtobusna postajališča javnega prometa na območju občine Ormož lahko uporabljajo z dovoljenjem pristojnega organa prevozniki in samostojni avtoprevozniki, ki opravljajo posebni javni redni prevoz.

V. PROMET KOLES IN KOLES Z MOTORJEM

20. člen

Kolesa in kolesa z motorjem je dovoljeno parkirati le na prostorih opremljenih s stojali ali tako, da ne ovirajo prometa.

VI. POSEBNE PROMETNE STORITVE

1. Delo na javnih prometnih površinah

21. člen

Za dela na javnih prometnih površinah - razen za redna vzdrževalna dela - mora imeti izvajalec del dovoljenje občinskega upravnega organa, pristojnega za promet, ki pred izdajo dovoljenja pridobi mnenje upravljalca ceste.

22. člen

Zahtevek za dovoljenje vloži investitor ali izvajalec del najmanj 15 dni pred nameravanim pričetkom del. Zahtevek mora vsebovati navedbo začetka in trajanja del, vrsto del, načrt postavitve prometnih znakov, način zavarovanja in organizacijo prometa ter obveznih smeri, če dela

Ribnik v Ljudskem vrtu poln čaka na vodomet

Prejšnji teden so ponovno napolnili ribnik v Ljudskem vrtu, ki je skorajda vso zimo prazen in z delovnimi stroji ob njem kazil okolico osnovne šole. Po projektu razvojnega centra iz Celja se je namreč ptujska občina odločila ribnik temeljito očistiti, utrditi obrežje, naseliti vanj ribe in nasaditi lokvanje ... Polepšanje ribnika sodi v celoviti projekt ureditve Ljudskega vrta.

Ponovno napolnjen ribnik v Ljudskem vrtu.

V dno ribnika je vgrajen vodomet, ki naj bi pričel delovati še ta mesec, drugače kot prej pa je poskrbljeno tudi napajanje ribnika, ki je imel doslej v sušnem obdobju izredno nizek vodostaj, v njem pa so se nabirali tudi raznovrstni predmeti; te je prinesel s seboj hudourni potoček, ki izvira v bližnjem gozdu. Prav iz enega od izvirov tega hudournika so vodo speljali po cevi do ribnika. Tako ima le-ta razmeroma stalen izvor vode, prav tako pa so vodo v potoku s tem le malo osiromašili, je povedal Tone Purg z občinske direkcije za gospodarsko infrastrukturo. Na potoku bo zaradi listja in vej vgrajenih več rešetnih zapor. Ribnik ima po novem tudi pomol za čolne in drsalce pozimi, terasa pod vodo pa je zgrajena kot varnostni ukrep, če komu zdrsne po nabrežini v vodo.

Okolica ribnika sicer še ni povsem urejena, vendar je trava že posejana, pa tudi druga dela, vključno z nasaditvijo dreves ob športnih igriščih, bodo v kratkem dokončali. Ob ribniku naj bi letos pričela obratovati tudi gostinska lopa, najemnika pa bo občina izbrala po natečaju, ki ga bo v kratkem razpisala.

M. Zupanič

Topovske salve pri Svetem Tomažu

Čeprav je pokanje z možnarji ali s karbidom v dneh pred veliko nočjo še predkrščanskaga izvora, ko so s truščem preganjali zle sile narave, se je ta stara navada ohranila vse do današnjih dni. Pokajo lahko le mladi fantje, ki so tega vešči in seveda tudi dovolj pogumni. Velikokrat se je namreč zaradi neprevidnosti pri pokanju zgodila že kakšna huda, tudi smrtna nesreča. Navsezadnje gre v vsakem primeru za eksplozijo takšne ali drugačne plinske zmesi.

Nekaj posebnega pa so ob letošnjih velikonočnih praznikih pripravili fantje od Svetega Tomaža pri Ormožu, ki so pokali iz posebej za to narejenih "topov". Za cevi so jim služile kar predelane plinske jeklenke za varjenje, postavili so jih na lično prirejena lesena podvozja in topovi so bili nared. Pa to še ni vse, saj so posodobili tudi vžig. Na dno jeklenk so namestili električne svečice, tako da je bil vžig elektronski.

Potem ko so v cevi vložili navlažen karbid, so jih zadelali z navadnimi polivinilastimi vrečkami in elastiko. Kljub temu je pokalo, da se je streslo vse naokrog, tako da je bilo zadovoljeno staremu običaju in veselju mladeničev.

-OM

Tomaževski fantje s svojimi "kanoni" med pokanjem na velikonočno nedeljo. *Foto: Kosi*

PROMETNA ZMEDA PRI SREDNJEŠOLSKEM CENTRU

Ogledalo ptujske prometne kulture?

Velikokrat slišimo pripombe meščanov in meščank, da je prometna zmeda pred Srednješolskim centrom v Ptuju že skoraj neobvladljiva. Najbolj moti množica jeklenih konjičkov, parkiranih kar na pločniku in kolesarski stezi pred centrom, pločnik nasproti centra pa je zaseden s "čebelicami" in kolesi srednješolcev. Parkirni prostor ob mestnem pokopališču je res velikokrat prezaseden, res pa je, da je včasih prazen, medtem ko je pred centrom veliko avtomobilov.

Toda na pločnikih ne parkirajo samo profesorji in učenci, temveč je prav podobno tudi v času športnih srečanj ali drugih prireditev v športni dvorani Center. Skratka, ob Srednješolskem centru bo potrebno nekaj ukreniti ...

Kaj nameravajo storiti, da bi preprečili parkiranje avtomobilov po pločnikih in za dijake nevarno pakiranje čebelic in koles na pločniku prometne ceste, smo povprašali **Meto Puklavec,** ravnateljico ptujskega Srednješolskega centra. Menila je, da je kultura parkiranja odsev širše ptujske prometne kulture in da samo učitelji ne morejo vplivati na učence, ter dodala: "Morali bi svoje napraviti v družinah. Del našega parkirnega prostora pri starem pokopališču je prirejen za to, da lahko tam puščajo svoja kolesa in motorje. Večkrat smo dijake opozorili na to, kar veliko truda smo vložili, da jih na to venomer opozarjamo. Sicer pa smo parkiranje pred centrom poskušali preprečiti tudi s pomočjo opozoril, napovedi obiskov komunalnega nadzornika in z višjimi kaznimi, vendar se na naša opozorila delavci in učenci ne odzivajo. Prometna vzgoja v mestu in družini je skromna in tudi mesto ne daje najboljšega vzgleda glede prometne kulture. Res pa je, da smo v naši šoli eni izmed tistih, ki lahko kaj k temu prispevamo, da si bodo našli vzor pri nas. V kratkem nameravamo začrtati črte na sedanjem parkirišču pri mestnem pokopališču, da bo prostor bolje izrabljen, urbanisti pa naj bi urejali prostor tako, da bodo našli ustrezno rešitev. Lahko bi na primer bolj uporabljali tudi tista parkirišča ob Rimski peči. Nisem pa za to, da bi vse prostore, ki so si zdaj zeleni, namenili parkiriščem."

DLŽ

Fotografija: **OM**

V Kroni so vzidani sadovi večdesetletnega dela v tujini

Še ena ptujska zgradba, ki se ponaša s častitljivo starostjo in preteklostjo, ki pa ji je bila usoda v preteklosti vse prej kot naklonjena, je te dni dobila novo zunanjost in vsebino. Zakonca **Ernestina** in **Karlo Lašič**, ki sta več desetletij živela v tujini, sta zgradbo na Potrčevi 65, v kateri so nazadnje stanovali begunci, kupila na osnovi natečaja.

V sto letih, kolikor jih ima stavba, so se izmenjali številni lastniki, vsak se je po svoje trudil ter ji spreminjal vsebino in podobo. Če ne bi bilo zakoncev Lašič, bi stavba žalostno propadala naprej. Tako pa se sedaj z njuno pomočjo v njej nadaljuje poslovno življenje. V Kroni je več prodajaln, v kleti, kjer je bila pred sto leti že oštarija Kaludra, pa sta bistro in zavarovalnica Safe-invest.

MG

Novi poslovni objekt Krona na Potrčevi v Ptuju. *Foto: Kosi*

Pisma bralcev

BO PODLEHNIK DOBIL TELEFON?

V Podlehniku smo se 4. aprila odločali o predlogih PTT glede novih telefonskih priključkov. Sestanek telefona željnih je sklical predsednik Ludvik Maučič v nabito polni dvorani. Na dve šolski tabli so bili napisani pogoji za priključitev na telefonsko omrežje:

1. 97.000 SIT - poravnavo dovoljujejo v treh obrokih. V primeru plačila celotnega zneska je še popust.

2. 2000 DEM - znesek je določen na posameznika kot posojilo PTT (krajani KS naj bi pomagali pošti). Da si je PTT to dobro zamislila, je znesek zamrznila za obdobje 2 let.

3. Sledi odplačevanje dolga za obdobje 3 let po 660 DEM na leto. Tako bi bil celoten postopek zključen v 5 letih.

Po bučni razpravi je gospodu Maučiču in tajnici KS najprej uspelo pomiriti razburjene krajane in sestavili so gradbeni odbor, ki naj bi služil kot pogojalska skupina. Pri sestavi sta imela malo sreče, saj sta sestavila odbor posameznikov, ki večina že ima telefon.

Stanko Habjanič

NE POTREBUJEMO PTUJSKE UNIVERZE?

Iniciativni odbor za ustanovitev ptujske univerze se že od vsega začetka zaveda, da bo na poti do svojega cilja - ustanovitve ptujske univerze - naletel na mnoge težave, od katerih bo ena zagotovo začetno negativno javno mnenje, ki ga bo treba preseči. Tega se zavedam tudi sam. Vem namreč, da je najtežje biti prerok v domačem kraju.

Po mojem članku "O visokem šolstvu v Ptuju", ki je bil objavljen v Slovencu, Večeru in Tedniku, nisem naletel na tako negativno mnenje niti v Ljubljani, niti v Mariboru, kot prav v Ptuju. Tu so me ustavljali nekateri znanci in me "napadali", češ kaj pišem neumnosti, saj imata univerzo lahko le Ljubljana in Maribor, Ptuj pa je za kaj takega premajhen. Spominjam se, da so me tako napadali nekateri tudi pred nekaj leti, ko sem v Tednik pisal o ptujskem mestnem prometu, češ mestni promet imata lahko le Ljubljana in Maribor. Kljub temu je ptujski mestni promet danes tu in danes se to dozdeva vsakemu Ptujčanu samoumevno. Enako velja za ptujsko poklicno gledališče, o katerem sem pisal v seriji nadaljevanj "Kod te vodi pot, Ptuj" in je postalo danes stvarnost v obliki gledališča ZATO. Od mojih takratnih vizij se je uresničila še tista o hotelskem naselju v ptujskih toplicah in še kaj, neuresničena pa je ostala le še ideja o ustanovitvi ptujske univerze. Pot do te bo najdaljša in najbolj naporna. S tem sem se sprijaznil sam, enako kot iniciativni odbor.

Da obstajajo v Ptuju sile, ki niso naklonjene ustanovitvi ptujske univerze iz različnih vzrokov, mi je jasno. To se vidi tudi iz naslova članka "Uspešen razvoj tudi brez univerze" avtorice Majde Goznik, ki je bil objavljen v Tedniku 24. marca 1994. Ker v članku niti z besedo ne omenja univerze, mi ni povsem jasno, kaj je želela avtorica s tem naslovom povedati. Morda to, da je sama uspešna tudi brez univerze. O tem ne dvomim. Če je želela povedati, da so na splošno bolj uspešni ljudje, ki nimajo univerze, od tistih, ki jo imajo, o tem pa se že da diskutirati.

Med stopnjo izobrazbe ljudi in njihovo uspešnostjo velja statistična povezava, ki ji pravimo "pozitivna korelacija". Ta povezava je ohlapna, kar pomeni: ni vsak, ki je bolj izobražen, tudi bolj uspešen; ni vsak, ki je manj izobražen, tudi manj uspešen; v povprečju pa so ljudje, ki so bolj izobraženi, bolj uspešni od tistih, ki so manj izobraženi. Merilo uspešnosti tu ni denar, ki ga nekdo prisluži, pač pa pozitiven vpliv, ki ga ima na svojo okolico.

Načelo pozitivne korelacije naj ilustriram z zgledom iz vsakdanjega življenja. Obstaja namreč pozitivna korelacija med kajenjem in pljučnim rakom. Ne bo vsakdo, ki kadi, dobil pljučnega raka, zgodi pa se lahko tudi, da dobi pljučnega raka nekadilec, ki sploh ni v stiku s cigaretnim dimom. Toda med tistimi, ki pljučnega raka dobijo, je 95 % kadilcev in 5 % nekadilcev. Tu je tista "pozitivna korelacija".

Da velja med stopnjo izobrazbe in uspešnostjo le ohlapna povezava, naj ilustriram še z dvema zgledoma. Britanski premier John Major ni uspel končati niti srednje šole, ker mu ni ležala matematika. Zanj bi torej veljal naslov "Uspešen razvoj tudi brez srednje šole". Vem pa še za človeka, za katerega bi veljal naslov "Uspešen razvoj tudi brez osemletke". Sem spada ameriški jeklarnar Carnegie, ki je uspel končati le štiri razrede osnovne šole, bil pa je v začetku tega stoletja eden od najbogatejših Američanov.

Navedena primera kažeta na to, da so lahko uspešni tudi tisti, ki so manj izobraženi. Primerov, da so lahko neuspešni tudi tisti, ki so bolj izobraženi, ne bom navajal, vsakdo pozna kakšnega. Če bi bilo merilo uspešnosti le prisluženi denar, bi tudi sam spadal mednje.

Pa še zgled, ki kaže, da so bolj izobraženi v povprečju bolj uspešni od manj izobraženih. V začetku tega stoletja je bilo v Sloveniji, ki je takrat spadala pod Avstrijo, obvezno sedemletno šolanje, na Hrvaškem, ki je takrat spadalo pod Ogrsko, je bilo obvezno štiriletno šolanje, v Srbiji, ki je bila že takrat samostojna, pa šolanje ni bilo obvezno. Stopnja razvitosti teh treh držav je še danes takšna, da govori v prid višji stopnji izobraženosti, kar je vsakomur očitno.

Vsekakor sem zadovoljen, da je regijski center mladih raziskovalcev s tega dela Slovenije v Ptuju. Med te raziskovalce spadajo mladi raziskovalci iz osnovnih in srednjih šol. Nekatere od njihovih raziskovalnih nalog poznam in priznati moram, da so na zavidljivi ravni. Podmladek torej imamo, kaj pa člane? Tu naj naredim primerjavo s športom. Dober športni klub posveča mnogo pozornosti svojim pionirjem in mladincem, vendar je glavna pozornost posvečena članom, s tem se menda vsi strinjamo. Neuspešen je klub, ki vzgaja pionirje in mladince, ti pa potem postajajo člani pri nekem drugem klubu. Če primerjamo osnovnošolske raziskovalce s pionirji, srednješolske raziskovalce z mladinci, nam manjkajo raziskovalci - člani. Ti bi lahko delovali kot raziskovalci v okviru ptujske univerze in pripadajočih inštitutov, ne pa da odhajajo delat kot sodelavci na ljubljansko ali mariborsko univerzo.

Menim, da so mladi raziskovalci iz ptujskega regijskega mladinskega raziskovalnega centra tisti, ki bodo nekoč tvorili jedro nosilcev ptujske univerze, vsaj najuspešnejši med njimi, to je tisti, ki bodo med svojim šolanjem dokončali katero ljubljansko ali mariborsko fakulteto ter nato dokončali še magistrski in doktorski študij. Ti bodo lahko nato profesorji in znanstveni sodelavci na ptujski univerzi. Menim, da je tu ena od perspektiv sedanjih mladih raziskovalcev, saj za njih po končanem študiju kot za znanstvene sodelavce na ljubljanski ali mariborski univerzi ne bo dovolj prostora. Ptujska univerza je univerza prihodnosti.

Združene države Amerike so tako razvite, kot so, zato ker ima tam vsak tretji prebivalec vsaj višjo izobrazbo. Če bomo želeli to doseči tudi v Sloveniji, bo potrebnih več kot pa samo dve univerzi. Prav je, da se Ptujčani že zdaj pripravljamo na ta nadaljnji korak v razvoju Slovenije, ki bo potreben s prehodom Slovenije v poindustrijsko družbo.

Adolf Žižek

TEDNIK

OGLASNO TRŽENJE
OLIVER TEŽAK
☎ 062 771-226, 776-207
fax 771-223

CENIK OGLASNEGA PROSTORA

cene veljajo od 15. 04. 1994

REKLAME, OGLASI, OBJAVE IN ČESTITKE
1 cm v stolpcu/koloni - širine 4.3 cm 750.00 SIT
prva stran + 100%
zadnja stran + 50%

OBLIKOVANJE REKLAME
uporaba znaka, tipske črke, slika, risba, posebne zahteve 2.100.00 SIT

PREDSTAVITEV PODJETJA, OTVORITEV, PREDSTAVITEV NOVE DEJAVNOSTI - ČLANEK
1 cm v stolpcu - 540.00 SIT
članek 30 tipkanih vrstic - 2.000.00 SIT
slika - 1.000.00 SIT

ČLANSTVO - TEDNIKOVA DRUŽINSKA POPUSTNA KARTICA
letni oglas velikosti 3 cm v stolpcu - 43.000.00 SIT

TRŽNI KAŽIPOT, GOSTINSKI IN TURISTIČNI PONUDNIK
1 cm v stolpcu - 540.00 SIT
celoletno naročilo - 10% popusta
polletno naročilo - 5% popusta

KRIŽANKA
celostranska z nagrado - 10.000.00 SIT + 12.000.00 SIT nagrad
praznična z nagrado - 12.000.00 + 15.000.00 SIT nagrad
mala praznična z nagrado - 3.000.00 SIT + 6.000.00 SIT nagrad
mala z nagrado - 2.000.00 + 4.000.00 SIT nagrad

POPUSTI
za 3-5 enakih objav - 5% popusta
za 6-10 enakih objav - 10% popusta
za 11-19 enakih objav - 15% popusta
za 20 ali več enakih objav - 20% popusta

TAMES
TRGOVINA-INŽENIRING-STORITVE d.o.o.

ORMOŠKA 14, PTUJ TEL. 775-028, 771-855, TELEFAX: 776-286
LENART, POT NA KAMENŠAK, TEL. 723-049, 723-024

Ste že razmišljali, kje kupovati pod podobnimi pogoji, kot ste jih imeli pri stanovanjskih zadrugah?

Na to vprašanje je pravi odgovor - TAMES

PRODAJAMO:
- *ELEKTRO MATERIAL*
- *VODOVODNI MATERIAL*
- *MATERIAL ZA CENTRALNO KURJAVO*
- *OLJNE IN PLINSKE GORILNIKE*
- *OSTALO TEHNIČNO BLAGO*

IZVAJAMO:
- *ELEKTROINSTALACIJE*
- *VODOVODNE IN TOPLOVODNE INSTALACIJE*
- *PRIKLOP IN SERVIS OLJNIH IN PLINSKIH GORILNIKOV*
- *VSE VRSTE MERITEV - ELEKTRO, STRELOVOD, EMISIJE DIMNIH PLINOV*

. SVETUJEMO . PRODAJAMO . . MONTIRAMO . GARANTIRAMO .

TAMES

lipa

TRGOVSKO PODJETJE LIPA

V ČETRTEK, 14. APRILA 1994

ODPIRAMO ob 10. uri

NOVO SAMOPOSTREŽNO PRODAJALNO V NJIVERCAH

Čakajo vas presenečenja!

vljudno vabljeni!

CONEXIO
STORITVE IN TRGOVINA d.o.o.
Mezgovci 4b, 62252 Dornava

PRODAJALNE SOLID

UGODNO!

Toaletni papir Lotos rolce 10/1	159.70
Papime brisače Lotos 2/1	149.40
Persil 3/1	997.50
Wiese Riese 3/1	796.20
Oskar 3/1	496.50
Marmelada marelična 700g-uvoz	236.50
Ketchup paradižnik 1,4 kg	493.50
Napolitanke Block 400 g	174.60
Napolitanke Valisa čokoladne	184.10
Sirupi Apis 1/1	198.60
Vanilin sladkor 10/1	88.60
Puding vanilija 5/1	115.90
Čokolada mlečna Mauxion 100 g	69.70
Rozine 500 g	136.40
Testenine Gondola 500 g	59.80

Odprto: vsak dan in v soboto od 7. do 20. ure

NOGOMET

3. SLOVENSKA LIGA - VZHOD

Rezultati tekem 16. kola: Caissa Aluminij-Svoboda 2:1, Impol-Drava 0:4, Pohorje Mogras-Papirničar 1:3, Trgotrans-KOB Ford 2:2, Dravograd-Kovinar 1:0, Slovenj Gradec-Rače 2:0, Žalec-Pobrežje 0:0.

1. DRAVA	16	10	3	3	39:18	23
2. ŽALEC	16	7	7	2	20:12	21
3. PAPIRNIČAR	16	8	4	4	27:14	20
4. CAISSA ALUMINIJ	16	8	4	4	35:23	20
5. KOVINAR	16	7	5	4	24:19	19
6. SLOVENJ GRADEC	16	7	4	5	19:16	18
7. KOB FORD	16	5	7	4	23:21	17
8. DRAVOGRAD	16	6	4	6	25:21	16
9. SVOBODA	16	5	5	6	19:23	15
10. RAČE	16	6	2	8	22:28	14
11. POHORJE MEGRAS	16	5	3	8	27:32	13
12. IMPOL	16	3	5	8	12:25	11
13. POBREŽJE	16	2	5	9	14:33	9
14. TRGOTRANS	16	2	4	10	17:38	8

Pari 17. kola: sobota, 16. april, ob 16. uri: Caisa Aluminij-Impol, Papirničar-Drava, Svoboda-Žalec, Pobrežje-Slovenj Gradec, Rače-Dravograd, Kovinar-Trgotrans, KOB Ford-Pohorje Megras.

1. MEDOBČINSKA LIGA MNZ PTUJ

Rezultati tekem 14. kola: Slovenja vas-Gorišnica 6:0, Dornava-Pragersko 0:0, Hajdina-Gerečja vas 3:0, Rogoznica-Videm 2:1, Središče-Žoga Stojnci 1:1, Markovci-Skorba 2:2.

1. SKORBA	14	10	2	2	32:10	22
2. GEREČJA VAS	14	9	3	2	30:11	21
3. ŽOGA STOJNCI	14	8	5	1	27:11	21
4. SLOVENJA VAS -1	14	8	2	4	25:17	17
5. SREDIŠČE	14	7	2	5	38:20	16
6. HAJDINA	14	5	5	4	24:20	15
7. ROGOZNICA	14	5	4	5	19:24	14
8. PRAGERSKO	14	4	4	6	19:26	12
9. MARKOVCI	14	4	3	7	18:21	11
10. DORNAVA	14	3	3	8	15:27	9
11. VIDEM	14	2	2	10	16:29	6
12. GORIŠNICA -1	14	1	1	12	12:56	2

Pari 15. kola: nedelja, 17. aprila, ob 10.30: Dornava-Hajdina, Gorišnica-Rogoznica, Videm-Gerečja vas; **ob 16. uri:** Pragersko-Markovci, Skorba-Središče, Žoga Stojnci-Slovenja vas.

2. MEDOBČINSKA LIGA MNZ PTUJ

Rezultati tekem 10.kola: Boč-Podvinci 2:0, Apače-Grajena 4:1, Mladinec-Hajdoše 3:2, Pago Leskovec-Tržec 1:0, Bukovci-Sp. Polskava 4:0.

1. BUKOVCI	10	6	1	3	25:16	13
2. MLADINEC -1	10	5	4	1	19:15	13
3. BOČ -1	10	5	3	2	23:17	12
4. PAGO LESKOVEC	10	5	2	3	19:14	12
5. HAJDOŠE	10	4	2	4	20:19	10
6. APAČE	10	4	2	4	18:20	10
7. PODVINCI	10	3	3	4	25:23	9
8. GRAJENA	10	3	2	5	14:19	8
9. SP. POLSKAVA	10	2	2	6	17:31	6
10. TRŽEC	10	1	3	6	15:21	5

Pari 11. kola: sobota, 16. aprila, ob 16. uri: Sp. Polskava-Pago Leskovec; **nedelja, 17. aprila, ob 10.30:** Tržec-Mladinec, Hajdoše-Boč; **ob 16. uri:** Podvinci-Grajena, Bukovci-Apače.

MLADINSKA LIGA MNZ PTUJ

Rezultati tekem 15. kola: Impol-Bukovci 1:0, Rogoznica-Sp. Polskava 4:0, Markovci-Pragersko 1:5, Žoga Stojnci-Slovenja vas 3:0, Dornava-Videm 1:1, Gorišnica-Gerečja vas 7:1.

Rezultati tekem 16.kola: Gerečja vas-Dornava 1:4, Videm-Žoga Stojnci 2:1, Slovenja vas-Markovci 7:2, Pragersko Rogoznica 3:1, Sp. Polskava-Impol 5:2, Bukovci-Hajdina 1:2.

1. DORNAVA	16	13	2	1	66:12	28
2. SP. POLSKAVA	16	14	0	2	54:27	28
3. VIDEM	16	11	1	4	58-27	23
4. ŽOGA STOJNCI	16	10	2	4	34:27	22
5. PRAGERSKO	16	10	1	5	38:29	21
6. IMPOL	16	8	2	6	32:25	18
7. ROGOZNICA	16	8	1	7	41:33	17
8. GORIŠNICA -1	15	6	2	7	30:25	13
9. HAJDINA	15	6	1	8	34:36	13
10. GEREČJA VAS	15	4	4	7	40:50	12
11. SLOVENJA VAS	16	4	1	11	28:44	9
12. BUKOVCI -2	16	3	1	12	18:49	5
13. MARKOVCI	16	2	0	14	21:66	4
14. SKORBA -1	13	1	0	12	16:60	1

Pari 17. kola: sobota, 16. aprila, ob 16. uri: Hajdina-Sp. Polskava, Impol-Pragersko, Rogoznica-Slovenja vas, Markovci-Videm, Žoga Stojnci-Gerečja vas, Dornava-Gorišnica.

POKAL MNZ PTUJ

Rezultati tekem četrtfinala - člani: Boč-Slovenja vas 1:4, Impol-Središče 7:6, Žoga Stojnci-Bukovci 4:1, Videm-Caissa Aluminij 0:9.

Branko Lešnik

ROKOMET ROKOMET ROKOMET ROKOMET ROKOMET ROKOMET

Zgodovinski uspeh ptujskih rokometašev!

Rokometaši Drave so s sobotno in hkrati drugo presenetljivo zmago proti ljubljanskemu Slovanu dosegli največji uspeh v zgodovini ptujskega moškega rokometa. Uvrstili so se v polfinale končnice - med štiri najboljše ekipe v Sloveniji, čeprav so bili po ligaškem delu sedmi. Zraven njih so v polfinalu po pričakovanju že igralci Pivovarne Laško iz Celja, za preostali mesti pa bodo v tretjih tekmah odločili Gorenje in Prevent ter Andor Jadran in Goldstar. Za tem bo tudi znan nasprotnik Drave v polfinalu.

Ekipa RK Drave, ki je dosegla doslej največji uspeh ptujskega moškega rokometa. Prva vrsta od leve: Belančič, Pisar, Novak, Hrnjadovič, Mešl, Privšek, Mlakar in maser Vlado Horvat. Stoje z leve: tehnični vodja Danilo Koletnik, Alan Potočnjak, Sagadin, Vugrinec, Terbuc, Krauthaker, Neno Potočnjak, predsednik kluba Ivan Gomilšek in trener Ivan Hrupič. Manjkajo Belšak, Mikulič, Pintarič in Pšajd.

DRAVA - SLOVAN 20:19 (12:11)

Izjemno pomembno tekmo ptujski rokometašev si je v soboto v športni dvorani Center ogledalo okrog 800 gledalcev, vodila pa sta jo Humar in Rakovec iz Gorenjske. Domači trener Ivan Hrupič je za tekmo prijavil le enajst igralcev, v rezervi pa je pustil Privška in Mešla, da bi ju med tekmo lahko glede na potek kadarkoli prijavil. Uvodne minute so pokazale, da so domačini psihično močno obremenjeni, gostje pa odločeni, da z zmago v Ptuju izsilijo tretjo tekmo v Ljubljani. Zato so do rezultata 5:5 trikrat vodili, nato pa so obrambe vratarja Mlakarja omogočile, da je Drava z zadetki Novaka, Alana Potočnjaka in Sagadina povedla z 8:5 ter nato z Belančičevim zanesljivim izvajanjem sedemmetrovk, precej je bilo storjenih nad prodornim Hrnjadovičem, še z 9:6, 11:8 in 12:9. Tekma je bila zelo trda in s številnimi napakami, ki so bile posledica velike borbenosti in želje obojih. Gostje so do polčasa nato znižali na samo zadetek razlike. V drugem polčasu je Drava, tokrat tudi po zaslugi vratarja Krauthakerja in seveda strelcev, trikrat vodila s tremi zadetki prednosti. Ostra igra Drave je prinesla izključitve in gostje so to spretno izkoristili ter 16 minut pred koncem izenačili na 17:17. Domačine je v novo vodstvo z zadetkom s krila povedel mladi Pisar, gostje pa so izenačili po sicer zastreljani sedemmetrovki, saj se je žoga odbila k izvajalcu, ki je priložnost takoj izkoristil. Sledilo je kar osem minut, v katerih nobenim kljub priložnostih ni uspelo doseči zadetka. Šest minut pred koncem je Nenad Potočnjak uspešno zaključil kombinacijo Drave, vendar so gostje že v naslednjem napadu izenačili na 19:19. Renato Vugrinec, ki je kar štirikrat zadel vratnico, je dobre štiri minute pred koncem zadel v polno in Drava je povedla z 20:19. Zadnje štiri minute so bile izjemno razburljive, saj sta sodnika domačinom v napadu odvzela žogo, gostom pa razveljavila zadetek, očitno dosežen po prekršku. Igralci Slovana so imeli zadnji napad, dva igralca manj zaradi ugovarjanja, pri domačih pa je bil v teh trenutkih izključen Terbuc. Vendar se je za Dravo vse srečno končalo, zato izjemno veselje igralcev, vodstva in navijačev ob največjem uspehu v zgodovini ptujskega moškega rokometa, za kar si zaslužijo iskrene čestitke.

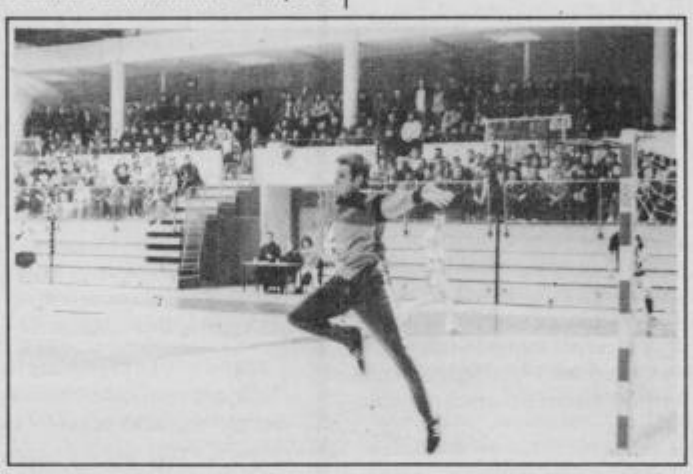

Z nekaj odličnimi obrambami se je v soboto odlikoval tudi vratar Mlakar.

DRAVA: Krauthaker, Novak 1, Pisar 1, Belančič 9, Terbuc, Hrnjadovič 3, A. Potočnjak 1, N. Potočnjak 1, Vugrinec 3, Sagadin 1, Mlakar.

Tekst in foto: **I.kotar**

JADRANJE

2. KRITERIJSKA REGATA JADRNIC EVROPA

Ptujsko jezero spet oživlja

Regata jadrnic razreda Evropa na gladini ptujskega jezera je bila tudi za oko nekaj posebnega. *Foto: M. Ozmec*

V organizaciji brodarskih društev Ranca Ptuj ter Sidro iz Maribora je minulo soboto in nedeljo na gladini Ptujskega jezera, največje sladkovodne površine v Sloveniji, potekala druga kriterijska regata v razredu jadrnic Evropa. V lepem, sončnem in predvsem ugodno vetrovnem vremenu je nastopilo 28 jadrnic iz Slovenije in Hrvaške. Po petih regatah je ostal na prvem mestu nepremagljivi Branko Brcin iz jadralnega kluba Olimpik pred drugouvrščenim Zmagom Krajncem iz mariborskega Sidra in tretjeuvrščenim Sašom Jurakom, klubskim kolegom.

To zagotovo ni edina letošnja prireditev na ptujskem jezeru. V ptujski Ranci jih pripravljajo še precej in veseli bodo, če jih boste kdaj obiskali ob spustu v Budini, kjer se sicer redno zbirajo ob koncu tedna in praznikih.

-OM

TENIS

Novosti v teniškem centru Goja

V Teniškem centru Goja pričenjajo tretjo sezono, v kateri nameravajo obogatiti svojo ponudbo z vrsto novosti. Značilnost tega centra je, je povedal Gorazd Gojčič, da lahko uporabljajo igralci igrišča vedno, tudi takrat, ko v centru ni trenerjev in vaditeljev. Sicer pa imajo njihovi člani na voljo prav vse prostore.

V edini dvorani za tenis na našem območju in štirih igriščih pred njo se bo pričel poletni del sezone že v ponedeljek, ko se bo pričela šola tenisa, prvič razdeljena v šest kakovostnih razredov, poleg teh pa bo poseben razred namenjen teniškemu vrtcu. V tem naj bi pričeli igrati otroci med 5. in 7. letom, v druge razrede pa bodo razvrščali rekreativce in igralce, ki trenirajo, izkušeni trenerji ali pa bodo razred izbrali igralci sami glede na vsebino, ki jo ponuja.

V Tenis centru Goja v Hajdošah imajo 14., 15. in 16. aprila informativne dneve med 17. in 20. uro. Informacije dobite tudi ves dan na telefonu 0609-618-830.

Letošnja novost bo tudi organizacija prvega občinskega prvenstva za osnovnošolce, pa tudi sicer nameravajo posvetiti mladim vso pozornost. Tako pripravljajo izobraževanje za športne pedagoge, med počitnicami pa nekajdnevne teniške tabore za tekmovalce in rekreativce iz vse Slovenije. Sicer pa je Teniški center Goja član Teniške zveze Slovenije in se bo v prihodnje pričel vključevati v vse, tudi turnirske programe zveze.

Na idiličnem dravskem otoku nameravajo ponuditi čim več dejavnosti za vso družino. Za najmlajše bodo postavili igrala, za vroče dni dva montažna bazena, organizirali bodo nekajdnevni družinski športni oddih - ob tenisu bodo udeleženci lahko streljali z lokom, igrali odbojko na pesku, organizirano tekli po skritih stezicah in se vozili s kolesi.

M. Zupanič

SKUPŠČINA OBČINE PTUJ
IZVRŠNI SVET

Izvršni svet občine Ptuj razpisuje na podlagi 8. člena Pravilnika o pogojih, načinu in kriterijih za dodeljevanje sredstev občine Ptuj za priprave in udeležbo na tekmovanjih na državni, mednarodni in svetovni ravni za olimpijske športe ter za nagrajevanje športnih dosežkov na teh tekmovanjih - vzpodbujanje vrhunskih rezultatov (Uradni vestnik občin Ormož in Ptuj št. 39/92)

NATEČAJ

za dodelitev sredstev po pravilniku za leto 1993 v višini 1,286.500,00 SIT

Za sredstva lahko zaprosijo prosilci, navedeni v 1. členu pravilnika, za naslednje namene:

1. za priprave in udeležbo na tekmovanjih na mednarodni in svetovni ravni,

2. za nagrade za uspehe, dosežene na tekmovanjih na mednarodni, svetovni in državni ravni,

v članski in mladinski konkurenci za olimpijske športe.

Sredstva se bodo delila v skladu z 2. in 4. členom pravilnika v okviru razpisanih sredstev, vendar najprej za namene iz točke 1. natečaja, morebitni prostanek pa se bo delil za nagrade iz točke 2. natečaja. Pri dodelitvi sredstev se bodo upoštevali doseženi rezultati.

V prošnji je potrebno navesti: prosilca, ime in priimek ter naslov udeležencev tekmovanja, članstvo v klubu, kraj in vrsto tekmovanja, dosežene rezultate ter priložiti dokazila o porabljenih sredstvih iz 3. člena pravilnika ter podatke o sredstvih, ki so jih prispevali državni organi (občina, republika, športna zveza - republiška in občinska, panožne in strokovne zveze).

Klubi oz. posamezniki, ki so med letom dobili akontacije za namene iz pravilnika, morajo prav tako sodelovati v natečaju pod gornjimi pogoji in dokumentirati porabo dobljenih sredstev.

Rok za vložitev prošenj je 10 dni od objave na naslov: Občina Ptuj, Sekretariat za družbene dejavnosti, Mestni trg 1, Ptuj.

O dodelitvi sredstev bodo kandidati obveščeni v 5. dneh po sklepu izvršnega sveta.

Številka: 026-24/92-13
Datum: 11/4-1994
IZVRŠNI SVET

TENIS

Turnir dvojic v Teniškem klubu Ptuj

To soboto bodo pričeli v Teniškem klubu Ptuj v ptujskih Termah poletno sezono z organizacijo turnirja dvojic, ki se bo pričel ob 9. uri. Če jo bo zagodlo vreme, bo turnir v nedeljo, zabavni del pa bo v vsakem vremenu v soboto ob 18. uri.

McZ

NOGOMET

IMPOL - DRAVA 0:4 (0:0)

Športni park Slovenska Bistrica, gledalcev 200, sodnik Knuplež (Maribor)

Strelci: 0:1 Vesenjak (v 35. minuti), 0:2 Emeršič (60. iz 11-m), 0:3 Vrbanec (89.), 0:4 Vesenjak (90.).

Drava: Klinger, Kralj, Leben, Robert Krajnc, Mihael Krajnc, Ramšek, Gajser, Emeršič, Žolek, Vesenjak (Meznarič) - trener Jože Hadler.

Robi Krajnc, kapetan Drave

Vodeča Drava je brez posebnih težav ugnala moštvo Impola v Slovenski Bistrici. Bila je boljša v vseh elemetih igre, največja ovira nogometašem pa sta bila veter in trdo igrišče. Predvsem v drugem polčasu je pokazala privlačno in učinkovito igro ter se predstavila kot dobro uigrano in kakovostno moštvo.

Ivo Kornik

CAISSA ALUMINIJ - SVOBODA 2:1 (1:0)

Kidričevo - Stadion Aluminija, gledalcev okoli 250, sodnik Jagarinec iz Maribora

ALUMINIJ: Budimir, Kristofič, Žitnik, Grbavac, Emeršič, I. Fridl, Mertelj (Štumberger), F. Fridl, Kaučevič (Hojnik), Pavlič in Kmetec.

Strelci: 1:0 Pavlič (v 38. minuti), 2:0 Franci Fridl (67. minuta).

Nogometaši Caisse Aluminija so dosegli pomembno zmago proti zelo solidnim nogometašem iz Brežic. Ti so se predstavili kot čvrsta ekipa, ki ve, kaj hoče.

Naslednjo soboto igrajo igralci Caisse Aluminija v Kidričevem z ekipo Impola iz Slovenske Bistrice.

Danilo Klajnšek

STRELSTVO

V Turnišču pri Lendavi je bilo konec tedna državno prvenstvo v streljanju s standardnim zračnim orožjem. Ptujski strelci in strelke so osvojili šest medalj v streljanju s pištolo. Srebro so osvojili mladinci, mladinke in člani ter Raušlova med mladinkami, bron pa Peteršičeva med mladinkami in ekipa članic.

***

V ponedeljek dopoldan pa je bil dvoboj za drugo mesto v prvi državni ligi strelcev s standardno zračno pištolo. Pomerili sta se ekipi Mrož iz Velenja in Ptuj. Boljši so bili Ptujčani, ki so goste premagali za 15 krogov in tako osvojili drugo mesto. V ekipi so bili Štuhec, Trstenjak in Pšajd.

BOKS

V šotoru Štajerske pivovarne v Mariboru so se v ligaških bojih pomerili slovenski boksarji. Od obeh ptujskih klubov, so njihovi predstavniki igrali pomembno vlogo.

Rezultati ptujskih boksarjev: polveleter: Brumen (Ptuj) - Brumen (SL.B.) 2:0, Kerin (Breg Ptuj) - Petrič (Celje) 2:0; **polsrednja:** Serdarev (Žel. BK Maribor) - Kolarič (Ptuj) 0:2, Arnuš (Breg) - Ravnik (Kranj) 2:0; **poltežka:** Bašovič (Savoy Ljubljana) - Ranfl (Breg) 2:0, Durovič (Žel BK) - Horvat (Ptuj) 2:0; **težka:** Grdina (Ptuj) - Obreza (Celje) 0:2 K.O.; super težka: Fleišer (Ptuj) - Jurman (Celje) 1:1.

Po dveh turnirjih je na prvem mestu Slovenska Bistrica z 41 točkami, četrti je BK PTUJ z 29, peti pa Breg Ptuj z 21 točkami.

Danilo Klajnšek

KOLESARSTVO

Mladi ptujski kolesarji so v nedeljo nastopili kar na treh dirkah. Mitja Mahorič je na dirki starejših mladincev v italijanski Canevi osvojil tretje mesto, Uroš Gramc je zmagal na dirki mlajših mladincev v Trstu (ptujska ekipa je bila 2.), Matjaž Finžgar in Matej Marin pa sta bila druga na dirkah mlajših in starejših dečkov v Novi Gorici (ekipno 2. in 3. mesto).

STROKOVNJAKI SVETUJEJO

Nitrati in zdravje

Dušik je potreben za vse oblike življenja, vendar obstajajo dušikove spojine, ki so lahko za človeka in rastline škodljivi. Poznan primer je dušična kislina.

NITRATI V VODI

Količina nitratov, ki jih sprejemamo z vodo, je odvisna od izvora vode. V nekaterih delih je ta meja že naravno dana, poznamo pa problem podtalnice Dravskega in Ptujskega polja. Če vsebuje voda velike količine nitratov, je to vzrok, da moramo biti previdni, ker je to tudi indikator onesnažene, mikrobiološko oporečne vode.

Človek zaužije vsakodnevno določeno količino nitratov, ki pa jih dobimo iz različnih virov. V naslednji tabeli vidimo, da dobimo največ nitratov iz zelenjave in mesa, iz vode pa povprečno le 0,7%.

Tabela 1: Povprečno dnevno zaužitje nitratov na človeka

izvor nitratov	mg
zelenjava	86,1
sadje	1,4
mleko in mlečni proizvodi	0,2
kruh	2,0
voda	0,7
konzevirano meso	15,6

Vir: D. D. Bryson, Nitrates and Health, Proc. No. 228 The Ferlizer Society

Največ nitratov vsebujejo zelena, špinača in rdeča pesa, zelo malo pa jih vsebuje npr. paradižnik, kot vidimo v tabeli 2.

Tabela 2: Vsebnost nitratov v svežih in zamrznjenih povrtninah

vrsta zelenjave	mg/kg
paradižnik	62
cvetača	547
zelje	635
solata	850
špinača	1860
zelena	2340
rdeča pesa	2760

Vir: D. D. Bryson, Nitrates and Health, Proc. NO. 228 The Fertiliser Society, 1984

Sprejeti nitrati ne igrajo nobene vloge v normalnem biološkem procesu, izločijo se z urinom in slino. Šele v zelo visokih dozah so nitrati toksični. V poskusih z živalmi, ki so jim dolgoročno dodajali majhne doze nitratov, niso opazili signifikantnih toksikoloških učinkov.

V ugodnih razmerah lahko nekatere vrste bakterij organske dušikove spojine razgradijo v celo vrsto enostavnejših spojin, med katerimi je v veliki količni amoniak. Tega pretvorijo v nitrate, seveda če je v tleh zadostna količina kisika. V ugodnih razmerah lahko bakterije nitrate pretvorijo v nitrite, ti pa so kemijsko aktivnejši in zato potencialno bolj toksični.

V našem telesu pride do konverzije nitratov v nitrite, ki se s posebnimi spojinami amidi in amini vežejo v nitrozamine. Ni bilo ugotovljeno, da zaužitje nitratov povzroča formiranje nitrozaminov. Četudi odstranimo iz hrane vse nitrate, ni dokazano, da se nitrozamini ne bi sintetizirali ali da niso prisotni. Nekateri nitrozamini se formirajo pri kuhanju.

Zelo zanimiva je tabela 3, v kateri vidimo vsebnost nitratov leta 1907 in 1964. Vsebnost nitratov je v letu 1964 celo manjša ali enaka kot v letu 1907, čeprav so takrat gnojili samo s trdim hlevskim gnojem - niso poznali ne gnojevke in ne mineralnih gnojil. Kaže, da človek že od nekdaj živel z nitrati in nitrozemini.

Tabela 3: Vsebnost nitratov v zelenjavi v letu 1907 in 1964

zelenjava	1907	1964
paradižnik	6 - 20	11 - 25
krompir	11 - 24	8 - 143
pesa	210 - 1820	154 - 380
solata	90 - 860	112 - 205
špinača	70 - 860	55 - 170
zelje	8 - 110	36 - 108

Vir: D. D. Bryson, Nitrates and Health, Proc. No. 228 The Fertiliser Society, 1984

Predvsem zaradi dejstva, da obstajajo med različnimi individui velike razlike v formiranju nitratov in nitrozaminov, bo potrebno opraviti še mnogo raziskav, da bi prišli do pravilnega odgovora. Na koncu lahko ugotovimo, da podatki, s katerimi trenutno razpolagamo, ne upravičujejo trditev, da pomenijo nitrati nevarnost za naše zdravje.

Nadaljevanje prihodnjič

Kmetijska svetovalna služba:

Vladimir Tumpej, dipl. ing. kmet.

Majda Tumpej, dipl. ing. kmet.

Ivan Brodnjak, ing. kmetijstva

PLANINSKI KOTIČEK

Izleti in prireditve

Planinsko društvo Ptuj prireja v aprilu in maju tele pohode in izlete:

16. aprila: - Štampetov most - spominski pohod v organizaciji PD Železničar Ljubljana, vodi Franc Kodela

23. aprila: Sleme - Golte, vodi Franc Korpar

27. aprila: Celjska koča (Hudičev graben), vodi Franc Kodela

30. aprila: Ribnica na Pohorju - Slovenj Gradec, vodi Vlado Fridl

1. maja: Boč, vodi M. Sok

1. in 2. maja: Šmohor - Mrzlica, vodi Franc Kodela

7. in 8. maja: izpopolnjevanje vodnikov v organizaciji MDO Podravja, vodi Tone Purg

Še dodatno obvestilo glede izletov, ki jih prireja Mladinski odsek PD Ptuj:

Enodnevni izlet na Golte - Smrekovec - Sleme bo **v soboto, 23. aprila**. Odhod posebnega avtobusa z avtobusne postaje ob 6. uri, vrnitev okrog 20. ure. Cena izleta skupaj z gondolsko vozovnico in čajem je 700 tolarjev za mladino, za odrasle 800 tolarjev.

Enodnevni izlet v Ribnico na Pohorju in Smrekovec bo **v soboto, 30. aprila.** Posebni avtobus bo odpeljal iz Ptuja ob 6. uri ter se ustavil v Kidričevem ob 6.10. Zapeljali se bomo do Ribniške koče, nato bomo pot nadaljevali po slovenski planinski transverzali do Slovenj Gradca, kjer nas bo na avtobusni postaji čakal avtobus. Vrnitev domov okrog 21. ure. Hoje je 5 ur. Na poti bo možno dobiti žige z Ribniške koče, Grmovškovega doma ter koče pod Kremžarjevim vrhom. Cena izleta s čajem v koči pod Kremžarjevim vrhom je 300 tolarjev za mladino in 400 tolarjev za odrasle. Za oba izleta je potrebna planinska oprema za sredogorje, možnost snega v nekaterih predelih. Hrana in pijača iz nahrbtnika ali v planinskih postojankah.

Prijave z obveznim plačilom v društveni pisarni do 19. aprila za oba izleta ali na telefon 774 - 621 (Franc Korpar). Število mest je omejeno, zato vljudno prosimo, da se prijavite čimprej. Oba izleta bosta vodila Franc Korpar in Vlado Fridl. Prijava po 19. aprilu ne bo možna!

***

Obvestila o vseh pohodih in izletih so vedno v okencu Planinskega društva. Na njih je naveden rok za prijavo. Sicer pa je pisarna društva odprata tedensko ob torkih in petkih od 16. do 18. ure. Prosimo člane, da poravnajo članarino za tekoče leto, in vabimo nove člane, da se nam pridružijo.

***

Planinsko društvo Ptuj obvešča vse zainteresirane, da je 8. aprila pričela delati alpinistična šola, ki jo vodijo člani alpinističnega odseka Kozjak Maribor. Predavanja so vsak petek ob 19. uri v SŠC (dvorana za odrom). Tudi če ste začetek šole, ki je bil 8. aprila, zamudili, se nam pridružite.

Odbor za informiranje in propagando pri PD Ptuj

ZAPELJIVOST
Za super model leta v oddaji Poglej in zadeni.
Foto & Music Bojan Mihalič

Vvrtu

Težko bi našli **SADNI VRT**, v katerem ne bi gojili jagod. Jagodni plodovi so cenjeno žlahtno sadje z veliko energetsko prehrambeno vrednostjo, saj vsebujejo poleg običajnih organskih snovi, ki jih vsebuje vsako drugo sadje, še precej kislin, dušikovih snovi, jabolčne kisline, še posebej pa vitamina C.

Jagode pa niso cenjene samo kot sadje, temveč je njihova vrednost pomembnejša zaradi zdravilnosti. Pri zdravljenju ne uporabljamo le plodov, temveč tudi liste in korenine, uporabne pa so za zdravljenje številnih notranjih bolezni prebavnih organov, notranjega izločanja, dihalnih organov, za zdravljenje živčnih bolezni, revmatizma in kožnih bolezni.

Čeprav pridelovanje jagod ni posebno zahtevno, pa je vendarle potrebna pri negi rastlin pozornost. Doslej je jagodni nasad že moral biti okopan in pognojen z organskimi in rudninskimi gnojili. Vse leto ga skrbno plevemo, kajti plevel ovira rast, zmanjšuje pridelek in njegovo kakovost, v zapleveljenem nasadu pa se tudi naglo širijo rastlinske bolezni.

Jagode okužujejo zelo razširjene rastlinske bolezni: siva plesen, listna pegavost in gniloba. Proti tem boleznim rastline zavarujemo preventivno, preden se bodo pojavile. Proti plesni škropimo z bayletonom, proti listni pegavosti in gnilobi pa z dithanom ali antracolom v določeni koncentraciji.

Nasad jagod opazujemo! Če bi ga napadle gosenice sovk, jih uničimo z gusathionom, pršice ps uspešno uničuje pinoron v 0,2% koncentraciji. Škodljivce uničujemo, ko so se že pojavili, prerazmnožili in ogrožajo pridelek, pri čemer smo izredno pozorni na karenčno dobo insekticida, da si ne bi zastrupili pridelka.

V OKRASNEM VRTU je zadnji čas za presajanje okenskih in balkonskih rastlin. Lončnice so pričele rasti, za to pa potrebujejo svežo prst, v kateri je dovolj hranilnih snovi. Posamezne vrste lončnic potrebujejo posebno zvrst prsti: večina uspeva le v blago kislem humusu, mnoge pa v alkalnih tleh.

Če se že dalj časa ukvarjamo z vzgojo lončnic, že iz izkušenj vemo, v kakšni prsti naše varovanke najbolje uspevajo, če pa smo odvisni od nakupa, pa ni nič boljšega kot že pripravljene tovrstne mešanice, ki jih nudijo proizvajalci.

Če ob presajanju ne bomo delili korenike na več rastlin, s čimer velikost rastline zmanjšamo, rastlino obvezno presadimo v za eno številko večjo posodo. Pa ne pozabimo na razkuževanje cvetličnih lončkov in drugih posod, kar še posebej velja za glinaste in lesene. Posodo skrbno poribamo s trdo ščetko in operemo v vroči vodi, nato pa razkužimo v 5% koncentraciji modre galice! Rastline bomo tako mnogo lažje obvarovali pred številnimi koreninskimi bakterijskimi boleznimi.

V ZELENJAVNEM VRTU je v naših talnih in podnebnih razmerah mogoča setev zgodnjih vrtnin na prosto že marca, kljub temu pa zaradi varnosti pred pozebo vrtnine sejemo na prosto raje sredi aprila.

Marsikatera setev vrtnin v gredice na prostem nikoli ne vzklije. Vzroka za to ne iščemo le v kakovosti in kaljivosti semena. Čeprav je kakovost semena najodločilnejši pogoj uspešne setve, pa ne smemo pozabiti drugih najmanj toliko pomembnih pogojev. Seme bo kalilo le, če bo padlo na plodna tla. Kalitev je odvisna od stanja tal: ne smejo biti prehladna, premokra, presuha in preveč grudnata.

Različne sorte vrtnin kalijo pri različnih temperaturah tal. Večinoma velja, da v bolj toplih tleh seme hitreje klije. Optimalna temperatura tal za kalitev je 12 do 15C. Zemlja naj ne bi bila prevlažna, ker je v tem primeru voda izpodrinila iz zemeljskih por zrak, ki ga sicer seme potrebuje za dihanje. V presuhi zemlji pa seme prav tako ne bo vzklilo, ker za to potrebuje talno vlago. V preveč grudičastem zlogu zemlje seme ostane v zračnem prostoru med grudami, rahlega sloja prsti, ki bi ga moral oklepati, ni, zato se kalček ne vkorenini in naglo propade.

***

Po biokoledarju je priporočljivo sejati in saditi rastline, ki jih pridelujemo zaradi lista, 10. in 11. ter 19. in 20. aprila, korenike 15. in 16. ter 23. in 24. aprila, nadzemnih plodov 11. ter od 20. do 23. aprila ter rastline, ki jih pridelujemo zaradi cveta, in zdravilna zelišča 12. ter od 16. do 18. aprila.

Četrtek, 14. aprila, po biokoledarju ni primeren čas za nobeno opravilo v zemlji in z rastlinami.

Miran Glušič, ing. agr.

AGROOSKRBA MARIBOR p.o.

Obvešča cenjene stranke, da posluje

trgovina Šikole

z novim delavnim časom:
delavnik od 7.00 do 19.00, sobota od 7.00 do 13.00
in nedelja od 8.00 do 12.00 ure

Nudimo vam veliko izbiro: semenskega krompirja iz uvoza, semenske koruze, semen in drobnega orodja za vrtičkarje, gnojil ter drugega repromateriala (zemlja za rože, neotex itd.), sredstva za varstvo rastlin, rezervne dele in kmetijsko mehanizacijo. Zbiramo tudi prednaročila za purane!

AGROOSKRBA, VAŠ ZANESLJIVI SPREMLJEVALEC

INFORMACIJE:

AGROOSKRBA MARIBOR
Vodovodna ul. 7
Telefon: 062/301-781

Poslovalnica Šikole
Šikole 5
Telefon: 062/792-406

KRVODAJALCI

29. MAREC - Franc Cafuta, Kraigherjeva 14, Kidričevo; Stanko Habjanič, Zg. Gruškovje 59, Podlehnik; Marija Gajšek, Podlehnik 61; Majda Zmazek, Bukovci 87/a; Vika Breznik, Podlehnik 6/a; Anton Butolen, Žetale 42; Lorenco Plenkovič, Kajuhova 5, Ptuj; Franc Trafela, Finžgarjeva 1, Ptuj; Franc Hentak, Stanošina 29/c, Podlehnik; Klavdija Bela, Spuhlja 92, Ptuj; Konrad Vaupotič, Sedlašek 71, Podlehnik; Ivanka Justin, Panonska 2, Ptuj; Marjan Žižek, Vrazov trg 2, Ptuj; Stanko Vršič, Slavšina 36, Vitomarci; Boris Hasemali, Gregorčičev drevored, Ptuj; Milica Vršič, Slavšina 36, Vitomarci; Gorazd Rajher, Proletarska 9, Kidričevo; Milan Jurgec, Gradišča 29, Cirkulane; Berta Pernat, Kozminci 19, Podlehnik; Ivan Črešnik, Kajuhova 1, Ptuj.

31. MAREC - Vladimir Breznik, Biš 36/a, Trnovska vas; Natalija Kokot, Majšperk 32; Franc Čeh, Mestni Vrh 65/a, Ptuj; Miran Tušek, Gorišnica 106; Emil Job, Senešci 22, Velika Nedelja; Daniel Nahberger, Zagrebška 118, Ptuj; Stanislav Korpar, Žabjak 24, Ptuj; Alojz Cizerl, Mezgovci 62, Dornava; Aleksander Lepenik, Zagrebška 114, Ptuj; Roman Horvat, Placerovci 14/a, Gorišnica; Jože Kelc, Goričak 58, Zavrč; Slavko Petrovič, Podvinci 2; Dušan Ber, Podvinci 85/a; Alojz Tušek, Gorišnica 106; Jože Kokovnik, Draženci 16, Hajdina; Branko Čepič, Prešernova 20, Maribor; Ivan Kovačec, Cvetkovci 35, Podgorci; Janko Majerič, Podvinci 78; Zvone Bohinc, Rimska ploščad 1, Ptuj; Silvo Božičko, Spuhlja 56/a; Jože Kolenič, Finžgarjeva 19, Ptuj; Franc Hrnja, Kraigherjeva 28, Ptuj; Milan Hrga, Draženci 18/d; Franc Bobnarič, Nova ulica 12, Sp. Duplek; Jože Koren, Leskovec 26, Pragersko; Vojko Štrumpfel, C. v Rošpoh 30, Kamnica; Srečko Puc, Lešje 6/a, Majšperk; Alojz Terbuc, Hajdoše 34; Jože Levak, Rimska ploščad 8, Ptuj; Vladimir Ferk, Zadružni trg 1, Ptuj; Franc Fridl, Zg. Hajdina 97/a; Zvonko Letonja, Ul. 5. prekomorske 19, Ptuj; Janez Oblak, Gorkega 3, Maribor; Cveto Mohorko, Ul. Šercerjeve brigade; Stojan Jug, Dravinjska c. 91, Poljčane; Miroslav Vogrinec, Kidričeva 15, Dobrovci; Alfonz Schafhalter, Dogoška 71, Maribor; Aleksander Radolič, Kungota 10, Kidričevo; Mihael Jerebič, Moravci 136, Mala Nedelja; Boris Hausmajster, Dvoržakova 10/b, Maribor.

Nagradno turistično vprašanje

V Ptuju se kljub napovedim še skoraj nič ne pozna, da se je pričela spomladanska akcija čiščenja, ki bi morala ob 22. aprilu - dnevu Zemlje, doseči že drugi vrhunec. Zato pa so tem bolj prizadevni v nekaterih šolah in posamezniki. V turističnem društvu Ptuj se pripravljajo na vsakoletno ocvetličenje oken in balkonov, ki pomembno prispeva k urejenosti mesta.

Jutri bo Pokrajinski muzej odprl svoje arheološke zbirke, ki so na ogled v bivšem dominikanskem samostanu. To pa je tudi odgovor na naše predzadnje nagradno turistično vprašanje. Vpraševali smo namreč, kje so na ogled arheološke zbirke ptujskega Pokrajinskega muzeja. Zanimivo je, da smo tokrat prejeli le dva pravilna odgovora. Drugi so napisali, da so arheološke zbirke na ogled v Miheličevi galeriji oziroma na ptujskem gradu. Nagrado je prejela **Kristina Maroh, Rimska ploščad 3, Ptuj.** Čestitamo!

Današnje vprašanje je prav tako "arheološko". Pokrajinski muzej Ptuj ima v antičnem lapidariju razstavljenih tudi nekaj sarkofagov. Vprašujemo, kaj pomeni beseda sarkofag. Odgovore pričakujemo v uredništvu Tednika do 23. aprila. Nagrada za pravilen odgovor so muzejske publikacije, v njih pa se skriva še presenečenje.

NAGRADNO TURISTIČNO VPRAŠANJE

Pokrajinski muzej ima v antičnem lapidariju razstavljenih tudi nekaj sarkofagov. Kaj pomeni beseda sarkofag:

A) kamnito grobno skrinjo

B) nagrobnik

C) oltar, posvečen rimskemu božanstvu

Naslov: .....

.....

.....

.....

INFO- glasbene novice!

Glasbeni kritiki iz tedna v teden ocenjujejo nove plošče, podobno pa poizkušam tudi jaz v tem glasbenem kotičku.

✶✶✶ - odlična plošča
✶✶ - dobra plošča
✶ - solidna plošča

☆☆☆

Dodobra uveljavljen duet NICK CAVE in skupina THE BAD SEEDS sta posnela skladbo DO YOU LOVE ME? ✶✶✶

☆☆☆

Britanski rocker PAUL WELLER je pripravil akustično skladbo HANG ON. ✶✶

☆☆☆

Rahlo "odštekana" skupina HOLE ima novi rock hit MISS WORLD. ✶✶

☆☆☆

Ameriška rhythm and blues skupina JODECI je v ZDA še zmeraj zelo visoko s skladbo CRY FOR YOU. Na ameriških radijskih postajah pa je pri vrhu njihova nova pesem FEENIN. ✶✶

☆☆☆

HEAVY D je zaslovel z velikim plesnim hitom Now that we found love, fant pa se v novi skladbi z naslovom GOT ME WAITNG malo umirja. ✶✶✶

☆☆☆

Funky stil v ZDA uspešno predstavlja KEITH SWEAT s komadom HOW DO YOU LIKE IT. ✶✶✶

☆☆☆

Pevka TONI BRAXTON, ki je dobila dva grammyja, ima na lestvicah ponovno odlično balado YOU MEAN THE WORLD TO ME. ✶✶✶

☆☆☆

Novi plesni hit pevke ROBIN'S nosi naslov I WANT TO THANK YOU. ✶✶

☆☆☆

Ljubitelji rap glasbe boste najverjetneje navdušeni nad komadom GOTTA LOTTA LOVE rapperja ICE T-ja. ✶✶

☆☆☆

BONNIE RAITT je pevka s karektarističnim stilom, ki ga predstavlja v najnovejši slabi LOVE SNEAKIN UPON. ✶✶✶

☆☆☆

Skupina BLACK MACHINE je posebej za britansko tržišče remiksirala hit HOW GEE. ✶✶✶

☆☆☆

Nova skupina YOUNG BLACK TEENAGERS prevzema primat na hip-hop sceni skupinama CYPRESS HILL in HOUSE OF PAIN s komadom TAP THE BOTTLE. ✶✶✶

☆☆☆

BITTY McLEAN pa je priredil hit skupine Mamas and Papas z naslovom DEDICATED TO THE ONE LOVE. ✶✶✶

☆☆☆

V petek, 8. aprila, je v Seatlu naredil samomor pevec skupine Nirvana Kurt Cobain. Fant je bil star 27 let, s skupino Nirvana pa je posnel štiri albume in kup uspešnic.

David Breznik

POPULARNIH 10

1. *Without you - Mariah Carey*
2. *Everything Changes - Take That*
3. *Streets of Philadelphia - Bruce Springsteen*
4. *Look who's talking - Dr. Alban*
5. *The Sign - Ace of Base*
6. *Rock my Heart - Haddaway*
7. *The most beautiful Girl in the World - Prince*
8. *Doop - Doop*
9. *Whatta Man - Salt n'Pepa & En Vogue*
10. *Omen III. - Magic Affair*

Lestvico POPULARNIH 10 lahko poslušate vsak petek v večernem sporedu radia Ptuj (med 20. in 23. uro).

Debitanska kaseta skupine Victory

Ljubljansko skupino Victory smo že predstavili. V sedanji zasedbi deluje že štiri leta ter nastopa doma, veliko pa tudi po tujini v elitnih klubih. Zunaj si je prislužila denarna sredstva in tako si je nabavila dobro opremo, znanje ter izkušnje, po več kot osemsto petdesetih nastopih pa skuša vse to strniti na debitanski kaseti in maksi laserski plošči, ki bosta prvi založniški poskus Salamonovega oglasnika.

Člani skupine Robert Dragar, Miki Vlahovič, Aleš Čadež, Boštjan Zupančič in Cveto Golob so se odločili, da na svoji prvi kaseti, ki se imenuje Victory (Zmaga), med devetimi pesmimi vse stavijo na uspešnico Back in the USSR skupine The Beatles, oblikovano v slogu techno-housea. Posneli so jo v dveh različicah, z izvirnim in slovenskim besedilom, v obeh pa je pri poslušalcih naletela na zelo dober odziv. Obe različici bosta s posnetki Dolge in vroče noči, Orgazem (le kje, le kje) in Srbečica na laserskem singlu.

MS

Mladi dopisniki ✍ Mladi dopisniki ✍ Mladi dopisniki

TO SEM JAZ

Ime mi je Alenka, pišem se Rižner. Doma sem v Spuhlji. Do šole imam daleč, zato se vozim z avtobusom.

Imam svetlo modre oči. Moji lasje so rjavi. Stara sem deset let. Sem kar precej velika. Včasih sem malo nagajiva. Pomagam tudi v kuhinji. Mislim, da sem dobrosrčna. Rada sem vesela in se rada igram in zabavam. Rada berem knjige. Pri srcu so mi vse živali, pasebej pa še domače. Vedno naredim nalogo. Doma imamo dve muci, ki sta zelo razvajeni. Zvečer pa pridejo na teraso ježki, ki jih lahko pobožam, ne da bi se potegnili v klobčič.

Alenka Rižner, 4. b
OŠ Mladika

BILI SMO NA IZLETU

Nekega dne smo se dogovorili, da gremo naslednji dan na izlet v Mozirje in Logarsko dolino. Zjutraj smo si pripravili vse potrebno za pot in odšli.

Vozili smo se približno dve uri.

Najprej smo si odšli v Mozirje ogledat park z rožami. Potem smo se odpeljali naprej v Logarsko dolino. Vozili smo se ob reki Savinji, ki je bila na nekaterih mestih že čisto izsušena. Peljali smo se do slapa Rinka, ki je visok 90 metrov. Preden smo prišli do slapa, smo peš prehodili dolgo pot. Pod slapom je zelo šumelo. Mamica in brat sta odšla nazaj, midva z atijem pa sva se odločila splezati na vrh slapa. Plezanje je bilo naporno, saj nisva bila primerno obuta za planine. Vendar nama ni bilo žal, da sva preplezala to pot. Med plezanjem sva si ogledovala naravo. Na vrhu slapa je bilo veliko drugih ljudi. Hoja navzdol je bila veliko težja kot hoja navzgor. Ko sva prišla do bratca in mamice, sva jima pripovedovala, kako lepo je bilo na vrhu slapa.

Na poti domov nas je ujelo neurje. Točaje padala tako na gosto, da nismo nič videli, zato smo se morali ustaviti ob robu ceste. Takšno neurje je trajalo približno deset minut. Ko smo bili blizu domačega kraja, smo bili zelo presenečeni, saj tu sploh ni bilo toče.

Ta poletni dan sem preživela zelo lepo. Sedaj vem, da imamo tudi v Sloveniji veliko lepih in zanimivih krajev za izlete.

Alenka Šmigoc, 4. a
Videm pri Ptuju

VLEKLO ME JE VEN

Zadnji teden pred redovalno konferenco je bil zelo nor: v šoli vsak dan spraševanje, doma pa veliko učenja. To je bilo za nekatere, podobne meni, zelo mučno, kajti nekateri se sploh ne učimo vsak dan sproti. Zaradi tega me sedaj peče vest.

Končuje se zadnji teden drugega semestra. Čepim doma za pisalno mizo pred odprtim "slovenskim" zvezkom, ki je nabito poln, in se delam, kot da se učim. A moje misli tavajo čisto nekje drugje, sedijo pred hišo in se žogajo.

Ko pride mamica tu in tam pogledat, ali se učim, mi gre malo za nohte. Vsa presrečna sem, ko se zaprejo vrata moje sobe. Niti pomisliti ne smem, da bi sedaj lahko bila zunaj. Z muko se premagam in gledam v zvezek kot topa. Komaj čakam, da bo ura odbila pet. Takrat pa bo veselje, si mislim. Do trde teme sem lahko zunaj.

Mojca Kozel, 8. a
OŠ Breg

PRI GOSPODU MILANU BELCU

Po končani peti uri v torek smo se mladi novinarji zopet odpravili na pot. Tokrat z avtobusom. Pot je bila daljša kot zadnjikrat. Tokrat smo obiskali gospoda Milana Belca v Železnih Dverih.

Gospod Belec je poznan kot slikar, ki riše na glinene izdelke. Vendar smo kmalu ugotovili, da riše tudi na druge podlage.

Avtobus nas je odložil v križišču, nekaj sto metrov stran od hiše, v katero smo bili namenjeni. Potrkali smo na vrata in kmalu nato jih je nekdo odprl. Ker gospoda Belca osebno poznam, sem takoj opazila, da to ni oseba, ki jo iščemo. Mladi gospod nas je prijazno povabil v delavnico, ki je zelo majhna. Malce je bilo tesno, ko smo se vsi novinarji postavili noter. Čez nekaj trenutkov se je prikazal gospod intervjuvanec. Tudi on nas je prijazno pozdravil in se opravičil, ker smo ga morali čakati. Pojasnil je, da imajo sitnosti z vodovodnim odvodom.

Potem smo postavljali vprašanja, ki smo jih pripravili v šoli. Eno od teh vprašanj se je nanašalo na knjigo, ki nam jo je pokazal. V njej so podpisani turisti, ki so nas obiskali. Moram priznati, da smo vsi odprli usta, ko smo slišali, od kod vse so prišli.

Vprašanja z lističev so se končala in zastavili smo mu vprašanje, ali bi nam lahko demonstriral svoje delo na nekem izdelku. Ne da bi se obotavljal, je vzel krožnik, si pripravil barve in začel. Vsi smo "zijali", kako spretno je v desetih minutah narisal Jeruzalem. Priznal je, da risbe, ki jih riše prvič, niso gotove v desetih minutah. Povedal je tudi, da si tiste včasih skicira s svinčnikom.

Pred slovesom nam je podaril glinaste spominčke in nekaj drugih izdelkov. Poslovili smo se in se odpravili nazaj k avtobusu.

Bilo ga je prijetno poslušati in mu gledati pod prste, pod katerimi je nastajal lep izdelek.

Literarno-novinarski krožek
OŠ Ivanjkovci

LERI

Leri ... Tvoje življenje se je utopilo v luči nepravice. Ni te in te ne bo. Zakaj ne? Zato ker si odšla, izginila si z neba. Bila si svetla zvezda na mojem otroškem nebu. Vsak dan si močneje svetila, bolj izstopala. Sedem let si obstajala, bila del mene ... Nato pa - nekega dne te ni več. Kako ne? Kako naj se sprijaznim s kruto resničnostjo? A se moram. Moje zvezde ni več. V sekundi se vse spremeni. Veselje se prelije v neimerno žalost. Zakaj sploh živimo, da se bo vse tako končalo? Smrti ne dojamem in je ne bom. Ne razumem, zakaj mora nekaj, kar ti je pri srcu, oditi. Za vedno. Ko si zapustila naš okrutni svet, je s teboj odšel tudi moj del, zvezda, ki je bila posvečena tebi.

Spomnim se: ko sem te dobila, sem se naenkrat počutila nekaj več od vseh na svetu. Bila si pisanih barv, te barve so se prelivale in sestavljale mojo kosmato kepico. Tvoje oči so svetile kot žarometi še v najbolj temni noči ...

Pa kaj te bom opisovala. S tem samo še obujam stare, srečne spomine.

Špela Bernhard, 7. r.
OŠ Ljudski vrt

DRUGAČEN SVET

Iz šole sem se vrnila nekoliko žalostna. Ne vem zakaj, verjetno sem dobila slabo oceno. Pes me je pozdravil z glasnim, prosečim laježem. Želel je v svobodo. Želel je zdirjati po dvorišču in ne proseče skakati po zarjaveli žici.

Ja, veš, tudi jaz sem pravkar prišla izza take zarjavele žice. Mislim, da je še celo starejša od tvoje. Polna enakih misli in enake enakosti.

No, mislim, da sem se le naučila česa novega. Tokrat ne v šoli. Kar tu, na domačem dvorišču. Morda se bo jutri za to zarjavelo žico zgodilo kaj novega. Kaj novega, bolj drugačnega. Odprem vrata njegove zarjavele žice.

Mislim, da je tudi vama rahel vetrc pripihal kanček svobode. Prinesel je nekaj novega, drugačnega.

Maja Frangež, 8.c
OŠ Ormož

MOJA MUCA

Moja muca mala,
se mi vedno skriva,
miške ne lovi
ampak samo spi.
Samo bi se igrala,
volno razcefrala,
vse bi kotalila,
potem bi se pa skrila.

Tanja Milošič, 4. b
OŠ Mladika

TOMBOLA

Nekega dne so se živali domenile, da bodo priredile tombolo. Razglasile so, da se bo začela proti večeru. Vse živali v gozdu so si že predstavljale, kaj vse bodo dobile z malo sreče. Med spanjem so celo sanjale o tomboli. Začelo se je večeriti in živali so odšle do doma. Prispele so vse, le polž ni prišel.

Veverica je dobila slastne lešnike in orehe. Medved je dobil sladek med, lisica pa sveže, dišeče meso. Zajec je dobil polno košaro repe, korenja in veliko glavo zelja. Ko je prispel polž, se je tombola že končala. Zato ni dobil tistega, kar si je želel. In ker je bil polž počasen, se je odločil, da bo drugič odšel pravočasno od doma in malo pohitel.

Marcela Slekovec, 4. r.

OŠ Lovrenc na Dravskem polju

EDIJEVE ZANKE

LOGOGRIFNO-ANAGRAMNA IZPOLNJEVANKA

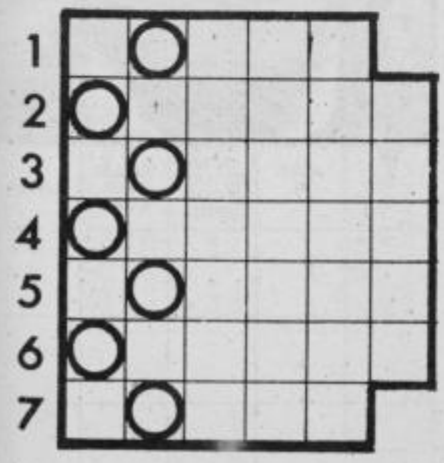

Prvi opis velja za besede brez označenega polja, drugi pa skozi ves lik:

1. ribje jajčece - žareč delček, svetlobni drobec (SIRKA), 2. neumnica, norica - maketa, posnetek predmeta (APARAT), 3. rastlina, ki se uporablja za izdelavo metel - smirkov papir (MIKSER), 4. razpored šolskih ur - odličen slovenski harmonikar domače zavavne glasbe (Jože, BRUNIK), 5. žival, ki frči - domača sl[illegible]ca za praznike (COPATI), 6. kdor da posojilo - naselje južno od Šentjur[illegible]ri Celju (PURNIK), 7. peklenski poglavar - Olijev partner (NASTA).

Na poljih s krogci dobiš [illegible]mek kitarista pri skupini Bon Jovi (Ritchie).

BLODNJAK

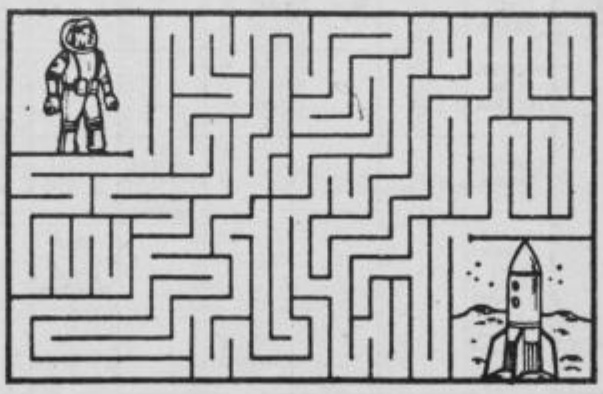

Po kateri poti mora iti vesoljec, da bo prišel do svoje rakete?

REŠITVE: LOGOGRIFNO - ANAGRAMNA IZPOLNJEVANKA: 1. lira - iskra, 2. trapa - atrapa, 3. sirek - snirek, 4. mnik - Bumik, 5. plica - polica, 6. mnik - Rupnik, 7. Slan - salun. Samhora. ● KRIŽANKA "Raketa": 1. obraz, 5. ht, 6. AG, 8. raketa, 10. OD, 11. voz, 12. kazan.

KRIŽANKA "RAKETA"

VODORAVNO: 1. sprednji del glave, 5. glavni števnik, ena, dve ... 6. začetnici slovenske pevke Alenke Godec, 8. vesoljsko plovilo na sliki, 10. kratica za osebni dohodek, 11. kmečko vozilo, 12. velik vojaški kotel.

NAVPIČNO: 1. dete, dojenček, 2. dlakava rast na obrazu, 3. močen, predirljiv glas, rikanje, 4. sončni zahod, 7. pot v snegu, 9. Adam in ...

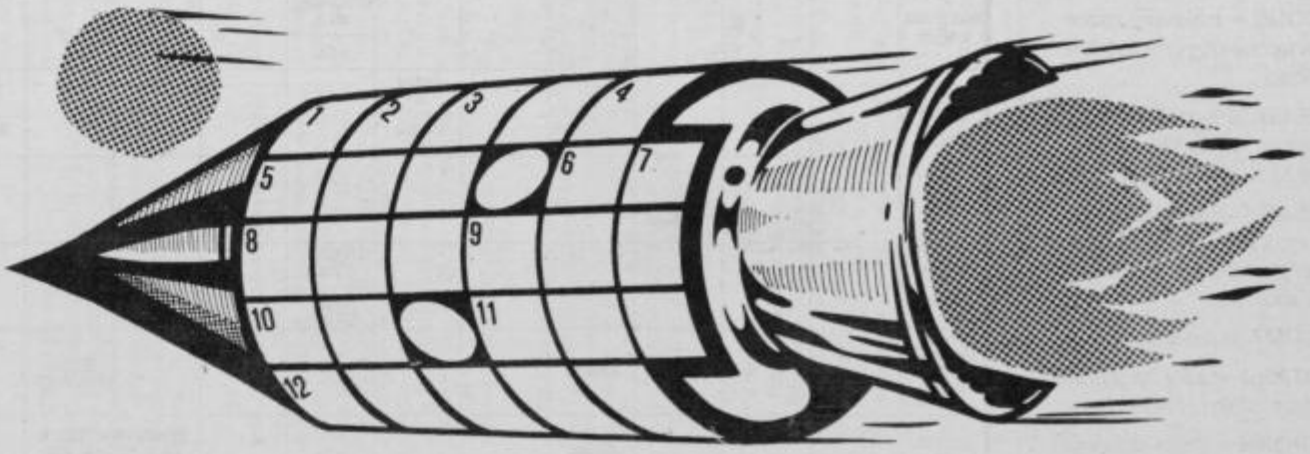

HOROSKOP ✦ HOROSKOP ✦ HOROSKOP ✦ HOROSKOP

OVEN

21. 3. - 20. 4.

ONA ● Zakaj tako hitiš skozi življenje, ko pa ti takšna hitrica lahko prinese samo nevšečnosti. Vzemi si nekaj časa za počitek. Povabilo pošteno izkoristi. Počasi se boš navadila tudi na to, da je bolje nekatere stvari pred ljudmi skriti.

ON ● Dokazati boš moral, da si še vedno mojster diplomacije, da nisi malenkosten in zamerljiv. Eden od prijateljev ti bo postavil kočljivo vprašanje. Ogovori mu s še bolj kočljivim vprašanjem. Kaj je pri tem dobro skriti, ugotovi sam.

BIK

21. 4. - 20. 5.

ONA ● Trpela boš zaradi neutemeljenega ljubosumja, potem pa se bo vse skupaj pojasnilo in v tvojem življenju bosta ponovno zavladala sreča in zaupanje. Toda vseeno se zamisli nad svojo vročekrvnostjo in vzkipljivostjo, saj bi to lahko kaj hitro porušilo sicer ugodno razmerje s partnerjem.

ON ● Prihodnji dnevi niso ravno tvoji srečni dnevi. Pazi, kaj boš delal, da ne bi bilo kakšnih neprijetnih presenečenj. Izogibaj se novih stvari in stori le to, kar je nujno potrebno. Vse drugo prestavi na poznejši čas.

DVOJČKA

21. 5. - 21. 6.

ONA ● Ne skušaj ustvarjati vtisa, da si stanovitna, saj ti tako in tako ne bo nihče nasedel. Je že tako, da je tvoja preteklost vse preveč polna kratkotrajnih avantur, za katere ve zelo veliko ljudi. To ti je pustilo poleg lepih spominov tudi ne ravno najboljše ime v družbi.

ON ● Ne moreš si pomagati, pri srečanju s svojo edino veliko ljubeznijo si ponovno popolnoma izgubil glavo. Ne boš verjel, toda tudi njej ni vseeno, čeprav je že oddana. Če se ponovno srečata, se pogovoru nikakor ne smeš izogniti.

RAK

22. 6. - 22. 7.

ONA ● Zakaj še vedno vztrajaš na poti, za katero dobro veš, da je napačna? Moraš obračunati s preteklostjo in začeti sprejemati odločitve, ki bodo temeljile na trenutni situaciji. Čas teče, ti pa zamujaš.

ON ● Navada, ki ti je prijateljica sicer ne očita, je stvar, ob kateri bi se moral vsaj malo zamisliti. Nekdo ti zelo veliko pomeni, vendar spet ne toliko, da bi zaradi njega podiral stara prijateljstva. Prijatelje je težje dobiti kot partnerje.

LEV

23. 7. - 23. 8.

ONA ● Bodi do prijatelja vsaj približno tako pozorna, kot si bila v prvih dneh prijateljstva. Prisluhni čustvom, ki se že nekaj časa oglašajo v tebi, in vsaj približno tako tudi ukrepaj. Naj ti ne bo vseeno, kako se bodo stvari iztekle, saj imaš veliko možnosti, da dosežeš to, kar želiš.

ON ● O preveč stvareh se želiš naenkrat odločiti, da bi lahko govoril o premišljenosti. Manjka ti potrpljenje, da bi pustil stvar dozoreti. Že dolgo si želiš nekaj več prostosti, po neumnosti pa je boš nekaj celo izgubil.

DEVICA

24. 8. - 23. 9.

ONA ● Še vedno nekaj iščeš, pa ne veš kaj. Raje se skušaj zbrati in razmisliti, kaj pravzaprav sploh hočeš, ter šele nato ukrepaj. Posvetuj se z osebo, ki si ji do sedaj že tolikokrat zaupala in ti je vedno pomagala.

ON ● Nekako si izgubil pravo smer, zdaj tavaš, ne da bi vedel, kaj sploh hočeš. Preveč si pohlepen, preveč si si hotel privoščiti naenkrat. Ne nasedaj govoricam o prijateljici, nekdo hoče omajati tvoj srčni mir in zaupanje. Nekomu boš predlagal nemogoče, pa te bo celo ubogal.

TEHTNICA

24. 9. - 23. 10.

ONA ● Skušaj uživati v življenju, vendar zaradi tega ne smeš zanemarjati vsakodnevnih obveznosti. Predvsem se posvečaj partneju. Popoldne boš preživela v prijetnem kramljanju, ki te bo popolnoma sprostilo.

ON ● Jutranji pozdrav neznane lepotice ti bo vrnil samozavest in utrdil prepričanje, da vse le ni tako črno, kakor je videti. Nikar ne pričakuj preveč, raje se sreči privajaj postopoma, ker te bo v nasprotnem primeru zaslepila. Prihodnost je tvoja, samo počakati moraš.

ŠKORPIJON

24. 10. - 22. 11.

ONA ● Partner nikakor ne bo mogel razumeti tvojih dejanj, zato mu raje čim prej razloži svoje načrte, da ne bi bilo hude krvi v hiši. S skupnimi moči bosta dosti prej realizirala načrte, pa še spoznala boš, da se lahko nanj stoodstotno nasloniš v vsaki situaciji.

ON ● Zakaj se toliko vznemirjaš brez potrebe, ko pa je cela stvar povsem enostavna. Ozri se malo okoli sebe in videl boš, da obstaja zelo veliko možnosti, samo izrabiti jih je potrebno. Kaj še čakaš, tega ne bo storil nihče namesto tebe.

STRELEC

23. 11. - 21. 12.

ONA ● Misel, ki se ti bo utrnila v neki prijetni družbi, boš želela čim prej spremeniti v dejanja. Nikar ne bodi lahkomiselna, ker vse ne bo šlo tako gladko, kot boš pričakovala. Zavedati se moraš, da lahko pri takšnih stvareh pričakuješ natanko toliko, kolikor si pripravljena sama dati.

ON ● Posrečilo se ti bo vse, česar se boš lotil, zato se boš lahko posvetil prihodnosti. Pokazal se boš v svoji najlepši luči, uveljavil svojo očarljivost in kmalu užival sadove splošne naklonjenosti. Delnega neuspeha si ne ženi k srcu.

KOZOROG

22. 12. - 20. 1.

ONA ● Neke obveznosti, ki ti jo bodo naložili na delovnem mestu, ne boš preveč vesela, žal pa ne boš mogla narediti ničesar, da bi se je rešila. Raje se loti dela, saj boš lahko le tako vso stvar čim prej zaključila.

ON ● Ne verjemi človeku, ki ti poje hvalo, gotovo ima kaj za bregom. V prijetni družbi ti bo čas hitro mineval, ne boš pa se mogel otresti hrepenenja po starih časih. Nagnjenje, ki ga čutiš do osebe v soseščini, boš še nekaj časa uspešno prikrival. Partner te bo obrekoval pri sorodnikih.

VODNAR

21. 1. - 19. 2.

ONA ● Dobila boš pameten nasvet, ki pa ga na žalost ne boš ubogala. Če bi bila samozavestnejša, ne bi potrebovala prijatelja, da bi ti povedal, kaj moraš storiti, temveč bi to vedela sama. Ne dajaj več, kot je pripravljen dajati prijatelj, da ne boš na koncu preveč razočarana.

ON ● Pokazali se bodo prvi sadovi tvojega naprezanja v službi, kar se bo poznalo tudi v denarnici. Ali pa pomeni to tudi utrditev tvojega položaja, pa ni popolnoma gotovo. Stori nekaj za svoje zdravje, da ne bo prepozno.

RIBI

20. 2. - 20. 3.

ONA ● Uspelo ti bo izpeljati načrt, ki ti že dalj časa ne da miru, vendar bo nastala precejšnja zmešnjava, ki lahko ima zate precej neprijetne posledice. Če se boš želela rešiti iz nastale kočljive situacije, boš morala uporabiti vso svojo domiselnost.

ON ● Srečal se boš z osebo, ki ti je v težkih trenutkih zelo veliko pomagala. Izkaži ji potebno hvaležnost. Zelo hitro boš ugotovil, da med vama ni samo prijateljstvo in medsebojno spoštovanje. Bodi pameten in ukrepaj postopoma.

Lujzek

Dober den vsoki den! Glih zaj sma z Mico s Ptuja prišla. Bila sma na tisti dišeči razstavi Dobrote slovenskih kmetij. Tudi moja Mica se je lehko s svojim kruhom pohvalila, jaz pa sen doba priznanje ta žmahno vinsko kapljico. To je skoro tejko vredno kak tista Noblova nagroda. Materialno seveda ne, moralno pa je to lepo zadoščeje za križove muke in težove. Saj vena vete tisti, ki neste z dežele duma, kak duga in trda je pot od njive do kruha in od gorice do pivnice. Z Mico sma se skoro zgubila na tistem razstavnem placi. Saj vete, ženska kak ženska, moški pa kak moški: una se je boj držola pri svojih vrstnicah, ob kruheci, meseki in sireki, jaz pa pač pri tistih stojnicah, ge so ta najbojšega na pipico djoli. Kerega si košta, bojši je bija. Skoro vsoki pa je meja eno samo vejko napako: spija bi ga še več. Tak je pač to. Včosik je dobro, če tudi kmetje malo v mesto pridemo in pokožemo, s čim se ukvarjamo in kaj proizvojamo.

Tote dneve smo vsi kruhoborci in drugi, ki si na zemli žule delamo, v strohi pred pozebo. Tota nadloga nam je že itak posmodila precik sodnega cvetja, pa tudi v gorici je že nekaj škode. Tak vam to gre: najpret pozeba, potli toča, nazodje pa še suša ali keri drugi državni škodljivec. Tak ke ti na kunci skoro nič ne ostone in niti stroškov nemaš plačenih, da o deli niti ne gučiš.

Ja, pa še to: pred por dnevi sen posluša zaj po novem celodnevno oddajo ptujskega radia. Bija sen zlo ponosen, da se me je spunila ena poslušalka Marija iz okolice Destrnika in predlogala, da bi tudi v radiji meli eno tokšno malo boj smešno oddojo, kak je v Tedniki rubrika Lujzek. Marija, bodi lepo pozdrovlena. Jaz nesen radijski človik, saj se bojim mikrofona kak hujdega pesa. Strinjam pa se s teboj, da bi tudi na radiji morali biti malo boj na hece. Saj mamo itak vsi že prek krez glavo televizijskih in drugih političnih kriminalk in afer.

Pa srečno! Vaš Efe-raš LUJZEK.

AFORIZMI

Omejeni najbolje uspevajo v državah neomejenih pooblastil.

✦✦✦

Protidržavno nastrojenim država pogosto ustroji kožo.

✦✦✦

Marsikatera zvezda si domišlja, da je ozvezdje.

✦✦✦

Laž ima kratke, resnica pa amputirane noge.

FREDI

IGRA ASOCIACIJ NA RADIU PTUJ
v soboto, 16. aprila, od 18. do 19. ure

	A	B	C	D
1				
2				
3				
4				

Pripravil Janko Bezjak

REŠITEV KRIŽANKE ŠTEVILKA 843

VODORAVNO: *enovprega, koloradar, stalinist, panika, tj, Art, Oruro, Nia, lipom, beda, Mici, KI, kvartet, oča, Telstar, meteor, Ola, slatina, Esad, svirel, odmik, tele, Rene, Rea, Natta, elastikar, pastinak, Ca, en, Are, frank, Ra.*

UGANKARSKI SLOVARČEK

ATTERSEE = *največje jezero v avstrijski pokrajini Salzkammergut, imenovano tudi Kammersee*

AVIA = *znamka teniških copat*

CAN = *ameriška mera za mleko*

ČONČ = *nekdanji znani Dinamov nogometaš (Vladimir)*

EREBUS = *delujoč vulkan na Antarktiki, visok 4023 metrov*

ESAR = *Bevkov psevdonim, s katerim se je podpisal pod delom Veseli god (Vano)*

NTIMA = *mesto v Kongu*

OTARU = *luka na japonskem otoku Hokaido*

ŠPORN = *znan slovenski balonar (Slavko - Avi)*

844

SESTAVIL EDI KLASINC — VPLAČAN ZNESEK — DAVNO OBDOBJE — FILMSKI IGRALEC NOVARRO — JAPONSKA NABIRALKA BISEROV — SLOVENSKI BALONAR (AVI) — VELIKO AVSTRIJSKO JEZERO — MESTO V KONGU — GOSTIŠČE S PRENOČIŠČI — LIŠKO ŽENSKO IME

INTERVJUVANA ŽENSKA

ITALIJANSKI ALPSKI SMUČAR

FRANCOSKI PESNIK (ALPHONSE DE)

SLOVENSKI TENORIST DARIAN — BREZBRIŽNOST — PRIPAD. DRUŠTVU

NEKDANJI DINAMOV NOGOMETAŠ (VLADIMIR) — KRSTA — AZIJSKA DIVJA OVCA

IVO BAN — ZDRAVNIK ZA OČESNE BOLEZNI — IZRASTEK NA GLAVI — SLOVENSKI HARMONIKAR LOJZE — RADIO TEDNIK PTUJ — 5

MANJŠALNICA ZA MOKO — KOZAŠKI POVELJNIK — KMEČKI VOZ — DEL TELESA — GRŠKI BOG VOJNE — ŠAMPION — PAVEL GOLIA — ADAM IN ... — LASTNIK GOSTILNE V DORNAVI (IVAN) — TEMELJNI ZAKON NARAVE — PLANŠAR

KRALJEVINA V AFRIKI — NADNARAVNO BITJE — IRIDIJ — VULKAN NA ANTARKTIKI — VSTOPNICA

LUKA NA JAPONSKEM OTOKU HOKAIDO — RIMSKI VIS — URADNI SPISI — ČLAN AKTIVA — REKA V ŠVICI

GONIČ KAMEL — DELO TLAČANOV — IGRALKA GARDNER — HRV. IGRALEC (SVEN) — GERMANSKI MITOL. OREL

KNJIGA Z IMENI — TENIŠKI COPATI — ENRICO CARUSO — RADKO POLIČ — UNITED STATES — KITAJSKA UTEŽ. MERA — NEDA UKRADEN

AMERIŠKA MERA ZA MLEKO — IGRALEC ŽIGON — ŽENSKO POKRIVALO — REKA SKOZI LENINGRAD

SLOVITA PLESALKA PAVLOVA — PREMETENKA — BEVKOV PSEVDONIM, KI GA JE PODPISAL POD DELOM VESELI GOD (VANO) — POPRAVLJALEC UR

TELEVIZIJSKI IN RADIJSKI VODNIK
14. - 20. april 1994

sreda, 20. APRIL

TV SLOVENIJA 1

9.30 - Tisoč in ena Amerika, risana serija.
10.00 - Videošpon.
11.00 - Iz življenja za življenje.
11.30 - V drugačni luči, dokumentarna nadaljevanka.
12.00 - Od pola do pola, serija.
12.50 - Poslovna borza.
13.00 - Poročila.
15.50 - Svet na zaslonu, pon.
17.00 - Dnevnik 1.
17.10 - Klub klobuk.
18.00 - Regionalni program Ljubljana.
18.45 - Pari, TV-igrica.
19.30 - Dnevnik 2.
20.10 - Žarišče.
20.35 - Film tedna: Tujec, indijski film.
22.35 - Dnevnik 3.
23.00 - Sova: Popolna tujca, nanizanka; Vse ali nič,

TV SLOVENIJA 2

15.40 - Televizijska konferenca. **16.15** - Moč in slava: Znanilci sprememb. **17.25** - Sova, pon.: Zakonca Fields v Franciji, nanizanka. **17.50** - Vse ali nič, nanizanka. **18.45** - Kronika, serija. **19.30** - Dnevnik 2. **20.10** - Športna sreda. **22.30** - Svet poroča.

TV HRVAŠKA 1

8.00 - Dobro jutro. **10.00** - Poročila. **10.05** - Šolski program. **12.00** - Poročila. **12.15** - Divja vrtnica, nanizanka. **12.40** - Pravi igralci, humor. serija. **13.05** - Izganjalec pravice, ameriški film. **14.40** - Monofon. **15.30** - Učimo se o Hrvaški. **16.00** - Poročila. **16.05** - Ljubezenske zgodbe, serija za otroke. **16.30** - Besede, besede, besede. **17.00** - Hrvaška danes. **18.00** - Poročila. **18.05** - Kolo sreče. **18.35** - Santa Barbara, nanizanka. **19.30** - Dnevnik. **20.10** - Loto. **20.15** - Usode, dokumentarec. **21.00** - V iskanju. **21.45** - Poročila. **21.50** - Ekran brez okvirja. **22.50** - Slika na sliko.

TV HRVAŠKA 2

15.55 - Sandokan, risana serija. **16.20** - Full Strech, nanizanka. **17.10** - Škrlatna roža Kaira, ameriški film. **18.30** - Terra X, dokumentarec. **19.30** - Dnevnik. **20.15** - Polna hiša, humor. serija. **20.45** - Full Strech, nanizanka. **21.35** - Sejemski gospodarski vodič. **21.45** - Christian, danski film. **23.20** - METALMANIA.

TV AVSTRIJA 1

9.00 - Čas v sliki. **9.05** - Cosby show. **9.30** - TBC - pozabljena kuga. **10.15** - Nežna past, ameriška komedija. **12.00** - Živali našega sveta. **12.10** - Reportaže iz tujine. **13.00** - Čas v sliki. **13.10** - Mi. **13.35** - Številna družina. **14.00** - Dr. Kulani -zdravnik na Havajih. **14.45** - Pogledi s strani. **14.55** - Pet pred tretjo. **15.00** - Gašperček, lutke. **15.30** - Am dam des. **15.45** - Smrkci. **16.00** - Artefix. **16.30** - Kremenčkovi. **17.00** - Mini Čas v sliki. 17.10 Spored po željah. **18.05** - Me žene. **18.30** - Kralj nageljnov, serija. **19.30** - Čas v sliki. **20.15** - Schrammli, nemški film. **21.55** - Pogledi s strani. **22.05** - Posiljena, 2. del italijanskega filma. **23.30** - Čas v sliki. **22.35** - Roselyne in levi, melodrama (Isabelle Pasco, Gerard Sandoz). **1.30** - FBI, serija. **2.20** - Tisoč mojstrovin.

TV AVSTRIJA 2

14.50 - Tisoč mojstrovin. **15.00** - Lipova cesta, serija. **15.30** - Dizajner narava, serija. **16.00** - Dedek na posodo, serija. **16.50** - Izlet v včeraj. **17.00** - Poklici: Kemijski laborant. **17.30** - Dežela in ljudje. **18.00** - Cosby show. **18.30** - Drži?, televizijske prevare. **19.00** - Lokalne novice. **19.30** - Šport. **21.30** - Črno na belem, o medijih. **22.00** - Čas v sliki. **22.30** - Čas v sliki da capo. **22.35** - Spomini. **23.35** - Večerni šport. **0.30** - Hello Austria, oddaja v angleščini. **0.05** - Tisoč mojstrovin.

SAT 1

6.00 - Nemčija danes zjutraj. **9.15** - Bavarec v Rügenu, ponovitev. **10.15** - Mlad in nemiren, zabav. serija. **11.10** - Kolo sreče, pon. **11.55** - Pod kalifornijskim soncem, serija. **12.55** - Tenis (Monte Carlo). **17.00** - 5 krat 5. **17.30** - RR. **18.00** - Pojdi na vse. **19.00** - Poročila. **19.30** - Kolo sreče. **20.15** - Kri in orhideje, ljubezenski, 1986. **22.00** - Hunter, krim. serija. **23.00** - Navaronska topova, vojni, 1960 (Gregory Peck, David Niven, Anthony Quinn). **01.40** - Zarotnik - v imenu pravičnosti.

RTL

7.00 - Dobro jutro, Nemčija. **9.00** - Klic v sili - Kalifornija. **10.00** - Bogat in lep. **10.30** - Čas hrepenenja. **11.00** - Cena je vroča. **11.30** - Družinski dvoboj. **12.00** - Točno opoldne. **12.30** - Springfieldova zgodba. **13.20** - Santa Barbara. **14.10** - Umor je njen hobi. **15.00** - Ilona Christen. **16.00** - Hans Meiser. **17.00** - Kdo je tu šef. **17.30** - Prijazna družina. **18.00** - Družinske vezi. **18.30** - Telefonska tema. **18.45** - Poročila. **19.10** - Eksploziv (Barbara Eligmann). **19.40** - Dobri časi, slabi časi. **20.15** - Mati, ne želim umreti, drama, 1994. **22.15** - Stern TV. **23.15** - Gottschalk. **00.00** - Polnočni žurnal. **00.30** - Ponoči.

RTL

7.05 - Georgie, Vampy, otroški program. **9.55** - Bliskovito. **10.25** - Nasmeh, prosim. **10.55** - Dr. Westphall, zdrav. serija. **11.55** - Angel se vrača, serija. **12.50** - Vampy, otroški program. **16.55** - Družina Robinson. **17.50** - Bliskovito. **18.20** - Nasmeh, prosim. **18.55** - Poročila. **19.00** - Mož za šest milijonov. **20.00** - Poročila. **20.15** - Hotel Paradiž, serija. **21.15** - Wrestling. **22.30** - Poročila. **22.40** - Nick Knight, krim. serija. **23.35** - Poročila. **23.40** - Fantastične zgodbe, serija. **00.15** - Pošasti - da kri zledeni. **01.15** - Hotel Paradiž, ponovitev.

PRO 7

6.40 - Policijska akademija, Kremenčkovi, otroški program. **8.25** - Popolna tujca. **8.55** - Dinastija, pon. **9.55** - Dva in dva je umor, ponovitev. **11.45** - Bill Cosby Show. **12.15** - Agentka s srcem. 13.10. Hotel, druž. serija. **14.05** - Dinastija. **15.00** - Lindenau, pogovor. **16.00** - Popolna tujca. **16.35** - Policijska akademija, Pustolovščine Tinyja Toona, otroš. program. **17.55** - Parker Lewis. **18.25** - Hrupen dom, druž. serija. **18.55** - Drugačen svet. **19.25** - Bill Cosby Show. **20.00** - Poročila. **20.15** - Kepping Track, kriminalni, 1985. **22.15** - Kung Fu: V znamenju zmajev, akcij. serija. **23.10** - Poročila. **23.20** - Filadelfijski klan, kriminalni, 1979. **00.55** - Hrupen dom, Drugačen svet, ponovitve.

DSF

6.00 - Športna poročila. **7.00** - Trening. **7.30** - Športna poročila. **9.00** - Trening. **9.30** - DSFun, magazin. **10.00** - Šport po svetu. **11.00** - Nogomet, španska liga. **12.00** - Nori rekordi. **12.30** - Powerplay. **13.00** - Trening. **13.30** - Košarka: Orlando Magic - Chicago Bulls, ponovitev. **14.30** - Motociklizem. **15.00** - Zadetki in zmage, magazin. **16.00** - Nogomet, španska liga. **17.00** - Tenis (Monte Carlo). **19.30** - Športna poročila. **19.35** - Powerplay. **20.00** - Motociklizem. **21.00** - Tenis (Monte Carlo). 21.15 . Nogomet: Sampdoria Genua - Ancona Calcio. **21.30** - Nogomet. **22.15** - Mundial, nog. magazin. **22.45** - Športna poročila. **23.00** - Boks. **00.00** - Biljard. **01.00** - Motorsport.

EUROSPORT

8.00 - Orodna telovadba (SP, Brisbane). **13.30** - Atletika (Boston, maraton). **14.15** - Kolesarstvo. **16.30** - Kolesarstvo (SP - mountainbike, Madrid). **17.00** - Eurofun, magazin. **17.30** - Jahanje. **18.30** - Motorsport, magazin. **19.30** - Športna poročila. **20.00** - Boks. **22.00** - Motorji, magazin. **23.00** - Nogomet. **01.00** - Športna poročila.

3sat

9.00 - Čas v sliki. **10.00** - Soseda Danska. **10.15** - Einstein, dokumentarna serija. **11.00** - Godba pride! **12.30** - Alpe-Donava-Jadran. **13.00** - Dnevnik. **13.05** - Opoldanski magazin ARD. **13.45** - Kultura. **14.15** - Topp 6. **15.05** - Dvopičje pred krajem. **15.50** - Clip, 10. nadaljevanje. **16.05** - Gašperček, lutke. **16.30** - Regrat. **17.00** - Mini Čas v sliki. **17.10** - Europamagazin. **17.40** - Euroturizem. **17.55** - Pet minut za Nemčijo. **18.00** - Podobe iz Švice. **19.00** - Danes. **19.20** - Dnevni pomenek. **19.30** - K stvari. **20.00** - Dnevnik. **20.15** - Kdo še verjame v štorkljo? **21.15** - Nova, politični magazin. **22.00** - Čas v sliki. **22.30** - Kulturni dogodki tedna. **23.00** - Polnočni mož, ameriški film. **0.55** - Deset pred deseto. **1.20** - Kulturni dnevnik.

14. -20. APRIL. , radio Ptuj

(98,2 in 99,5 MHz - ultrakratki val, 1485 KHz - srednji val)

ČETRTEK, 14. aprila:
8.00 Uvod. **8.15** Horoskop. **8.30** Novice (še ob 11.30, 13.30, 15.30, 19.40 in 22.00). **9.00** Obvestila (še 11.00, 13.00, 15.00, 17.00, 18.00 in 19.45). **9.05** Kam po nakupih. **10.15** Mali oglasi (še ob 10.45, 17.15 in 17.45). **11.45** Varnost. **12.00** Sredi dneva. **17.30** VČERAJ-DANES-JUTRI. **18.00** Rajžamo iz kraja v kraj: Podgorci. **20.00 ORFEJČEK** (v živo!). **22.00** Glasba za lahko noč.

PETEK, 15. aprila:
8.00 Uvod. **8.15** Horoskop. **8.30** Novice (še ob 11.30, 13.30, 15.30, 19.40 in 22.00). **9.00** Obvestila (še 11.00, 13.00, 15.00, 17.00, 18.00 in 19.45). **9.05** Kam po nakupih. **10.15** Mali oglasi (še ob 10.45, 17.15, 17.45, 18.15 in 18.45). **11.45** Varnost. **12.00** Sredi dneva. **16.15** V vrtu. **17.30** VČERAJ-DANES-JUTRI. **20.00 - 24.00 PETKOV VEČERNI PROGRAM RADIA PTUJ (vmes Lojtrca uvoženih, Glasbene želje in še kaj ter Vroča tema)**.

SOBOTA, 16. aprila:
8.00 Uvod. **8.15** Horoskop. **8.30** NOVICE (še ob 11.30, 13.30, 15.30, 19.40 in 22.00). **9.00** Obvestila (še 11.00, 13.00, 15.00, 17.00, 18.00 in 19.45). **10.15** Mali oglasi (še 10.45, 17.15 in 17.45). **12.00** Glasba je življenje. Čestitke poslušalcev. **17.15** in **17.45** Mali oglasi. **17.30** VČERAJ-DANES-JUTRI. **18.00** RADIJSKI KVIZ. **20.00** Šport, glasba in še kaj. **22.00** Glasba za lahko noč.

NEDELJA, 17. aprila:
8.00 Uvod. **8.15** Horoskop. **8.30** NOVICE. **10.00 GLASBENI POPOTNIK (nova oddaja tuje domače zabavne glasbe!)**. **11.00** Tedenski pregled, obvestila, horoskop, glasba in EPP. **11.50** Kmetijska oddaja. **12.00 Opoldan na Radiu Ptuj, Svetloba duha**. **13.00** Čestitke poslušalcev. **15.30** Novice (še 19.40 in 22.00). GLASBENE ŽELJE PO POŠTI IN TELEFONU. **22.00** Glasba za lahko noč.

PONEDELJEK, 18. aprila:
8.00 Uvod. **8.15** Horoskop. **8.30** NOVICE (še ob 11.30, 13.30, 15.30, 19.40 in 22.00). **9.00** Obvestila (še 11.00, 13.00, 15.00, 17.00, 18.00 in 19.45). KAM PO NAKUPIH. **10.15** Mali oglasi (še 10.45, 17.15 in 17.45). **11.00** 3-3-3 in AS. **11.45** Varnost. **12.00** SREDI DNEVA. **16.15** Mala ptujska kronika. **17.30** VČERAJ-DANES-JUTRI. **18.00 KULTURA**. **20.00** Glasbeni večer. **22.00** Glasba za lahko noč.

TOREK, 19. aprila:
8.00 Uvod. **8.15** Horoskop. **8.30** NOVICE (še ob 11.30, 13.30, 15.30, 19.40 in 22.00). **9.00** Obvestila (še ob 11.00, 13.00, 15.00, 17.00, 18.00 in 19.45). KAM PO NAKUPIH. **10.15** Mali oglasi (še 10.45, 17.15 in 17.45). **11.45** Varnost. **12.00** SREDI DNEVA. **17.30** VČERAJ-DANES-JUTRI. **18.00 V ŽIVO**. **20.00 Popularnih 100**. **22.00** Glasba za lahko noč.

SREDA, 20. aprila:
8.00 Uvod. **8.15** Horoskop. **8.30** Novice (še ob 11.30, 13.30, 15.30, 19.40 in 22.00). **9.00** Obvestila (še 11.00, 13.00, 15.00, 17.00, 18.00 in 19.45). KAM PO NAKUPIH. **10.15** Mali oglasi (še 10.45, 17.15 in 17.45) **11.45** Varnost. **12.00** SREDI DNEVA. **17.30** VČERAJ-DANES-JUTRI. **18.00 NAŠ GOST**. **20.00 NOVOSTI V SLOVENSKI ZABAVNI GLASBI**. **22.00** Glasba za lahko noč.

V ČETRTEK OB 20. URI NA RADIU PTUJ

Orfejček

ORFEJČKOVE STOPNIČKE:

1. PIVO ME GOR DRŽI - Prerod
2. MOJA ZIDANCA - ansambel Lojzeta Slaka
3. HEJA, HEJA - Alfi in njegovi muzikantje
4. AVE MARIJO ZVONI - Alpski kvintet
5. ŠE EN BIČERIN - Primorski fantje
6. PESEM UPANJA - Marela Internacional
7. NAŠ URBAN - ansambel Franca Miheliča
8. SLOVENIJI - ansambel Tonija Iskre
9. GOSLI, CITRE, ORGLICE - Slovenija
10. PO TEBI HREPENIM - Slovenski kvintet
11. PREKO PLOTA - ansambel Slavka Pluta
12. ŠTEVERJAN PRAZNUJE - Vrtnica

POKROVITELJ PREJŠNJE ODDAJE: Rimljan.
NAGRADA POKROVITELJA: Mirko Rojko, Spodnji Velovlek 6, Ptuj.
Glasovnice pošiljajte na naslov: Radio-Tednik, Raičeva 6, Ptuj - za Orfejčkove stopničke.

ORFEJČKOVE STOPNIČKE

Glasujem za:

Ekonomskopropagandni studio Luka

Priprava in izdelava reklamnih spotov, posredovanje in marketing

☎ 062/778-155, 796-383

četrtek, 14. APRIL

TV SLOVENIJA 1

9.00 - Oscar Wilde: Infantinjin rojstni dan, otroška igrana oddaja.
9.40 - Naša pesem'93, 9. oddaja.
10.10 - Kronika, serija.
10.35 - Po sledeh napredka.
11.05 - Po domače.
12.45 - Trattoria Trax-kuhanje ob Rossiniju.
13.00 - Poročila.
13.05 - Studio City, pon.
15.00 - Svet poroča.
15.40 - Osmi dan.
16.25 - Porabski utrinki.
17.00 - Dnevnik 1.
17.10 - Živ žav.
18.00 - Regionalni studio Maribor.
18.45 - Lingo, TV-igrica.
19.30 - Dnevnik 2.
20.05 - Žarišče.
20.30 - Eurosong'94, predstavitev popevk.
21.30 - Tednik.
22.20 - Dnevnik 3.
22.45 - Sova: To je ljubezen, nanizanka.
23.15 - Odletel bom, nanizanka.

TV SLOVENIJA 2

14.15 - Kinoteka: Škrlatna ulica, ameriški film. **16.30** - Strta srca, nadaljevanka. **17.20** - Sova, pon.: Popolna tujca, nanizanka. **17.50** - Odletel bom, nanizanka. **18.40** - Že veste. **19.10** - Poslovna borza. **19.30** - Dnevnik 2. **20.05** - Ziomljeni jarem?, dokumentarec. **20.55** - Umetniški večer.

TV HRVAŠKA 1

8.00 - Dobro jutro. **10.00** - Poročila. **10.05** - Šolski program. **12.00** - Poročila. **12.15** - Divja vrtnica, nanizanka. **12.40** - Pravi igralci, humor. serija. **13.05** - Winchester 73, ameriški film. **14.35** - Monofon. **15.30** - Učimo se o Hrvaški. **16.00** - Poročila. **16.05** - Video klasika, otroška oddaja. **16.30** - Družinski magazin. **17.00** - Hrvaška danes. **18.00** - Poročila. **18.05** - Kolo sreče. **18.35** - Santa Barbara. **19.30** - Dnevnik. **20.15** - Iz strankarskega življenja. **20.55** - Me je kdo iskal. **21.35** - Poročila. **21.40** - Poslovni klub. **22.25** - Slika na sliko.

TV HRVAŠKA 2

15.05 - Sandokan, risana serija. **15.30** - Četrti rajh, serija. **16.42** - Mali heroji, ameriški film. **17.40** - Finalna košarkarska tekma sklepnega dela hrvaškega košarkaskega prvenstva (ž): Centar banka Zagreb - Split, 1. polčas. **18.35** - Finalna košarkarska tekma sklepnega dela hrvaškega košarkarskega prvenstva (ž), 2. polčas. **19.30** - Dnevnik. **20.15** - Dobro jutro, razred, humor. serija. **20.45** - Največji zločini in sojenja 20. stoletja, serija. **21.20** - Četrti rajh, serija. **22.10** - Dreams of Kings, ameriški film.

TV AVSTRIJA 1

9.00 - Čas v sliki. **9.05** - Cosby show. **9.30** - Deželа in ljudje. **10.00** - Podoba Avstrije. **10.25** - Ločene postelje, ameriška komedija. **12.05** - Moravske Atene, dokumentarec. **12.15** - General in njegov brat. **13.00** - Čas v sliki. **13.10** - Me žene. **13.35** - Številna družina. **14.00** - Dr. Kulani - zdravnik na Havajih, serija. **14.45** - Pogledi s strani. 14.55 -Pet pred tretjo. **15.00** - Barbar, serija. **15.30** - Am dam des. **15.45** - Smrkci. **16.00** - Confetti Paletti. **16.30** - Kremenčkovi. **17.00** - Mini Čas v sliki. **17.10** - Spored po željah. **18.00** - Čas v sliki. **18.05** - Mi. **18.30** - Kralj nageljnov, zabavna serija. **19.30** - Čas v sliki. **20.15** - Rdeči ptič, zabavna serija, 1. del . **21.00** - Mojstrsko kuhanje. **21.05** - Pogledi s strani. **21.15** - Hunter, kriminalna serija. **22.45** - Vlak za dve barabi, ameriški film. **0.40** - Čas v sliki. **0.45** - Noč ima dolge sence, francoska kriminalka . **2.15** - Tisoč mojstrovin.

TV AVSTRIJA 2

14.50 - Tisoč mojstrovin. **15.00** - Lipova cesta. **15.30** - Moje pustolovščine in raziskave v morju, dokumentarna serija. **16.15** - Neznani svet, dokumentarec. **16.30** - Zveneča Avstrija. **17.15** - Na psu, serija. **18.00** - Cosby show. **18.30** - Made in Austria. **19.00** - Lokalne novice. **19.30** - Čas v sliki. **20.00** - Kulturni dnevnik. **20.15** - Reportaže iz Avstrije. **21.00** - Mojstrsko kuhanje. **21.05** - Vsakdanje zgodbe: Življenje v čakalnici. **21.50** - Novo v kinu. **22.00** - Čas v sliki. **23.30** - Čas v sliki da capo. **22.35** - TBC - pozabljena kuga, dokumentarec. **23.20** - Jour fixe. **1.25** - Tisoč mojstrovin.

SAT 1

6.00 - Nemčija danes zjutraj. **9.00** - Alf. **9.30** - Ladja ljubezni. **10.25** - Bonanza. **11.20** - Mlad in nemiren. **12.15** - Kolo sreče, pon. **13.00** - Ladja ljubezni. **14.00** - Sosedje. **14.30** - Alf. **15.00** - Bonanza. **16.00** - Star Trek. **17.00** - 5 krat 5. **17.30** - Regionalne reportaže. **18.00** - Pojdi na vse. **19.00** - Poročila. **19.15** - Kolo sreče. **19.50** - Nogomet: FC Kaiserslautern - Bayern München. **22.05** - Schreinemakersovi. **00.05** - Critical Conditions, komedija, 1986 (Richard Pryor, Rachel Ticotin). **01.45** - Vesoljska ladja Enterprise. **02.35** - Hunter, pon.

RTL 1

5.30 - Poročila. **7.00** - Dobro jutro, Nemčija. **9.05** - Klic v sili - Kalifornija. **10.00** - Bogat in lep. **10.30** - Čas hrepenenja. **11.00** - Cena je vroča. **11.30** - Družinski dvoboj. **12.00** - Točno opoldne. **12.30** - Springfieldova zgodba. **13.20** - Santa Barbara (1253). **14.10** - Umor je njen hobi. **15.00** - Ilona Christen. **16.00** - Hans Meiser. **17.00** - Kdo je tu šef. **17.30** - Prijazna družina. **18.00** - Družinske vezi. **18.30** - Telefonska tema. **18.45** - Poročila. **19.10** - Eksploziv (Barbara Eligmann). **19.40** - Dobri časi, slabi časi. **20.15** - Klic v sili. **21.15** - Mestna klinika. **22.15** - Straža. **23.15** - Gottschalk. **00.00** - Polnočni žurnal. **00.30** - Ponoči. **01.00** - Prijazna družina.

RTL 2

5.25 - Dr. Westphall. **6.15** - Družina Robinson. **7.05** - Georgie, Vampy. **9.55** - Bliskovito. **10.25** - Nasmeh, prosim. **10.55** - Dr. Westphall. **11.55** - Mož za šest milijonov. **12.50** - Vampy, otr. prog. **16.55** - Družina Robinson. **17.50** - Bliskovito. **18.20** - Nasmeh, prosim. **18.55** - Poročila. **19.00** - Hulk, znan.fant., serija. **20.00** - Poročila. **20.15** - Beg v svobodo, vojni. **22.05** - Poročila. **22.25** - Maščevanje, krim.. **00.15** - Fantastične zgodbe. **00.46** - Pošasti - da kri zledeni.

PRO 7

5.45 - Hotel. **6.30** - Policijska akademija. **6.50** - Simpsonovi, Kremenčkovi. **7.45** - Parker Lewis. **8.15** - Popolna tujca. **8.45** - Dinastija. **9.45** - Runners, drama. **11.40** - Bill Cosby Show. **12.10** - Agentka s srcem, serija. **13.05** - Hotel. **14.00** - Dinastija. **15.00** - Lindenau, pogovor. **16.00** - Popolna tujca, komedija. **16.35** - Policijska akademija, Simpsonovi, otr. prog. **17.55** - Parker Lewis. **18.25** - Hrupen dom. **18.55** - Drugačen svet. **19.25** - Bill Cosby Show. 20.00 - Poročila. **20.15** - Nihče ni največji, vestern. **22.30** - Gunhed, znan. fant. **00.20** - Poročila. **00.30** - Simpsonovi. **01.00** - Poljubi me, mali, kom. **02.30** - Hrupen dom.

DSF

6.00 - Športna poročila. **7.00** - Trening. **8.00** - Športna poročila. **9.00** - Trening. **9.30** - Šport po svetu. **10.00** - Motorsport. **11.00** - Zadetki in zmage. **12.00** - Mundial. **12.30** - Powerplay. **13.00** - Trening. **13.30** - Tenis (ATP turnir v Nici). **18.00** - Magični športi. **19.30** - Športna poročila. **19.35** - Powerplay. **20.00** - Šport po svetu. **21.00** - Tenis (Nica). **22.00** - Offensiv, pogovor o športu. **22.45** - Športna poročila. **23.00** - Golf, magazin. **00.00** - Boks. **01.00** - Wrestling.

EUROSPORT

8.30 - Aerobika. **9.00** - Golf, magazin. **10.00** - Ritmična gimnastika. **11.00** - Atletika. **12.00** - Nogomet. **14.00** - Avtomobilizem. **14.30** - Snookerji. **16.30** - Darts. **17.30** - Hokej na ledu. **18.30** - Motorji, magazin. **19.30** - Športna poročila. **20.00** - Boks. **21.30** - Avtomobilizem. **22.00** - Nogomet (UEFA cup). **23.30** - Tenis, ATP-turnirji. **00.00** - Golf. **01.00** - Športna poročila.

3sat

9.00 - Čas v sliki. **9.05** - Jutranji magazin ZDF. **10.00** - Španija - dežela, ljudje in jezik. **10.30** - Turčija - dežela, ljudje in jezik. **11.00** - Dave Brubeck na koncertu. **11.45** - Jazz v gledališču. **12.25** - Reportaže iz tujine. **13.00** - Opoldanski magazin ZDF. **13.45** - K stvari. **14.45** - Še še spomnite... Glasba je adut. **16.05** - Augsburška skrinja lutk. **16.30** - Pirati na Sprevi, serija. **17.00** - Mini Čas v sliki. **17.10** - Čas v sliki da capo. **17.15** - Ženske zgodbe. 18.00 Deželni magazin. **18.53** - Spanček, zaspanček. **19.00** - Danes. **19.20** - Dnevni pomenek. **19.30** - V živo iz Düsseldorfa: spomni primer. **20.00** - Dnevnik. **20.15** - Primer za dva, serija. **21.15** - Velik kot njegov palec - Cesar. **22.00** - Čas v sliki. **22.30** - Pariški moriléc žensk, francoski film. **0.25** - Deset pred deseto. **0.50** - Kulturni dnevnik.

petek, 15. APRIL

TV SLOVENIJA 1

9.20 - Mladi Sherlock, nanizanka.
9.45 - Van Gogh, francoski film.
12.20 - Že veste.
12.50 - Poslovna borza.
13.00 - Poročila.
13.05 - Umetniški večer: Alica, evropski kulturni magazin, pon.
15.50 - Kam vodijo naše stezice.
17.00 - Dnevnik 1.
17.10 - Tok tok.
18.00 - Regionalni studio Koper.
18.45 - Lingo, TV-igrica.
19.30 - Dnevnik 2.
20.10 - Forum.
20.30 - Beck, nizozemsko-belgijski film.
22.15 - Dnevnik 3.
22.40 - Sova: Ko se srca vnamejo, nanizanka.
23.10 - Odletel bom, nanizanka.
0.00 - Bolečina ljubezni, dansko-švedski film.

TV SLOVENIJA 2

16.35 - Eurosong'94, predstavitev popevk, 1. del. **17.30** - Sova, pon: To je ljubezen, nanizanka. **17.55** - Poletel bom. **18.45** - Znanje za znanje. **19.30** - Dnevnik. **20.05** - Večerni gost: Jože Ciuha. 21.05 - Oči kritike. **22.05** - Solo recital Philipa Glassa v Cankarjevem domu.

TV HRVAŠKA 1

8.00 - Dobro jutro. **10.00** - Poročila. **10.05** - Šolski program. **12.00** - Poročila. **12.15** - Divja vrtnica, nanizanka. **12.40** - Pravi igralci, humoristična serija. **13.05** - Človek iz Laramieja, ameriški film. **14.45** - Monoplus. **15.30** - Angleščina. **16.00** - Dnevnik. **16.05** - Mali veliki svet, otroška oddaja. **16.30** - Alpe-Donava-Jadran. **17.00** - Hrvaška danes. **18.00** - Poročila. **18.05** - Kolo sreče. **18.35** - Santa Barbara. **19.30** - Dnevnik. **20.15** - Naj tamburica igra, zabavnoglasbena oddaja. **21.00** - Latinica. **22.00** - Poročila. **22.05** - Trije asi, dokumentarec. **22.40** - Slika na sliko. **23.45** - Un senor mui viejo con alas enormas, špansko-kubanski film.

TV HRVAŠKA 2

15.50 - Sandokan, risana serija. **16.15** - Četrti rajh, serija. **17.05** - Pozabljeno življenje, ameriški film. **18.35** - Duh po pomoti, ameriški film. 18.30 - Vojne v miru, dokumentarec. **19.30** - Dnevnik. **20.15** - Beverly Hills, serija. **21.00** - Madonna. 22.00 - Peta hitrost. **22.35** - Naključna partnerja, nanizanka. **23.20** - HIT DEPO.

TV AVSTRIJA 1

9.00 - Čas v sliki. **9.05** - Cosby show. **9.30** - Petrova party. **10.15** - Carry On - Saj je nor, angleška komedija (Sidney James, Kenneth Williams). **11.45** - Zakladnica Zemlja. **12.15** - Reportaže iz Avstrije. **13.00** - Čas v sliki. **13.10** - Mi. **13.35** - Številna družina. **14.00** - Dr. Kulani - zdravnik na Havajih. **14.45** - Pogledi s strani. **14.55** - Pet pred tretjo. **15.00** - Racooni, risanka. **15.30** - Am dam des. **15.45** - Smrkci. **16.00** - Vroča sled. **16.30** - Kremenčkovi. **17.00** - Mini Čas v sliki. **17.10** - Spored po željah. **18.00** - Čas v sliki. **18.05** - Mi. **18.30** - Kralj nageljnov, serija. **19.30** - Čas v sliki. **20.15** - Začetek nove serije: Faust (Heiner Lauterbach, Janette Rauch). **21.20** - Pogledi s strani. **21.30** - Freshman, ameriška kriminalna komedija (Marlon Brando, Matthew Broderick). **23.10** - Čas v sliki. **23.15** - Večerni šport. **23.45** - Zadnja vožnja Claridona, ameriški film (Robert Stack, Dorothy Malone). **1.15** - Tisoč mojstrovin.

TV AVSTRIJA 2

14.50 - Tisoč mojstrovin. **15.00** - Lipova cesta. **15.30** - Leonardo, renesančna komedija. **16.05** - Čas v sliki da capo. **16.10** - Ne pustim se zapeljati, italijanski film (Marisa Allasio, Maurizio Arena). **17.30** - Designer narava, dokumentarna serija. **18.00** -Cosby show. **18.30** - Milijonsko kolo. **19.00** - Lokalne novice. **19.30** - Čas v sliki. **20.00** - Kulturni dnevnik. **20.15** - Osamela princesa - lady Di je zapustila oder javnosti. **21.00** - Trailer. **21.20** - Šiling. **22.00** - Čas v sliki. **22.30** - Čas v sliki da capo. **22.35** - Povsem prismojena TV. **23.15** - Robert Johnson-blues, smrt in pakt s hudičem. **0.05** - Četrta dimenzija. **0.20** - Manhattan Cable. **0.40** - Četrta dimenzija. **1.00** - Tisoč mojstrovin.

SAT 1

9.00 - Alf. **9.30** - Ladja ljubezni. **10.25** - Bonanza. **11.20** - Mlad in nemiren. **12.15** - Kolo sreče. **13.00** - Ladja ljubezni. **14.00** - Sosedje. **14.30** - Alf. **15.00** - Bonanza. **16.00** - Star Trek. **17.00** - 5 krat 5. **17.30** - RR. **18.00** - Pojdi na vse. **19.00** - Poročila. **19.30** - Kolo sreče. **20.15** - Ghostbusters II, kom. **22.30** - Nogomet, nemška liga. **23.10** - Marilyn, erot. **0.25** - Mučilnica dr. Fu Man Chuja, akc.. **01.55** - Vesoljska ladja Enterprise.

RTL 1

9.05 - Klic v sili - Kalifornija. **10.00** - Bogat in lep. **10.30** - Čas hrepenenja. **11.00** - Cena je vroča. **11.30** - Družinski dvoboj. **12.00** - Točno opoldne. **12.30** - Springfieldova zgodba. **13.20** - Santa Barbara (1254). **14.10** - Umor je njen hobi. **15.00** - Ilona Christen. **16.00** - Hans Meiser. **17.00** - Kdo je tu šef. **17.30** - Prijazna družina. **18.00** - Družinske vezi. **18.30** - Telefonska tema. **18.45** - Poročila. **19.10** - Eksploziv. **19.40** - Dobri časi, slabi časi. **20.15** - Domače melodije . **21.15** - Pri krčmarju. **21.45** - Cheese. **22.15** - Kako, prosim. **23.15** - Gottschalk. **00.00** - Polnočni žurnal. **01.00** - Črna nimfomanka, 2. del, erotični. **02.30** - Banacek: rop treh milijonov, krim.

RTL 2

6.15 - Družina Robinson. **7.05** - Georgie, Vampy. **9.55** - Bliskovito. **10.25** - Nasmeh, prosim. **10.55** - Dr. Westphall. **11.55** - Hulk, serija. **12.50** - Vampy. **16.55** - Družina Robinson. **17.50** - Bliskovito. **18.20** - Nasmeh, prosim. **19.00** - Puščavska vročica, serija . **20.15** - Mrtvec se vrača, vestern, 1953 (Jack Mahoney). **21.45** - Poročila. **22.00** - Veliki dvoboj, vestern. **00.00** - Oktavia, krim.

PRO 7

5.30 - Hotel. **6.15** - Policijska akademija. **6.35** - Simpsonovi. **7.00** - Kremenčkovi. **7.30** - Parker Lewis. **8.00** - Popolna tujca. **8.30** - Dinastija. **9.30** - Nihče ni največji. **11.40** - Bill Cosby Show. **12.10** - Agentka s srcem. **13.05** - Hotel. **14.00** - Dinastija. **15.00** - Lindenau, pogovor. **16.00** - Popolna tujca. **16.35** - Policijska akademija. **17.55** - Parker Lewis. **18.25** - Hrupen dom. **18.55** - Drugačen svet. **19.25** - Bill Cosby Show. **20.00** - Poročila. **20.15** - R.O.B.O.D.O.G. (Chomps), komedija. **22.05** - Renegade - serija. **23.00** - Poročila. **23.10** - Robocop, akcij.. **00.55** - Hrupen dom.

DSF

6.00 - Športna poročila. **7.00** - Trening. **8.00** - Športna poročila. **9.00** - Trening. **10.00** - Nori rekordi. **10.30** - Tenis. **11.00** - Mundial. **11.30** - Vodni športi. **12.00** - DSF potovanja. **12.30** - Powerplay. **13.00** - Trening. **13.30** - Tenis (Nica). **18.00** - Magični športi. **19.30** - Športna poročila. **19.35** - Powerplay. **13.00** - Trening. **13.30** - Tenis (Nica). **18.00** - Magični športi. **19.30** - Športna poročila. **19.35** - Powerplay. **20.00** - Tenis (Nica). **22.00** - Wrestling. **22.45** - Športna poročila. **23.00** - Hattrick, nemška liga. **23.45** - Motorsport, magazin. **0.45** - Monster Truck.

EUROSPORT

8.30 - Aerobika. **9.00** - Formula 1 (VN Pacifika, Japonska). **10.00** - Jahanje. **11.00** - Tenis. **11.30** - Nogomet. **13.00** - Formula 1 (trening VN Pacifika). **14.00** - Avtomobilizem. **14.30** - Motorji, magazin. **15.30** - Snowboard. **16.30** - Hokej na ledu. **18.00** - Motorji, magazin. **18.30** - Honda International Motorsports, magazin. **19.30** - Poročila. **20.00** - Formula 1 (trening). **21.00** - Avtomobilizem. **22.00** - Boks. **23.30** - Speedworld, moto magazin. **01.00** - Avtomobilizem. **01.30** - Športna poročila.

3sat

9.00 - Čas v sliki. **9.05** - Jutranji magazin ZDF. **10.00** - Viens jouer avec nous, francoščina za otroke. **10.15** - Rojstna mesta srednje Evrope: Krakov. **11.00** - Gala za mesto in deželo. **12.00** - To bo lahko še veselo. **12.25** - Repotaže iz Avstrije. **13.00** - Opoldanski magazin ZDF. **13.45** - Spomni primer. **14.15** - Čas za živali. **14.45** - Kar je stara mati še vedela. **15.15** - Šport pod lupo. **16.05** - Heidi, risanka. **16.30** - Svet živali, Panda klub. **16.40** - Potovan

sobota, 16. APRIL

TV SLOVENIJA 1

8.05 - Radovedni Taček: Žaga.
8.20 - Lonček kuhaj: Kaša in redkvica v solati.
8.35 - Zimska tekmovanja, risanka.
9.00 - Klub klobuk.
9.50 - Tok tok.
10.40 - Zgodbe iz školjke.
11.35 - Podganček, švedski risani film.
13.00 - Poročila.
13.05 - Tednik.
13.50 - Večerni gost: Jože Ciuha, pon.
15.10 - Beck, nizozemsko-belgijski film.
17.00 - Dnevnik 1.
17.10 - Kraljestvo ruskega medveda, serija.
18.00 - Regionalni program Ljubljana.
18.45 - TV-Mernik.
19.10 - Žrebanje 3x3.
19.30 - Dnevnik 2.
20.05 - Utrip.
20.25 - TV variete.
21.25 - TV-Poper.
21.40 - Korenine slovenske lipe: Pretakanja, življenje med Bardom in Trstom.
22.10 - Dnevnik 3.
22.45 - Sova: Odletel bom, nanizanka.

TV SLOVENIJA 2

14.15 - Orgle na Slovenskem, 2. oddaja. **14.40** - Sova, pon.: Ko se srca vnamejo, nanizanka. **15.10** - Odletel bom, nanizanka. **16.00** - Športna sobota. **18.50** - Vodne pustolovščine, poljudnoznanstvena serija. **19.30** - Dnevnik 2. **20.05** -Moški svet, nadaljevanka. **20.55** - V drugačni luči, nemška dokumentarna nadaljevanka. **21.25** - Poglej in zadeni. **22.40** - Sobotna noč -Zlata doba rock'n'rolla, 4. del - skupina Pomaranča; Pevec Marijan Smode; Koncert Simply Red.

TV HRVAŠKA 1

8.55 - Poročila. **9.00** - Dobro jutro. **10.30** - Poročila. **10.35** - Kapetan Zaspan, risana serija. **11.00** - Kaj se mi dogaja, mladinska kontaktna oddaja. **12.00** - Poročila. **12.05** - Oddaja resne glasbe. **13.05** - Prizma. **13.50** - **Poročila. 13.55** - Otok piratov, avstralski mladinski film. **15.40** - Hišni ljubljenci. **16.10** - Beverly Hills. **17.00** - Poročila. **17.05** - Medimurska Zinka Kunc, dokumentarec. **18.00** - Televizija o televiziji. **18.30** - Santa Barbara. **19.30** - Dnevnik. **20.15** - Stavisky, francoski film. **22.10** - Film-video-film. **22.55** - Poročila. **23.20** - Slika na sliko.

TV HRVAŠKA 2

17.45 - Končnica hrvaškega rokometnega prvenstva, 1. polčas. **18.35** - Končnica hrvaškega roometnega prvenstva, 2. polčas. **19.30** - Dnevnik. **20.15** - Ljubezen in vojna, humor. serija. **20.40** - Krila nad svetom, dokumentarna serija. **21.30** - CRO POP ROCK. **22.15** - Nočna izmena: Življenje na severu, serija; V etru, humor. serija; Broken Vows, ameriški film.

TV AVSTRIJA 1

9.00 - Čas v sliki. **9.05** - Cosby show. **9.30** - Confetti show. **9.55** - Vroča sled. **10.20** - Soundcheck. **10.30** - Rumeni Rolls royce, angleški film (Rex Harrison, Jeanne Moreau). **12.25** - Laurel & Hardy. **12.30** - Hello, Austria, oddaja v angleščini. **13.00** - Čas v sliki. **13.10** - Vihar v kozarcu vode, nemška komedija (Ingrid Andrée, Hanns Lothar). **14.45** - Pogledi s strani. **15.00** - Ko so živali zapustile gozd. **15.25** - Duck Tales, risanka. **15.50** - Dinosi, serija. **16.15** - Beverly Hills 90210. **17.00** - Mini Čas v sliki. **17.10** - Mladinski magazin. **18.00** - Čas v sliki. **18.05** - Alpe-Donava-Jadran. **18.30** - Dr.Quinn - zdravnica iz strasti, serija. **19.30** - Čas v sliki. **20.00** - Šport. **20.15** - Iz Saarbrücke: Stavimo..., moderator Thomas Gottschalk. **22.05** - Zlata dekleta. **22.30** - Večerni šport. **23.00** - Crackers, ameriška komedija (Donald Sutherland). **0.25** - Čas v sliki. **0.30** - Satanas-Grad krvave zverine, angleško-ameriška grozljivka . **1.50** - FBI, serija. **2.40** - Ex libris.

TV AVSTRIJA 2

12.10 - Tisoč mojstrovin. **12.20** - Čujte signale, dokumentarec o Hruščovu. **13.50** - Jutrišnji mojstri. **14.00** - Ljubite klasiko? **15.30** - Uspešnice iz Löwingerjevega gledališča: Ljubezenski maček. **17.15** - Pogled v deželo. **18.00** - Nogomet. **18.45** - Avizo. **19.00** -Avstrija danes. **19.30** - Čas v sliki. **20.00** - Kulturni dnevnik. **20.15** - Boter, 2. del ameriškega filma (Marlon Brando, Al Pacino). **23.25** - Čas v sliki. **23.35** - Čas na žaru. **23.40** - Selitev duš, TV-film (Hans Lothar). **1.55** - Okoli polnoči: JAM -the Australian jazz Orchestra. **1.40** - Ex libris.

SAT

6.30 - Silverhawks, Peter Pan, Astro - Dinos, otr. prog. **9.20** - Svet iger. **9.50** - Gospodarski forum. **10.20** - Ghostbusters II, pon. filma. **12.30** - Hudičev general, vojni, 1954 (Curd Jürgens, victor de Kowa). **14.40** - Sherlock Holmes v New Yorku, krim., 1976 (Roger Moore, Patrick MacNee). **16.30** - 5 krat 5. **17.00** - Pojdi na vse. **18.00** - SP v nogometu. **18.05** - Nogomet, nemška liga. **19.20** - Poročila. **19.30** - Kolo sreče. **21.30** - Največje glasbene uspešnice (Daliah Lavi, Engelbert). **22.00** - Moški, oh moški. **23.00** - Top model, erotični, 1987 (Jessica Moore, James Sutterfield). **0.25** - Marylin, erotični, pon.

RTL

6.20 - Milijonarska družina. **7.10** - Piff in Herkules, otr. prog. **8.50** - Kamp Candy. **9.40** - Patrulja džungle. **10.10** - T-Rex. **11.00** - Biker Mice From Mars. **11.30** - X-Men. **11.50** - Power Rangers. **12.15** - Harry in Hendersonovi. **12.40** - Polna hiša. **13.10** - Močna družina. **13.40** - Princ z Bel-Aira. **14.10** - Major Dad. **14.40** - Knight Rider. **15.45** - A-Team. **16.45** - 21, Jump Street. **17.45** - Beverly Hills, 90210. **18.45** - Poročila. **19.10** - Šteje samo ljubezen. **20.15** - Prečastiti bo podedoval raj, komedija, 1993 (Hans Clarin, Jochen Busse). **22.10** - total Recall, znan.-fant., 1990 (A. Schwarzenegger, Sharon Stone). **00.15** - RTL v soboto ponoči. **01.15** - Vroče mačkice, erot.

RTL 2

5.45 - Prosim, verjemi, komedija, 1950 (Deborah Kerr). **7.15** - Rainbow Boys, pust., 1973 (Donald Pleasence, Kate Reid). **8.55** - Mrtvec se vrača, pon. **10.15** - Archerjeve dogodivščine, pust., 1985 (Brett Climo, Robert Coleby). **12.00** - Prosim, verjemi, pon. **13.40** - Rainbow Boys, pon. **15.20** - Prigode lepe Ingrid, 1955 (Johanna Matz, Paul Hubschmid). **17.35** - Črni žrebec, pust., 1979 (Kelly Reno, Mickey Rooney). **20.00** - Poročila. **20.15** - Slap Shot, komedija, 1977 (Paul Newman, Michael Ontkean). **22.35** - Westworld, triler, 1972 (Yul Brynner, Richard Benjamin). **00.15** - Hudič v telesu, drama, 1986 (Maruška Detmers, Federico Pitzalis). **02.25** - Dva tedna ljubezni, kom., 1950 (Jane Powell).

PRO 7

6.40 - Agentka s srcem. **7.25** - Na poti z Malcolmom Douglasom. **8.15** - Perry Mason. **9.05** - Planet velikanov, serija. **10.00** - Hongkong, krim., 1951 (Ronald Reagan, Rhonda Fleming). **11.35** R.O.B.O.D.O.G., kom. **13.15** - Nebo nad Afriko. **13.45** - Kung Fu. **14.40** - Starsky & Hutch, serija. **15.40** - U.H.F, kom., 1989 (Weird Al Yankovic, Victoria Jackson). **17.25** - Booker. **18.25** - Policijski šef, serija (Michael Chiklis). **19.25** - Bill Cosby Show. **20.00** - Poročila. **20.15** - Lov na zelene diamante, pustol., 1983 (Michael Douglas, Kathleen Turner). **22.20** - Top Gun, akc., 1986 (Tom Cruise, Kelly McGillis). **00.25** - Poročila. **00.35** - Mike Hammer, serija (Stacy Keach). **01.35** - Robocop.

DSF

7.45 - Športna poročila. **9.30** - Ples. **10.30** - Šport po svetu. **11.30** - Trening. **12.00** - Hattrick, nog. magazin. **13.00** - Tenis (Turnir v Nici). **17.00** - Motorsport magazin. **18.00** - Umetnostno drsanje. **20.00** - Tenis (Tokio, Barcelona). **20.25** - Nogomet, španska liga. **22.20** - Motorsport, magazin. **23.15** - Wrestling. **01.00** - Motorsport, ponovitev. **02.00** - Wrestling.

EUROSPORT

8.30 - Aerobika. **9.00** - Formula 1 (Aida, Japonska). **10.00** - Motorsport, mednarodni magazin. **11.00** - Motocikilzem, magazin. **11.30** - Motorsport. **12.00** - Boks. **13.00** - Formula 1 - VN Pacifika. **14.00** - Jahanje. **16.00** - Atletika. **17.00** - Ples, magazin. **18.00** - Jahanje. **19.00** - Golf. **20.00** - Formula 1 (VN Aida). **21.00** - Motorsport. **22.00** - Boks. **00.00** - Rokoborba. **01.00** - Formula 1. **01.30** - Eurofun, magazin.

3sat

9.00 - Čas v sliki. **9.05** - Kulinarika iz Avstrije. **9.30** - Nasveti. **10.00** - Avec plaisir, francoščina. **10.30** - Ekstremno. **11.00** - Na koncert. **1.45** - Rockpop. **12.30** - Tujina. **13.00** - Čas v sliki. **13.10** - Rastline živijo. **13.35** - Vprašaj Laferja! **15.35** - Lepa Galateja, opereta, nato rezultati nemške nogometne lige. **17.30** - Ujetniki otoka morskih psov, ameriški film (Warner Baxter, Gloria Stuart). **19.00** - Danes. **19.20** - Dnevni pomenek. **19.30** - Kinomagazin. **20.00** - Dnevnik. **20.15** - Kantina, predstava graškega gledališča. **2.55** - Inter-City: Brno. **22.5** - Rezbar in slikar Emil Zbinden. **23.05** - Bulevar Bio. **0.05** - Šport.

nedelja, 17. APRIL

TV SLOVENIJA 1

8.45 - Živ žav, pon.
9.35 - Uporniki v službi kralja, nanizanka, pon.
10.00 - Sezamova ulica, nanizanka.
10.50 - Slike iz Sečuana.
11.00 - Srečanje tamburaških skupin in orkestrov Slovenije.
11.30 - Obzorja duha.
12.00 - Slovenci v zamejstvu.
12.30 - Vodne pustolovščine, serija.
13.00 - Poročila.
13.40 - Otroci s Square Streeta, ameriški film.
15.10 - Zlomljeni jarem, pon.
16.00 - Se še bomo srečali, nadaljevanka.
17.00 - Dnevnik 1.
17.10 - Po domače.
19.15 - Loto.
19.30 - Dnevnik 2.
20.10 - Zrcalo tedna.
20.30 - Nedeljskih 60.
21.30 - Od pola do pola, dokumentarec.
22.25 - Dnevnik 3.
22.50 - Sova: Sanje v najem, nanizanka; Odletel bom, serija.

TV SLOVENIJA 2

12.00 - Karaoke, razvedrilna oddaja TV Koper. **12.45** - Udobna vožnja, nadaljevanka. 13.45 in zadeni. **15.05** - Tvariete, pon. 16.10 - Športna nedelja. **19.30** - Dnevnik 2. **20.10** - Alpe-Donava-Jadran. **20.45** - Pod vulkanom, ameriški film.

TV HRVAŠKA 1

8.35 - Poročila. **8.40** - Podzemna skrivnost, švedski film. **10.00** - Poročila. **10.05** - Razgovor s sencami, serija za otroke. **11.00** - Malavizija. 12.00 - Poročila. 12.05 - Plodovi zemlje. 12.55 - - Oddaja narodne glasbe in običajev. **13.25** - Mir in dobro. **13.55** - Duhovni izziv. **14.00** - Poročila. **14.05** - Zmagovalci: Room to Move, TV-film za otroke. **14.55** - Opera Box. **15.25** - Poročila. **15.30** - Družinski zabavnik. **17.15** - All the God's Children, ameriški film. **18.50** - Maksim, risana serija. **19.30** - Dnevnik. **20.15** - Zabavna oddaja. **21.45** - Poročila. **21.50** - Po vrnitvi, nanizanka. **22.40** - Šport. **23.00** - Slika na sliko.

TV HRVAŠKA 2

14.15 - TOP DJ MAG. 15.15 - CRO POP ROCK, pon. 16.00 - Japonska: Avtomobilizem-Formula 1 za Veliko nagrado Pacifika, posnetek. **17.10** - Košarka: NBA liga. **19.30** - Dnevnik. **20.15** - Črnobelo v barvi: Henrik VIII. in njegovih šest žena, ameriški film; Top lista; Vesti iz zgodovine; Leteči cirkus Montya Pythona, humor. serija.

TV AVSTRIJA 1

9.00 - Čas v sliki. **9.05** - Šport. **10.15** - Universum. **11.00** - Pogovor z novinarji. **12.00** - Tednik. **12.30** - Orientacija. **13.00** - Čas v sliki. **13.10** - Zlata dekleta. **13.35** - Nežna past ameriška komedija (Frank Sinatra, Debbie Reynolds). **15.20** - Risanka. **15.25** - Hiša v Jeruzalemu, serija. **15.30** - Octopus. 15.55 - Zoo safari. **16.15** - Dreams, nadaljevanka. 16.20 - Tragedija s srečnim koncem, reportaže iz Danske. 16.35 - Parker Lewis-Hladni iz šole. **17.00** - Mini Čas v sliki v nedeljo. **17.10** - Montevideo. **18.00** - Čas v sliki. 18.05 - Mladinska reportaža. **18.30** - Kralj nageljnov, zabavna serija. **19.30** - Čas v sliki. **20.15** - Kaisermühlen blues, serija. **21.05** - K 1, kultura v živo. 21.55 - Kdo je bila lepa gospa Seidenman?. 22.25 - August, August, nemški TV-film (Peter Striebeck, Joachim Richert). **23.55** - Izven. **0.25** - Tisoč mojstrovin.

TV AVSTRIJA 2

5.10 - Formula 1, prenos. **9.00** - Čebelica Maja. 9.25 - Natanko glej. 9.30 - Beverly Hills 90210. 10.15 - Panoptikum. 10.30 - Pepelkin srebrni čeveljc, angleški musical (Richard Chamberlain, Gemma Craven). 12.15 - Clip, videoglasba, glasbeni videi. **12.30** - Pogledi s strani. **13.00** - Tuja domovina. **13.30** - Podobe Avstrije. **14.30** - Fascinacija v pločevini. **15.00** - Vrnitev v kameno dobo, dokumentarec. **15.45** - Športno popoldne. **17.15** - Klub seniorjev. **18.00** - Pobrano v Avstriji. **18.30** - Podoba Avstrije. **19.00** - Avstrija danes. **19.30** - Čas v sliki. **19.48** - Konflikti. **20.15** - Suspect-osumljen, ameriški film (Cher, Dennis Quaid). 22.15 - Čas v sliki. 22.25 - Šport. 22.30 - Halo, sestra! serija. 22.50 - Veselje do ljubezni. 0.40 - Čas v sliki 0.45 - Beatric in pasion, francosko-italijanski film (Bernard Pierre Donnadieu, Julie Delphy). 2.55 - Tisoč mojstrovin.

SAT 1

6.20 - Hans Has: na Indijskem oceanu. **6.45** - Silverhawks, Peter Pan, otroški program. **9.35** - **Zorro** - črni maščevalec, pustolov. serija. **10.00** - Svet iger. **10.30** - Super Mag. **11.00** - Pogovor o politiki. **12.00** - Košarka, NBA. **13.00** - **Black** - črni blisk, pustolov. serija. **13.30** - rop zlata v Texasu, western, 1952. **15.00** - Mrzla zemlja, melodrama, 1957. **17.15** - Star Trek: Deep Space Nine. **18.15** - Kolo sreče. **19.00** - Poročila. **19.15** - Nogomet. **20.15** - Kri in orhideje, 1. del, drama, 1986. **22.05** - Pogovor v stolpu. **23.30** - 24 ur. **00.05** - Umetnost preživetja, komedija, 1983.

RTL

5.30 - Formula 1 - VN Pacifika (Aida, Tanaka - Japonska). **7.35** - Mala morska deklica Marina, otroški program. **9.55** - Dobro jutro, nedelja. **11.00** - Nazaj v preteklost. **12.00** - Tropical Heat. **13.00** - Operacija Petticoat. **13.30** - Družinsko strašilo. **14.00** - Major Dad. **15.00** - Neverjetne dogodivščine Guru Jakoba, komedija, 1982. **16.45** - Skozi divji Kurdistan, pustolovski, 1965 (Lex Barker). **18.45** - Poročila. **19.10** - Mini Playback Show. **20.15** - Show za 100.000 mark. **21.50** - Spiegel TV. **22.35** - Prime Time. **22.55** - L.A. Law: Tožilci, triki, procesi. **23.55** - Kanal 4, magazin. **00.30** - Formula 1.

RTL 2

7.00 - Prigode lepe Ingrid, ponovitev. **9.15** - Dva tedna ljubezni, ponovitev. **10.50** - Očala z zlatim okvirjem, drama, 1987. **12.45** - Play Time TV. **13.15** - Bravo TV. **15.30** - Kalifornijska gimnazija. **16.30** - Nasmeh, prosim. **17.00** - Letnik '96, serija. **17.55** - Daktari. **18.50** - Poročila. **19.00** - Dr. Quinnova - zdravnica iz usmiljenja. **20.00** - Poročila. **20.15** - D.C. Cab, komedija, 1983 (Adam Baldwin, Charlie Barnett). **22.10** - Čistilka zvoni dvakrat, zabavna oddaja. **23.15** - Okus po peklu, vojni, 1973. **00.50** - Elvis On Tour, glasbeni, 1972 (Elvis Presley, James Burton).

PRO 7

6.10 - Agentka s srcem. **6.55** - Parry Mason, detektiv. serija. **7.40** - Kung Fu, akcijs. serija. **8.30** - Srakoper iz Bombaya, pustolovski, 1959. **9.55** - *2 proti 2*. **10.25** - Policijski šef. **11.20** - Booker, akcij. serija. **12.20** - Bill Cosby Show. **12.50** - Nebo nad Afriko, druž. serija. **14.20** - Švicar Noetzli, komedija, 1988. **16.15** - Hrošč gre na vse, pustolov. komedija, 1971 (Richard Lynn). **18.00** - Srečna potovanja: Singapur, Borneo. **19.00** - Dežurna zdravnica, druž. serija. **20.00** - Poročila. **20.15** - Vse razen umora, serija. **22.15** - Skipper, kriminalni, 1990 (Jürgen Prochnow, Patsy Kensit). **00.10** - Poročila. **00.20** - T. J. Hooker, krim. serija. **01.20** - Rita, Sue in Bob, komedija, 1986 (Michelle Holmes).

DSF

9.00 - Življenje v divjini. **10.00** - Nori rekordi. **11.00** - Trening. **11.30** - Potovanja. **12.00** - Normal, magazin. **12.30** - Jadranje. **13.00** - Monster Trucks. **13.30** - Motorsport, ponovitev. **14.30** - Tenis (finale, Nica). **17.00** - Ples. **19.00** - Nogomet. **19.30** - Brez živcev. **20.00** - Nogomet, italijanska liga. **21.50** - Hattrick, magazin. **22.45** - Športna poročila. **23.00** - Boks. **00.00** - Biljard. **01.00** - Boks.

EUROSPORT

5.30 - Formula 1 (VN Pacifika). **9.00** - Atletika. **12.30** - Motosport. **13.00** - Formula 1 (VN Pacifika). **14.30** - Kolesarstvo. **17.00** - Atletika, maraton v Rotterdamu. **17.30** - Jahanje (SP, finale). **19.00** - Golf. **20.00** - Formula 1 (Aida, VN Pacifika). **21.30** - Motosport. **22.00** - Motosport (US Indy **Car** - Long Beach). **00.00** - Rokoborba (EM v grško.rim. stil, Atene). **01.00** - Motosport.

3sat

8.50 - Lirika za vse. **9.00** - Čas v sliki. **9.25** - Posebni pogledi: Revolucija medijev. **9.55** - Jutrišnji filharmoniki? **10.55** - Dekle iz predmestja, predstava dunajskega Burgtheatra iz leta 1962. **13.00** - Čas v sliki. **13.10** - 3sat tednik. **13.45** - - Pred 25 leti... SRG dnevnik. **14.00** - Razgovor s filozofom Hermannom Lübbejem. **15.00** - Cirkus, cirkus. **16.00** - Nedeljski magazin. **17.00** - V treh delih: Spremenjene poti. **17.30** - Mesto-dežela: Avstrija. **18.00** - Dnevnik. **18.15** - Obzornik. **19.00** - Danes. **19.10** - Ruge. **20.00** - Dnevnik. **20.15** - Rešiti, kaj?, kabaretni program. **21.20** - Tuji otroci, dokumentarec. **21.40** - Spomenik - živalske zgodbe. **22.40** - Lukenje v obmejni ograji, dokumentarec. **23.10** - Policijski klic 110, serija. **0.30** - Charles-Bukowski Tapes: Stradanje za umetnost, francoski dokumentarec. **0.35** Jazz at the Smithsonian: Benny Carter.

ponedeljek, 18. APRIL

TV SLOVENIJA 1

11.10 - Huckleberry Finn in njegovi prijatelji, nadaljevanka.
11.40 - Znanje za znanje.
12.10 - Kraljestvo ruskega medveda, serija.
13.00 - Poročila.
13.05 - Alpe-Donava-Jadran.
13.35 - Športni pregled.
14.50 - Oči kritike, pon.
15.50 - Moč in slava: Znanilci sprememb.
16.20 - Dober dan, Koroška.
17.00 - Dnevnik.
17.10 - Radovedni Taček: Konec.
17.25 - Zimska tekmovanja, serija.
17.50 - Slike iz Sečuana: Nočno življenje.
18.00 - Regionalni studio Maribor.
18.45 - Pari, TV-igrica.
19.30 - Dnevnik 2.
20.10 - Sedma steza.
20.35 - Mednarodna obzorja: Kanada.
21.15 - Televizijska konferenca.
22.35 - Dnevnik 3.
23.00 - Sova: Vampir, nanizanka; Odletel bom, zadnji del serije.

TV SLOVENIJA 2

13.40 - Forum. **13.55** - TV-Mernik. **14.10** - Utrip. **14.25** - Zrcalo tedna. **14.40** - Nedeljskih 60. **15.40** - Obzorja duha. **16.10** - Sova, pon.: Odletel bom. **17.00** - Sanje v najem, serija. **18.50** - Univerzitetni razgledi. **19.30** - Dnevnik 2. **20.10** - B. Larsen: Vzneirljivo dekle, danska drama. **21.00** - Studio City. **23.00** - Brane Rončel izza odra.

TV HRVAŠKA 1

7.55 - Poročila. **8.00** - Dobro jutro. **10.00** - Poročila. **10.05** - Šolski program. **12.00** - Poročila. **12.15** - Divja vrtnica, nanizanka. **12.40** - Pravi igralci, humor. serija. **13.05** - Umazani Harry, ameriški film. **14.45** - Monofon. **15.30** - Učimo se o Hrvaški. **16.00** - Poročila. **16.05** - Modul 8, otroška oddaja. **16.30** - Tudi letos... **17.00** - Hrvaška danes. **18.00** - Poročila. **18.05** - Kolo sreče. **18.35** - Santa Babara. **19.30** - Dnevnik. **20.15** - Arena, športna oddaja. **21.10** - Gruntovčani, serija. **22.10** - Poročila. **22.15** - Hrvaška in svet. **23.00** - Slika na sliko.

TV HRVAŠKA 2

15.00 - Sandokan, risana serija. **15.25** - Po vrnitvi, nanizanka. **16.15** - Važno je imenovati se Ernest, angleški film. **17.45** - Košarka-NBA liga: Orlando-Chicago, posnetek. **19.30** - Dnevnik. **20.15** - Full Strech, nanizanka. **21.05** - Portreti držav ES: Britanija in Luxemburg, dokumentarec. **22.05** - Murphy Brown, humor. serija. **22.35** - Spremembe, ameriški TV-film. **0.05** - Jazz.

TV AVSTRIJA 1

9.00 - Čas v sliki. **9.05** - Konflikti. **9.30** - Dialog prihodnosti. **10.30** - Crackers, ameriška komedija. **11.55** - Inšpektor Hooperman, serija. **12.20** - Šiling. **13.00** - Čas v sliki. **13.10** - Mi. **13.35** - Številna družina. **14.00** - Dr. Kulani - zdravnik na Havajih. **14.45** - Danska, reportaža. **15.05** - Pet pred tretjo. **15.00** - Muppet Babies. **15.30** - Am dam des. **15.45** - Smrkci. **16.00** - Štiri zmaga. **16.30** - Kremenčkovi, risanka. **17.00** - Mini Čas v sliki. **17.10** - Spored po željah. **18.00** - Čas v sliki. **18.05** - Mi. **18.27** - Mojstrsko kuhanje. **18.30** - Kralj nageljnov, zabavna serija. **19.30** - Čas v sliki. **20.15** - Športna arena. **21.10** - Pogledi s strani. 21.20 Udarec za sistem, kriminalka (Michael Caine, Peter Riegert). **22.40** - Viva Pancho Villa, španski vestern (Telly Savalas, Anne Francis). **0.05** - Čas v sliki. **0.10** - Metulj je poletel, ameriški film (Jean Simmons, Robert Preston).

TV AVSTRIJA 2

14.50 - Tisoč mojstrovin. **15.00** - Freshman, ameriška kriminalna komedija. **16.40** - Čas v sliki da capo. **16.45** - Domovina Dracule, dokumentarec. **17.30** - Lipova cesta, serija. **18.00** - Cosby show, serija. **18.27** - Mojstrsko kuhanje. **18.30** - Povej resnico, inteligenčni show, serija. **19.00** - Lokalne novice. **19.30** - Čas v sliki. **20.15** - Bavarec na Rügenu, serija. **21.10** - Kompas, nato Novo v kinu. **22.00** - Čas v sliki. **22.30** - Čas v sliki da capo. **22.35** - Pariz gori, dokumentarec o temnopoltih in južnoameriških homoseksualcih v New Yorku. **23.50** - Čarovnica Gisele, kratki film. **23.55** - La vie in vogue. **0.30** - Vivienne Westwood, dokumentarec o angleški dizajnerici. **1.25** - Tisoč mojstrovin.

SAT 1

6.00 - Nemčija danes zjutraj. **9.00** - Alf. **9.30** - Ladja ljubezni. **10.25** - **Sosedje.10.55** - Mlad in nemiren, zabav. serija. **11.50** - Kolo sreče, pon. **12.30** - Pod kalifornijskim soncem, serija 1980. **13.30** - Ladja ljubezni, druž. serija. **14.30** - Bonanza. 15.25 . Alf. **16.00** - Star Trek. **17.00** - 5 krat 5. **17.30** - RR. **18.00** - Pojdi na vse. **19.00** - Poročila. **19.30** - Kolo sreče. **20.15** - Bavarec v Rügenu, druž. serija. **21.15** - Prosim, oglasi se. **22.10** - Reševalec. **23.00** - News & Stories. **23.50** - "Meisterboxer", veseloigra v treh delih. **0.20** - Vesoljska ladja Enterprise.

RTL 1

7.00 - Dobro jutro, Nemčija. **9.00** - Klic v **sili** - Kalifornija. **10.00** - Bogat in lep. **10.30** - Čas hrepenenja. **11.00** - Cena je vroča. **11.30** - Družinski dvoboj. **12.00** - Točno opoldne. **12.30** - Springfieldova zgodba. **13.20** - Santa Barbara. **14.10** - Umor je njen hobi. **15.00** - Ilona Christen. **16.00** - Hans Meiser. **17.00** - Kdo je tu šef. **17.30** - Prijazna družina. **18.00** - Družinske vezi. **18.30** - Telefonska tema. **18.45** - Poročila. **19.10** - Explosiv (Barbara Eligmann). **19.40** - Dobri časi, slabi časi. **20.15** - Matchball: Moško gospodarstvo. **21.15** - Peter in Paul. **22.15** - Vroči stol. **23.00** - 10 pred 11. **23.30** - SK-15. **00.00** - Polnočni žurnal. **01.00** - Prijazna družina.

RTL 2

5.25 - Dr. Westphall, zdrav. serija. **6.16** - Družina Robinson. **7.05** - Georgie, Vampy, otroški program. **9.55** - Bliskovito. **10.25** - Kalifornijska gimnazija. **10.55** - Dr. Westphall, ponovitev. **11.55** - Dr. Quinnova - zdravnica iz usmiljenja.. **12.50** - Vampy, otroški program. **16.55** - Družina Robinson, ponovitev. **17.50** - Bliskovito. **18.20** - Nasmeh, prosim. **18.55** - Poročila. **19.00** - Wolf, krim. serija. **20.00** - Poročila. **20.15** - Ostro orožje, serija (Michael Michels). **21.20** - Wrestling. **22.25** - Poročila. **22.35** - Toma, krim. serija (Tony Musante). **23.35** - Poročila. **23.40** - Labirint pošasti, grozljivka, 1982.

PRO 7

6.35 - Policijska akademija; Kremenčkovi, otroški program. **7.55** - parker Lewis. **8.25** - Popolna tujca. **8.55** - Dinastija. **9.55** - Švicar Noetzli, ponovitev. 11.45 -Bill Cosby Show, special. **12.15** - Agentka s srcem. **13.10** - Hotel, druž. serija. **14.05** - Dinastija. **15.00** - Lindenau, pogovor. **16.00** - Popolna tujca, druž. komedija. **16.35** - Policijska akademija, otroški program. **17.55** - Parker Lewis. **18.25** - Hrupen dom, druž. serija. **18.55** - Drugačen svet. **19.25** - Bill Cosby Show. **20.00** - Poročila. **20.15** - Dva in dva je umor, kriminalni, 1988. **22.10** - Commander, akcijski, 1988 (Lewis Collins). **00.10** - Poročila. **00.20** - Renegade, ponovitev.

DSF

6.00 - Športna poročila. **7.00** - Trening. **7.30** - Športna poročila. **9.00** - Trening. **9.30** - Šport po svetu. **10.00** - Motorsport. **11.00** - Hattrick. **12.00** - Potovanja. **12.30** - Powerplay. **13.00** - Trening. **13.30** - Magični športi. **15.00** - Zadetki in zmage. **16.00** - Motorsport, magazin. **17.00** - Hattrick, ponovitev. **18.00** - Magični športi. **19.30** - Športna poročila. **19.35** - Powerplay. **20.00** - Nogomet, nemška liga. **22.00** - Nogomet, španska liga. **22.45** - Športna poročila. **23.00** - Wrestling. **00.00** - Šport po svetu. **01.00** - Nogomet, ponovitev.

EUROSPORT

8.30 - Aerobika. **9.00** - Jahanje. **10.00** - Atletika (Rotterdam, maraton). **11.00** - Atletika. **12.00** - Formula 1. **13.00** - Mednarodni motosport. **14.00** - Tenis (polfinale ATP v Hongkongu). **16.30** - Eurofun, magazin. **17.00** - Atletika (maraton v Bostonu). **19.30** - Športna poročila. **20.00** - Speedworld, magazin. **22.00** - Boks. **23.00** - Eurogoals, magazin. **00.00** - Golf. **01.00** - Športna poročila.

3sat

9.00 - Čas v sliki. **9.05** - Jutranji magazin ARD. **10.00** - Avanti! Avanti! Italijanščina. **10.30** - Literatoura. **11.00** - Glasbeni portret: Rene Kolo. **11.55** - Glasba s heidelberškega gradu. **12.10** - Ernest Bloch: Prayer. **12.20** - Šiling. **13.00** - Dnevnik. **13.05** - Opoldanski magazin ARD. **13.45** - Zdravstvo: Reforma ali kolaps? **14.45** - Berg in talk. **15.45** - Nemška mesta in pokrajine. **15.55** - Lirika za vas. **16.05** - Siebenstein. **16.30** - Pan Tau. **17.00** - Mini Čas v sliki. **17.15** - Zorano polje. **18.00** - Podobe iz Avstrije. **19.00** - Danes. **19.20** - Dnevni pomenek. **19.30** - 3sat znanje. **0.00** - Dnevnik. **20.15** - Mladinska reportaža. **21.20** - Clip, videoglasba. **22.00** - Čas v sliki. **22.30** - Black Adder. **23.00** - Nočna kavarna: **0.30** - Deset pred deseto. **0.55** - Kulturni dnevnik.

torek, 19. APRIL

TV SLOVENIJA 1

10.45 - Sezamova ulica, nanizanka.
11.45 - Univerzitetni razgledi.
12.15 - B. Larsen: Vznemirljivo dekle, danska drama.
13.00 - Poročila.
13.05 - Sobotna noč, pon.
16.20 - Mostovi.
17.00 - Dnevnik.
17.10 - Lonček kuhaj: Sadna solata.
17.25 - Uporniki v službi kralja, nanizanka.
18.00 - Regionalni studio Koper.
18.45 - Pari, TV-igrica.
19.30 - Dnevnik 2.
20.10 - Žarišče.
20.35 - Osmi dan.
21.25 - Strta srca, nadaljevanka.
22.15 - Dnevnik 3.
22.40 - Sova: Zakonca Fields v Franciji, nanizanka; Vse ali nič, nanizanka.

TV SLOVENIJA 2

15.20 - Zgodbe iz školjke. **16.10** - Sedma steza. **16.30** -Mednarodna obzorja: Kanada. **17.10** - Sova, pon.: V avtobusu, serija. **17.40** - Odletel bom, zadnji del serije. **18.40** - Iz življenja za življenje. **19.10** - Poslovna borza. **19.30** - Dnevnik 2. **20.00** - 50 let partizanskega pevskega zbora, prenos iz CD. **21.35** - Svet na zaslonu. **22.35** - R & R, znanstvena oddaja. **23.05** - Videošpon.

TV HRVAŠKA 1

8.00 - Dobro jutro. **10.00** - Poročila. **10.05** - Šolski program. **12.00** - Poročila. **12.15** - Divja vrtnica, serija. **12.40** - Pravi igralci, humor. serija. **13.05** - Past za inšpektorja, ameriški film. **15.05** - Monofon. **15.30** - Učimo se o Hrvaški. **16.00** - Poročila. **16.05** - Veliki odmor, otroška oddaja. **16.30** - Prometni krog. **17.00** - Hrvaška danes. **18.00** - Poročila. **18.05** - Kolo sreče. **18.35** - Santa Barbara. **19.30** - Dnevnik. **20.15** - Z jadri okoli sveta, potopisni dokumentarec. **20.45** - V vospredju. **22.15** - Poročila. **22.20** - Nocoj z vami. **23.00** - Slika na sliko.

TV HRVAŠKA 2

15.30 - Sandokan, risana serija za otroke. **15.55** - Full Strech, serija. **16.45** - Ples v termi, angleški film. **18.15** - Portreti držav ES: Velika Britanija in Luxemburg, dokumentarec. **19.30** - Dnevnik. **20.15** - Alo, alo, humor. serija. **20.45** - Full Strech, nanizanka. **21.35** - Terra X, dokumentarec. **22.25** - Dokazi, nanizanka. **23.20** - Radar.

TV AVSTRIJA 1

9.00 - Čas v sliki. **9.05** - Cosby show. **9.30** - Klub seniorjev. **10.15** - Panoptikum. **10.30** - Vihar v kozarcu vode, nemška komedija. **12.00** - Telezoo. **12.10** - Športna arena. **13.00** - Čas v sliki. **13.10** - Mi. **13.30** - Prinesi si sonce na mizo. **13.35** - Številna družina. **14.00** - Dr. Kulani - zdravnik na Havajih. **14.45** - Pogledi s strani. **14.55** - Pet pred tretjo. **15.00** - Knjiga o džungli, risanka. **15.30** - Am dam des. **15.45** - Smrkci. **16.00** - Confetti show. **16.30** - Kremenčkovi, risanka. **17.00** - Mini Čas v sliki. **17.10** - Spored po željah. **18.00** - Čas v sliki. **18.05** - Mi. **18.30** - Kralj nageljnov, serija. **19.30** - Čas v sliki. **20.15** - Universum. **21.07** - Pogledi s strani. **21.20** - G'schaftlhuber, serija, zadnji del. 21.50 Ambo temo. **22.00** - Posiljena, italijanski film (Elena Sofia Ricci, Hector Alterio). **23.25** - Čas v sliki. **23.30** - Boter, ameriški film. **2.45** - Tisoč mojstrovin.

TV AVSTRIJA 2

14.50 - Tisoč mojstrovin. **15.00** - Lipova cesta. **15.30** - Pobrano v Avstriji. **16.00** - Družina Merian, serija. **16.45** - Človek, čudovit stroj, serija. **17.30** - Orientacija. **18.00** - Cosby show. **

TEDNIKOVA DRUŽINSKA POPUSTNA KARTICA

VELJAVNOST KARTICE JE ENO LETO. CENA KARTICE: 3.300 SIT, ZA NAROČNIKE TEDNIKA 2.700 SIT
KARTICO JE MOGOČE VPLAČATI NA SEDEŽU ZAVODA, RAIČEVA 6, PTUJ, ALI JO NAROČITE PO TEL. 062 776-207 (NON-STOP, PLAČILO PO POVZETJU). VSE POTREBNO ZA NAROČILO LAHKO DOBITE TUDI PRI SODELUJOČIH PODJETJIH!
KARTICO LAHKO UPORABLJATA DVA DRUŽINSKA ČLANA, ČE ŽIVITA NA ISTEM NASLOVU!

Kontaktna oseba za kartico: Oliver Težak

MOŽNOST REKLAMIRANJA ZA PODJETJA ZA SAMO 39.000 SIT LETNO!

TRGOVINA Z MEŠANIM BLAGOM
"PRI ROKU"
VILMA MESARIČ
Poljska cesta 30, PTUJ
☎ 062/776-765
5% POPUSTA PRI NAKUPU ŠPECERIJE

zavarovalnica triglav d.d.
POSLOVNA ENOTA MARIBOR PREDSTAVNIŠTVO PTUJ
Osojnikova 9, ☎ 778-603
5% popusta za vse vrste zavarovanj, razen za življenjska zavarovanja

natura
samopostrežna
Videm 1, Videm pri Ptuju
tel 764-352
barve, laki, čistila
Svržnjakova 2, Ptuj, tel 776-361
3% POPUSTA

KUKOVEC d.o.o.
Tomaž pri Ormožu 12/B
PRODAJALNA AGROKOVINA
☎ 062/715-135
3% POPUSTA PRI NAKUPU KMET. BLAGA
5% POPUSTA PRI NAKUPU VODOVODNIH IN ELEKTRIČNIH INSTALACIJ IN MATERIALA ZA OGREVANJE

OPTE-opekarna Ptuj
OPTE Ptuj (opekarna)
Žabjak 1, 62250 Ptuj
Tel. 062/775-111
Fax 062/776-531
7% POPUSTA ZA OPEČNE PROIZVODE OPEKARNE
Prodajalna ŽABICA
Tel.: 776-101
7% POPUSTA

PRODAJNI CENTER PETOVIA
OB DRAVI 3 a, PTUJ
3% POPUSTA PRI PLAČILU Z GOTOVINO

Diskont Miška
PREČNA POT 2, ROGOZNICA ☎ 772-271
PE GORIŠNICA ☎ 708-278
5% POPUSTA

Špecerija BONO
tekstil-obutev
Videm
4% POPUSTA

Spodnja Hajdina 77, telefon 062/776-041
market ŠPARAVČEK
3% POPUSTA PRI NAKUPU ŠPECERIJE

CONEXIO
STORITVE IN TRGOVINA d.o.o.
Mezgovci 4b, 62252 Dornava
5% POPUSTA V VSEH TRGOVINAH
SOLID

MARKET "MARKO"
Irena VINKOVIČ
PE BUKOVCI
PE SPUHUA
5% POPUSTA PRI NAKUPU ŽIVIL

PRODAJALNA NA DROBNO
LOVRENČAN
FREDO BAUMAN
Lovrenc na Dravskem polju 3
3% POPUSTA

„Picolo" MARKET
Nova vas 111a, Ptuj
☎ 775-601
5% POPUSTA PRI NAKUPU ŠPECERIJE

MARKET VRHE
Ptujska Gora 95
5% POPUSTA

AVTO JERENKO
62250 PTUJ, Zagrebška c.53
Tel./fax: 062 771-463
rezervni deli za ZASTAVA, LADA, RENAULT, GOLF
3% POPUSTA

OPTIKA KUHAR
OČESNA OPTIKA
MARIJA KUHAR
Kajuhova 6, Kidričevo,
tel.(062) 796-965
10% POPUSTA

ANNO 69
PREŠERNOVA 9, ☎ 771-170
PRODAJA SPOMINKOV, IZVOZNEGA PROGRAMA STEKLARNE ROGAŠKA IN VIN
3% POPUSTA

Trgovsko in storitveno podjetje, uvoz-izvoz
CSC d.o.o.
KEMIKALIJE ORMOŽ
Trgovišče 21, tel. 701-349, fax 718-161
5% POPUSTA

MCK
Borovci 64
tel.: 795-450
• trgovina
• vodovod
• centralna kurjava
• montaža
• servis ARMAL
5% POPUSTA PRI gotovinskem plačilu

LI AIR d.o.o.
SAX
GLASBENA HIŠA PTUJ
Cankarjeva ulica, Ptuj, tel. 062 778-112
5% POPUSTA

VEPOS doo
OBRTNA CONA ROGOZNICA
PTUJ, tel. 062 772-879
TRGOVINA Z VINOGRADNIŠKO - KLETARSKO OPREMO
3% POPUSTA

BOUTIQUE
ZA MAMICO IN OTROKA
JOŽICA POLAK
SLOVENSKI TRG 4, PTUJ
ZVONIK
3% POPUSTA

TRGOVINA IN SERVIS malih kmetijskih strojev
ANTON KRAJNC
Črtkova 7, Ptuj ☎ 062/773-965
5% POPUSTA PRI STORITVAH

MEDNARODNA TRGOVINA IN ZASTOPSTVA
MGM d.o.o.
62250 DORNAVA, DORNAVA 120
tel. 062/795-487 fax 062/795-325
5% POPUSTA

TECH CENTER TRGOVSKO PODJETJE d.o.o.
Šuki 1, Ptuj, ☎ 062 778-412, ☎ 062 776-432
PRODAJA ČRNE IN BARVNE METALURGIJE, GRADBENEGA MATERIALA IN TEHNIČNEGA BLAGA
3% POPUSTA

Alimal
KOPALIŠKA 4
TEL., FAX. 796-891, KIDRIČEVO
SPECIALIZIRANA PRODAJALNA Z ALUMINIJEM IN SESTAVLJALNICA ALUMINIJASTIH ELEMENTOV
3% POPUSTA PRI NAKUPU BLAGA

RENT A CAR "MONACO"
Gerečja vas 74, Ptuj
tel. (062) 796-040 NON STOP
mobitel 0609 619-619 NON STOP
15% POPUSTA PRI NAJEMU VOZIL!

EMA d.o.o.
Podjetje za elektroinstalacije, trgovino, izvoz in uvoz
PTUJ, Obrtniška 9, tel. 062 771-496
5% POPUSTA PRI PLAČILU STORITEV

TURISTIČNA AGENCIJA KURENT
Aškerčeva 9, Ptuj
tel., fax 778-333
3% POPUSTA

PAPIRNICA »ALF«
SILVA RAZLAG
Prešernova 11, PTUJ
☎ 772-461
10% POPUSTA PRI NAKUPU PAPIRNE GALANTERIJE

MOST
trgovsko podjetje z gradbenim materialom črno in barvno metalurgijo
Sp.Hajdina 61a-Ptuj
Tel.: 062/775-311, 775-352
5% POPUSTA pri nakupu blaga

TRGOVINA POD gradom
Prešernova 34, PTUJ, tel 778-178
vse za šivanje, metrsko blago in konfekcija za mlade
3% POPUSTA

EUROBOYS d.o.o.
TRANSPORT
ULICA 25. MAJA 3
62250 PTUJ
tel.: (062) 775-155
10% popusta pri prevozu do 2t

Sava Kranj
Zamušani 2, Gorišnica
TEL., FAX 062 712-272
5% POPUSTA PRI NAKUPU BLAGA

ŠPORT SERVIS
DAVORIN MUNDA
PTUJ - SLOVENSKI TRG 1
• pooblaščen servis koles ROG
• servis vseh ostalih dvokoles
• servis in napenjanje loparjev za tenis, badminton in squash
10% POPUSTA NA STORITVE

AVTOVLEKA
Milan Gril
Pobrežje 118 c, Videm pri Ptuju,
Tel.: 0609-612 407
10% POPUSTA PRI VLEKI

»CAISSA«
Presemova 22, 62250 PTUJ
☎(062) 772-946, ☎ 773-366
RENT-A CAR
10% POPUSTA PRI NAJEMU VOZIL

AVTO ŠOLA URŠKA d.o.o.
Arbajterjeva 2, telefon 775-313 in 772-066
5% POPUSTA

LASSO d.o.o.
C. 8 AVGUSTA 6 ROGOZNICA, PTUJ
ČIŠČENJE TALNIH OBLOG IN OBLAZINJENEGA POHIŠTVA
☎ 774-883
10% POPUSTA

Zlata ribica
Aškerčeva 9, Ptuj
VSE ZA ŽIVALI
5% POPUSTA!

Zlati Orel Ptuj, Cvetkov trg 1, Ptuj
TRGOVINA IVANA
perilo - nogavice
Silva HVALA
5% POPUSTA

Zlati Orel Ptuj, Cvetkov trg 1, Ptuj
MUSIC SHOP PUH
ZVONKA UALAGA
3% POPUSTA

Zlati Orel Ptuj, Cvetkov trg 1, Ptuj
ZLATO-URE
Franc Majda MOHORIČ
5% POPUSTA

Trgovsko podjetje libra
Kemikalija OB DRAVI
☎ 776-586
6% POPUSTA

FRIZERSKI SALON Brigita
☎ 776-456
na avtobusni postaji nudi:
MOŠKO IN ŽENSKO FRIZIRANJE
10% POPUSTA

L IN S AB
BOROVCI 2A
PRODAJALNA Z REZERVNIMI DELI
☎(062)795-106
3% POPUSTA V TRGOVINI

PETOVIA AVTO
SERVIS VOZIL
Ormoška 23
☎ 771-441
10% POPUSTA NA STORITVE

•MONTAŽA IN SERVIS ŽALUZIJ IN ROLET
•STEKLITVE
Srečko Mijan, Kajuhova 1
Kidričevo, tel., fax 796-084
5% POPUSTA PRI PLAČILU STORITEV

Goja TENIS CENTER
GOJA TENIS CENTER
Hajdoše 109b
☎ 774-993
15% POPUSTA PRI ČLANARINI, NAKUPU TEN. UR, TEČAJIH IN V BISTROJU

GOSTIŠČE IN TRGOVINA NA ZELENEM GRIČU
Jiršovci 20, DESTRNIK
5% POPUSTA NA GOSTINSKE STORITVE

SVEČA
SVEČA-POBREŽJE 6
VIDEM PRI PTUJU
TEL&FAX 062 764-051
PRODAJA RAZNIH VRST SVEČ PO NAJUGODNEJŠIH CENAH
3% POPUSTA

SERVIS ZAMRZOVALNIKOV
R 12
Naš znak, vaš znak garancije, NE zaračunavamo prevoza, PRIDEMO K VAM NA DOM!!
Škerget, Sagadinova 1, Ptuj
(NON STOP) ☎ 062-776-040

AVTO ŠOLA "OTTO"
MOŠKANJCI 2d
☎ 708-041
Vsak mesec (20. v mesecu oz. prvi delovni dan po 20.) organiziramo tečaje CPP s pričetkom ob 17. uri na sedežu avto šole.

Trgoavto Koper Avtoval
Maistrova 1, Ptuj, tel. 776-333

IZREDNO UGODNO!

- MOTORNO KOLO APN 6S	104.950,00
- AVTOMATIK A 35S	79.920,00
- GORSKA KOLESA ROG	27.281,00
- BETONSKI MEŠALEC LIV POSTOJNA	39.990,00

IZREDNI KREDITNI POGOJI BREZ POLOGA!
MAISTROVA 1, PTUJ, TEL: 776-333

EKSPRES IZDELAVA ŠTAMPILJK BT
KREMPLJEVA 3
Tel., fax: 062 773-214

SANIRAMO DIMNIKE. V obstoječ dimnik vstavimo nerjaveče cevi, notranji omet dimnika (brez rušenja), sanacije dimnikov Schiedel, novogradnje, nerjaveč dimnik ob fasadi, nasveti, dimenzioniranje. Ing. Jordan, ☎ (062) 102-112, ponedeljek od 8. do 12.

OPEL GM
AVTOHIŠA HVALEC
POOBLAŠČENI OPEL SERVIS
TRGOVINA - PRODAJA VOZIL
AVTOKLEPARSKA IN AVTOLIČARSKA DELA
LOVRENŠKA C.3, KIDRIČEVO
SERVIS: ☎(062)796-333
TRGOVINA: ☎ (062)796-334
TELEFAX (062)796-232

AVTO MOTO DRUŠTVO
PTUJ VABI
člane AMZS, ki so člani AVTO MOTO DRUŠTVA PTUJ na letno skupščino društva, ki bo v četrtek, 21. aprila, ob 17. uri v prostorih AMD Ptuj, Cvetkov trg 4.
VABLJENI!
UO AMD PTUJ

TGM AVTOCENTER
LANGUSOVA 29, PTUJ ☎ 062/772-772
REZERVNI DELI IN GARANCIJSKI SERVISI
FIAT • ŠKODA • LADA • TAVRIA
PRODAJA VOZIL:
TAVRIA 609.477 SIT
VOZILA ZA PODJETNIKE IN OBRTNIKE ZNAMKE ŠKODA: KESONAR S CERADO IN FURGON NOSILNOSTI 1100 kg
NOVO! PRODAJA VSEH MODELOV VOZIL FIAT!

HRGA d.o.o. TRGOVINA
GABRNIK 28 JURŠINCI ☎ 062 758-042
ZELO UGODNO!
- ŠIDL DIMNIKI PO TOVARNIŠKIH CENAH
- BG TRAVNA SEMENA
- LEP LADIJSKI POD
- GRADBENI LES

Les TRGOVINA IN STORITVE p.o. ROGOZNIŠKA 4, 62250 PTUJ
DAJE V NAJEM
NAJUGODNEJŠEMU PONUDNIKU POSLOVNE PROSTORE:
1. 50 m2 za avtomehanično dejavnost
2. 50 m2 za gostinsko dejavnost-bife
PROSTORI SO V SKLOPU DVEH AVTOSALONOV - NISSAN IN FORD TER AVTOPRALNICE V PTUJU, ZADRUŽNI TRG 9 - BREG.
PISMENE PRIJAVE POŠLJITE NA SEDEŽ PODJETJA. INFORMACIJE PO TEL. 062 771-941/104

PETOVIA AUTO
Ormoška cesta 23, p.o.
VAM NUDI:
- servisiranje vozil iz programa: ZASTAVA, ŠKODA, NISSAN, TAM, LADA
- kleparsko - ličarska dela
- tehnične preglede vozil (ob sredah med 15. in 17. uro brezplačni preventivni pregledi)
- prodajo novih vozil ŠKODA, LADA
- nakup in prodajo rabljenih vozil
- prodajo rezervnih delov za vsa servisirana vozila
- rent a car službo (posebne storitve)
UPORABITE NAŠE STORITVE IN UVELJAVITE POSEBNE POPUSTE!
ŠKODA AUTO
Obiščite nas ali pokličite na 062 771-441 (h.c.), 766-311 - prodaja vozil, rent a zar, 771-883 servisiranje vozil, 776-357 trgovina z rezervnimi deli

PEUGEOT
PRODAJA VOZIL, SERVIS, REZERVNI DELI
TOPLAK FRANC
PODLEHNIK, tel., fax: 062 768-144
OSEBNA IN DOSTAVNA VOZILA
KOMBI PROGRAM
KREDIT, LEASING

Trgovski center Mela pri Svetem Tomažu

Ne boste ga zgrešili, saj je ob cesti, ki vodi iz Savcev pri Svetemu Tomažu, kmalu za krajevno še velika napisna tabla, na kateri piše, da je na desni v novem prijetnem naselju na koncu enosmerne ulice hiša Zvonke in Milana Laliča ter trgovsko-storitveni in prodajni center MELA, kjer lahko marsikaj kupite.

Že od 23. maja 1992 je v pritličju mesnica, od 1. avgusta 1993 pa imajo v nadstropju še druge trgovine. Mesnico, v kateri dela lastnik Milan Lalič sam, Tomaževčani in drugi brez dvoma poznajo, saj je pred vsemi prazničnimi dnevi v letu obilno založena z mesnimi dobrotami, ki jim ob takšnih priložnostih spustijo ceno. V mesnici pa lahko dobijo tudi kruh in mleko. Ob ponedeljkih je mesnica zaprta, drugače pa je kupcem na voljo od torka do sobote med 7. in 12. ter med 14. in 17., v nedeljo pa med 7. in 11.uro.

Posebej prijetno se je sprehoditi v prostoru, kjer je veliko rož, otroških oblačil za vsak žep, papirnica, ki je posebej bogato založena ob začetku šolskega leta, galanterija ter nekaj kozmetike. Da delo lažje teče, imajo v cvetličarni, kjer izdelujejo tudi vence in šopke, redno zaposleno cvetličarko. Tukaj so strankam na voljo od ponedeljka do četrtka med 8 in 15., v petek med 8. in 14., v soboto med 8. in 12. uro ter po potrebi tudi ob nedeljah.

PR

Hiša Zvonke in Milana Laliča pri Svetem Tomažu, v kateri ima svoj prostor prodajni center Mela. *Foto: Štefan Hozyan*

MALI OGLASI

Miroljubna, zdrava upokojena učiteljica išče majhno stanovanje s kopalnico, garsonjero ali sobo z velikim oknom in razgledom v mestu ali bližnji okolici. Cenjene ponudbe v upravi Tednika pod šifro "Učiteljica iz mesta".

PRODAM razno orodje (CO_2, 300 Amperov, možno varjenje elektro, vrtalni stroj - stoječi, ročni stroj za upogibanje pločevine, stoječo kotno rezalko). Informacije na ☎753-208, od 7. do 12. ure.

PRODAM star vinograd v Gorišnici - Tibolci, možnost gradnje hiše, tudi na obroke. ☎062 411-845.

PRODAM video kamero Blaupunkt, mala kaseta, in 4 lita platišča, 13 col z gumami Goodyear. ☎795-132.

NUDIM prijazni nevezani ženski srednjih let v krasnem predelu mesta lepo opremljeno stanovanje, hrano po želji, vse brezplačno, za majhno pomoč pri hiši. Če ste urejeni, dobrosrčni, imate vso možnost velikega dedovanja. Ostalo po dogovoru. ☎ 776-427.

PRODAM njivo 34 arov v Rogoznici ali tudi v najem. ☎776-427.

ZAKONCA IŠČETA hišo s sanitarijami v najem v okolici Ptuja. ☎773-403, zvečer.

IŠČEMO dekle ali fanta za pomoč v strežbi na Ptuju. ☎772-985.

PRODAM avto Schirocco 1600, športno opremljen, letnik 83, registriran do 8/94.

RAZPRODAJA rabljenih plugov, rotacijskih kosilnic, pajkov ter grabljalnikov po akcijskih cenah. Trgovina PLANTIS, Poljčane, od 8. do 16. ure. ☎ 062 825-106.

PRODAM JUGO CORAL 55, letnik 89, prvi lastnik, dobro ohranjen, in certifikate 750 tisoč za 50 % ceneje. Javoršek, Kraigherjeva 22, Ptuj. ☎775-577, dopoldan.

PRODAM mešani gozd v izmeri 1,70 ha v Bratislavcih za 10.000 DEM. ☎062 691-502.

NAJUGODNEJŠA dostava premoga na vaš dom. ☎062 691-095.

PRODAM neplodno zemljišče z gradbenim objektom, primerno za športno rekreacijo, prodaja rabljenih avtomobilov, deponija. Zemljišče leži cca 10 km iz Ptuja. Ponudba: "Ugodno".

PRODAM hišo z 1 ha zemlje v okolici Ptuja. Ponudbe pošljite pod šifro "Hiša" na upravo Tednika.

PRODAM hišo z 12 ari zemlje ob glavni cesti v Novi vasi pri Ptuju. Cena 70.000 DEM. Informacije vsak dan od 13. do 14. ure. Fanika Legovič, ☎066 63-138.

PRODAM več krav, vajenih paše, ali menjam za klavno živino. Franc Škrinjar, Sejanci 11.

SADIKE večjih količin ranega in poznega zelja, cvetače, ohrovta in paradižnika ter pocinkane konstrukcije za rastlinjak 100 m^2 prodam. Spuhlja 48, ☎776-834.

PRODAM kravo s teletom, 10 mesecev staro telico in 3 prikolice hlevskega gnoja. Kicar 109.

PRODAM gradbeno parcelo veliko 13 arov (Štuki) in oddam poslovne prostore, ☎776-486.

PRODAM njivo v izmeri 2366 m^2 v Cirkulanah - zraven lovske hiše na Koraževem. Cena po dogovoru. ☎067 51-617, do 14. ure.

PRODAM 4-redno pnevmatsko sejalnico, rabljeno 3 sezone. Branko Klemenčič, Nova vas pri Ptuju 114.

PRODAM črno-belo brejo kravo, staro 3 leta, v račun vzamem živino za zakol. Rače, Ptujska 41, ☎608-487.

VISEČE pelargonije in druge balkonske rože vam po ugodnih cenah ponuja Cvetlični butik Lokvanj, ☎775-620.

PRODAM 60 arov sadovnjaka, starega 2 leti, s parcelo ali menjam ali dam v najem. ☎753-087.

PRODAM obnovljen viličar na baterijsko polnjenje s polnilcem, 1 elektromotor 1-fazni, 2 konja, 2 prenosna telefona. ☎778-496.

3-SOBNO stanovanje v 2. nadstropju novega naselja v Ptuju (kabelska TV) ugodno prodam. ☎ 772-123, popoldan.

ELEKTROMEHANIKA GAJSER
ULICA ŠERCERJEVE BRIGADE 24, PTUJ /TURNIŠČE/
Previjanje elektromotorjev vseh vrst, tudi za pralne stroje, popravila transformatorjev in raznih gospodinjskih aparatov.
Zelo ugodne cene! ☎ 778-707.

PRODAM rabljen golf, letnik 80, po ugodni ceni. Bezjak, Borovci 12/a, Dornava.

GRADBENA MEHANIZACIJA Janez Kmetec, Sp. Leskovec 6/a, obvešča zainteresirane, da opravlja vsa buldožerska dela - rigolanje, izdelava teras, škarpiranje, planiranje, odriv in oranje s plugom po konkurenčni ceni oziroma po dogovoru. Oglasite se na ☎062 763-124.

PRILOŽNOST! Ob nastajajočem gostinsko-rekreacijskem centru 6 km iz Ptuja prodam na lepem, mirnem in lahko dostopnem kraju gradbene parcele za vikend. V kraju bo možnost jahanja, tenisa, ribolova ter sprehodov. Srečko Golob, Drstelja 38.

PISMO ZAUPANJA
NAROČILO PREKO VRSTE
Zakaj bi večkrat na mesec prihajali v banko samo zaradi plačila položnic, ko to lahko opravite preko vrste z enim samim obiskom enote, ki vodi vaš račun?
Pismo zaupanja omogoča imetnikom tekočih in žiro računov plačilo večjega števila položnic ob različnih datumih brez čakanja v vrsti.
S pismom lahko naročite tudi čekovne blankete, ki vam jih bomo poslali po pošti na vaš naslov.
ljubljanska banka
Podružnica Ptuj

KRONA
POSLOVNI CENTER
PTUJ, Potrčeva c. 65
TRGOP d.o.o.
PRODAJALNA MAJA
KONFEKCIJA, PERILO, JEANS ...
UGODNE CENE
OBIŠČITE NAS, PREPRIČALI SE BOSTE.
Odprto 9-12 14-19 Ob sobotah 8-12

ALFA ROMEO 33 1,5 IE CAT.
z dodatno opremo
od 22.406 DEM
Možnost kredita
(35% polog, R+17% do 48 mesecev).
Vse cene so do registracije v tolarski protivrednosti.
Servis in garancija zagotovljena pri pooblaščenem serviserju.
NOVO! NOVO!
ALFA ROMEO 164 2,0 TS CAT
z dodatno opremo
37.900 DEM
Mercator-Mip Ptuj
Rogozniška cesta 8
tel.: 062 776-331

Les NISSAN TRGOVINA IN STORITVE p.o. ROGOZNIŠKA 4, 62250 PTUJ
IŠČE NA LOKACIJI MESTA
ORMOŽ
NAJUGODNEJŠEGA INTERESENTA, KI IMA POGOJE IN SMISEL ZA PRODAJO VOZIL IZ NISSAN PROGRAMA.
PISMENE PRIJAVE POŠLJITE NA SEDEŽ PODJETJA. INFORMACIJE PO TEL. 062 771-941/104

VINHOLZ
Storitve in posredovanje d.o.o.
Glavni trg 17b; Maribor
- ODKUP TERJATEV /ČEKI/
- POSOJILA FIZIČNIM OSEBAM
tel.:(062)223-771, 227-232

ZOBNA ORDINACIJA
dr. Zdenka Antonovića v Krapini, M. Gubca 49, ordinira vsak dan po dogovoru. Vse informacije po ☎ 00385 49 70-275

IZOLACIJSKE FASADE
S STIROPOROM IN ZAKLJUČNIM SLOJEM BAVALIT
- postavimo gradbeni oder in vgradimo ALU-vogalnike
- opravimo vsa slikopleskarska dela
- nudimo obročno odplačevanje
- za opravljena dela damo garancijo
Inf.: vsak dan od 7. do 10. ure ☎ 062/778-800

MODI DIMNIKI
SANACIJA DIMNIKOV
z nerjavečo pločevino
tel.: 063/713-085

Trgovska podjetja libra
Kemikalija OB DRAVI
☎ 776-586
ZELO UGODNE CENE:
Jupol, Bavalit, Valit, Nivelan, laki, izrav. mase, čistila, pralni prah
DOSTAVA BREZPLAČNA

DELO V NEMČIJI
za specialiste strojnih gips ometov in suho montažo predelnih sten in stropov.
SLIKOPLESKARJE
in delavce z znanjem izdelave demit fasade sprejmem za delo v Nemčiji in Sloveniji.
Informacije vsak delovnik od 8. do 10. ure po tel. 778-800.

NOVO-NOVO-NOVO
V MARIBORU!
Svetovalnica "SPP"
z najboljšo ponudbo in izborom partnerjev v Sloveniji.
Posredujemo vam življenjskega partnerja ali prijatelja, izpolnimo del vašega prostega časa in vam ponovno vnemo smisel življenja v dvoje.
Naš moto je
"nikoli ni prepozno"
Telefon: 062/101-891
SAMO torek in četrtek, od 15.30 do 19.30.

LARS & MC d.o.o.
Mariborska 35a, 62250 PTUJ
☎ (062) 775-163
POZOR!
Po zelo ugodnih cenah kakovostno izvajamo vsa zidarska, keramičarska in fasaderska dela.
PRIPOROČAMO SE!
Kličite od 19. do 21. ure na ☎ (062) 775-163.

Gredice čakajo,
tebe pa ni,
oh, kak srečni smo bili,
ko še plela jih si.

V SPOMIN

12. aprila je minilo 5 let, ko smo ostali brez tebe draga mama, babica in prababica

Marija Horvat

IZ LAHONCEV

S hvaležnim srcem se te radi spominjamo, ti prižigamo sveče in prinašamo cvetje.

Vsi tvoji otroci z družinami, ki te imamo radi.

ZAHVALA

Ob boleči izgubi drage žene, mamice in stare mame

Marije Štumberger

Z ZG. HAJDINE 157

se iskreno zahvaljujemo vsem sorodnikom, znancem, sosedom in prijateljem, ki ste jo pospremili na njeni zadnji poti, darovali cvetje in sveče.

Hvala gospe dr. Simoničevi, osebju internega oddelka bolnišnice Ptuj, g. župniku za opravljen obred, godbeniku za odigrano Tišino, govorniku za poslovilne besede, pevcem za odpete žalostinke in pogrebnemu podjetju MIR za opravljene storitve.

Mož Franc, hčerka Nada, sinova Roman in Bojan z družinami.

SPOMIN

Oh, kako boli, ko ljuba mama, oma in praoma te več med nami ni. Ostali so sledovi tvojih pridnih rok, katere cenil bo še pozni rod. Ponosna, trdna kakor skala vso ljubezen in sebe si nam dala, za vse, prav vse ti še enkrat hvala, oh, kako boli, ko tebe več med nami ni.

Usoda je hotela, da, naš ljubi ata, dedi in pradedi, prezgodaj si odšel od nas. Ostala so nam tvoja dobra dela, in boleč spomin na te.

†13. 4. 1993 †22. 9. 1967

Olga Jakob Mlakar

IZ TRŽCA 53

Vsem, ki postojite pri njenem grobu in jima prižigate sveče, iskrena hvala!

Neutolažljivi: vsi, ki smo vaju imeli radi.

Nisem dovolila, da bi te izgubila,
ali usoda hotela je tako,
da to, kar najbolj ljubiš,
za vedno je odšlo.
Če dober mož in oče v grobu spi,
več v hiši in naših srcih sreče prave ni.
Ostali so sledovi tvojih pridnih rok,
v naših srcih pa bridka žalost in jok.

ZAHVALA

Ob boleči in nenadomestljivi izgubi dragega, dobrega in skrbnega moža, očeta in dedka

Ivana Meška st.

IZ PLACARJA 68

se iskreno zahvaljujemo sorodnikom, sosedom, znancem, župniku z Destrnika, pogrebnemu podjetju MIR, govornikom ter vsem drugim pogrebcem, ki so ga pospremili na njegovi zadnji poti.

Z bolečino: žena, sinovi Franc, Ivan, Martin in Vlado ter hči Silva z družinami.

Pomlad je na tvoj vinograd prišla
in čaka tam, da prideš Ti,
in sedla je na rožna tla
in joka tam, ker tebe ni.

ZAHVALA

Ob boleči izgubi moža, očeta, dedka, pradedka in brata

Konrada Rožmarina

IZ STOJNCEV 69

iskrena hvala vsem, ki ste nam kakorkoli pomagali, sodelovali in sočustvovali.

Posebna zahvala dr. Vukasoviču in strežnemu osebju internega oddelka.

Žalujoči: vsi, ki smo ga imeli radi.

DEŽURNI PRODAJALNI:
v soboto, 16. aprila:
KEKEC in CMD

NAROČNIKI ZA VAS PRI MALIH OGLASIH 10 % POPUST TEDNIK

Torbarstvo **Stanka SIMONIČA** IZ SLOMŠKOVE ULICE V PTUJU sporoča strankam, da v roku enega meseca dvignejo svoje stvari pri čevljarstvu **MILOŠ v Panonski 1 v Ptuju.**

AKCIJA APRIL 1994 - betonski zidaki 20 x 40 po 55 SIT, 12 x 40 po 54 SIT, robniki po 170 SIT in talne plošče po 170 SIT. Cementninarstvo Šurbek, Poljčane, ☎ 062 825-303.

SODNE CENITVE nepremičnin, pogodbe ter prodaja in nakup nepremičnin. **GRANES, d.o.o., Ptuj.** ☎ (062) 32-395, mobitel 0609 617-899.

DOMINKO d.o.o.
PODJETJE ZA TRGOVSKE, ZASTOPNIŠKE, STORITVENO PROIZVODNE DEJAVNOSTI
OB STUDENČNICI 4, PTUJ 62250,
☎ (062) 779-101, ☎ 779-068

IZJEMNO UGODNO!
VW GOLF ŽE OD 25.558.- DEM NAPREJ!
CENE VELJAJO DO REGISTRACIJE

V CENO JE VKLJUČENA NASLEDNJA DODATNA OPREMA:
CENTRALNO ZAKLEPANJE,
TONIRANA STEKLA,
VGRAJENI ŠTIRJE ZVOČNIKI,
KATALIZATOR,
TEPIHI IN OKVIRJI TABLIC.
PRVI SERVIS ZASTONJ

Zavod Radio Tednik Ptuj
razpisuje
prosta dela in naloge
NOVINARJA POROČEVALCA
za nedoločen čas.

Pogoj: višja ali visoka izobrazba
Delovne izkušnje: lahko začetnik

Prijave z dokazili o izobrazbi kandidati pošljejo v štirinajstih dneh od razpisa na Zavod Radio Tednik Ptuj, Raičeva 6.

Ci CHINCHILA INTERNATIONAL KOVAČ & CO

CUNKOVCI 12
☎ (062) 709-049

IMATE RADI ŽIVALI, želite delo, ki zahteva zelo malo časa in fizičnega dela, ki je čisto in ga lahko opravljate, tudi če ste zaposleni, ter prinaša lep dobiček? Oglasite se po telefonu, da se dogovorimo o brezplačnem seminarju, na katerem boste dobili vse informacije.

ZAČNITE DONOSNO DELO
POSTANITE NAŠ PARTNER V VZGOJI JUŽNOAMERIŠKIH ČINČIL.

*** SMO AVSTRIJSKO - SLOVENSKO PODJETJE**
- 15-letne izkušnje
- veliko število zadovoljnih partnerjev

***JUŽNOAMERIŠKA ČINČILA**
- žival dragocenega krzna, glodalec, brez neprijetnega vonja, čista, domača in lepa

*** NUDIMO VAM**
- prvorazredno žival za vzgojo
- strokovno pomoč pri vzgoji
- opremo za farmo
- vse veterinarske potrebščine

*** GARANTIRAMO ZA**
- kvaliteto razplodnih živali
- življenje živali
- plodnost

*** GARANTIRAMO**
- odkup živali za krzno
- ceno
- zanesljivo poslovnost

Nekje je v tebi rahla bol,
pa je ne moreš prav dojeti,
in vendar moti venomer
in vendar ti ne da živeti.

Če drugim rad potožil bi,
besed ti najti ni mogoče,
in sebi praviš: - Saj ni nič!
in vendar te pustiti noče.
In čudno mre poslednja nada,
ko navsezadnje se zaveš,
da smrtna senca nate pada.

ZAHVALA

V hudi prometni nesreči nas je nepričakovano zapustil dragi mož, oče in dedek

Milan Breg

IZ KRČEVINE PRI VURBERGU 49 A

Hvala vsem sorodnikom, sosedom in znancem, ki ste nam v naši stiski in bolečini nesebično pomagali. Hvala vsem za darovano cvetje, sveče in sv. maše.

Posebna hvala upokojenskemu društvu Grajena, g. župniku, pevcem, govornikom, pogrebnemu podjetju Maher ter sodelavcem Perutnine Ptuj.

Vsem in vsakemu posebej iskrena hvala!

VSI TVOJI!

MALI OGLASI

ZAMENJAM butik na ekskluzivni lokaciji na Ptuju za drugo lokacijo na Ptuju. Ponudbe pod šifro "Zamenjava".

PRODAM še skoraj novo kotno usnjeno ssedežno garnituro. ☎ 773-508, popoldan.

PRODAM Citroen viso. ☎ 773-464, po 15. uri.

PRODAM kuhinjsko pregrado (3 m x 2,45 cm) - 300 DEM ter barvni TV Gorenje (ekran 65 cm), samo 200 DEM. Voda, Grajena 43.

PRODAM 220 l škropilnico, rabljeno dve sezoni, za polovično ceno in šivalni stroj Bagat za 7000 SIT. ☎ 766-113.

UGODNO PRODAM dobro ohranjeno Z 750, ☎ 768-638.

PRODAM TAM 20001, kiper, in kompresor Fagram 700. ☎ 769-104.

KUPIM večje število molznih koz, po možnosti rodovniške. Rudi Brencl, Kraigherjeva 17, Ptuj.

VRT dam v najem. Pečnik, Ptuj - Breg, Zadružni trg 15.

PRODAM GOLF, letnik 77. Stojnci 69.

PRODAM mizo in šest stolov. ☎ 772-430, po 20. uri.

PRODAM hišo z veliko parcelo na Sp. Hajdini. ☎ 773-669.

PRODAM rešetke (betonske) za živino, dolžine 4 m. ☎ 795-142.

PRODAM traktor Ferguson, prikolico, zračne zavore, plug, krožne brane in škropilnico. ☎ 708-266.

TROSOBNO STANOVANJE s centralno, garažo in novejšo hišo (vikend) zamenjam za hišo v Ptuju ali bližnji okolici. ☎ 775-868, po 15. uri.

PRODAM travnik 51,24 arov v bližini ptujskih toplic. Na parceli vodovod, elektrika. Gajser, Draženci 88.

PRODAM hišo TL 242 m^2, skupaj s parcelo 375 m^2 pri hajdinski železniški postaji, možnost izvajanja obrti. ☎ 062 621-281, od 8. do 18. ure.

PRODAM traktor Ferguson 39, letnik 90, malo rabljen. Jože Vidovič, Dravinjski Vrh 55, Videm.

NA PTUJU PRODAM trisobno stanovanje ali zamenjam za manjše. Ponudbe pod šifro "TAKOJ".

SEM SAMSKI, brez otrok, nisem bil poročen, star 37 let, visok 170 cm, tehtam 80 kg. Imam črne lase, ne pijem, imam svojo hišo in avto, zaposlen v Nemčiji že 20 let, delam v okolici Münchna in sem vsako soboto doma, zato želim spoznati resno in pošteno dekle, staro od 30 do 40 let, en otrok ni ovira, ki je pripravljena priti k meni v lepo novozgrajeno hišo. Darko Kokol, Brezovec 31/A, 62282 Cirkulane.

PRODAM lepo izdelan čebelnjak za 8 panjev in vso potrebno čebelarsko opremo, moško kolo v dobrem stanju, moped in APN v voznem stanju. Viktor Zelenko, Bišečki Vrh 19, Trnovska vas.

PRODAM 31 arov zemljišča v Dolanah ob asfaltni cesti v bližini tovarne. Informacije Žabjak 37.

PRODAM na hajdinskem pokopališču odlično ohranjen spomenik z okvirjem - družinski. ☎ 774-982.

V NAJEM DAM 52 arov zemlje v Apačah. Franc Koren, Apače 248. Oglasite se vsak dan do 19. ure zvečer, razen nedelje.

ZELO UGODNO vozimo premog iz Velenja. Vozimo tudi visokokalorični premog. Plačilo možno tudi na čeke. Naročila sprejemajo na ☎ 775-181 ali ☎ 063 855-607.

POZOR, SIDRA, objemke, natezalnike dobite še vse po stari ceni. Kovinarstvo Metličar, vsak dan, Potrčeva 26, ☎ 771-286.

PANASONIC telefoni, tajnice, telefaksi in centralne. Servis in prodaja vsak dan od 8. do 15. ure. Za vse kupce v aprilu sta dostava in priklop brezplačna. Zraven programa PANASONIC vam nudimo tudi vse vrste osebnih računalnikov & tiskalnikov ter pripadajočo opremo. Za podrobnejše informacije nas pokličite na: M & M, d.o.o., Mestni Vrh 17/A, Ptuj, ☎ 062 775-914.

PRODAM 24 arov vinograda s hišo in kletjo v okolici Ormoža. Informacije na ☎ 062 764-180, v soboto in nedeljo.

TRISOBNO STANOVANJE v Ptuju prodam (centralna, CK, telefon). ☎ dopoldan 305-677, zvečer ☎ 778-457.

V CENTRU Prlekije - Ljutomer prodamo na izredno lepi sončni legi zidanico z vinogradom ter sadovnjakom na cca 1 ha velikem zemljišču. Možno tudi ločena prodaja gradbene parcele. Informacije na ☎ 061 811-798, po 20. uri.

NESNICE MLADE JARČICE PASME hisex, rjave, 15 tednov stare in ene tik pred nestnostjo, prodajamo po zelo ugodni ceni. Opravljena so vsa cepljenja. Na vsakih 10 kupljenih jarčk damo še eno zastonj. Vsak dan jih dobite na farmi JOŽETA SORŠAKA, Podložе 1, Ptujska Gora.

NESNICE lahko naročite pri Darinki ZAMUDA, Galušak, Videm ob Ščavnici. ☎ 069 68-044.

PRODAM brejo kravo in plemensko telico. Kampl, Grajenščak 14, Ptuj.

PRODAM traktor Tomo Vinkovič, 30 KS, 500 delovnih ur, in kiper prikolico, nosilnost 2500 kg. Andrej Mlakar, Gorišnica 177.

TUDI PTUJ je lahko vključen v dober posel. S svojimi vlogami in točnim naslovom lahko sodelujete in si zagotovite lepšo prihodnost. Prijave sprejemamo pod šifro "Sigurnost".

ELEKTROMOTOR - enofazni, moči 2,2 kw, 1440 o/min, s tristopenjsko jermenico, primeren za cirkularko, reporeznico, mletje koruze in podobno ugodno prodam. ☎ 772-648.

Kje si, ljubi mož in oče,
kje je tvoj obraz,
kje je tvoja pridna roka,
ki skrbela je za nas?

Niti zbogom nisi rekel
niti roke nam podal,
smrt te vzela je prarano
sam nemočen si ostal.

ZAHVALA

Stanka Pluta

MESTNI VRH 31

se iskreno zahvaljujem KK Ptuj, vsem sorodnikom, prijateljem ter njegovim sošolcem, ki ste ga v tako lepem številu pospremili od blizu in daleč na njegovi zadnji poti, mu darovali cvetje, sveče in za sv. maše, nam pa izrekli ustno in pisno sožalje ter nam kakorkoli pomagali.

Posebna zahvala gre staršem Antonu in Mariji Geč - Stanku in Mariji Plut.

Zahvaljujemo se tudi družinam Geč, Plut, Zorec, Holc, Brusar, Bednički, Hasanagič in sosedoma Matjašič, Breznik ter drugim sosedom. Zahvala gre tudi vsem govornikom za izrečene poslovilne besede, g. župniku za opravljen obred in pevcem za odpete žalostinke.

Neutolažljivi: žena Tončka s sinovoma Alešem in Robertom.

Kulturni križem kražem

● **GLEDALIŠČE PTUJ:** Od danes do sobote poteka občinsko in območno srečanje gledaliških skupin. Spored:

- četrtek ob 20. uri KUD Ljutomer - predstava Dva bregova Antona Leskovca.

- petek ob 10. uri skupina Feniks iz III. Gimnazije Maribor - predstava Videoklub Gorana Gluviča.

- petek ob 13. uri mladinska skupina Ljutomer - predstava Princeskin totem.

- petek ob 15.30 PD Lovrenc na Dravskem polju - predstava Ameriška tatvina Toneta Čufarja.

- petek 17.30 PD Cirkovce - predstava Podlaga zakonske sreče Jakoba Aleševca.

- petek ob 19.30 PD Cirkulane - predstava Trije vaški svetniki Maksa Reala.

- v soboto ob 13. uri KUD Mislinja - predstava Deseti brat Josipa Jurčiča.

- sobota ob 16. uri GS KD Splošna bolnica Slovenj Gradec - predstava Orhideja Fadila Hadžića.

- v soboto ob 19.30 DPD Svoboda Slovenska Bistrica - predstava Sedma zapoved - Kradi malo manj Daria Foja.

● **PTUJ** - V viteški dvorani na gradu bo jutri ob 19.30 slovesni zaključek slovenskih glasbenih dni z gasbo J. M. Steinbacherja v izvedbi Milka Bizjaka in nekaterih mladih glasbenikov.

● **PTUJ** - Jutri ob 22. uri bo v prostorih Dravske ulice rock koncert hrvaškega KUD Idioti s ptujsko predskupino Razzle Dazzle.

● **PTUJ** - Danes ob 17. uri bo v Miheličevi galeriji igral na tradicionalne instrumente in pel ter predstavil Madagaskar tamkajšnji domačin Joseph Rakotorahalahy.

● **PTUJ** - V soboto bo ob 10. uri v Miheličevi galeriji ob razstavi Srečna Afrika prireditev "Afrožur", primerna za otroke od 5. do 10. leta, na kateri bodo plesali, poslušali glasbo, izdelovali igrače in poslušali afriške pripovedke. V primeru prevelikega števila obiskovalcev bodo "Afrožur" ponovili ob 11. uri.

● **MARKOVCI** - V soboto ob 18. uri bo v Kulturnem domu v Markovcih občinska revija otroških folklornih skupin, ki jo organizirata Folklorno društvo Markovci in ZKO Ptuj.

● **PTUJ** - V petek, 22. 4., bo ob 19. uri v Miheličevi galeriji otvoritev retrospektivne razstave pokojnega Ptujčana Branka Zorca.

● **ORMOŽ** - V petek, 15. aprila, ob 16. uri bo v domu kulture v Ormožu občinsko srečanje otroških pevskih zborov. Nastopilo bo 9 zborov.

● **ORMOŽ** - 23. aprila ob 16. uri bo v ormoškem domu kulture občinsko srečanje mladinskih pevskih zborov. Nastopilo bo 6 zborov.

● **BRESTANICA, KOPRIVNICA, SEVNICA, TRNOVLJE - CELJE, CIRKULANE, PTUJ** - Dramska skupina prosvetnega društva Simona Gregorčiča iz Velike Nedelje bo nastopala s komedijo v domačem narečju ter petjem ZADREGA ZA ZADREGOJ v soboto, 16. aprila, ob 20. uri v Brestanici, v nedeljo, 17. aprila, ob 15. uri v Koprivnici ter ob 19. uri v Senovem. 22. aprila bodo nastopili v Trnovlju, 24. v Cirkulanah ter 25. aprila v Ptuju.

● **SLOVENSKA BISTRICA** - Mešani in moški pevski zbor Društva upokojencev Slovenska Bistrica vabita na koncert, ki bo v soboto, 16. aprila, ob 19. uri v viteški dvorani gradu Slovenska Bistrica. Koncert je posvečen pomladi, cvetju in življenju.

OB 40-LETNICI AEROKLUBA PTUJ

V Ptuju največji letalski prireditvi

Ptuj bo letos gostitelj in soorganizator obeh največjih letalskih prireditev v Sloveniji. Gre za evropsko prvenstvo v septembru, ko bo tekmovalni del sicer potekal v Murski Soboti, odprti del pa nad Ptujem, in za praznovanje dneva slovenskih letalcev, ki ga že nekaj let praznujemo na rojstni dan prvega slovenskega letalca Edvarda Rusjana, to je 6. junija. Z obema prireditvama bo Aeroklub slavil 40-letnico obstoja.

Praznovanju praznika slovenskih letalcev je bil namenjen sobotni delovni sestanek za organizacijo prireditve, na katerem so sodelovali poleg predsedstva Aerokluba in občinskega vodstva tudi predsednik letalske zveze Slovenije Daniel Nardin, poveljnik letalskih enot pri Ministrstvu za obrambo Iztok Podbregar, predstavnik mariborskega letališča, kjer bo baza nadzvočnih letal, in številni drugi.

Po napovedih sodeč bo to največji letalski miting, ki je sploh bil kadarkoli v Sloveniji, pa tudi v ranjki Jugoslaviji v zadnjih 20 letih tovrstnega mitinga ni bilo. Poleg vsega, kar leti v Sloveniji, so namreč Ministrstvu za obrambo, ki je pokrovitelj prireditve, potrdili udeležbo že vojno in športno letalstvo Češke, Švice in Avstrije, pričakujejo pa še ameriško, britansko, francosko in z manjšo gotovostjo še nekatere druge države. Tako naj bi v Moškanjcih videli od bolj eksotičnih plovil albatrose, sea harrierja, super pumo, zline 242, naše belle 412 in druge.

Prireditev bo trajala tri dni, in sicer bo v petek, 3. junija, razstava, ki naj bi si jo kot športnodnevno aktivnost ogledali osnovno- in srednješolci štajerske regije, v soboto bo generalna vaja, v nedeljo pa višek prireditve z mitingom.

M. Zupanič

Zlatoporočenca iz Vintarovcev

Po 51 letih življenja v trdni zakonski zvezi sta bila v soboto, 9. aprila, v poročni dvorani matičnega urada v Ptuju slovesno razglašena za zlatoporočenca Janez in Antonija Sok, Vintarovci 3 pri Destrniku. Janez je bil rojen 30. 8. 1922 v Vintarovcih, Antonija pa 14. 2. 1925 v družini Petek v Drstelji. Poročila sta se 14. 3. 1943 in od takrat je Antonija nosila glavno breme skrbi za moževo domačijo, kjer pridno dela še danes.

Ob razglasitvi za zlatoporočenca v poročni dvorani Mestne hiše v Ptuju. *Foto: Langerholc*

Življenjska pot zlatega ženina Janeza je bila pestra. Kot mlad, zaveden slovenski fant je sodeloval z borci prve Slovenskogoriške čete, bil je Rešev sošolec in prijatelj. Po uničenju čete v letu 1942 je gestapo tudi njega aretiral, zaprl in mučil. Po srečnem naključju je bil čez pol leta izpuščen. Potem je bil mobiliziran v nemško vojsko, ranjen na ruski fronti in po ozdravitvi je pobegnil domov. Po vojni je vsa leta sodeloval pri urejanju življenja v svojem okolju. Kar 26 let je bil predsednik na Destrniku (krajevni ljudski odbor, občinski ljudski odbor, krajevna skupnost), dolga leta odbornik okrajnega, pozneje občinskega ljudskega odbora v Ptuju, član upravnega odbora kmetijske zadruge itd. Za svoje uspešno delo je dobil več javnih priznanj. Zato je razumljivo, da je za dom in malo kmetijo skrbela predvsem žena Antonija. Sedaj že četrt stoletja zakonca živita sama in skrbita za kmetijo.

V zakonu sta se jima rodili hčerki, ob zlatem jubileju pa so jima čestitali 4 vnuki in tudi že 2 pravnuka. Zlatoporočencema tudi naše čestitke in dobre želje!

FF

Miniaturna kočija

Pred dobrim letom smo objavili fotografijo Slomškove kočije, ki jo je župniku iz Korene izdelal rezbar Alojz Kuplen iz Adrencev 25 a pri Cerkvenjaku. Že takrat je Alojz obljubil, da bo podobno lepotico izdelal tudi zase. Pred kratkim je mojster res izdelal precej manjšo, miniaturno kočijo, ki meri komaj trideset centimetrov, kljub temu pa se ne razlikuje od velike.

Alojz je za izdelovanje kočijice porabil cel mesec. V povprečju je delal po deset ur dnevno. Alojz Kuplen je kar malce skrivnostno povedal, da mu je kočija tako pri srcu, da jo bo verjetno kaj kmalu tudi zase napravil "v veliki izvedbi".

Fotozapis: Marija Slodnjak

Prodajna razstava ročnih del begunk

Občinska organizacija Rdečega križa Ptuj je pripravila 2. razstavo ročnih del begunk, ki živijo pri znancih in prijateljih v Ptuju ter njegovi okolici. Razstavo bodo odprli jutri ob 13. uri v prostorih gasilskega doma v Ptuju in bo odprta tudi v soboto od 8. do 16. ure in nedeljo od 8. do 12. ure. Vsi izdelki bodo na prodaj, izkupiček pa bo namenjen ženam iz BiH in njihovim družinam za lažje premagovanje njihovih življenjskih razmer.

MS

Izdelki s prve razstave izdelkov begunk.

ČRNA KRONIKA

KOLESAR UMRL PO NESREČI

V torek, 5. aprila, okoli 11. ure se je 72-letni Janez Zavernik iz Močne 9, občina Lenart, peljal s kolesom po magistralni cesti skozi naselje Ložane. Za njim je z osebnim avtomobilom pripeljal Aleksander Zver iz Murske Sobote. Zaradi pretesnega prehitevanja je z avtom zadel v zadnjo kolo kolesa. Kolesarja je vrglo na pokrov motorja in v vetrobransko steklo, zatem je padel na cestišče in se hudo ranil. Prepeljali so ga v mariborsko bolnišnico, kjer pa je zaradi posledic hudih poškodb v četrtek umrl.

HUDO RANJENENA VOZNICA

Po lokalni cesti skozi Gornj Ključarovce je v torek, 5. aprila, ob 13.30 vozila osebni avtomobil Marija Plohl iz Hranjigovcev, KS Sv. Tomaž. Ko je pripeljala do križišča z lokalno cesto proti Vičancem, jo je na mokrem cestišču začelo zanašati. Zepaljala je na bankino ob desnem robu ceste, od tam pa je avto odbilo na travnik. V nesreči se je voznica hudo ranila in so jo prepeljali v ptujsko bolnišnico.

Z AVTOM V DROG

Po regionalni cesti od Borla proti Ptuju je v nedeljo, 3. aprila, ob 21.10 vozil osebni avtomobil Marko Medun iz Limbuša pri Mariboru. V levem ovinku v naselju Bukovci ga je začelo zanašati in je trčil v drog električne napeljave. V nezgodi se je huje ranil njegov sopotnik Milan Štrucl iz Peker pri Mariboru.

PEŠKA NI ČUTILA BOLEČIN

Prejšnjo soboto, 2. aprila, okoli poldneva je pred trgovino Baldo v Slovenski Bistrici neznana voznica osebnega avtomobila med vzvratno vožnjo z avtomobilskim ogledalom trčila v peško, ki je stala na pločniku. Voznica je ustavila, stopila k peški in ji ponudila pomoč. Peška je pomoč odklonila, ker ni čutila bolečin, zato se je neznana voznica odpeljala. Pozneje je UNZ Maribor zaprosila neznano voznico osebnega avtomobila in morebitne očividce, da se jim oglasijo in pomagajo razjasniti okoliščine nezgode.

MOPEDIST TRČIL V TRAKTOR

Po cesti od Makol skozi naselje Jelovec se je v četrtek, 7. aprila, z mopedom peljal Frančišek Kralj iz Starega Grada pri Makolah. Pri stanovanjski hiši Jelovec 20 je trčil v traktor, ki ga je nasproti vozil Matija Žogler. Mopedist se je v nezgodi hudo ranil.

VOZNICI TRČILI V KRIŽIŠČU

V soboto, 9. aprila, ob 10.25 je po lokalni cesti od Tržca proti Ptuju vozila osebni avtomobil Ana Kupčič iz Lancove vasi. V križišču z Zagrebško cesto je trčila v osebni avtomobil, ki ga je iz smeri Ptuja proti Vidmu vozila Dragica Vaupotič z Dravinjsega Vrha. V trčenju je bila Dragica Vaupotič hudo ranjena, Ana Kupčič in njen sopotnik 4-letni Sandi K. pa lažje. Prepeljali so jih v ptujsko bolnišnico.

Z AVTOM V VRTNO OGRAJO

Po regionalni cesti od Ptuja proti Ormožu je v nedeljo, 10. aprila, ob 2.20 vozil osebni avto Boštjan Šmigoc iz Nove vasi pri Markovcih. Med vožnjo skozi naselje Borovci je zapeljal na levo in pri hiši Borovci 48 treščil v vrtno ograjo. Voznik in njegov sopotnik Andrej Klinc, prav tako iz Nove vasi pri Markovcih, sta bila v nezgodi hudo ranjena. Prepeljali so ju v ptujsko bolnišnico.

PRI POKANJU Z LATO PO GLAVI

Prejšnji teden smo omenili, da pri velikonočnem pokanju na našem območju ni bilo večjih nezgod. Omenjamo pa zanimiv primer iz Loč pri Poljčanah. Tam je 28-letni Branko s karbidovko pokal na polju, v bližini hiše 50-letnega Franca P. Zgodilo se je, da je pri enem od pokov odletel pokrov pločevinke na zemljišče Franca P. Ta je brž pritekel iz hiše in z leseno lato dvakrat udaril Branka po glavi. Verjetno kar krepko, saj se je lata prelomila. Policistom je pozneje pojasnil, da mu je šlo pokanje v neposredni bližini njegove hiše na živce. Kljub temu se bo moral zagovarjati pred sodiščem, saj so policisti v ovadbi zapisali: ogrožanje z nevarnim orodjem.

OSEBNA KRONIKA

Rodile so - čestitamo: Marija Žalar, Tlake 47, Rogatec - Barbaro; Lidija Hole, Mestni Vrh 22, Ptuj - Alena; Kristina Pintarič, Bratislavci 35, Polenšak - deklico; Milica Kokot, Breg 57, Majšperk - Roka; Marjanca Črnko, Žabjak 30/a, Ptuj - Uroša; Zdenka Čuš, Dornava 25 - deklico; Romana Pukšič, Barislovci 14, Lovrenc - Jano; Darja Ambrožič, Mestni Vrh 74, Ptuj - dečka; Renata Topolovec, Minoritski trg 2, Ptuj - Aleksandra; Vesna Mikić, Bišečki Vrh 37/a, Trnovska vas - Marina; Alica Fekonja, Kraigherjeva 22, Ptuj - Aljaža; Olga Petričič, Senešci 26, Velika Nedelja - dečka; Marija Kump, Senčak 11, Juršinci - deklico; Vera Matjašič, Rotman 1, Juršinci - dečka; Lidija Masten, Lešnica 1, Ormož - Valentino; Emica Kocjan, Hermanci 55, Miklavž - Nejca; Irena Brglez, Mariborska c. 57, Ptuj - Primoža; Andreja Šprah, Mihovce 55/a, Cirkovce - deklico; Vesna Jančič, Stanka Brenčiča 3, Ptuj - Aljo.

Poroke - Ptuj: Zlatko Verbančič, Gabrnik 50, in Anica Šuen, Gabrnik 50; Stjepan Furjan, Varaždinska 86, Babinec, in Darinka Petrovič, Stojnci 31/a; Vlado Horvat, Formin 14, in Bojana Črešnik, Borovci 56; Andrej Kuhar, Borovci 55, in Simona Vrtič, Spuhlja 57; Vito Vidovič, Rimska ploščad 10, Ptuj, in Nataša Senčar, Rimska pl. 10, Ptuj.

Umrli so: Ana Kodrič, rojena ŽLAHTIČ, Pristava 5, * 1908 - † 5. aprila 1994; Ivan Horvat, Gornji Ključarovci 11, * 1910 - † 2. aprila 1994; Roza Kos, rojena MEZNARIČ, Krčevina pri Vurbergu 59, * 1905 - † 8. aprila 1994.

POŽAR V OSLUŠEVCIH

V sredo, 6. aprila, okoli 10.30 je izbruhnil požar na gospodarskem poslopju Ivana Z. v Osluševcih v ormoški občini. Ostrešje gospodarskega poslopja je v celoti pogorelo, zgorelo pa je tudi precej sena, slame in raznega kmečkega orodja. Ocenili so, da je škode za dva milijona tolarjev. Požar je nastal zaradi nustrezno izvedene električne napeljave, na katero sta bila priključena puhalnik in drobilec koruznega zrnja.

SPET PONAREJENE MARKE

Prejšnjo soboto proti večeru je v lokalu Cafe Hof v Slovenski Bistrici neznanec poskušal plačati zapitek z bankovcev za 100 DEM, a mu natakar ni nasedal, saj je posumil, da je bankovec ponarejen. Pozneje so policisti ugotovili, da je bil tisti "neznanec" 26-letni B. K. iz Slovenske Bistrice in da je s takimi bankovci plačeval tudi po drugih gostinskih lokalih. Vse ponaredke so mu policisti zasegli in začeli poizvedovati, od kod mu ponarjen denar.

FF

market AMFORA
Glazer Silvo
Zg. Hajdina 83c
☎ 778-693

PTUJ
S ☎ S
771-635
SOS TELEFON
ZA OTROKE IN ODRASLE V STISKI
V PONEDELJEK IN ČETRTEK OD 18. DO 20. URE