DRŽAVNO TOŽILSTVO v LJUBLJANI
Došlo 11. VI. 1931
krat.

Poštnina plačana v gotovini.
Leto XII., štev. 132
Ljubljana, četrtek 11. junija 1931
Cena 2 Din

Upravništvo: Ljubljana, Knafljeva ulica 5. — Telefon št. 3122, 3123, 3124, 3125, 3126.
Inseratni oddelek: Ljubljana, Selenburgova ul. 3. — Tel. 3492 in 2492.
Podružnica Maribor: Aleksandrova cesta št. 13. — Telefon št. 2455.
Podružnica Celje: Kocenova ulica št. 2. — Telefon št. 190.
Računi pri pošt. ček. zavodih: Ljubljana št. 11.842, Praha číslo 78.180, Wien št. 105.241.

JUTRO

Naročnina znaša mesečno 25.— Din, za inozemstvo 40.— Din.

Uredništvo:
Ljubljana: Knafljeva ulica 5. Telefon št. 3122 3123 3124 3125 in 3126.
Maribor: Aleksandrova cesta 13. Telefon št. 2440 (ponoči 2582).
Celje: Kocenova ul. 8. Telef. št. 190.

Rokopisi se ne vračajo. — Oglasi po tarifu.

Macdonald molči

Interpelacijska debata v angleški spodnji zbornici o reparacijah in medzavezniških dolgovih — Macdonald in Henderson posetita Berlin

London, 10. junija. s. V spodnji zbornici je član delavske stranke Kennworthy interpeliral, kdaj bo mogel Macdonald podati izjavo o razgovorih z nemškim kancelarjem dr. Brüningom in zunanjim ministrom dr. Curtiusom in ali se bo dala spodnji zbornici v doglednem času prilika za razpravo o sedanjem položaju reparacij in medzavezniških dolgov. Ministrski predsednik Macdonald je nato odgovoril naslednje:

»Kar se tiče razgovorov, morem izjaviti samo to, kar je v komunikeju, ki je bil v nedeljo izdan v Chequersu. Ti razgovori so imeli, kakor je bilo nameravano, obliko splošne izmenjave misli. Prišlo ni do nobenih drugih sklepov, kakor je bilo objavljeno v komunikeju. Nemški kancelar je mene in državnega tajnika za zunanje zadeve povabil, naj posetiva Berlin. Angleška vlada je rade volje sprejela to povabilo. Doslej se za ta poset še ni določil termin. Menim, da pri sedanjih razmerah debata o sedanjem položaju reparacij in medzavezniških dolgov ne bi bila umestna.«

Nato je Kennworthy glede na veliko važnost zadeve vprašal kdaj pričakuje Macdonald, da bo položaj v bodočnosti dopustil kako izjavo. Macdonald je odgovoril: »Ne morem prerokovati nadaljnjih oficijelnih komunikejev.«

Nato je poslanec Wise vprašal, ali je ministrskemu predsedniku znano, da se v angleškem parlamentu še ni vršila nobena splošna razprava o vprašanju medzavezniških dolgov in reparacij in ali ta zadeva ni tako važna, da bi se o njej razpravljalo v spodnji zbornici. Macdonald je odgovoril: »Da, ko bo stvar tako daleč dozorela.«

Poslanec Peter Macdonald je vprašal ministrskega predsednika, ali ne bi mislil na sklicanje konference, katere bi se udeležile vse države, ki imajo interes na mednarodni ureditvi medsebojne anulacije vseh obveznosti v največji meri. Na to vprašanje je izjavil Macdonald, da je angleško stališče v vprašanju dolgov splošno znano.

London, 10. junija. č. O bivanju nemških ministrov v Chequersu pišejo današnje »Times«, da sta imela oba nemška ministra znaten osebni uspeh. Kdorkoli je prišel z njima v stik, je spoznal njuno prijaznost, odkritosrčnost in stvarnost. V stvari sami je važno ugotoviti, da v Chequersu ni bilo nikakšne politične odločitve. Pomembno je tudi to, da Velika Britanija ne more sama pričeti pogajanj o zavezniških dolgovih napram Zedinjenim državam Severne Amerike. Zlasti se ne sme pozabiti, da je Brüningov kabinet vlada manjšine in odvisen od podpore drugih strank. Sedaj je vprašanje, kako bo sestanek v Chequersu vplival na položaj Brüningovega kabineta.

Pričetek pogajanj med Vatikanom in Italijo

Sestanek kardinala Pacellija z italijanskim poslanikom pri Vatikanu – Novi protifašistični napadi vatikanskega glasila

Rim, 10. junija, d. Po izbruhu spora med Vatikanom in fašistično vlado so se včeraj prvič zopet vršila službena pogajanja med zastopniki obeh držav. Italijanski poslanik pri Vatikanu Conte de Beiochi je posetil kardinala državnega tajnika Pacellija, s katerim je imel daljšo konferenco, ki se je je udeležil tudi papežev nuncij pri Kvirinalu Borgongini. Tem razgovorom pripisujejo največjo važnost, ker smatrajo, da sta tako papež kakor tudi italijanska vlada pripravljena s pogajanji doseči mirno poravnavo.

Kardinal državni tajnik Pacelli je poročal papežu o konferenci okoli 1. popoldne ter ga naprosil za odpoved javnih avdijenc. Papež se je nato umaknil za dalje časa k tajnemu razgovoru ž njim.

Pri sprejemih po tej konferenci je papež v svojem govoru vernike nujno pozval, naj molijo za cerkev in italijansko državo, da bi mogli obe zopet živeti v slogi in miru.

V katoliških krogih sicer ne goje pretiranih upov glede uspeha včerajšnjih razgovorov, vendar pa priznavajo, da je bil storjen prvi korak za pogajanja in da je močno povečana možnost za skorajšnji sporazum med Vatikanom in italijansko vlado.

Rim, 10. junija. M. Kakor je bilo že javljeno, je včeraj italijanski poslanik pri Vatikanu iz ročil odgovor fašistične vlade na protestno noto zaradi razpusta organizacij Katoliške akcije. Vsebina odgovora še ni znana, vendar pa obstoja v vatikanskih krogih mnenje, da je italijanska nota sestavljena v pomirljivem duhu. Kljub vsemu »Osservatore Romano« nadaljuje odločno svojo borbo proti fašistom in je včeraj objavil obširno poročilo o napadu fašistov na škofijsko palačo v Palermu. Fašisti so vlomili vrata v palači ter vdrli v pisarno škofa, razbili vse omare, raztrgali in zažgali papeževo sliko in nato razobesili napise in slike, ki sramote katoliško cerkev.

Preorijentacija Zedinjenih držav?

Washingtonski načrt o znižanju oboroževanja, reparacij in vojnih dolgov — Rezerviranost predsednika Hooverja

Washington, 10. junija d. Kot dokaz, da se pripravlja nova orientacija ameriške zunanje politike glede na vprašanje mednarodnih dolgov in likvidacijo svetovne vojne, poročata zunanjepolitična dopisnika listov »New York Times« in »Baltimore Sun«, da je bil v Washingtonu sestavljen načrt, po katerem naj bi se omilila svetovna gospodarska kriza z zmanjšanjem oboroževanj, reparacij in medzavezniških vojnih dolgov. Uradnega potrdila o tem ni pričakovati, ker se predsednik Hoover še ni odločil in hoče prej počakati, kako se bosta izjavila kongres in javno mnenje. Hoover upa, da ne bo nemška vlada podvzela nobenih formalnih ukrepov, dokler ne bodo Zedinjene države pripravljene na omenjeno preorientacijo, ker bi v nasprotnem primeru samo otežkočila nameravano mednarodno pomožno akcijo.

London, 10. junija g. »Daily Mail« poroča, da bo Nemčija v pričetku julija v smislu haaške reparacijske pogodbe zaprosila reparacijske upnike za dveletni moratorij reparacijskih plačil po Youngovem načrtu.

Katastrofa angleške podmornice

Podrobnosti o potopitvi podmornice Poseidon v Vzhodni Aziji — V podmornico je zaradi megle trčil kitajski parnik — 18 mornarjev pod vodo

London, 10. junija. g. Po brzojavki iz Hongkonga je uspelo potapljačem s trkanjem priti v zvezo z mornarji, ki so še v potopljeni podmornici »Poseidon«. Odgovori so bil zelo slabi ter so prihajali iz dela podmornice, kjer je, kakor sodijo, pri življenju še osem mornarjev. Ostalih 10 mornarjev se je bržkone že zadušilo. (O nesreči smo poročali že včeraj. Op. ur.).

London, 10. junija. AA. Po deseturnem iskanju so našle angleške vojne ladje podmornico »Poseidon«, ki se je potopila včeraj popoldne 21 milj od luke Vejhajvej. Davi so jo skušali dvigniti s pomočjo stisnjenega zraka.

Po nadaljnjih poročilih je zavozil v podmornico kitajski parnik »Yuta«. Vest iz Hongkonga pravi, da se je nesreča zgodila zaradi velike megle in da leži podmornica 20 sežnjev globoko. Podmornica se je takaj potopila. Večino posadke je rešil parnik »Yuta«. Šest mornarjev se je rešilo s pomočjo Davisovega rešilnega aparata za podmornice, ki je podoben plinskim maskam. Rešeni mornarji so splavali na površje v dveh oddelkih. Po četrt ure sta se pokazala dva, po tri četrt ure pa še ostali štirje.

Na površju, kjer se je podmornica potopila, so se pojavile pene. Za trenutek ni mogoče reči, ali bo mogoče rešiti 18 mož, ki so še ostali v podmornici. Da bodo rešeni, je le malo upanja, ker je podmornica zaradi nenadne katastrofe najbrže zelo poškodovana. »Poseidon« je ena izmed novih štirih podmornic, ki so bile zgrajene lani in opremljene s štirimi paličnimi topovi in s torpednimi cevmi. Podmornica je vozila na površju s hitrostjo 17.5 milj na uro, pod vodo pa s hitrostjo 9 milj. Vse 4 nove podmornice so veljale 1,234.481 funtov sterlingov. Ponesrečena podmornica je prispela na Kitajsko februarja. Preplula je brez spremstva 15.000 milj.

Komunistični izgredi v Španiji

Pariz, 10. junija AA. Poročajo iz Barcelone: V toku včerajšnjega dneva so v tovarno za predelavo slonovine prišli komunistični delavci. V tovarni je prišlo do spopada med delavci, ki pripadajo neodvisnim sindikatom, in delavci, ki so člani splošne delavske zveze. Med spopadom je padlo več revolverskih strelov. 11 delavcev je bilo ranjenih, 5 med njimi hudo.

Pariz, 10. junija AA. Poročajo iz Oveda: Pogajanja s stavkujočimi v Asturiji so se izjalovila. V nekaterih rovih so eksplodirale dinamitne patrone, vendar pa niso napravile večje škode. V rudnikih v okolici San Denina je prišlo do spopadov med rudarji, ki so šli na delo in stavkujočimi. Demonstranti so streljali. Koliko je bilo žrtev, se še ne ve. Generalna stavka v Bilbau se je izjalovila.

Toscanini odpotoval v Švico

Milan, 10. junija AA. Slavni dirigent Toscanini, ki bo vodil Wagnerjeve slavnosti v Bevreuthu, je odpotoval z rodbino v Švico. Oblasti so mu vrnile potni list, ki so mu ga zaplenile pred tedni, ko ni hotel igrati fašistične himne na simfoničnem koncertu v Bologni.

FRANCIJA PROTI REVIZIJI REPARACIJ

Odmev stahlhelmovskega hujskanja v francoskem parlamentu — Odločen nastop Brianda proti nemškim revizionističnim poskusom

Pariz, 10. junija d. Včeraj se je v poslanski zbornici vršila debata o določitvi datuma za razprave raznih interpelacij. Socialista Marin in Grumbach ter radikalni poslanec Cot so vložili interpelacijo zaradi nastopa policije proti manifestantom ob priliki povratka Brianda iz Ženeve, poslanec Longin pa zaradi parade »Stahlhelma« v Vratislavi. rPi glasovanju o predlogu, naj se interpelacije odgodijo na nedoločen čas, je bilo oddanih za vlado 326 glasov, za opozicijo pa 257.

Proti koncu seje, ki se je končala po 10. zvečer, je prišlo ponovno do razburljivih prizorov. Briand je dvakrat govoril, da je pojasnil odnošaje med Nemčijo in Francijo.

Najprej je Briand govoril o paradi Stahlhelma v Vratislavi. Poudarjal je, da je treba to manifestacijo brezpogojno obsoditi. »Stahlhelm« se sicer še nikdar ni pokazal pacifističnega, tokrat pa je treba njegovo parado v Vratislavi posebno zavrniti, ker sta se je udeležila dva cesarska princa in več generalov. Vsekakor je bila vest o številu 150.000 udeležencev pretirana, dovolj pa bi bilo, če bi jih bilo samo 50 ali 60.000. Govori v Vratislavi sicer ne vsebujejo nobenega poziva k vojni, tem bolj pa je bila zato napadana državna vlada kot preslabotna, da bi mogla doseči revizijo nemške vzhodne meje. Pozornost je zbudilo, ker se je vršila ta manifestacija komaj 50 km daleč od poljske meje kmalu zatem, ko se je v Ženevi vršila resna debata o sporu zaradi manjšin. Umevno je, da francoski vladi to ni moglo biti vseeno, in zato je svoje mnenje brez pridržka izrazila na pristojnih mestih. Kljub temu pa se ne smeta izgubiti hladnokrvnost in zdrava pamet, ker bi se morala drugače opustiti 6 let izvajana mirovna politika.

Francoska politika ostane nadalje politika splošnega mednarodnega sodelovanja, v katerem bo tudi Nemčija našla primerno mesto. Francija si prizadeva, da bi napravila iz Nemčije res miroljuben narod, ako ne more prijateljskega. Vodilni državniki so mi napravili že mnogo težkih ur, je dejal Briand, vendar pa zaradi tega ne izgubljam poguma. Mogoče je res, da je Brüningova vlada preslabotna, vendar pa je bolje tako, kakor pa če bi vladali Hitlerjevi ljudje. Vendar pa se Franciji ni treba vznemirjati tudi v primeru čeprav bi Hitler res postal gospodar v Nemčiji. Treba je samo pogledati na zemljevid Evrope, na načrt Francije in njenih prijateljev. Treba je misliti samo na njihova združena sredstva, da se človek počuti pomirjenega. Pri taki eventualnosti bi Francija vsekakor brezpogojno intervenirala. Mirovna misel je v Nemčiji zelo napredovala, bil bi pa čudež, če bi Nemčija ne imela več nobenih nacijonalistov spričo svojega zapletenega političnega položaja in svoje težke gospodarske krize. Kljub vsemu nacijonalisti še vedno niso gospodarji in zato hočem nadaljevati svojo politiko sprave, ne da bi pri tem pozabljal od primera do primera ukreniti potrebne ukrepe za varnost Francije.

Kar se tiče reparacij, more imeti Nemčija o tem svoje mnenje, kar je tudi njena pravica. Francija pa ima svojo pravico in zato se slovesno podpisane pogodbe ne morejo ukiniti brez njenega pristanka. **Youngov načrt se ne more izpremeniti, ker ima definitiven značaj. Zato ni treba govoriti o novih revizijah in novih reparacijskih konferencah.** Francosko zunanje ministrstvo glede na to ni bilo vprašano, če pa bi se zgodilo, bi se kot zunanji minister prej ne angažiral, dokler bi ne vprašal za svet parlamenta.

Briandov govor je izzval živahno odobravanje, vendar pa je Franklin-Bouillon takoj vložil interpelacijo, da bi dokazal nemožnost nadaljnega obstoja Brianda pri vodstvu zunanjega ministrstva. Brianda je napadel tudi reakcijonarni poslanec Souilier.

Briand je zavrnil Franklin-Bouillona s šalo, napram poslancu Souilieru pa je poudarjal, da hoče bivšim bojevnikom v Gourdonu govoriti samo o miru.

Ministrski predsednik Laval je končno odklonil vsako razpravo o interpelacijah, češ, da mora po treh dneh po ustavi podati novemu predsedniku republike demisijo, zaradi česar naj se oba interpelanta obrneta na novo vlado, ki ji bo poveril vodstvo državnih poslov predsednik Doumer.

Predlog Lavala, da se razprava o interpelacijah odgodi, je bil odklonjen, kakor rečeno, z večino glasov.

Huda parlamentarna kriza v Nemčiji

Berlin, 10. junija. AA. Nemčija preživlja hudo parlamentarno krizo, dasi je parlament odgoden. Popoldne je odbor senjorjev državnega zbora odklonil predlog radikalnih strank, naj se takoj skliče državni zbor k razpravi o zasilnih odredbah. Ta odločitev se ne more smatrati za vladno zmago. V političnih krogih prevladuje vtis, da je to glasovanje samo začetek bitke, ki jo bodo začele parlamentarne skupine za sklicanje zbornice. Nezadovoljstvo z vladnimi zasilnimi odredbami narašča v vseh slojih prebivalstva tako, da ga politične stranke ne bodo mogle dolgo omalovaževati. V nekaj dneh bodo najbrže vse politične stranke, razen katoliškega centruma, nastopile proti kancelarju Brüningu. Agitacija proti zasilnim odredbam je zavzela velike dimenzije. Društvo državnih uradnikov, invalidsko udruženje, neštevilne druge organizacije so na velikih protestnih shodih sprejele odločne protestne resolucije, ki naglašajo, da nemško ljudstvo ne more nositi nadaljnjih bremen. Položaj sili stranke, da zavzamejo do tega vprašanja odločno stališče.

Med tem bodo voditelji političnih strank razpravljali s kancelarjem Brüningom o izpremembi zasilnih odredb na podlagi medsebojnega sporazuma. Politični krogi trdijo, da bo vlada odklonila vsako koncesijo in zavzela stališče, da protesti od vseh strani le dokazujejo, da so bila nova bremena enakomerno razdeljena.

Pariški list o potovanjih Nj. Vel. kralja

Kralj je prepotoval nad 100 vasi na Hrvatskem — Triumfalna pot je dokaz izredne vladarjeve popularnosti

Pariz, 10. junija. O triumfalnem potovanju Nj. Vel kralja Aleksandra po hrvatskih vaseh prinašajo pariški listi obširna poročila v katerih naglašajo veliki pomen tega potovanja. »Petit Parisien« piše, da je Nj. Vel. kralj prepotoval v avtomobilu nad 100 vasi v notranjosti Hrvatske in da mu je bil povsod prirejen triumfalen sprejem. Vse hiše v vaseh, kjer se je kralj pokazal, so bile okrašene z jugoslovenskimi zastavami, cvetlicami in preprogami. List naglaša, da so ljudje povsod pozdravljali vladarja kot svojega narodnega kralja. Nato prinaša list obširna poročila o kraljevem potovanju in njegovih stikih s kmeti. List pravi, da to triumfalno potovanje dokazuje veliko popularnost, ki jo uživa jugoslovenski vladar, po drugi strani pa veliko zanimanje vladarja za kmetski stan, ki predstavlja veliko večino prebivalstva Jugoslavije.

Oddelek francoske mornarice v Splitu

Častni salut pred našimi kraljeviči — Francoski admiral na jugoslovenski križarki in pri primorskem banu

Split, 10. junija. AA. Davi ob 8. je priplula pred splitsko luko francoska eskadra treh ladij, ki pripadajo prvi lahki francoski diviziji. Ladje so v glavnem namenjene taktičnemu pouku absolviranih gojencev pomorske vojaške akademije. Eskadri poveljuje admiral Decostes Denones, star znanec in prijatelj Jugoslavije. Admiral je leta 1917. poveljeval podmornici, na kateri je večkrat vozil Nj. Vel. kralja Aleksandra, takrat regenta, iz Grčije na Krf in obratno. Eskadra šteje 130 gojencev, 90 oficirjev in 1725 mornarjev. Pred posetom v naših vodah je obiskala grške in italijanske vode. V Splitu ostane do 13. t. m.

Davi točno ob 8. se je eskadra postavila v bojno vrsto pred pensijonom »Jadran«, kjer se zdaj mude prestolonaslednik Peter in kraljeviča Tomislav in Andrej ter ostali člani kraljevske rodbine. Eskadra je pozdravila člane kraljevske rodbine s streli iz topov. Ob pol 9. je brodovje prispelo v splitsko luko, pozdravljeno s topovskimi streli; na prednjem jamboru je obesilo jugoslovenske zastave. Na pozdrav so odgovorili s streljanjem topovi utrdbe Sustepan, ki je na čast Francozom razobesila francoske zastave. Tudi naša bojna ladja »Dalmacija«, ki je vsidrana sredi luke, je odgovorila s streli iz topov in z razobešenjem francoske zastave na prednjem jamboru. Ob 10. je francoski admiral obiskal »Dalmacijo«, kjer ga je sprejel viceadmiral Stanković. Na palubi je bila postavljena častna četa, ki je pozdravila goste s fanfarami in sviranjem marseljeze. Čez pol ure se je francoski admiral vrnil na svojo ladjo, kjer mu je viceadmiral Stanković vrnil obisk.

Ob 11.30 je admiral Denones v spremstvu svojega adjutanta, jugoslovenskega viceadmirala Stankovića in njegovega adjutanta odšel, da obišče bana primorske banovine dr. Tartaglio. Pred banovinsko palačo je stala častna četa mornarjev z godbo, ki je admirala pozdravila. Admiral je pozdravil četo v našem jeziku z besedami: »Pomozi Bog, junaci!« Mornarji so mu enoglasno in gromko odgovorili: »Bog ti pomogao!« Po obisku pri banu se je francoski admiral vrnil na svojo ladjo, kjer mu je ban dr. Tartaglia vrnil poset.

Brzovlak povozil dva pleskarja

Tragična smrt dveh železniških uslužbencev na železniškem mostu pri Laškem

Laško, 10. junija d. Na velikem železniškem mostu preko Savinje pri Laškem se je danes popoldne okrog 16. primerila grozovita nesreča, katere žrtvi sta postala dva železniška delavca. Pleskar Ivan Košir, doma iz Dola pri Hrastniku, in njegov tovariš Albert Bahovec, doma od Št. Pavla v Savinjski dolini, sta bila ves dan zaposlena pri pleskanju železniškega mostu. Ravno okrog 16. pa se tam križata osebni vlak št. 524, ki privozi v smeri z Zidanega mosta, in brzi vlak št. 505, ki pripelje iz Celja. Ko se je približal prvi vlak, sta se mu oba pleskarja naglo izognila in skočila na drugi tir. Nesrečno naključje pa je naneslo, da je v tistem hipu od nasprotne strani pridirjal drugi vlak. Katastrofa je bila neizogibna. Dočim je enega pleskarja vlak na mestu razmesaril, je drugega s silovitm sunkom odbil z mosta, da je v velikem loku padel v Savinjo, kjer ga je takisto dohitela smrt.

Tragedija obeh pleskarjev je vzbudila splošno sočutje, ker sta bila oba vestna delavca. O katastrofi je takoj bila obveščena železniška direkcija v Ljubljani, da uvede preiskavo in izvrši komisijski ogled. Trupli nesrečnih pokojnikov sta bili prenešeni v laško mrtvašnico.

Obsodba milanskih protifašistov

Beograd, 10. junija M. Po vesteh iz Milana je bila tamkaj včeraj končana pred porotnim sodiščem razprava proti morilcem znanega fašista Porca. Glavni obtoženec Telfi je bil obsojen na 14 let in 2 meseca ječe, njegov brat in njegov pomočnik Gavoletti pa vsak na 4 leta in 2 meseca ječe.

Sodelovanje kralja Karola pri vladnih poslih

Bukarešta, 10. junija M. Kralj Karol je izrazil željo, da bi vsak teden prisostvoval pri eni seji ministrskega sveta. Na ta način namerava neposredno sodelovati pri vladnem delu.

Kralj in kraljica na izletu

Brezovica, 10. junija. r. Nj. Vel. kralj in kraljica sta se okoli 5. popoldne odpeljala iz Zagreba na izlet v Brezovico. V njunem spremstvu so bili prvi adjutant general Savić, minister dvora Bogoljub Jeftić, zunanji minister dr. Marinković, prosvetni minister Božidar Maksimović, ban savske banovine dr. Ivo Perović, adjutant polkovnik Leko in dvorna dama ga. Švrljugova.

V Brezovici je sprejel kralja in kraljico nadškof dr. Ante Bauer s svojim tajnikom dr. Slavićem. Nato sta suverena nadaljeval pot v pet minut oddaljeno sirotišče v Leskovcu. Vladarja je tam pozdravil neki dečko z deklamiranjem pesmice, ostali otroci pa so peli otroške pesmice in predvajali otroške igre.

Nato sta se Nj. Vel. kralj in kraljica odpeljala nazaj v Brezovico, kjer sta se posebno zanimila za tamkajšnji lepi park.

Veliko posojilo Beograda

Beograd, 10. junija. p. Državna hipotekarna banka je danes odobrila beograjski mestni občini posojilo 35 milijonov dinarjev za kupnino zemljišča, kjer stoji sedaj gledališče Manež. Cel kompleks zemljišča bodo uporabili za stavbišče mnogih poslopij med njimi za novi občinski dom. Nadalje je Državna hipotekarna banka otvorila mestni občini račun za 7 milijonov dinarjev za napravo hodnikov. Prvo posojilo je bilo dano za 15 let.

Železniške legitimacije za soproge državnih uslužbencev

Beograd, 10. junija p. Ministrstvo za promet je odredilo vsem železniškim direkcijam, da morejo soprogam državnih uradnikov in uslužbencev izdajati legitimacije za 50-odstotni popust na železniških vožnjah tudi v primeru, ako ne prejemajo draginjske doklade, ker čl. 42 uradniškega zakona, ki govori o dokladah, ne omenja soprog, temveč samo otroke.

Iz davčne službe

Beograd, 10. junija AA. S sklepom finančnega ministra in s soglasjem predsednika ministrskega sveta sta premeščena davkarja 8. skupine M. Kapun iz Ljubljane v Mursko Soboto in J. Rožman iz Šmarja pri Jelšah v Radovljico.

Kravja senzacija v Zagrebu

Zagreb, 10. junija. n. Dopoldne je podivjala na sejmišču neka krava in se zapodila po Vodnikovi, Savski, Ljubljanski in Slovenski ulici na Ilico. Na vogalu Ljubljanske ulice se je zaletela z glavo v čevljarskega mojstra Slavka Ivkovića tako silno, da je Ivković odletel v zid ter si hudo poškodoval glavo in desno roko. Ko je krava besnela po Ilici, je podrla še 7 žensk, dva otroka in dva kolesarja. Vsi so bili k sreči le lažje poškodovani.

Na Ilici uslužbeni stražnik Ružič je hotel ustaviti kravo, ki pa ga je napadla z rogovi in ga podrla. Pasanti so v divji paniki pričeli bombardirati kravo s palicami, zaradi česar je postalo živinče še bolj preplašeno. Upehano kravo so končno zajeli v Šetinskem jarku, pa še tu je ugriznila nekega stražnika na roko tako nevarno, da so ga morali prepeljati v bolnico.

Naši bojevniki na francoskih bojiščih

Obisk jugoslovenskih rezervnih oficirjev in bojevnikov v slavnem Verdunu in Nancyju

Pariz, 10. junija. Pred odhodom v Nancy so si bivši jugoslovenski bojevniki ogledali Verdun. Pri zakuski, ki jim je bila ob pol 2. servirana v sami trdnjavi Verdun, je povzel besedo general Cointeau, star znanec in prijatelj Jugoslovenov. V zanosnih besedah je orisal slavna dela obeh armad, jugoslovenske in francoske, in dejal, da so bivši jugoslovenski bojevniki popisali eno izmed najbolj vzvišenih strani v zgodovini vzhodne fronte. Nato se je zahvalil slepi polkovnik Lovrič v imenu bivših bojevnikov in dobrovoljcev za prisrčni sprejem, ki so ga bili jugoslovenski bojevniki deležni.

Naši bojevniki so odšli v kapelo trdnjave Douaumont, kjer je svečenik imel spominsko svečanost za verdunske junake. Ko so si ogledali še tamkajšnji nagrobni spomenik branilcem Verduna, so se napotili na planoto pred trdnjavo, kjer jim je polkovnik Marechal podrobno orisal potek verdunske bitke.

Pariz, 10. junija. AA. Bivši jugoslovenski bojevniki so prispeli včeraj ob 7. zjutraj v Nancy. Na postaji so jih sprejeli zastopniki društev bivših bojevnikov, godba 25. pešpolka pa jim je s sviranjem jugoslovenske in francoske himne izkazala čast.

Sprejemu je prisostvovala velikanska množica ljudi. Med drugimi so bili navzoči župan Melval, podžupan Gerard, šef sekcije Vzhodnih bojevnikov general Mittelhauser, general Mondevir, organizator fronte naše armade med vojno in mnoge druge osebnosti. Ko je godba odsvirala obe himni, se je formirala med velikim navdušenjem vseh navzočih povorka, ki je v vzornem redu defilirala skozi mesto. Povsod, kjer so šli Jugosloveni, so jih prebivalci Nancyja burno aklamirali. Župan Melval jih je sredi občinskih odbornikov pričakoval pred mestno hišo. Gostje so šli v svečano dvorano v prvem nadstropju, kjer jim je predsednik občine izrekel dobrodošlico, naglašujoč junaštvo in vztrajnost srbske vojske, ki se je še potem borila za svobodo, ko je bila že vsa država v rokah neprijatelja.

Po sprejemu v občini so bivše jugoslovenske bojevnike vedli na banket v svečano dvorano, kjer jim je bil prirejen posebno prisrčen in topel sprejem. Vse mize so bile okrašene s cvetjem in državnimi trobojnicami Francije in Jugoslavije. Pri svečanem banketu je bilo izrečenih več navdušenih zdravic.

Zvečer so se bojevniki s posebnim vlakom vrnili v Pariz

Po kongresu bančnih uradnikov

O binkoštih se je vršil v Splitu kongres Saveza bančnih uradnikov in nameščencev Jugoslavije. Kongres v obilici drugih sličnih prireditev v javnosti ni vzbudil velike pozornosti, čeprav bi jo bil po svoji važnosti zaslužil. Naprosili smo zato udeleženca kongresa za obširnejše poročilo in smo prejeli naslednje informacije:

V sedanjem težkem stanju celotnega našega gospodarstva se skušajo vsi stanovi kar najbolje organizirati in združiti v svojih stanovskih organizacijah vse pripadnike z istimi interesi. V zgled nam morajo služiti ravno organizacije naših gospodarstvenikov, ki stoje na višku časa in zahtev. Tudi organizacije, ki zastopajo interese privatnega nameščenstva, bodo le tedaj lahko uspešno delale za ureditev službenega in socialnega položaja, ako bodo združevale v svojih vrstah čim polnoštevilnejše stanovske tovariše z enakimi interesi in enako predizobrazbo.

Savez bančnih uradnikov, ki je do letošnjega leta deloval le v nekaterih prečanskih pokrajinah, je pred kratkim odstranil dolgoletne zapreke ter razširil svoje delovanje na vse kraje naše države z ustanovitvijo podružnic v Novem Sadu, Beogradu in na Cetinju; tem se bodo v kratkem pridružile še nove podružnice v notranjosti bivše Srbije in drugod. Obenem je Savez, ki se je dosedaj omejeval le bolj na organiziranje uradništva iz krogov denarnih zavodov, sklenil, da organizira v svojih vrstah vse nameščence uradniške kategorije iz vseh panog gospodarstva, zlasti iz industrijskih, zadružnih in trgovskih kontoarjev. To svoje stremljenje je izrazil na splitskem kongresu tudi na zunaj s spremembo svojega imena v Savez bankovnih, osiguravajućih, trgovačkih i industrijskih činovnika (BOTIČ).

Kdor samo površno pozna razmere v stanovskih organizacijah, bo morda sodil, da je Savez BOTIČ s tem svojim sklepom posegel v delokrog Saveza privatnih nameščencev v Zagrebu, ki zasleduje sorodne cilje in interese. Vendar pa temu ni tako; oba saveza se v bistvu samo izpopolnjujeta. Dočim se savez privatnih nameščencev še ni razširil na kraje prejšnje Srbije, je Savez BOTIČ že mogočno započel z organiziranjem svojih tamkajšnjih kolegov. Glede svojega delovanja v prečanskih krajih pa je sklenil, da bo njegova agitacija naperjena le na one pripadnike našega stanu, ki se do sedaj še niso mogli ali niso hoteli organizirati, zlasti ne v Savezu privatnih nameščencev v Zagrebu, ker je združeval v svojih vrstah deloma le stanovske tovariše s približno enakim svetovnim naziranjem, deloma pa obsega v sebi zastopnike z vsemi mogočimi, večkrat tudi heterogenimi stanovskimi interesi. Savez BOTIČ pa prepušča svojemu članstvu popolno svobodo v svetovnem naziranju; na drugi strani so stanovski interesi zaradi enotnosti službenih razmer članstva v svojem bistvu skoro docela homogeni. Karakteristična za medsebojno razmerje obeh savezov je resolucija, sprejeta v tem pogledu na splitskem kongresu, ki določa v vseh skupnih interesih, če le mogoče, enotno ali vsaj vzporedno nastopanje obeh organizacij.

Poleg brezposelnih in posmrtnih podpor, ki jih nudi Savez BOTIČ svojemu članstvu že v lastnem okviru sorazmerno z vplačano članarino, je zahteval kongres v nadaljnjih svojih resolucijah uvedbo zakonitega zavarovanja proti brezposelnosti, kakor tudi znižanje kadra brezposelnih ali vsaj njegovo omejitev z zakonskimi odredbami o delovnem času, odpiranju in zapiranju gospodarskih obratov itd. Dalje je zahteval kongres za nameščence vseh pokrajin uvedbo zavarovanja za starost in onemoglost potom razširjenja dosedanjega zakona o pokojninskem zavarovanju nameščencem na celo državo s Pokojninskim zavodom v Ljubljani kot nositeljem tega zavarovanja. Postavil se je torej na stališče, ki so ga glede načrta novega zakona o socialnem zavarovanju zavzele slovenske organizacije.

Kongres je odklonil novi načrt o socialnem zavarovanju in se izjavil za stari zakon, ki naj bi se izpopolnil z vsemi vrstami socialnega zavarovanja, ki so že v starem zakonu predvidene, a ne izvedene. Kongres je naglasil poleg potrebe po uedinjenju, oziroma čim ožjem sodelovanju nameščanskih bolniških blagajn tudi sicer potrebo po unifikaciji celotnega nameščenskega zakonodavstva. V posebnih resolucijah je zavzel splitski kongres stališče do načrtov novega obrtnega in trgovskega zakona, zlasti glede kolektivnih pogodb, glede pravice na prejemanje plače med boleznijo, glede dopustov, glede pravice na odpravnino za slučaj odpusta iz službe, smrti delojemalca ali likvidacije podjetja itd. Končno je zahteval uvedbo obligatornih volitev zakonitih zaupnikov po posameznih podjetjih kakor tudi izvedbo novih volitev po vseh samoupravnih institucijah nameščenske in delavske zakonske zaščite in zakonskega zavarovanja, tako da bi imeli nameščenski in delavski člani potom svojih uprav dovolj vpliva na nadaljnje delovanje teh institucij.

Vse to so zahteve, ki se tičejo življenskih interesov vsega nameščenstva. Želeti je le, da uvidijo tudi naši gospodarski krogi njihovo upravičenost ter opustijo svoj odpor proti stremljenjem za svojo eksistenco in proti popolni proletarizaciji se borečih 80 do 100 tisoč privatnih uradnikov v naši državi. Četudi so sedanji časi težki tudi za gospodarske kroge, vendar mora vsak objektiven opazovalec vsakdanjega življenja priznati, da težave gospodarstvenikov še dolgo niso tako hude kakor so obupne za vse sloje delojemalcev.

Prepričani smo, da naše želje niso pretirane v nobeni točki in želeti moramo, da bi privatnim nameščencem in njihovim organizacijam uspel njihov trud za svoj in obči blagor in da bi tako delojemalski kakor tudi delodajalski krogi mirno in vzajemno snovali in delali na procvitu naše skupne domovine. **Bančni uradnik.**

Francija in agrarna kriza vzhodnih držav

Pariz, 8. junija.

Najvažnejša zamisel nemške politike zadnjih let, avstro-nemška carinska unija, je bila sicer v Ženevi obsojena na dolgotrajno instančno pot, s katere se bo težko še vrnila v politično areno, vendar pa ni ostala brez blagodejnega vpliva na mednarodno življenje. Nje zasluga je, da so zapadne sile začele resno pomišljati na realne korake, ki jih je treba podvzeti, da se agrarna kriza v državah vzhodne in južovzhodne Evrope omili in da se narodom omogoči izhod iz težkega gospodarskega položaja. Neposredno pod grožnjo nemške zamisli, ki je bila na najboljšem potu, da s preferenčnim sistemom približa svojemu gospodarskemu in političnemu vplivu nekatere izmed teh držav, je Briand nastopil pred Društvom narodov s svojim gospodarskim načrtom. Francija se je morala nekoliko podvizati, ako je hotela paralizirati svoje dosedanje odklonilno stališče v zadevi preferenc in letargični postopek Društva narodov, ki je za rešitev prevažnega vzhodnoevropskega vprašanja pričakovalo pobude od zunaj, namesto da bi samo izdelalo primerne predloge in velesile pridobilo za pristanek nanje.

Poncetovo poročilo v Ženevi je obsegalo med drugimi važnimi predlogi tudi predlog o odkupu žitnih previškov v državah vzhodne Evrope ter je Francija za te odkupe izjemoma priznala veljavnost preference. Morda bi bila stvar zopet zaspala, da se ni razvedelo o pogajanjih med Rumunijo in Nemčijo, ki so se začela ta teden. Francija je zopet začutila opasnost in nemška inicijativa je že v drugo prisilila francoske politike, da se bavijo z vzhodno agrarno krizo. Zavoljo tega se je vršila prošli teden francoska medministrska konferenca, ki sta se je udeležila razen poljedelskega ministra Tardieuja, trgovinskega ministra Rollina in proračunskega ministra Pietrija tudi Briand in Francois-Poncet, poročevalca v evropski komisiji Društva narodov. Zaključki te konference, ki so izdatno omajali francosko odklonilno stališče glede preference, so vzbudili živahne komentarje tiska, ki zahteva, da mora Francija na vsak način rešiti pred nemškim vplivom Malo antanto in ohraniti obstoječe ravnotežje v Srednji Evropi. Francija in Češkoslovška morata doprinesti one finančne žrtve, ki jih bo zahteval preferenčni odkup žitnih presežkov južnovzhodnih držav. Po računih listov bi Francija izdala v ta namen 150 do 175 milijonov frankov. »Echo de Paris« poudarja, da je ta znesek sicer znaten, v primeri s političnim dobičkom pa naravnost malenkosten. Slično se izraža »Oevre«, ki pravi, da je jugoslovensko in rumunsko žito za 30 odst. držaje od kanadskega, da pa je politična zadovoljitev Jugoslavije in Rumunije pač vredna onih 90 milijonov, ki so proračunani za izjemno uvedbo preference pri odkupu žitnih zalog teh dveh držav. Kakor izhaja iz pisanja listov, javnost odobrava Briandov gospodarski načrt ter poziva vlado, naj se ne ozira na razmeroma malenkostne stroške, ko gre za tako dragoceno ohranitev političnega ravnovesja v južnovzhodni Evropi.

Vse dneve od ženevskega zasedanja je francoska javnost razpravljala o realizaciji konstruktivnega gospodarskega načrta, ki ga je Francois-Poncet predložil zbranim zastopnikom držav Društva narodov. Javnost se je v skrbeh povpraševala, da-li se bo Briandu posrečilo prodreti s svojim konceptom proti vladni trgovinski politiki. Politični položaj in razvoj prilik je dal prav Briandu in v nemali meri je k novi trgovinski orijentaciji, ki je seveda samo delna in izjemna, pripomogla vsekakor nemška inicijativa, dasi Curtius in Schober gotovo nista imela takega namena.

Odpoved romanja v Padovo

Zagreb, 10. junija. č. Pripravljalni odbor za božjo pot v Padovo je odpovedal romanje na grob sv. Antona Padovanskega, ki bi se imelo izvršiti 4. julija t. l. Storjeno je bilo to na izrecno željo nadškofa dr. Bauerja zaradi napetih odnošajev med Italijani in Vatikanom.

Sokolski zlet v Splitu

***Split*, 10. junija. AA.** Kakor znano se začno velike sokolske svečanosti na Jadranu v Splitu z nastopom mladine dne 13. junija. Takrat bo v Splitu izvajalo vaje 3000 Sokolov iz vseh srednjih šol primorske banovine.

Zagrebški proces

Zagreb, 10. junija n. Pri današnjem nadaljevanju kazenske razprave zoper Hranilovića in tovariše so bile zaslišane še priče, ki so jih zagovorniki naknadno predlagali. Zidarski mojster Josip Bukovec, ki je bil zaprt na policiji zaradi nekega obrtnega delikta skupno z Javorjem, je izpovedal, da je Javor nekoč poklical stražnika. V tem hipu za je nekdo poklical iz druge celice: »Ali si ti Javor?« Javor je odgovoril: »Ali si ti Stevo?« Ali imaš dovolj jesti?« Drugega priča ni slišal.

Policijski stražnik Savo Nikšić vztraja pri svoji izpovedi, da je Kopčinović takrat razen navedenega dejal Javorju še: »Ni treba ničesar izdati o organizaciji.«

Priča Rudolf Vidak je bil zaprt skupno s Kopčinovićem in Horvatekom. Ni čul, da bi Kopčinović kaj govoril. Videl je samo Horvateka, da ga je pri okencu klical nekdo s Stevom. Priča Viktor Papasta je bil zaprt skupno s Kopčinovićem in s Horvatekom, pa je videl, da je Kopčinović nagovarjal nekoga na hodniku.

Nato so bile prečitane izpovedbe detektiva Josipa Bana, ki je bil skupno z detektivom Kecem odposlan, da vodi poizvedbe zoper Babića v tvornici Siemens. Končno je bila prečitana še izpoved direktorja »Novosti« g. Jutriše o delu pokojnega Schlegla in njegovih slutnjah, da ga bodo ubili. Nato je bila razprava prekinjena do jutri zjutraj

Trboveljske občinske zadeve

Trbovlje, 10. junija.

Na včerajšnji občinski seji je g. župan Vodušek v uvodu sporočil, da je banska uprava glede na veliki denarni promet občine dovolila, da blagajniške posle vrši posebno nameščen blagajnik. Enako je dovolila prenos posojila trboveljskega krajevnega šolskega odbora na krajevni šolski odbor v Hrastniku v svrho zidave tamošnjega šolskega poslopja.

G. Pavlin je poročal o nabavi škropilnega avtomobila. Upravni odbor je sklenil pogodbo s tvrdko Škoda. Avto je konstruiran tako, da se bo dal uporabljati tudi kot motorna brizgalna. Pogoji so zelo ugodni. Tvrdka dobavi avto carine prosto franko Trbovlje za 195.000 Din. Takoj mora plačati občina samo 40.000 Din, ostalo do konca 1932. Soglasno sprejeto.

Delavska zadruga »Rudarski dom« prosi za krajevno pravico. Poročevalec g. katehet Ratej je sicer proti novim gostilnam, ali ker sedaj prosi za koncesijo delavska zadruga, priporoča, da se koncesija podeli.

Po daljši debati se sprejme predlog poročevalca g. Roša, da se prevzame »Samopomoč za živino« v delokrog bodočega sreskega kmetijskega odbora. Za Hrastnik se zgradi vodovod brez Praprotnega. Za Praprotno naj bi se v par letih zgradil poseben vodovod. Ker so denarna sredstva za hrastniški vodovod na razpolago, se dela takoj razpišejo. V občinsko zvezo je bilo sprejetih 29 prosilcev.

Zanimiva so bila izvajanja g. Pavlina o stanju današnje krize, ki se občutno zajeda tudi v občinske finance. Izgleda za izboljšanje ni, zato mora občina napraviti za prihodnjost delovni program. So nekatere stvari, ki jih občina ne bo mogla odložiti, tako predvsem šolska vprašanja in še mnoga druga. Delovni načrt naj se izdela v eni prihodnjih sej starešinstva in finančnega odbora. G. župan se je pridružil izvajanjem g. Pavlina in bo v kratkem sklical tako sejo.

Radenska elektrika

Slatina Radenci, 10. junija.

Napeljava daljnovoda Gornja Radgona-Slatina Radenci je končana. Vodstvo je imel inž. Otenschleger od Siemensa iz Gradca, a dela sta vršila monterja Horak in Šimadi, ki sta bila semkaj poslana od Siemensa iz Zagreba. Daljnovod je 5 km dolg in je bilo delo v rekordnem času 18 dni izvršeno. V nedeljo je prvič zagorela luč. V kratkem se prično pogajanja med upravo zdravilišča in med interesenti v občini Slatina Radenci. Upajmo, da bo zdraviliška uprava uvidela močno potrebo elektrifikacije okraja ter šla interesentom z ugodnimi ponudbami na roko. Saj je skrajno potrebna že razsvetljava ceste, posebno, ker je ob njej nezasiguran jarek ter je skrajno opasno ponoči iti iz hiše. Opozarjamo tudi prebivalstvo, da je prijemanje daljnovoda in vsake žice življenjsko nevarno, ker gre za napetost 5000 voltov.

Naše zdravilišče je posetilo že okrog 120 gostov. Nekaj jih je že svoje bivanje zaključilo, a imamo še kljub temu rekordni obisk 100 gostov. Uprava zdravilišča je s pavšaliranjem obiska ukrenila zelo pametno in se je precej gostov dalo abonirati. Hrana v zdraviliški restavraciji je zelo okusna in obilna. V splošnem je letos vse ceneje in so gosti izredno zadovoljni.

Zaradi dekletove nezvestobe v smrt

Novo mesto, 9. junija.

Ker ga je zapustilo dekle, je izvršil v Dolnjem Maharovcu samomor posestnikov sin Ivan Virant, star komaj 26 let. Pred svojim obupnim dejanjem je izročil svojemu bratu kolo in nekaj dolarjev, nato pa krenil v domači sadovnjak, kjer si je še precej časa izbiral primerno drevo, vzel svoj blačni jermen in se obesil.

Staršem je zapustil obupanec pismo, v katerem jih prosi, naj mu njegov obupni čin oproste in da ga naj pokopljejo v blagoslovljen grob. Naročil jim je tudi, naj dado njegovo sliko, vdelati v njegov nagrobni spomenik, da ga ne bo moglo nezvesto dekle, zaradi katerega si je vzel življenje, prezreti na pokopališču.

Po hudi nevihti

Žrtve strele in toče — Občutna škoda na Dolenjskem — Nevihta je razsajala tudi na Štajerskem

Ljubljana, 10. junija.

Majniški dež je v vsakem pogledu bil prava blagodat za poljske pridelke, zlasti za žita in travnike. V zgodnji mrzli pomladi so posevki prav slabo kazali, a v maju je nastopila bujna rast. Toda v kmečkem vremenskem koledarju je 8. junij (Medardov dan) prav črno podčrtan, kajti Medard pomenja v kmetijski meteorologiji začetek hudih poletnih vremenskih katastrof. Posebno lani so se v juniju vrstile najhujše nevihte s točo, ki je osobito po Dolenjskem in Štajerskem napravila ogromno škodo. Vremenske beležke zadnjih 80 let kažejo, da sta junij in julij za poljedelca najbolj kritična meseca; če mu nevihte ne uničijo setve in nasadov, mu še vedno grozi suša... Žal tudi letos v juniju ne izostajajo hude nevihte s točo.

Nad Ljubljano in okolico

so se v torek pozno popoldne začeli vzpenjati črni oblaki. Prišli so od severozapada in vzeli nato smer proti Dolenjski. Za enkrat so tako Ljubljani nevihte prizanesle. Ponoči pa je tudi nad mestom in okolico nastal močan naliv, po jakosti in množini padavin eden najsilnejših. Po beležkah meteorološkega zavoda se je naliv pričel točno ob 23.5 in je trajal do 1.15 zjutraj. Med nalivom je silno treskalo. V bližini Brezovice je treščilo v kozolec, a se k sreči ni vnel. Najhujši naliv je trajal do polnoči in je v tem času padlo za 13.8 m/m dežja, ves čas pa za 26.1 m/m. Skupno smo v juniju imeli že 4 močno deževne dneve, v katerih je padlo dežja že za 93.6 m/m. Sinočnji naliv ni napravil škode ne v mestu, ne v okolici. Temeljito je očistil ceste in ulice. Na Barju je nekoliko potlačil visoko, gosto travo in žita.

Koliko dežja je padlo nad Ljubljano

Ombrometer ali po domače dežjemer meteorološke postaje v Ljubljani je zabeležil, da je pri nočnem nalivu padlo v Ljubljani 26.1 mm dežja. Ta številka predstavlja ogromne množine vode, ki se dajo lahko izračunati. **Ako namreč pade na 1 kvadratni kilometer samo ena desetinka milimetra dežja, znaša množina deževnice nič manj kakor 100.000 l ali 10.000 hl.**

Če je padlo za 26.1 mm dežja, je to vsega na 1 kvadratni kilometer 261.000 hl. Površina ozemlja mestne občine ljubljanske je nad 38 kv. km. Navadna multiplikacija poda, da je nad Ljubljano padlo samo v noči od torka na sredo nič manj kakor **9,998.171 hl** vode.

Navedli smo ta primer v dokaz, kako velike količine vode lahko zlije eno samo neurje. Ker je v Sloveniji mnogo dežjemerskih postaj, se lahko po gornjem ključu po vsakem deževju izračuna količina moče.

Žrtve strele na Notranjskem

Rakek, 10. junija.

Od Nanosa sem je v torek kmalu po 15. prihrumela nevihta, ki je divjala približno eno uro s silnim treskanjem. Nevihta se je potem zavlekla proti zapadu odnosno jugozapadu na Bloke in dalje proti Dolenjski. Na polju okoli Unca je bilo popoldne zaposlenih več ljudi. Ko se je pojavila nevihta, so ljudje stekli pod kozolec posestnika Rebca v bližini ceste med Rakekom in Uncem. Okoli pol 16. pa je treščilo v kozolec. Strela je zadela ženo delavca Kavčiča, ki je imela v naročju triletno dete. Obe nesrečni žrtvi sta se zgrudili mrtvi, dočim strela kozolca ni močno poškodovala. Tudi ostali vedrilci so ostali nepoškodovani. Trupli obeh žrtev so prenesli na delavčev dom na Unec. Nevihta drugače na polju ni napravila škode. Zanimivo je, da je bila logaška planota od nevihte obvarovana. O nesrečah zaradi strele pa prihajajo govorice tudi z Blok, kjer je ubilo nekega moškega.

Višnjo goro je zopet obiskala toča

Višnja gora, 10. junija.

Lanska katastrofalna nevihta 4. junija je opustošila daleč naokrog polja, sadovnjake in travnike. Napravila je takrat škode nad 1.300.000 Din. In že je Višnja gora ob letu zopet doživela drugo hudo nevihto, ki pa k sreči ni bila tako usodna. Sinoči okoli 21. je nastal močan naliv, ki je bil nekaj minut spremljan z drobno točo. Nevihta je trajala dobre pol ure ter se je nato vlekla proti Trebnjemu. Močno so trpele vasi proti Peščeniku. V Suhi Krajini ni bilo nevihte, pač pa močnejši dež.

Katastrofa med Trebnjem in Žužemberkom

Trebnje, 10. junija.

Kraji med Trebnjem in Žužemberkom so v torek doživeli hudo vremensko katastrofo, kakor enake že dolgo let ne pomnijo ljudje. Dočim so bili kraji okoli Št. Vida in Stične obvarovani pred besnim neurjem, so snoči vasi okoli Trebnjega in dalje proti jugozapadu preživljale ure grozote. Okoli 18.30 se je vlil nad Trebnjem silen dež. Ploha se je bližala od severozapada. Po plohi se je vsula nad lepimi polji in travniki, nad vasmi in okolico suha toča, mestoma debela kakor kokošje jajce. Trajala je dobrih pet minut in je pobelila vso pokrajino. Na nekaterih krajih je bilo kar cele kupe. Toča je bila še davi na več krajih nagrmadena. Kakšen obseg je nevihta zavzela, še ni mogoče točno pregledati. Sodijo, da presega škoda par sto tisoč dinarjev. Sadna drevesa so oklesčena in na mnogih krajih štrle sedaj v zrak samo veje. Žita so bila po toči naravnost vbita v zemljo in so njive podobne strniščem. Na več krajih je uničen ves krompir in lepo se razvijajoči fižol. Doslej je letošnja letina v naših krajih kazala najbolje. Neurje pa je prekrižalo v par minutah vse nade kmetovalcev. Ljudstvo je potrto in potrebno pomoči. V Trebnjem samem ni mnogo škode. Močno pa so prizadeti kraji Pristava, Stari trg in vasi do Dobrniča.

Lepo so kazali vinogradi okoli Šmaverja in Grmade. Trta je ravno najbujneje poganjala in zelenela. Nasadi pa so večji del povsem oklesčeni. Znatno je trpela tudi žužemberška okolica.

Celje brez elektrike

Celje, 10. junija.

V noči od torka na sredo so divjale nad vsem štajerskim delom banovine silne nevihte. Vodstvo falske elektrarne, ki preskrbuje tudi Celje z električnim tokom, je bilo prisiljeno, da je odklopilo tok, ker je obstojala velika nevarnost, da se zaradi prepogostih strel, ki so udarjale tudi v daljnovod falske elektrarne, pokvarijo vse naprave. Celje je bilo zaradi tega pred polnočjo skoro celo uro brez luči.

Pri tem bi omenili žalostno dejstvo, da celjska pošta nima uvedene permanentne telefonske službe. Ravno ta primer je pokazal, da bi lahko celo Celje pogorelo do tal, ne da bi mogli koga priklicati na pomoč. V interesu razvoja Celja kot letoviškega mesta bi bilo želeti, da poštno ravnateljstvo v Ljubljani čim prej uvede 24-urno službo pri celjskem telefonu. Podrobno ne bomo naštevali vseh razlogov, ki utemeljujejo to nujno zahtevo. Stvar se je že neštetokrat obravnavala na raznih sejah, občnih zborih, anketah itd. Sicer pa je bilo deževje močno potrebno in pomeni za podeželje pravi blagoslov.

Toča v Dalmaciji

Split, 10. junija č. Po službenih sporočilih je ugotovljeno, da je napravila toča v Dalmaciji za 2 in pol milijona Din škode.

V znamenju noža in alkohola

Krško, 10. junija.

Na vseh straneh kriza — najbolj pa jo občuti naš dolenjski vinogradnik, ki lastnega pridelka ne more spraviti v denar. Trg je preplavljen z dalmatinskimi vini in tako je cvičku zaprta pot. To pa v naših krajih, kjer vinotoči pod vejo rastejo kakor gobe po dežju, ne ostaja brez zlih posledic. Fantje, ki se za mal denar opijanijo, so v nesrečo sebi in drugim. Tako si drug za drugim sledijo pretepi in poboji.

V mirni, idilični Stari vasi pod Libno pač redkokdaj pride do nemirov. Tu je navada, da se zapoje, razgraja pa ne. Ker pa ta miroljubnost nekim drugim fantom ni bila po volji, so prišli v Staro vas, se v nekem vinotoču opijanili in nato aufbiksali skozi vas. Vpitje je postalo močnejše in čuli so se klici: »Na pomoč!« To je slišal tudi 28letni mešetar Avgust Pleterski, ki se je že odpravil spat, pa je vstal in stopil na cesto, da bi namišljenemu nesrečnežu pomagal. Pa ga je presenetilo na cesti, kjer je za svojo požrtvovalnost dobil nož v desnico. Rana je težka, 12 cm dolga.

Posestnikov sin Franc Pacek iz Velikega Mraševega se je v družbi odpravil z vozom po vino v vinograd. Okrog 20. so se vračali skozi vas Brezje, vozeč s seboj kakih 100 l vina. Tam pa so naleteli na skupino vinjenih fantov, ki so mirne pasante med »aufbiksanjem« obsuli še s kamenjem. Pacek je stopil nazaj in jih opozoril na nedostojno vedenje, a je takoj dobil hud vbodljaj med rebra, tik pod srce. Drugega vbodljaja se je k sreči ubranil z nogo, nakar je zbežal in so ga na vozu prepeljali domov in nato v bolnico

Concordija : Slavija 5 : 2 (2 : 1)

***Praga*, 10. junija. h.** Hazenska družina zagrebške Concordije je danes izvojevala v težki borbi svojo tretjo zmago, ki je tem pomembnejša, ker je bila dosežena proti močni družini Slavije. Concordia je zmagala s 5 : 2 (2 : 1). Zagrebčanke so takoj pričele z ostrim tempom ter je v 2. min. Bobinska zabila prvi gol. 3. min. kasneje je Slavija izenačila. V 21. min. je Tonkovičeva zabila drugi gol. V drugi polovici so Zagrebčanke še bolj forsirale tempo ter je v 5. min. Kunstekova zabila 3. gol. V 6. min. je bila Bobinska uspešna, kmalu nato pa je Slavija prišla do svojega drugega zgoditka. V 17. min. je Ivka Tonkovičeva postavila končni rezultat.

Tekma se je vršila pod pokroviteljstvom jugoslovenskega poslanika dr. Kramerja, ki je prisostvoval tekmi. Praški listi razpravljajo o lepi igri Zagrebčank v navdušenih poročilih.

Vremenska napoved

Zagrebška vremenska napoved za danes: Stalno, zmerno toplo, spremenljiva oblačnost, slabi južni ali zapadni vetrovi — **Situacija včerajšnjega dne:** Večji del severovzhodnega dela kontinenta prekriva relativno nizek pritisk. Samo na severozapadnem delu, kakor tudi v južni Evropi leži višji pritisk, ki se je v južni Evropi še ojačil. Barometerski pritisk se je dvignil za 0.1 — 4 mm približno enako. Jutranje temperature so se spremenile v enaki meri, in sicer na jugu in v centralnih predelih večinoma 1 do 5 stopinj navzdol, drugod pa so narasle za 1 do 3 stopinje.

Dunajska vremenska napoved za četrtek: Menjajoče se oblačno, topleje, soparno, le lokalne padavine ob nevihtah.

Opozarjamo, da se bo vršilo

prvo žrebanje v državni razredni loteriji že dne 20. t. m. in je zato zadnji čas za nakup srečk. Dobite jih v vseh podružnicah „Jutra“ in pri

Zadružni hranilnici r. z. z o. z., Ljubljana, Sv. Petra c. 19

Naši kraji in ljudje

Nujna potreba požarnih vodnjakov

Resen opomin po številnih požarnih nesrečah — Oblastva naj skrbijo, da bo požarni vodnjak v vsaki vasi.

Ljubljana, 10. junija.

Sezona vročine in neviht je zopet v deželi. Dan za dnem so časniki polni poročil o požarnih nesrečah in o hudih žrtvah, ki se zvalijo v teh bridkih časih na kmečke rame. Mnogo storijo za zmanjšanje škode gasilna društva, ki si jih je kmet sam ustanovil in jih sam vzdržuje, ker ve ceniti njih pomen. Poleg ročnih brizgaln deluje v naši banovini že več sto motork.

Kljub vsej razširjenosti, dobri opremi in vzorni izvežbanosti gasilstva so pa uspehi gašenja in omejevanja požarov večkrat nepovoljni. Če gledamo, kaj je temu vzrok, doženemo v veliki večini primerov, da je tega krivo le *pomanjkanje vode*. Posebno, odkar so postale motorke tako pogoste, da jih je pri vsakem večjem požaru že kar več na požarišču, je pomanjkanje vode pri požarih nekaj vsakdanjega. Popolnoma naravna reč je to, če pomislimo, da so naši vodnjaki komaj dober meter v premeru in je zaloga vode v njih prav mala v primeri s potrebo motork, ki porabijo vsako minuto 800 in še več litrov vode. V nekaj minutah je tako vodnjak suh. Kdor je imel z gašenjem posla, pa ve, koliko časa vzame prestavljanje brizgaln v drugi in celo tretji vodnjak, dokler ne pride dovolj sosednih društev, da napeljejo cevi iz tekoče vode. Če je kje čas res denar, je to nepobitno pri izbruhu požara. Mnogo se vadijo gasilci na raznih župnih vajah v sodelovanju dolgih verig brizgaln, ki napeljujejo vodo od daleč. Zelo hvalevredno je to delo, toda pri tem ne smemo pozabiti, da leži vsa sila in učinkovitost omejevanja požara danes na gašenju gorečega poslopja po domači motorki. Pred vpeljavo motork je bilo popolnoma umestno pravilo: »Ne gasite gorečega poslopja, temveč branite sosednja!« Danes pa morejo ogromne vodne količine, ki jih meče motorka iz dveh ustnikov, s pridom in hitro ugasiti že precej razvnet požar. Ker pa v večini primerov ni dovolj vode na razpolago, preteče mnogo najdragocenejšega časa in se uniči mnogo imetja, preden se uvede obsežna gasilna akcija.

Organizacija gašenja požarov na kmetih je prav pri prvi pomoči zelo pomanjkljiva baš zaradi slabih vodnjakov. Redke so vasi, kjer bi imeli (kakor na pr. v Latkovi vasi - Groblji) dvoje krasnih in velikih (4 m v premeru) požarnih vodnjakov. Sami so jih izkopali vaščani na tlaki na pobudo domačih gasilskih društev.

Ni pa pobuda za graditev požarnih vodnjakov zadeva gasilnih društev, temveč je to dolžnost občinskih uprav, ki ali ne vedo za požarne predpise, ali pa se nočejo brigati zanje. Požarni zakon ukazuje jasno: *Občinski odbor mora skrbeti, da je v vseh krajih v občini vedno dovolj vode na razpolago za gašenje.* Kjer ni naravnih ali lahko dostopnih dotokov (tekočih voda itd.), mora občina skrbeti, da se zgrade po potrebi vodnjaki, kapnice ,rezervarji ali tudi tolmuni, kjer se zbira voda.

Sedajle po košnji bo pravi čas za kopanje požarnih vodnjakov. Zato naj se občinski odbori pobrigajo, da si bo vsaka vas zgradila na pripravnem kraju take vodnjake, ki so danes najbolj pereča zadeva našega sicer tako naprednega gasilstva. Vemo, da bo kdo oporekal, češ: Kaj bodo pa koristili vodnjaki tam, kjer je gladina podtalne vode 10 ali še več metrov globoko, ko pa najboljša motorka potegne največ 7.60 m. Prav oporekate, vendar se da tudi temu pri takem javnem požarnem vodnjaku lahko odpomoči — in sicer tako, da se napravi dostop k vodi nižje. Na strani vodnjaka se izbetonira za 3 do 4 m ali tudi dalj globok dohod v vodnjak kakor na pr. stopnice v klet s primerno ploščadjo pod njimi, kamor se prav lahko zanese lahek motorni agregat. Na tako kombinacijo vodnjaka in agregata bi morale misliti vse od tekočih voda bolj oddaljene vasi z globoko ležečo podtalno vodo.

Graditev požarnih vodnjakov je prav nujna zadeva, zato naj bi dala banska uprava sreskim načelstvom vsa potrebna navodila, da prisilijo do nekega roka vse občine, da se zgradijo v vsaki vasi. Menda se ne bomo vedno držali gesla, da je treba pri zadnji hiši »panati« ogenj. Požarni vodnjaki so pa tudi kot javni vodnjaki silnega pomena v sušnih dobah, ko odpovedo že vsi drugi vodnjaki in studenci. Občinski odborniki in gasilci vzemite si k srcu te besede, ki so napisane vam v korist!

Mina razmesarila družinskega očeta

Strašna nesreča minerja Tičarja pri gradnji blejske ceste

Ljubljana, 10. junija.

Na Bledu se je danes dopoldne pripetila huda nesreča, katere žrtev je postal 41letni miner Viktor Tičar, uslužben pri ljubljanski tvrdki »Obnova« in sedaj zaposlen pri gradbenih delih na blejski cesti. Tičar je imel nalogo razstreliti neke skale in je podložil mino. Vračajoč se od skal pa se je nekoliko predolgo zadržal v veri, da mina še ne bo eksplodirala. Bil pa je v silni zmoti, kajti goreča vrvica se je najbrže zavihal, zaradi česar se je užgala višje gori, kar je postalo za Tičarja usodno.

V trenutku, ko je bil Tičar še vedno blizu skal, je naenkrat zadonel silovit pok. Drobci skale so kakor toča bušnili naravnost proti Tičarju in je čvrsti mož naenkrat postal takorekoč brezoblična živa kepa mesa in krvi. Tovariši, ki so videli strašni prizor, so takoj pohiteli k nesrečnemu Tičarju, ki je ležal v kamenju in prahu, ves krvav. Pogled nanj je moral vzbuditi globoko sočutje: na glavi mu je posnelo kožo, popolnoma je razmesarjen obraz, zlomljena hrbtenica, rane po vsem životu...

Poklicali so nemudoma zdravnika, ki pa mu je mogel nuditi le najnujnejšo pomoč, nakar so nesrečnika hitro naložili na nosilnice in ga odnesli v zavetje. Še v teku dopoldneva so ga slednjič prepeljali v splošno bolnico v Ljubljano, kjer se ni zavedel. Njegovo stanje je obupno. Ubogi ponesrečenec je doma iz Sobote pri Pregradu v Savski banovini, poročen, oče treh mladoletnih otrok.

Semiška šola — ponos Bele Krajine

Slavnostna blagoslovitev nove šestrazrednice

Semič, 10. junija.

V nedeljo je bila v Semiču otvorjena nova šestrazredna osnovna šola. Službo božjo je ob 9. v župni cerkvi daroval g. prior Učak, po maši pa se je razvil dolg sprevod do novega šolskega poslopja, lepo okrašenega z zastavicami in venci. Pred šolskim poslopjem so bili postavljeni mlaji in slavoloki. Domači župnik g. Erklavec je v lepem govoru pred blagoslovitvijo navedel vse, ki so izposlovali šolskemu odboru znatne denarne podpore za zgradbo šole. Tako je dobil šolski odbor na prošnjo g. Antona Severja iz državnih sredstev 85.000 Din, po prizadevanju semiškega župana g. Antona Simoniča od bivšega ljubljanskega oblastnega odbora 50.000 Din, uprava Savske banovine pa je tudi naklonila podporo v enaki višini. Za župnikom je govoril banski šolski nadzornik g. Srnič in je v imenu banske uprave izjavil priznanje požrtvovalnosti občanov, ki so si zgradili najlepši in najmodernejši prosvetni dom v Beli Krajini. Po blagoslovitvi je mladina zapela »Bože pravde«, potem pa so si navzoči ogledali novo šolsko poslopje.

Popoldne je bila pri svečanem banketu v šoli odposlana vdanostna brzojavka Nj. Vel. kralju, potem pa so govorili o pomenu novega prosvetnega doma banski šolski nadzornik g. Srnič, domači šolski upravitelj Riglar, višji pristav Žnidaršič za sresko načelstvo v Črnomlju, starosta semiškega Sokola Razpotnik, prior Učak, župnik Erklavec in v imenu podjetnikov in obrtnikov, ki so gradili šolo, podjetnik Mirtič iz Novega mesta. Ob 16. je šolska mladina priredila dobro uspelo mladinsko igro »Prstan« ter izvajala razne pevske točke. Ob sklepu lepe prireditve je nastopilo nekaj deklic tudi v hrvatski narodni noši in prepevalo narodne pesmi.

Posvetitev nove šole bo ostala vsem v spominu. Da je prireditev tako sijajno uspela, je glavna zasluga šolskega odbora in učiteljstva, ki so skrbeli, da se šolska mladina čimpreje preseli iz starih zaduhlih prostorov v nov prosvetni dom. Škoda, da ni zgrajena tudi telovadnica. Prej bi bilo to mogoče z razmeroma malimi stroški, sedaj pa bo stvar precej dražja. Novi prosvetni dom naj bo vsej Beli Krajini v ponos, mladini pa v srečo.

Člani semiškega šolskega gradbenega odbora in odlični gostje na proslavi

Obtoženec prosi za smrtno kazen

Beograd, 10. junija.

Junak tragedije, o kateri je včeraj razpravljalo beograjsko sodišče, je seljak Borivoj Mikić iz sela Gornja Vidova. Čeprav že oženjen, se je smrtno zaljubil v lepo mlado Marijo Avramovićevo, ki se je bila ločila od svojega moža. Borivoj je odstranil svojo ženo iz hiše ter vzel k sebi lepo Marijo, ki pa se ga je kmalu naveličala, kar je zaljubljenega moža tiralo naravnost v obup.

Marija ga je nekega dne brez slovesa zapustila. Borivoj jo je poiskal in jo prosil, naj se vrne k njemu, kar pa je ona odklonila. Mikić je potegnil iz žepa nož in ga zabodel Mariji v srce.

Ves obupan je včeraj stal pred sodniki. »Neizmerno sem jo ljubil,«« je rekel, »ne veste, kako mi je pri srcu«.

Predsednik sodišča: »Kako pa boš sedaj živel brez nje?«

»Ne morem,« je odgovoril obtoženec, »zato prosim, da me obsodite na smrt!«

Senat ga je obsodil na deset let robije.

Izletniki na Mirni gori

Črnomelj, 10. junija.

Planinski zlet na Mirno goro v nedeljo ni bil tako dobro obiskan kakor smo pričakovali, vendar se je zbralo lepo število izletnikov, po večini Črnomaljcev, nekaj pa jih je bilo tudi iz Ljubljane in Novega mesta. Vzrok slabšemu obisku je bilo pač nestanovitno vreme in druge prireditve, ki so se vršile ta dan, tako otvoritev nove šole v Semiču, gasilska veselica v Ozlju in prihod Nj. Vel. kralja v Karlovac.

Izletniki so se prav dobro počutili. Črnomaljski tamburaši so pridno igrali in razvila se je animirana zabava s plesom in petjem. Pa tudi z jedjo in pijačo je bilo dobro preskrbljeno, za kar gre posebna zahvala ge. dr. Küsselovi in gdč. učiteljici Primožičevi ter odboru tukajšnje podružnice SPD. Vreme, ki se je nekaj časa kisalo, se je zvedrilo in nudil se je lep razgled po vsej okolici. Izlet se bo v kratkem ponovil in pričakujemo obilnejše udeležbe.

Ob ¼8 in ¼10 uri
Oboževani **Willy Forst**

PESMI JE KONEC

v krasni filmski opereti
Ernst Verebes — Marica Lubejeva
Kot dopolnilo Paramountov zvočni tednik
Elitni kino Matica
Telefon 2124

Čar mladostne svežosti

naj struji iz Vaše kože in naj navduši Vas in Vašo okolico. Negujte Vašo kožo z Elida Favorit milom, da si prisvojite ta čar. Elida Favorit milo se obilno peni, diši decentno in fino. Vsled izdatnosti je posebno pripravno za vsakdanje negovanje kože.

ELIDA Favorit MILO

Sokolska deca v Karlovcu pričakuje prihod kralja

Tragična smrt rejenčka v mlaki

Pri gašenju žeje je opoldne utonil v plitvi grapi

Gor. Radgona, 10. junija.

V občini Ščavnici pri Gornji Radgoni sta posedovala majhno posestvece zakonca Orgolič Anton in Neža, ki sta se pred devetimi leti poročila. Njun zakon pa ni bil nič kaj srečen. Ločila sta se in začela živeti vsak zase kot revna dninarja. Mati je morala skrbeti za oba otroka, za 8letno hčerko Miciko in 6letnega Tončka. Ker pa ju ona le ni mogla več preživljati, so se ubogih otrok usmilili nekateri sorodniki in premožnejši ljudje.

Tonček je pred kratkim prišel kot rejenec k sorodniku posestniku Antonu Kajdiču na Plitvičkem vrhu. Zdrav in nadarjen se je kaj hitro udomačil pri dobrotnikih in vsi pri hiši so ga vzljubili. Bil je izredno ubogljiv. V petek proti poldnevu so se vračali domači s polja in z njimi tudi rejenec Tonček. Doma se je gospodinja podala v hlev, da nakrmi živino, hčerka pa je pripravljala obed, med tem ko je Tonček letel pod bližnjo črešnjo zobat. Četrt ure pozneje, ko so se domači spravljali k obedu, so pa pogrešili rejenca. Ker ga na ponovne klice ni bilo od nikoder, je gospodinja takoj sumila, da se je pripetila kaka nesreča. In res, po kratkem iskanju je opazila v prav majhni mlakici, oddaljeni od hiše kakih 90 korakov, na gladini plavati dečkov klobuček in ko se je približala, je vsa preplašena opazila nesrečnega Tončka v mlaki utopljenega. Poklicala je hčerko, s katero sta potegnili nesrečno žrtev iz vode ter si prizadevali na vse mogoče načine obuditi ga k življenju. Toda zaman.

Ob robu mlake, ki je komaj okrog 2 m široka in 1 m globoka, je pustil deček ležati majhen lonček, iz česar se da sklepati, da je odšel k mlaki po vodo, da bi si ugasil žejo ob vročem opoldnevu ter je pri tem po nesrečnem naključju zdrsnil v grapo. Priporočati bi bilo, da bi vsak posestnik take grape zagradil v toliko, da bi bile vsaj deci nedostopne.

Vlomilec Bartol v rokah policije

Na vesti ima številne vlome in tatvine. — Petnajstič v zaporu

Ljubljana, 10. junija.

Po Sv. Petra cesti jo je popoldne okrog 14. primahal mlajši moški. Čim je ugledal stražnika, se je skušal skriti v bližnjo vežo. K sreči pa ga je stražnik videl in spoznal že od daleč. Zato je takoj pohitel proti njemu in pozval: »Bartol, počakajte!«

»Zakaj naj čakam?« se je odrezal mož, gledal pa je tako preplašeno, da je mož postave moral takoj uvideti, da se ni zmotil. Preden je mogel Bartol dalje vpraševati, je že imel na rokah struno in korakala sta s stražnikom na policijsko upravo.

33letni Ivan Bartol, po poklicu delavec, doma iz Št. Ruperta na Dolenjskem, je znan nevaren vlomilec, ki so ga varnostna oblastva že dalje časa zasledovala. Bil je že 14krat v zaporih zaradi tatvine, a ga ni poboljšala nobena izkušnja. Svoj čas se je zadrževal tudi v Ljubljani in je izvršil več vlomov v družbi znanih svedrovcev, ki sede zaenkrat večinoma po zaporih.

Pred tedni se je zadrževal v okolici Vranskega, kjer je vlamljal v kmetske domove in obiskal tudi nekaj trgovin. Pozneje je prenesel svojo delavnost v okolico Domžal, kjer je enako izvršil več vlomov. Pobral je nekaterim posestnikom več denarja in si ob priliki nekega vloma prisvojil tudi strelsko orožje. V Domžalah mu je nekoč že trda predla, ker ga je spazila pri vlomu neka gospodinja, ki je vpila na pomoč. Prihiteli so sosedje, ki so jeli Bartola preganjati. Čeprav je bil vlomilec precej v zagati, se mu je vendarle posrečilo izginiti preganjalcem izpred oči. In odšel je nevarni zlikovec proti Kamniku. Zgubil se je v Tuhinjski dolini, kjer je zopet kradel na drobno in na debelo. Ker pa so ga že tudi tamkaj ljudje poznali po opisu, se je moral naposled umakniti in ga je tako pot privedla v Ljubljano, kjer so mu šele pokazali pot dalje v zapor. Pri Bartolu so našli precej gotovine, nikljasto uro, razne drobne predmete in pa več vitrihov. Na vprašanje, kje jih je dobil, je odvrnil nedolžno kakor jagnje: »Gor za kolodvorom sem jih našel, veste, tam jih je toliko, kakor bi rastli iz tal...«

Pri obledeli sivorumenkasti barvi kože, motnih očeh, slabem počutku, zmanjšani delavni moči, duševni depresiji, težkih sanjah, želodč. bolečinah, pritisku v glavi, namišljeni bolezni je pametno, da izpijete nekaj dni zapored vsako jutro na tešče kozarček naravne **»Franz Josefove« grenčice.** V zdravniški praksi **»Franz Josefova« voda** se radi tega posebno uporablja, ker naglo odstrani vzroke mnogih pojavov bolezni. **»Franz Josefova« grenčica** se dobi v vseh lekarnah, drogerijah in specerijskih trgovinah.

Domače vesti

* **Ban g. dr. Drago Marušič** bo v petek 12. t. m. službeno odsoten, zato odpade sprejem strank.

* **Vojaške vesti.** Pehotni kapetan 1. razr. Franjo Finžgar, doslej slušatelj višje šole vojne akademije, je prideljen na službovanje vojaški delegaciji pri prometnem ministrstvu. Polaganje izpita za čin aktivnega kapetana korvete v letu 1931. je odobreno poročnikom bojnega broda 1. Antonu Lenarčiču, Borisu Pircu, Ivanu Kernu, Henriku Klinarju, Josipu Ahlinu in Miroslavu Gogoli.

* **Drugi vseslovanski kongres srednješolcev** se bo vršil od 6. do 10. julija v Bratislavi. Kongres bo združen z raznimi prireditvami. Tako bo n. pr. na drugi dan sportna in šahovska tekma, tretji dan izlet in tudi po zaključku kongresa bo sedem raznih izletov, ki bodo trajali od 2 do 7 dni. Stroški za te izlete brez hrane znašajo od 30 do 180 Kč. Udeleženci kongresa bodo dobili točne programe v Bratislavi, kjer znašajo vsi stroški za pet dni in je pri tem vračunjena tudi popolna oskrba in oni izleti, ki se bodo vršili med kongresnimi dnevi, 105 Kč. Vsi stroški, tudi potovanje tja in nazaj, vse vstopnice in vsi spominski znaki in knjige z izletom od 2 do 7 dni po kongresu, so predvideni na 750 do 1250 Din brez hrane na izletih in po kongresu. Udeleženci naj se prijavijo do 15. t. m. Prijave sprejema dijak celjske gimnazije T. Prekoršek.

* **Narodna šola Davorina Jenka v Cerkljah pri Kranju.** Pišejo nam: minister prosvete je odobril, da nosi osnovna šola v Cerkljah pri Kranju naziv po Davorinu Jenku. Novi naslov se uvede slovesno na Vidov dan ob šolski proslavi 140 letnice in odkritju spominske plošče Davorinu Jenku in Ignacu Borštniku po Glasbeni Matici, oziroma Udruženju gledaliških igralcev. Ob tej priliki izda šola obširno spomenico z životopisi cerkljanskih veljakov: Davorina Jenka, Ignaca Borštnika, Mateja Ravnikarja, Antona Kodra, Jakoba Bedenka, Andreja Vavkna, Simona Robiča, Ivana Franketa, Ivana Železnikarja, Ivana Hribarja, Franca Barleta, bratov Hacinov, Josipa Jenka, Ivana Mežana, Jakoba Hočevarja, dr. Fr. Kimovca in drugih, ki so jih po večini opisali strokovni znanstveniki. Knjiga »Od Ilirije do Jugoslavije« se naroča pri šolskem vodstvu v Cerkljah pri Kranju (25 Din).

* **Maturantom ljubljanskega moškega učiteljišča iz leta 1931.** Deset let naše mature je minilo! Po dogovoru se bomo zopet zbrali in proslavili prvi decenij. Najbolje bi bilo, da se sestanemo v juliju v Ljubljani. Druge predloge pošljite na naslov Slavko Mrovlje, učitelj v Slovenjgradcu. Vabljeni so tudi maturanti 1920 in maturantke 1921.

* **Vprašanje dijaških mesečnin.** Prejeli smo: Starši, ki šolajo svoje otroke po mestih, se pritožujejo, da zahtevajo nekatere dijaške gospodinje mesečno za ves junij, dasi je pouka že 10. konec in se dijaki tistih razredov, ki nimajo posebnih izpitov, odpeljejo takoj domov in se vrnejo le na dan šolskega sklepa. Prav tako je bilo v podaljšanih božičnih in velikonočnih počitnicah. Mnoge gospodinje uvidevajo, da taka zahteva ni upravičena in se zadovoljujejo s primernim delom mesečine. Jasno je, da lahko zahtevajo stanarino za ves mesec, ne pa tudi plačila za hrano, ki je dijaki ne dobe, ker so doma. Pravilno je torej, da se določi primeren del mesečine kot stanarina, in da se ta plača vsa, za hrano pa le ena dobra tretjina. Ako znaša mesečnina 700 Din, je zaračunati za stanovanje 100 Din, za hrano recimo 300 Din, torej za mesec junij 400 Din. Želeti bi bilo, da se ravnajo vsi prizadeti starši po tem primeru.

* **Nova naredba o uslužbencih kaznilnic.** Minister pravde je podpisal naredbo o uslužbencih kaznilnic. Uslužbenci so razdeljeni na paznike, desetnike, podnadzornike, nadzornike in zapovednike. Prve štiri kategorije imenuje upravnik zavoda, zapovednike pa minister pravde. V zavodu za odgoj in poboljšanje mladoletnikov se osebje deli na odgojno, pedagoško, strokovno, obrtne učitelje in nadzornike. Pravilnik vsebuje tudi vse pogoje glede kvalifikacije osobja teh zavodov kakor tudi odredbe o napredovanju in upokojenju.

* **64. krajevni odbor Rdečega križa v Sloveniji,** je bil ustanovljen 31. maja v Šenčurju pri Kranju. Upravni odbor tvorijo: predsednik Celjer Ivan, posestnik v Šenčurju, I. podpredsednik Piber Ivan, župnik v Šenčurju, II. podpredsednik: Molj Fr. župan v Vogljah, tajnik Umnik Anton, pos. blagajnik: Okorn Anica, trgovka skladiščnik Mohar Jožef, čevljarski mojster, vsi v Šenčurju, odborniki Brodar Ivan, pos. v Hrastju, Rozman Franc, šol. upraviteli v Voklem, Prestor Marija, posestnica v Srednji vasi, Studen Peter izdelovalec opeke na Visokem. Nadzorni odbor: predsednik Klemenčič Vekoslav, šolski upraviteli v Šenčurju, tajnik Vehovec Jožef, posestnik v Voklem, odbornik Vavpetič Franc, kaplan v Šenčurju.

* **Na občnem zboru JAD Triglava v Zagrebu** 6. t. m. je bil izvoljen za počitniško dobo naslednji odbor: predsednik Rebec Dimitrij, abs. tehn., odbornik Bačnar Boris, stud. rer. com-econ., poverjenik za Maribor Gulič Vladimir, abs. med., za Ljubljano Podboj Mile, stud. inž. in Vodopivec Silvan, stud. med. vet., za Kranj Mavec Anton, abs. med., za Kočevje Bogataj Mirko, cand. iur., za Celje Brinar Miran, cand. for., za Prekmurje Lippai Viljem, cand. iur., za Ptuj Tonejc Stane, cand. inž., za Novo mesto Jarc Andrej, abs. iur.

* **Tujski promet v Splitu.** V maju se je v Splitu mudilo 4405 tujcev, med temi 662 poslovnih oseb. V to število pa niso vračunani mnogoštevilni izletniki, ki so posetili Split ter ostali par dni, potem pa odpotovali dalje.

* **Nova lekarna v Dolnji Lendavi.** Ustrezajoč splošni želji občinstva v Prekmurju, je banska uprava podelila koncesijo za novo lekarno v Dolnji Lendavi in to mr. ph. Emiliji Josephi.

Pohištvo ŽELEZNO MEDENO
NAJSOLIDNEJŠE in NAJCENEJŠE
ZAGREB BARONA JELAČIĆA 2
PRI Zmaj d. d.

* **Ker gradijo cesto v Kamniško Bistrico** in se pri tem razstreljujejo tudi skale pri galerijah, Konjski in na Kobilci, je dosedanja pešpot v Bistrico kakor tudi pot čez Kobilico po starem kolovozu zelo nevarna in neprehodna. Zaradi tega sta ti dve poti zaprti in hoja preko njih začasno prepovedana. Odprta pa je pot po desnem bregu Bistrice, tako zvana »kmečka pot«, ki se že pred znamenjem na Iverjih loči in gre preko mostu na desni breg in tam naprej. Ta pot je sedaj na novo markirana ter malo pred potokom Korošice zopet zavije na levi breg čez brv pri Ribji peči in Koroških rižah.

* **Smrtna obsodba v Bjelovaru.** Na božični večer je v selu Peterancu Ivan Dovečar umoril seljaka Jurija Androtića ter smrtnonevarno poškodoval tudi njegovo ženo, potem pa njuno stanovanje temeljito oplenil. Predvčerajšnjim je bil Dovečar pred senatom v Bjelovaru obsojen na smrt.

* **Zdravilišče Rogaška Slatina** nudi razne olajšave, o čemer so čitali naši cenjeni čitatelji v oglasih, ki jih priobčuje slovito zdravilišče v »Jutru«. V oglas pa se je vrinila neljuba pomota, zato poudarjamo na tem mestu, da veljajo olajšave do 15. t. m. in ne do 15. 7., kakor smo v oglasih pomotoma navedli.

* **Opozarjamo na današnji oglas** glede prodaje konkurznega sklada (manufakturne in specerijske zaloge itd.) Bana Franja, trgovca na Jesenicah.

* **Tovarna Jos. Reich sprejema mehko in škrobljeno perilo v najlepšo izvršitev.**

* **PAN ovratnik prodajajo vse boljše trgovine.**

ITO zobna pasta najboljša!

Iz Ljubljane

u— **Slavni poljski zbor Echo iz Krakova,** ki je pravkar na turneji po Jugoslaviji pride 22. t. m. v Ljubljano ter bo ob 20. koncertiral v Filharmonični dvorani. Echo je drugi najboljši poljski zbor, ki je dobil prve nagrade doma in v tujini.

u— **Prva produkcija gojencev šole Glasbene Matice** bo danes popoldne ob 16. v dvorani Filharmonične družbe. Nastopijo učenci nižjih letnikov klavirskega in violinskega oddelka ter oddelka za čelo. Podrobni program se dobi v veži Filharmonične družbe. Vstop k produkciji je prost. Druga produkcija bo v soboto ravno ob 16. To sta edini dve produkciji šole, prihodnji teden so potem produkcije državnega konservatorija, katerih bo 6 in sicer dve v drami, ostale pa v Filharmonični dvorani. Ravnateljstvo vabi starše in prijatelje Glasbene Matice, da se v obilnem številu odzovejo.

u— **Javna telovadba Sokola II. v Ljubljani** se bo vršila nepreklicno 14. t. m. ob 17. na letnem telovadišču na Prulah ob sviranju godbe na pihala 40. pp. pod vodstvom višjega kapelnika g. dr. Čerina. Nastopijo vsi oddelki. Po telovadbi bo prosta zabava, združena s srečolovom in plesom. Vabimo k tej naši slavnosti vse sokolstvu naklonjeno občinstvo. Ob slabem vremenu se telovadba preloži, o čemur bomo pravočasno obvestili.

u— **Slov. zdravniško društvo** ima v petek 12. t. m. običajen znanstveni sestanek v ženski bolnici ob 18. Predava g. dr. Kallay O granulomatoznem obolenju zob in njih kirurgičnem lečenju (z demonstracijo resekcije korenike.)

u— **Klub esperantistov v Ljubljani** priredi jutri ob 20. v salonu hotela »Miklič« skioptično predavanje. Predaval bo g. dr. Reya »O potovanju po Poljski«. Članstvo se obvešča, da zaradi tega odpade redni nocojšnji sestanek v Narodni kavarni in naj se vsak udeleži predavanja. Vabljena tudi ostala javnost. Vstopnine ni.

u— **Iz gledališča.** Repriza sinoči uprizorjene močne Frankove drame »Vzrok« bo drevi, jutri v soboto in v ponedeljek, nakar se dramska sezona zaključi. — V operi se uprizori drevi za red A »Hoffmannove pripovedke« Naslovno partijo poje priljubljeni tenorist Svetozar Banovec. »Vijolica z Montmartra«, melodiozna Kalmanova opereta, ki je na repertoarju vseh večjih odrov po svetu, se uprizori v soboto zvečer. Naslovno partijo poje ga. Ribičeva, Ninon ga. Poličeva, veselo bohemsko trojico igrajo: Delacroixa izmenoma gg. Gostič in Ivelja, Florimonda izmenoma gg. Drenovec in Peček Henrja g. Janko, Piskačka g. Povhe, ministra g. Zupan.

u— **Počitniške kolonije občine.** Kakor smo beležili, namerava mestna občina tudi letos osnovati dve počitniški koloniji, eno v Mednem, drugo ob morju. Vloženih je bilo prav mnogo prošenj, od katerih jih je bilo 310 vpoštevanih. Na mestnem fizikatu so včeraj gg. dr. Otmar Krajc, dr. Mavricij Rus in dr. Franta Mis pregledali vseh 310 otrok. Okrepčila potrebna deca bo poslana na počitnice v dveh skupinah in sicer bo prva odšla že 2. julija.

u— **Prostovoljno gasilno društvo Kozarje pri Ljubljani** priredi v nedeljo 14. t. m. veliko vrtno veselico na prijaznem vrtu gostilne pri Birtu v Kozarjah. Bogat srečolov, šaljiva pošta, ples in dovolj druge zabave! Igra prvovrstna godba »Šramel«. Začetek ob 3. pop. Vsem prijateljem in gasilstvu naklonjenim kličemo: Na pomoč!

u— **Šentjakobska knjižnica v Ljubljani** je izposodila v maju 3257 strankam 11.609 knjig. Knjižnica posluje vsak delovnik od 4. do 8. zvečer in izposoja slovenske, srbohrvatske, češke, poljske, nemške, francoske, angleške, italijanske, esperantske knjige in modne liste vsakomur, kdor se pri vpisu v knjižnico zadostno legitimira. Izposojilni rok znaša v Ljubljani za leposlovne knjige 14 dni, potopisne 3 tedne, znanstvene knjige pa 4 tedne. Za obiskovalce Dravske in Savske banovine izven Ljubljane znaša izposojilni rok za vse knjige 1 teden več, izven teh banovin pa 2 tedna več ko v Ljubljani. Knjige se pošiljajo tudi po pošti. Popolni imeniki so na razpolago in jih priporočamo v nakup. Knjižnica kupuje zlasti starejše slovenske knjige po najvišjih cenah.

u— **Življenje in smrt v Ljubljani.** V maju je bilo v Ljubljani 177 rojenih, od teh 97 moških in 80 žensk. Mrtvorojenih je bilo 7 otrok od teh 5 moških in 2 ženski. Umrlo je 113 oseb, od teh 60 moških in 53 žensk, med njimi domačinov 53 (29 moških in 24 žensk) in 60 tujcev, od teh 31 moških in 29 žensk. Mestnemu fizikatu je bilo prijavljenih 19 primerov raznih nalezljivih bolezni in sicer: 1 tifus, 8 škrlatink, 6 davic, 1 tetanus in 3 šqeni. Primer tetanusa je bil ugotovljen na Grajski planoti.

u— **Na včerajšnji trg,** ki je bil prav živahen, je bila pripeljana ogromna množina bosanskih [illegible] večinoma iz Brčkega. Bosanci so jih prodajali po 2 do 6 Din za kilogram. Lepše in zdravejše so bile po 6 Din, dočim je najslabša kvaliteta po 2 Din. Na trgu je bilo do 30 velikih košar domačih jagod, ki so jih prinesle dolenjske kmetice iz Dobrepolj, Grosuplja, Sv. Lenarta in nekaj tudi z Gorenjskega. Jagode so se zaradi večjega dovoza pocenile in so jih včeraj že gospodinje lahko kupile po 5 do 6 Din liter. Bilo je tudi nekaj gob iz smledniške okolice po 16. do 18 Din kg. ali 4 do 5 Din merica.

u— **Nesreča vojaka.** Redov Simon Domnjanić je peljal predsinočnjim dvovprežno naložen voz s slamo proti vojaškemu skladišču. V bližini vojne bolnice sta se mu konja splašila in je voznik padel z voza na tla, kjer so ga pograbila kolesa. Voz se je slednjič prekucnil in so morali poškodovanega Domjanića prenesti na zdravljenje v vojaško bolnico.

HALO! HALO!
Res prijetni in vsesplošno zabavni so večeri, ki jih nudi od **torka dne 9. junija dalje vsak večer**
Tivolski Dancing
s pestrimi plesnimi atrakcijami! — Jazzkapela! — Odprto do 2. popolnoči! — PLES pred in po sporedu! — Odlična kuhinja! — Izbrane pijače! — Solidne cene!
Priporoča se
SLAVKO DOLNIČAR

u— **Oko mu je razlil.** Na Tržaški cesti se je pripetil včeraj popoldne grd primer pobalinstva, ki je stal brezposelnega delavca 25 letnega Josipa Vahniča iz Šiške desno oko. Vahnič je korakal po cesti in naenkrat mu je priletel od nekod v oko oster kamen in mu ga v hipu izlil. Zaradi silnih bolečin je pričel Vahnič vpiti in jadikovati. Prihiteli so k njemu ljudje, a ni vedel nihče povedati, kdo je metal kamneje. Vahniča so spravili pozneje v bolnico, v zadevi pa je uvedena s strani policije stroga preiskava. — Delavec Rčan Alojz je včeraj popoldne padel s stavbnega odra in si zlomil levo nogo. Enako z zlomljeno levo nogo so pripeljali v splošno bolnico tudi 12 letnega dijaka Ivana Puclja iz Kranja. Fant se je ponesrečil pri igri s tovariši v Kokrškem predmestju.

u— **Brat za bratom.** Včeraj smo poročali, da je policija prijela 21 letnega delavca A. Malija zaradi tatvine plaht in vreč. Kmalu za njim pa je moral v zapor tudi njegov 20 letni brat Rudolf zaradi tatvine kolesa, ki ga je ukradel iz garderobe kina Matice ključavničarju Francetu Novaku iz Sneberij. Rudolf je kolo takoj po tatvini pripeljal domov, kar se je zdelo sumljivo sosedom ki so stvar naznanili.

u— **Dražba koni.** Dne 13. t. m. ob 10. bo uprava policije na Celovški cesti št. 23, nasproti pivovarne Union (hlevi policijske konjenice Cekinov grad) prodala na javni dražbi štiri konje. Izdražbeni znesek s pribitkom 2.5 odst. drž. davka mora zdražitelji položiti takoj dražbeni komisiji. Interesenti se vabijo.

u— **Z avtom skozi steno.** Po Bleiweisovi cesti v smeri proti Dunajski cesti sta včeraj popoldne pridrvela dva tovorna avtomobila. Prvi je zavil na dv[illegible] darske zveze, kjer je mehanična delavnica, drugemu avtomobilu, ki je istotako zavil na dvorišče, pa je prišel na pot tovorni voz. Da ne zadene vani, je šofer ostro in z dokajšnjo brzino zavil na dvorišče, pa mu je odpovedala zavora in je zavozil v prednjo steno delavnice. Steno je naravnost p[illegible] okrog 20.000 Din škode. K sreči se prekorajžnemu šoferju samemu ni ničesar pripetilo in je ostal tudi avtomobil nepoškodovan.

Terpentinovo milo

opere Vaše perilo snežno belo!
8139

PRI GLAVOBOLU
živčnih in revmatičnih bolečinah in protinu zanesljivo učinkujejo TOGAL-tablete. Od tisočev zdravnikov priporočane. To zdravilo lahko tudi vi kupite z zaupanjem v vseh lekarnah. 6600

PIJTE BREZALKOHOLNO PIJAČO 1
‚JOGURA'

Utrujenost je sovražnica poletnega dela in razigranosti
Potrudite se torej, da s pijačo, ki osvežuje, povečate svojo odporno moč, pa boste ohranili svojo energijo in živahnost tudi v največji žeji.
Telo, utrujeno od vročine, osvežuje in okrepčuje 7214
Hladna OVOMALTINE

u— **Tramvajska dela na viški progi** so skoro končana in so te dni pričeli napeljavati tudi elektrovodno žico. Napeta je že do vhoda tobačne tovarne na Tržaški cesti. Hite tudi z ostalimi deli in kopljejo delavci v Gradišču temeli za drugi tir, dočim je prvi tir že skoro končan in bo treba le še obložiti tračnice.

u— **Pozor pred sleparji!** Po Ljubljani se je klatil te dni in se morda še zadržuje tu sleparski trgovski potnik, ki ponuja v nakup r[illegible] e. S seboj ima seveda vzorce in zahteva na podlagi naročil predplačila. Naročilci bi morali naročene predmete že davno dobiti, pa jih niso, kajti slepar se zadovoljuje s predplačili, ki jih vtakne v lastni žep.

u— **Okradena zadnji dan velesejma.** V paviljonu F je bila trgovki Boženi Rosenfelderjevi iz Prage ukradena siva pletena ročna torbica, v kateri sta bila dva potna lista, glaseča se na njeno ter na ime moža Ludovika. Dalje je bil v torbici moder listek nekega urarja iz Prage, glaseč se na zlato damsko uro in verižico, poleg sta bila še dva vozna listka za Prago, sejmska legitimacija in nekaj gotovine. Skupna škoda je okrog 3000 Din.

Iz Celja

c— **Vozni red za izletniški vlak na Bled.** Odhod iz Celja v soboto 14.15, Laško 14.30, Rimske toplice 14.40, Zidani most 14.54, Hrastnik 15.04, Ljubljana 1.20., prihod na Otoče 17.20. V nedeljo odhod z Otoč 9.58, prih. na Bled 11.08, odhod z Bleda 20.30, prihod v Celje 0.40. Izletniki naj se drže točno navodil reditelјev in na vseh postajah pravočasno kupijo vozne listke. Prostora bo dovolj na vlaku, točil se bo tudi malinovec in vse drugo je preskrbljeno. Za koncert »Olike« na Bledu vlada veliko zanimanje.

c— **Kuluk.** Predvčerajšnjim se je pričel na cestah mestne občine kuluk in je bilo poklicanih 45 zavezancev k osebnemu delu. Večina se je baje odkupila. Kulukarji so morali oba dneva razbijati bazaltoidni tlak, odvožen iz Razlagove ulice na Savinjsko nabrežje in ga pripravljati za mestni drobilec, ki ga je nato zmlel v gramozno maso.

c— **Nekoliko več obzirnosti** pričakujejo prebivalci okolice Vrazovega trga od podjetja, ki gradi pravoslavno cerkev. Prejeli smo naslednjo pritožbo: Pri novi stavbi cerkve Sv. Save na Vrazovem trgu se [illegible]haja v smeri proti stanovanjski hiši mestne elektrarne »Pri kroni« odprto stranišče za delavce, zgrajeno po vzorcu bivših vojaških latrin. Stranišče je prenapolnjeno in vsak si lahko predstavlja, kakšen smrad se ustvarja v vročih poletnih dneh. Ta škandalozna posebnost Celja naj se odstrani čim prej.

c— **Nujno potrebno** je popravilo brvi nad godbenim paviljonom v mestnem parku, kjer so neznani zlikovci v eni preteklih noči podrli del brvi, tako da so pasanti izpostavljeni stalni nevarnosti. Če bi kdo slučajno ponoči zašel na ta del poti, bi nedvomno moral strmoglaviti v globino.

c— **Dva čedna bratca.** Mestna policija je aretirala predvčerajšnjim 25 letnega hlapca Antona P. zaposlenega v neki celjski gostilni, ki je v družbi svojega 21 letnega tovariša Valentina M. vlamljal v klet svojega delodajalca in s pomočjo gumijeve cevi kradel vino. Aretiranec je tatvino vlna priznal. To pa čednima bratcema ni bilo dovolj, nego sta v noči od nedelje na ponedeljek vlomila v gostilniško kuhinjo in se skozi okence za jedi splazila v gostilniško sobo, kjer sta poskušala izprazniti zaklenjeni predal, v katerem je bila srednja vsota denarja. Poskus se jima ni posrečil in zdaj sedita oba v zaporu celjskega okrožnega sodišča. Pobegniti sta nameravala v neki rudnik v Srbiji.

c— **Mestni kino** bo predvajal drevi poslednjič letalski zvočni film »Zmagovalci vsemirja«. V glavni vlogi Ramon Novarro. Predigra zvočna enodejanka.

Iz Maribora

a— **Ban dr. Marušič kum sokolskega prapora.** Uprava sokolske župe Maribor je dobila brzojavno sporočilo, da bo kumoval praporu, katerega bo Sokol razvil ob priliki svojega župnega zleta 19. t. m., ban dr. Drago Marušič.

a— **Zanimiva razprava.** Ormoški zdravnik dr. Otmar Maieritsch je tožil znanega narodnega in sokolskega delavca, ravnatelja okrajne posojilnice v Ormožu, gospoda Janka Grivca zaradi klevete, ker mu je očital, da je bil med podpiranci Südmarke in da je bil med vojno kot dijak plačan zaupnik. Predsednik senata doktor Lešnik je vodil razpravo s skrajno objektivnostjo. Tožitelja je zastopal dr. Komavli, obtoženega Grivca pa dr. Šnuderl. Razprava je dokazala stvarnost Grivčevih trditev in tudi to, da je g. dr. Maieritsch igral ob prevratu zelo žalostno vlogo. G. Grivec je bil oproščen vsake krivde in kazni.

a— **Novo življenje ob Treh ribnikih.** Novi najemnik paviljona Olepševalnega društva ob Treh ribnikih je pričel z veliko marljivostjo s preureditvijo te priljubljene izletne točke Mariborčanov. Zaprosil je za podelitev koncesije za otvoritev kavarne na terasi ter ustanovitev stalnega plesišča na prostem. Otvoritev preurejenih prostorov bo 14. t. m. G. Albin Vodišek je razvil mariborskim novinarjem tudi svoje načrte za bodoče delo in napovedal, da bo odslej prirejal v sporazumu z raznimi sportnimi in drugimi društvi vsakih 14 dni večje prireditve ob Treh ribnikih. Prva bo veselica Jadranske straže. Posvetil se bo tudi gojitvi sporta, predvsem veslaškega. V ta namen je nabavil 17 novih čolnov za sportno veslanje. Za zimsko sezono pa bo zgradil na levem bregu ribnika umetno sankališče, skupno z novo leseno garderobo ob desni strani paviljona. Veselje mariborskih smučarjev bo tudi nova skakalnica, ki jo misli zgraditi za Lovskim domom.

a— **Iz gledališča.** Danes se bo prvič letos pela Kienzlova opera »Evangeljnik«, ki je že svojčas žela na našem odru odlične uspehe. Gostovali bodo ga. Zamejič-Kovičeva, Jarc in Neralič. — V torek in sredo bo gostovala ljubljanska drama v zanimivi in duhoviti komediji »X Y Z«. Režiral bo Milan Skrbinšek.

a— **Polnočna nevihta nad Mariborom.** Zaščitnik koscev sv. Medard je v družbi svojega tovariša sv. Primoža uprizoril snoči okrog polnoči nad Mariborom veliko kanonado. Vihar je na večih krajih pretrgal elektrovode in je v raznih lokalih zavladala egiptska tema. Kljub silnemu treskanju niso zahtevale ognjene kače nobenih žrtev ter se le izdivjale nad številnimi mariborskimi strelovodi.

a— **Zopet požar na Dravskem polju.** Med nevihto, ki je divjala v torek zvečer na Dravskem polju, je strela udarila v gospodarsko poslopje posestnika Pulka, po domače Majerja iz Rač ter ga užgala. Ogenj se je naglo širil. Gasilci iz Rač so ogenj lokalizirali, tako da je bilo uničeno samo gospodarsko poslopje. Škoda je znatna, poslopje je bilo delomа zavarovano.

a— **Prvi jurčki v Mariboru.** Na živilskem trgu so davi prodajali prve jurčkče. Zaloga naših prodajalcev je bila kljub visoki ceni takoj razprodana. Gobarji napovedujejo za letos prav bogato gobje leto.

a— **Tatvine koles** so se zelo razpasle. Skoro ne mine dan, da ni prijavljena vsaj ena tatvina kolesa. Včeraj je neki tat ukradel popoldne iz veže stanovanja vrtnarja Hermana Štembrenerja 1000 Din vredno dvokolo znamke »Opel«. Policija je izvršila aretacijo nekega mladeniča, ki je osumljen, da je ukradel kolo, odnosno se je vozil z ukradenim kolesom zidarskega vajenca Ivana Šporna.

a— **Nezgode.** V Mlinski ulici je padla včeraj 62 letna zasebnica Antonija Čop in se težko pobila. — V tekstilni tovarni Doctor in drug je prišla 26 letna predica Repolusk Francka tako nesrečno pri delu v bližino stroja, da ji je zmečkal desno roko. Prepeljali so jo z reševalnim avtom v bolnico.

a— **Karambol mestnega avtobusa s kolesarjem.** Ko se je peljal gostilničar Matija Holz iz Pobrežja preko državnega mosta s kolesom in zavil od trga Kralja Petra proti Pobreški ulici, se je srečal z mestnim avtobusom št. 2—513. Desno kolo avtobusa se je zadelo ob dvokolo gostilničarja Holza in ga podrlo na tla. K sreči je ostal gospod Holz nepoškodovan in trpi le malo materijelno škodo.

a— **Karambol.** Blizu viadukta na Pobreški cesti sta skupaj zadela neki avtomobilist in kolesar France Kovačič, ki avtomobila ni videl zaradi voza s senom, ki mu je prihajal nasproti. Kolesar je dobil znatne poškodbe.

a— **Kino predstave.** Grajski kino: od danes dalje samo štiri dni: Veliki zvočni film s sijajnim petjem »Marseljeza«. — Union kino: Od danes dalje 100 odst. nemška govoreča in zvočna drama »Noči na Bosporu«.

Iz Kamnika

ka— **Koncert kamniškega okteta** je v nedeljo zvečer pod vodstvom g. Cererja prav dobro uspel. Čisti dobiček so namenili za spomenik padlim, vendar obisk ni zadovoljil. Odobravanja in cvetja pa je bilo dovolj.

ka— **Turistovska cesta v Kamniški Bistrici je zaprta.** V Bistrico bo sedaj vodila pot na desni strani struge in je od kapelice dalje na novo markirana.

ka— **Kuluk ali »kukuli«.** V nedeljo nam je hudomušni škrat spremenil »kuluk« v kuluk. »Kukuli« je komedija, ki jo bodo igrali sportniki s sodelovanjem obeh kamniških odrov na predvečer otvoritve kopališča. Je pa tudi to kuluk — za sportne namene, in v tem je imel tiskarski škrat prav.

ka— **Polževo dirko** prirede v nedeljo popoldne na Glavnem trgu naši kolesarji. Obenem bodo tudi igre Gymkhamna. Kolesarsko društvo se je šele nedavno ustanovilo.

ka— **Nov kino** dobimo v soboto, 13. tega meseca. Rdeči križ in gasilci ga otvorijo in so za to adaptirali gasilski dom.

Iz Trbovelj

t— **Trboveljski sport** se vedno lepše razvija. Prava sportna ideja pridobiva vedno več tal in razumevanja, kar je posebno važno za našo mladino, ki se vedno bolj posveča sportu in se s tem odtegne drugim pogubljivim vplivom. Sportna ideja je našla pravilno razumevanje tudi pri lokalnih faktorjih, ki radi podpirajo sportni pokret. Tako moramo posebno pohvalno omeniti tudi občino, ki je dala v sportne namene v najem svoj prostor pri pokopališču SK Trbovlju, s čimer je bilo doseno, da imajo danes vsi sportni klubi svoja igrišča in jim je dana možnost popolnega razmaha. SK Trbovlje je novo igrišče z velikimi žrtvami uredil, prihodnje leto pa ga namerava ograditi. Trbovlje bodo imele potem res moderno igrišče. Prva tekma na novem igrišču bo v nedeljo ob 16. Nastopila bosta kluba SK Atletik iz Celja in SK Trbovlje v tekmi, ki bo odločala o prvenstvu celjskega okrožja. Želimo, da bi tudi naše občinstvo pravilno cenilo vrednost sportnega pokreta in se tekme udeležilo v polnem številu, da da mladim sportnikom nove pobude.

Iz življenja na deželi

GORNJA RADGONA. Zaradi zastrupljenja pri škropljenju sadnega drevja je bil v soboto prepeljan v bolnišnico tukajšnji zdravnik in posestnik g. dr. Vinko Čremošnik. — Sokolsko društvo poziva članstvo, da se v čim večjem številu udeleži nedeljskega sokolskega zleta v metropoli Prlekije v Ljutomeru. Članstvo, ki nastopi pri popoldanski telovadbi in članstvo s kroji odpotujejo že jutraj, vse ostalo pa ob 13.

ŽALEC. V nedeljo ob 15. bo v Žalcu velik zlet Sokolskih društev Savinjske doline. Skušnje prostih vaj bodo dopoldne. Po prijavnicah sklepajoč, bo prireditev posetilo častno število telovadcev vseh oddelkov. Poleg ugodnih železniških zvez bosta še avtobus in avto vedno na razpolago. Prireditev se bo vršila ob vsakem vremenu. Razpoloženje vseh posetnikov bo povzdignila priznana, polnoštevilna rudarska godba iz Velenja.

Vremensko poročilo

Meteorološkega zavoda v Ljubljani

Stevilke za označbo kraja pomenijo: 1. čas opazovanja, 2. stanje barometra, 3. temperatura, 4. relativno vlago v %, 5. smer in brzino vetra, 6. oblačnost 1—10, 7. vrsta padavin, padavine v mm.

10. junija.

Ljubljana 7. 765.4. 15.1. 92. SSW1. megla, dež. 26.1: Maribor 7. 763.6. 16.7. 89. NW6. 9. dež. 12.3: Zagreb 7. 764.7. 18.0. 84. NNW4. 9. dež. 2.1: Beograd 7. 764.4. 17.8. 86. tiho. 9. dež. 0.3. Sarajevo 7. 766.5. 11.2. 97. tiho. 10. dež. 5.3: Skoplje 764.4. 17.9. 78. E1 4. —. —: Kumbor 7. 761.9. 21.3. 72. tiho —. —: Split 7. 763.1. 22.9. 65. NE2. 1. —. —: Rab 7. 764.1. 21.8. 46. tiho. 5. —. —; Vis 7. 763.2. 19.0. 63. N6. 4. —. —: Mostar 7. 762.9. 21.0. 65. tiho. 5. —. —

Temperatura (prve številke pomenijo najvišjo, druge najnižjo): v Ljubljani 26.0. 13.6, Mariboru 21.7. 11.4, Zagrebu 27.9. 15.2, Beogradu 25.3. 19.4, Sarajevu 24.3. 9.1, Skoplju 25.5. 12.3, Kumboru 28.0. 18.1, Splitu 29.2. 18.3, Rabu 28.8. 17.9, Visu 26.5. 17.2, Mostarju 28.7. 16.0.

Solnce vzhaja ob 4.13, zahaja ob 19.45. Luna vzhaja ob 1.7, zahaja ob 14.2.

POLJANE NAD ŠKOFJO LOKO. Naše gasilno društvo si je nabavilo motorno brizgalno, ki jo bodo slovesno blagoslovili v nedeljo 14. t. m. Dnevni red: Dopoldne ob 9. sprejem gostov, ob 10. odhod k maši, po maši blagoslovitev s pozdravnim govorom, po izvršitvi blagoslova odhod gasilcev po vasi. Popoldne ob 13. bo vaja z novo brizgalno, ob 15. uri pa se prične društvena veselica s prosto zabavo na Vidmarjevem vrtu. Za preskrbo bo dobro preskrbljeno. Vabljeni!

LITIJA. Radijski prenos iz Litije je zaradi tehničnih zadržkov prestavljen na jesen. Ob ugodnejši društveni sezoni bo jesenski nastop Litije v radiu gotovo pokazal živahno društveno delovanje v našem kraju. — Litijska osnovna šola ima lasten radio, ki ga zadnje čase uporablja tudi šolska mladina. V razred prinesejo zvočnik, pred njim pa se zbere mladina, ki posluša ob gotovih dneh mladinski program. V prijetno razvedrilo so se posluževali radia tudi vajenci iz obrtne šole pri risanju, in učenke višjih razredov pri ženskih ročnih delih. Želeti bi bilo, da predvaja ljubljanski radio pogosteje mladinske ure in to po gotovem redu za različne učne stopnje.

ST. JERNEJ NA DOLENJSKEM. Naše sokolsko društvo se prav pridno pripravlja na proslavo desetletnice in razvitja prapora, ki so ga umetniško izdelale članice. Neverjetno, toda resnično pa je dejstvo, da je duhovščina odklonila blagoslovitev brez navedbe razlogov. Mnenje o tem si lahko vsak posameznik ustvari sam. Člani telovadci so prostovoljno pokosili telovadni prostor, ki ga je dal na razpolago podstarosta Janko Recelj. Torej za nedeljo 14. t. m. vabljeni vsi prijatelji Sokola.

KRŠKO. Sokol proslavi 21. t. m. 25-letnico obstanka. Ob tej priliki razvije tudi svoj novi društveni prapor. Na predvečer serenada in podoknica kumici, sestri dr. Romihovi in starosti br. dr. Borštnika. Drugi dan, v nedeljo ob 9. in 10. sprejem gostov na kolodvoru. Ob 11. razvitje prapora in nato obhod po mestu. Popoldne ob 16. javni telovadni nastop in nato velika ljudska veselica. Pozivamo občinstvo in članstvo bližnjih bratskih društev, da se mnogoštevilno udeleže slavja. Velike udeležbe pričakujemo posebno od celjske župe, v kateri je naše društvo včlanjeno.

GRIŽE. V nedeljo je priredila naša sokolska mladež v prostorih gospe Piklove lepo uspelo akademijo. Na sporedu so bile mala igrica, deklamacije, pevske in telovadne točke. Mladina je lepo pokazala, kaj zna, če je smotreno vodena. Prireditev je zelo oviralo vreme, zato obisk ni ustrezal trudu. Za uspeh akademije gre predvsem zahvala br. Zupaneku Jožetu, načelnici s. Splichalovi, s. Kogojevi Ani in br. Jerebu. Žal so pri nas gotovi ljudje, ki jim ni všeč vse to sokolsko gibanje. Čas je že, da bi tudi pri nas naposled spoznali vsi zaslepljenci, da je Sokolstvo tista sila, ki je potrebujeta država in narod po geslu: »Zdrav duh v zdravem telesu«. Menda bo to zadostovalo.

ŠMARJE PRI JELŠAH. Sokol priredi 21. t. m. javno tombolo z nad 500 krasnimi dobitki v vrednosti 15.000 Din. Glavni dobitki so: moško kolo, kuhinjska garnitura, drva, umivalna garnitura in peta tombola — iznenadenje. Tablice po 3 Din.

FRAM. Učenci višjih razredov tukajšnje šole so napravili s tovornim avtom izlet na Bled in v Ljubljano na velesejem. To je bilo pa mogoče le, ker je dal svoj avto za malenkostno ceno na razpolago framski tovarnar g. Ivan Bezjak, za kar izreka njemu kakor tudi framski posojilnici za njen prispevek šolski upravitelj iskreno zahvalo.

DOLENJSKE TOPLICE. Lepi dnevi vabijo kopališke goste v naše prijazne Toplice. Tukaj je že več gostov iz raznih krajev naše države in tudi nekaj inozemcev, ki ne morejo prehvaliti učinkovite zdravilne moči naše dolenjske termalne vode. V bodočih dneh se pričakuje še večje število kopaliških gostov. Prijavljenih je tudi lepo število rojakov Američanov, ki se bodo prihodnji mesec vrnili v svojo domovino na daljši obisk. Vsako nedeljo in praznik se pripelje k nam mnogo nedeljskih gostov. — V vinogradih se vrši prvo škropljenje. Obeta se nam, če ne pride kaka elementarna nesreča, prav lep pridelek. — Tukajšnji Sokol se pripravlja na zgradbo lastnega doma. Za zgradbo so domači posestniki gozdov darovali že lepe množine stavbnega lesa. Tudi denarni prispevki in druga darila se razveseljivo množe. Dne 4. t. m. so se vršili društveni prednjaški izpiti pred izpraševalno komisijo pod predsedstvom župnega načelnika br. Papeža. Izpit so napravili: učiteljica s. Marija Rozmanova z odličnim, učiteljica s. Vladka Ženova s prav dobrim, br. Tone Bučar in s. Jožica Fuksova z dobrim uspehom. Prednjaškega tečaja se je udeleževal tudi br. Drago Gregorc, sin staroste, ki je napravil izpit pred isto izpraševalno komisijo zaradi odhoda v odslužitev vojaškega roka že v aprilu. Tako se je prednjaška šola pod vodstvom br. učitelja Martina Šlibarja zaključila z dobrim uspehom. Javen letni nastop bo društvo priredilo v nedeljo 19. julija.

SV. JURIJ OB ŠČAVNICI. Na Telovo se je izvršila na preprost, vendar slovesen način blagoslovitev zastave jurjevške gasilske župe. Ob 9. dopoldne se je zbralo polnoštevilno članstvo vseh društev župe pod vodstvom župnega načelnika, šolskega upravitelja o. Ljudevita Ivanjšiča in podnačelnika, župana g. Antona Pintariča pred Gasilnim domom. Gasilska četa je nato odkorakala z godbo na čelu v cerkev, kjer je izvršil blagoslovitev tukajšnji župnik g. Franc Štuhec.

ARCLIN PRI CELJU. Med Škofjo vasjo in Majdičevim mlinom pri Celju je lepa obvodna steza za družinske izprehode, da se ogneš pocestnemu prahu in blatu. Steza obstoji že desetletja a jo je bil nekdo zagradil. Sedaj so vodo uravnali in pot je zopet odprta. Občinstvo naj se pobriga, da tudi odprta ostane, županstvo Celje in Škofja vas pa naj jo primerno preurede, ker je lep izprehod in je potrebna tudi za vodno nadzorstvo. Teče le po javnem nasipu in je nihče ne sme zapreti.

SV. DUH NA OSTREM VRHU. Pripravljalni odbor, ki je imel težko nalogo pripravljati teren za osnovanje SKJ na najskrajnejši važni točki naše domovine, je častno rešil svojo nalogo. 4. t. m. se je zbralo v prostorih J. Šantla okrog 100 ljudi, vsi navdušeni za novo delo. Občni zbor je potekel prav lepo. V odbor sokolske čete so bili izvoljeni: starejšina g. Ivan Tacer, podstarosta Stibler Anton, blagajnik Holcman Ignac, revizorja Kajzer Ivan in Lakožič Konrad, tajnik Rauch Andrej, načelnik Križnič Josip. Odbor je bil soglasno in z velikim navdušenjem sprejet. Članstva se je doslej nabralo 64, kar je prav lep začetek. Želimo prav lepih uspehov!

HRASTNIK. V sredo se je vsekal v nogo v jami pri delu rudar Avgust Marinko. Rudniški zdravnik mu je nudil prvo pomoč in ga oddal v domačo oskrbo. V soboto so opravljali na svojem delovnem kraju v jami štirje rudarji običajno delo. Nepričakovano se je nad njimi začel rušiti strop rova. Bliskoma so trije odskočili in odnesli zdravo kožo, zadnjega rudarja Goznikarja pa je le dobila podirajoča se plast premoga, toliko da mu je zlomila roko. Seveda je všem štirim podsulo orodje, jamske svetiljke in odložene dele obleke. — Mladinska opereta »V kraljestvu palčkov«, odigrana od naše sokolske mladine v nedeljo popoldne, se je vsestransko dobro obnesla. Gdč. Paternostrovi (režiserki) in Balohovi (pianistki) je treba na njunih zelo lepih uspehih samo čestitati.

GOSPODARSTVO

Delo naše najstarejše trgovske organizacije

V torek zvečer se je vršil v posvetovalnici Zbornice za TOI letošnji občni zbor naše najstarejše nacijonalne trgovske organizacije Trgovskega društva »Merkur«. Zborovanje je vodil dolgoletni predsednik dr. Fran Windischer, ki je v svojem zanimivem nagovoru ugotovil, da so se v teku 32 let odkar deluje društvo razmere v našem gospodarstvu in v naši trgovini bistveno predrugačile. Napredovala je izobrazba, dobili smo strokovno šolstvo, napredovala je razčlenjenost in številnost v trgovini, tako da je narodna osamosvojitev dosegla stopnjo, ki si jo v pričetku tega stoletja nismo mogli predstaviti drugače, kakor samo v ciljih. Včasih je bil »Merkur« edina nacionalna trgoska organizacija, danes pa imamo v vseh okrajih trgovske gremije. Društvo »Merkur« je od početka ostalo skupna organizacija gospodarjev in sotrudnikov. Odločilno je pripomoglo do tega, da pri nas ni nikdar prišlo do preostrih nasprotstev v službenem razmerju. Med prvimi je to društvo gojilo razumevanje za socialne potrebe in širilo socialno kulturo. Vsa miselnost se je temeljito preobrazila in danes, po skrbni pripravi duhov, smatrajo za potrebne tudi take naprave socialne vrste, za katere ni bilo včasih nagnjenja in umevanja, ker so bile razmere drugačne in so bile boljše prilike za osamosvojitev v trgovini. Danes pa je v trgovini razčlenjenost in številnost obratov že tako narastla, da moramo govoriti že o gneči in o prenapoljenosti. Izgledi za osamosvojitev naraščaja postajajo vedno manjši in tudi zaslužki se zožujejo. Tako je razumljivo, da je v razmeroma kratkem času prodrlo prepričanje, da je tudi trgovcu potrebno misliti v dobrih časih na naprave, ki prinašajo pomoč v primeru bolezni, za onemoglosti in starosti. Zato pri trgovcih napreduje zavest, da bo treba misliti na uvedbo takega zavarovanja in nastaja tudi na strani preudarnega gospodarja razumevanje za potrebo starostne preskrbe sotrudnikom in pomočnikom v trgovini. Manj razveseljivo pa je dejstvo, da je naš trgovinski naraščaj težko pridobivati za delo v stanovskih in splošnih organizacijah. Toda pesimizem ne sme vzeti volje do dela, temveč moramo vztrajati v prepričanju, da zopet zavlada svežost, delavoljnost in smisel za ustvarjanje.

Težavne so danes razmere v gospodarstvu in naša trgovina živi že dolgo v skrbeh. Kupčijski promet pada spričo oslabele kupovalne sile zlasti našega kmečkega prebivalstva tem bolj, ker je mrtvilo zavladalo v lesni kupčiji in obrtnosti. Naša trgovina trpi spričo velikega števila konkurzov in še večjega števila prisilnih poravnav, ki so posledice nesrečnega zakona. Zvestoba in poštenje gresta nazaj in je nevarnost, da izgubijo naši kraji dober kupčijski sloves, ki pomeni velik in važen aktivum za trgovino in trgovca. Pripravlja se nov obrtni zakon in širijo se vesti, da preti nevarnost sposobnostnemu dokazu v trgovini. Naša trgovina zahteva odpravo prisilnih poravnav izven konkurza prav tako odločno kakor mora zahtevati v novem obrtnem zakonu utrditev in izgraditev sposobnostnega dokaza.

O delovanju društva je poročal tajnik g. Agnola, ki je opisal delovanje posameznih odsekov. Društvo si je prizadevalo, da s posredovanjem služb omili brezposelnost med nameščenci. Priredilo je učne tečaje za jezike (nemščino, italijanščino), za stenografijo in knjigovodstvo. Pod spretno uredniško roko podpredsednika g. Josipa I. Kavčiča je redno izdajala strokovno revijo »Trgovskega tovariša«. Uspešno pa je bilo tudi prizadevanje v okviru »Ljudske univerze« za trgovske in obrtniške kroge. Društvo šteje sedaj 860 članov, od tega 285 rednih in podpornih članov trgovcev in 543 rednih in podpornih članov nameščencev. Po tajniškem poročilu se je predsednik zahvalil uredniku »Trgovskega lista« dr. Plessu za njegov trud, g. Kavčiču za vestno in strokovno delo pri urejevanju »Trgovskega tovariša«, g. Fabijanju pa za uspešno delo v prireditvenem odboru. Iz blagajniškega poročila g. Kreka je razvidno, da je imelo društvo lani 168 tisoč dinarjev dohodkov, društveno premoženje pa znaša 122.000 Din. Pri volitvah je bil za predsednika z vzklikom ponovno izvoljen dr. Fran Windischer, za podpredsednika pa gg. Kavčič in Ložar.

Jugoslovensko - rumunski sindikat za mehki les

Ustanovitev jugoslovensko - rumunskega sindikata za izvoz mehkega lesa je v vsej srednji Evropi izzvala veliko pozornost. Kakor poroča dunajski »Holzmarkt«, so zaključna pogajanja na Dunaju trajala od 3. do 6. t. m. Na teh pogajanjih so od strani jugoslovenskih podjetij sodelovali med drugim dr. Ulmansky, ravnatelj »Šipada«, ravnatelji Hodos, Kalman, Sohr od koncerna Našice in Vl. Premrou, ravnatelj Eksploatacije drva d. d. Z dogovorom se ne ustvarja nikak kartel, pri čemer bi člani izgubili svojo samostojnost, temveč se člani le obvežejo, da bodo od časa do časa sestavili listo za cene, ki se jo bodo strogo držali, istočasno pa bodo ugotovili tudi enotne prodajne in plačilne pogoje. Na čelu sindikata, ki se nazivlje »Union Bois« s sedežem v Bazlu, bo stal eksekutivni odbor; poseben evidenčni urad pa bo ustanovljen na Dunaju in ga bo vodil generalni konzul g. Ludovik Horch. Obveznosti članov sindikata se bodo nanašale na ves izvoz v vseh relacijah. Namen združitve pa je predvsem ta, da se stabilizirajo cene na lesnem trgu.

Kakor poročajo iz Beograda, **predstavljajo jugoslovenska podjetja, zastopana v kartelu, 70—75% vse produkcije mehkega lesa v državi**, rumunska podjetja pa 80—90% vse rumunske produkcije. Enotne cene bodo določene tako, da bo jugoslovensko blago imelo nižjo ceno (za 0.50—2 dolarja), tako da naš izvoz ne bo trpel zaradi konkurence Rumunije. V kratkem bo v zvezi s tem dogovorom formalno ustanovljen tudi jugoslovenski lesni kartel, čigar formiranje je že pripravljeno. Lesna podjetja, ki prihajajo v poštev za izvoz, **bodo razdeljena v tri skupine, v slovensko skupino, v skupino Gorski Kotar in Lika ter v bosansko skupino. Slovenska skupina bo imela proste roke, da sklene dogovor z avstrijskimi izvozniki.** Drugi skupini bodo priznane gotove ugodnosti glede določevanja cen. Sporazum z Rumunijo pa se tiče v glavnem bosanske skupine ki prihaja na mednarodnem tržišču najbolj v stik z Rumuni. V nekaj dneh se bo vršil prvi sestanek bosanskih podjetij, da se ustanovi bosanska skupina.

Po najnovejših vesteh obstoji možnost, da se bo sindikat še razširil, in sicer na Poljsko, Finsko in Litavsko. Pogajanja z Rusi so jugoslovenski delegati odklonili, čeprav se ne upirajo temu, da bi Rumuni sklenili z Rusi poseben aranžma. Pričakovanja glede uspehov sindikata so zelo povoljna.

= **Program letošnjega kongresa gospodarskih zbornic.** Letošnji državni kongres gospodarskih zbornic se bo vršil v Velikem Bečkereku, in sicer 14. in 15. t. m. Na programu kongresa so naslednje glavne točke: 1.) Hidrotehnična služba v kraljevini Jugoslaviji (referat inž. Nikole Bešlića). 2.) Potreba pospeševanja domače obrtnosti (ref. Zbornice za TOI v Ljubljani). 3.) Propaganda za domače proizvode (refer. Zbornice za TOI v Zagrebu).

= **Sposobnostni dokaz za trgovino v načrtu obrtnega zakona.** Zadnje dni se v zvezi s proučevanjem načrta obrtnega zakona pred vrhovnim zakonodajnim svetom širijo vesti, da preti na prizadevanje gotovih krogov nevarnost za določbe, ki zahtevajo dokaz vzposobljenosti za trgovino. Na občnem zboru trgovskega društva »Merkur«, ki se je vršil v torek zvečer, se je tega važnega vprašanja dotaknil tudi predsednik dr. Fr. Windischer, ki je v svojem poročilu dejal, da bi bila odprava ali oslabitev sposobnostnega dokaza, ki je važno varovalo za trgovski stan, za naše trgovstvo velika izguba. Stališče, da se pri nas veliavni sposobnostni dokaz ruši, je za nas povsem nesprejemljivo, kajti fundamentalna zahteva naše trgovine je, da se mora sposobnostni dokaz še dopolniti in dovršiti glede važnih trgovskih strok. Društvo »Merkur« je vedno zagovarjalo sposobnostni dokaz in je postavilo to zahtevo že v resolucijah na vseslovenskem trgovskem shodu l. 1907. — Sedaj poročajo iz Beograda, da je tamošnja Trgovska zbornica tudi o tem vprašanju razpravljala na plenarni seji. Na predlog gosp. Stevana Sekerezovića je plenarna seja pozvala upravo zbornice, naj se z vsemi silami prizadeva, da v novem obrtnem zakonu ostanejo odredbe, s katerimi se zahteva vzposobljenost za trgovce. Stališče beograjskih trgovcev bodo slovenski stanovski tovariši brez dvoma pozdravili z zadoščenjem.

= **Polom tvrdke Anton Raky, Tiefborungen A. G. in medjimurski petrolejski vrelci.** Nedavno so inozemski listi objavili vest o polomu tvrdke Anton Raky, Tiefborungen v Salzgittru v Nemčiji, in sicer zaradi izgub pri vrtanju za nafto v Selnici v Medjimurju. Kakor pa se sedaj doznava, ta insolvenca ne tangira podjetij Rudarske družbe Raky - Globoko in Medjimurske petrolejske d. d. v Selnici, ker sta ti dve podjetji neodvisni. Tudi so netočne vesti o ustavitvi obratovanja v Selnici, nasprotno bosta družbi v kratkem pristopili k razširjenju naprav. Stanje nemške tvrdke Anton Raky nima vpliva na poslovanje obeh družb. Končno se doznava, da bodo tvrdko Anton Raky sanirali na podlagi fuzije z neko drugo podobno tvrdko.

Borze

10. junija.

Na ljubljanski borzi je bil danes devizni promet izredno velik (preko 5 milijonov Din brez kompenzacij). Zlasti velika je bila potreba v devizah Curih, Berlin, London, Dunaj in Praga. Tečaji so pri nespremenjeni curiški devizi nekoliko popustili. Med efekti se je Kreditni zavod v tečaju ponovno dvignil na 195 — 205.

Na zagrebškem efektnem tržišču je promptna Vojna škoda nekoliko popustila. Trgovala se je za aranžma po 412, za junij po 413 in za december po 414. Do prometa je prišlo še v 7% Blairovem posojilu po 80.25 — 80.375 in v 8% Blairovem posojilu po 90.5. Od bančnih vrednot so se trgovale Praštediona po 950, Srpska po 191, Ljubljanska kreditna po 120, Union po 167 do 167.5 in Jugo po 67 — 68; od industrijskih vrednot pa so imeli promet Slavenska po 25, Šećerana po 252.5 — 255 in Vevče po 120.

Devize.

Ljubljana. Amsterdam 22.72 — 22.78 (22.75), Berlin 13.4025 — 13.4325 (13.4175), Bruselj 787.5, Budimpešta 986.12 — 989.12, (987.67), Curih 1095.3 — 1098.3 (1096.8), Dunaj 793.14 — 796.14 (794.64), London 274.64 — 275.44 (275.04), Newyork 56.32 — 56.52 (56.42), Pariz 220.34—222.34 (221.34), Praga 167.09 — 167.89 (167.49), Trst 294.80 (296.80 (295.80).

Zagreb. Amsterdam 22.75 — 22.78, Dunaj 793.14 — 796.14, Berlin 13.4025—13.4325, Bruselj 787.5, Budimešta 986.12 — 989.12, London 274.64 — 275.44, Milan 294.85 do 296.85, Newyork ček 56.32 — 56.52, Pariz 220.34 — 222.34, Praga 167.09 — 167.89, Curih 1095.3 — 1098.3.

Curih. Zagreb 9.1175, Pariz 20.1825, London 25.075, Newyork 515.35, Bruselj 71.8, Milan 26.98, Madrid 50.75, Amsterdam 207.4, Berlin 122.32, Dunaj 72.45, Sofija 3.735, Praga 15.27, Varšava 57.85, Budimpešta 90.05, Bukarešta 3.07.

Efekti.

Ljubljana. 8% Blair 91 bl., 7% Blair 81 bl., Celjska 150 den., Ljubljanska kreditna 120 den., Praštedjona 950 den., Kreditni zavod 195 — 205, Vevče 120 den., Ruše 200 den.

Zagreb. Državne vrednote: Vojna škoda aranžma in kasa 412 — 413, za junij 413 do 413.5, za december 413.5 — 414.5, investicijsko 85 — 86.5, agrarne 51 bl., 8% Blair 90.25 — 90.5, 7% Blair 80.375 — 80.5, 7% Drž. hipotek. banka 82 den.; bančne vrednote: Praštediona 950 — 960, Jugo 68—69, Union 167.5 — 170, Ljubljanska kreditna 120 — 125, Narodna 6800 — 7200, Srpska 191 — 193; industrijske vrednote: Našička 700 bl., Gutmann 115 — 122, Slaveks 25 do 30, Danica 73 — 75, Drava 235 — 236, Šećerana 247.5 — 251, Brod vagon 50 — 62, Vevče 120 — 125, Dubrovačka 300 — 330, Trbovlje 235 — 250.

Beograd. Vojna škoda 43 zaklj., investicijsko 86, 86.5 zaklj., 7% Blair 80.75, 8% Blair 93, 7% Drž. hipotek. banka 82.5 do 83.5, 6% begluške 64.5, 65.5, 66.25 zaklj., Narodna 7050 zaklj.

Blagovna tržišča

ŽITO

+ **Ljubljanska borza** (10. t. m.) Tendenca za žito nespremenjena. Zaključkov ni bilo. Nudi se (fco slov. postaja, mlevska voznina, plačljivo v 30 dneh): **pšenica:** poliška, 80 kg po 267.50—270, srbobranska, 80 kg po 265—267.50, okolica Subotica, 79/80 po 262.50—265, okolica Sombor, 79 kg po 252.50—255, baranjska, 79 kg po 242.50—245; **koruza:** baška, rešetana po 155—157.5 (pri navadni voznini po 160—162.5); **oves:** baranjski po 225 — 230; **moka:** banatska »0« po 375 — 380, baška »0« po 360 — 365.

+ **Novosadska blagovna borza** (10. t. m.) Tendenca mirna. Promet: 11 vagonov pšenice, 10 vagonov koruze, 5 vagonov moke in 3 vagoni otrobov. **Pšenica:** srednjebaška in baška, okolica Novi Sad, 79/80 kg 172.5 do 177.5; okolica Sombor, 79/80 kg 162.5 do 167.5; baška poliška, 79/80 182.5 do 187.5; gornjebaška, 79/80 kg 177.5 do 182.5; južnobanatska, 78 kg 160—165; okolica Indjija, 78 kg 165—170. **Ječmen:** baški in sremski, 63-74 kg 115—120 **Oves** baški, sremski in slavonski 150—155. **Koruza:** baška, Dunav, Sava 102—104; okolica Sombor 103—104. **Moka:** baška »0« in »00« 260—280, »2« 250—260; »5« 240—250; »6« 225—230; »8« 120—130. — **Otrobi:** baški, sremski in banatski 105—110

+ **Budimpeštanska terminska borza** (10. t. m.) Tendenca stalna, promet miren. **Pšenica:** za junij 14.54 — 14.55; **koruza:** za julij 13.90 — 13.91, za avgust 13.98 — 14.01, za maj 11.66 — 11.68.

ŽIVINA

+ **Dunajski živinski sejmi.** Na goveji sejem v torek je bilo prignanih 2600 glav, od tega le 26 iz Jugoslavije. Pri slabem prometu so se cene še obdržale na stari višini. — Na svinjski sejem v torek so pripeljali 16.263 komadov, od tega 1855 iz Jugoslavije. Pri zelo živahnem prometu so se pitane svinje podražile za 20, mesne pa za 25—30 grošev pri kg.

Sport

Lahkoatletsko državno prvenstvo za moštva v Ljubljani

(Nadaljevanje).

Program drugega dneva:

Tek 200 m: startalo 40 atletov in sicer: 28 od Primorja in 12 od Ilirije; minimum 26.2 sek., doseglo 16 atletov: 12 od Primorja in 4 od Ilirije. Rezultati: Skok Ferdo (Pr.) in Zupančič Neli (Ilirija), 24.5 sek., t. 681; Korče in Kovačič (oba Pr.), 24.7 sek., t. 659; Perović Ivo (Pr.), 25.4 sek., t. 582; Tručl (Pr.) in Šifrer (Ilirija), 25.6 sek., t. 560; Putinja (Pr.), 25.7 sek., t. 549; Godunov (Pr.) 25.8 sek., t. 538; isti rezultat so dosegli Cerar in Urbančič (oba Pr.); Petkovšek (Pr.), 25.9 sek., t. 527; Žorga Fric (Pr.), 26 sek., t. 516; Ribnikar Bojan (Pr.), Otahal in Vidmar (oba Ilirija), 26.1 sek., t. 505. **Točke: Primorje: 6852 Ilirija 2251.**

Met kladiva: startalo 5 tekmovalcev in sicer 3 od Ilirije in 2 od Primorja; minimum 25 m, dosegli so 4 tekmovalci: 3 od Ilirije in 1 od Primorja. Rezultati: Zupančič Neli (Ilirija), 29.19 m, t. 233.50; Stepišnik M. (Ilirija), 27.12 m, t. 171.40; Kermavner (Primorje), 26.185 m, t. 143.35 in Jeglič (Ilirija), 25.555 m, t. 124.45. **Točke: Primorje: 143.35, Ilirija 529.35**

Met kopja: startalo 5 tekmovalcev: 3 od Ilirije in 2 od Primorja; minimum 42 m, dosegel samo 1 tekmovalec, član Primorja Petkovšek: 42.80, t. 499.50. **Točke: Primorje 499.50.**

Tek 10.000 m: startali 3 člani Ilirije; minimum, 38 min, dosegel samo eden. Sporn Stane (Ilirija), 36:02 min., t. 746.20. **Točke: Ilirija: 746.20.**

Tek 400 m z zaprekami: startala 2 člana Ilirije; minimum 1:07 je dosegel 1 tekmovalec, toda bil je diskvalificiran radi rušenja treh zaprek.

Tek 1500 m: startalo 14 tekmovalcev: 11 od Primorja in 3 od Ilirije; minimum 4:50 min., doseglo 5 članov Primorja. Rezultati: Krevs Ivo, 4:33.8 min., t. 778; Leyka, 4:34.3 min., t. 775; Blatnik, 4:45.3 min., t. 709; Ogrin, 4:46.6 min., t. 701.20 in Žorga Fric, 4:48.6 min., t. 689.20. **Točke: Primorje: 3652.40.**

Troskok: startalo 10 atletov; 5 članov Primorja in 5 članov Ilirije; minimum 11.50 m, dosegli 4 člani Primorja. Rezultati: Korče, 12.84 m, t. 678.40; Štolfa, 11.59 m, t. 528.40 m.; Raič Milivoj, 11.575 m., t. 526.60 in Černetič, 11.55 m., t. 523.60. **Točke: Primorje: 2257.00.**

Skok ob palici: startali 3 tekmovalci, dva člana Primorja in 1 član Ilirije; minimum 2.70 min. dosegel samo Oroszy, član Ilirije z rezultatom 2.70 m., t. 325. **Točke: Ilirija: 325.**

Stafeta 4 krat 100 m: startalo 12 stafet: 8 od Primorja in 4 od Ilirije. Minimum 50 sek. sta dosegli po ena stafeta Primorja in Ilirije; stafeta Ilirije je bila radi prestopa na predaji in radi rušenja tekača druge stafete na zadnji progi diskvalificirana. Stafeta Primorja v postavi: Kovačič, Žorga Aleks, Cerar I. in Urbančič je dosegla čas 49.4 sek. in 2334 t. **Točke: Primorje: 2334.**

Rezultat: tekmovanja programa drugega dneva: ASK Primorje: 15,738.50 točk: SK Ilirija: 3851.55 točk.

Končni placement: ASK Primorje: 46,894.92 točk: SK Ilirija: 22,966.45 točk.

Jurija imenovanega tekmovanja je na svoji seji z dne 8. junija 1931. ugotovila, da prireditelj SK Ilirija ni izvršil priprave za to tekmovanje v smislu pravil JLASa, da so naprave bile skrajno pomanjkljivo pripravljene, zlasti skakalnica, zaradi česar so se morali skoki v višino ob palici in troskok prenesti na nedeljo, dne 7. t. m. popoldne na igrišče ASK Primorja. Tekališče je zaradi zelo mehke podlage zelo handikapiralo tekmovalce pri tekih, zaradi česar so tudi rezultati v tekih, zlasti na kratke proge, srednje in v stafetah veliko slabši od onih, ki so bili doseženi pri državnem prvenstvu za moštva v l. 1930. Za jurijo: vrhovni sodnik: Slamič Lavoslav, voditelj tekmovanja: Savo Sancin.

Okusna in zdrava je
KOLINSKA KAVA!

X. zvezdna dirka v Celje

Dne 14. julija

Pododbor Zagreb na progi: Zagreb-Celje km 101, start v Zagrebu ob 5. zjutraj; cilj pri Grenadirju na Bregu pri Celju.

Pododbor Ljubljana in Triglavski pododbor na progi: Ljubljana - Celje km 74, start v Ljubljani na Dunajski cesti pri km 1 ob 5.50, cilj v Celju pred hotelom Skoberne.

Pododbor Maribor na progi: Maribor - Celje km 64, start v Mariboru pri vodovodu ob 5.50, cilj pred trgovino Gams v Gaberju pri Celju.

Pododbor Celje: Klub slovenskih kolesarjev Celje na progi: Celje - Frankolovo - Celje 26 km, start pred trgovino Gams v Gaberju ob 6.30, cilj istotam. Kolesarski klub Vransko na progi: Vransko-Celje km 25, start na Vranskem ob 7.30, cilj pred hotelom Skoberne. SK Sava, Sevnica na progi: Sevnica - Celje 48 km, start v Sevnici ob 7. zjutraj, cilj pred Grenadirjem na Bregu.

SK Dsk Domžale na progi: Domžale - Celje km 61, start v Domžalah ob 6.20, cilj pred hotelom Skoberne. Kolesarski klub Zagorje na progi: Zagorje - Celje km 53, start v Zagorju ob 6.30, cilj pred hotelom Skoberne.

Kolesarski klub Novo mesto na progi: Novo mesto - Celje km 92, start v Novem mestu ob 5. zjutraj, cilj pred Grenadirjem.

Splošna določila: Vozi se po določilih pravilnika Koturaškega saveza kraljevine Jugoslavije. Vsak dirkač vozi na lastno odgovornost in se mora strogo držati cestno policijskih predpisov. Kolesa morajo biti opremljena z zvoncem in rabljivo zavoro. Pravico starta imajo vsi člani klubov, včlanjenih v Kot. savezu kraljevine Jugoslavije in ki posedujejo sav. izkaznico. Prijavnino določi vsak pododbor v svojem delokrogu. Vsi prvaki prejmejo kolajne, druga mesta diplome in tretja priznanice.

Prihodnje državno-prvenstvene tekme. Prihodnjo nedeljo se nadaljuje tekmovanje za državno nogometno prvenstvo. Od ljubljanskih klubov nastopi samo Ilirija, dočim bo Primorje pavziralo do tekme Ilirija : Primorje dne 5. julija. Nedeljski spored je naslednji: v **Ljubljani:** Ilirija : Hašk, sodi g. Nedoklan; v **Beogradu:** Jugoslavija : Soko, sodi g. Šarenac; v **Zagrebu:** Concordia : Hajduk, sodi g. Vasiljević; v **Novem Sadu:** Vojvodina : Bačka, sodi g. Ružić; v **Subotici:** Sand : Mačva, sodi g. Joksimović; v **Osijeku:** Gradjanski (Osijek) : Obilić, sodi g. Andre; v **Pančevu:** Pančevački SK : Slavija (Osijek), sodi g. Joksić.

SK Ilirija. Seja načelstva nogometne sekcije bo danes ob 20.30 v kavarni »Evropa«. Važno! Sestanek članov lahkoatletske sekcije bo v soboto, 13. t. m. točno ob 19. na sportnem prostoru, v primeru slabega vremena v garderobi. — Sekcije, ki uporabljajo nogometni sportni prostor se obveščajo, da bo kopalnica v petek, soboto in nedeljo zaprta zaradi prebarvanja.

Sportni klub »Troja« v Brežicah je v nedeljo priredil kolesarsko dirko, spojeno z vrtno veselico pri g. Lukežu. Dirke se je udeležilo 11 vozačv, med katerimi so kot prvi v najugodnejšem času prevozili progo Anton Ajster, Franc Račič in Merhar Vladimir. Proga je bila dolga 25 km in prevožena v 48 minutah. Za uspelo prireditev se je zahvaliti voditelju g. Gustavu Pajdašu in ostalim, ki so pomagali pri prireditvi. Brežiški kolesarji se nameravajo udeležiti tudi velike kolesarske dirke na Krškem polju na kmetski praznik.

Koturaški savez kraljevine Jugoslavije »Triglavski pododbor« v Ljubljani opozarja na razpis X. zvezdne propagandne dirke v Celje v nedeljo 14. t. m. Skupni start vseh klubov točno ob 5.50 na Dunajski cesti pri km 1. Dirkači se nujno opozarjajo, da se javijo na startu točno ob 5.15, ker bo start točno ob zgoraj označenem času. V soboto ob 20. skupni sestanek dirkačev in vodstva dirke na vrtu restavracije »Novi svet«, Gosposvetska cesta št. 14. Po dirkah točno ob 10. bo velik propagandni obhod po Celju s celjsko železničarsko godbo na čelu. Skupni odhod ostalih sportnikov iz Ljubljane z osebnim vlakom ob 5.20, prihod v Celje ob 7.36, tako da bo možno vsem udeležnikom prisostvovati na cilju ob prihodu ljubljanskih, mariborskih in zagrebških dirkačev.

Koturaški savez kraljevine Jugoslavije pododbor Ljubljana v Ljubljani se udeleži X. zvezdne propagandne dirke v Celje v nedeljo 14. t. m. po razpisu celjskega pododbora. Za glavno skupino in juniorsko skupino je določenih po 6 kolajn in to za vsakega prvega dirkača posameznih društev, včlanjenih v gornjem pododboru. Vsako društvo lahko še posebej nagradi svoje dirkače. Dirkači naj se točno ob 5.30 zjutraj javijo na startu pri km 1 na Dunajski cesti zaradi vpisa v startno listo. Prijavnine ni.

ŽSK Hermes (nogom. sekcija). Drevi ob 20. sestanek vseh igralcev pri »Zvezdi« zaradi tekem v Mariboru

Iz življenja in sveta

80letnica odkritelja „smrtnih žarkov“

Vpliv ultrakratkih valov na ljudi, živali in rastline — D'Arsonvalove zasluge za moderno medicino

V ponedeljek 8. t. m. je slavil osemdesetletnico rojstva sloviti pariški zdravnik in elektrofizik d'Arsonval. Ob tej priliki je imel znani dunajski vseučiliški profesor dr. Štefan Jellinek v radiu zanimivo predavanje o fizioloških vplivih elektrike na daljavo, ki jih je kot prvi začel proučevati baš pariški učenjak. Gre za učinke tako zvanih ultrakratkih valov.

Pri eksperimentih s temi valovi ni poskusni objekt, človek, žival ali rastlina v nobenem kontaktu z izvorom toka, temveč pride v sekundarno nihalno polje med plošče kondenzatorja. V primarnem polju nihajo valovi do sto milijonov krati v sekundi, kar vstreza valovni dolžini 3 m.

Pri posebno kratkih valovih podleže poskusna žival, n. pr. miš, v kakšnih dveh minutah strašnemu učinku nevidnih žarkov, ki so jih zato časnikarji s polno pravico krstili za »smrtne žarke«. Truplo mrtve živali je čisto vroče (zaradi tega zvišanja telesne temperature uporabljajo kratke valove v najnovejšem času za proizvajanje umetne zdravilne mrzlice).

Tudi rastline pričnejo v območju grozotnih nihljajev drhteti, spremenijo barvo in obliko, ovenejo in postanejo brezoblična, vlažna, lepka masa. Če držiš roko med kondenzatorskimi ploščami, imaš že po nekoliko sekundah neopredeljiv občutek, o katerem ne veš, ali je v koži ali globlje; čez kakšno minuto pa te prične neprijetno žgati — roko moraš umakniti. Že če si samo v bližini polja, v katerem delujejo ultrakratki valovi, se te polasti neko neugodje. To je poskusil že marsikdo, ki je z radiom oddajal ali prejemal kratke valove.

Vse drugo je, če delaš poskuse s temi žarki v polju z malo energije. Tedaj postanejo celo koristni in v zdravilni stroki že danes v marsičem prekašajo radijeve in Röntgenove žarke.

Že pred štiridesetimi leti in celo pred Teslo se je d'Arsonval bavil s temi žarki in si je zgradil v ta namen primitiven visokofrekvenčni aparat. Takrat je že užigal električne žarnice v rokah človeka, ki ni bil v nikakšni zvezi z izvorom toka. Kot zdravnik se je slavni učenjak bavil posebno s fiziološkimi in zdravilnimi učinki kratkih valov. Ugotovil je spremembe, ki so jih povzročali v izločevanju seči in drugih organskih funkcijah, obseval je že kulture bakterij z elektriko in posrečilo se mu je ublažiti z električnimi vplivi na daljavo učinek kačjih strupov. Na samem sebi je delal poskuse, ki niso bili brez nevarnosti. Vsekakor ga je smatrati za očeta enega najzanimivejših zdravilnih načinov, zdravljenja s kratkimi valovi, ki mu moderna znanost posveča čim dalje več pozornosti. S svojo bistroumnostjo in dalekovidnostjo je postal pionir cele nove znanstvene stroke in dobrotnik človeštva.

Lep letalski dan v Pragi

Prošlo soboto se je vršila na letališču Kbely velika češkoslovaška letalska revija, ki je izvrstno uspela

Aeroklub češkoslovaške republike je priredil skupno z Zvezo čsl. letalcev prošlo soboto na letališču Kbely veliko letalsko revijo, ki je potekla v izvrstnem redu. V navzočnosti 35.000 glave množice gledalcev je otvorila letalsko produkcijo 61. letalska eskadrila s tremi opazovalnimi aeroplani pod vodstvom nadporočnika Heundla, ki je vrgel iz letala venec z državno zastavo, nakar je godba zaigrala obe državni himni.

Naslednja točka je obsegala poskuse letalske akrobacije. Nastopila so lovska letala in člani pilotske šole, ki so izvajali dvojne loopinge, stranske in hrbtne lete in to najprej posamič, potem pa še skupno. Zlasti zadnje vaje, ki so napravljale vtis, da so letala kakor zraščena, so zadivile publiko.

Nato so letalci demonstrirali prevzem pošte v zraku. Poskus ni popolnoma uspel, čeprav so ga trikrat ponovili. Oviral ga je veter. Višek sporeda je prišel sedaj. Letalci so prikazovali bombardement vasi, boj napadalnega krdela z obrambnimi topovi in zasledovalnimi letali. Roj napadalnih letal je obsegal 15 aeroplanov, ki so po vrsti markirali obmetavanje naselbine z bombami. Odgovarjala jim je obrambna baterija topov in v zrak se je dvignilo 6 aeroplanov, da bi pregnali sovražnika. V zraku se je vnel boj, ki je izpadel v prilog braniteljem napadenih objektov. Vas na zemlji pa je med tem zgorela — bombe so izvršile svoj namen.

Proti koncu produkcije je nastopil nemški letalski akrobat grof Schaumburg, ki je izvajal enostavne in dvojne loopinge, zavojke, strme padce in polet na hrbtu. Potem so v višini 1000 m ustavili motor in letalo je približno v 10 minutah zdrknilo k tlom.

Zadnja točka so bile demonstracije s padali. Kakor najavljeno, se niso s padali spuščali ljudje, ampak lutke. Čsl. letalcem je namreč uporaba padal dovoljena le v primeru smrtne nevarnosti. Da pa bo tudi zaključek letalskega dne verjetnejši in učinkovitejši, je skočila gdčna Krupičkova iz višine 500 m s padalom iz aeroplana. Pristala je gladko na zemlji potem ko jo je veter zanesel nekoliko v stran. Ustavila se je sredi žitnega polja v Hloubetinu.

Letalskim produkcijam so prisostvovali oficielni predstavniki države, predvsem predsednik Aerokluba čsl. republike minister Bradač, general Petřik in drugi. Navzoč je bil tudi francoski general Faucher s člani francoske vojaške misije v Pragi.

Štedljivi Francozi

Zanimiv vpogled v štedljivost francoskega ljudstva nudi poročilo, ki ga je sestavil predsednik upravnega sveta francoskih hranilnic Desroy. Prečital ga je na zborovanju ravnateljev francoskih hranilnic. Glasi se: Močan dotok denarja v hranilnice je 1930 povzročil ukrep, da smejo znašati vloge posameznikov v v hranilnice največ 20.000 frankov, vloge družb za največ 100.000 frankov. 1930 so vlagatelji vložili samo v pariške hranilnice 297.296 zneskov v skupni vrednosti 389 milijonov frankov. Konec 1930 je naraslo število vlagateljev na 594.475, število vlog pa na 868,720.000 frankov, t. j. za 134 milijonov več nego jih izkazuje decembrsko stanje hranilnic 1929. Celokupno število francoskih vlagateljev v hranilnice pa znaša 18 milijonov, vloge pa predstavljajo vrednost 38 milijard.

Najbolj umazana mesta na Angleškem

Posebna komisija, ki preiskuje onesnaženje ozračja nad angleškimi mesti, je prvič po vojni izdala svoje poročilo. Zbirala je redno podatke o količini prahu, saj itd. v padavinah posameznih krajev in je dognala, da ima najbolj umazan zrak na Angleškem mesto Liverpool. V teku leta so prišli tu 563 ton nesnage na površini angleške kvadratne milje. Mesto Burnley vsebuje na isti površini 531 ton nesnage, Sheffield 4426 ton, London ima v nekih okrajih 279 ton, v drugih do 390 ton nesnage. Sheffield 426 ton, London ima v med velemesti Gloucester z 120 tonami škodljivih primesi na kvadratno miljo.

Brezžično gostolenje slavcev

Eden izmed slavčkov, čiljih sladke ljubezenske speve prenaša angleški radio vsak večer iz nekega gozdiča v grofiji Surrey, je našel s svojimi zvoki pot do svojih tovarišev na Švicarskem. Te dni, tik pred polnočjo, pripoveduje neki londonski list, je poslušal službujoči inženjer na oddajni postaji Colovrex pri Ženevi prenos tega slavčevega petja iz Angleške. Nenavadna čistost zvokov ga je pripravila do misli, da je postavil svoj izborni zvočnik ob odprto okno. Neposredno nato se je oglasil iz bližnjega gozdiča odgovor nekega slavčka.

Seefehlner naslednik Strafelle

Dosedanji ravnatelj avstrijskih zveznih železnic dr. Strafella je bil odpoklican in na njegovo mesto imenovan stavbni svetnik prof. dr. ing. Egon Seefehlner. Baje pomeni njegovo imenovanje energično nadaljevanje elektrifikacije železniških prog v Avstriji.

Pol minute potresa

V noči na nedeljo ob 1 uri 30 minut je zbudil angleško prebivalstvo iz rahlega spanja potres, kakršnega niso zabeležili aparati na Angleškem že od l. 1884. Potresno področje je obsegalo 150.000 angleških kvadratnih milj. Poleg Anglije ležijo v tem pasu tudi vsi Kanalski otoki, Škotska in del Irske.

Potres je bil lahkega značaja in je trajal samo 30 sekund. Prebivalci nabrežnih krajev so hiteli k morju v domnevi, da se bodo tam najlažje videli učinki katastrofe. In res, središče potresnih sunkov je bilo v Severnem morju. Posadka parnika »Bomburgh«, ki je bil ob času potresa na potu iz Scarborougha v London poroča, da je dobila ladja sunek, kakor bi se sprožil torpedo.

Potres so čutili tudi ob francoski obali, v Belgiji in na Nizozemskem. Materialne škode ni bilo. Pač... V londonskem kabinetu voščenih figur madame Toussand sta odpadli glavi morilcu dr. Crippenu in boksarju Carneri.

BAJAZO ZA MOTOCIKLISTE, dežne plašče za dame in gospode, pomladanske površnike, trenchcoate prodaja po neverjetno nizkih cenah tvrdka Drago Schwab, Ljubljana

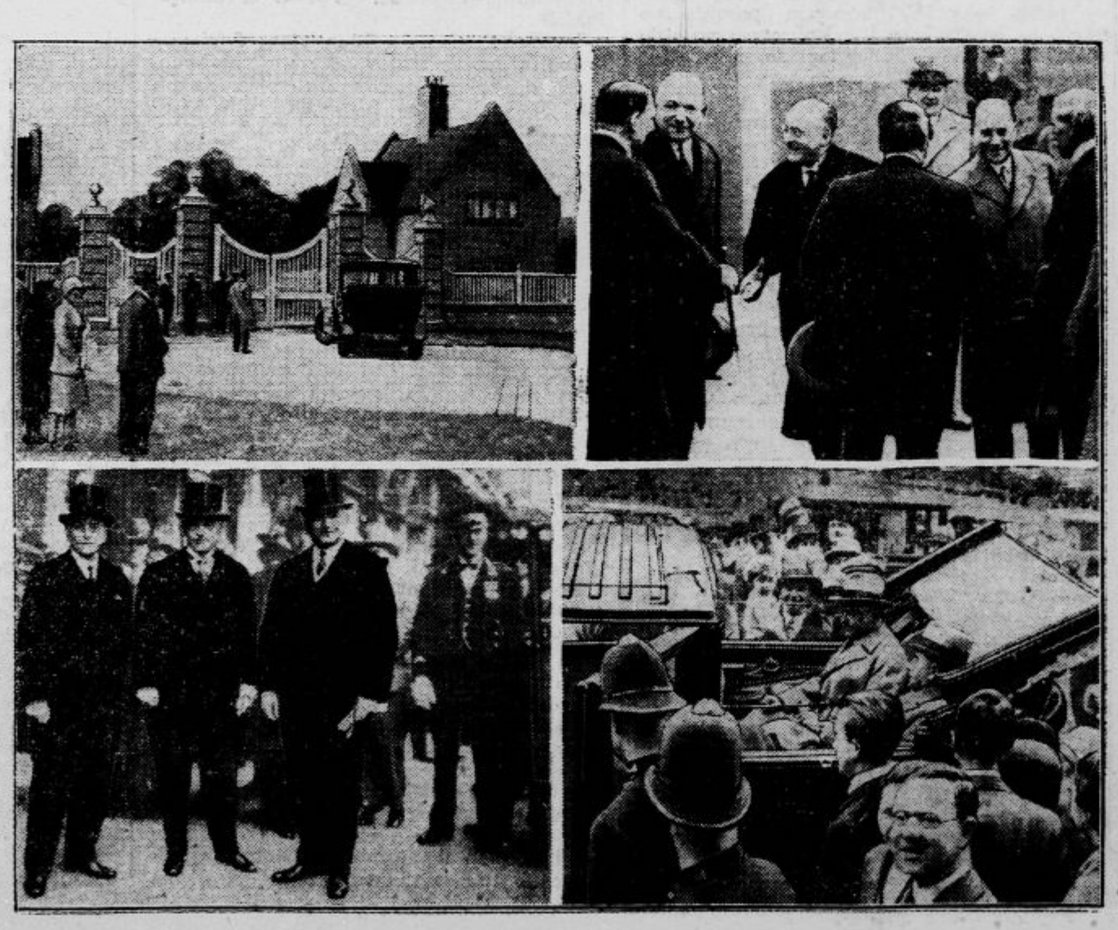

K sestanku v Chequersu

Zgoraj levo: Novinarji pred zaprtimi vrati. — Zgoraj desno: Angleška ministra Macdonald in Henderson podajata roke Brüningu in Curtiusu. — Spodaj levo: dr. Brüning, dr. Curtius in nemški poslanik v Londonu v. Neurath gredo v avdijenco h kralju. — Spodaj desno: Brüning in Curtius se peljeta iz Chequersa v London.

Nebotičniki se premikajo

Čudesa ameriške gradbene tehnike — Bančni trezorji v nevarnosti — Ahilova peta Amerike

V newyorški finančni četrti gradijo predor za novo podzemsko železniško progo in dela, ki se tu vršijo, spadajo med najmogočnejša v zgodovini človeštva.

Treba je premakniti temelje cele vrste silnih nebotičnikov, nižje do žive skale, da bi se stometrske verige nadstropij nad njimi pri gradnji predora ne zrušile na tla in pokopale pod seboj sto tisoče človeških življenj. To so tehnični problemi, ki jih zmore samo iznajdljivi duh ameriških gradbenikov. Pod sedanje temelje potiskajo v tla s hidravličnimi stiskalnicami jeklene cevi s premerom 30 do 40 cm in 3 do 10 mm debeline. Na takšno cev pride nova cev, dokler ne doseže spodnja globine žive skale in ne gre več globlje. Cevi bodo podporniki za temeljne stebre nebotičnikov in če pomislimo, da mora vsak steber nositi težo do 1000 ton in več in da nosi vsaka jeklena cev 50 ton, nam postane razumljivo, da je treba za posamezne stebre nad 20 jeklenih podpornih valjev.

Stebri starega Timesovega nebotičnika, ki nosijo vsak po 1150 ton, zahtevajo po 29 valjev. Delo s tem poslopjem je bilo med vsemi najtežje, ker stoji na mehkem terenu, ki je del nekdanjega zasutega prekopa, ker je tu daleč do žive skale in je poslopje vrhu tega zgrajeno po starem načinu, s težkim zidovjem, ne z jeklenim ogrodjem, ki je polnjeno z opekami, kakor je to pri modernih nebotičnikih. A kakor rečeno, so to problemi, ki si jih ameriški gradbeni tehniki lahko dmovoljujejo v rešitev.

Hujšo skrb je povzročalo nekaj drugega. Ozemlje okoli novega predora skriva v svojih globinah trezorne prostore najbogatejših denarnih podjetij na svetu. Ti trezorji so zavarovani z mogočnimi, 2 in pol metra debelimi železobetonskimi stenami in vsaka teh sten je preprežena z vsemi mogočimi električnimi varnostnimi napravami, ki izdajajo že skoraj ob samem dotiku stene od zunaj navzočnost vlomilcev. A kaj je vse to proti nezaslišani predrznosti in sposobnosti ameriškega zločinskega sveta in to še ob takšni priliki, kakršna je sedanja, ki razbojnike naravnost izziva na »delo«! Strokovnjaki so izračunali, da bi kolona izvežbanih »mehanikov« z vrtali na zračni pritisk in kemičnimi sredstvi prevrtala najdebelejši trezorni zid v teku 24 ur.

Proti tej skrivno delujoči sili je bilo treba organizirati cele armade paznikov in policistov, ki čuvajo noč in dan, da se nihče nepoklicani ne približa neprecenljivim zlatim zakladom, ki počivajo tu pod zemljo. V samem predoru je štacionirana armada čuvajev, kajti od tu je dohod do zakladnic najbližji. Ti so pa potrebni tudi zategadelj, da preprečijo nezgode in neizmerno škodo, ki bi nastala, če bi se karkoli v započetem delu izvršilo nepravilno. Vse podzemlje je tu prepreženo z nepreštetimi kabli in cevovodi za brzojav, telefon, luč, vodo, plin. Ena sama neredność v tem omrežju, majhna neredność v kablih, ki rabijo brzojavnim in telefonskim zvezam borz, majhen požar — in človek si ne more niti izračunati, kako bi se zamešalo vse javno življenje, kakšno škodo bi trpela vsa nacija.

Finančna četrt ameriške metropole je pač najobčutljivejše in najbolj ranljivo mesto na telesu Zedinjenih držav.

„Gaudeamus igitur“ dijaškega veterana

V Upsali so pokopali 74-letnega dijaka Baumbacha, ki je absolviral na univerzi polnih 170 semestrov

V starem švedskem vseučiliškem mestu Upsali je nedavno umrl štiri in sedemdesetletni slušatelj filozofije Baumbach, najstarejši dijak na svetu.

Dijaški veteran, ki je absolviral na vseučilišču 170 semestrov, kajpada ni bil navezan na noben poklic. Imel je z doma toliko sredstev, da mu ni bilo treba vse življenje prijeti za delo. Živel je življenje večnega študenta, ki se pripravlja na državne skušnje in ne zamenja dijaške suknje za nobeno še tako pogrnjeno mizo. V 170 semestrih študija je vsrkal vase skoro vso učenost, ki jo je premogel zavod, na katerem je študiral in delal izpite. V zadnjih letih so mu bili najljubši predmet živi in mrtvi jeziki, zlasti latinščina.

Pokojnik je bil velik čudak. Šele pred trinajstimi leti, ko mu je bilo 61 let, je napravil doktorsko skušnjo, čeprav bi bil lahko dosegel ta naslov že pred pet in štiridesetimi leti. Navzlic temu se je pripravljal za doktorat z največjim veseljem. Doktoriral je iz klasične filologije. Ko mu je profesor, ki je bil znatno mlajši od njega, dal v roke knjigo, iz katere je moral prevesti nekaj odstavkov, je Baumbach veselo vzkliknil: »Joj, tega pisatelja pa nisem imel že celo večnost v rokah... Če me spomin ne vara, sem ga zadnjič čital l. 1878. Vendar ga nisem pozabil.«

Po teh besedah je doktorand vzel knjigo v roke in prevel zahtevano besedilo tako popolno, da mu je začel izprašujoči profesor ploskati. Komisija je izjavila, da je naredil skušnjo z odliko.

Sledeča promocija je bila za upsalsko vseučilišče izreden dogodek. Prisostvovali so ji skoro vsi dijaki, starejše bradate hiše in mladi golobradci, ki bi jim bil tovariš Baumbach lahko oče in ded. Na koncu so mu vsi presrčno čestitali.

Dasi je imel Baumbach dovolj sredstev za dobro in brezskrbno življenje, ni maral kazati svoje gmotne blaginje na zunaj, ampak je živel skrajno preprosto in skromno. Dijaški miljé se mu je bil tako priljubil, da ga ni hotel zamenjati z nobenim drugim vzdušjem. Najrajši se je družil z dijaki, ki jim je pripovedoval, kako je bilo nekoč v starih časih. Zahajal je v študentovske lokale, bil član njihovih društev in nosil kot dokaz davnih navad vseučiliških dijakov na obrazu polno mentežur. Rad je tudi pogledal v kupico, z največjim veseljem pa je sodeloval pri dijaških prireditvah.

Nič čudnega, če se je večni študent v dijaškem miljéju navzel bohemskih navad, ki se jih ni mogel otresti do svoje smrti. Nosil je po vec desetletij eden in isti klobuk, ki je bil zaprašen, umazan in omaščen. Pri njem pa je bil tako v časteh, da mu je izkazoval naravnost genljivo spoštovanje. Tudi površnik je bil čisto romantične sorte. Vobče ni posvečal nobene pažnje zunanjosti. Le ob svečanih prilikah je oblekel svojo dijaško paradno uniformo — iz sedemdesetih let prošlega stoletja.

Nerazdružljiva prijatelja sta bila tudi Baumbach in njegova stara kravata, ki je ni zavrgel niti potem, ko se je bila že vsa razcefrala, da je ni mogel več zavezati. Vse to je pripomoglo k njegovi veliki priljubljenosti. V Upsali je vsak otrok poznal »starega študenta« in kazal s prstom za njim. Dijaki so ga imeli radi kakor očeta, pri profesorjih pa je bil v číslih zaradi velikega znanja in neumornega študija. In po pravici! Saj ga ni bilo med njimi, ki bi bil lahko pokazal na 170 semestrov univerzitetnega študija, ki se je z njim dičil Baumbach.

Večni študent je preživel več dijaških generacij in je bil upsalske univerze živa zgodovina. Vsako jesen je bil vesel mladih novincev, ki so stopali prvič čez prag najvišjega prosvetnega hrama. Preživel je tudi karijere neštetih profesorjev, ki jih je poslušal kot docent in so potem odšli v svet kot znameniti učenjaki. Vse to pa ga ni omajalo. Ostal je zvest dijaški tradiciji in mu niti na um ni prišlo, da bi se pomeščanil in pofilistril.

Upsalska univerza je priredila svojemu najstarejšemu slušatelju časten pogreb. Za njegovo krsto so stopali vsi profesorji z rektorjem na čelu. V popolnem številu so se udeležili Baumbachove poslednje poti vseučiliški slušatelji; prišli pa so k njegovemu pogrebu tudi zastopniki dijakov in njihovih organizacij iz drugih skandinavskih dežel. Pravijo, da Upsala še ni videla tako impozantnega pogreba. Krsto dijaškega veterana so nosili dijaki in ko so padle nanjo v jami prve grude, je zadonela iz dijaških grl stara študentovska pesem »Gaudeamus igitur«.

Sovjetski diplomati in tango

V sovjetski Rusiji se že leta prepirajo zaradi modernih plesov. Vlada je že od vsega početka na stališču, da spadajo tango, foxtrott in drugi moderni plesi med »meščanske zabave«, ki so pravega sovjetskega državljana nevredne. Moskovski listi posvečajo cele strani diskusiji o tej stvari. V ostalem so moderni plesi v Rusiji dovoljeni in »Pravda« ugotavlja z grozo, da jih uvajajo celo v delavske klube. Sedaj pa se je komisariat za zunanje zadeve odločil prepovedati plesanje teh plesov vsaj svojim diplomatskim zastopnikom na — Daljnem vzhodu.

Aparat za umetno mrzlico

Mrzlica, naravna ali umetna, je marsikdaj odločilne važnosti za ozdravljenje bolezni. Sedaj so izumili oddajnik za kratke valove, ki povzroča to mrzlico na preprost način. Obstoji iz dveh oddajnih cevi po 500 wattov. Proizvajana energija gre v dve kondenzatorski plošči, med katerima nastane polje električnih valov.

V to polje pride pacient, ki se mu telesna toplota takoj zviša za nekoliko stopinj. To zvišanje se da regulirati. Bolnik leži v izolirani omari, iz katere moli samo njegova glava. Kondenzatorske plošče, ki so iz aluminija, so zavarovane proti kratkemu stiku s 6 mm debelimi ploščami iz trdega gumija.

Nemška svobodna država v vzhodni Afriki?

Londonski »Daily Herald« predlaga, naj bi se v vzhodni Afriki ustanovila država po vzorcu svobodne države Oranje. Za ustanovitev bi bilo potrebno 140 milijonov Din glavnice, ki bi se dobila s posojilom. Primerno ozemlje za državo bi se dobilo ob severnem nabrežju jezera Njassa.

»Nautilus« na potu

Reuterjeva agencija poroča iz New Yorka, da se je Wilkinsova podmornica »Nautilus« oddaljila od Bostona že 550 milj. Prva dva dneva vožnje sta bila zelo nemirna in več mož posadke je močno trpelo na morski bolezni. Zdaj se vožnja nadaljuje v mirnejšem morju.

Vitamini v morskih ribah

Po novih raziskovanjih prof. Scheunerja vsebuje meso morskih rib najvažnejše vitamine v zelo učinkoviti sestavi in spada zato med najbolj zdravo hrano. Poleg slanikov imajo posebno dosti vitaminov polenovke, jegulje in lososi.

Vsak dan ena

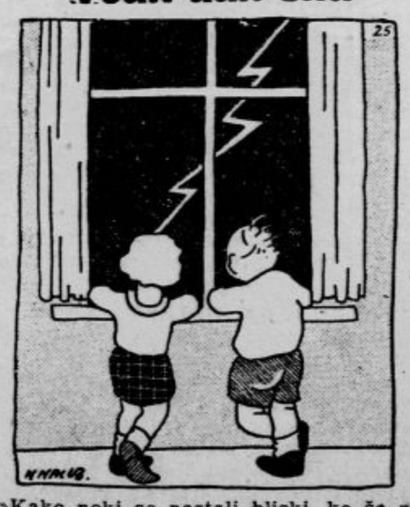

»Kako neki so nastali bliski, ko še niso znašli elektrike?«

P. Rosenhayn:

Vagabund v fraku

Roman

In kakor da je hotel neviden režiser res dokazati otrokom te dežele, da je odrešenje blizu, se je prav tisti mah začula mogočna troblja, ki so jo gotovo slišali od meje do meje in v somraku je pribrzel izza vogala tak krasen avtomobil, da ni mogel biti njegov lastnik nihče drugi kakor Nathanael Wanamaker.

In tako je bilo. Ljudstvo je jelo vzklikati in vriskati. Wanamaker se je priklanjal; da se je pripeljal s kočijo, ne z avtomobilom, bi mu bili gotovo izpregli konje.

Nathanael Wanamaker je krenil naravnost po stopnicah, in reči moramo, da je stal ves indurski parlament v špalirju, ko je s klobukom na glavi stopal po dvorani.

Predsednik mu je prišel naproti in mu pomolil roko. Wanamaker se je zadovoljil s tem, da ga je potrepljal po hrbtu. Nato je Wanamaker zamižal z enim očesom in dejal:

»Vidi se mi, da prihajam ravno še za časa.«

Predsednik si ni mogel kaj, da ne bi pokimal: »Ne motite se popolnoma, Mr. Wanamaker,« je dejal — da bi vobče kaj rekel.

»Hm! Tak v škripcih ste?«

»‚V škripcih' ne morem reči,« je dejal predsednik.

»Nu lepo,« je rekel Wanamaker, »v stiski pač.«

»‚V stiski' ne bi dejal...«

»Čujte,« je rekel Wanamaker, »ne mislite, da sem prišel v Indurijo poslušat tisti slavni odmev, ki ga lahko v Yellowstonskem parku bolj po ceni slišim! Priznajte rajši odkrito in pošteno, da ste na koncu — kratkomalo na koncu, na bobnu, kakor se pravi. In zdaj poslušajte, kaj vam imam povedati.«

Poslanci so sedli.

»Poslušamo.«

»Dva moja parnika sta na poti. S premogom, seveda — a če ju naj pokličem v Indurijo, moram vedeti, zakaj. Izprva sta bila namenjena v Evropo.«

Predsednik je pogledal okoli sebe, kakor da bi iskal svetovalca. A videl je samo dve sto oči, ki so bile prav tako zbegane kakor njegove.

Nekdo je malodušno dejal:

»Kaj bi si belili glave? Stavim, da je vsak predlog, ki bi ga mogli napraviti, že naprej odklonjen. Menda bo najbolje, če nam gospod Wanamaker sam pove svoje zahteve.«

Odobravajoče mrmranje se je začulo in tudi predsednik je živahno pokimal.

»Gospod Balckbeetle ima prav. Prosim, povejte nam kratko, kaj naj storimo.«

Gospod Wanamaker se je potipal za žepe, iščoč užigalic; tucat rok se je iztegnilo na pomoč. Pokimal je v znak zahvale; nato si je porinil klobuk v zatilnik, rekoč:

»Moji pogoji so vam v glavnem znani. Zahtevam zastavljenje vseh državnih dohodkov.«

Predsednik se je neodločno priklonil.

Wanamaker je mahnil z roko:

»Do tod se razumemo. A zdaj nekaj novega. Samo malenkost — a vendar moramo govoriti o njej. Zahtevam, da vaš predsednik neutegoma odstopi. Namestu njega postane moj zasebni tajnik rezident vaše dežele; on bo vodil posle in pazil na to, da moji interesi ne bodo trpeli škode.«

Wanamaker se je ozrl po dvorani in nazadnje ustavil oči na predsedniku, ki je zmedeno odvračal pogled.

»Mislim, da boste morali o tej točki glasovati; morda mi sporočite odločitev skupščine v hotel.«

Predsednik je vstal.

»Ker zadeva pogoj gospoda Wanamakerja mojo osebo, mi ne boste šteli v samolastnost, če odgovorim nekaj besed, še preden vem, kakšno je mnenje skupščine. Da vam takoj povem: ker gre za blagor dežele, ki ji želimo vsi služiti, kakor kateri more, seveda ni govora o kakem odporu z moje strani. Pripravljen sem takoj odstopiti, če smatrate vi, gospoda, to rešitev za pravilno. Da, priporočil bi vam skoraj, da sprejmite predlog gospoda Wanamakerja. Res posega na nezaslišan način v življenje naše države — a ne skrivam vam, da ne vem, kako bi se mu mogli odtegniti.«

Neki gospod iz vrst opozicije je vstal.

»H kateri politični smeri se prišteva vaš tajnik, gospod Wanamaker?

»Tega vam ne morem povedati natanko; mislim pa, da stoji na skrajni levici.«

»Lepo!« je rekel tisti, ki je bil vprašal. »Tedaj smo zadovoljni.«

Vstal je drugi.

»Kako gleda na vprašanje prohibicije?«

Wanamaker je skomignil z rameni.

»Nekoč je dal v moji navzočnosti prijeti pijanca. Pri tem je rekel gledalcem, da nič tako ne krasi moža kakor abstinenca.«

»Izvrstno,« je dejal poslanec, »to je pravi mož za nas.«

Wanamaker je zazibal glavo.

Radio

Izvleček iz programov

Četrtek, 11. junija.

LJUBLJANA 12.15: Plošče. — 12.45: Dnevne vesti. — 13: Napoved časa, plošče, borza. — 18: Koncert salonskega kvinteta. — 19: Srbohrvaščina. — 19.30: Gimnastične vaje. — 20: Prenos opere »Hoffmannove pripovedke« iz gledališča. (Gostovanje gosp. Banovca.) — 22.30: Napoved časa in poročila.

Petek, 12. junija.

LJUBLJANA 12.15: Plošče. — 12.45: Dnevne vesti. — 13: Napoved časa, plošče, borza. — 18: Koncert salonskega kvinteta. — 19: Smernice sodobnega ljudskega teatra. — 19.30: Francoščina. — 20: Gospodinjska ura. — 20.30: Prenos koncerta iz Beograda. — 22.30: Napoved časa in poročila.

BEOGRAD 11.30: Plošče. — 12.45: Koncert radio - orkestra. — 16: Plošče. — 17: Slovenske pesmi. — 17.30: Koncert lahke glasbe. — 20.30: Orkestralen in pevski koncert. — 21.30: Odlomki iz operete »Grofica Marica«. — 22.30: Lahka glasba. — ZAGREB grada. — 22.40: Lahka glasba. — ZAGREB 12.30: Plošče. — 20.30: Prenos koncerta iz Beograda. — 22.40: Lahka glasba. — PRAGA 17.15: Plošče. — 19.30: Slovaške narodne pesmi. — 20.05: Mešan program. — 21: Prenos iz Brna. — 22.15: Koncert moderne glasbe. — BRNO 17.20: Plošče. — 20.05: Prenos iz Prage. — 21: Poljuden koncert orkestra. — 22.15: Koncert iz Moravske Ostrave. — VARŠAVA 18: Prenos koncerta iz filharmonije. — 22.20: Nadaljevanje koncerta. — 23: Godba za ples. — DUNAJ 11: Plošče. — 15.20: Koncert orkestra. — 20.20: Pesmi z juga. — 20.45: Mešan program. — BERLIN 20: Kantata. — 21.15: Večer dela. — 22.30: Zabaven program. — KÖNIGSBERG 16.30: Popoldanski koncert. — 19.10: Lahka večerna glasba. — 21.20: Dramski večer. — 22.30: Nočni koncert. — MÜHLACKER 16.30: Prenos koncerta iz Frankfurta. — 19.40: Arije in dueti. — 20.25: Izlet po svetu. — 21.40: Simfoničen koncert. — 23.15: Plesna glasba. — BUDIMPEŠTA 9.15: Koncert kvarteta. — 17.30: Koncert solistov. — 19.30: Zborovski koncert. — Koncert tria in ciganska godba.

Repertoarji

LJUBLJANSKA DRAMA

Četrtek, 11.: Vzrok. D.
Petek, 12.: Vzrok. B.

LJUBLJANSKA OPERA

Četrtek, 11.: Hoffmannove pripovedke. Gostuje gosp. Banovec. A.

MARIBORSKO GLEDALIŠČE

Četrtek, 11.: Evangeljnik. Premijera. A.

Velika posest v Sloveniji

v velikosti okrog 25.000 m², s stalno mesečno rento, dvoje poslopij z nadstropji, z izdatno stanarino, za kupca stanovane štirih sob, kuhinje in garaža, vse popolnoma meblirano, **NAPRODAJ.**

Posestvo ima lep park, poleg sadovnjak in gozd. Najlepši kraj slovenske Štajerske v bližini Rogaške Slatine. Proda se zelo ugodno. — Obrnite se na go. **Todorović, Podčetrtek, srez Šmarski.** 8294

SOKOL

Sokolsko društvo v Ljutomeru

bo v nedeljo stopilo s svojim delom pred javnost z društvenim nastopom, ki bo imel naslednji spored: Ob 9. skušnje, ob 11. povorka, ob 16. velik telovadni nastop.

Prednjački zbor, ki požrtvovalno vrši svojo nalogo, bo skušal dokazati, da se da kljub pozno došlim vajam in pomanjkanju notnega materijala za proste vaje pripraviti nastop, na katerega je društvo ponosno in bo občinstvu ugajal. Seveda je za to potrebna le ena stara metoda: red, resnost in disciplina, kar se menda v zadnjem času v mnogih društvih pogreša. To so pokazali skoro vsi letošnji nastopi. Kdor hoče videti izjemo, naj ne zamudi te prilike.

Povorka sama bo manifestacija društvenega dela. V povorki in pri nastopu bo nastopilo preko 300 domačih telovadcev vseh oddelkov, ki jih je društvo letos opremilo z novimi kroji. Posebnost bo naraščajska fanfara iz Murske Sobote, ki ima posebne instrumente in nenavaden način igranja..

Društvu to pot ne gre toliko za gmotni kakor za moralni uspeh. Zato je sklenilo narediti prireditev brez vstopnine. Prepričani smo, da bo znalo občinstvo Murskega polja pravilno oceniti to društveno plemenito gesto in bo napolnilo telovadišče kakor pred mesecem dni. Po nastopu se bo razvila narodna zabava v vseh prostorih doma, veseličnega prostora in letnega telovadišča. Kdor hoče videti, kako mora biti prirejen prostor, da nudi vtis sokolske domačnosti, naj prihiti ta dan v Ljutomer, kajti tudi v tem pogledu nudimo posebnost, ki je drugod ni videti.

Sokolski praznik v Boštanju ob Savi

Od nekdaj že slovi Boštanj kot ena izmed najbolj naprednih vasi. V gospodarskem oziru kaže vas lep napredek zlasti v sadjarstvu in v strojni zadrugi. Agilno je sokolsko društvo, ki je obhajalo v nedeljo svoj praznik. Impozantna povorka z mariborsko »Dravo« na čelu je pokazala 500 članov, članic, naraščaja in dece, ki se niso plašili pretečih oblakov in nagajivega dežja.

Na trgu pred šolo je bil sprejem gostov, ki jih je prisrčno pozdravil župan in starosta br. Lojze Drmelj. Nato je govoril starosta celjske župe br. Smrtnik in prebral tudi pismo saveznega podstarešine Gangla, kar je izzvalo veliko navdušenja. Javno je zavračal br. Smrtnik napade skritih in odkritih nasprotnikov sokolstva, ki so povzročili ravno v Boštanju pred kratkim izstop 30 otrok iz društva. Omeniti moramo zelo pohvalno požrtvovalno delo učiteljstva pri Sokolu, da je izpadla lepa slovesnost tako lepo. Bratsko solidarnost so pokazala društva Brežice, Krško, Radeče, Rajhenburg in Celje, ki so postavila na telovadišče popoldne 431 telovadcev in telovadk in so pod vzornim vodstvom okr. načelnika br. Verka in načelnice Juvančeve navdušili vse navzoče z izborno izvajanimi vajami. Telovadišče je zelo lepo in kar je največ vredno, da so si ga boštanjski sokoli naredili s prostovoljnim »kulukom« sami. Če ne bi bilo nagajivega dežja, bi gostje še malo posedeli v prijetni družbi, tako pa so se razšli pred običajno uro. Navzlic vsemu pa je uspel okrožni zlet nad vse lepo in previdnosti boštanjskih gospodinj in sokolic in njih kuharski spretnosti je zahvaliti, da je bilo vse pripravljeno jelo prodano in s tem dosežen tudi gmoten uspeh.

Boštanjci niso še nikoli klonili pred nazadnjaštvom in zlobo in tako bodo korakali tudi v bodoče krepko naprej po poti resnice, pravice in bratstva.

Sokolsko društvo Cerklje ob Krki priredi v nedeljo 14. t. m. svojo javno telovadbo, združeno z veliko vrtno veselico na vrtu br. st. Marinčka. Začetek ob 3. Sodeluje godba iz Krškega. K obilni udeležbi vabi odbor.

Sokol v Šoštanju je imel 7. t. m. telovadni nastop. Kljub dežju se je vse vršilo točno po sporedu. Nastopili so vsi oddelki s prostimi vajami in na orodju. Mnogobrojno občinstvo je bilo zelo zadovoljno. Posetili so nas tudi Sokoli iz Mozirja, Žalca, Št. Petra, Šmartnega ob Paki in Velenja. Prednjaškemu zboru moramo na uspehu čestitati, saj je nastopilo okoli 300 telovadečih. — II. velika sokolska tombola, ki se je vršila ob prav lepi udeležbi v nedeljo, je uspela nad pričakovanje. Postala je priljubljena zaradi lepih in mnogobrojnih dobitkov. Organizatorju br. Natcku najlepša zahvala.

Sokol v Svečini je priredil na binkoštni ponedeljek v nadkleti starega svečinskega gradu dobro obiskano in pripravljeno prireditev z nagovorom br. staroste Brceta, ki je orisal pomen, delo in cilje Sokolstva, dalje s petjem domačega zbora in trodejanko Finžgarjevo »Verigo«. Uspeh po skrbni pripravi ni izostal. Po igri je bilo domače slavje pod starodavnimi kostanji, ki mu je prisostvovalo zelo mnogo ljudi. Prireditev je posetil tudi sreski načelnik dr. Ipavec. — V torek pa je društvo pogostilo 90 šolskih otrok.

Sokolski glasnik prinaša na uvodnem mestu zanimiv članek br. Jesiha »Ideja in ideologija«, ki naj bi ga prečitali vsi, dalje br. Bogunovića iz Zagreba članek »Iz dobe trpljenja in stradanja« ob priliki 15-letnice procesa proti Sokolstvu v Banji Luki. Za zlet Sokolstva na Jadran slede nadaljnja navodila, slovanska rubrika ima notice in slike novoizvoljenih treh podstarost ČOS, ki pa bi lahko bile boljše. Poročilo velikega slavja v Rumi, slike in cel niz poročil iz žup in društev izpopolnjujejo številko.

Jugoslovenska sokolska matica je pomnožila svojo knjižnico za nadaljnji dve brošuri. Br. Pelikan je spisal bibliografijo dr. Miroslava Tyrša, br. Jan Kren pa »Cilj sokolskih teženj«. Brošurici, ki sta izšli kot 6. oziroma 7. zvezek imenovane zbirke in staneta vsaka 3 Din, bosta dobrodošli sokolskim prosvetnim delavcem.

Iščemo dame

v Ljubljani, Mariboru, Celju, Ptuju, Ljutomeru, Rogaški Slatini, Novem mestu, Brežicah, Kočevju, Kamniku za predvajanje in prodajo našega patentiranega aparata

za konserviranje „BECO“

ki je vzbudil na ljubljanskem velesejmu veliko pozornost in smo ga prodali v velikih množinah.

Cenj. ponudbe dam z življenjepisom, veščih tudi nemščine, nasloviti na **Friderika Kratza d. z o. z., Stražišče pri Kranju.** 8293

Iz službenih objav

Pri okr. sodiščih se bodo vršile naslednje dražbe nepremičnin:

V ob mocju **Ljubljanskega** okr. sodišča 24. t. m. ob pol 9. na licu mesta, Tacen št. 39 zemlj. knj. k. o. Tacen vl. št. 78, cena 1.) poslopja 26.610, 2.) zemljišča 26.542.50 Din. — **V Novem mestu** 15. t. m. ob 9. zemlj. knj. Prečna, vl. št. 498 in 500, zemlj. knj. Jurkavas, vl. št. 1103, cena 19.527.25. najmanj 13.015.60 Din. — **V Mariboru** 24. t. m. ob 10. zemj. knj. k. o. mesto Maribor, vl. št. 13 k. o. mesto Maribor, vl. št. 324 k. o. Rošpah, vl. št. 225. Cena za prvi dve vlož. št. skupaj 111.011.13, za tretjo vl. št. 28.047.40, najmanj za prvi dve 55.505.57, za tretjo 16.598.28 Din. — **V Kočevju** 10. julija ob 9. uri 1.) zemlj. knj. Knežja Lipa vl. št. 66, 125, 2.) Nemška Loka polovica vl. št. 69, cena 7966.35, najmanj 5310.90 Din. — **V Celju** 26. t. m. ob 10. zemlj. knj. Sv. Martin, vl. št. 11. Dražba hiše, cena 12.500, najmanj 8334 Din. — **V Ljubljani** 26. t. m. ob 10. zemlj. knj. k. o. Brezovica, vl. št. 1118, cena parcel in hiše z mizarsko delavnico 3452 Din. — **V Slovenjgradcu** 27. t. m. ob 10. zemlj. knj. Spodnji Razbor vl. št. 6. Cena 32.406.08, najmanj 21.604 Din. — **V Krškem** 3. julija ob 11. zemlj. knj. k. o. Leskovec vl. št. 805, cena 6430, najmanj 4290 Din. — **V Kočevju** 17. julija ob 9. zemlj. knj. Banjaloka vl. št. 134, cena 32.429, najmanj 21.620 Din. — **V Krškem** 31. julija ob 10. zelj. knj. k. o. Veliki trn vl. št. 220, 649, 827, k. o. Ravno vl. št. 25, cena 54.889.15, najmanj 36.459 Din. — Istotam 10. julija ob 10. zemlj. knj. k. o. Leskovec vl. št. 686, cena 4680, najmanj 3120 Din. — Istotam 17. jul. ob 10. zemlj. k. o. Studenec vl. št. 466, cena 8048.50, najmanj 5370 Din. — **V Mariboru** 13. jul. ob 11. zemlj. knj. k. o. Rošpah, vl. št. 274, cena 9604 Din, najmanj 6003 Din.

Samo kdor v miru izbira, kupi dobro!

Ako hitite od prodajalne do prodajalne in si ogledujete blago, se vam lahko primeri, da se odločite v stiski in naglici za nekaj, za kar vam bo pozneje žal.

ZATO IZBIRAJTE BLAGO DOMA!

Tu imate časa dovolj, da si ogledate vzorce komad za komadom po njihovi vrednosti, nikdo vas ne more nagovarjati za nekaj, kar vam ni po okusu.

ZAHTEVAJTE ZATO NAŠO KOLEKCIJO TKANIN ZA MOŠKE OBLEKE IN PLAŠČE

in vi dobite kolekcijo v par dneh, seveda **brezplačno in neobvezno.** Potem sédite, izbirajte ono, kar najbolje odgovarja vaši postavi, vašemu okusu.

Ker dobavljamo blago naravnost iz tovarne in ga prodajamo naravnost vam, odpadejo razne provizije, vi torej kupite pri nas boljšo kvaliteto za manj denarja.

Že več kot pol stoletja postrezamo odjemalce v splošno zadovoljnost.

Največja trgovska in izvozna tvrdka

Kastner & Öhler
Zagreb.

Ako še nimate našega glavnega kataloga, zahtevajte ga! V nekoliko dneh ga imate brezplačno v rokah. 6750

KULTURNI PREGLED

Gostovanje g. Levarja v Zagrebu. V soboto, dne 13. t. m. bo v zagrebškem gledališču prvič gostoval odlični ljubljanski igralec g. Ivan Levar. Nastopil bo v »Gospodi Glembajevih« kot stari Glembaj — torej v vlogi, ki je nesporno ena njegovih najboljših kreacij.

Gustave Flaubert, Salambo. Roman. Poslovenil Anton Debeljak, Zbirka mojstrov II. (360 str. v 8°). Založila Tiskovna zadruga v Ljubljani. Cena broš. knjigi 96 Din, v platno vezani 114 Din, v polusnje 124 Din. Naša prevodna književnost se vedno bolj izpopolnjuje s klasičnimi deli evropskega romana. Tudi Flaubertov zgodovinski roman »Salambo« spada med prvovrstne književne mojstrovine 19. stoletja, ob katerih so se mnogi poznejši pripovedniki učili dobrega pisanja. Nobena prevodna književnost ne bi bila popolna brez Flaubertove »Salambe«. Roman pa je tudi ena najzanimivejših zgodovinsko - pripovednih knjig, kar jih sploh premore svetovna literatura. Z bujno domišljijo pravega umetnika je Flaubert obudil iz prahu tisočletij življenje slavne Kartagine v usodnem času njene zgodovine. Slike, ki nam jih podaja in veže v mogočno celoto, so ponekod prav veličastne in še vedno neprekosljive. Nekatere strani tega romana gredo med najlepše, kar jih je kdaj napisalo človeško pero: Tu so opisi, pred katerimi čitatelj kar ostrmi. Vojne, obleganja, zločini, strasti, ljubezen, vera, smrt v mogočni Kartagini, vse to oživi pod čarobnim dotikom Flaubertove fantazije. Boj dveh vojščakov za lepo Salambo, divje orgije in tajinstvene prigode se vpletajo v pravi film, ki je pred leti zares prišel tudi na platno. Pri vsem tem pa ne smemo pozabiti, da »Salambo« ni samo plod genijalne domišljije; Flaubert je spisal svoj roman na osnovi dolgotrajnega proučevanja vseh obstoječih virov, potovanja na lice mesta in podrobnega opazovanja današnjih prebivalcev nekdanje punske dežele. Samo tako je mogel ustvariti delo, ki bo vedno znova mikalo in vabilo one, ki v pripovedni umetnosti iščejo pozabe in doživetja. Samo ob sebi se ume, da je Flaubertov roman tudi stilistično na izredni višini. Prevod Antona Debeljaka je poln in sočen. Prelagatelj mu je dodal uvod in na koncu knjige opazke, ki prijetno olajšujejo umevanje zgodovinskih imen v romanu. Knjiga je po načrtu inž. arh. Dom. Serajnika prvovrstno opremljena. Naročniki »Zbirke mojstrov« so jo dobili po znatno znižani ceni.

Francoski institut v Ljubljani opozarja, da so Tesnièreove knjige: O. Župančič dospele. Subskribenti jih lahko dobijo v društvenih prostorih ob uradnih urah. Subskribenti izven Ljubljane jih pa dobijo v najkrajšem času po pošti.

Zagreb in slovenska dramatika. V »Savremeniku« (št. 11) se m. b. (Milan Begović) nepovoljno izraža o gostovanju mariborskega gledališča z »Učlovečenjem« in pravi: »V Zagrebu nikakor ne moremo priti do tega, da bi spoznali dobro slovensko dramatiko. Našemu gledališču je do slovenskih dramatikov prav toliko kot do havajskih, Ljubljančani nam prihajajo redko v obisk, a Mariborčani — namestu da bi nam prinesli kaj dobrega — se kapricirajo za eksperimente, ki zapuščajo skepso in prejudicirajo uspeh onih, katere nestrpno pričakujemo.«

Prevodi iz slovenske poezije. Jaroslav Zavoda je pričel objavljati v praškem književnem tedniku »Rozpravy Aventina« svoje prevode iz slovenske lirike. Doslej je priobčil eno pesem Otona Župančiča in dve pesmi Dragotina Ketteja.

Razpravo prof. E. Spektorskega »Dostojevskij in realizem«, ki je izšla letos v »Ljubljanskem Zvonu«, je objavil v ruskem izvirniku pariški tednik «Rossija i slavjanstvo« z dne 6. junija, v številki, ki je posvečena dnevu ruske kulture.

Velika izdaja zbranih spisov Branislava Nušića. Kakor smo že zabeležili, je podjetni beograjski založnik Geza Kohn kupil celotno delo najpopularnejšega srbskega pripovednika in dramatika Branislava Nušića. Kohn pravkar razpošilja prospekt pripravljajoče se izdaje zbranih Nušićevih spisov. Izšlo bo 20 zvezkov in sicer v času 20 mesecev. Prvi mesec izideta dva zvezka nadaljnje mesece pa po eden. Delo obsega 38 dramatskih komadov in 8 knjig pripovedne proze. Komplet stane v platno vezan 1000 Din.

Doma in na cesti, v vrtu in pri izletu

dobri in poceni platneni čevlji

„VIKTORIA“

s šivanimi gumi podplati

DETALJNE CENE PO PARU:

Številke 24-27, 28-34, 35-41, 42-46

Dinar 30·-35·-50·-60·-

Dobilo se v vseh trgovinah čevljev.
Na veliko pri Palma Zagreb, poštni predal 220.

Ugodna fazona, elastična hoja!

Sive, bele in črne za šniranje in na špango.

Domači izdelek.

1824 WIMPASSING V.G.F.

Na vsakem podplatu zaščitni znak WIMPASSING

Cene malim oglasom:

Ženitve, dopisovanja, naznanila ter oglasi trgovskega, reklamnega ali posredovalnega značaja: vsaka beseda 1.— Din. Pristojbina za šifro 5.— Din. Najmanjši znesek 10.— Din. Ostali oglasi: vsaka beseda 50 para. Pristojbina za šifro 3.— Din. Če naj pove naslov Oglasni oddelek »Jutra«, je plačati še pristojbino 2.— Din. Pristojbine je vposlati obenem z naročilom. Čekovni račun pri Poštni hranilnici v Ljubljani 11.842. — Telefon številka 2492, 3492

Mali oglasi

Za odgovor 2 Din v znamkah

Naslove malih oglasov

dobite takoj po izidu lista v podružnicah „Jutra“ v Mariboru, v Celju, v Novem mestu, v Trbovljah in na Jesenicah, ki sprejemajo tudi naročila na male oglase in inserate.

Službo dobi

2 kleparska vajen. iz poštene hiše sprejmem. K. Becak, Tržič, strojno kleparstvo in vodovodi. 26047-1

Pekovskega vajen. sprejmem z oskrbo v hiši. Prednost imajo kmečki sinovi Pekarna, Jesenice 198. 26043-1

Učenca 4 primerno šolsko izobrazbo sprejme trgovina mešanega blaga. Hedžet-Veržej. Nastop takoj. Vsa oskrba v hiši. 26046-1

Starejšega polirja sprejme gradbeno podjetje v Ljubljani. Naslov v ogl. oddelku »Jutra«. 26076-1

2 izurjeni šivilji res prvovrstni, dobita stalno nameščenje takoj v modnem salonu. Naslov v oglasnem oddelku »Jutra«. 26051-1

Šivilje samo izurjene sprejme modni salon Štefanija Lukež, Vegova ulica 8/I. 26067-1

Trgov. učenca z vsaj dvema razredoma meščanske šole sprejmem takoj. Ponudbe na Ivan Veselič, veletrgovec, Ormož. 26056-1

Ključavničarja modelnega, prvovrstnega, iščemo za našo livarno za takojšnji nastop. Modelni ključavničarji z večletno prakso naj se takoj javijo pri tovarni »Titan« d. d., Kamnik pri Ljubljani. 26053-1

Mlado dekle pošteno, staro 16—20 let, za pomoč pri gospodinjstvu in gostilni, iščem. — Kavelje znožna jima prednost. — Krzišnik, Zirovnica 6. 26054-1

Brivskega pomoč. dobrega delavca, trezna in poštena ter vojaščine prostega, sprejmem. Nastop s 15. junijem. Služba stalna, vsa oskrba v hiši. — Ponudbe na oglasni oddel. »Jutra« pod šifro »Brivec«. 26057-1

Šivilje spretne, vešče šivanja oblek, sprejmem za stalno. Naslov v oglasnem oddelku »Jutra«. 26031-1

Brivski pomočnik res dober delavec, dobi stalno službo. Nastop takoj. Franjo Žabjek, Ljubljana, Cerkvena 1. 25983-1

Učenca z nekaj razredi meščanske šole sprejme trgovina z mešanim blagom na deželi. Hrana in stanovanje v hiši. Ponudbe na oglasni oddelek »Jutra« pod šifro »Trgovina«. 25941-1

Šiviljo pomočnico sprejmem takoj v stalno nameščenje. Reflektiram na prvovrstno moč. Na pismene ponudbe se ne oziram. Naslov v oglasnem oddelku »Jutra«. 25925-1

Dva natezalca (cvikterja) v stalno službo sprejme takoj Prešeren v Kranju. 25519-1

2 mizarska pomoč. dobra, sprejmem takoj. — Franc Kregar, Viznarje 87. 26091-1

Šiviljo izvežbano v pleteninah sprejmem v stalno službo. Naslov v oglasnem oddel. »Jutra«. 26104-1

Brivskega poslovodjo sprejmem takoj. Oglasiti se pri Jožetu Igl, Žuženberg. 26107-1

Brivskega pomoč. mladega, takoj sprejmem. Planička F., Zgornja Šiška. 26108-1

Za Bled potrebujem čedno žensko osebo z znanjem nemščine, ki bi kuhala za par oseb ter po potrebi tudi prodajala razglednice in drugo. Nastop takoj. Vprašati v vinarni Gradišče 4. 25982-1

Šivilje dobro izurjene, sprejme damski modni atelje M. Kovačič, Mestni trg št. 20, vhod iz Krojaške ulice 1. Reflektira se samo na prvovrstne moči. 26111-1

Brivskega vajenca sprejmem takoj. — Šekš, Celovška 44, Ljubljana 7. 26112-1

Šivilje za konfekcioniranje oblek iščem. Naslov v oglasnem oddelku »Jutra«. 26122-1

Perfektno kuharico srednje starosti išče zakonski par brez otrok v sredini mesta. Službo nastopi lahko takoj. Ponudbe z navedbo dosedanjega službovanja na oglasni oddelek »Jutra« pod šifro »Dobra plača«. 26135-1

Postrežnico za dopoldanske ure sprejmem. Oglasiti se je od 3. do 5. popoldne. Naslov v oglasnem oddelku »Jutra«. 26136-1

Trgovski potniki

2 prov. potnika ki bi bila tudi inkasanta, sprejmem za mesto Ljubljano. »Mina«, Maribor - Pobrežje, Nasipna 16. 26144-5

Zaslužek

Zabava dobra in poceni. Slager. Izposojevalnica gramofonskih plošč in gramofonov. Ljubljana, Vegova ulica 2. Odškodnina malenkostna. 215-3

Pouk

Čamernikova šoferska šola Ljubljana, Dunajska c. 36 (Jugo - Auto) telefon 2236. Prva oblast. koncesijonirana Prospekt 15 zastonj — pišite ponji 251

Šoferska šola Gojko Pipenbacher Ljubljana, Gosposvetska 12. — Zahtevajte informacije. 25075-4

Službe išče

Trgovski pomoč. mlad, vešč specerijske in železninske stroke išče mesto v Mariboru ali Ljubljani v svrho nadaljne izobrazbe. Govori nemško in srbohrvatsko. Naslov pove oglasni oddelek »Jutra«. 25865-2

Lesni manipulant išče primerne službe, gre tudi za oskrbnika gozdnega veleposestva ali kaj sličnega. Ponudbe na ogl. oddelek »Jutra« pod »4988«. 26129-2

Italijansko korespondenco sprejmem ali prevajanje. — Ponudbe na oglasni oddel. »Jutra« pod »Primorka«. 26065-2

Servirka dobro izurjena, pridna in poštena, vajena kavarne in restavracije, želi nameščenja v boljšem hotelu. Gre tudi v slaščičarno. Cenjene ponudbe je poslati na ogl. oddelek »Jutra« pod šifro »Servirka«. 26059-2

Frizerka prvovrstna moč, izurjena v vodni ondulaciji, barvanju las in masiranju, želi menjati mesto, najraje v Ljubljani. Ponudbe na ogl. oddelek pod šifro »Prva moč«. 25929-2

Mesto poslovodje ali kaj sličnega išče 38 let star, trgovsko naobražen — reprezentativen, inteligenten in energičen tovarnar. Cenj. dopise prosi na poštni predal 8, Celje. 25919-2

Trgovski pomočnik vojaščine prost, zanesljiv in pošten, dober računar ter knjigovodja, vešč nemščine, išče mesta. Ponudbe na oglas. oddelek »Jutra« pod »Dobra moč I«. 25862-2

Ključavničar vajen traktorja, ki zna tudi mehanična dela, je že 14 mesecev brez lastne krivde brez posla in sprejme vsako primerno službo, da skromno preživi svojo ženo in dva otroka. Interesenti naj se obrnejo na Ivana Boben v Podjunski ulici 4 v Šiški. 26081-2

Mlekar izvežban v vseh mlekarskih poslih, pri parnih strojih, v izdelovanju sira in masla, vešč tudi računstva in knjigovodstva, z večletno prakso in z dobrimi spričevali, išče službo. Nastop takoj ali po dogovoru. — Ponudbe na oglasni oddel. »Jutra« pod šifro »Mlekar«. 26082-2

Uradnica z znanjem več jezikov, vešča vseh pisarniških poslov, s petletno prakso želi mesta. Ponudbe na oglasni oddelek »Jutra« pod šifro »Urna in vestna«. 26083-2

Šofer-mehanik z dolgo prakso, išče resno službo. Ponudbe na oglas. oddelek »Jutra« pod šifro »Sokol«. 26092-2

Šofer izučen strojni ključavničar, bivši kurjač na lokomotivah, ki govori več jezikov, išče službo za takoj. Naslov v oglasnem oddelku »Jutra«. 26094-2

Akademik splošno naobražen, perfekten v nemščini, muzikališen, verziran instruktor, išče zaposlitev za takoj. Cenjene ponudbe na ogl. oddelek »Jutra« pod šifro »Počitnice«. 26101-2

Hotelska sobarica prva, popolnoma zanesljiva moč z večletnimi spričevali in kavcijo, želi premeniti službo. Reflektira samo na dobro zaseden hotel nad 20 sob. Cenjene ponudbe na oglasni oddelek »Jutra« pod »Sobarica«. 26143-2

Akademik išče primerno službo za čas počitnic. Ponudbe na oglasni oddel. »Jutra« pod »Akademik 820«. 26080-2

Pekovski pomoč. mlad, zmožen vseh del, išče službo na deželi ali v mestu. Naslov: Jelušič, Pobrežje pri Mariboru, Ob gozdu 19. 26142-2

Motorna vozila

Avto Ford 5 sedežni, dobro ohranjen, preizkušen in uporaben za avjotaksi, s kavcijo Din 10.000, radi selitve prodam. Naslov pove oglasni odd. »Jutra«. 26044-10

Avto-limuzina 4—5 sedežen, vožen 24.000 km, v dobrem stanju vsled preselitve ceno prodam. — Ponudbe na podruž. »Jutra« v Novem mestu pod šifro »Amerikanec 30«. 26041-10

Motorno kolo v jako dobrem stanju, za ceno Din 3000.— prodam v svrho nabave težjega vozila. Naslov v podružnici »Jutra« v Celju. 25917-10

Wanderer limuzino malo, štirisedežno, prodam ali zamenjam. Naslov v oglasnem oddelku »Jutra«. 25931-10

Motor na bencin 6 HP, na vozu, v dobrem stanju, prodam za Din 5500. Mihael Kavčič, Gornja Šiška. 26005-10

Avtomobil limuzina, dobro ohranjen, ugodno naprodaj. Poizvedeti: Maribor, Trubarjeva 4. pri hišniku. 26033-10

Motorno kolo povsem novo, znamke Harley-Davidson, z novimi gumami, zelo dobro ohranjeno in kompletiran

avto Fiat 520 prodam. Ponudbe na oglas. oddelek »Jutra« pod šifro »B M 129«. 25850-10

Avto popolnoma nov, dvosedežni, pripraven za potnika, nabavna cena Din 48.000, radi selitve naprodaj za Din 26.000. Ogleda se v hotelu »Strukelj«. 26126-10

Priložnostni nakup Eleganten avto znamke Opel, štirisedežni, 20 HP, ugodno naprodaj. Vprašati pri Radio Starkel, Maribor, Trg Svobode št. 6 26140-10

Prodam

Vrtne zaklop. stole prodaja pisarna Tribuč na Glincah — telefon 2605. 26645-6

Špansko steno in blagajniški pult poceni prodam. S. B. Večna pot 7, Ljubljana. 25967-6

Kino - aparat Ernemann type Imperial na motorni pogon z vsemi snadajočimi pritiklinami in fiksno kabino, prvovrstni, dobro ohranjen — prodam. Aparat v obratu je primeren za zračno napravo. — Naslov v oglasnem oddel. »Jutra«. 25986-6

Puhasto perje čisto, čuhano, kg po 48 Din druga vrsta po Din 38 kg. čisto, čohano, kg po 48 Din in čisti puh kg po 250 Din razpošilja po poštnem povzetju L. Brozović, Zagreb

Velika miza zaradi selitve naprodaj na Cankarjevem nabrežju 3/III 25887-6

Volno za modroce zelo poceni prodaja Šega, Cankarjevo nabrežje št. 5-I. 25718-6

Prepis

Stavbenega reda za Ljubljano prodam ceno. Ponudbe na oglasni oddel. »Jutra« pod »Bauordnung«. 26086-6

Pisarniško pohištvo mize, stoli, blagajna, omara za knjige, pisalni stroj, velika konferenčna miza itd. naprodaj poceni. Prodajni Zavod, Dunajska cesta 1 B/IV. 26098-6

Trgovska kredenca več miz in marjanca pult z nastavkom ugodno prodam. Gasilska ul. 17, — Ljubljana VII, gostilna Bevc. 26100-6

Kolo za 600 Din prodam. Vprašati v garderobi pri Figovcu. 26106-6

Rebraste cevi nove, prodaja Czechak — Novi Vodmat, Slapničarjeva ulica 10. 26085-6

Motorno kolo naprodaj v Ljubljani. Knezova ulica 28. 26133-6

Krasna petrolejka 120 sveč, na prodaj. Franc Valant, Zagorje. 26137-6

Kupim

Jamske tračnice rabljene, P. N. 7—8 cm, tri obratne plošče in 8 vozičkov (Kiphunde), kupim. Ponudbe na oglasni odd. »Jutra« pod »Tračnice«. 26045-7

Zlato odpadke zlata, zlate zobe in druge zlatnine kupuje po najvišjih cenah »Mariborska affinerija zlata«. — Popovičeva ul. 9, pri kadetnici. 26036-7

Caričine Amaconke Parmovo opereto, klavirski izvleček s tekstom kupim. Ponudbe: — Hinko Sevar, knjigotržec, Ljubljana. 26089-7

Štedilnik malo rabljen, kupim. Žižek, Knezova 37, Ljubljana 7. 26113-7

2 postelji 1 posteljno mrežo, 1 divan in 2 stola prodam. Naslov v oglasnem oddel. »Jutra«. 26119-7

Železno os z ležaji za vodno kolo in zobate prestave kupim. — Laznik Ferdo, Radeče. 26125-7

7 komadov oken približne višine 1.10 m, že rabljenih, kupim. Naslov: Anton Štante, Bohova, p. Hoče. 26141-7

Kapital

28.000 Din posojila iščem proti vknjižbi na II. mesto. Cemu imate naloženo denar v hranilnici po 6%, ko Vam jaz plačam 12% obresti! Ponudbe na oglasni oddel. »Jutra« pod »Dobro in varno«. 26077-16

Družabnika(ico) z osebno pravico, s kapitalom do 60.000 Din, iščem za prvovrsten hotele v Dalmaciji. Ponudbe z naslovom na oglasni oddelek »Jutra« pod šifro »998«. 25998-16

Družabnika s 50.000 Din iščem za dobroidoče podjetje v svrho povečanja. Ponudbe na ogl. oddelek »Jutra« pod »Sigurno«. 25497-16

Kapital in soudeležbo z trgovsko-industrijsko prakso ponujam. Ponudbe na oglasni oddelek »Jutra« pod šifro »Praksa z 50.000«. 26099-16

Vrednote

Vsakovrstno zlato kupuje po najvišjih cenah **Černe — juvelir** Ljubljana, Wolfova ulica 3. 77

Pohištvo

Spalnico dobro ohranjeno, pogoj čisto, z umivalnikom in sportni voziček kupim. Ponudbe na oglasni oddelek »Jutra« pod šifro »Slavija«. 26088-12

Oblačila

Ugodna prilika za nakup moške obleke. Komur ni za modo in široke hlače, lahko dobi res dobro obleko za mal denar, ker sem se odločil oddati take obleke za polovično ceno. A. Kunc, Ljubljana, Gosposka ulica 7. 25976-13

Prehrana

Na domačo hrano prvovrstno, sprejmem par boljših gospodov ozir. dam, v strogem centru, poleg magistrata. Naslov v oglas. oddelku »Jutra«. 26116-14

Posest

Posestvo vinogradno, lepo, s sadonosnikom in gozdom za sekanje, v izmeri 25 oralov, arondirano, v bližini avtobusne postaje v Halozah — prodam za Din 150.000. Potreben kapital 100.000.— Din. Naslov v oglas. odd. »Jutra«. 26032-20

Malo hišo z vrtom v Celju ali bližnji okolici kupim za 20 do 30 tisoč Din. Naslov v oglas. oddelku »Jutra«. 26058-20

Tovarniško poslopje pripravno za gostilno, trgovino in vsako drugo obrt prodam. Zraven spada 1200 kvad. metrov nezazidanega stavbnega prostora z velikim dvoriščem v neposredni bližini Ljubljane. Ima tramvajsko zvezo, do kolodvora 5 min., cerkev, šola, pošta v sosedstvu. Ponudbe na oglasni oddelek »Jutra« pod šifro »Res ugodno«. 26048-20

Stavbne nasvete daje tehnični biro »Tehna«. Ljubljana, Mestni trg 25/I. 214-20

Stavbno parcelo 700 ali 1400 m² veliko, v bližini nove cerkve v Šiški prodam. Poizve se v Sp. Šiški, Černetova ulica 32/I. 24918-20

Posestvo obstoječe iz enonadstropne hiše primerne za vsako obrt, stoječe ob glavni cesti, senčnat gostilniški vrt, ledenica, veranda, gospodarska poslopja, živina, gospodarsko orodje, gostilniški inventar, njive, travniki, gozd, stelniki in dr., zaradi bolezni in starosti prodam. Kdor želi kupiti, naj se zglasi pri meni do 30. junija. Ignac Merher, Prigorica pri Ribnici. 26049-20

Hišo na periferiji mesta, 5 minut od cestne železnice, solnčna lega, radi financijelnih razmer prodam. V hiši so tri stanovanja po tri sobe s pritklinami. — Naslov v oglasnem oddelku »Jutra«. 26020-20

Lepo posestvo z gostilno na deželi na križišču banskih cest, zraven tudi vinogradno posestvo s hišo, kjer je tudi točilna pravica, tik farne cerkve in šole, brez konkurence, z lepim poslopjem prodam z vsem inventarjem. Ponudbe na podr. »Jutra« v Celju pod značko »Lepa prilika«. 25538-20

Stavbna parcela 900 kvad. metrov, naprodaj. Kosovo polje, Špančeva pot 171, pri Dovjaku. 26095-20

Lokali

Trgovski lokal v sredini mesta takoj oddam. Ponudbe na oglasni oddelek »Jutra« pod šifro »1931«. 26066-19

Lokal za trgovino in stanovanjem oddam na Jesenicah. Naslov v oglasnem oddel. »Jutra«. 26055-19

Pekarna z inventarjem, na deželi v bližini mesta Siska, je radi odhoda poceni na prodaj. Informacije daje Antun Zorić, Sisak, Kačićeva ulica broj 21. 25959-19

Trgovski lokal krasen, z izložbenim oknom, na najprometnejši točki v centrumu Maribora, po zelo ugodni ceni takoj oddam. Dopise pod šifro »Primerno za vsak obrt« na podr. »Jutra« v Mariboru. 26035-19

Lokal za pisarno ali trgovino in **veliko skladišče** oddam s 1. avgustom na Dunajski cesti. — Telefon št. 2236. 25891-19

Hotele, gostilne kavarne, restavracije in vinotoče prodaja in daje v najem poslovnica za gostilničarstvo M. S. Pavleković, Zagreb, Ilica 146/I. Informacije proti poslanj 5 Din znamki pošljemo franko. 25859-19

Trgovino za svoj račun ali kot poslovodja prevzamem v mestu ali na deželi. Absolvent trgovske šole z večletno trgovsko prakso in odslužen kadrovskim rokom. Ponudbe na oglasni oddel. »Jutra« pod »Takoj 50.000 Din«. 26102-19

Malo delavnico 41 kvad. metrov, na dvorišču na Mestnem trgu s 1. julijem poceni oddam. Ponudbe na oglasni oddel. »Jutra« pod »Snažna obrt«. 26120-19

V najem

Košnjo oddam blizu svetokriškega pokopališča. Naslov v ogl. oddelku »Jutra«. 25956-17

Pekarno dobro idoče, na prometnem kraju oddam v najem takoj ali s 1. julijem. — Naslov v oglasnem oddel. »Jutra«. 25940-17

Pridelki

Malinovec iz aromatičnih gorskih malin, vkuhan s čistim sladkorjem, prodaja stara lekarna »Pri orlu« v Celju. 195-33

Malinovec fini, pravi, pristni, ugodno dobite pri Lovru Šebenik, kuhanje sadnih sokov — Ljubljana. 26132-33

Stanovanja

Stanovanje sobe, kuhinje in pritiklin iščeta zakonca brez otrok. Ponudbe na oglasni oddel. »Jutra« pod »Mirna«. 26070-21

Mladenič 28 let star, vojaščine prost, čedne zunanjosti, išče mesta sluge v pisarni ali kaj sličnega. Cenjene dopise je poslati na oglasni oddel. »Jutra« pod šifro »Zvest«. 26050-21

Stanovanje dvosobno, solnčno, blizu tramvaja oddam boljši družini. Eventuelno tudi lokal. — Naslov v oglasnem oddelku »Jutra«. 25901-21

Majhno stanovanje za takoj ali za avgust išče vdova z 1 otrokom. Naslov pove oglasni oddelek »Jutra«. 25884-21

Stanovanje 2 sob, parketiranih, predsobe, kuhinje z balkonom ter vseh pritklin, solnčno in suho, vse pod enim ključem, takoj oddam. Naslov v oglasnem oddel. »Jutra«. 26022-21

Stanovanje sobe in kuhinje, s pritiklinami, ali veliko prazno sobo s souporabo kopalnice, išče mirna gospodičnа. Ponudbe pod »Mirna učiteljica 500 do 600 Din« na ogl. odd. »Jutra«. 25735-21

40.000—50.000 Din! Kdo bi posodil? Plačam posojilniške obresti in vrhu tega dobi krasno stanovanje. Ponudbe na oglasni oddel. »Jutra« pod šifro »Podrožnik«. 26084-21

Stanovanje 2 sob s kuhinjo išče gospa-upokojenka v mestu za poljuben termin. Ponudbe na oglasni oddel. »Jutra« pod »Solnce in mir za 1 osebo«. 26087-21

Stanovanje 3 sob, sobe za služkinjo, kopalnico, balkonom in veliko verando, v novi vili, z plinsko in električno napeljavo, oddam. Vselitev z 15. junijem. Naslov v ogl. oddelku »Jutra«. 26090-21

Stanovanje 1 velike sobe, kabineta, kuhinje in pritiklin, v neposredni bližini magistrata, oddam s 1. avgustom eni ali dvema mirnima osebama. Ponudbe na oglasni oddelek »Jutra« pod šifro »350 na mesec«. 26121-21

Letovišče

Dekliški počitniški dom v. Kastaly in Unterach a. Attersee (Salzkammergut) z jezikovnim poukom in vsakovrstnim sportom Veliko lastno posestvo z vrtom, lastnim kopališčem, čolni itd. direktno na jezeru. Prospekte, najboljše ref. pošilja »Töchterpensionat« Carola v. Kastaly — Wien VIII, Langegasse 65. 194-38

Letovišče Devina pri Slov. Bistrici, na podnožju Pohorja, 25 minut od Bistrice oddaljeno, med smrekami, gozdovi in vinogradi. Klavir, kopelj. Sobe z vso prvovrstno prehrano 30 Din. Devina pri Slov. Bistrici, Souvent-Pibrovec. 25890-38

Kam pa kam?

Veselica! Prostovoljno gasilno društvo na Laverci priredi povodom 10letnice obstoja vrtno veselico na vrtu tov. Ogrina dne 14. t. m. s plesom, srečolovom itd. — Ker je čisti dobiček namenjen za nabavo gasilnega orodja, se vabi k obilni udeležbi. Pričetek ob 3. popoldne. 26072-18

Sobe

Dva gospoda dve gospodični ali zakonski par brez otrok sprejmem na hrano in stanovanje v lepo, veliko sobo na najlepši točki mesta. Naslov v oglasnem oddelku »Jutra«. 26078-23

Opremljeno sobo s postelje in divanom oddam. Bleiweisova cesta 5, III. nad., desno. 26074-23

Sostanovalca solidnega, stalnega, ali 2 gospodični sprejmem v čedno opremljeno sobo s posebnim vhodom z 1. julijem. Vprašati je od 12. do 14. Naslov v oglasnem oddelku »Jutra«. 26075-23

Sostanovalca sprejmem. Vidovdanska c. 1/I. 26023-23

Sobo večjo, zračno in solnčno, z dvema posteljama, v bližini Sv. Krištofa iščem. — Naslov v oglasnem oddelku »Jutra«. 26004-23

Sobo veliko, solnčno, oddam dvema solidnima in stalnima gospodoma. Stari trg št. 17/III. 25993-23

Separirano sobo blizu kolodvora oddam gospodu. Naslov v oglasnem oddelku »Jutra«. 25953-23

Lepo in zračno sobo z elektr. razsvetljavo in posebnim vhodom, 5 minut od pošte oddam boljšemu solidnemu gospodu. Naslov v oglasnem oddelku Jutra. 25897-23

Opremljeno sobo s posebnim vhodom, sredi mesta takoj oddam. Naslov pove oglas. oddelek Jutra. 25057-23

Sobo veliko, prazno, s separiranim vhodom oddam v Filipovem dvorcu. Naslov v oglasnem oddelku »Jutra«. 26093-23

Sobico čisto in zračno oddam s 16. junijem gospodični. — Naslov v oglasnem oddelku »Jutra«. 26131-23

Sobo z vhodom iz stopnjic oddam za pisarno ali slično. Naslov v oglasnem oddel. »Jutra«. 26096-23

2 prazni sobi veliki, brez kuhinje, parketirani, z električno razsvetljavo in balkonom takoj poceni oddam 1 ali 2 osebama, najrajše zakonskemu paru brez otrok. — Naslov v oglasnem oddel. »Jutra«. 26103-23

Opremljeno sobo s posebnim vhodom in električno razsvetljavo oddam solidnemu boljšemu gospodu na Poljanski cesti 13, pritličje, levo. 26118-23

Opremljeno sobo elegantno, parketirano, z električno razsvetljavo, posebnim vhodom, s souporabo kopalnice in lepim razgledom, v strogem centru poleg magistrata. Na razpolago prvovrstna domača hrana. Naslov v oglasnem oddelku »Jutra«. 26117-23

Opremljeno sobo s kopalnico oddam. Groharjeva 5, Mirje. 26115-23

Mirno sobo snažno in zračno, blizu bolnice in sv. Petra cerkve, oddam solidnemu in mirnemu gospodu. Naslov v ogl. oddelku »Jutra«. 26137-23

Sobo v sredini mesta dobi takoj gospod. Naslov v oglasnem oddelku »Jutra«. 26139-23

Dopisi

Gospod akademsko naobražen, želi znanja z mlado damo v svrho skupne zabave. Ponudbe na oglasni oddelek »Jutra« pod šifro »Eskulap«. 26069-24

Šifra »Srečno svidenje« Prosim dvignite pismo pod »Osamljena« na oglasnem oddelku »Jutra«. 26067-24

Ivo Izgled vedno isti — dasi veliko bolezni. 24. — 5. IX. Še vedno vse pri Tebi! Zadovoljna! Veselim se! — Poljube — M. 26060-24

Šifra »Vdova« Prosim dvignite pisma v oglasnem oddelku »Jutra«. Osamljena. 26068-24

Gdč. Lenčka Lešnjak naj javi svoj naslov oglas. oddelku »Jutra« pod šifro »I. Š.« 25827-24

Inteligenten gospod diskreten, tuj, želi tem potom spoznati mlado do 23 let staro damo, ki obvlada tudi nemški jezik, za skupne izlete ter avtovožnje. Dopisi s sliko naj se pošljejo podruž. v Mariboru pod šifro »Srečac«. 26145-24

V podruž. »Jutra« v Celju je dvigniti sledeča pisma: Brezkonkurenčni konzumni predmet, Desetletno znanje, Kmalu odpotujem, Nizka cena, Oskrba v hiši, Poceni, Prijeten dom, Prva moč, Pošten in diskreten, Poštena in pridna 15, Prvovrstne reference, Srečen zakon, Strojnik, Takoj 57, Trgovina, Valija, Vesela bodočnost, Veselo poletje, Vreče, Zelo prometno. 26148-24

Ženitve

Vdova stara 32 let brez otrok, čedne zunanjosti, neomadeževane preteklosti, s svojo obrtjo, želi tem potom resnega znanja z istotakim boljšim gospodom, najraje z državnim uradnikom, starim od 33 do 42 let. Ponudbe, po možnosti s sliko, je poslati na oglasni oddel. »Jutra« pod »Lepa bodočnost«. 26073-25

Gospodična priprosta, poštena, z nekaj kapitala, želi poročiti gospoda od 45 do 55 let, gostilničarja ali državnega uradnika. Ponudbe na ogl. oddelek »Jutra« pod šifro »Priprosta«. 26110-25

Gospodična 23 let stara, simpatična, izvežbana v gospodinjstvu, želi poročiti drž. nameščenca 35—40 let starega. Ponudbe na oglasni odd. »Jutra« pod »Srečno življenje«. 26130-25

Stroji

Pisalni stroj skoro nov, močan, prodam za 2900. Pogledati popoldne. Megušar, Šmartinska štev. 8. 26063-29

Obrt

Gostilniške stole in pletenje stolov izvršuje Wekovar Fr., Breg št. 14, Ljubljana. 26038-30

Pokraj. razglednice po Vaši sliki ali negativu, v pristni fotografiji izgotovi do 20.000 dnevno tvornica kart Lojze Šmuc, Ljubljana VII, Aleševčeva št. 26. Zahtevajte ponudbe in cenik! 242

Razno

Prevažanje in žaganje drv Frančiška Pečar, Zadružna ulica 17, Kodeljevo. 26127-37

IZVANREDNA PRILIKA! Železna služinska patent postelja zložljiva, s tapeciranom madracom, zelo praktična za vsako hišo, hotele, nočne službe in potujuče osebe stane samo Din 390.— Razpošiljam po poštenem povzetju.

Lesena patent postelja, zložljiva, s tapeciranim madracom, zelo praktična, stane samo D 288.

Ležalka za sončanje — (Liegestuhl) najnovije vrsti, stane samo Din 150.

Madraci punjeni z volnom stanejo samo D 750.

L. BROZOVIĆ, ZAGREB ILICA 82.

Dražbe

Dražbeni oklic Dne 17. junija t. l. ob 10. uri se prodado pri okrajnem sodišču v Ljubljani, soba 19, po javni dražbi sledeči predmeti: 1 zlata zapestna ura z briljanti, 1 zlat prstan z briljanti, 1 zlata broška z 5 briljanti in 1 zlata zapestna ura. — K draženju se bo začelo pozivati šele pol ure po zgoraj navedeni uri; medtem pa se lahko ti predmeti ogledajo. — Okrajno sodišče v Ljubljani, oddel. V., dne 6. junija 1931. 26064-32

Zdravstvo

Ohromelim, bolnim, nervoznim brezplačno pošljemo literaturo »Preporod« (vzroki bolečin in način zdravljenja). Pišite: Beograd, Kralja Milana 15, Miloš Marković. 5877-40

Informacije

100 Din nagrade dobi dotični, ki mi pošlje naslov gospodične Leni Rehar, poprej stanujoče v Celju-Gaberje. F. Meško — Celje. 26147-31

Pušelc Ladislav 21 let star, visoke vitke postave, temnega obraza, črnih las, oblečen v fino temno obleko, pri sebi je imel aktovko s srednješolskimi knjigami, se pogreša od 5. junija 1931 od 19. ure. Prosim sporočila na podruž. »Jutra« v Mariboru. 26146-31

Telefon 2059 Premog suha drva Pogačnik, Boboričeva št. 5

RAZPIS

Direkcija državnega rudnika Velenje razpisuje na dan 15. junija 1931 ob 11. uri nabavo:

ca. 15.000 kg okrogl. železa za betoniranje

Pogoji se dobe pri podpisani.

Iz pisarne Direkcije državnega rudnika Velenje. 8306

Direktor rudnika: Ing. Čuček s. r.

Mladi in močni ljudje se Vam smejejo

ker ste slabi. Znameniti zdravnik dr. Schmeider in njegovi sodelavci so pokazali, kako se more tudi vsak slabejši in starejši moški (a tudi žena) naravnim potom pomladiti oziroma okrepiti. Pišite takoj, DOKLER JE ŠE ČAS, za brezplačno pojasnilo na

Apotheken-Bedarfs-Kontor, Abteilung D, Berlin SW 48, Friedrichstrasse 19. 8272

Tudi antiseptično preparirana „OLLA“ GUM..? Čuvajte svoje največje blago — ZDRAVJE! Dokazano najbolj dovršena.

Zastopnika za Slovenijo

za prodajo malinovega soka IŠČE prvorazredna tvrdka.

Agilni gospodje z dobrimi referencami naj pošljejo ponudbe na Jugomosse, Zagreb, Jelačičev trg 5, pod »4351«. 8279

Prodaja blaga v konkurzu.

V konkurzni zadevi Bana Franca, trgovca na Jesenicah štev. 3 (nasproti hotela »Triglav«), se proda na javni sodni dražbi

dne 15. junija 1931 ob 8. uri

vsa zaloga raznega manufakturnega, specerijskega, kolonijalnega blaga itd., inventar trgovine in pohištvo, ki se nahaja v stanovanju iste hiše.

Po možnosti se bo vsa zaloga trgovine s pripadajočim inventarjem prodala hkrati. Zato pridejo v prvi vrsti v poštev ponudniki glede cele zaloge in inventarja.

Natančnejše informacije daje podpisani upravitelj stečajnega sklada, pri katerem se je tudi v poslovnih urah zglasiti zaradi ogleda trgovine in zaloge. 8289

Dr. Janko Vovk, ADVOKAT NA JESENICAH (HOTEL »TRIGLAV«)

Deset zapovedi pri jedi.

1. Ne jej, dokler si utrujen ali vznemirjen!
2. Ne jej prevročih jedi, temveč počakaj, da se ohlade!
3. Ne jej hlastno, ampak počasi!
4. Jedi dobro zgrizi, da se dobro pomešajo s slino!
5. Med eno in drugo jedjo napravi malo pavzo!
6. Ne pij med jedjo!
7. Ne jej preveč, ampak prenehaj takrat, ko ti še diši, potem boš dolgo živel!
8. Ne muči se s skrbmi med jedjo, ampak odloži jih na poznejši čas!
9. Navadi se biti med jedjo dobre volje, potem boš vedno dobro prebavljal!
10. Vživaj večkrat izborne testenine »Pekatete« ali »Jajnine«, bodisi na juhi, kot prikuho ali kot samostojno jed. Z njimi dovajaš svojemu telesu potrebne redilne snovi! 199

Urejuje Davorin Ravljen. Izdaja za konzorcij »Jutra« Adolf Ribnikar. Za Narodno tiskarno d. d. kot tiskarnarja Franc Jezeršek. Za inseratni del je odgovoren Alojz Novak. Vsi v Ljubljani.