Poštnina plačana v gotovini.

Leto XIII., štev. 280 — Ljubljana, četrtek 1. decembra 1932 — Cena 2 Din

Upravništvo: Ljubljana, Knaflјeva ulica 5. — Telefon št. 3122, 3123, 3124, 3125, 3126.
Inseratni oddelek: Ljubljana, Šelenburgova ul. 8. — Tel. 3492, 2492.
Podružnica Maribor: Gosposka ulica štev. 11. — Telefon št. 2455.
Podružnica Celje: Kocenova ulica št. 2. — Telefon št. 190.
Računi pri pošt. ček. zavodih: Ljubljana št. 11.842, Praga číslo 78.180, Wien št. 105.241

JUTRO

Naročnina znaša mesečno Din 25.—, Za inozemstvo Din 40.—.

Uredništvo: Ljubljana, Knaflјeva ulica 5. Telefon št. 3122, 3123, 3124, 3125, 3126. Maribor, Gosposka ulica 11. Telefon št. 2440. Celje, Kocenova ul. 8. Tel. št. 190.

Rokopisi se ne vračajo — Oglasi po tarifu.

Angleško zlato roma v Ameriko

Če Amerika ne bo popustila tudi na ponovni apel, bo Anglija plačala svoj dolg v zlatu

London, 30. nov. AA. Snočno posvetovanje angleške vlade o novi noti Ameriki je trajalo do 23. ure in se je danes nadaljevalo. Davi je odpotoval iz Londona podpredsednik vlade Baldwin. Njegov odhod tolmačijo tako, da si je ves angleški kabinet popolnoma na jasnem, kaj mu je storiti in da vlada v angleški vladi popolno soglasje.

Po mnenju poučenih krogov je angleška nota še nocoj odposlana v Ameriko. Splošno priznavajo, da je treba to storiti tudi zaradi gospodarske in finančne nesigurnosti, ki je zavladala zaradi dolgovnega vprašanja tako na borzah, kakor v vsem gospodarskem in tudi mednarodnem poslovnem življenju.

»Times« poročajo, da bo nova angleška nota predstavljala apel ne samo na ameriški parlament in na ves ameriški narod, temveč na ves svet. V tem apelu bo angleška vlada vnovič zagovarjala nujno zahtevo, da se decembrska plačila odgode do ponovne ureditve vseh meddržavnih dolgov. To zahtevo utemeljuje angleška vlada zlasti z gospodarskim položajem v Angliji in po svetu.

London, 30. nov. AA. »Times« poročajo iz Washingtona, da čaka predsednik Hoover angleškega odgovora na svojo noto, da bo potem odkritejše kakor do zdaj izpregovoril o dolgovnem problemu.

London, 30. nov. AA. Listi poročajo, da je vlada pristala na Baldwinovo stališče in da bo plačala 15. decembra t. l. zapadli obrok Ameriki na ta način, da bo izvozila zlato. Vlada pa se seveda zaveda posledic, ki bi jih imelo tako veliko znižanje zlate podloge na angleško valuto. Govori se, da bi vlada v tem primeru zvišala obtok bankovcev, po drugi strani pa omejila uvoz iz Amerike, da zboljša trgovinsko bilanco. Po informacijah »Daily Heralda« je vlada sklenila izvoziti v Zedinjene države zlata v palicah v vrednosti 30 milijonov funtov, če bo Washington zahteval, da se mora decembrski obrok brezpogojno plačati. Tolikšen prenos zlata pa bi imel nujno posledico, da bi se obtok bankovcev zvišal na 275 do 290 milijonov funtov. — »Daily Mail« pa meni, da je kovinska podlaga angleške Narodne banke tolikšna, da bi Anglija lahko štirikrat na leto plačala obrok Ameriki; toda če bi se to zlato izvozilo v Ameriko, bi utegnilo priti do katastrofalnega padca funta.

London, 30. nov. AA. »Financial Times« so napovedale, da odpremijo danes 3 milijone zlatih funtov v Ameriko. List razmotriva vse možne hipoteze glede te pošiljke in prihaja do sklepa, da bo to zlato mogla poslati samo britanska zakladnica. Širijo se glasovi, da bo celotna vsota zlata, ki se pošlje o Ameriko, dosegla vsoto 20 milijonov funtov.

Posvetovanja v Parizu

Pariz, 30. novembra. s. Problem vojnih dolgov je potisnil v ozadje vsa ostala vprašanja zunanje ali notranje političnega značaja. Ob 15. je Herriot odšel na sejo finančne komisije zbornice, kjer so razpravljali o resoluciji Marina glede takojšnje debate o plačilu vojnih dolgov Ameriki. Herriot je izjavil, da debata o tem problemu v sedanjem trenutku ne bi bila na mestu, ker bi se s tem motila diplomatična pogajanja, ki so v teku. Zagotovil je, da bo zbornica v tej zadevi imela zadnjo besedo. Nato je odšel v zunanjepolitično komisijo zbornice, kjer je podal isto izjavo. Ob 16. se je vršila seja ministrskega sveta, kjer je Herriot obrazložil uspeh raznih proučitev in preiskav tega vprašanja in predložil načrt note, ki bo jutri dopoldne izdelana v ministrskem svetu. Po tem bi se moglo sklepati, da bo francoska nota Ameriki odposlana jutri.

Pariz, 30. novembra. AA. Jutri dopoldne se bo vršila v Elizejski palači seja francoske vlade pod predsedništvom predsednika republike Lebruna. Na seji je bila odobrena nota Ameriki.

Pariz, 30. novembra. s. Angleški poslanik lord Tyrell se je vrnil iz Londona v Pariz, kjer je imel s Herriotom razgovor. Mentijo, da je lord Trell obvestil ministrskega predsednika Herriota o vsebini angleške note Ameriki.

Pred novo konferenco velesil

Zaradi zadržka Herriota se konferenca najbrž ne bo mogla sestati pred petkom

London, 30. novembra. AA. V lordski zbornici je bila vložena interpelacija na vlado, ali je upati na povratek Nemčije na razorožitveno konferenco. V imenu vlade je odgovoril lord Hailsham, da se je v tem smislu zunanji minister Simon pogajal v Ženevi že prejšnji teden in se bo po vsej priliki še ta teden vršila v Ženevi konferenca zastopnikov Nemčije, Italije, Francije, Anglije in Zedinjenih držav, na kateri se bo skušal doseči sporazum vsaj v načelu.

Angleški zunanji minister odpotuje iz Londona v Ženevo jutri popoldne. Ni izključeno, da ga bo spremljal v Ženevo tudi predsednik angleške vlade Macdonald, da se osebno udeleži konference petih držav.

Lord Hailsham je končno izrazil prepričanje, da se bo te ženevske konference udeležil tudi predsednik francoske vlade Herriot, Nemčijo pa bo zastopal njen zunanji minister von Neurath.

Pariz, 30. novembra AA. Zaradi pogreba tete predsednika francoske vlade, ki bo v petek zjutraj, Herriot po vsej verjetnosti ne bo mogel jutri zvečer odpotovati v Ženevo, kakor je prvotno nameraval.

London, 30. novembra č. Po informacijah agencije Reuter so se vlade petih velesil sporazumele, da se njihove delegacije sestanejo v petek v Ženevi. Macdonald namerava v četrtek odpotovati iz Londona v Švico. Agencija Havas potrjuje to vest in dodaja, da bo v četrtek ali v petek odpotoval v Ženevo tudi francoski ministrski predsednik Herriot.

Pariz, 30. novembra č. Ameriški delegat na razorožitveni konferenci Norman Davis je imel snoči ponovno razgovor s francoskim ministrskim predsednikom Herriotom in vojnim ministrom Paulom Boncourjem. Po konferenci se je sestanek med Herriotom in Paulom Boncourjem nadaljeval. Kakor poročajo poučeni politični krogi, je Norman Davis, ki se je izkazal za zelo spretnega posrednika med posameznimi razorožitvenimi tezami in njihovimi zagovorniki, pri čemer pa je trdovratno zasledoval svoj cilj, dosegel na včerajšnji konferenci zopet nov uspeh. Kakor poročajo, bo po sklepu včerajšnjega sestanka Herriot ob koncu tedna bržkone potoval v Ženevo na sestanek delegatov petih velesil. Le, če se v francoski poslanski zbornici do konca tedna ne bo zaključila debata o dolgovih in če nemška politična kriza ne bo rešena, bo Herriot odgodil potovanje v Švico.

Nov nemški načrt?

Pariz, 30. novembra s. Baron Gleichen, član predsedništva pruskega Herrenkluba, je objavil v »Excelsiorju«, da je nedavno potoval v Pariz in da je imel razgovor s profesorjem Cassinom, sodelavcem vojnega ministra Paula Boncourja. Pri tem je ugotovil, da rase v Franciji razumevanje za nemške zahteve. Psihološki trenutek za sklenitev nemško-francoske vojaške alijanse se je žalibog zamudil. Sedaj pa je govor o novi konvenciji, in sicer na podlagi pakta o nenapadanju in pakta o medsebojni pomoči ob predhodnem sporazumu. Prvotno se je nameravala skleniti zveza sodelovanja obeh generalnih štabov. Sedaj pa mislijo na alijanso z izmenjavo instruktorjev. Podrobnosti o tem načrtu je baron Gleichen odklonil.

Madžarske revizijonistične težnje

Budimpešta, 30. nov. č. Poslanec grof Palavicini je imel govor, v katerem je izrekel zahvalo madžarskega naroda bivšemu angleškemu ministru Churchillu, ki se je v angleški spodnji zbornici zavzel za revizijo mirovnih pogodb in za novo politično ureditev v Erdelju. Palavicini je dodal, da je vprašanje miru in varnosti na evropskem kontinentu odvisno predvsem od Francije. Madžarska vlada se zaveda resnosti sedanjega položaja in bo usmerila vso svojo zunanjo politiko na to, da se rešijo že desetletje pereča vprašanja.

Dr. Dollfuss o svojih potovanjih

Dunaj, 30. novembra g. Pod predsedstvom predsednika dr. Rennerja se je danes vršila seja glavnega odbora parlamenta. Pred prehodom na dnevni red je podal zvezni kancelar dr. Dollfuss pojasnilo o svojih potovanjih v inozemstvo, o katerih se je v javnosti toliko razpravljalo. Ko sta o tem predmetu govorila še poslanca Bauer in Straffner, je glavni odbor z večino vzel na znanje, da vse na ta potovanja navezane kombinacije, zlasti načrti o carinski uniji, med Avstrijo, Madžarsko, Italijo in Nemčijo, ne odgovarjajo dejanskemu položaju. Kakor doznava vaš poročevalec, je zvezni kancelar Dollfuss tudi izjavil, da so vse iz Budimpešte prihajajoče vesti, po katerih je ministrski predsednik Gömbös po nalogu Mussolinija z njim razpravljal o možnostih carinske unije, popolnoma izmišljene. Kar se tiče njegovega potovanja v Meran, je bilo to le privatnega značaja.

Litvinov o pogodbi z Rusijo

Moskva, 30. novembra, s. V razgovoru z moskovskim zastopnikom lista »Petit Parisien« je govoril ljudski komisar Litvinov tudi o paktu nenapadanja med Rusijo in Francijo in izjavil: V zaključitvi pogodbe s Francijo vidimo važen korak naprej na potu, da se ojači medsebojno zaupanje in da se razpršijo nesoglasja in predsodki. Ta pogodba mora odpreti pot za rešitev nujno potrebnih gospodarskih odnošajev med obema državama. Sovjetska unija bo, čeprav ni članica Društva narodov, podpirala vsak ukrep, ki bi bil naperjen proti kateremukoli kršitelju miru.

SCHLEICHER ČAKA NA HITLERJA

Hitler še ni prispel v Berlin — Njegova konferenca v Weimarju z voditelji stranke — Schleicherjev predlog predsedniku Hindenburgu

Berlin, 30. novembra. AA. V razvoju vladne krize, ki je že tako dovolj bogata, je davi prišlo do nove senzacije: **Hitler ni prišel v Berlin, kakor je bilo določeno, da bi se sestal s Schleicherjem. V tem vidijo tehtno potrdilo domneve, da odklanja sodelovanje v vsaki vladi, ki bi je ne sestavil sam.**

Doznava se, da namerava Schleicher predlagati sedaj predsedniku republike sestavo kabineta pod svojim vodstvom, ki bi ga v parlamentu podpirale strokovne organizacije in tolerirali centrum, bavarska ljudska stranka in nemška ljudska stranka ter morda še nekatere manjše stranke in eventualno socialisti. Vlada bi se predstavila državnemu zboru in bi ga razpustila, če bi zahteval ukinitev zasilnih uredb. Pripomniti pa je treba, da bi takšna vlada morala izpremeniti Papenove zasilne odredbe, če bi si hotela zagotoviti podporo sindikalnih organizacij. Končna odločitev je seveda v rokah predsednika republike. Sprejetje Schleicherjevega predloga bi pomenilo jasno in nedvomno prekinitev politike, uvedene 1. junija, po poglavarju države.

Berlin, 30. novembra. AA. Za davi napovedano konferenco Hitlerja in Schleicherja je ves Berlin napeto pričakoval. Hitler je res snoči odpotoval iz Monakovega, toda v Jeni je izstopil in se z avtomobilom odpeljal v Weimar, kjer se je davi sestal s svojimi glavnimi sotrudniki Frickom, Göbbelsom, Göringom in Strasserjem.

Papenova poslevodeča vlada v demisiji

Berlin, 30. novembra. g. Notranje politični položaj še vedno ni razjasnjen. Rezultat narodno-socialističnih posvetovanj v Weimarju še ni znan. Izgledi obrambnega ministra Schleicherja na uspeh svoji misije so s tem še bolj padli. Razširjene so govorice, da se bo kriza rešila tako, da bo Papenova vlada ostala naprej kot poslevodeča vlada. S tem bi bilo rešeno tudi vprašanje državnega zbora, ker se poslevodeči vladi v demisiji ne more še enkrat izreči nezaupnica. Pač pa v tem primeru ostane še nevarnost ukinitve zasilnih uredb po državnem zboru. Menijo pa, da bodo stranke spravili vsaj tako daleč, da bodo opustile tako namero. Trenutno je absolutno nejasno, ali se bo kriza rešila na ta ali na drug način. Za kulisami se pletejo politične intrige raznih skupin, kakršnih še ni bilo v nemški politični zgodovini.

Neurath proti Schleicherju

Berlin, 30. novembra č. Izmed mnogih komentarjev, kombinacij in glasov v nemškem tisku in politični javnosti glede rešitve vladne krize vzbuja zlasti pozornost poročilo »Deutsche Allgemeine Zeitung«, da je nemški zunanji minister Neurath posetil državnega predsednika in mu izrazil mnenje, da bi ne bilo v interesu nemške zunanje politike, če bi general Schleicher prevzel vodstvo nove nemške vlade.

Berlin, 30. novembra s. V okolici generala Schleicherja računajo, da se bo razgovor s Hitlerjem vendarle še vršil, ker more Hitler vsak čas iz Weimarja z letalom odpotovati v Berlin, kamor lahko prispe v dveh urah.

Nemške finance po črtanju reparacij

Berlin, 30. novembra AA. Grof Schwerin, bivši finančni minister, je imel govor v berlinski visoki šoli za politiko. Kakor znano, se je grof Schwerin silno zavzemal za načrt kancelarja Papena za gospodarsko obnovo države. Govornik je izjavil, da so nemški fiskalni prejemki padli v tekočem letu za 6 milijard, a drugi državni dohodki za 2 milijardi in 200 milijonov. Ker so se medtem črtale reparacije, je padec fiskalnih dohodkov približno izravnan.

Važne izpremembe v zakonu o zaščiti kmetov

Obrestna mera za stare dolgove se zniža na 7 odstotkov, zakon pa ne bo časovno omejen

Beograd, 30. novembra. p. V predsedništvu vlade se je danes nadaljevala in zaključila konferenca članov vlade in vladne večine v skupščinskem odboru, ki proučuje načrt zakona o zaščiti kmetov in ureditvi kreditnih odnošajev. Po dvodnevni podrobni razpravi je bilo doseženo soglasje glede vseh izpreminjevalnih in dopolnilnih predlogov, ki so bili izneseni v teku podrobne razprave v odboru in glede katerih so se pojavila različna mnenja.

Na podlagi doseženega sporazuma v vrstah vladne večine je odbor danes v prostorih finančnega odbora nadaljeval svoje delo. Specialna debata, ki se je pričela že pred tremi dnevi, bo po vsej priliki trajala še več dni, ker gre za tako važen zakonski načrt, da je treba z ozirom na dosedanje izkušnje natančno proučiti posamezne določbe, da se ne bi pozneje v praksi pokazale baš nasprotne posledice, kakor pa jih želi zakonodajalec.

Glavne izpremembe, ki so bile odobrene na konferenci vlade in članov vladne večine v odboru, se nanašajo na naslednje zakonske določbe:

Obrestna mera, ki je bila v zakonskem načrtu predvidena za kmečke dolgove z 8 odstotki plus 2 odstotka za amortizacijo, se zniža za 1 odstotek, tako da bodo morali kmetje plačati za stare dolgove 7 odstotkov obresti in dva odstotka amortizacije, torej skupno 9 odstotkov. Če je upnik zasebnik, ki nima nikakih režijskih stroškov, se določi obrestna mera na 4 odstotke.

Prvotno je načrt predvideval veljavnost tega zakona za dobo enega leta, računajoč od dneva objave v »Službenih novinah«. Ta določba je bila sedaj črtana, tako da bo imel zakon, ako bosta Narodna skupščina in senat to odobrila, trajno veljavo in ne bo časovno omejen, kakor je bilo prvotno mišljeno.

Na drugi strani je razširjena veljavnost zakona tudi v pogledu velikosti posestev, ki naj se zaščitijo. Prvotno je zakon določal, da se nanaša samo na posestva do 50 ha za posameznike in 100 ha za zadruge. Sedaj pa je sporazumno sklenjeno, da se poveča obseg posestev za posameznike na 75, a za zadruge na 200 ha obdelane zemlje, s čimer bo krog zaščitencev precej razširjen.

Predlogi za izpremembo občinskega zakona

Tehtni predlogi narodnega poslanca dr. Rapeta — Pred občinskim zakonom se mora izdati zakon o banovinski samoupravi

Beograd, 30. novembra. p. Že dva dni traja v skupščinskem odboru, ki proučuje načrt zakona o občinah, načelna razprava. Člani odbora, v katerem so zastopane vse banovine, so imeli priliko, podrobno proučiti načrt zakona, ki ga je v obširnih izvajanjih na prvi seji odbora pojasnil notranji minister g. Živojin Lazić.

V teku debate se je izkazalo, da prevladuje v odboru mnenje, da bi bilo treba načrt zakona še temeljito spremeniti. Zlasti narodni poslanec iz dravske banovine g. dr. Stane Rape je zastopal mnenje, ki so se mu pridružili tudi številni ostali govorniki, da bi bilo treba iz zakona izločiti določbe o volitvah, ker spada to v poseben volilni zakon za občine; pred tem zakonom pa bi se moral sprejeti zakon o banovinskih samoupravah, da bi se mogel preciznejše določiti delokrog samih občin. Prav tako je dr. Rape predlagal, naj se iz občinskega zakona izločijo določbe glede pridobivanja domovinske pravice, ker spada to v državljanski zakon.

Debata v odboru je zelo živahna. Izvajanja dr. Rapeta, ki je svoje predloge podrobno utemeljil in obširno raztolmačil ter podprl tudi s pravnega stališča, so izzvala v vseh političnih krogih veliko pozornost.

Petrolejska vojna v Perziji

London, 30. nov. č. Ker je perzijska vlada odpovedala koncesijo angleško-perzijski družbi »Oil Company«, je prišlo do močnega padca tečajev te družbe. Angleška vlada v tej zadevi ne namerava intervenirati, napovedujejo pa, da se bo v kratkem pričela pogajanja med zastopniki podjetja in perzijske vlade. Menijo celo, da se bodo pogajanja povoljno zaključila. Ko se je po Teheranu razširila vest o odpovedi koncesije, je prišlo med ljudstvom do viharnih manifestacij. Zvečer je bilo vse mesto svečano razsvetljeno.

Obsodba madžarskih komunistov

Budimpešta, 30. novembra č. Pred kazenskim sodiščem se je dopoldne končal proces proti vseučiliškemu profesorju Madzsaru in devetim tovarišem, ki so bili obtoženi, da so prevzeli po justifikaciji Sallaya in Fürstha vodstvo tajne komunistične organizacije na Madžarskem. Kot glavni krivec je bil obsojen knjigarnar Aleksander Pohl na 4 leta in 2 meseca ječe, njegov intimni prijatelj in sin nekega bogatega knjigarnarja dr. Ladislav Tisak pa na 14 mesecev, prof. Madzsar na 6 mesecev, ostali na 3 do 12 mesecev ječe.

Ameriški delavci za skrajšanje delovnega časa

New York, 30. novembra g. Na kongresu delavskih organizacij, ki se vrši v Cincinatiju, je bila sprejeta resolucija za uvedbo petdnevnega tedna in šesturnega delavnika. Predsednik delavske zveze Williams Green je izjavil, da se delavstvo za dosego tega cilja ne bo strašilo niti nasilnih sredstev.

Obsodba ukrajinskega poslanca

Varšava, 30. novembra s. Sodišče v Vilni je obsodilo bivšega ukrajinskega poslanca Taraszkiewicza na 8 let ječe. Taraszkiewicz je bil svoj čas zaradi veleizdaje obsojen na 12 let ječe, vendar pa je bil po šestih letih zopet izpuščen na svobodo. Leta 1931. je bil zopet aretiran. Pri njem so našli več kompromitirajočih spisov in veliko vsoto denarja.

Redka sreča

Wellington, 30. novembra AA. Neki rudar je pri kopanju zlata našel veliko kepo dragocene kovine, težko 417 unč in vredno 2600 funtov šterlingov (650.000 Din). Srečni najditelj je kopal na bregu reke Shotover.

Delovanje nove »Vzajemne pomoči« ustavljeno

Ljubljana, 30. novembra. AA. Kr. banska uprava dravske banovine objavlja: **S pooblastilom ministra za trgovino in industrijo z dne 24. novembra t. l., št. 39429-K ustavljam delovanje in poslovanje »Pripravljalnega odbora« za osnovanje »Vzajemne pomoči«, reg. pomožne blagajne v Ljubljani, ki ima svoje poslovne prostore v Ljubljani, Mencingerjeva ulica 4 (Kolezija). — Ban dr. Marušič, l. r.**

Odlikovanje Bojana Pečka

Beograd, 30. nov. p. Nj. Vel. kralj je na predlog prosvetnega ministra odlikoval člana Narodnega gledališča v Ljubljani g. Bojana Pečka povodom 25letnice njegovega umetniškega delovanja z redom sv. Save IV. stopnje.

Upokojitve pri železnici

Beograd, 30. novembra p. Z odlokom prometnega ministra so upokojeni v okrilju dravske železniške direkcije strojevodja Josip Senekovič, Josip Trdina in Fran Grobelnik ter vlakovodji Peter Osterc in Ivan Samut.

Napredovanja učiteljstva

Beograd, 30. novembra p. Z odlokom ministrstva prosvete so napredovali v VIII. položajno skupino naslednji učitelji, odnosno učiteljice: Adolf Klavora v Kranju, Evlalija Jurše pri Sv. Miklavžu pri Ptuju, Rudolf Vrabič v Verdrengu, Ljudmila Dolenc v Mežici, Slava Lipovšek v Semiču, Emilija Lazarini v Št. Janžu na Dolenjskem, Stanko Župevc v Sromljah, Ema Scheihauer v Ljutomeru, Josip Jerala v Igavasi, Jagoda Kokalj v Šmarju pri Jelšah, Josipina Karničnik pri Sv. Križu pri Rogaški Slatini, Marija Repič v Podsredi, Danica Habjan v Litiji, Roza Bolha v Preloki, Ljudmila Mory v Mariboru, Vera Premrov v Kranjski gori, Vida Fajdiga v Selah, Antonija Lenarčič v Zgornji Šiški, Stanislava Poljanec v Mariboru, Marija Fister pri Sv. Križu nad Jesenicami, Vida Štrukelj v Polhovem gradcu, Maks Vilfan v Metliki. V VII. položajno skupino so napredovali: Lavrencija Kokalj—Perko v Poljanah, Pavla Kotnik v Lehnu na Pohorju in Jelisava Kokol v Mariboru.

Nov list v Beogradu

Beograd, 30. novembra p. Jutri izide prva številka novega lista, ki bo izhajal pod imenom »Echo de Belgrade« v francoskem jeziku. Bavil se bo s političnimi, gospodarskimi in literarnimi vprašanji, zastopajoč pri tem nacionalne interese, v zunanji politiki pa bo zastopal stališče spoštovanja mirovnih pogodb in mednarodnih dogovorov.

Turati izključen iz fašistične stranke

Rim, 30. nov. č. Kakor sporoča generalno tajništvo fašistične stranke, je bil Turati, eden bivših najožjih sodelavcev Mussolinija in bivši generalni tajnik stranke, črtan iz liste članov stranke, ker je dal v zasebnih pismih izjave, ki se ne strinjajo z dostojanstvom moža, ki je imel tako važno in visoko mesto v fašistični stranki.

Izid volitev v belgijski senat

Bruselj, 30. nov. č. Danes je bil objavljen izid dopolnilnih volitev v belgijski senat. Izvoljenih je bilo 35 katolikov (2 več nego zadnji č), 32 socialistov (prej 30), 7 liberalcev (prej 9), 1 flamski nacionalist (prej 3).

Avstrijsko-poljska trgovinska pogajanja

Varšava, 30. novembra č. Avstrijsko-poljska trgovinska pogajanja, ki so se pričela pred dnevi v Varšavi, so se začasno prekinila in se bodo v najkrajšem času nadaljevala na Dunaju. Listi napovedujejo, da se bodo nadaljevala 12. decembra.

Prvi december

Jugoslovenski narod praznuje danes štirinajsto obletnico združitve Srbov, Hrvatov in Slovencev v skupno državo, ki je po formalnem imenu sicer šele tri leta, v resnici pa že od svojega početka naša Jugoslavija, ideal naših najboljših mož vseh dob in pokolenj. Mnogo nasprotnikov je imela naša lepa domovina v tujini, precejšnje število tudi doma. Hude so bile najrazličnejše ovire, ki smo jih morali in jih še moramo odstranjevati. Vendar pa je Jugoslavija od leta do leta jačja na zunaj in znotraj Njena konsolidacija vidno in razveseljivo napreduje v vseh smereh. Vedno večje je razočaranje onih, ki so v svojem zaslepljenem sovraštvu računali, da bodo z ruševinami onemogle države lahko nasitili svoj glad po tuji zemlji in po poslušnih brezpravnih sužnjih.

Državljanska zavest je že prav globoko zasidrana v srcu in duši jugoslovenskih državljanov in z njo tudi zavest varnosti in moči. Kakor norost se zato sliši, da so se zbrali v Zagrebu neki gospodje, ki bi hoteli začeti na novo debatirati o prvem decembru, torej o aktu zedinjenja. Kjer niso s to svojo blaznostjo vzbudili ogorčenja, so vzbudili le začudenje in pomilovalen nasmeh. Vsi deli jugoslovenskega naroda so že davno preko tega in jim gre le še za to, kako bomo svoj skupni dom čim lepše in čim bolje uredili in izgradili.

Sicer pa lahko mirno ugotovimo, da je že sam akt zedinjenja, izvršen dne 1. decembra 1918, le v formalnem, državnopravnem oziru konstitutiven akt naše države, v stvari pa je bil že tudi on predvsem deklarativnega značaja. V mali dvorani takratnega skromnega dvorca regenta Aleksandra so bili odposlanci Narodnega Vijeća v prvi vrsti tolmači neomajne volje našega naroda, ki je z vsem srcem in z vso dušo že izvedel spojitev vseh svojih delov v novo zgodovinsko celoto in s tem kot nacionalno enoten faktor stopil v družbo ostalih svobodnih narodov Evrope.

Bilo bi pogrešno, ako ne bi priznali, da so se resni in trezni možje že takrat, pred štirinajstimi leti, dobro zavedali, da izgraditve naše nacionalne države in formiranja naroda v močno politično, socialno in gospodarsko enoto ne bo mogoče dovršiti brez velikih težkoč. Pri vseh narodih je bilo tako in Jugosloveni v zgodovini ne moremo biti v tem oziru edina izjema. Zaradi tega tudi vse notranje borbe in vse ovire, ki so se postavljale in se še postavljajo na pot konsolidaciji, niso mogle omajati našega optimizma, kakor ga niso mogle zbegati diference, ki so se pojavljale v pogledu naše notranje ureditve. Saj izvira naš optimizem iz globoke in neomajne vere v življenjsko sposobnost našega naroda. Umstveni preudarki, ki nam kažejo, da je lepa in srečna bodočnost Srbov, Hrvatov in zlasti nas Slovencev zagotovljena le v jugoslovenski skupnosti in da bi izven Jugoslavije ne bilo za nas narodnega življenja, pa jačajo našo voljo in našo vztrajnost v delu za vsestransko okrepitev državne in narodne celote. V optimizmu in volji nas vedno na novo potrjuje vidno napredek, ki ga kljub vsem težkočam in oviram beležita naša notranja konsolidacija in naša mednarodna pozicija.

V najodločilnejših trenutkih nacionalne zgodovine je usoda postavila na čelo našemu narodu voditelja, ki je v globokem razumevanju svoje zgodovinske naloge, prežet z iskrenim jugoslovenskim duhom, od vsega začetka in v vseh peripetijah našega razvoja pokazal toliko državniške modrosti in nacionalne odločnosti, da vidi ves jugoslovenski narod v njem polno garancijo, da bo delo za dokončno konsolidacijo narodne države brzo kronano s tako zaželjenimi uspehi.

Spomin na 1. december 1918 proslavljamo v globoki veri v bodočnost in veličino našega naroda, ki je z aktom tega zgodovinskega dne definitivno in nepreklicano odločil o svoji zgodovini.

V promet z našim srebrnim denarjem

Promet, kupčijski in zasebni, je z zadovoljstvom sprejel naš srebrni denar. Papirnati desetaki, po domače »kovači«, so po naših velikih središčih kar v kot potisnjeni. V teku let so ti mali bankovci mnogo trpeli. V živem prometu ne ravnajo z njimi najlepše. Povečini jih mečkajo robato in brez srca. Srebrni drobiž je prišel med naše prebivalstvo dokaj pozno. Dobri poznavalci razmer so mnenja, da prekasno, pa naj se potem človeku že smili promet, ki se je vršil dolga leta od prevrata z malo čednim papirjem, kajti srebrne krone so izginile naglo, in z njimi se je kmalu potuhnil tudi star nikljasti drobiž. Ali pa če kdo, ki misli na občestvo tudi v današnjih sebičnih časih, preudarja, da bi bilo za državne finance in za naše celo denarno in finančno gospodarstvo dokaj ugodneje, da smo **poživili denarni promet s cvenkom takoj po stabilizaciji dinarja preteklo spomlad**

Srebrne desetice in dvajsetice so končno sredi med nami in živ promet ima svoje veselje z njimi. Po velikih središčih je v drobnem prometu kovač že precej izrinjen, dočim manjših mest in trgov, vasi in sel kovinske desetice in dvajsetice še niso dosegle v toliki množini, da bi smeli govoriti o njih tako, kakor **da v resnici že pomenijo v prometu občno plačilno sredstvo.** Izven velikih središč celo v Sloveniji, ki je v prometnem pogledu vendar najbolj razgibana, srebrn cvenk pomenja še novo pečenega prihajača, ki ga ljudstvo zvedavo ogleduje kot novost in redko posebnost. Ker je nov cvenkavi denar redkost na kmetih, ni težko razumeti, zakaj sega ljudstvo hlastno po njem kot po novosti in plačilnem sredstvu, ki je po tolikem času izključne papirne vladavine trda gmota in dražilo, ki ga je vredno iskati, držati in spravljati. **Korist splošnosti pa govori za to, da pride srebrni denar med ljudi in da kroži med njimi kot plačilno sredstvo, slehernemu lahko dosegljivo.** Celo zdravstveni razlogi dajejo kovanemu denarju prednost pred drobnimi bankovci, ki so res dobri prenosniki bacilov Po naših zakonih bi mogli dobiti dovoljne množine srebrnega drobiža v promet. Došle so že pred meseci kovane desetice, sledile so jim dvajsetice in so napovedane petdesetice.

Kovan srebrni denar kuje država; nelahka naloga spravljati v promet to državno plačilno sredstvo pripada Narodni banki. Priznati se mora, da se je Narodna banka s svojimi podružnicami pridno oprijela tega opravila v prenesenem delokrogu potom svojih podružnic. **Navzlic temu pa ostaja naš srebrni denar le nekako na površju v zgornjih plasteh prometa, pa nikakor ne more prav v najširše kroge prebivalstva na deželi, kakor je potrebno in zaželjeno.**

Promet v velikih množinah s kovanim denarjem seveda ni tako lahek, prožen in gladek kakor z bankovci. Kovani denar je težak, neroden za pošiljanje, okoren za ravnanje, za štetje in za hranitev. Ako hočemo, da spravimo in poženemo nov državni denar izven mest med najširše kroge prebivalstva, je potrebno, da se **država** po svojih napravah za denarni in blagajniški promet vse drugače loti tega posla, kakor se je godilo do sedaj. **Davčni uradi in poštni uradi so tiste sesalke in tiste cevi, katerim pripada naloga, da razširijo kovani srebrni denar, desetice, dvajsetice in petdesetice med naše ljudstvo tja do suhega rebra.** V tem pogledu obstoji neka okorelost, več prožnosti in več gibčnosti in dobre volje bo treba. Prid in korist občestva, interes naše gospodarske in finančne politike nujno zahteva, da pridemo do večje živahnosti, pa da hitreje spravimo srebrne desetice in dvajsetice med ljudstvo

Iz dejstva, da je naš srebrni denar izven večjih kupčijskih središč še prav redka ptica, nastajajo različni nedostatki. Obžalovanja so vredni in gredo naravnost na škodo gospodarsko najšibkejših slojev zategadelj ker v današnji splašenosti nepoučeno prebivalstvo na kmetih hlastno išče nov denar, pa mu na svoje nepopravljivo škodo daje veliko prednost pred papirnatim novcem na ta način, da prodaja svoje pridelke in izdelke, ki so itak brez prave cene, za kovani denar še dosti ceneje kakor za bankovce. **Za zanpanje gre, ki je omajano.** V igri so najobčutljivejši interesi države in našega denarstva. Spoštovanje in zaupanje do bankovcev brez vsake potrebe trpi hudo škodo, ako nepoučeno ljudstvo koprneče sili za kovanim novim denarjem za ceno in za žrtve, ki nikakor niso v skladu s pravo vrednostjo, tem manj, ker Narodna banka takorekoč plava v srebrnem denarju.

Doslej ni bilo mogoče spraviti v promet navzlic veliki prizadevnosti Narodne banke in njenih podružnic novih srebrnih desetic in dvajsetic v dovolj obilnem številu med prebivalstvo izven kupčijskih središč. Pri nas podružnici v Ljubljani in Mariboru ne zmoreta te naloge. Finančna in poštna uprava se mora odslej oprijeti te naloge pri nas in drugod z vso vnemo, **zakaj sedanji nevšečni nedostatki so posebno v škodo našega pridnega kemtskega prebivalstva in morajo nehati.** Gre tu za denar, ki ga je izkovala država in za denar, ki si ga narod želi. Da ne bomo pristranski, priznamo, da se promet s kovanim denarjem vrši z večjimi zaprekami in z večjim trenjem, ali to ni vzrok tolike jakosti, da ne bi bilo mogoče odstraniti obstoječih nedostatkov.

Pričakujemo že kovani državni srebrni denar v komadih po 50 Din, pa je skrajni čas, da se poklicana mesta malo podvizajo v splošno korist. Pri tem ne bo škodilo, ako spremenimo čim prej okorne poštne predpise, ki dovoljujejo samo pošiljke do 20 kg, dočim je bilo včasih mogoče pošiljati do 50 kg, pa je stara uredba v obilni meri olajševala razpošiljanje kovanega denarja. Vreča z 20.000 dinarji tehta nekako 14.1 kg, pa je jasno, da ob maksimalno dopustni poštni teži 20 kg drži pošta financo za roko, ko treba razpošiljati srebrni denar po državi in banovinah.

Dr. Fran Windischer.

Boj z divjimi lovci

Maribor, 30. novembra.

Nedavno smo poročali o hudi bitki med lovskimi pazniki in divjimi lovci pri Sv. Miklavžu na Dravskem polju, kjer sta bila nevarno ranjena dva lovska paznika, ki še vedno ležita v mariborski bolnišnici, aretiranih pa je bilo 6 kmečkih sinov, ki premišljujejo sedaj svojo usodo in nepremišljenost v zaporih okrožnega sodišča. Razprave v tej zadevi še ni bilo. V torek okrog 18. pa je prišlo do novega sličnega boja. V omenjenem času je prežal, skrit za drevjem na robu gozda ob meji občin Dogoše in Sv. Miklavž lovski paznik Ivan Požar, ki je v službi lastnika tamkajšnjega lova dr Kupnika, na divje lovce, katerih streljanje je slišal malo prej iz globine gozda. In res so se kmalu prikazale iz gozda tri moške postave, o katerih je Požar kljub temi takaj dognal, da so oboroženе. Pozval jih je, naj obstanejo. Divji lovci pa so se naglo vrgli na da in si poiskali kritje, istočasno pa so še tudi otvorili hud ogenj iz svojih pušk na lovskega paznika Požarja, ki jim je v silobranu odgovoril in zadel divjega lovca 26-letnega delavca Feliksa Vidoviča od Sv. Miklavža. Vidovič se je z glasnim krikom prevrgel in stokajoč obležal. Požar se mu je približal, hoteč mu pomagati. Tega pa ni mogel storiti, ker sta Vidovičeva tovariša nadaljevala z divjim streljanjem proti njemu. Požar je v diru zapustil bojišče in odhitel na tezensko orožniško postajo, kjer je ves dogodek opisal

Orožniška patrulja se je podala z njim na lice mesta, a ni nikogar več našla. Podala se je k Sv. Miklavžu, kjer je našla doma težko ranjenega Vidoviča in ga takoj zaslišala. Vidovič, ki ga je zadel naboj svinčenih zrn v hrbet in desno roko, se je izgovarjal, češ da je bil sam in neoborožen ter da se je vračal iz obiska pri bratu v sosednji vasi. Njegov zagovor pa seveda ne drži. Ranjenca so prepeljali z večernim ptujskim avtobusom v mariborsko bolnišnico, dočim išče Vidovičeva sokrivca orožništvo

Zagoneten zločin

Winnipeg, 30 novembra AA. Na neki kmetiji v okolici Winnipega je policija odkrila trupla petih zadavljenih otrok, zakopana pod zemljo. Dve osebi sta bili aretirani.

Kako se obdrži ondulacija!

Gotovo ste bili že večkrat razočarani, ker vaša frizura ni dolgo držala. To je posledica učinkov alkalij, ki z vsakim sredstvom za umivanje glave in las pridejo v lase, da jih očistijo masti in nesnage. Če pa nevtralizirate po pranju lase z izpiranjem s sredstvom »Haarglanz«, bodo lasje zaradi krepilne učinkovitosti tega sredstva dalje časa obdržali svojo obliko in postali bodo odporni, zdravi in lepi. »Haarglanz« je priložen vsakemu zavojčku »Črne glave«. 3

»Slovenec« in škofovska konferenca v Zagrebu

Po svoji novinarski dolžnosti smo zabeležili v nedeljo senzacionalne vesti inozemskih listov o konferenci jugoslovenskih škofov, ki se je vršila pretekli teden v Zagrebu. Teh vesti nismo vzeli in nikakega obskurnega vira, temveč smo jih citirali šele, ko smo videli, da jim poklanja polno pažnjo skoro vse evropsko časopisje. Ne le dunajski in praški, temveč tudi nemški in francoski listi so poročali o tej konferenci; s posebno naslado pa je italijansko časopisje opozarjalo na resnične ali dozdevne sklepe naših škofov. Naravno je, da je težko preveriti do kraja avtentičnost vsake podrobnosti pri podobnih tajnih konferencah. Zaradi tega smo poročilo zabeležili tudi z vso rezervo. Znano nam je sicer, da so nekatere stvari, ki se nahajajo v poročilu, povsem točne, a težko smo verjeli, da bi odgovarjale resnici one informacije, katerih točnost bi v čudno luč postavljala državljansko korektnost katoliškega episkopata v Jugoslaviji. Zato smo napisali, da se nam zdi ta vest naravnost gorostasna in da je ne moremo verjeti, ker se nam zdi nemogoče, da bi naši škofje nameravali omenjeni apel na Vatikan. Menimo, da se korektneje obnašati nismo mogli in da je razumljivo, da informacije povsem pozitivno demantirati nismo mogli, ker naše zveze z episkopatom na žalost niso tako intimne, da bi iz njihovih vrst mogli dobiti avtentična obvestila.

Nekaj drugega pa je s »Slovencem«, ki izhaja tako rekoč pod streho in z blagoslovom naših škofov. Treba mu je le potrkati na vrata, če želi avtentičnih podatkov. Smatramo, da je bila njegova dolžnost resno odgovoriti na poročilo. Ne zaradi »Jutra«, ki je te informacije reproduciralo, temveč zaradi svetovnega časopisja, katerega najresnejši reprezentanti so poročali o zagrebških dogodkih. Namesto tega se je »Slovenec« zatekel k raznim zafrkacijam in poskušal napraviti komedijo na račun našega lista s prav ponesrečenim umikom in neresnim zavijanjem, nazivajoč poročilo o škofovski konferenci »luštno historijo za smeh in kratek čas«, češ, da je bilo »Jutro« od »Narodnih Listov«, Wiener Tagblatta«, »Frankfurter Zeitung«, »Corriere della Sera«, »Kölnische Zeitung«, »Prager Presse« itd. potegnjeno s krvavo historijo, ki je od konca do kraja izmišljena. Seveda to ni res in podčrtali smo že, da smo mogli nekatere informacije iz tega poročila ugotoviti kot avtentične. »Slovenec« bi bil stvari mnogo bolj koristil, ako bi jo bil tretiral z isto resnostjo, kakor jo je tretiralo svetovno evropsko časopisje. S takimi zafrkacijami, kakor jih je napisal »Slovenec«, se pa na žalost pri treznih ljudeh vzbuja samo vtis, da nekaj ni v redu.

Seveda bi »Slovenec« ne bil »Slovenec«, če ne bi na kraju falsificiral našega komentarja in iz njega napravil napad na jugoslovenske škofe, češ da jih izprašujemo po njihovi zvestobi do države in sumničimo protidržavnosti. Kdor je čital naš komentar, ve, da je ravno nasprotno res in da smo baš, verujoč v državljansko korektnost naših škofov, izjavili svoj utemeljeni dvom, da bi se oni mogli obrniti na Vatikan za diplomatsko posredovanje v zadevi, ki se ne tiče nikogar nego naše države.

Ko bi bil »Slovenčev« odgovor na poročilo zunanjih listov o škofovski konferenci v Zagrebu preciznejši, bi bil mogel biti tudi krajši in ostalo mu bi bilo prostora za odgovor na vprašanje, ki smo ga postavili g. dr. Korošču povodom žalostne zagrebške »punktacije«...

Redukcija v Hudi jami

Laško, 30. novembra.

Kakor smo že poročali, je sklenilo ravnateljstvo TPD v Laškem odpustiti okrog 120 rudarjev. Glede na to so se ostali rudarji odločili, da žrtvujejo tedensko po en šiht v prid reduciranim tovarišem. Ker pa ravnateljstvo na ta predlog iz obratnih razlogov ni pristalo, so zaprosili zastopniki delavcev pri rudarskem glavarstvu za intervencijo.

Predmetna konferenca pod vodstvom zastopnika rudarskega glavarstva g. inž. Zupančiča se je vršila 27. novembra v ravnateljskih prostorih. Tudi na tej konferenci so zastopniki rudarjev ponovili svoj sklep, da odstopijo po en tedenski šiht v prid reducirancem. Ravnatelj g. inž. Kloc in obratovodja g. inž. Homan sta pojasnjevala, zakaj tega predloga ravnateljstvo ne more sprejeti. Ker na tej bazi ni prišlo do sporazuma, se je naposled osvojilo načelo, da se lista reduciranih revidira ter da se upošteva pri redukciji v prvi vrsti socialni položaj. Ker bo nekako 17 v poštev prihajajočih, ki imajo že zadostno število let, upokojenih, dalje jih je nekaj med tem že izstopilo iz dela, bo namesto prvotno določenih 120 samo 72 reduciranih, ki so v pretežni večini mali posestniki.

Konferenci so prisostvovali poleg že omenjenih še zastopnik TPD g. dr. Šporn, dalje sreski podnačelnik g. Svetina, župana občin Sv. Krštofa in Marijagradca, zastopniki II. rudarske skupine in tajnik sreske organizacije JRKD.

Vremenska napoved

Zagrebška vremenska napoved za danes: Pretežno oblačno, zmerno hladno. Možno je, da se bo nebo ponekod razvedrilo. — **Dunajska vremenska napoved za četrtek:** Nobene bistvene izpremembe.

Ljubljanski občinski svet

Občinski svet je votiral snoči po 200.000 Din za pomožno akcijo in Narodno gledališče, 6.000 Din za žrtve v Hrastniku — Jubilej vzajemnega dela sedanje občinske uprave

Ljubljana, 30. novembra.

Današnjo občinsko sejo je otvoril župan dr. Dinko Puc ob 5. popoldne in ugotovil sklepčnost. Deloma zaradi bolezni, deloma zaradi zadržanosti so opravičili svojo odsotnost obč. svetniki Sušnik, Turk in Debevec.

V svojem predsedstvenem poročilu se je g. župan najprej spomnil pokojnih slovenskih pesnikov in pisateljev Antona Funtka Frana Miličinskega in Rada Murnika ter univ. prof. dr. Hinterlechnerja in poudarjal njihove zasluge za slovensko kulturo. Občinski svetniki so počastili njih spomin stoje s klicem: Slava jim!

Meseca oktobra je bila izvršena zamenjava mestnih vojaških objektov za šentpetersko vojašnico in za zgradbo konjušnice v trnovskem predmestju. Ker je zemljeknjižni prepis tudi že izvršen, je sedaj ta stvar definitivno rešena.

Končno je župan sporočil, da mu je bivši občinski svetnik g. Fran Orehek poslal naslednjo izjavo:

»Izjavljam, da sem res, dne 13. 6. 1930. na javni seji ljubljanske občinske uprave izrekel sledeče besede, ki s nanašajo na takratnega bana dravske banovine g. inž. Dušana Serneca: »Če stoji človek na visokem mestu, ne sme izkoriščati svojega položaja in izvajati vrtiška.« Ker sem se že v začetku proti meni naperjenega kazenskega postopanja prepričal, da ta očitek ne odgovarja resnici, ga preklicujem in obžalujem ter dajem s tem g. ministru n. r. inž. Sernecu lojalno zadoščenje.«

Podžupan prof. Jarc je odložil mesto načelnika gradbenega odseka in svoje mesto v gremiju.

Pomožna akcija za brezposelne

Za finančni odsek je poročal obč. svet. Ivan Tavčar, da je mestna občina že lani izvršila pomožno akcijo za brezposelne občine in je bil uspeh dokaj velik. Prvi so se odzvali pozivu mestni uslužbenci, ki so žrtvovali zanjo 1 do 2 odst. svoje enkratne mesečne plače in njim so se pridružili še ostali državni in privatni nameščenci. Zlasti se je odlikovalo uradništvo OUZD ter železniški nastavljenci. V denarju so darovali za pomožno akcijo tudi razni obrtniki, trgovci in zasebniki, dobrodelna akademija v Unionu pa je prinesla 50.000 Din čistega dobička. Prispevki raznih denarnih zavodov so znašali 150.000 Din, mestna občinska uprava je votirala 200.000 Din, daril v živilih in drugih potrebščinah pa je bilo v vrednosti 100.000 Din. Trgovci so pokrenili lani posebno pomožno akcijo in so obdarovali nešteto potrebnih rodbin z manufakturo, čevlji in živili v vrednosti 150.000 do 200.000 Din.

Brezposelni so dobivali podporo predvsem z nakazovanjem živil in obleke ter šele v drugi vrsti z denarjem. To načelo se bo izvajalo tudi v bodoče, ker je na ta način znatno manjša možnost izrabljanja podpor. Gospodarska kriza je letos še znatno hujša, kakor lani in zato je naravno, da se bo podobna pomožna akcija nadaljevala tudi letos. Socialno politični urad je že dal pozive na razne tvrdke, zlasti na trgovce s kurivom in premogom. Šentjanški premogovnik g. Andreja Jakila je že daroval znatno množino premoga in drv. Socialno-politični urad bo pozval tudi mestne uslužbence, naj tudi letos prispevajo 1 do 2 odstotka enkratne svoje mesečne plače za pomožno akcijo in prav tak poziv bo izdan tudi drugim uradom. Nadalje se organizirata nabiralna dneva za 3. in 4. december pod geslom „Delavec za delavca« in bodo mestni uslužbenci pobirali po vsem mestu prispevke za brezposelne. **Za štiri mesece se namerava organizirati tudi pobiranje prostovoljnih prispevkov delodajalcev n delavcev. Prvi bi prispevali po 4 Din, drugi pa po 2 Din na mesec.** Pričakovati je, da bo imela ta akcija zaželjeni uspeh. Dne 5. ali 6. januarja bo prirejena dalje v vseh prostorih Sokolskega doma na Taboru dobrodelna akademija. Vse to pa seveda ne bo zadostovalo za velike zahteve, ki jih postavlja sedanja gospodarska kriza. Zato se je socialno politični odsek obrnil s predlogom na občinski svet, naj se votira 200.000 do 300.000 Din, finančni odsek pa je po posvetovanju sklenil, naj se dovoli 200.000 Din in sicer polovica iz proračunske rezerve, polovica pa iz tekočih izdatkov.

V debati je obč. svet. Kosem poudarjal nujno potrebo državnega zavarovanja proti brezposelnosti, ki ga je treba čimprej uvesti, ker bi drugače ostali vsi napori zaman.

Obč. svet. Musar je pozdravil predlog finančnega odseka, predlagal pa je, naj bi mestna občina poskrbela v prvi vrsti brezposelnim razna dela, kakor pri čiščenju struge Ljubljanice in pri raznih cestnih delih.

Poročevalec obč. svet. Tavčar je izjavil, da je predlog obč. svet. Musarja sicer najbolj idealen, vendar pa mestna občina nima toliko sredstev, da bi mogla nuditi vsem ljubljanskim brezposelnim delo. V proračunu razpoložljiva sredstva so že izčrpana.

Predlog finančnega odseka je bil po kratkem pojasnilu g. župana nato soglasno sprejet.

Subvencija gledališču

Uprava Narodnega gledališča je poslala mestni občini daljši dopis, v katerem navaja velike gospodarske težkoče te kulturne ustanove. V letošnji sezoni je zaposlenih pri gledališču 200 oseb. Po stanju 1. septembra 1932 potrebuje gledališka uprava za izplačilo njihovih prejemkov 381.000 Din na mesec. Stanje v tekočem mesecu pa je postalo nevzdržno. Člani gledališča so prejeli le majhen del svojih prejemkov, kar jim ne zadostuje niti za najprimitivnejše življenjske potrebščine. Zato se osobja prijema apatija in veselje do rednega dela pojema, kar bi utegnilo zavlačevati izvajanje repertoarja in znižati dohodke predstav. Da se to prepreči, prosi uprava gledališča mestno občino za izredno pomoč v znesku 225.000 Din, ki bi omogočila izplačilo prejemkov za november in vzpostavila redno delo. Od 1. decembra do 31. marca bo krila uprava mesečne prejemke članstva na ta način, da bo porabila redno mesečno dotacijo v znesku 260.000 Din, ki je še ostala in pa vsak mesec po 120.000 Din iz dohodkov predstav. Za proračunski primanjkljaj, ki bi po izredni podpori mestne občine še ostal do konca proračunske dobe v znesku 187.000 Din, bodo potrebne še intervencije pri ministrstvu prosvete in ministrstvu za finance.

Poročevalec obč. svet. Tavčar je poudarjal, da je mestna občina Narodnemu gledališču priskočila ob vsaki priliki na pomoč. Ugotovil pa je, da so tudi še druge korporacije, ki bi bile dolžne pomagati Narodnemu gledališču, kakor n. pr. banovina, ker se gledališče ne more smatrati samo kot kulturna dobrina ljubljanskega mesta, temveč vsega prebivalstva dravske banovine. Od leta 1924. do leta 1932. je mestna občina odpisala Narodnemu gledališču za vodarino 62.159 Din, za električni tok 742.214 Din, skupaj 804.374 Din, dočim je izplačala v gotovini subvencije 511.000 Din, skupaj torej 1,315.874 Din. Če pristane občinska uprava še na črtanje ostanka, ki ga ji je Narodno gledališče dolžno za vodarino v znesku 144.512 Din, za električni tok pa 277.315 Din, skupaj 421.827 Din, znaša podpora mestne občine v teku osmih let 1,737.701 Din. Če bi se moralo gledališče zapreti zaradi težavnega finančnega položaja, bi bila to velika kulturna škoda, razen tega bi pa zašlo nekoliko 100 družin v največjo bedo. Zato je finančni odsek sklenil predlagati, naj se votira iz kreditov za leto 1932. Narodnemu gledališču subvencija 200.000 Din ter se mu v bodoče zaračuna vodarina po 1 Din za kubični meter, električni tok pa po 1 Din za kilovatno uro, torej po prednostni ceni, ki odgovarja dejanskim stroškom mestne občine. Končno predlaga finančni odsek, naj se pri gledališču izposluje sklicanje ankete, ki naj bi proučila njegovo gospodarstvo in izvolila stalen odbor, ki bi trajno sodeloval z gledališko upravo v pogledu gospodarstva.

Sledila je daljša debata, v katero so posegli obč. svet. Rupnik, Kosem in podžupan Jarc, nakar je občinski svet **soglasno sprejel predlog finančnega odseka za subvencijo 200.000 Din Narodnemu gledališču v Ljubljani.**

Iz gradbenega odseka

Za gradbeni odsek je poročal podžupan prof. Jarc. Ponudba za odkup posestva Martinca je bila odklonjena, ker je pretirana. Projekt arh. prof. Plečnika o vojaških grobovih, katerega je že svoj čas popisal »Slov. Narod«, je bil odobren. Izdelava projekta se začne, kadar bodo finančna sredstva na razpolago in bo določilo tudi vojaštvo vprego in pomožne delavce, banovina pa podporo. V principu je bil sprejet tudi projekt arh. Plečnika glede zgradnje Linhartove ulice, in sicer se je sprejela trasa o varijanti B za osnovo. Odobreni so bili tudi načrti glede odkupa zemljišč in poslopij, ki so na trasi te nove ceste, odnosno zamenjava za mestna zemljišča. V to svrho so še potrebna nadaljnja pogajanja.

Nadalje je občinski svet razpravljal o predlogu obč. svet. Turka glede tlakovanja Vidovdanske ceste vštevši Vrhovčevo, Poljansko cesto, Streliško ulico, Gosposko ulico itd. Vidovdanska cesta se že tlakuje. Tlakovanje nekaterih cest, po katerih teče stara tramvajska proga, pa se bo pričelo šele tedaj, ko se bodo zamenjale tračnice. Za tlakovanje banovinskih cest pričakuje mesto še banovinskega prispevka. V splošnem se bodo vse projektirane ceste postopoma tlakovale in izdatki za to delo razdelili na več proračunskih let. — Na predlog obč. svet. Likozarja glede položitve robnikov ob Dolenjski cesti, je izjavil načelnik gradbenega odseka, da je potreben še sporazum državnega erarja. Robniki bodo stali okroglo 90 tisoč Din. Ureditev hodnikov na Karlovški cesti se bo izvedla istočasno z deli preureditve tramvajske proge.

Petletni jubilej sedanjega občinskega sveta

Slednjič je načelnik gradbenega odseka, podžupan Jarc opozoril, da je minulo pravkar 5 let, odkar mestni svet deluje vzajemno. V teh petih letih se je mnogo izvršilo, mnogo več, nego prej v desetih letih. Posebno, kar se tiče tlakovanja ulic, kanalizacije, zgradbe mostov in regulacije Ljubljanice. Obstoji nevarnost, da bi se vse to pozabilo. Zato apelira na župana, naj se izda o tem posebno spominsko delo. Župan je obljubil, da se bo ta ideja izvedla v primerni obliki.

Volitve v odseke

Kot nadaljnjo točko dnevnega reda je župan odredil volitve v odseke občinske uprave. Razni občinski svetniki so vložili namreč predlog, naj se z ozrom na to, da je mnogo odsekov že nepopolnih, bodisi vsled odstopa ali smrti dotičnih članov, in ker se je tekom časa tudi spremenila politična grupacija v občinkem svetu, izvolijo vsi občinski odseki na novo. Ker je bil ta predlog soglasno sprejet, je župan takoj odredil volitve, ki so se vršile sporazumno po enotno predloženi listi. Novo izvoljeni odseki so se tudi takoj konstituirali. Več ali manj so ostali načelniki in podnačelniki odsekov isti kakor so bili prej. Tako je načelnik finančnega odseka zopet obč. svetnik Tavčar, načelnik personalno-pravnega odseka obč. svetnik dr Bohinjec, gradbenemu odseku pa bo po odstopu dosedanjega načelnika podžupana Jarca načeloval inž. Bevc Lado, podnačelnik pa bo inž. Pavlin Josip.

Župan je nato odgovoril na nekatere interpelacije, **nakar je občinski svet na predlog župana votiral znesek 6000 Din za žrtve rudniške nesreče v Hrastniku.**

V imenu personalno-pravnega odseka je poročal obč. svetnik dr. Ravnihar. Na njegov predlog je obč. svet rešil številne prošnje za sprejem v ljubljansko domovinsko zvezo in zagotovilo domovinstva v ljubljansko domovinsko zvezo. Brez debate je sprejel tudi pravilnik o izvrševanju dohodarstvene službe, kakor ga je predložil odsek z naknadnim dodatkom obč. svetnika Ivana Tavčarja glede nedeljskega počitka dohodarstvenih uslužbencev in glede določila, da se vrši stalno nadzorstvo nad polovanjem dohodarstvene službe šef mestnega knjigovodstva.

Pred koncem seje je obč. svet Rado Hribar vložil nujen predlog glede gradnje letalskega pristanišča na sedanjem vojaškem vežbališču v Dev. Mar v Polju. Občinski svet je soglasno sprejel nujnost in predlog sam in imenoval kot zastopnike v predlagani odbor obč. svetnike podžupana Jarca, načelnika fin. odseka Tavčarja in načelnika gradbenega odseka inž. Bevca.

Ob 20. uri je bila javna seja zaključena, nakar je sledila tajna, ki je rešila razne personalne zadeve.

Kako je žela smrt med hrastniškimi rudarji

Rudarska kolonija v globoki tugi — Kaj pripovedujejo smrti otete žrtve — Spomin na nekaj drugih rudniških katastrof

Ljubljana, 30. novembra.

Širom domovine so že znani trboveljski slavčki — otroci naših rudarjev, zelo nadarjeni in od požrtvovalnega učitelja združeni in izvežbani v odlični pevski družini. Kjerkoli so nastopali rudarski otroci — nastopali so tudi v največjih in najlepših dvoranah naših glavnih mest, povsod je njih pesem opominjala poslušalce, naj se spomnijo tudi na domove mladih pevcev, na bedne kolonije trboveljskih rudarjev. Trboveljski slavčki so povsod zapeli tudi svoto pesem:

Mi smo pa tam doma,
kjer se sonce ne smehlja,
ker ni tratice nobene,
kjer ni šumice zelene — —

Pretresljiva je ta pesem. Deca najbednejših delavcev je odposlanstvo iz onega sveta, ki je mnogim, ki so v težki življenjski borbi postali deležni, če že ne velikih dobrin pa vsaj popolne varnosti svoje eksistence, tako malo znan, tako daleč. Vsi so strepetali, ko je pesem rudarskih otrok izvenela:

Oče naš je pod zemljo,
tam mu duša in telo
v bridkih kapljah krvavita,
dan na dan za nas trpita.

Tako so povsod lepe pesmi rudarskih otrok spremljale najtemnejše slike iz rudarskega življenja, o katerem se dan za dnem vrstijo poročila o največji nevarnosti za golo življenje. Najnevarnejše delo je že od nekdaj slabo plačano, dolgo pa je že od tega, ko ga je tudi vedno manj. K delu pod zemljo so se nekdaj s težkim srcem zatekali samo deseti bratje kmečkih domačij, za njimi so prišli na vrsto drugi in kakor so se iz enega rova razpredli drugi, tako so se ustanovile tudi rudarske družine in rudarske generacije. To delavstvo pa ni samo pred solnčnimi vasmi in njivami, temveč tudi pred drugimi delavskimi vrstami ves čas stalo kot nekaj posebnega s svojim posebnim življenjem in posebnim čuvstvovanjem zaradi svojega nevarnega dela pod zemljo. Vsepovsod je postalo prislovično, da nosi rudar vedno mrtvaško srajco. Svojih stanovskih teženj in tudi svojih čuvstev rudar nikdar ne more s pravim poudarkom in s pravim uspehom iznašati izven jame in izven svojih kolonij. Ves svet mu je v tem pogledu zaprt in vsi drugi, ki se na soncu borijo za svoj obstanek, nimajo pravega pojma o bistvu njegovega življenja V življenjskem boju so rudarji kakor vojaški oddelki na najbolj vročem in hudem oddelku fronte. Tam so prepuščeni svoji usodi, živijo po svoje in sami tudi umirajo. Rudar dela v temnem rovu, da si z najnevarnejšim delom prisluži kruh za življenje, ki pa se spet izživlja na razpokani in izsušeni zemlji, ki se je sesedla nad rovi in naposled, če ne umre pri delu pod zemljo, pa umre v svojem bornem stanovanju v rudarski koloniji med rovi in je tako od rojstva do smrti podoben krtu, ki ima od svojega življenja samo rov in krtino.

Deca rudarjev hodi na sonce in med zelenje za kratek čas samo v vas. In ko poje o očetu pod zemljo, se lahko vsak čas zgodi, da ta oče tudi izkrvavi, dogaja pa se v zadnjem času tudi to, da ga iznemoglega odženejo tudi od skromnega zaslužka izpod zemlje. Prej nekdaj tega ni bilo, od nekdaj pa je že to, da rudarji krvavijo in mnogi tudi izkrvavijo. Strašna nesreča v hrastniškem rudniku je kakor krvavo žareča plamenica iz sveta, ki je naši javnosti tako malo znan. Tuj ji je zaradi tega, ker je rudarsko življenje, kakor že prej rečeno, nekaj svojstvenega, tu pa ji je v škodo in tudi v sramoto skupnosti zaradi tega, ker se splošnost v svoje notranje zadovoljstvo tako rada odmika od vseh stvari, ki so že po svoji naravi od nje v gotovi razdalji. Po današnjih razmerah v rudniških revirjih so vsi rudarji zaposleni, začasno in trajno reducirani, stari in najnovejši upokojenci mnogobrojna mrtva četa — mrtva četa na najtežji točki neizprosnega življenjskega boja. Šestorica od te čete je končala v rovu, končala je svoje življenje v nekakšnem skladu z rudarsko usodo in zato je baš danes najmočnejši od vseh klicev te strašne nesreče klic in poziv, naj skupnost pri vseh skrbeh in težavah posveča največjo pozornost rudarjem, ki so vzeli na sebe najtežja dela in ki so zapisani najtežji usodi v borbi za obstanek.

Mrtvi kličejo:

Poglejte nas, da ne pozabite živih, ki trpijo, krvavijo!

Martin Drnovg

Ignacij Jazbinšek

Vinko Speiser

Blaž Arhac

Levo: Janko Babič

Desno: Franc Skornšek

Po zadnjem šihtu

Hrastnik, 30. novembra

Težka rudarska nesreča v Hrastniku je našla svoj odmev daleč od nesrečnega kraja po vsej državi. V teh trdih časih, ko nihče ne izbira v delu, najmanj pa rudar, ki je že vse čase vajen pomanjkanja in trpljenja, je nesmiselno naključje usode poseglo v temne rove in zadušilo utripanje srca trem družinskim očetom in trem mladeničem, ki je bilo še vse življenje pred njimi. Šest pridnih, žuljavih parov rok, ki je dan za dnem nenehoma kopalo za črno rudo, je naenkrat omahnilo, šest obrazov z vročimi potnimi sragami je klonilo v temnem rovu, šest ust je utrpnilo široko odprtih, hlapečih za zrakom. Brez čitkov je ugašalo šest življenj, ni jim bila težka pot onstran, kdo ve, če jim ni tam bolje.

Rudarji Kramaršek, Zajc in Višner, ki so ušli gotovi smrti

Danes leže vsi na svojih domovih. Gruče tovarišev jih hodijo obiskovat. Popoldne tisti, ki so šli zjutraj na šiht. Toliko sočustvovanja je med njimi, ko bi bili vsi ena sama družina. Z rožami jih zasipljejo, tiste, ki so jih za življenja tako redko videli. Ob glavah po dve jamski svetilki, motni leščerbi, njim včasi tako draga luč, ki jim je svetila pol življenja.

Zadnji šiht so v delu dokončali. Nobenega krvavega žulja več, nobene vroče srage, nobenega trpljenja več. Velika žalost pa je v njihovih rodbinah. Žene objemajo svoje mrtve može, matere jokajo nad svojimi mladimi sinovi: In tako mlad in tako radi smo se imeli...

Jutri popoldne jih pokopljejo skupaj, kakor so skupaj odšli na delo, in jih je skupaj objel mir. V nas vseh, ki vemo za to nesrečo, pa je velika žalost.

Žalost v delavski koloniji

Na željo domačih so prenesli včeraj ponesrečene rudarje na njihove domove in jih položili na mrtvaški oder. V delavski koloniji, ki je zgrajena za separacijo, kjer so stisnjene na gričku hiša pri hiši, je zavladala nepopisna žalost.

V hiši delavske kolonije 128. leži na mrtvaškem odru Ignac Jazbinšek. Ob postelji gorita dve rudarski svetilki, čez obraz je pogrnjen črn pajčolan. Ob vznožju plaka mlada žena Viktorija, v naročju pestuje 4 letnega plavolasega Srečka, ki se boječe ozira po tujih ljudeh, dočim se 7 letni Viktor drži mamice za krilo. Siroti niti ne slutita, da ste izgubili očeta za vedno. Sosedje in znanci prihajajo, stiskajo nesrečni vdovi desnico in jo tolažijo. Pa ji ne morejo posušiti potoka solza, ki ji neprestano lije z obraza.

Dve hiši naprej leži na mrtvaškem odru Martin Drnovg, ki ga oplakujejo žena, 21 letna hčerka Zofka in 20 letni Martin. Žalost se je naselila v hišo, obupno plaka nesrečna žena. Cvetje in šopke prinašajo sosedje in znanci zadnji pozdrav.

Malo višje ležita v eni hiši dva mrliča: 32 letni France Skornšek in Vinko Speiser, ki sta si bila sveka. Pretresljivo joka mlada vdova, saj je poleg ljubljenega moža, ki zapušča tudi 5 letno hčerkico, izgubila dragega ji brata Vinka. V sobi ležita vsak na svoji postelji. Venomer prihajajo znanci in prijatelji, saj sta bila France in Vinko povsod priljubljena in znana kot pridna in skrbna delavca. Prvi je bil skrben družinski oče, Vinko je pa že pomagal svojemu očetu. Ironija usode je, da bi moral nesrečni oče baš sina zamenjati na šihtu, ko je zvedel o njegovi tragični smrti.

Blaža Arhca so položili na mrtvaški oder v tako zvani novi kasarni, ki stoji nekoliko osamljena med delavsko kolonijo. Sam je bil na svetu, starši so mu že pred leti umrli in ostavil je edino brata v Ameriki.

Zadnji ponesrečenec, 24 letni Ivan Babič pa leži doma na Ojstrem, visoko na hribu prav nad krajem, kjer se je dogodila nesreča. V rudniški hiši živijo njegovi starši, tri sestre in dva brata.

Pogreb

nesrečnih žrtev se bo vršil jutri na državni praznik na stroške rudniške uprave. Skupni pogreb bo ob pol 16. na pokopališče na Dolu, kjer bodo ponesrečene rudarje položili v skupno grobnico. TPD bo nesrečnim žrtvam postavila dostojen spomenik, obljubila pa je tudi, da bo po možnosti skrbela za svojce. Na zadnji poti bodo spremili rudarje njihovi tovariši in sodelavci deloma v krojih, v slovo bo igrala tudi rudarska godba.

Prvi podstarosta SKJ br. Engelbert Gangl je ob priliki grozne nesreče poslal sožalno brzojavko, s katero izreka svoje sožalje rodbinam ponesrečenih rudarjev, poslal pa je tudi manjši znesek za pomoč najbolj prizadetim rodbinam.

Pri rešenih žrtvah

V bolnici bratovske skladnice leže 37-letni oženjeni rudar France Višner, 30-letni Jernej Kramaršek in 20-letni Jože Zajc. V kotu ob steni leži Kramaršek, bled je in upadlega lica. Skupaj z Višnerjem sta bežala pred strupenimi plini, z njim vred je skočil v voziček v jami ter legel k tlom, da bi ušel strupenim plinom, in se onesvestil. Kaj se je z njim potem zgodilo, ne ve. Njegovo stanje se je kmalu izboljšalo in je menda že izven nevarnosti. Pravi, da ga žge v prsih in duši v grlu, pa tudi glava ga boli. »Strašno je bilo v rudniku, tega ni mogoče popisati,« je rekel našemu uredniku.

V sredi leži Zajc. Miren je, skoraj apatičen in dočim je Kramaršek upadlega obraza, je Zajc nekoliko zabuhel, gledati skoraj ne more. Plin mu je udaril v oči, ki ga zelo pečejo, toži pa tudi, da ga žge v pljučih. Malo je govoril in še to s težavo.

Višner se je rešil skoraj po čudnem naključju. Zadnjega so ga našli, ležal je v globoki nezavesti in zdelo se je, da bodo vsi poskusi oživeti ga, ostali brezuspešni. Pa je vendar dal znake življenja in so ga prepeljali v bolnico, kjer se je šele pozno zvečer zavedel. Kljub temu se izmed vseh treh počuti sorazmerno še najbolje. Sicer pa tudi njega žge in duši v pljučih, bolijo ga pa tudi rebra na obeh straneh, kjer se poznajo krvne podpludbe; sledovi dolgotrajne in naporne masaže, ki je bila potrebna, da so ga ohranili pri življenju. Našemu uredniku je pripovedoval, kako je bilo, ko se je pripetila nesreča.

Zjutraj so odšli na delo v rov, bilo jih je okrog 100, morda tudi nekaj več, pa so se razdelili v skupine in krenili iz glavnega rova v razne odcepe. On je delal s 13 drugimi v takem stranskem odcepu. Okrog pol 9. je nenadoma nekdo zakričal: »Motor se je užgal, bežite, štrekna gori!« Kdo je to zavpil, ne ve točno, zdi se mu, da je bil Kramaršek.

Rudarji Kramaršek, Zajc in Višner, ki so ušli gotovi smrti

Bencinska lokomotiva starejše tipe, kakršna je povzročila nesrečo

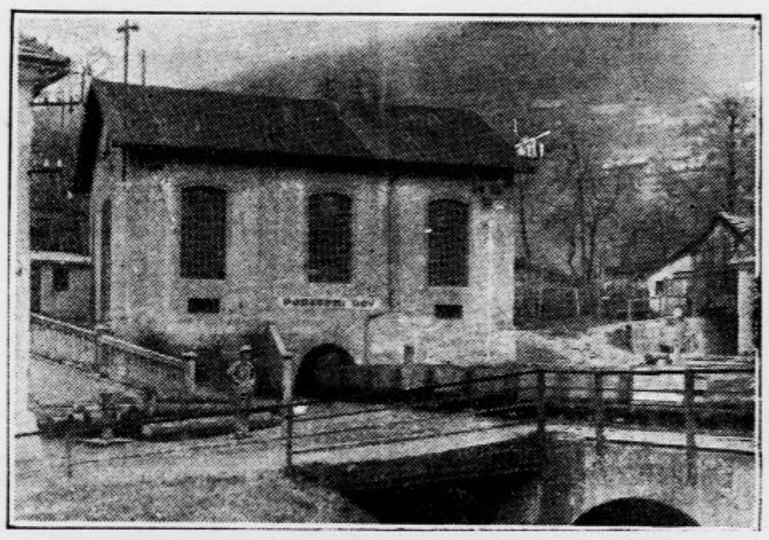

»Podkopni rov«, vhod v rudnik Ojstro, kjer se je zgodila nesreča

Vsi so za hip ostrmeli in mislili so, da se šali. Toda že je udaril oster plin po rovu in v naslednjem hipu so začeli bežati goli, kakor so bili, iz stranskega rova ter hiteli po glavnem rovu proti odprtini, da bi prišli do svežega zraka. Drveli pa so naravnost v svojo nesrečo in propast. Na tako zvani izogibalnici sredi rova je stala goreča bencinska lokomotiva, neprodiren gost dim jim je udaril nasproti in jih dušil. Večkrat so poskušali prodreti skozi dim, ki je bil tako gost, da niso videli niti koraka pred seboj, ker so svetilke ugasnile. Pet se jih je pretolklo, drugi so obležali. Guzi, Klanžar, Vidmar, Peterlin in Skobrne so srečno ušli smrti. Drugi so bežali nazaj, toda rov je bil poln plina. Bilo je strašno, vedeli so, da morajo umreti. »Smrt je naša!« je nekdo dejal. Z zadnjimi napori so se poskušali rešiti. Tipali so v temi, begali iz uma sem ter tja, se metali na tla, rili z glavo v zemljo, toda strupenemu plinu niso mogli uiti. — »Spominjam se še, da sva s Kramarškom skočila v hunt, kako sem pa prišel iz njega, ne vem. Tema je nastala okrog mene, zavedel se nisem več,« je zaključil Višner.

Še nekaj podrobnosti o nesreči

O nesreči je prvi izvedel nadpaznik Zupan, ki je obvestil rudniško upravo, ravnatelja inž. Drolca, inž. Burgerja in druge. Rudniška uprava je takoj mobilizirala reševalno moštvo, ki je s plinskimi maskami in oboroženo z Minimax aparati vdrlo v rov ter pričelo gasiti gorečo bencinsko lokomotivo ter podboje, ki so se zaradi silne vročine v rovu vneli. Nato so začeli z reševalno akcijo, ki je seveda trajala več ur. Večino ponesrečencev so kmalu našli ob progi, zadnjega so našli Višnerja. Zdravnik dr. Arnšek je s pomočjo reševalcev takoj na licu mesta začel z reševalno akcijo. Masirali so ponesrečene rudarje in jih skušali z umetnim dihanjem obuditi k življenju. To naporno delo je trajalo več ur in zato so prve mrliče prinesli šele okrog pol 5. iz rova.

Vzrok nesreče bo šele ugotovila posebna komisija. Dejstvo je, da je na bencinski lokomotivi preskočila iskra na bencin, ki se je vžgal. V rezervoarju je bilo 56 litrov bencina, ki je seveda razvijal strupene pline. Smrt rudarjev je povzročil v glavnem monoksid, ki ga je razvijal bencin. Bencinske lokomotive so starejšega tipa in so v obratu že polnih 18 let. Speiserjeva lokomotiva je bila že večkrat v popravilu in šele v ponedeljek je pričela na novo obratovati.

Rudar nosi mrtvaško srajco...

Za zadnjih 50 let beležijo akti rudarskega glavarstva v Ljubljani razne rudarske nesreče. Hujših rudarskih katastrof ni bilo v večjem številu. Ljudje se še spominjajo velike katastrofe v rudniku v Velenju, ki se je primerila l. 1895. Rudnik je bil takrat še privatna last in sicer je bil njega lastnik neki Daniel pl. Lapp. Spisi rudarskega glavarstva, močno zaprašeni, govore kako so se začetek oktobra omenjenega leta vneli v rovu na Skalicu plini. Izbruhnil je požar, ki je trajal več tednov. Gašenje je bilo zelo težavno, ker niso imeli še na razpolago modernih naprav za omejitev takega požara. Ponesrečilo se je 19 rudarjev. V rudniku je požar razvijal silno vročino. Komisije so ugotovile gotove dneve, da je temperatura v rudniku znašala nad +40 stopinj Reamurja.

Strahovit požar **pa je 26. januarja 1905 po noči izbruhnil** v zapadnem premogovnem revirju TPD v Trbovljah **na Vodah.**

Naval krvi, tesnoba srca, zasopljenost, tesnobnost, dražljivost živcev, migreno, otožnost, nespanje, odpravimo kmalu z uporabo naravne **»Franz Josefove« grenčice.** Znanstvene ugotovitve potrjujejo, da služi **»Franz Josefova« voda** pri zagatenju vseh vrst z najboljšim uspehom. **»Franz Josefova« grenčica** se dobi v vseh lekarnah, drogerijah in specerijskih trgovinah.

Tudi polt mora biti „moderna"!

Sedaj so moderne obleke nežnih barv... in zamolkla polt. A tako polt dobite na tako preprosti način s pravilnim negovanjem z Elida Creme de chaque heure. Ona se takoj vpije v kožo in ji daje ob vsakem času zamolkli sijaj kot alabaster.

ELIDA CREME

de chaque heure

NA PRVEM MESTU
STOJI DANES
SUPER 33
Standard radio

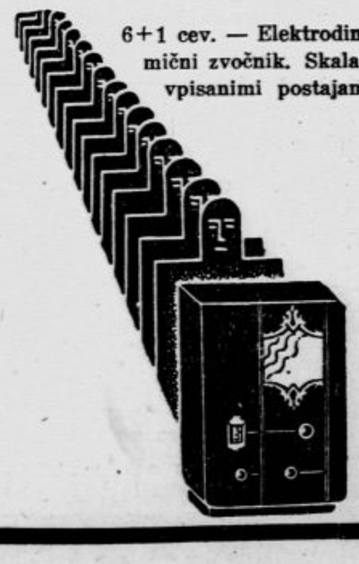

6+1 cev. — Elektrodinamični zvočnik. Skala z vpisanimi postajami.

Vžgali so se jamski plini. Katastrofa je takrat zahtevala 6 mrtvih in 11 ponesrečencev. Sprva so listi javljali, da sta bila samo dva mrtva, pozneje pa že 5 mrtvih, naposled pa je umrl na poškodbah še šesti rudar. Več rudarjev je bilo težje in lažje poškodovanih. Požar je trajal takrat skoro 4 mesece. V rovih se je pojavljala strahovita vročina. Zunaj je januarja ob izbruhu požara vladal hud mraz. Termometer je kazal —18 C, v rovih pa je temperatura dosegla celo 50 C nad ničlo. Žrtve te katastrofe so postali rudarji: Jože Žnidaršič z Ojstrega, oženjen, France Bergant, oženjen, Karol Valenčak iz Cerknega in France Hriban iz Trbovelj. Težko poškodovani France Savšek pa je čez par dni podlegel poškodbam.

Pogreb žrtev se je vršil ob veliki udeležbi rudarjev in drugega delavstva. V žalnem sprevodu je korakalo nad 5000 ljudi. Žrtve so bile pokopane v skupnem grobu na trboveljskem pokopališču.

Prva podpora banovine

Ban dravske banovine dr. Drago Marušič je poslal rodbinam ponesrečenih rudarjev v Hrastniku iskreno sožalnico in jim nakazal kot prvo podporo 6000 dinarjev.

Kulturni pregled

Spomini Jaroslava Kvapila

Jaroslav Kvapil je eden izmed »representative men« češkega gledališkega in literarnega sveta. Njegovo ime se že od l. 1888. stalno pojavlja v čeških časopisih in njegova delavnost je obsegala čedalje večja in širša področja. V poezijo je stopil z zbirko »Padajici hvezdy« (1889), ki kaže vpliv velikega Vrchlickega; spoštovanje do tega čez mero plodovitega duha, ki je bil v češki javnosti dostikrat napačno umevan, je ostalo Kvapilu do danes, in ta zvestoba tradiciji Vrchlickega je ena Kvapilovih značilnih potez. Vrhtega so ga vidno inspirirali francoski dekadentje, k izoblikovanju njegovih literarnih nazorov pa je pripomogel najfinejši češki kritik in esejist F. X. Šalda, učitelj stilistične umetnosti in odkrivatelj novih umetnostnih svetov. Jaroslav Vrchlicki je spisal predgovor Kvapilovi pesniški zbirki »Ružovy keř« (Rožni grm), ki ji je v krajših in daljših presledkih sledilo več knjig njegove soč-

ne, ponekod solnčno žarke poezije, iz katere — prav kakor pri Vrchlickem in Macharju — odseva sen o helenski religiji lepote in sile. Izdal je okrog deset pesniških zbirk, najzrelejše plodove pa je izbral in strnil v knjigo »Básne Jaroslava Kvapila« (1886 do 1906).

Kvapilova življenjska pot je vodila preko študija na medicinski in filozofski fakulteti v redakcije nekaterih praških listov (»Hlas Naroda«, »Národni Listy«) in k urejanju češke »Reclamke« — »Svetové knihovny«, odtod pa na poprišče, kjer je Kvapil odkril svoj pravi svet in kjer se je s svojo markantno osebnostjo najgloblje vtisnil: v gledališče.

Srečni zakon, ki ga je sklenil z nepozabno češko igralko Hano Kubeševo (v zgodovino češke gledališke umetnosti trajno vpisano pod imenom Hane Kvapilove), ga je tesno približal gledališču. Že pred tem je pisal spevoigre in libreta, med drugim za Dvořakovo »Rusalko«, l. 1896. je vzbudila pozornost njegova drama »Bludička« in kmalu nato popularna, zelo uspešna Kvapilova lirična trilogija »Princezna Pampeliška«. Leta 1900 so Kvapila imenovali za dramaturga Narod. divadla, nedolgo za tem se je vneto lotil režije in se razvil v največjega režiserja, kar so jih dotlej imeli Čehi. Kvapilove režije so bile v tistih časih tako znamenite, kakor so danes Reinhardtove, samo da je bil Kvapil Čeh, ne Nemec.

Na pozornici si je pridobil posebnih zaslug za Shakespearejevo in Ibsenovo dramatsko delo. Ta dva avtorja sta našla v Kvapilu enega največjih interpretov. Kot človek finega estetskega občutja in posebno razvitega čuta za dekorativnost je pretvarjal oder v poetični svet, dosezajoč s slikarskimi in svetlobnimi pripomočki nepozabne efekte. Pri vsem tem pa je poenostavil oder in izločil s pozornice odvišne, gledalca le begajoče rekvizite: prav kakor moderni režiserji, je hotel imeti preprost, toda slikovit oder. Kvapil je zrežiral večino Shakespearejevih in Ibsenovih iger, dalje Vrchlickega »Hippodamijos«, Theerovega »Faetona«, Jiraskove zgodovinske igre in mnoge tuje dramatske mojstrovine. Kvapilova doba v Narodnem divadlu je bila ena najsvetlejših v njegovi zgodovini. L. 1912. je Kvapil postal ravnatelj drame, l. 1921 je prevzel vodstvo drame v Vinogradskem gledališču. Danes je v upravnem odboru, ki vodi Narodno divadlo.

Od »Princezne Pampeliške« je šel njegov dramatski razvoj k lirični drami »Oblakie«, eni najboljših, kar jih premore češka književnost. To dramo je spisal za svojo pokojno ženo Hano; igrali so jo že v mnogih tujih gledališčih in tudi pri nas.

Jaroslav Kvapil ima velike zasluge v osvobodilnem gibanju. Med vojno je sodeloval v mafiji, l. 1917 je dal pobudo za znamenito deklaracijo českih pisateljev, l. 1918. je organiziral jubilejne slavnosti Nar. divadla, ki so široko odmevale tudi na slovanskem jugu. — Pod Kvapilovim vodstvom je Nar. divadlo in gledališče na Kral. Vinogradih znatno upoštevalo tudi jugoslovensko dramatsko literaturo. Tako je zlasti vpeljal na češko pozornico Iva Vojnovića. O tem je še lani za božič podal v »Jutru« zanimivo in značilno izjavo.

★

Z velikim zanimanjem sem segel po novi Kvapilovi knjigi, ki je pravkar izšla v Pragi.* Štiri in šestdesetletni avtor je spisal svoje spomine, — spomine človeka, ki je po svoje doživljal svet, literata, gledališkega človeka, revolucionarja v mafiji, priče velikih in ganljivih trenutkov v zgodovini svojega naroda. Naj takoj povem, da Kvapilovi spomini niso nikako podrobno naštevanje brezpomembnih dogodkov, izčrpna avtobiografija, v kateri je njen pisec vedno središče vseh dogodkov, sodnik svojih nasprotnikov in nekritičen apologet samega sebe. Jaroslav Kvapil je v sto poglavjih, katerih vsako je v sebi zaključeno, obdelal izbrane dogodke, doživljaje, pojave in osebe iz obilne in pestre kronike svojega življenja. Teh poglavij ne veže v celoto niti kronološka razvrstitev; v pisanem nizu se prepletajo med seboj in vendar tvorijo lep literarni mozaik. Njegova knjiga po svoji stvarni vsebini in pesniško dovršeni obliki prekaša mnoge druge, morda bolj razkričane knjige; prvi hip niti ne slutimo, koliko zanimivosti in lepote je v nji.

Zares ne vem, katera poglavja bi v tej dolgi vrsti posebej označil in jih takorekoč s prstom pokazal: Kvapilov skrbno kultivirani slog se kaže povsod, naj gre za tako tipično praško zadevo, kakor je krčma »U Jeřiška« (20. poglavje), ali za spomine na Vrchlickega in Zeyerja, na Jiraska ali Marijo Hübnerjevo, na mafijsko zarotništvo ali na prve prevratne dni. O čemerkoli pripoveduje Kvapil, vse ume povedati okusno in interesantno. Vso njegovo knjigo preveva čar simpatične osebnosti, ki se zrcali v iskrenosti spominov enako kot v jasnem, prijetnem slogu posameznih sestavkov. Ta čar je viden v avtorjevem odnosu nasproti prijateljem in nasprotnikom; lahno ga odraža ves njegov življenjski nazor, ki ga nikjer ne izpoveduje v določeni obliki, ki pa je vendarle razlit nad knjigo kakor mesečina nad pokrajino. Pisec je zanesljiva, a diskretna priča, bister opazovalec razmer in ljudi in tam, kjer treba, blag obtoževalec. V knjigi Kvapilovih spominov ni agresivnosti; če je kaj slabosti, so odpustljiv človeški subjektivizem. Kvapilovi spomini so življenjska izpoved kulturnega češkega meščana, pesnika in režiserja, ki je za češko gledališče nekako to, kar je za rusko Stanislavskij: neumoren apostol njegove umetniške misije, bolj izpopolnjevalec in zadnji njegov čarovnik, kakor pa rušitelj in novotar za vsako ceno.

Poseben čar imajo vsaj za nas, ki tako-le iz daljave ljubimo Prago in ki poznamo, četudi iz bežnih srečanj njene intimne lepote, duha, njenih skritih ulic, tihe nasade in baročne palače, spomini iz osemdesetih in devetdesetih let. Tu so opisi Kvapilovih sprehodov po Pragi, reminiscence na boheme, evokacije življenja, ki se neizprosno umika pred drvečim tempom današnje Prage. Pred nami vstaja Praga starih gostiln, literarnih in gledaliških kavarn, Praga izza dobe, ko je Masaryk izdajal svoje poglavitne spise, ko je Prochazkova »Moderni Revue« pomenila revolucijo v literaturi, Praga, ki je pozorno čakala na Macharjeve epigrame, se razvnemala v političnih borbah, upala, rasla in ljubila svoje češtvo, pa tudi slovanstvo, ljubila s srcem, zanosom, z bolestjo, kakor se ljubi vse, kar je velikega v življenju. To Prago z njenimi gledališči, literarnimi omizji in markantnimi osebnostmi je Jaroslav Kvapil pokazal v najtoplejših poglavjih svojih spominov.

Jaroslavu Kvapilu smo Jugosloveni hvaležni za simpatične vrste, ki jih je posvetil nam, bodisi mimogrede ali v posebnih poglavjih. Posebej omenjam poglavje »Na Preradovićev grob«, »Reška epizoda« in tri in devetdeseto poglavje, ki je posvečeno hrvaškemu igralcu Ivi Raiću.

Po svoji vsebinski tehtnosti in prikupni formi, nikjer vsiljiv in vedno mikavni, vzbujajoči simpatije in sočutnost, je Kvapilova knjiga »O čem vim« obilen in dragocen dar letošnje jeseni češki književnosti. Znano založništvo »Orbis« pa je dalo tej prikupni publikaciji vsebine dostojno opremo, ki nas sicer pri izdanjih te založbe niti malo ne preseneča. Slovenski čehofil bo to knjigo z veseljem in s pridom uvrstil med svojo letošnjo lektiro. —o.

* Jaroslav Kvapil, O čem vim. Sto kapitol o lidech a dejích z mého života. Praha 1932. Nakladatelstvo »Orbis« (594 str., cena 70 Kč).

Zvočni kino Ideal

Danes ob 3., 5., 7. in 9. zvečer

Lawrence Tibbett in Grace Moore

najslavnejša svetovna pevca, člana Metropolitan opere v New Yorku v prekrasnem velefilmu

Ljubezen Petra Mihajlova

Ta film nudi slehernemu posetniku nepozaben užitek!

Predvajamo na novi zvočni aparaturi!

Iz razgovora s skladateljem Hatzejem

Ljubljana, 30. novembra.

Semkaj je dopotoval skladatelj g. Josip Hatze iz Splita, da prisostvuje krstni predstavi svoje opere »Adel in Mara«. Maestro Hatze, ki smo ga predstavili »Jutrovim« čitateljem že v maju (več o njem in sliko glej v »Jutru« z dne 30. t. m.), nam je tudi to pot ljubeznivo povedal nekatere svoje misli o operi »Adel in Mara« ter o glasbi sploh.

Govorili smo o vzrokih za čudo dolge (več kot 20 let trajajoče) pavze v njegovem skladateljskem delovanju. Pravil je, da je za svojo novo opero že dalje časa iskal libreto.

— To je bila huda ovira in težko vprašanje, zakaj ni vsak libreto za vsakogar. Iskal sem besedilo in sujet, ki bi ustrezal moji duševnosti in temperamentu. Na srečo mi je prišel do rok libreto »Adela in Mara«, ki me je tako ogrel, da sem ga skomponiral v enem samem nepretrganem navdušenju, in sicer v relativno kratkem času: v nepolnih dveh letih. V libretu sem predvsem

Danes! Danes!

premiera pikantne veseloigre iz zakonskega življenja.

Žena brez pižame

Zgodba o mladi ženici, ki je izgubila svojo pižamo in o ljubosumnem možu, ki je prejel izgubljeno pižamo iz rok tujega moža!

Sijajni dovtipi. Situacijska komika

Renate Müller

Georg Aleksander

Tudi pri tem programu poje

RICHARD TAUBER

tri krasne Schubertove pesmi.

Predstave danes na narodni praznik ob 3., 5., ¼8 in ¼10 zvečer.

Elitni kino Matica

Telefon 2124

iskal dejanje, zakaj opera brez dejanja sploh ni opera. S te strani mi je libreto »Adela in Mara« močno prijal. Posebno mi je ugajalo, da je vsako dejanje odrsko in koreografsko drugačno in da so vse osebe — tudi postranske — srečno karakterizirane. Trenutne težkoče so bile v tem, da se dejanje odigrava delno ob morju, delno v takratnem turškem Klisu, vendar mislim, da mi je uspelo, združiti karakteristike primorskega melosa z zagorskimi, odnosno da sem srečno posnel iz ljudskega melosa njegove stare posebnosti in jih skozi spekter svoje duše — dal v novi, osebni formi.

— Vprašujete me o glasbenih znaličnostih moje opere »Adel in Mara«? O tem bi lahko dolgo razpravljali, vendar Vam bom skušal odgovoriti na kratko: Pišem jasno in ariozno glasbo, tako, kakršno mi narekujeta srce in pamet, odnosno spontana inspiracija. Ne oziram se na forme te ali one šole. Iščem najkrajšo pot in se trudim, da ne bi poslušalcev dolgočasil; pri tem sem jasen in iskren. Kdor jasno misli, ta tudi jasno piše; zapletenost in zabrisanost je najboljši dokaz stvarjalne nemoči. Želim biti preprost, ker mi je mnogo do tega, da me pravilno razumejo. Narejenost, zavedno pospeševana originalnost in nejasnost niso v mojih očeh vrline. To velja še posebej za nas Slovane, saj je znano, da sta naši poglavitni značilnosti iskrenost in preprostost; morda nas to v zasebnem življenju moti, toda v umetnosti nas dviga vedno višje. Zato je moje geslo: Iz srca k srcu!

— Kaj mislim o glasbi? Dejal sem že, da jaz pišem ariozno, ker je melodija jedro moje umetniške narave; smatram celo, da je melodija tudi bistvo glasbe, vse ostalo pa je izključno tehnična zadeva, kajpak, tudi tehnika ima svojo vrednost, vendar je le-ta drugovrstnega pomena. Ne vem, kdo že je nekoč dejal, toda nepobitna resnica je, da Bog, kadar hoče skladatelja kaznovati, mu vzame najprej sposobnost melodičnega stvarjanja. — Glede pisanja opere kot gledališkega dela zastopam to-le mišljenje: Teatralnost more biti vedno v akciji drame, medtem ko gre muziki funkcionalna naloga, da dramo potencira ter igro in dogodke še tesneje približa občinstvu. Po mojem skromnem mnenju ne bi smelo gledališče biti mesto za eksperimente, še manj pa za reševanje tehnično - glasbenih problemov. Za takšne poskuse imajo skladatelji dovolj prilike v simfonični in programatski glasbi, namreč v koncertnih dvoranah.

Tako je govoril maestro Hatze.

ZOBOZDRAVNIK

DR. RADO SFILIGOJ

sprejema sedaj celodnevno od 8.—11. in od 2.—5. ure v **Tavčarjevi ulici 4-I.**

Državni nastavljenci in njih člani 30% popusta. 13201

Nižji poštni uslužbenci za enotno organizacijo

Beograd, 30. nov. p. Te dni so imeli nižji poštni, telefonski in brzojavni uslužbenci v Beogradu zborovanje, na katerem so razpravljali, ali naj osnujejo svojo lastno stanovsko organizacijo, ali naj ostanejo v splošni organizaciji poštno - telefonsko-brzojavnih nameščencev. Po temeljiti razpravi je bila z ogromno večino sprejeta resolucija, ki ugotavlja, da so interesi nižjih ptt. uslužbencev dostojno in pravilno zastopani v skupni organizaciji in da zaradi tega odklanjajo predloge glede ustanovitve posebne organizacije, ker bi to pomenilo le cepljenje moči baš v času, ko je bolj ko kdaj poprej potrebno sporazumno in složno delo.

NOVOST! ČITAJTE!

DVAKRAT TEDENSKO

NOV ZVOČNI TEDNIK

UFA ŽURNAL VSELEJ OD SREDE DO PETKA

FOX ŽURNAL OD SOBOTE DO TORKA

Pri slehernem programu nov zvočni tednik v

ELITNEM KINU MATICI

Bolniško zavarovanje privatnih nameščencev

Na nedeljski anketi, ki jo je sklical socialni odsek banovinskega odbora JRKD, je poročal predsednik »Zveze društev privatnih nameščencev« g. Joško Zemljič o bolezenskem in nezgodnem zavarovanju privatnih nameščencev. Iz referata, ki je bil tako prepričevalen, da so bile predlagane resolucije sprejete soglasno in brez debate, posnemamo:

Izkušnje desetih let, odkar se izvaja v naši državi bolniško in nezgodno zavarovanje delavcev in nameščencev po enotnem zakonu, so v mnogih ozirih pokazale, da v zakonu niso dovolj vpoštevane specialne potrebe in težnje tisočev zasebnih nameščencev. Zakon je zasebne nameščence celo v znatni meri prikrajšal pri bolezenskih dajatvah, ki so jih dotlej uživali pri svojih avtonomnih društvenih blagajnah. Tako so imeli n. pr. člani Trgovskega bolniškega društva v Ljubljani v bolezni vso bolniško oskrbo v sanatoriju ali v II. razredu javnih bolnic, dokaj svobodno izbiro med zdravniki in druge ugodnosti, kar vse pa je odpadlo z dnem, ko je postala Bolniška blagajna le organ SUZOR-ja. Da, bila je celo nevarnost, da se Trgovsko bolniško društvo, ki deluje že 97 let, sploh popolnoma ukine. To se je posrečilo preprečiti, vendar pa društvo v svojem današnjem položaju, ko ima po SUZOR-ju v vsakem pogledu vezane roke, ne more ustrezati vsem upravičenim potrebam svojih zavarovancev. Iz njihovih vrst se je pričela zato pojavljati zahteva, da jim društvo na podlagi vplačevanja posebnega mesečnega prispevka po možnosti nudi čim več nekdanjih ugodnosti.

Glavno točko te zahteve, zdravljenje v drugem razredu bolnic, je Trgovsko bolniško društvo tudi res mogli nuditi s početkom leta 1930., ko je uvedlo takozvano višje zavarovanje, ki morajo člani zanj žrtvovati še poseben mesečni prispevek v znesku 20 Din. Ker so naše javne bolnice redno prenapolnjene, je društvo mnoge paciente napotilo tudi v privatne sanatorije, v katerih je plačevalo vse oskrbne stroške, prispevalo pa je tudi znatne zneske k operacijskim in zdravniškim stroškom. V takih okoliščinah je v društvu vzklila ideja postavitve lastnega sanatorija, ki se je po trudapolnem delu s finančno pomočjo Pokojninskega zavoda in ljubljanske mestne občine tudi realizirala. 24. septembra 1932. je društvo otvorilo svoj sanatorij »Šlajmarjev dom« ter nudi v njem i članom i svojcem brezplačno vsa interna in operativna zdravljenja.

Brezdvomno je društvo mnogo storilo za svoje obolele člane, žal pa so njegova nadaljna uspešna prizadevanja ogrožena po mnogih težkočah. Tako bi moralo društvo iz naslova višjega zavarovanja v smislu člena 19 pravilnika Bolniške blagajne prispevati k vsakoletnim upravnim stroškom blagajne eno četrtino. Zato je dolg društva Bolniški blagajni narastel za leti 1930. in 1931. na 224.756 Din. Društvo je bilo po SUZOR-ju že ponovno pozvano, da to svoto poravna, zavzelo pa je negativno stališče ter je v obširnem dopisu SUZOR-ju pojasnilo, da ne more nuditi nikakega prispevka k upravnim stroškom blagajne, ker izčrpava na eni strani vsa razpoložljiva sredstva za zdravljenje članov in svojcev v sanatoriju, na drugi strani pa ima itak v višjem zavarovanju svoje lastne, od Bolniške blagajne popolnoma ločene upravne stroške in v bistvu skupno žnjo le to, da se vrši poslovanje obeh zavarovanj v istih uradnih prostorih. Bolniška blagajna ni torej v pogledu upravnih stroškov po društvu niti najmanj obremenjena, in je zato pač upravičena zahteva društva, da se oprosti od plačila prispevka k letnim upravnim stroškom blagajne in da se črta tozadevna določba člena 19 pravilnika Bolniške blagajne.

Sličnih neprilik, ki ovirajo uspešen razvoj belezenskega zavarovanja zasebnih nameščencev, je še več. Zlasti je nemogoče v pogledu ureditve zdravniške službe, sistema zdravljenja in načina izdavanja bolezenskih podpor uveljaviti iste smernice pri nameščenskem zavarovanju, kakor pri delavskem, ker je pač zadovoljiva rešitev vseh teh važnih vprašanj bolezenskega zavarovanja možna z vsestranskim uvaževanjem posebnih življenjskih potreb in interesov zasebnih nameščencev samih. To uvaževanje pa je nemogoče, dokler je naše bolniško društvo le nekak izvršilni organ SUZOR-ja.

Kakor bolezensko, je tudi nezgodno zavarovanje nameščencev nujno potrebno preureditve. Baš to zavarovanje namreč v toliki meri zavisi od raznih poklicnih posebnosti, da se nikakor ne more uspešno urediti brez vpoštevanja poklicnih značilnosti. Kot najboljši argument za to služi tudi dejstvo, da je n. pr. bolniška blagajna Trgovskega bolniškega društva v razdobju 1922. do 1931. pri povprečnem številu 4480 zavarovancev pobrala na račun zavarovanja za SUZOR 1,600.000 Din, na rentah pa so v istem razdobju dobili člani Bolniške blagajne le 124.718 Din. Kapitalno kritje teh rent nam sicer ni znano, gotovo pa je, da zneska vplačil ne more doseči.

Ob pravilnem premotrivanju in presoji vseh navedenih momentov moramo priti do sodbe, da danes ni več mogoče enotno zavarovanje za delavce in nameščence in da bo treba pri redakciji novega zakona z vso resnostjo in smotrenostjo misliti tudi na posebne življenjske prilike zasebnih nameščencev. Naše stališče je, da samo nameravana sprememba statuta SUZOR-ja, ki tvori le dopolnitev k obstoječemu zakonu o zavarovanju delavcev, ne more prinesti prepotrebne in pereče zadovoljive reforme našega socialnega zavarovanja, temveč se more ta uspešno izvršiti z novim zakonom. Ta zakon mora v pogledu ureditve bolniško - nezgodnega zavarovanja privatnih nameščencev uveljaviti naslednje temeljne zahteve:

1. Bolniško - nezgodno zavarovanje privatnih nameščencev naj se z ozirom na posebne poklicne in življenjske prilike, mentaliteto ter voljo nameščencev, da za svoje boljše zavarovanje doprinašajo sorazmerno večje denarne žrtve, uredi v občem socialnem zavarovanju na specialen način.

2. Že obstoječe bolniške blagajne Trgovskega bolniškega in podpornega društva v Ljubljani, Merkurja v Zagrebu ter Trgovačke omladine v Beogradu naj postanejo samostojni nosilci bolniško - nezgodnega zavarovanja privatnih nameščencev. Njihov delokrog naj se določi po teritorijalnem načelu, po katerem pripade izvajanje bolniško - nezgodnega zavarovanja za vse privatne nameščence na področju Dravske banovine izključno bolniški blagajni Trgovskega bolniškega društva v Ljubljani.

3. Samo po sebi umevno se mora dosedanje fakultativno zavarovanje nameščencev pri društvenih blagajnah spremeniti v obligatorno ter obsegati vse trgovske in privatne nameščence brez ozira na to, kje so zaposleni, ako ne vrše pretežno fizičnih poslov ter so zavezani zavarovanju.

4. Društvene blagajne morajo imeti možnost, da odrejajo višino zavarovalnih prispevkov po stvarni potrebi svojega članstva v maksimalni zakoniti višini. V to svrho je nujno potrebna pravilnejša razporeditev dosedanjih mezdnih razredov z ozirom na večje valovanje mesečnih dohodkov privatnih nameščencev. Istotako mora biti blagajni omogočeno regulirati v okvirju zakonitih določb tudi podpore svojemu članstvu tako, da so v skladu z njihovimi življenjskimi prilikami in potrebami.

Radio

Četrtek, 1. decembra.

LJUBLJANA 10: Šolska proslava narodnega praznika. — 11: Koncert radio - kvarteta. — 12.15: Plošče. — 12.45: Dnevne vesti. — 13: Čas, plošče, borza. — 17.30: Salonski kvintet. — 18.30: Lužiški Srbi in dr. Arnošt Muka. — 19: Spački, orjaki, palčki. — 19.30: Pogovor s poslušalci. — 20: Prenos iz Beograda. — 22: Čas, poročila. — 22.15: Koncert na citre.

BEOGRAD 12.05: Jugoslovenska glasba. — 19: Koncert orkestra. — 20.15: Sluhoigra. — 21: Zborovski koncert jugoslovenske glasbe. — Ciganska godba. — ZAGREB 11.30: Plošče. — 17: Koncert orkestra. — 20: Prenos koncerta iz Beograda. — 22.10: Plošče. — PRAGA: Saksofon. — 19.50: Godba za pihala. — 20.50: Proslava jugoslovenskega narodnega praznika. — 22.15: Koncert orkestra. — BRNO 19.20: Ves program kakor v Pragi. — VARŠAVA 18: Lahka glasba. — 20: Koncert jugoslovenske glasbe. — 21.30: Sluhoigra. — 23: Plesna glasba. — DUNAJ 11.30: Godalni kvartet. — 15.30: Pesmi. — 19.35: Pevski koncert. — 20.45: Narodna glasba. — 22.35: Plesna glasba. — BERLIN 21: Mozartov koncert. — 21.40: Orkestralen koncert. — 24: Nadaljevanje koncerta. — KÖNIGSBERG 20: Večer operetne glasbe. — MÜHLACKER 18: Godba na pihala. — 21: Italijanske pesmi. — 21.30: Lahka glasba. — BUDIMPEŠTA 19: Operetna glasba. — 20.15: Orkestralen koncert. — 21.30: Plošče. — RIM 17.30: Popoldanski koncert. — 20.45: Operetni večer.

Petek, 2. decembra.

LJUBLJANA 11.15: Šolska ura: Morje, posredovalec sreče in blagostanja. — 12.15: Plošče. — 12.45: Dnevne vesti. — 13: Čas, plošče, borza. — 17.30: Salonski kvintet. — 18.30: Kmetski upori. — 19: Francoščina. — 19.30: Zdravstvena ura. — 20: Prenos opere »Ples v maskah« z Dunaja. — 22.30: Čas, poročila.

BEOGRAD 11: Radio - orkester. — 16.30: Popoldanski koncert. — 20: Prenos opere z Dunaja. — ZAGREB 12.30: Plošče. — 17: Lahka glasba. — 20: Prenos opere z Dunaja. — PRAGA 19.30: Tamburaški zbor. — 20.30: Beethovnove violinske sonate. — 21: Orkester. — 22.15: Moderna glasba. — BRNO 19.20: Lahka glasba. — 20: Program iz Prage. — VARŠAVA 17: Zborovski koncert. — 18: Lahka glasba. — 20.15: Simfoničen koncert. — Godba za ples. — DUNAJ 11.30: Godalni kvartet. — 15.20: Mendelssohnove pesmi. — 20: Verdijeva opera »Ples v maskah«. — 22.40: Plesna glasba. — BERLIN 19.05: Lahka godba. — 21.10: Orkestralne suite. — 22.40: Koncert društva za moderno glasbo. — Zabaven program. — KÖNIGSBERG 20: Večer moderne glasbe. — 21.10: Spevoigra. — MÜHLACKER 20.05: Simfoničen koncert. — 21.45: Dunajska glasba. — 22.45: Nočni koncert. — BUDIMPEŠTA 16: Madžarske pesmi. — 18: Orkester. — 19.30: Verdijeva opera »Othello«. — RIM 17.30: Popoldanski koncert. — 20.45: Lahka glasba in igra.

Sobota, 3. decembra.

LJUBLJANA 12.15: Plošče. — 12.45: Dnevne vesti. — 13: Čas, plošče. — 17: Salonski kvintet. — 18: Angleščina. — 18.30: Gimnastične vaje. — 19: Poglavje iz sociologije. — 19.30: Filozofsko predavanje. — 20: Fantovska ura. — 20.30: Fantje na vasi. — 21: Samospevi gdč. Gnusove. — 21.30: Samospevi g. Burgerja. — 22: Čas, poročila. — 22.15: Tamburaški sekstet.

BEOGRAD 12.05: Radio - orkester. — 16: Narodna glasba. — 19.55: Godalni kvartet. — 20.25: Mešan program. — Lahka glasba. — ZAGREB 12.30: Plošče. — 17.30: Lahka glasba. — 20: Jugoslovenski večer. — 22.15: Lahka in plesna glasba. — PRAGA 19.20: Koncert iz Brna. — 22.15: Družabni večer. — BRNO 19.20: Godba na pihala. — 20: Operetni večer. — 22: Prenos iz Prage. — VARŠAVA 18.05: Lahka glasba. — 18: Orkestralen in pevski koncert. — 22.05: Chopinove klavirske skladbe. — 23: Godba za ples. — DUNAJ 11.30: Koncert orkestra. — 15.15: Flavta in klavir. — 16.45: Citre. — 19.25: Večer dunaske glasbe. — 20.15: Veseloigra. — 22.15: Lahka glasba. — BERLIN 20: Božični sejem berlinskih umetnikov. — Mednarodni plesni večer. — KÖNIGSBERG 20: Program iz Berlina. — MÜHLACKER 1930: Klavirski koncert. — 20: Prenos iz Berlina. — 22.45: Nočni koncert. —

KINO LJUBLJANSKI DVOR

Telefon 2730

Harry Piel

v senzacijonalni pustolovščini

ČLOVEK PROTI ČLOVEKU

Predstave danes na praznik ob 3., 5., 7. in 9. uri

Najnižje cene 2.—, 4.— in 6.— Din

Poslanica k sokolskemu prazniku

Narodi vsega sveta zidajo hrame svoje slave in moči: temelji so jim v davnini, oboki zgradb se spenjajo nad sedanjostjo, okna in vrata so odprta v bodočnost. Iz davnine v bodočnost drže preko sedanjosti in skozi njene napore, viharje in boje smeli zaleti hrepenenja, organiziranega dela in nezlomljive volje. Samo tam, kjer se zalet hrepenenja prevrže v organizirano delo, dobi volja svojo odporno nezlomljivost; samo tam ustvarja značaj, vrlina in krepost plodove samobitnosti in pogoje eksistenčnega prava, samo tam lete pogledi in se prožijo pota in cilji v bodočnost.

Kjer tega ni, tam so začarana mesta na dnu morskih valov ali pa vrtovi sanj in blodenj v nedostopnih višinah zlatožarnih oblakov: zlomljena, zasanjana moč ne ustvarja resničnega življenja. Vse zapade minljivosti in pozabi, česar ne nosi delo, duh, volja, srce, lepota, navdušenost, pravica in nad vse vzvišena, resnična, v božjem srcu rojena in v človeško srce presajena bratska ljubezen.

ji uklanjajo in se rušijo pred njo vse zapreke.

Urejeni in zavestni domá moremo šele v široko razmejenost Slovanstva. Doma pa nam je treba najprej in predvsem duhovnega edinstva, dokoder drži samo ena edina pot; integralno Jugoslovenstvo! Brez tega ostanemo razkosani na drobce, kakor smo bili nekoč, brez tega ostane vsakdo skopuh v pridobljenih lastnih dobrinah, ostane pritlikavec za domačim plotom, ostane ozkoviden za domačo pečjo. In še to, kar je dobrega in velikega v tesnem krogu, se tukaj pomanjša, izgubi in pozabi, ker ni dovolj razprostrtega obzorja, da bi se v njem in od njega povsem svobodno, veličastno in ponosno odražala veličina oblike in vrednost vsebine. Kdor se siloma in hotoma spušča na krtino, ga preraste in zasenči vsak grm. Brez integralnega Jugoslovenstva — brez duhovnega edinstva v domači hiši — je v trenutkih največje resnosti in odgovornosti zastrto z velikim vprašanjem edinstvo defenzive in ofenzive

Nj. Vis. prestolonaslednik Petar v kroju kot starešina Sokola

Nam Sokolom je nalomil kamenje za zgradbo hrama slovanskega sokolskega bratstva dr. Miroslav Tyrš. Nalomil ga je iz žive skale spoznavanja slovanske duše: iz Urala, Karpatov in Krkonošev, iz Triglava, Velebita in Lovčena . . . Materiji je dal žive spojne in trajno vezivne moči: iz duše zajeto besedo učitelja in mojstra! »Nobena, pa niti najsijajnejša minulost, nego samo zdrava in delovna sedanjost jamči narodom bodočnost. Narodi gredo nazaj, ako ne gredo naprej; izumirajo znotraj, in vseobči tok dogodkov odstranjuje s pota samo ono, kar je že itak izrabljeno, kar nima v splošnem življenju več vrednosti.« — »V svobodi in disciplini, v tekmovanju moči in z vzajemno ljubeznijo vseh bratov moramo skupno odgojiti pokolenje, polno življenjske sile in čilosti, da ne bo samo močno, ampak bo tudi čvrste volje, ki se ne hvali samo s slavo svojih prednikov, nego je usposobljeno hoditi za njihovim zgledom.«

Tako se to kamenje, predahnjeno z dušo ustvarjalca, pretvarja in kupiči v hram življenja in zdravja — torej v palačo ogromnega bogastva. Učitelj in mojster ne uči, ne piše, ne govori samo; on obenem, ko uči, piše in govori, tudi dela, dela ob izčrpavanju vseh svojih moči, besedo prenaša in oblikuje v živ, mogočen zgled, dokler se nam vsega ne preda, dokler izmučen ne pade v naročje smrti. Delo je kronano in posvečeno s smrtjo, da prejme blagoslov za vse veke, dokler bo živelo Slovanstvo.

Edinstven primer v vsej zgodovini slovanskih rodov! In edino prava pot smotrenega, organiziranega, pozitivno ustvarjajočega dela, da moč slovanske zavednosti zgradi vsemu Slovanstvu hram duhovne kulture in fizičnega zdravja v vsej ogromni razsežnosti.

In edinstvena možnost prehoda od nebuloznega naglašanja slovanske vzajemnosti k praktičnemu in resničnemu slovanskemu bratstvu, da tudi na tem mestu ponovim premišljene in avtoritativne besede predsednika češkoslovaške republike T. G. Masaryka iz leta 1926.

V tem hramu duhovne kulture in fizičnega zdravja vsega Slovanstva hočemo Jugosloveni po načelu enakopravnosti in svobode zavzemati svoje mesto, ki nam ga prisodi pravo in resnica po merilu naše duhovne dozorelosti, da prispevamo k skupnosti od dobrega najboljše, in po merilu naše telesne moči, da doprinašamo celoti od jakega najjače. To hotenje pa ne more priti v nas od zunaj, iz tujine in daljave, kakor veter od morja, da nam hladi oznojeno čelo, nego mora vznikniti iz nas samih, da se krepko in zdravo izraža v naši miselnosti in v gibih našega telesa in da ima že v naprej zagotovljen učinek na zunaj: kakor iz skale slap, ki daleč slišno bobni, dokazujoč svojo mogočno silo, ki se fizičnih moči, ki edine morejo in morajo v danem trenutku dati pravi izraz vsemu onemu, kar in kakor živi v nas! V zgodovini vseh narodov in vekov imamo dovolj dokazov, da odpove človeška moč, kadar odpove morala in zavest — bistvena dela duševnosti poedinca in naroda.

Tudi v tem pogledu poslušajmo Tyršovo besedo, ki je neizprosno jasna, odkrita in resnična: »Bratje, najprej izdatno prispevajmo k junaštvu in k življenjski sili vsega naroda, katerega prvi sinovi hočemo biti. Vzvišena in mogočna moč je vznesen cilj, h kateremu je naravnost usmerjena resnična krepitev telesa in volje. Bodi to nova vzpodbuda in najvišja posvetitev vsega našega sokolskega prizadevanja.«

Take nove vzpodbude in najvišje posvetitve vsega našega sokolskega prizadevanja potrebujemo vsak dan, kakor je treba vlage in solnca rastlini, da uspeva in rodi cvet in sad. Posebno na dan, ki ga je Jugoslovensko Sokolstvo določilo za svoj praznik, ko osobito iskreno, živo in pobožno mislimo na svojo domovino in na vse brate in sestre naše krvi in našega jezika, živeče v bedi in sužnosti, v trpljenju ali iznosnih razmerah blizu nas ali širom vseh predelov sveta, posebno na ta dan se zbuja v nas vest, predramljena z vprašanji, kaj smo storili, kaj smo opustili, kako smo se oddolžili svoji dolžnosti ali s čim smo se pregrešili proti najvišjemu ukazu državne in nacionalne zavesti: smo li že v duhovnem edinstvu spojili brata z bratom, sestro s sestro in se približali neprijatelju, da končno tudi njega privijemo k sebi z bratsko roko?

Ali smo že sebe samega podredili zahtevam, potrebam in koristim skupnosti in ali smo v delu in v naporih, končno usmerjenih k splošni blaginji celote, očistili svoje duše in se pokazali vredne nacionalne in državne svobode, da moremo danes in jutri in vedno stopiti pred sodbo javnosti, svobodno zroči ji iz oči v oči: Pošteno glej in pravično sodi!

Danes štejemo v 25 župah 1835 edinic: to so našega hrama temelji in stebri — globoko zakopani stoje po ravninah in gorah naše zemlje, visoko so vzpeti v višave sokolskih idealov. Stojte neomajno v globinah rodnih tal, ponosno kipite v solnčne valove, saj ste sestavni in bistveni deli hrama slovanskega sokolskega bratstva!

E. Gangl.

Din 10.000 plačam

ako Vam ne odstranim popolnoma, brez bolečin kurjih očes, bradavic in trde kože (Hornhaut).

Pridem na dom, c. ponudbe s točnim c. naslovom in terminom na oglasni oddelek »Jutra« pod značko »Kurje oko«.

Sokolski apel naši inteligenci

Petnajstič se vrača zgodovinski dan, ko so se svobodno združila tri jugoslovenska plemena na razvalinah moči stoletnih tlačiteljev v skupno državo. S krvjo stotisočev, z mukami in trpljenjem najboljših zavednih sinov, s solzami in bolestjo nepreštetega števila naših mater je bila dosežena svoboda, je bila zgrajena naša Jugoslavija.

In prav zato je naša sveta dolžnost, da to s tolikimi žrtvami izvojevano in pridobljeno svobodo branimo, jo v narodu razvijamo, dvigajoč ga, in da čuvamo nad edinstvom, ki je temelj naše moči in svobode, kot nad največjo dobrino in najbogatejšim zakladom.

Dolgoletne nepotrebne, često besne in ostudne medsebojne borbe, ki jim mnogokrat ni bilo meja, so nas slabile, so izčrpavale naše sile, ugonabljale moralni in gmotni imetek naroda, tirale so množice v apatijo ali celo na opasna pota utopij.

V vsej tej vihri strasti, borb in rušenja vsega pozitivnega, v brezumnem iskanju oblike in načinov edinstva, ki je že bilo ustvarjeno pa je baš Sokolstvo stalo ves čas neomajno kot granitna skala na ravni, povsem premočrtni liniji unitarizma in integralnega jugoslovenstva, ono je stremelo mirno in trezno po začrtani poti k svojim visokim ciljem, pozitivno gradeč v zavesti, da služi s tem celoti.

Danes zopet preživljamo težko dobo! Težave so res da drugega značaja, a zato nič manj opasne, ker morejo postati usodepolne, ako se složno ne strne v neprodirno falango ves narod in ako se temu ne pridruži s pozitivnim delom vsa naša inteligenca, če tudi ona ne doprinese na oltar skupnosti svoje žrtve.

In zopet more biti baš Sokolstvo luč vodnica v tej težki dobi na prelomu dveh svetov v nove in lepše čase, zopet more biti Sokolstvo steber, okrog katerega se varno zgrne naš narod.

Preko križ koraka ono svojo zmagonosno pot naprej, preraja narod v nov zdrav rod širokih pogledov, poln pravega bratstva in enakosti, ki naj ju potem Sokolstvo prenese tudi vsi naše javno življenje. Naša društva in čete naraščajo, narašča število članstva, a pri tem konstantnem naraščanju se obenem občuti vedno bolj vzel — čuti se pomanjkanje sposobnih delavoljnih, intelektualno dovolj jakih delavcev in vodij, ki bi mu pomagali v njegovem poletu, ki bi njegovo delo poglobili, mu dali potrebno višino ter bi mu s tem pomagali pri njegovi pomembni misiji v Jugoslovenstvu in Slovanstvu.

Premalo je danes intelektualcev-delavcev v naših vrstah, oni redki, ki so, že itak omagujejo pod pezo težke odgovornosti in obilice poslov, oni se dobesedno žrtvujejo in izčrpavajo. In kje jim preostaja čas za velikopoteznejše programe, za predavanja, za študij aktualnih problemov v luči sokolske miselnosti, ki naj prinese narodu jamstvo novega lepšega življenja in njegove ozdravitve? Kje jim preostaja čas, da izgrade znanstveno podlago za svoj nadaljnji razvoj in za obrambo svojega dela?

Na tisoče je intelektualcev, ki bi mogli i po svojih sposobnostih i po svojem znanstvenem slovesu izvršiti ogromno delo. Mar je treba, da žive samo sebi, samo svojemu delu, ki je namenjeno le ožjemu krogu namesto, da preneso plodove tudi med narod? Ali treba, da se izvesten del inteligence povsem izdvaja iz naroda, s katerim je izgubil stik? Mar ne vidi velike nevarnosti, ki vstaja iz tega, ne vidi rastočega prepada, ki more postati propast? In naša akademska omladina, ali ne čuti potrebe, da dela v Sokolstvu, torej v narodu, namesto da se na eni strani deloma vdaja le zabavam, na drugi strani pa se izgublja v megleme predstave utopij? Ali mar že res mnogih sram nacionalnosti, je mar res večino zajel val materialističnega egoizma, ki vidi le sebe in nič drugega?

Sokolstvo kliče, vabi morda ob dvanajsti uri. S tem pozivom je storilo svojo dolžnost. In baš da opozore vse one, ki v njih še ni ugasnila ljubav do naroda kot socialne celote, so smatrali prosvetarji petih žup dravske banovine za potrebno, da pozovejo na delo naše intelektualce. Potrebujemo predavateljev za društva, potrebujemo jih za radio, potrebujemo piscev, znanstvenikov za znanstveno delo, mladih fanatičnih propagatorjev, ki bodo liki apostoli šli med narod, širec mu blagovest sokolskega bratstva, ljubezni, enakosti in svobode!

Baš prvi december kot dan spominov, teženj in borb je primeren, da o tem pozivu razmišljate, zlasti oni, ki so naši, pa se delu odtegujejo in ga celo z nesokolsko kritiko ovirajo. Sokolstvo ne sme poznati penzionistov v njem in njemu mora biti posvečeno delo vsakega poedinca do smrti, pa bilo, da biva na vodečem mestu ali pa med vrstami članstva.

Pridite v naš krog — stopite v službo naroda!

Sokolske vesti

Prvodecemberska številka Sokolskega Glasnika je izšla vpričo državnega in sokolskega praznika v povečani obliki na 20 straneh z zelo bogato in pestro vsebino. Ne samo, da so prispevali vanjo vsi vidnejši sokolski pisci iz saveznega vodstva in redakcije, temveč moramo prišteti k njim vse župne načelnike in načelnice ter prosvetarje, ki so pripravili s svojimi spisi, zajetimi iz sokolskega življenja, vsem čitateljem Sokolskega Glasnika prav pestro številko, zanimivo ne samo po idejnih člankih, pač pa tudi glede stanja in dela našega Sokolstva širom države. Naslovna stran lista je okrašena s perorisbo br. Mitje Sviglja, nakar sledi najprej uvodnik br. Gangla »Prvodecemberske misli« (ki ga priobčujemo v današnjem »Jutru«), potem prispevek saveznega prosvetarja dr. Belajčića: Prvi december, članek tajnika Saveza Slovanskega Sokolstva br. Štjepaneka iz Prage: Čehoslovaci i jugoslovenski prvi decembar, dalje prispevki bratov Žekule, Brzakovića, Jakovljevića: »Sokolstvo i univerzitet«, br. Brozovića in drugih, nakar sledi cela anketa: prispevki župnih načelnikov, načelnic in prosvetarjev, ki z zdravo kritiko s svojih stališč in vidikov popisujejo sokolsko delo v njihovih župah. Poleg vseh teh prispevkov pe so tudi redne rubrike lista polne zanimivega gradiva. Marsikatere ljubljanske, zagrebške in beograjske tvrdke so se poslužile to pot »Glasnika« za svoje insercijsko sredstvo, saj je to list, ki ga razpošilja savez v 1900 svojih edinic v celi državi.

Vsa bratstva društva opozarja in prosi uredništvo, naj pošljejo poročilo o proslavi prvega decembra pravočasno in v najkrajši obliki, ker nam je pri najboljši volji nemogoče priobčiti o tolikšnem številu proslav daljša poročila iz poedinih krajev.

Sokoli! Nabavite si sokolski koledar s praktično beležnico za leto 1933.

Slovanske sokolske smučarske tekme v Jugoslaviji. Kakor lansko leto, se bodo vršile tudi letos smučarske tekme našega Sokolstva in sicer sredi februarja. Polno pa je izgledov, da bodo ob tej priliki prirejene tudi hkratno tekme za slovansko smučarsko prvenstvo, ako se jih bodo udeležili tudi zastopniki ostalih sokolskih zvez. Kakor javlja zadnje poročilo ČOS iz Prage, je udeležba češkoslovaških Sokolov že določena, ker je ČOS baš zaradi predmetnih tekem prenesla svoje zvezne tekme v prvo polovico februarja, da tako omogoči udeležbo svojih smučarjev. Vsekakor je pričakovati zanimivih borb precejšnjega števila bratov in sester.

Ruška sokolska družina v Marenbergu. V nedeljo 27. t. m. je gotovala v Marenbergu igralska družina sokolskega odra iz Ruš s tridejanko »Mladost«. Da se Rušani znajo postaviti, smo vedeli, toda da se znajo tako dobro, pa ne. Dasi ima igra popolnoma naraven razplet ter je za gostovanje zelo pripravna, je vendar dokaj trd oreh ter stavi igralcem težko nalogo; kajti vsak zastopa svoj svet, v katerem živi, ter ga nasproti drugemu brani z vso silo. »Mladost« se je lepo izražala v nečakinji Anici (gdč. Zdenka Romboldova), ki je bila na višku posebno v drugem in tretjem dejanju ter je dala iz sebe vse ono lepo in dobro, naivno in nepokvarjeno, kar lahko da človeku le mladost. Najmočnejša scena poleg končnega prizora je gotovo bil razdor med župnikom Hoppejem (g. Verk Ludvik) in kaplanom Gregorjem (g. Golob Stane), ki sta mojstrsko stopnjevala do končnega učinka. Posebno poglavje pa je bil norček Amandus, g. Sornika, ki je igro tudi režiral. V igri in maski bi ga lahko postavil na vsak gledališki oder, delal bi ruškemu sokolskemu odru le čast. Tudi nečak Hartnik (g. Venko) nam je naravno zaigral srečnega nečaka in nesrečnega zaljubljenca. Pred leti so tukaj gostovali tako zvani »Tegernseerji«, ki pa nam niso podali niti sence te umetnosti, kakor so to storili Rušani. Škoda, da je bil obisk zaradi premajhne reklame slabši kakor običajno. Vsekakor pa so si Rušani napravili za prihodnjič sami najboljšo reklamo.

Andrej Rape – 60letnik

Ljubljana, 30. novembra.

V poslopju banske uprave v pisarni za vrati z napisom: Šef odseka za osnovnošolski pouk se vrste te dni obiski, ki hodijo izrekat banskemu šolskemu nadzorniku g. Andreju Rapetu iskrene čestitke. Šef našega osnovnega šolstva danes goduje, pred dvema dnevoma pa je stopil ves mlad in junaški v 60. leto.

G. Rape je po rodu gorenjska korenina: iz Rafloč pri Kamniku. V osnovno šolo je hodil na Brdo, v Ljubljani pa je vstopil v gimnazijo, tu pa je tudi dokončal l. 1894. učiteljišče. Prvo službeno mesto je nastopil v Zalem logu v Selški dolini, po odsluženju vojakov je služboval še v Olševku in v Smledniku, v Ljubljano pa je prišel l.

1907. Kot izbornega šolnika so ga postavili 1920. za mestnega nadzornika, lansko leto pa je vsa naša javnost s simpatijami sprejela vest, da je g. Rape postavljen na čelo osnovnošolskega pouka pri banski upravi.

Že v mladih letih se je pričel udejstvovati v javnem življenju. Kot študent je že prijel literarno pero v roke in je sodeloval pri »Vrtcu«. V družbi takratnih učiteljskih voditeljev Jelenca, Gangla, Černeja, Dimnika i. dr. je stopil na čelo učiteljskega stanovskega in prosvetnega udejstvovanja tudi Rape. Pri »Zvončku« sodeluje nepretrgoma od l. 1894, lepe njegove prispevke pa najdemo tudi v »Slovanu«, »Vesni«, »Domačem prijatelju« in drugih listih in revijah.

Njemu gre zasluga, da imamo več izbornih šolskih knjig, sam je napisal Šolski list, njegova Četrta citanka je ljubljenka naših šolarjev, mladinske knjižnice štejejo deset Rapetovih del, vseh knjig pa je napisal — 18. Rape je mož poln skromnosti, nikjer se ni postavljal v prednje vrste, od vsega početka pa se opaža njegova iniciativnost na vseh stanovskih in prosvetnih področjih.

Odlično mesto si je postavil med našimi pevci. Saj je član pevske armade še prav iz mladih dni in prepeva že nad 4 desetletja pri Glasbeni Matici. Pevskemu zboru ZM je bil predsednik v najhujših letih vso vojno dobo. Za svoje 7-letno delovanje je dobil diplomo častnega članstva; Nj. Vel. kralj pa ga je odlikoval z redom sv. Save.

Visoki položaj banskega šolskega nadzornika ga pa preveč oklepa v pisarno, najbolje se je počutil, ko je prišel v stik z mladino in s pisanim življenjem med šolskimi stenami. Izkušnje, ki jih je nabral kot pedagog, so obilne. Ko nam bo pričel odkrivati v tisku svoje duhovno bogastvo, bo mnogo, mnogo koristil napredku našega šolstva.

Jubilantu, ki je še ves mladosten, poln upov in zdravega optimizma, iskrene čestitke v želji, da bi še dolgo deloval v prid mladine, katero ljubi z vso svojo dušo.

—nč—

70-letnica dela podjetja Julio Meinl

K vodečim podjetjem naše države prištevamo v prvi vrsti tt. JULIO MEINL, ki se danes — kakor znano — lahko ozira nazaj na sedemdesetletnico svojega delovanja.

70 let že stremi to podjetje po tem, da izdelavo svojih predmetov neprestano izboljšava in pocenjuje, da zamore svojim odjemalcem nuditi najboljše blago, in to z ozirom na kakovost kakor tudi z ozirom na higienski postopek in pakovanje.

Z blagom, ki prihaja iz tovarne v podružnice, se ravna po povsem stalnih predpisih, nastalih iz dolgoletnih izkušenj. Kakor je znano, imajo mnoge vrste blaga lastnost, da se navzamejo tujega duha, a pri drugih zopet trpi kakovost radi vlage in neprimerne temperature. Stroga disciplina v pogledu primernega vskladiščenja in upoštevanja posebnih predpisov glede poslovanja povzroča, da se odjemalci v istini okoriščajo z odlikami prvovrstne kakovosti izdelkov te tvrdke.

70 let poučuje tt. **Julio Meinl** neumorno svoje osobje, ki ga šola in odgaja po preizkušenem sistemu, ter uvaja svoje nameščence vedno v zadnje pridobitve na polju proizvodnje pa tudi v aktualna izkustva glede načina prodaje.

V tem podjetju ni šablonske stopnje za napredovanje posameznika, nasprotno, kdor je sposoben, naglo napreduje, četudi je mlad, in so vsakomur dostopne vse možnosti napredovanja.

Ideja, ki prešinja vse nameščence, namreč ozka vez interesov podjetja z onimi poedinca, tako da izgleda kot bi delal vsak za svoj lastni račun, tvori tudi v moralnem pogledu posebno individualno prednost vsakega nameščenca in spaja vse v čvrsto zvezo skupne tendence in enakih življenjskih nazorov.

Mi srčno želimo temu vzorno organiziranemu podjetju, — ki je bilo, kot smo čuli, nedavno odlikovano z naslovom dvornega dobavitelja — v svojem imenu, kakor tudi v imenu javnosti, uspešno nadaljnje delovanje za dobrobit domače podjetnosti in gospodarstva.

Repertoarji

DRAMA

Začetek ob 20.

Četrtek, 1. decembra: Zaprto (generalka).
Petek, 2.: Carjevič Aleksej. Premiera. C.
Sobota, 3. ob 15.: Gospa Inger. Dijaška predstava po znatno znižanih cenah. Izven. — Ob 20: Kar hočete. Izven. Znižane cene.
Nedelja, 4. ob 15.: Srce igračk. Izven. Miklavžev nastop. — Ob 20: Carjevič Aleksej. Izven.
Ponedeljek, 5.: Zaprto.

OPERA

Četrtek, 1. decembra: Zaprto.
Petek, 2.: Zaprto.
Sobota, 3.: Manon. Ob desetletnici francoskega instituta. Izven.
Nedelja, 4. ob 15.: Seviljski brivec. Izven. Znižane cene. — Ob 20: Mala Floramye. Gostuje gosp. Kovačič iz Splita. Izven. Znižane cene.

★

Iz drame. Premiera tragedije »Carjevič Aleksej« bo 2. t. m. Snov je zgodovinsko točna in obravnava spor med carjem Petrom Velikim (Levar) in njegovim sinom Aleksejem (Jan). Dejanje se vrši deloma v Petrogradu, deloma v Napoliju. Režira Debevec. — Shakespearejeva komedija »Kar hočete« v režiji dr. Branka Gavelle, se bo ponovila prvič v letos 3. t. m. — V nedeljo popoldne bo nastopil Miklavž z vsem svojim spremstvom v Golijevi mladinski igri »Srce igračk«.

Iz opere. Opera »Manon« se bo pela ponovno 3. t. m. Predstavi bo prisostvoval francoski minister, poslanik na našem dvoru v Beogradu gosp. Naggiard, ki se udeleži proslave desetletnice francoskega instituta v Ljubljani. Glavne uloge pojo: ga. Zlata Gjungjenac - Gavellova, g. Gostič in g. Betetto.

MARIBORSKO GLEDALIŠČE

Začetek ob 20.

Četrtek, 1. decembra ob 15.: Friderika. — Ob 20.: Za narodov blagor. Slavnostna predstava. Znižane cene. Zadnjič.
Petek, 2.: Plesni večer Katje Delakove. Dramske cene.

Lepite na pisma znamke protituberkulozne lige!

Iskrena beseda na revmatizmu bolnim!

Da Togal zares pomaga, se ponavlja v sledečem: »Da bi prej vedel za Togal tablete, koliko bolečin bi si bil prihranil pri svojem dolgoletnem revmatizmu in koliko trpljenja bi bil preprečil. Zelo sem srečen, da zamorem iskreno javiti, da so Togal-tablete resno učinkujoče zdravilo brez kakih sporednih pojavov s strani srca ali želodca. Priporočal ga bom rad vsakomur. Še enkrat hvala. S. Stojanović, uslužbenec uprave vodovoda O. G. B. Beograd, Kn. Mihajlova ul. 3.«

Togal-tablete delujejo uspešno in naglo zoper revmatizem, protin, ischias, hripo, živčne bolečine in bolečine prehlada. Preko 6000 zdravnikov priporoča v uradno overovljenih ocenah uporabo Togala. Dobiva se v vseh lekarnah. 12743

Odobreno od minis. soc. pol. in nar. zdravja S. br. 18415 od 22. oktobra 1932.

Plaščev teden — želja dam.

Tvrdka Lukič ustreza tudi letos damam in otvarja z jutrišnjim dnem teden plaščev. Zaloga od modelov do preprostih je velika. Kroji, blago in kvaliteta so mnogo nad nizkimi prodajnimi cenami. 391

Prilika za nabavo plaščev je torej edinstvena!

Domače vesti

• Zaradi državnega praznika »Jutro« v petek zjutraj ne izide.

• **ZA NAROČNIKE**, ki še nimajo do konca leta poravnane naročnine, je uprava lista včeraj zadnjič v tem letu priložila položnice. Zaradi priprav za računski zaključek prosimo vljudno vse zamudnike, da zaostalo naročnino zanesljivo poravnajo že prve dni meseca.

• **Jugoslovenski dan v Brnu.** Češko-jugoslovenska liga v Brnu je ob sodelovanju raznih organizacij in pod protektoratom armijskega generala Vojtjehovskega priredila v dvorani Besednega doma akademijo v proslavo jugoslovenskega dneva osvobojenja. V nabito polni dvorani je o pomenu uedinjenja govoril mestni župan Tomeš, ki je čestital Jugoslaviji, nakar je godba intonirala jugoslovensko himno. Kralju Aleksandru je bila s prireditve poslana pozdravna brzojavka. Prireditev je bila zaključena s pesmijo „Hej Slovani«.

Ali potrebujete čistilno sredstvo?

Zgodaj zjutraj dosežete normalno lahkotno izčiščenje, če vzamete prejšni večer 2—3 dražeje ARTINA. Dobi-jo se v vseh lekarnah. - Vsebina škatlice po Din 8·—

ARTIN

zadostuje za 4 do 6 krat.

Odobreno od Ministar. soc. politike in narodnega zdravja San. oddel. S. Br. 12258 od 12. julija 1932.

• **Prvi december med rojaki v Ameriki.** Vsem Jugoslovenom v svobodni Jugoslaviji, pa tudi med rojaki v tujini gori v srcu ljubezen za uedinjeno Jugoslavijo. Rojaki v ameriških naselbinah so 1. december sprejeli kot svoj narodni praznik in bodo, kakor poročajo ameriški listi, ta dan proslavili kot narodni praznik. Čisti dohodek raznih slavnostnih prireditev se bo po organizacijah razdelil najpotrebnejšim rojakom, ki trpe pod težo krize.

• **Izpremembe v državni službi.** Imenovani so: Jakob Kuhar za arhivskega uradnika 8. položajne skupine pri upravi policije v Ljubljani; Janko Lapajne za arhivskega uradnika 8. položajne skupine pri banski upravi v Ljubljani, Draga Stiligoj za uradniško pripravnico arhivske stroke pri splošni državni bolnici v Ljubljani; Jakob Grbac za policijskega stražnika pri predstojništvu mestne policije v Mariboru; Alojzij Križman za policijskega stražnika pri upravi policije v Ljubljani; Vinko Hrovat za služitelja 2 skupine pri sreskem načelstvu v Šmarju pri Jelšah; Anton Valant za služitelja 2. skupine pri sreskem načelstvu v Šmarju pri Jelšah.

• **Spremembe v banovinski službi.** Za uradniškega pripravnika v banovinski službi je imenovan Vilko Apih ter prideljen upravi veleposestva v Ponovičah. Banovinski uradniški pripravnik-zdravnik združene zdravstvene občine Fara pri Kostelu dr. Mirko Blum je podal ostavko na službo.

• **Nov zdravnik v Mariboru.** Kr. banska uprava v Ljubljani razglaša, da je bil dr. Karel Sabadoš, zasebni zdravnik v Mariboru, dne 21. novembra vpisan v imenik zdravniške zbornice za dravsko banovino.

• **Kandidat za vojaškega vikarja.** Kakor javljajo iz Beograda, bo v kratkem imenovan novi vojaški vikar, katero službeno mesto je ostalo vakantno po upokojitvi dosedanjega višjega vikarja dr Rožiča. Najresnejši kandidat za to mesto je baje beograjski nadškof Rafael Rodić.

• **Preselitev grško-katoliške škofije.** S papeževim dekretom je sedež grškokatoliške škofije iz Križevcev premeščen v Zagreb, cerkev sv. Cirila in Metoda pa je povišana na stopnjo katedralne cerkve.

Miklavžev večer

S. K. ILIRIJE

v soboto dne 3. decembra
OB 20. URI

v baru grandhotela „Metropol" (Miklič)

Sijajen nastop Miklavža ob 21., darila se sprejemajo v soboto od 15. do 19. v prireditvenih prostorih. Člani in prijatelji kluba iskreno vabljeni. 13257

• **Službeni list dravske banovine** objavlja v 95. številki: Uredbo o opravljanju prisege civilnih uslužbencev v službi pri vojski in mornarici; izpremembe in dopolnitve uredbe o povračilu potnih in selitvenih stroškov civilnih državnih uslužbencev; uredbo o izpremembah in dopolnitvah uredb o skupnem davku na poslovni promet; dopolnitev pravilnika o organizaciji, notranjem delu in vzdrževanju službe v državnih bolnicah; ukinitev nakazovanja pokojnine privatnim upokojencem v inozemstvu; ustavitev dajanja dovolitev za nakup tujih plačilnih sredstev za vzdrževanje v inozemstvu ter razne objave.

• **Izlet gostilničarjev in vinskih trgovcev v ormoško-ljutomerske gorice.** Glede na obvestilo Zveze gostilničarskih zadrug v Mariboru, da se izlet gostilničarjev preloži na poznejši čas, je akcijski odbor vinogradnikov iz ormoško-ljutomerskih goric, ki se je sestal na dan določenega izleta 29. novembra v Rajhovem hotelu v Ormožu, polnoštevilno sklenil naslednje: Akcijski odbor se strinja s sklepom zveze da se preloži izlet na poznejši čas. Sklenil pa je soglasno, da se naj ta izlet vrši na dan 12. in 13. decembra v zvezi z vinskim sejmom v Ivajnkovcih. Vzpored: 12. decembra sprejem gostov na kolodvoru v Ormožu, zatem preizkušnja vinskih vzorcev iz ormoško-ljutomerskih goric v Rajhovem hotelu v Ormožu. Potem izlet gostov v spremstvu vinogradnikov na posamezne vinske griče in kleti. Dne 13. decembra obisk vinskega sejma v Ivajnkovcih. Za prevoz gostov v vinske griče bo poskrbljeno. Vabimo vse že prijavljene gostilničarje in vinske trgovce, da se za gotovo in polno številno udeležijo tega izleta in preizkušnje vinskih vzorcev v Ormožu in v Ivajnkovcih. Gostilničarska zveza se naproša za blagohotno sodelovanje in obvestilo gostov iz sosedne Avstrije. Pridite v naše gorice, kjer boste našli to, kar potrebujete: pošteno, pristno, žlahtno vinsko kapljico po nepretiranih cenah.

• **Narodna knjižnica in čitalnica v Zagrebu** priredi Miklavžev večer za odrasle v Sokolani na Trgu kralja Aleksandra. Obisk bo letos rekorden, ker vse leto nismo imeli velike prireditve. Spored izbran. Vstopnice v prodaji v društvu (Gundulićeva 29). Veseličnj odbor daje pojasnila dnevno od 17. do 20. v društvu ali po telefonu št. 68-65. Darila za odrasle sprejemamo na dan prireditve od 17. naprej v Sokolani. Miklavž za otroke pride letos v Zagreb v društvene prostore (Gundulićeva 29) 5. t. m., ne pa 3. t. m. v Sokolano. Darove za otroke bomo sprejemali na dan te prireditve v društvu od 14. naprej.

Razstava

na praznik 1. decembra t. l. v vseh prostorih.

A. Šinkovec

nasl. K. SOSS 13262

LJUBLJANA, Mestni trg 18

• **Nova grobova.** V Kozarjih pri »Dolgem mostu« na Tržaški cesti je umrla po daljši bolezni ga. Ivana Kušarjeva. Pokojnica je bila znana daleč naokrog kot dobrosrčna in poštena gospodinja. Z vztrajnostjo in varčnostjo je umela razširiti svoj delokrog in organizirati znano Kančevo tovarno kisa s pomočjo ranjkega soproga in svojih živečih hčera in sinov. Kušarjeva mama je imela geslo: »Vsi smo ljudje! Vsi moramo živeti!« Ni skrbela samo za ljubljanske goste, ki so ob nedeljah prihajali v trumah v njeno gostilno, nego tudi za vse reveže, ki so bili v velikih stiskah. V tem pogledu ni poznala razločka med domačinom in tujcem. Vsakdo je bil deležen njene dobrotljivosti, samo če je videla, da je res potreben hitre pomoči. Posebno pred vojno so bili popotniki, ki so kot obrtniški pomočniki in delavci romali po širni in dolgi Tržaški cesti proti jugu, vedno deležni njene podpore. — V Šoštanju je umrl v starosti 50 let g. Anton Rožič, lesni trgovec, hišni posestnik in občinski odbornik. Pokojnika, ki zapušča vdovo in pet nedoraslih hčerk, bodo pokopali v petek. — Pokojnikoma blag spomin, žalujočim naše sožalje!

• **Obleke in klobuke kemično čisti, barva, plisira in lika tovarna Jos. Reich.**

• **Tujskoprometni interesenti se opozarjajo na razprodajo „Bleda«.**

ZOBOBOL

odpravi takoj **ALGA**

Steklenica Din 14.—. Oglas reg. pod S. Br. 25.892/32.

• **Pri poroki okraden.** Nenavaden dogodek se je pripetil v cerkvi Sv. Marka v Beogradu ob priliki poroke elektrotehnika Radoslava Jovanovića. Pri poroki je bilo navzočih večje število sorodnikov in prijateljev. Po cerkvenem opravilu je zakonska dvojica sprejemala čestitke navzočih. Ko je mladi zakonski mož pri odhodu iz cerkve slučajno segel v žep je na žalost opazil da mu je v gnječi neznan zlikovec ukradel denarnico z večjo vsoto gotovine.

P. n. občinstvu,

prijateljem in gostom se najiskreneje zahvaljujemo za naklonjenost, ki so jo nam izkazali v prvem letu obstoja našega podjetja. Ob tej obletnici so nam došle mnogobrojne čestitke in priznanja, izmed katerih priobčujemo tole:

»Kam greš pa ti v Ljubljani,
ko posli so končani?« —
»Jaz v »Daj—Damu« ložiram
in avtomat študiram.« —
»Povej mi po domače,
zakaj tam trgaš hlače?« —
»Ti motiš se presneto, —
je danes ravno leto,
kar »Daj—Dam« mi pomaga,
kako se kriza zmaga.
Tu hitro, dobro in ceno
trenutki lepo poteko —
prijatelj, ti mi prav' boš dal
če z mano pot boš v »Daj—Dam« vbral,
da danes ob obletnici
častitamo uzor — podjetnici!« ———

Da si ohranimo to veliko zaupanje, hočemo v popolno zadovoljnost p. t. občinstva voditi i v naprej naše podjetje in beležimo z najodličnejšim spoštovanjem

Avtomatski bufet

„Daj—Dam"

V LJUBLJANI. 13224

• **Huda nesreča na železniški progi.** Kmet Ignac Horvat iz Lužanov se je zvečer iz Varaždinskih toplic z vozom vračal domov v Lužane. Ker je bil nekoliko vinjen, je na vozu zadremal, konji pa so vlekli voz po cesti naprej in prišli na železniški prehod v trenutku, ko je pridrvel vlak, ki je zdrobil voz in ubil konje, Horvatu pa odrezal obe nogi. Smrtnonevarno poškodovanj Horvat je bil v brezupnem stanju prepeljan v varaždinsko bolnico.

• **Še o smrtnonosnem strelu z lovske puško.** Poročali smo že, da je v nedeljo ponoči ustrelil kočarjev sin Ignac Kandrič v gručo fantov, ki so razgrajali pred hišo v Preradu, ter zadel 22letnega hlapca Franca Emeršiča, ki je bil takoj mrtev. Sodna komisija je na licu mesta ugotovila, da je dobil pokojni strel v hrbet. Poleg tega je imel pokojni na lobanji udarec s puškinim kopitom, ki je bil smrtnonosen. Kandrič, ki se je sam javil sodišču, je bil pridržan v zaporu.

• **Kaj je profilaksa?** Pod profilakso razume zdravnik preprečenje bolezni. Profilaksa, prehrana in način življenja so v tesni zvezi. Med nabolj razširjene bolezni spadajo srčne in živčne bolezni. Zato je za vsakega človeka priporočljivo varovanje srca in živcev. Užitnih strupov alkohola, nikotina in kofeina, se ogiba kdor skrbi za svoje zdravje. Odreci se kofeinu je dandanes zelo lahko. Obstoji kava Hag, kofeina prosta zrnata kava, ki daje popoln užitek.

• **Nekaj za Miklavža.** Kdor hoče, da dobi otrok veselje do učenja, naj mu kupi za Miklavža lepo pripovedno knjižico. S tem, da otrok bere lepe povestne knjižice, dobi tudi veselje do šolskih knjig. Knjigarna Tiskovne zadruge v Ljubljani, Šelenburgova ulica 3, nudi za mal denar res lepe in zabavne knjižice.

Iz Ljubljane

u— **Posetnike novinarskega koncerta** prosimo, da pridejo drevi čim prej v dvorano in na ta način preprečijo preveliko gnečo. Na razpolago bodo tri garderobe, dve v pritličju in tretja na balkonu; te naj se poslužijo zlasti gostje, ki imajo svoja mesta na balkonu in galeriji. Koncertna blagajna bo poslovala, kolikor bo še vstopnic, v hotelu Unionu pred vhodom v veliko dvorano, dopoldne od 11. do 12. (ne od 10. do 12., kakor je bilo javljeno v »Slovenskem Narodu«) in zvečer od 6. naprej. Vse one, ki so si rezervirali vstopnice, prosimo, da jih dvignejo pri koncertni blagajni danes dopoldne. Koncertne vstopnice hranite, ker so ob enem vstopnice za družabni večer, ki bo sledil koncertu.

VEDNO NAJBOLJŠE

in najcenejše nogavice kakor tudi vse modne potrebščine pri **M. PIRNAT, Sv. Petra cesta 22.** 377

u— **Komemoracija nadškofa dr. Sedeja v mladi »Soči«.** V torek zvečer so v Mladinski podružnici »Soče« zelo lepo obhajali obletnico smrti pokojnega goriškega nadškofa dr. Frančiška Sedeja. Mladi literat Ciril Kosmač je v globoko zasnovanem predavanju podal glavne momente kulturne in nacionalnovzgojne vloge, ki je bila poverjena naši duhovščini vse do zadnjih časov v Julijski Krajini. V predavanju sta prišla posebno močno do izraza delo in značaj pokojnega goriškega nadškofa. Z alegoričnimi besedami je govornik zaključil svoj govor. Na sestanku se je zbralo veliko število mladih emigrantov, zlasti nezaposlenih delavcev, ki so z zbranimi mislimi sledili predavateljevim izvajanjem. Sestanek, ki se je pričel kmalu po 8. uri, je trajal dobro poldrugo uro.

u— **Danes nov film v Elitnem kinu Matici.** Predvajala se bo premiera Ufine vesele komedije »Žena brez pižame«. V tem pikantnem in z očarljivim šarmom izdelanem filmu gre za precej kočljivo družinsko afero. Mlada žena se odpelje za časa službene odsotnosti svojega moža brez njegove vednosti v neko letovišče in izgubi na povratku svojo prtljago, mal kovčeg, v katerem je med drugimi stvarmi tudi njena pižama. Po preteku par dni prejme razburjena ženka svoj kovčeg nazaj, toda joj — pižame ni več v njem. Nesrečna pižama pride čisto slučajno v roke njenemu soprogu, ki je seveda takoj prepričan o ženini nezvestobi. Kako se vsa ta dogodbica konča, pove film, ki se odlikuje po izredno krasni fotografiji, sijajni situacijski komiki, po veselih in duhovitih dovtipih, zapletljajih in po sladki melodijozni muziki. V glavnih vlogah nastopajo Renate Müller, Georg Alexander in Ida Würst. Pri današnjem kakor tudi pri jutrišnjem sporedu bo predvajan najnovejši Ufa zvočni tednik in krasen Tauberjev film, v katerem zapoje sloviti pevec tri znane, popularne Schubertove pesmi.

?? Skok čez kožo ??

u— **Film »Kraljevo bivanje na Bledu«.** Prekrasni zvočni film, ki nam predočuje letovanje kraljeve družine v dvorcu Suvoboru na Bledu, ki nam reproducira kraljev govor s češkoslovaškim poslanikom dr. Fliederjem, je vzbudil zanimanje vse nacijonalne naše publike. Film je krasno uspel in je občinstvu izredno ugajal. Tudi vsi ostali manjši filmi, ki so obseženi v tem ZKD programu, tako film o otoku Rabu, o naši lepi Dalmaciji, o naši skavtski in sokolski mladini, so prav krasni in tudi v fotografskem oziru neoporečeni. Današnja predstava se vrši ob 11. dop. v kinu Matici. Z ozirom na narodni praznik je dolžnost vse naše nacijonalne javnosti, da si danes ogleda ta krasni film.

u— **Medicinci na univerzi kralja Aleksandra I. v Ljubljani** prirede 7. t. m. pod pokroviteljstvom bana g. dr. Draga Marušiča in častnega damskega komiteja svoj XI. elitni ples v vseh prostorih Uniona. Oficijelni sprejem gostov od pol 21. do 21. Ker je čisti dobiček namenjen za izpopolnitev strokovne knjižnice in za podporo siromašnim tovarišem, da se jim omogoči študij na medicinski fakulteti, pričakujemo od cenjenega občinstva, da se v velikem številu odzove vabilu najmanjše fakultete v Ljubljani. Vse zadevne informacije daje in sprejema reklamacije pripravljalni odbor na Sv. Petra cesti 30, I. nadstropje, vsak dan od 11. do 12. in pri večerni blagajni na dan prireditve.

u— **Na Jarčevem-Jakčevem večeru v društvu »Krki« pri Mikliču** jutri v petek ob 20. bo vzbujal gotovo največjo pozornost Jakčev film Dolenjske. Zanimiva pa bo tudi Jarčeva izpoved o njegovi generaciji, ki je doraščala med vojno v Novem mestu in iz katere je izšlo več odličnih javnih delavcev. Prijetem večer bo izpopolnjevala godba jazza »Odeona«. Vstop vsem prost! Brez vstopnine!

u— **Razstava slovenske pokrajine in človeka** bo v kratkem v Jakopičevem paviljonu. Razstavo priredi v okviru tako zvanih decembrskih umetniških dni društvo »Krka«, ki je poslalo vsem likovnim umetnikom posebna vabila. Rok za pošiljatev umetnin poteče 3. decembra, na kar opozarjamo vse prizadete.

Moderne zimske

plašče

dobite v veliki izberi po najnižjih cenah pri

Drago Gorup & Co.

damska in moška konfekcija

LJUBLJANA, Miklošičeva cesta 16/I. n.

u— **Društvo »Soča« bo imelo v soboto 3. t. m. ob 21. v salonu pri »Levu«** proslavo uedinjenja. Govoril bo predsednik g. dr. Puc. Sodeloval bo oddelek pevskega zbora »Sloge« pod vodstvom g. Premeliča. Med posameznimi točkami se bodo vršile deklamacije in recitacije. Dvorana bo za ta večer primerno okrašena. Vabljeni vsi člani in prijatelji društva! Vstop vsakour prost.

u— **Organizacija mestnih upokojencev** lepo napreduje in se bo imenovala »Društvo mestnih upokojencev v Ljubljani«. V teku treh tednov je prijavilo svoj pristop 76 pragmatičnih upokojencev, upokojenk in vdov pragmatičnih uslužbencev in to vseh skupin od višjih uradnikov do nižjih uslužbencev. V osnovni fond so prispevali nad 600 Din, in sicer v zneskih od 2 do 50 Din. Pripravljalni odbor je že vložil društvena pravila pristojni oblasti v odobritev. Kakor hitro bo vloga rešena, se skliče ustanovni občni zbor. Vsi oni, ki niso še pristopili, se vabijo, da to čim prej store, da bo organizacija še čvrstejša.

u— **Prirodoslovna sekcija Muzejskega društva** priredi jutri 2. t. m. ob 18. v predavalnici Mineraloškega instituta na univerzi drugo strokovno predavanje. Gosp. dr. Oskar Reya bo govoril o ciklonih in padavinah v Sloveniji. Ob skioptičnih slikah nam bo tolmačil te podnebne pojave v vzhodnih Alpah sploh, s posebnim ozirom pa na našo ožjo domovino. Sekcija vabi vse, ki se za stvar zanimajo, na to zanimivo predavanje našega znanega meteorologa. Vstop prost.

Jugoslovensko odlikovanje vin ljubljanskega buffeta »Daj-dam«

V dneh od 17. septembra do 2. oktobra letos se je vršila v Bruslju, glavnem mestu Belgije, IX. svetovna razstava pijač in živil. Poleg izvrstnih kapljic najizbranejših vin so bile na razstavi vse kulinarične umetnosti. Razstavo je posetilo poleg odličnega bruseljskega občinstva ogromno število inozemcev — strokovnjakov kulinaričnih vrednosti.

Sestavljena je bila komisija gurmanov, ki je objektivno in strogo presojala vse te neštevilne dobrote ter podelila v tej veliki konkurenci le prvovrstnim svoja priznanja.

Skoro vsakdo ve, da so »Daj-damova« vina po okusu in aromi priznano zelo dobra. Zavedajoč se tega, je razstavil tudi »Daj-dam« vina, ki jih toči v svojem avtomatičnem buffetu ter se podvrgel strogi preizkušnji.

To, o čemer nismo dvomili, se je tudi priznalo. »Daj-dam« je bil na tej razstavi za vsa vina, ki jih toči v svojem buffetu, odlikovan s častno diplomo in zlato medaljo. Čestitamo!

u— **Oblastni odbor** Narodne odbrane v Ljubljani sklicuje za danes ob 11. dopoldne v predavalnici ZKD, Kongresni trg 1/II., svoj občni zbor.

u— **Umetniški večer Svobode in Zarje.** V ponedeljek zvečer se je v dvorani Delavske zbornice vršil umetniško prosvetni večer, ki je kakor vedno, privabil zadovoljivo število občinstva. Po kratkem pozdravnem nagovoru Ivana Vuka je bivši prosvetni šef dr. Lončar na preprosto nazoren način predaval o sodobnem šolstvu in podal razvojno sliko šolske vzgoje od antike do današnjih dni. Poudarjal je nujno potrebo, da se v šolo uvede tudi pouk o socialnih vprašanjih življenja, ki je doslej povsem zanemarjen in prezrt. Po predavanju se je vršil glasbeni del večera. Delavska godba »Zarja« je pod vodstvom kapelnika Dolinarja z umetniškim efektom zaigral dva komada, potem je Korošec zaigral solo na pozavno, konservatoristka Rudolfova je zapela dve pesmi in v nagrado prejela šopek rož, Ravbar je zaigral solo na klarinet, konservatorist Žagar pa je zapel tri pesmi in je bil prav tako nagrajen z aplavzom in s cvetjem. Soliste sta pri klavirju spremljala konservatorist Gallatia in Bajdetova. Na koncu je oktet »Ljubljanskega Zvona« pod vodstvom pevovodje Matulja ubrano zapel štiri pesmi. Ves spored je občinstvo sprejelo z iskrenim priznanjem. Ti prosvetni večeri v Delavski zbornici vršijo v našem kulturnem življenju resnično hvaležno nalogo in zlasti dajejo dovolj prilike, da se spoznajo med seboj naši mladi umetniški delavci in pa delavsko občinstvo.

Šolski otroci

so najbolj izpostavljeni nalezljivim boleznim. Proti vhajanju klic skozi duplini ust grla vam bodo najbolj pomagale priljubljene

DOBIVAJO SE V VSEH LEKARNAH
CENA ZAVOJČKU DIN 8.—

u— **J. S. Bach: Božični oratorij** za soli, zbor in orkester. Union, ponedeljek, 12. decembra.

u— **Nabiralni dan.** Dne 3. in 4. t. m. bodo mestni delavci nabirali darila v denarju za revne brezposelne družine. Za vsako podarjeno vsoto bodete dobili potrdilo v obliki kupona, na katerem je označen enoten znesek enega dinarja. Odkupiti pa se morete seveda tudi z večjim poljubnim zneskom, najnižja odkupnina pa je kupon za 5 Din.

u— **Nevaren požar.** V noči od ponedeljka na torek je v Zgornjih Gameljnah nastal ogenj v mlinu posestnika Janeza Kralja. Kljub požrtvovalnemu delu domačih gasilcev je zgorel ves mlin in vsa njegova oprema s precejšnjo zalogo žita in živil. Vrli gasilci so ogenj še pravočasno udušili in tako preprečili veliko nevarnost za vso okolico.

u— **Jadranašice!** V petek popoldne ob 14. bo debatni sestanek ženske sekcije. Pridite v čim večjem številu!

u— **Društvo »Tabor«.** Dramski odsek: Vaja za deco danes ob pol 15. v čitalnici Akademskega kolegija (Kolodvorska 22). Pevski zbor: Vaje v torek ne bo. V petek bo skupna vaja ob 20. v navadnih prostorih. Vsi in točno!

u— **Društvo »Zora« priredi v petek ob 20. pri »Levu«** aktualno javno predavanje o zapadni civilizaciji in o nas.

u— **Miklavžev večer za otroke** priredita krajevni organizaciji JRKD šentjakobska in prulska 5. t. m. ob 19. v dekliški šoli pri Sv. Jakobu. Miklavž zbira darila v imenovani šoli istega dne v pritličju od 15. do 17. ure.

u— **Miklavževanje Sokola I.** bo tudi letos na Taboru, in sicer za odrasle s plesom 3. decembra ob 20. Darila se sprejemajo v soboto od 16. dalje. Za mladino bo miklavževanje v ponedeljek 5. decembra ob 17. Darila se sprejemajo od 13. dalje v suterenu na Taboru, vhod kopališča. Vabljeni vsi prijatelji sokolstva.

u— **Sokolsko društvo Štepanja vas** proslavi praznik narodnega uedinjenja danes 1. decembra 1932 ob 7. zvečer v društveni telovadnici s svečano sejo, nagovorom o pomenu 1. decembra kot dneva narodnega uedinjenja in z zaobljubo novega članstva.

u— **Kaj boš dal za Miklavževo darilo, ni treba skrbeti.** Najkoristnejša in najcenejša darila dobiš v knjigarni Tiskovne zadruge, Ljubljana, Šelenburgova ulica 3.

u— **Oglejte si neobvezno praktična, lepa in primerna darila za Miklavža,** kakor pisemski papir zadnje novosti, lepe pisalne garniture in mape, umetniško keramiko in steklenino iz Wiener-Werkstätte pri Tičarju v Šelenburgovi ulici 1 in na Sv. Petra cesti 36.

u— **Preporod** ima v soboto ob 20. čajanko. Vodi g. Jenko, igra jazz »Ronny«. Vstop dovoljen proti dijaški izkaznici.

PLISASTO PREGRINJALO za otomano Din 640.-. — RUDOLF SEVER, Ljubljana, Marijin trg 2. 13227

Gostilničarji!

Prvovrstna vina, stara in nova, samo od priznano dobrih vinogradnikov, bela in črna, portugalko dobite v vsaki količini in po zmernih cenah v kleti

„Belokranjska klet"

vinarska zadruga, Spod. Šiška, Gasilska ulica št. 3.

Dežniki, nogavice

najprimernejša darila za Miklavža

Vidmar, Pred škofijo 19
13581

Goste v vsem zadovoljiti Slamiču je skrb velika. Vemo pač kam nam je iti: vsi le k Slamiču in — pika!

Kvalitetno blago

za zimski sport!

Smuči domače in norveške, tvornic Norge ski, Johansen & Nielsen, Marius Eriksen, Oslo. — Stremena in maže vseh vrst. — Ogromna izbira palic, volnenega blaga, **samo iz najboljšega materijala,** smuški čevlji običajni in specijalni modeli v licenci za Jugoslavijo: **Sigmund Ruud in Hummel. Drsalke — sanke — vsa popravila.**

A. Gorec

d. z o. z., Ljubljana

v palači Ljubljanske kreditne banke in Gosposvetska cesta 14, delavnica.

Za zimske sporte samo najboljše blago!

Heliodont

je najpopolnejša pasta za zobe. Napravi zobe snežno bele in osvežuje usta. — Cena Din 5.— za tubo. 351

u— **Slaščičarna Pelicon, Wolfova ul. 14,** priporoča najlepša in najcenejša Miklavževa darila, kakor bonboniere, različne nastavke živali in punčke iz čokolade, najfinejše čajno in desertno pecivo.

u— **Za plesne prireditve,** akademije in druge prilike dobavlja krasne šopke, cvetje, vence ter aranžmane najugodneje Cvetličarna »Split«, Frančiškanska ulica 8. Benedik.

u— **Zimske plašče, obleke, zimsko perilo kupite najceneje pri stari, domači tvrdki IG. ŽARGI, Sv. Petra cesta 11.**

u— **Dentistka Pavla Marija Kocjančič** zopet redno ordinira.

u— **Opozarjamo na razstavo Iv. K. Sossa** na Mestnem trgu na praznik 1. decembra.

u— **Začetniški plesni tečaj Jenkove šole v Kazini bo v petek in ponedeljek ob 20. Nove prijave in posebne plesne ure vsakodnevno.**

Za Miklavža in Božič

si oglejte bogato zalogo perila, platna, šifonov, namiznih garnitur, pižam, robcev in trikotaže pri 13245

HED. ŠARC

Ljubljana, Šelenburgova ulica 5.

SOKOL II.

Proslava uedinjenja

MLADINSKA AKADEMIJA

3. decembra ob 20. uri na realki

MIKLAVŽEV VEČER

za mladino ob 16., za odrasle ob 20. uri

4. DECEMBRA v KAZINI

MIKLAVŽEV TEDEN

Razno manufakturno blago in ostanke vseh vrst blaga po izredno nizkih cenah nudi trgovina Anton Schuster, Ljubljana, Mestni trg 25. 13623

MIKLAVŽEVANJE

SOKOLA I na TABORU s PLESOM.

Za odrasle: v soboto, dne 3. decembra ob 8. uri zvečer,

za mladino: v ponedeljek, dne 5. decembra ob 5. uri popoldne. 13202

MIKLAVŽ IZBIRA

krasna darila 13520

pri LEGAT

LJUBLJANA, Miklošičeva cesta 28

Miklavžev večer s plesom

V KAZINI

v soboto od 8. do 3. zjutraj. Darila se sprejemajo istotam v soboto od 3. ure dalje.

Inozemsko priznanje kranjskim klobasam

Kranjske klobase niso priljubljene in čislane samo v naši ožji domovini, nego slovijo tudi v Zagrebu in Beogradu, v Trstu in Gorici, Gradcu in na Dunaju. Dosegle so pa pred kratkim odlično priznanje celo v daljnem inozemstvu. V »Salonu d' Alimentation« v Bruslju, glavnem mestu belgijskem, se vrše že več let redne mednarodne razstave živil. Na letošnji, ki je bila v mesecih septembru in oktobru, je razstavil tudi ljubljanski izdelovatelj kranjskih klobas g. **Rozman Josip, Sv. Petra cesta št. 83** in mu je bil za izborno kvaliteto njegovih kranjskih klobas prisojen »Grand prix«, častna diploma z zlato medaljo.

To odlikovanje gotovo dokazuje prvovrstnost Rozmanovih kranjskih klobas, o čemer se je tudi prepričalo strogo mednarodno razsodišče in priznalo izmed množice tovrstnih izdelkov, ki so bili predloženi na mednarodni razstavi živil, našemu domačemu izdelku prvovrstnost. Najvišje priznanje inozemstva slovenskemu izdelovatelju kranjskih klobas je gotovo za našo mesno industrijo vesel pojav in prepričuje vsakogar, da sme s polnim zaupanjem v prvstnost in izvrstno kakovost kupovati ta domači izdelek.

Odlikovanemu domačemu podjetju moremo na doseženem uspehu le čestitati in mu želimo kar najlepši procvit. Podan nam je zopet nov dokaz, da kvaliteta naših domačih izdelkov ne samo dosega inozemsko, temveč jo celo še presega. Slovenska mesna industrija še ni prišla do popolnega razmaha, so pa podani vsi predpogoji za to in ima gotovo še lepo bodočnost, v korist posameznikom in vsemu slovenskemu gospodarstvu.

GRAMOFONI

»EDISON BELL«, od najcenejših do najboljših znani »His Masters Voice« aparati

radioaparati smuči

v veliki izberi pri

„Tehnik“

JOSIP BANJAI

Ljubljana, Miklošičeva cesta št. 20.

Telefon 3419. 13256

MELA PLETENINE

ZA GOSPODE: TYRŠEVA C. 9

ZA DAME: TYRŠEVA C. 20

Iz Maribora

a— **Mariborske proslave praznika uedinjenja.** Danes bo nacionalni Maribor proslavil veliki državni praznik uedinjenja na najsvečanejši način. Proslave se razvrste v naslednjem redu: Ob 10. služba božja v pravoslavni kapeli v meljski vojašnici, ob 11. služba božja v stolnici, ob pol 9. svečano obrtniško zborovanje v dvorani Zadružne gospodarske banke, ob 10. velika jubilejna proslava Sokolskega društva Maribor-matica, ki slavi obenem tudi 25-letnico svojega obstoja, ob 15. v telovadnici ženskega učiteljišča proslava Sokolskega društva Maribor III., ob 20.30 pa v veliki unionski dvorani večer Narodne odbrane z naslednjim sporedom: 1. uvodna beseda prof. Kende, 2. petje, pevske družine FS pod vodstvom prof. Švajgerja, 3. nastop pevske družine tukajšnje šole za rez. inženjerske častnike pod vodstvom ravn. Hladeka, 4. nastop pevskega zbora iz Sv. Marjeti ob Pesnici pod vodstvom šol. upr. Vaude, 5. solonastopi članov Narodnega gledališča Udovičeve in Sancina, 6. recitacija režiserja Skrbinška, recitacija učiteljiščnic Flegove in Rasbergerjeve ter gimnastični rajalni nastop.

a— **Razobesite zastave!** Mariborska mestna občina bo v proslavo praznika uedinjenja danes razobesila na svojih poslopjih državne zastave. Vabim vse občane in hišne posestnike, da tudi svoje hiše okrasijo z zastavami. Mestni župan doktor Lipold.

a— **Pobiranje prispevkov za Pomožno akcijo.** V prihodnjih dneh bodo organi mariborskega mestnega županstva pobirali po hišah darove, ki so bili nabrani za pomožno akcijo na podlagi nabrialnih pol, ki so bile dostavljene vsem gg. hišnim lastnikom. Nabiralci se bodo izkazali s pooblastilom mestnega županstva. Naj ne bo nikogar, ki ne bi bil zabeležen v seznamu darovalcev za pomožno akcijo! — Mestni župan dr. Lipold.

a— **Novo zborovanje mariborske mestne hranilnice.** V torek zvečer je bila seja upravnega odbora Mestne hranilnice, na kateri je bil izvoljen za predsednika upravnega odbora g. Vladimir Pušenjak, za podpredsednika inž. Oskar Bračak, za predsednika ravnateljstva g. Franjo Bureš, za podpredsednika pa g. Viktor Grčar.

a— **Ljudska univerza.** Jutri 2. t. m. bo nadaljeval in končal g. dr. F. Toplak iz Maribora začeto zanimivo temo o spolnih zablodah mladine. Petkovo predavanje je določeno za moški spol (fantje nad 14 let), za ženski spol pa bo isto predavanje v ponedeljek 5. t. m. zvečer.

a— **Koroški pevski zbori v Mariboru.** V Maribor bodo prispeli prihodnje dni pevski zbori iz Brnce Št. Janža v Rožu, Kotmarevasi, Škocjana in Libuš, ki so na pevski turneji v Ljubljani in Celju. Nastopili bodo v unionski dvorani v ponedeljek 12. t. m. ob 20. skupno in posamezno z izbranim sporedom najlepših koroških pesmi. Ljubitelji koroške pesmi in Koroščev bodo posetili koncert naših bratov polnoštevilno!

a— **Iz društva stanovanjskih najemnikov.** Upravni odbor je imel predsinočnjem izredno sejo, na kateri je bilo sklenjeno da pošljejo na kongres najemnikov v nedeljo 4. t. m. v Zagreb dva delegata. Tudi je spremenila uradne ure, ki so v bodoče vsak ponedeljek, torek, sredo, četrtek, petek in soboto od 18. do 19. v društvenih prostorih na Rotovškem trgu. Pri slučajnostih je podal predsednik obširno poročilo o najemniškem vprašanju, o katerem so razpravljali na zadnji anketi socialnega odbora banovinske organizacije JRKD v Ljubljani.

SMUČI

in vse potrebščine za zimski sport dobite pri 13216

HOJNIK & PRINČIČ

MARIBOR, Aleksandrova cesta štev. 26

STROKOVNA POSTREŽBA!

PREVZEMAJO SE TUDI POPRAVILA!

a— **Znana plesalka Katja Delakova** bo plesala jutri ob 20. v mariborskem gledališču po naslednjem sporedu: Beethoven: »Žalna koračnica«, Bortkiewicz: »Ogenj«, Rimski-Korsakov: »Pesem«, Musorgski: »Čarovnice«, Liszt: »Ogrska rapsodija«, Bottari: »Trojka«, Blatt: »Vihar«, Chopin: »Indija«, Wolfsohn: »Chusendi na ogledih«, Petyrek: »Odlomek iz »Cirkusa«, Strauss: »Valček pomladanskih zvokov«. Za Maribor bo ta večer izreden dogodek.

a— **Mariborski brivski pomočniki** so postali v zadnjem času zelo agilni. Njihov pomočniški zbor pri tukajšnji brivski zadrugi bo imel letos lastno strokovno šolo, ki se bo otvorila 2. t. m. v Vetrinjski ulici 11/I. nadstr. Mariborske dame se vabijo k brezplačnemu friziranju v tej šoli.

Vremensko poročilo

Meteorološkega zavoda v Ljubljani

Številke za označbo kraja pomenijo: 1. čas opazovanja, 2. stanje barometra, 3. temperatura, 4. relativna vlaga v %, 5. smer in brzino vetra, 6. oblačnost 1—10, 7. vrsta padavin, 8. padavine v mm. Temperatura: prve številke pomenijo najvišjo, druge najnižjo temperaturo.

30. novembra 1932

Ljubljana 7, 774.4, 6, 90, WNE1, 10, 2.5, dež. Ljubljana 13, 772.4, 7, 90, mirno, 10, —, —. Maribor 7, 772.8, 3, 90, mirno, megla, —, —. Zagreb 7, 773.1, 7, 90, SW6, 10, 0.1, dež. Beograd 7, 773.6, 6, 90, SE1, 10, —, —. Sarajevo 7, 772.9, 8, 90, mirno, 10, 0.3, dež. Skoplje 7, 776.8, 3, 80, mirno, megla, —, —. Split 7, 771.7, 14, 90, ESE6, 10, 17, dež. Kumbor 7, 771.4, 13, 90, SE4, 10, 32, dež. Rab 7, 772, 12, 80, SSE4, 8, 2, dež.

Ljubljana 8, 6. Maribor 9, 3. Zagreb 9, 7. Beograd 9, 5. Sarajevo 17, 7. Skoplje 14, 1. Split —, 13. Kumbor —, 13. Rab —, 10.

Sonce vzhaja ob 7.16, zahaja ob 16.21. Luna vzhaja ob 10.41, zahaja ob 18.16.

Kupujte kolke protituberkulozne lige!

Iz Celja

e— **Izobesite zastave!** Mestno načelstvo je opozorilo hišne posestnike, da morajo danes okrasiti vse hiše z državnimi zastavami.

e— **Slavnostni koncert,** ki bo drevi ob 20. v celjski dvorani Celjskega doma, bo gotovo nudil prvovrsten glasben užitek. Orkester Celjskega godbenega društva pod vodstvom dirigenta g. Alojza Kališnika, pomnožen z učiteljstvom Glasbene Matice, bo izvajal Griegovo »Poklonitveno koračnico« in prvi stavek Schubertove simfonije v h-molu, mešani zbor Celjskega pevskega društva pod vodstvom pevovodje g. Peca Šegule pa bo pel Sattnerjevo kantato »Soči« ob spremljevanju orkestra. Sodelovalo bo nad 100 oseb. Sopran-solo bo pela ga. Golobovičeva, alt-solo ga. Rajhova, tenor-solo g. Avgust Živko iz Maribora, bas-solo pa g. Tone Radej. Na harfo bo igral g. Lukež iz Maribora. Občinstvo je vabljeno, da se udeleži koncerta.

e— **Sokolska proslava praznika uedinjenja** bo danes ob 10. dopoldne v telovadnici v mestni narodni šoli. Udeležba je za članstvo in naraščaj obvezna, vabljeni pa so tudi drugi. Ob 16. bo ponovitev sokolske akademije v mestnem gledališču.

e— **Obrtniška proslava uedinjenja.** Društvo jugoslovenskih obrtnikov bo proslavilo praznik uedinjenja na svečan način danes ob 19. v spodnjih prostorih Narodnega doma. Proslava bo trajala do 19.45, tako da se bodo navzoči lahko udeležili tudi drugih proslav.

e— **Pogreb ge. Ivanke Vošnjakove,** ki se je vršil včeraj popoldne iz hiše žalosti na Kralja Petra cesti na okoliško pokopališče, je pokazal kako zelo priljubljena je bila pokojnica med prebivalstvom. Pogreba se je udeležila velika množica ljudi vseh slojev. Moški zbor Celjskega pevskega društva je zapel pred hišo žalosti in ob grobu žalostinki.

e— **Proračunska seja okoliškega občinskega sveta** bo v petek ob 18. v občinski posvetovalnici na Bregu.

e— **Planinsko predavanje.** V petek ob 20. bo predaval g. Vlado Cizelj iz Maribora v risalnici meščanske šole o svojih doživetjih kot planinec in smučar na koroških in naših planinah. Predvajal bo tudi 160 izbranih gorskih posnetkov.

e— **O smrti in nesmrtnosti s stališča biološke vede** je predaval v ponedeljek vseučiliški profesor g. dr. Vale Vouk iz Zagreba v nabito polni risalnici meščanske šole. Poslušalci so z napetostjo sledili lepemu predavanju.

e— **Upokojeno učiteljstvo** iz Celja in okolice bo imelo mesečni sestanek v soboto ob 16. v Nabavljalni zadrugi v Prešernovi ul.

e— **Pohitite** z obnovitvijo sreč III. razreda razredne loterije, ker bo žrebanje že v nekaj dneh!

e— **Najlepše darilo** za vaše malčke so »Jutrove« mladinske knjižice, ki jih dobite v naši podružnici v Celju, Kocenova ulica 2.

Pri neugodnem vremenu,

sploh vedno v mrzlejši letni dobi vdrgavajte obraz in roke vsak dan z Nivea-kremo, ne samo na večer, temveč tudi čez dan, predno se greste sprehajat.

NIVEA-CREME

varuje vašo kožo pred slabim vremenom in jo ohrani mehko in gibko. Nivea-kreme ni možno nadomestiti, kajti njena posebna učinkovitost temelji na kožo negujočem Euceritu, ki ga samo ona vsebuje. Ne da bi zapuščala za seboj kak blesk, pronikne naglo in docela v kožo, in samo krema, ki se popolnoma vpije v kožo, zamore tako dobrodejno učinkovati. Jugosl. P. Beiersdorf & Co. d. s. o. j. Maribor.

e— **Mestni kino.** Danes ob pol 17., pol 19. in pol 21. veličastna zvočna drama »Tam na Volgi...« po slovitem romanu Leva Tolstega »Vstajenju«. V petek 2. t. m. bo kino zaprt.

e— **Damski plašč,** vzorčast iz ševjota 190 Din, enobarvni Meltan 260 Din. Tovarna oblek Stermecki.

Iz Kranja

r— **Lepo zborovanje narodnega delavstva v Stražišču.** Podružnica Narodno strokovne zveze v Stražišču je priredila v nedeljo 27. novembra zborovanje v prostorih župana g. Križnarja. Na zborovanju, katerega se je udeležilo nad 80 delavcev, je govoril zastopnik centrale iz Ljubljane o aktualnih delavskih vprašanjih in je imel tudi poseben govor o izseljenstvu. Govorili so potem še predsednik podružnice Kavčič, Kodrič, župan g. Križnar, Kovačič in Gregor Bajželj. Vsi govorniki so podčrtali veliko važnost delavske solidarnosti in enotne fronte narodnega delavstva. Zborovanja so se udeležili tudi nekateri pristaši nasprotnih organizacij, ki so morali priznati le napredek Narodne strokovne zveze v teh krajih. Zborovanje je poteklo mirno in so se zborovalci z zadovoljstvom razšli. Tukajšnje delavstvo si želi več takih zborovanj.

Iz Kamnika

ka— **Avtobusni promet.** Govorilo se je, da bo s 1. decembrom izvršila na progi Motnik - Kamnik - Domžale - Ljubljana sprememba v avtobusnem voznem redu s tem, da se bo podjetje »Bistra« odpovedalo koncesiji na tej progi v korist konkurenčnemu podjetju »Bratje Rode«, ki bo odslej samo vzdrževalo avtobusni promet skozi Tuhinjsko dolino in na prog. Kamnik - Domžale - Ljubljana, dočim bo »Bistra« obratovala še na progi skozi Mengeš in po Moravški dolini. Kakor doznavamo, vesti odgovarjajo resnici in je med obema konkurenčnima družbama že prišlo do sporazuma, zaradi nekaterih formalnosti in nepredvidenih zapiek pa bo pogodba stopila v veljavo šele okrog 10. t. m. Z današnjim dnem torej še ne bo nobene spremembe.

Iz Litije

l— **Odpovedana mladinska igra.** Sokolski mladinski oder je pripravil za nedeljo Fr. Lovšina trodejanko »Desetnik in sirotica«. Sobotna predstava, ki je bila namenjena litijski in šmarski šolski deci, je napolnila do zadnjega kotička naš Sokolski dom. Igra, ki sta jo vestno zrežirali ss. učiteljici Kodermanova in Habjanova, je žela popoln uspeh. Nedeljska predstava je bila domala že razprodana, pa so jo morali zaradi nenadnega obolenja male Ljubice Cerarjeve, ki je igrala glavno vlogo sirotice, odpovedati.

Schichtov RADION pere sam!

Mučno pranje s peračo in krtačenje perila je postalo odveč.

Iz Trbovelj

t— **Kmetijska nadaljevalna šola v Trbovljah** je otvorila 20. t. m. šolsko leto, ki bo trajalo 5 mesecev. Predavanja bodo ob nedeljah od 8. do 11. in ob četrtkih od 14. do 17. Predavalo bo 5 učnih moči 5 predmetov skupaj 110 učnih ur. Po sklepu se vrši tečaj o precepljevanju sadnih dreves na krajevne sorte izbora, tečaj o kapunjenju petelinčkov, poučne ekskurzije in druga aktualna predavanja. Šola ima drevesnico, iz katere dobi vsak absolvent šole brezplačno 16 drevesc. Šolo obiskuje 21 mladeničev. Sprejmejo se še 4 mladeniči.

t— **Sokolska akademija.** Drevi ob 20. priredi Sokol svečano akademijo. Po vzporedu in izvajanjih bo ta akademija presegala vse dosedanje. Občinstvo se poziva, da se udeleži polnoštevilno, za članstvo pa je obisk obvezen.

t— *Sokolsko gledališče.* Narodna igra »Deseti brat« je tudi pri reprizi napolnila gledališče do zadnjega kotička. Veliko občinstva je moralo oditi, ker ni bilo več prostora. Tudi repriza je uspela izborno in so se odlikovali prav vsi igralci. Zaradi nepričakovanih zaprek, se bo igra ponovila še le v januarju.

Iz Hrastnika

h— **Odložene proslave.** Ker živi vsa dolina pod dojmom strašne katastrofe, ki je zahtevala 6 življenj, prelaga Sokol svojo akademijo v proslavo uedinjenja od 4. na 18. t. m. in bo tedaj proslavljen tudi rojstni dan Nj. Vel. kralja. Odpadla je tudi šolska proslava.

Iz življenja na deželi

VODICE. V nedeljo 4. decembra ob 15. priredi sokolska četa v proslavo uedinjenja akademijo v šolski dvorani v Šenkovem turnu. — Društvo kmečkih fantov in deklet se je osnovalo v Šenkovem turnu pod vodstvom šolskega upravitelja Inkreta.

BLED. Pustolovni nemški film »Sence podzemlja« z Harryjem Pielom bo predvajal kino »Bled« v soboto in nedeljo ob običajnih urah.

SPORT

Lahkoatleti manifestirajo na Teku uedinjenja

Start ob 11. pred Kreditno banko, cilj pred Narodnim domom

Danes slavi ASK Primorje s to prireditvijo mal jubilej — petletnico. Ta pomembna sportno nacionalna manifestacija, ki se tudi letos vrši pod pokroviteljstvom najvišjih funkcionarjev našega javnega življenja, bana g. dr. Draga Marušiča ter častnim predsedstvom župana g. dr. D. Puca in komandanta dravske divizijske oblasti generala g. Ilića, je postala tradicionalna in v sportni borbi sestajališče naših najboljših dolgoprogašev.

Prvoletnemu zmagovalcu na dolgi progi, Perku (ASK Primorje) je sledil dvakrat zaporedoma Celovčan Sussitti, lani pa je v rekordnem času zmagal Primorjaš Krevs. Na kratki progi se je prvo leto afirmiral Majhenič, ki je tedaj nastopil za SK Domžale, drugo leto si je priboril zmago Celovčan Sussitti mlašši, toda že v tretjem letu je slednji moral prepustiti zmago talentiranemu juniorju Primorja Ogrinu. Ogrin je tukaj beležil tudi drugo zmago minulega leta, letos pa, akoravno favorit, naleti v soklubaših Srakarju in Gaberšku ter Ilirijanu Glavniku na enakovredne nasprotnike. Favorit na dolgi progi je vsekakor Primorjaš Krevs, danes najboljši jugoslovenski dolgoprogaš, imel pa bo v soklubašu Kovačiču ter Ilirijanih Lejki, Ostermanu itd. konkurenco, ki ga bo prisilila na maksimum, ako hoče zmagati.

Poleg kompletnih ekip prireditelja in SK Ilirije, ki imata najboljše dolgoprogaše v državi in sta to dokazala s krasnimi uspehi na letošnjem državnem cross-country prvenstvu, kjer sta zasedla prvo in drugo mesto, nastopi prvič tudi odlična atletska ekipa Jeseničanov, članov Bratstva in Borca. Nedavno so na domačem tekmovanju dosegli lepe uspehe, zaradi česar bodo trd oreh našim domačih atletom. Prireditelji so vložili vse sile, da tekmovanje v sportnem in propagandnem oziru uspe čim lepše. Gledalci pa se naprošajo, da ne ovirajo tekmovanja, temveč se začasno zadržijo na hodnikih in se podredijo navodilom rediteljev.

Odpovedana hazenska tekma v Celju. Za danes popoldne napovedana hazenska tekma med družina SK Gradjanskega iz Zagreba in SSK Celja, ki bi se morala vršiti na celjski Glaziji, je odpovedana, ker se družina SK Gradjanskega ni mogla odzvati vabilu.

ASK Primorje (kolesarska sekcija). Zaradi »Teka uedinjenja« danes ob 11. pred Emono pozivamo vse kolesarje, da bodo na startu s kolesi najpozneje ob 10.30 zaradi izvrševanja rediteljske službe. — **Lahkoatletska sekcija.** Dolžnost je vseh atletov, da sodelujejo na naši sportno nacionalni manifestaciji — Teku uedinjenja. Netekmovalci morajo sodelovati kot reditelji, zbirališče ob 10. pred kavarno Emono; tekmovalci, ki naj prinesejo s seboj opremo in tekmovalne šlape, pa naj bodo v slačilnici, posebna soba restavracije Emone, ob 10. Predsedstvo.

ASK Primorje (kolesarska sekcija). Vsi verificirani kolesarji so naprošeni na sestanek v četrtek ob 15. v restavraciji »Kačič« na Dunajski cesti. Vsi in točno.

ASK Primorje (nogometna sekcija). Danes od 15. naprej strogo obvezen trening za prvo skupino v telovadnici na učiteljišču.

SK Ilirija (nogometna sekcija). Danes ob 14. ob vsakem vremenu strogo obvezen trening I. moštva in rezerve. Točno in vsi!

SK Ilirija (lahkoatletska sekcija). Vsi, ki želijo tekmovati pri teku uedinjenja, morajo biti ob 9. v kavarni Emoni, kjer je slačilnica. Posebej se pozivajo, da se teka udeležijo Glavnik I. in II., Senčar L., Majhenič, Lejka in Osterman. Ostali naj se javijo ob 8.45 načelniku istotam.

SK Ilirija (smučarska sekcija). Gimnastične vaje bodo odslej vsak torek in petek ob 19.30 v garderobi na drsališču. Vaj se lahko udeležijo tudi nečlani proti enkratni prijavnini 10 Din, dijaki so prijavnine prosti. S seboj prinesite telovadne čevlje.

Miklavžev večer SK Ilirije bo v soboto 3. t. m. v barskih prostorih velehotela »Metropola« (Miklič). Pričetek ob 20. Sijajen nastop Miklavža ob 21. Po obdarovanju prosta zabava. Darila se sprejemajo v soboto od 15. do 19. v »Metropolu«. Člani in prijatelji SK Ilirije iskreno vabljeni!

SK Svoboda, Ljubljana. Danes ob 14. bo na igrišču Primorja obvezna trening tekma prvega moštva z rezervo. I. moštvo: Krivačič, Marjetič, Jeršek, Habicht I., Bogme, Boncelj, Vili, Jože, Julka, Bervar, Lave, Feliks; rezerva: Gorenc, Spreitzer, Muzlovič, Habicht II., Serše, Janežič II., Smrekar, Podrekar, Dernovšek, Šušteršič, Veljković, Boncelj II., Jakše. Vsi morajo biti točno ob en četrt na 14. v klubski garderobi. — Danes ob 10. dopoldne pa bo v klubovih prostorih v Delavski zbornici važna odborova seja. Vsi in točno! Predsednik.

SK Grafika. Trpin, Pipan, Mekina, Ploh, Mihelič, Blokar, Šorn, Stupica, Fister, Burič, Verčnik, Verbek, Strohmajer, Kobal II., Gantar naj bodo danes ob 13. na igrišču Primorja, da dvignejo opremo.

SK Svoboda, Zalog. Danes točno ob 14. naj bodo na našem igrišču Butara, Vendel, Ambrož, Taurer II., Šabec, Kocjančič, Boben I., Edi, Jaka, Fatur, Hans; rez. Jože, Taurer I., Likovič.

TKD Atena (hazenska sekcija). Jutri ob 18.15 obvezen sestanek vseh hazenašic na igrišču. Važno zaradi prvenstva.

Smučarji!

Opreznost in nepristransko posvetovanje pri **NAKUPU SMUČI** Vam prištedita mnogotera razočaranja. Letos Vam Miklavž prinaša popolnoma zastonj

„VSE ZA ZIMO“,

katalog-revijo s 60 stranmi in preko 100 ilustracijami, ki Vam pove, da vsaka smučka ne odgovarja svojemu namenu.

Izdelki tvornice B. KOLB, Vižmarje-št. Vid n. Lj,

slove kot najpopolnejši in najboljši v državi.

Posetite detajlno trgovino v Ljubljani, Šelenburgova ulica 6, da se prepričate o popolnosti in ličnosti izdelkov.

Pridite in zahtevajte: »VSE ZA ZIMO!« Sortirano kvalitetno blago je najceneje v Ljubljani pri **B. KOLB in PREDALIČ, Šelenburgova 6.** 13508

Michel Zévaco: 208

Pardaillanov sin

Zgodovinski roman.

To je bilo zelo značilno, in Leonora bi si bila marsikaj mislila, če bi bila kaj vedela o tem. Ker pa ni ničesar vedela, se je baš zdaj pripravljala, da bi iznova posegla zakrknjencu v načrte, ki so mu bili dražji od življenja. To je bilo strašno nevarno; ena sama nepremišljena beseda je utegnila porušiti vse njene, s tolikšnim trudom zgrajene zasnutke.

Ko jo je poslušal, je Saêtta nekam čudno trenil z očmi. Malo je manjkalo, pa bi bil vzrojil. A tedajci ga je prešinila nova misel, in namestu da bi bil zarohnel, je le nekaj zagodrnjal; lahko si ga razumel, kakor si hotel. Leonora ga je razumela seveda tako, da ji pritrjuje. Zamišljeno je pomolčala, nato pa nadaljevala, kakor da bi bila pozabila Saêttovo navzočnost:

»Kdo bi si bil mislil, da je to dekle, ki Concini tolikanj hlepi po njej, in ki jo ta razbojnik tako srdito brani, kraljeva hči? Kdo ve, ali Jehan pozna resnico ali ne? Ali se ne skrivajo za njegovo ljubeznijo samo častihlepni računi? ... Nemara da ima vsa skrivnost posebno, pomembno in dragoceno ozadje?«

Spet se je pogreznila v zlovešče premišljevanje.

Saêtta je bil slišal njen samogovor. Tudi on je premišljeval.

»Signora,« je rekel čez nekaj trenutkov, »zdi se mi, da bi baš s pomočjo tega dekleta, ki pravite, da je kraljeva hči, lahko ubili dve muhi na en mah.«

»Kako misliš?« je pazljivo vprašala Leonora.

»Prav za prav še ne vem ... Iščem ... Rekli ste, da bo dekle jutri v vaših rokah, ako Saint-Julien dobro opravi svojo nalogo?«

Leonora je pokimala.

»Nu,« je nadaljeval Saêtta, »lahko bi jo na primer spravili na kak samoten kraj v pariški okolici. Da — že vem! Poslušajte: kralj se zanima zanjo. Z druge strani pa ne mara, da bi ljudje zvedeli resnico — sodeč po tem, da jo je šel skrivaj obiskat.«

»Kralj noče, da bi se zvedelo, da je njen oče,« mu je segla Leonora v besedo. »To je gotovo. Kar se pa tiče zanimanja — izkazuje ji ga ne. Prav nič se ni vznemiril zaradi nje, ko je izginila za mesec dni.«

»Zato, ker ga dekle ni poklicalo na pomoč. Če bi se bila pa obrnila do njega in mu sporočila, da jo imajo po sili zaprto, ali menite, da ji kralj ne bi hotel pomagati?«

»Morda!« je zamišljeno rekla Leonora. »Kaj ti je na misli?«

»Tole: recimo, da je dekle zaprto v kaki hiši blizu Pariza. Odtod obvesti kralja, svojega očeta. Pokliče ga na pomoč.«

»Kdo pravi, da bi to storila?«

»Bi, signora,« je hladno odvrnil Saêtta. »Ali, če vam je ljubše: mi to storili namestu nje.«

»Zdaj se mi svita.«

»Dekle torej pokliče svojega očeta na pomoč. Ne bo se upal odtegniti dolžnosti. Ker pa noče, da bi se njegovo očetovstvo razvedelo, bo hotel biti oprezen. Hčerinemu klicu se bo odzval, a skrivaj. Prišel bo brez spremstva — kvečjemu z enim ali dvema svojih najbližjih zaupnikov. Ali se vam ne zdi, da bo tako?«

»Verjetno je.«

»Vidite, signora!« je zmagoslavno vzkliknil Saêtta. »Mislite si zdaj, da se v istem trenutku kakor kralj pokaže tudi Jehan Hrabri na pozorišču. Mislite si, da se zgodi kralju nesreča .. Take reči so mogoče, posebno če znajo ljudje pomagati naključju. In mi se pojavimo baš za časa, da zgrabimo Jehana in ga obtožimo da je umoril kralja. Njegova usoda je zapečatena! Vaš cilj je dosežen — moj pa tudi! Kaj menite, signora?«

»Ne vem,« je hladno odgovorila Leonora. »Počakajva do jutri. Idi zdaj Saêtta. In pomni: važno je, da ne zve Concini o mojih načrtih niti besedice. Saj veš, da nisva popolnoma enakih nazorov o tej stvari.«

Saêtta se je molče priklonil in odšel. Mračen je bil in nezadovoljen. Zdelo se mu je, da ima Leonora že dobro izdelan načrt, ki ga noče opustiti. In s tem načrtom se najbrže ni ujemalo, da bi Jehan poginil na morišču ...

Vso noč je tuhtal v svojem brlogu in se boril sam s seboj. Edini izhod, ki ga je še videl, se mu je upiral. A videl je, da ni druge poti, ako hoče doseči svoj namen.

Zdanilo se je. Ko se je odločil ter potolažil svoje dvome in pomisleke, si opasal rapir in odšel.

Krenil je naravnost v ulico Sv. Honorija, kjer je stal Concinijev dvorec. A to pot Saêtta ni bil namenjen k Leonori, ampak k samemu Conciniju. Kake četrt ure je ostal pri njem. Ko je odšel, je bil videti zelo zadovoljen.

29.

Prizori, ki jih opisujemo, se vršijo malone ob istem času. Zato moramo preskakovati zdaj k eni, zdaj k drugi svojih oseb.

Ko je Acquavica izginil, je Jehan hrabri z dolgimi koraki odšel. Dasi ga ni bilo lahko pretresti, ga je vendar obiival mraz, ko je mislil na menihove besede.

»Vraga!« je mrmral sam pri sebi, »zdi se mi, da je škoda, ker nisem dal rokovnjačem, da bi bili poslali tega sladkoustega meniha v nebeški raj! Da, a v takem primeru bi bil sokriv umora. Fej! Res je pa vendarle, da še davno nisem opravil z njim. In morda mi ne bo vsakikrat sreča tako mila, kakor mi je bila nocoj. Nu, naj se zgodi kar se hoče, saj bomo videli. A zakaj, vraga, mi želi smrti? Ko vendar ve, da se ne bom tako ponižal, da bi ga ovadil. Tako dobro ve, da mi je celo pokazal, kje stanuje! Hm, če je le res, da stanuje v tisti hiši? Kdo mi je porok, da ne bo že jutri na vse zgodaj pospravil šil in kopit? Naj bo kakor hoče: ne poznam ga, ničesar mu nisem storil, in vendar mi streže po življenju. Zakaj? Tu se nekaj skriva ... A kaj bi utegnilo biti?«

Gojzerji,
smučarji,
štrapac-čevlji,
škornji i. t. d.

iz garantirano nepremočljivega kromusnja — ročni izdelek čevljarne **IVAN ZAJC**, Žiri.

Samoprodaja pri tvrdki

ĆADEŽ & KOMP.

v Ljubljani, Miklošičeva cesta (palača »GRAFIKA«) 13308

Zajčevi čevlji so glede prvovrstne kvalitete in nizkih cen brez konkurence!

OLLA GUMMI

dokazano v milijonih po vsem svetu razširjen

Moški, POZOR!

Spolno slabost

odstranite z uporabo neškodljivega sredstva za okrepitev »La Eros«. Deluje v vsaki človeški dobi s presenetljivim uspehom. Vzdržuje sekealno moč do globoke starosti. Na tisoče priznanj. Cena 60 Din. močnejše 100 Din. — Uspeh zajamčen. v nasprotnem slučaju vrnemo denar.

Havelkova ordinačni laboratoř

Pošt. schranka č. 17, ČSR., Praha-Nusle, Božetechova ul. 19/A. J. 5445. 379

Čisto polt

v 10—14 dneh dosežete s pomočjo kure tuščenja. Že po prvem dnevu se polt očividno polepša. S trajnim, a neopaznim obnavljanjem kože odpravlja to sredstvo temeljito in za vedno prističe, sojedce, lise, zgubančeno, raskavo, ma ščobno svetleče se in ovenelo kožo in znake staranja. Polt postane bleščeče čista in mladeniško sveža. Uspeh in neškodljivost zajamčena. Garnitura 120 Din. Milo škoduje koži.

Vzemite za umivanje obraza milo limonino emulzijo: velika steklenica Din 50.—. Preparate SCHRÖDER-SCHENKE razpošilja proti plačilu v naprej (poštnina 6 Din) ali po povzetju (poštnina 12 Din) **»Omnia« odd. 1/2, Zagreb, Draškovićeva 27**

Zahtevajte brezplačni ilustrirani cenik

Riplana — Interlock

spodnje perilo je vsled dvojnega vezenja višek modernega pletenja. — Finejše in trpežnejše kot navaden trikot. Dobi se ga v vseh boljših modnih trgovinah. 388

Izdeluje: **LANA, LJUBLJANA**

Smučarski dom S. K Ilirije

v Planici p. Rateče, Gor.

Z vsem komfortom opremljen alpski hotel, 1000 m nad morjem. Krasna lega. Lastno kopališče tik doma. Samo 10 minut oddaljen od železniške postaje Rateče—Planica. Krasni izleti v okolico in Triglavsko pogorje. Prvovrstna oskrba. Nizke cene. — Skupni planinski izleti. **Od 15. septembra naprej znižana penzija.** — Pojasnila daje **Janez Bitenc**, Smučarski dom SK Ilirije, Rateče-Planica.

PODRUŽNICE:

Ljubljana:
Aleksandrova cesta 1
Miklošičeva cesta 14

Kranj:
Ivan Savnik

Peko

PODRUŽNICE:

Maribor:
vogal Gosposke in Slovenske ulice

Celje:
Kocenova ulica 2

Praktična darila za Miklavža

prvovrstnega domačega izdelka

Za dom:

damske copate (poljubnih barv) . . à Din **38**
damski čevlji za dom . . . . . . à Din **38**
otroške copate . . . . od Din **25** dalje.

Obutev za mraz:

otroški visoki čevlji št. 26—30 . . . à Din **85**
otroški visoki čevlji št. 31—35 . . . à Din **105**

Damski elegantni in udobni:

vseh barv in kombinacij . . . . . od Din **145** dalje.

Odlična kvaliteta in nizka cena odločujeta!

Za deževno vreme in sneg:

snežke . . . . à Din **95**
galoše . . . . à Din **78**
otroški gumijasti škornji . . . . . à Din **95**

Za štrapac:
trpežni in udobni:

deški visoki in nizki . . . . . od Din **85** dalje.
dekliški visoki in nizki . . . . . od Din **85** dalje.

Moški, elegantni in trpežni:

visoki in nizki . . . . od Din **165** dalje.

Eleganca in zdrava noga zahtevata PEKO — čevelj

Kupujte prvovrstno domače blago!

13196

PERJE

kokošje, purje, gosje in račje, naravno, s strojem čiščeno in čehano, dobavlja v vsaki množini in

po najnižjih cenah

E. Vajda, Čakovec

Telefon 59, 60, 3, 4.

»TRIBUNA« F. B. L., tovarna dvokoles in otroških vozičkov, Ljubljana, Karlovška c. 4.

Izdelujejo se najnovejši modeli otroških in igračnih vozičkov, tricikli, razna najnovejša dvokolesa, šivalni stroji in motorji. Velika izbira. Najnižje cene

Ceniki franko.

Na Bledu se prodaja

iz proste roke: blejski grad, blejsko jezero, grajska kopelj, Rikli, Park-Hotel, Hotel Evropa, kavarna »Kasino«, poštno poslopje, vila Zlatorog, Pristava, Simon, Ribič, gospodarska poslopja blejske in savske pristave ter pri Ribiču, obrežne, stavbne, gozdne in druge parcele, čolnarske, kopališke in ribiške pravice.

Pojasnila daje **Ivan Kenda** ter podružnica **Zadružne gospodarske banke** na Bledu. 13461

„Kako smo srečni „Jutrovih“ mladinskih knjig!“

Tako so nam pisali srečni otroci, ki so prejeli knjige kot darila za pravilno rešene uganke.

Miklavž naj letos osreči vso mladino

1. Prigode porednega Bobija
2. Sinko Debelinko
3. Prigode gospoda Kozamurnika
4. Janko in Stanko
5. Skok, Cmok in Jokica
6. Bratec Branko in sestrica Mica
7. Samo in Joko
8. Osel gospoda Kozamurnika
9. Vrtismrček in Šilonoska
10. Popkins

Vsaka knjiga stane Din 12.—, poštnina Din 2.—.

Pri odjemu vseh 10 knjig . . . Din 90.— poštnina Din 7.—
Pri odjemu 6 knjig . . . . . Din 60.— poštnina Din 5.—
Pri odjemu 4 knjig . . . . . Din 44.— poštnina Din 3.—

Dobi se jih v vseh podružnicah »Jutra«. Po pošti jih razpošilja uprava »Jutra« v Ljubljani, Knafljeva ulica.

Gospodarstvo

Nujna potreba ureditve plačilnega prometa s Španijo

Navzlic vestem o doseženem sporazumu glede recipročne ureditve medsebojnih blagovnih terjatev med našo državo in Španijo. dosedaj to vprašanje še ni urejeno. Zato je sušaški Savez lesnih veletrgovcev in industrijcev te dni poslal ponovno nujno predstavko Zavodu za pospeševanje zunanje trgovine v Beogradu, v kateri opozarja na veliko škodo, ki jo trpijo naši izvozniki zaradi blokiranja (zapore) njihovih terjatev v Španiji, ki je bila pred skoro dvema mesecema izdana, ker španski izvozniki ne dobijo izplačanih svojih blagovnih terjatev v naši državi. V spomenici se ponovno zahteva, da se to vprašanje nujno uredi, zlasti, ker so španske terjatve v naši državi minimalne in znašajo komaj eno dvajsetino zneska, ki ga imajo naši izvozniki dobiti iz Španije. Če naši izvozniki ne bodo prišli do svojega denarja, sami ne bodo več v stanu zadostiti svojim obveznostim. Terjatve naših izvoznikov so se medtem še znatno povečale (menda potrojile), ker so bili na podlagi vesti o ureditvi tega vprašanja odposlani v Španijo novi veliki ladijski tovori lesa. Zaradi zapore, ki bi se dala takoj odpraviti, če se dodelijo potrebne devize za obveznosti nasproti španskim izvoznikom, so sušaški izvozniki že docela finančno izčrpani. Ti izvozniki, ki prodajajo na leto v inozemstvo okrog 40.000 vagonov lesa, bodo morali svoje poslovanje ustaviti, če ne pridejo do plačila svojih terjatev. Končno opozarjajo sušaški izvozniki v svoji spomenici, da je Španija iz sličnih razlogov, kakor pri nas, blokirala tudi češkoslovaške terjatve. Češkoslovaška pa je v dobrem tednu to vprašanje povoljno uredila, samo da njeni izvozniki pridejo čim prej do denarja in ker je vsak izgubljeni dan v trgovini nenadomestljiv.

Gospodarske vesti

= **Nov padec angleškega funta.** Včeraj je deviza London na mednarodnih deviznih tržiščih ponovno padla. V Curihu je bil zabeležen tečaj 16.40 nasproti 16.85 v soboto in 17.30 sredi novembra.

= *Likvidacija.* V likvidacijo je stopila tvrdka I. ljubljansko skladišče Krisper & Tomažič, družba z o. z. v Ljubljani.

Borze

30. novembra.

Na ljubljanski borzi je danes deviza London v skladu z inozemskimi notacijami ponovno popustila. Tudi Trst je ponovno nekoliko nazadoval. Tečaji ostalih deviz pa ne kažejo sprememb. V privatnem kliringu so se avstrijski šilingi trgovali po 8.50.

Na zagrebškem efektnem tržišču se je Vojna škoda trgovala za kaso po 206 in pozneje po 208, za december pa po 207. Promet je bil še v 6% begluških obveznicah po 33.50 in v 7% Blairovem posojilu po nižjem tečaju 36.75.

Devize.

Ljubljana. Amsterdam 2317.07 — 2328.43, Berlin 1336708 — 1377.88, Bruselj 798.02 do 801.96, Curih 1108.335 — 1113.85, London 181.42 — 183.02, NewYork ček 5741.59 do 5769.85, Pariz 225.27 — 226.39, Praga 170.67 do 171.53, Trst 291.90 — 294.30.

Zagreb. Amsterdam 2317.07 — 2328.43, Berlin 1336708 — 1377.88, Bruselj 798.02 do 801.96, London 181.42 — 183.02, Milan 291.90 do 294.30, NewYork kabel 5763.59 — 5791.85, Newyork ček 57414.59 — 5769.85, Pariz 225.27 — 226.39, Praga 170.67 — 171.54, Curih 1108.35 — 1113.85.

Curih. Pariz 20.32625, London 16.42, NewYork 520, Bruselj 72, Milan 26.38, Madrid 42.475, Amsterdam 209.0375, Berlin 123.5375, Stockholm 90.10, Oslo 84.90, Kobenhavn 85.70, Sofija 3.76, Praga 15.40, Varšava 58.30, Bukarešta 3.085.

Efekti

Ljubljana. Vojna škoda 206 — 209, 7% investicijsko 47 — 48, 7% Blair 35 — 38, 8% Blair 442 — 45 Ruše 125 den.

Zagreb. Državne vrednote: Vojna škoda 208 — 208.50, za december 208 — 212, 7% investicijsko 46.50 — 48, 6% begluške 33.25 do 33.50, 7% Blair 36.50 — 37.50, 8% Blair 42 — 45; banične vrednote: Narodna banka 4100 den., Priv. agrarna banka 222 — 228; industrijske vrednote: Trboveljska 147.50 do 160, Sećerana Osijek 180 — 185, Sećerana Vel. Bečkerek 600 bl., Gutmann 95 bl., Isis 25 — 40.

Beograd. Vojna škoda 210, 207 zaklj., za december 208.50, 208 zaklj., 7% Blair 47 zaklj., 4% agrarne 26 bl., 6% begluške 33.25, 33 zaklj., 8% Blair 43 bl., 7% Blair 36 do 39, 7% Drž. hipotek banka 42 den., Narodna banka 4250, 4150 zaklj., Priv. agrarna banka 220, 218 zaklj.

Dunaj. Trboveljska 18.75, Alpine - Montan. 11.95.

Blagovna tržišča

LES.

+ **Ljubljanska borza** (30. nov.) Tendenca za les mlačna. Zaključenih je bilo danes 10 vagonov bukovih testonov (včeraj je bilo zaključenih 6 vagonov jelovih desk in 5 vagonov neobrobljenih bukovih plohov).

ŽITO.

+ **Chicago**, 30. novembra. Začetni tečaji: **Pšenica:** za december 42, za marc 46.375, za maj 48; **koruza:** za december 22.625, za marc 28; **oves:** za december 14.75, za marc 17.25, za maj 17.75; **rž:** za december 29.25, za marc 32.25.

+ **Winnipeg**, 30. novembra. Začetni tečaji: **Pšenica:** za december 44.50 za julij 49.875.

+ **Ljubljanska borza** (30. nov.) Tendenca za žito nespremenjena. Prometa ni bilo. Nudi se **pšenica** (slov. postaja, mlev. tarifa, plač. v 30 dneh): baška. 76 kg po 197.50 — 200, baška. 77/78 kg po 200 — 202.50, sremska. 79/80 po 205 — 210; **moka** (slov. postaja): baška »0« po 330 — 335, banatska po 340 do 345; **koruza** (slovenska postaja, mlevska tarifa): baška umetno sušena po 115 do 117.50, za december po 120 — 122.50, za januar po 122.50 — 125.

+ **Novosadska blagovna borza** (30. nov.) Tendenca nespremenjena. Promet 56 vag. **Pšenica (76 kg):** baška okolica Novi Sad, Sombor 148 — 150, gornjebaška 150 — 152; baška potiska 151 — 153, ladja Tisa 153 do 155; gornjebanatska 145 — 147; južnobanatska 143 — 145. **Ječmen:** baški in sremski, 65/6 kg 90 — 97.50. **Oves:** baški, sremski, 95 — 97.50. **Rž:** baška 125 — 127.50. **Koruza:** baška 51 — 53; za december-januar 52 — 54, za marc - maj 68 — 70; banatska 48 — 50; sremska 52 — 54; baška sušena 60 — 62; ban. sušena 58 — 60; sremska sušena 62 — 64. **Moka:** baška in banatska »0g« in »0gg« 247.50 — 262.50; »2« 227.50 »5« 210—220; »6« 170—180; »7« 125—135; »8« 85 — 90. **Otrobi:** baški in sremski 61 — 63;

OROŽARNA J. PASTUOVIĆ

Zagreb, Zrinjevac 15
Telefon 8849

Preko 200 vrst orožja in municije, 80 vrst pušk, kvalitetne Jelen- in Triglav-patrone. — Zahtevajte novi brezplačni cenik od novembra 1932. 13230

Otvoritev „Grajske kleti"

V Mariboru bo 1. decembra otvorjena »GRAJSKA KLET« pod novim vodstvom.
Točil bom samo pristna domača in dalmatinska vina.
Mesečni abonma po karti Din 600.—, kosilo (menu) po karti Din 12.—. — Sveže morske ribe, polenovka in druge primorske specijalitete! — Za obilen obisk prosi
13260 **Grga Basletić, restavrater**

Na novo urejena
gostilna - buffet
Vidovdanska cesta 1
Točijo se pristna dalmatinska in štajerska vina.
Mrzla in gorka jedila.
Za obilen obisk se priporoča
13255 **KREČIČ**

GALOŠE, SNEŽKE in ŠKORNJE
najboljih svetovnih znamk
GOJZERJE SMUŠKE in SPORTNE
nepremočljive čevlje najboljšega izdelka dobite v največji izbiri po znižanih cenah le pri 13579
A. ŽIBERT
Prešernova ulica

Najkoristnejše Miklavževo darilo je

OTROŠKA PISALNA MIZICA
ki se uravnava za vse starosti otrok, od 6. do 18. leta, ustreza vsem pravilom o pravilnem držanju telesa pri učenju ter je obenem praktična shramba za vse šolske potrebščine
Mizice izdeluje tvrdka
I. REPŠE
tvornica pohištva, Ljubljana, Dvorni trg 1

Prijatelj gospodinje Vas obvaruje velike škode!
Ta patentirani štedilni obroč, ki se ga lahko namesti na vsak štedilnik, poveča toploto za 75%, prišteđi na kurivu do 60% in pospeši kuhanje za 30%.
PRIJATELJ GOSPODINJE izrabi vso toploto, v njem izgorevajo vsi plini, z njim kuhate pri popolnoma zaprtem štedilniku. Za srednje gospodinjstvo stane komaj Din 170.— do Din 250.—.
SAMOZASTOPSTVO:
Jelodvor, Ljubljana, Sv. Petra c. 2

Usnjate suknjiče
od Din 445 do 600 dobavlja vsako množino dobro poznana tvrdka
Fr. Zalokar
Mengeš 41.
13218

„TATRA"
luksuzni habriolet, 4 cilindarski, prevozil 24.000 km, v zelo dobrem stanju, **PRODAMO** zaradi smrtnega slučaja.
Ponudbe na oglasni oddelek »Jutra« pod značko: »Din 45.000«. 13261

Moško silo
zadobite že po enf uri samo s tisočkrat sijajno se obnesim, neškodljivim in trajno krepečim specijal. sredstvom ki dela po priznanju prof. Delbeta prave čudeže. Bodrilo organizma k novi življenski sreči. Starost postranska stvar. Zopet polna energija in moč. Varujte se potvorb! Cena 70 Din, dvojna 120, za popolno okrepitev 160 Din. Nešteto zahvalnih pisem. Diskretno prosi pov zetju pošilja Kemični laboratorij Institut V. Havelka Praga, Vršovice — Ruska 452, poštni predal 12. 370

Stari hvarski prošek
vino za praznike (okrepilo za rekonvalescente), izbrano, več let staro vino, priporočamo vsaki hiši. Zaradi krize znižane cene: Din 16.— liter franko, pošta Grablje ali železniška postaja Split-Metković. Po pošti pošljemo sodček od 15 litrov. Z železnico 50 litrov in več. Vse po povzetju. Sodček vzamemo nazaj. Poskusite ta izborni prošek, pa se boste prepričali!
LOVRO TUDOR
vzorni vinogradnik
Malo Grablje, Hvar, Dalmacija

Obelite zobe

za tri stopinje v treh dneh!
Ako kljub Vašemu prizadevanju Vaši zobje še niso postali beli in lepi, vzemite en centimeter KOLYNOSA na suhi ščetki dvakrat na dan. Po treh dneh postanejo Vaši zobje bolj beli za tri stopinje. KOLYNOS ozdravi usta, ojači dlesni, usladi dih. Obeli zobe brez škode za zobno sklenino. 840-8
KOLYNOS
antiseptično sredstvo,
najizdatnejše sredstvo za negovanje zob. En centimeter zadostuje.

Za Miklavža
primerna darila krznenih izdelkov nudi
L. ROT
LJUBLJANA, Mestni trg 5

Če sveti Miklavž
izbere vse sladkosti v specialni trgovini
„BONBONJERA"
Dunajska cesta štev. 6,
bo zadovoljen in vesel vsak obdarovanec.
Se priporoča
12783 **Joško Oset.**

Moč osebnega vpliva
Korespondenčni tečaj za pouk v hipnotiziranju, sugestijah itd. — Uspeh garantiran! Cena znižana! — Zahtevajte prospekte pri
„Veda in Znanost", Celje,
Razlagova 3 a. 12698

VSAK NAROČNIK »JUTRA« je zavarovan za 10.000 dinarjev!

OKLIC.

V stečajni zadevi Rojc Josipa in Ivanke, vršila se bo dne 5. decembra ob 8.30 pri okrožnem sodišču v Celju, soba št. 2, **javna dražba** v konkurzno maso spadajočih terjatev, katerih seznam se nahaja pri navedenem sodišču pod št. S 2-32. Vsa potrebna pojasnila daje vsak dan ob uradnih urah dr. Josip Karlovšek advokat v Celju, kot upravitelj v tej stečajni zadevi. 13215

PUH - PERJE
R. MIKLAUC LJUBLJANA

Mestna hranilnica ljubljanska
v Ljubljani, Prešernova ulica štev. 3
s podružnico na Miklošičevi cesti št. 13
je največja regulativna hranilnica v Jugoslaviji.
Ima vlog nad 430,000.000.— Din
rezervnih zakladov pa nad 10 mil. dinarjev.
Za pupilne naložbe pa sodni depozitni oddelek, za varčevanje mladine izdaja domače hranilnike, za pošiljanje po pošti pa svoje položnice. Za vse vloge jamči mestna občina z vsem svojim premoženjem in davčno močjo.
Hranilnica kupuje in prodaja tudi devize in valute najkulantneje. Ta posel opravlja v svoji podružnici na Miklošičevi cesti. Telefon centrale št. 2016 in 2616, podružnice št. 2367. Poštni čekovni račun centrale št. 10533, podružnice št. 16138. Uradne ure za stranke so od 8.—12.½ 110

Naznanilo!
Jože in Ančka Audič, dosedanja najemnika restavracije »Pošta« v Litiji, vljudno naznanjata svojim cenjenim gostom in prijateljem, da se preselita s 1. decembrom v Ljubljano kjer prevzameta znano
GOSTILNO „OREHEK"
v Kolodvorski ulici. Svojim dosedanjim gostom in prijateljem se najvljudneje zahvaljujeta za prijazno naklonjenost in jih prijazno vabita, da ju ob vsaki dani priliki posetijo v Ljubljani. Najina skrb bo, da bova nudila gostom pristna naša domača štajerska in dolenjska vina po najnižjih cenah. Prav tako bova postregla vedno z izvrstnimi jedili — toplimi in mrzlimi in vabiva zlasti abonente na dobro in ceneno prehrano.
Priporočava se vsem za mnoge posete
13596 **Jože in Ančka Audič.**

Najkoristnejša in najcenejša Miklavževa darila

I.

1. Dolgouhi Jernejček
2. Princesa v pomaranči
3. Koko in druge živalske zgodbe
4. Mihec in princ Lenuhar
5. Čarobni studenec
6. Božične pripovedke
7. Vilinske gosli
8. O srečnem krojaču
9. Bili so trije velikani

Vseh 9 knjižic stane: broš. Din 70.—, vez. Din 100.—.
Posamezna knjiga stane: broš. Din 12.—, vez. Din 16.—.

II.

1. Levstik Vladimir: Deček brez imena
2. Milčinski: Tolovaj Mataj
3. Šorli Ivo: Bob in Tedi
4. Filip Dom: Kako so se vragi ženili
5. Milčinski: Zgodbe kraljeviča Marka
6. Zmaj Jovan: Kalamandarija
7. Waschtetova: Pravljice
8. Zmaj Jovan: Pisani oblaki
9. Šorli: V deželi Čirimurcev

Vseh 9 knjig stane vezano Din 100.—.
Dobi se v knjigarni **TISKOVNE ZADRUGE** v **Ljubljani, Šelenburgova ulica 3.**

NAZNANILO!
Cenjenemu občinstvu in vsem svojim znancem vljudno naznanjam, da sem odstopil iz družabništva restavracije hotela »Slon« in sem prevzel ter preuredil staroznano
GOSTILNO pri ŠTEFANU
NA MIKLOŠIČEVI CESTI ŠT. 4
Jamčim za pristna štajerska, dolenjska in dalmatinska vina ter za okusno meščansko kuhinjo.
Sprejemajo se abonenti!
Solidna postrežba in nizke cene!
Se priporočam z odličnim spoštovanjem
13239 **Alojzij Klásek.**

»SLAVIJA«
JUGOSLOVANSKA ZAVAROVALNA BANKA
V LJUBLJANI, Gosposka ulica 12, telefon štev. 2176, 2276.
266
Podružnice: Beograd, Zagreb, Sarajevo, Osijek, Novi Sad in Split

Iz življenja in sveta

Sprejem princa Adolfa in princese Sibile na Švedskem

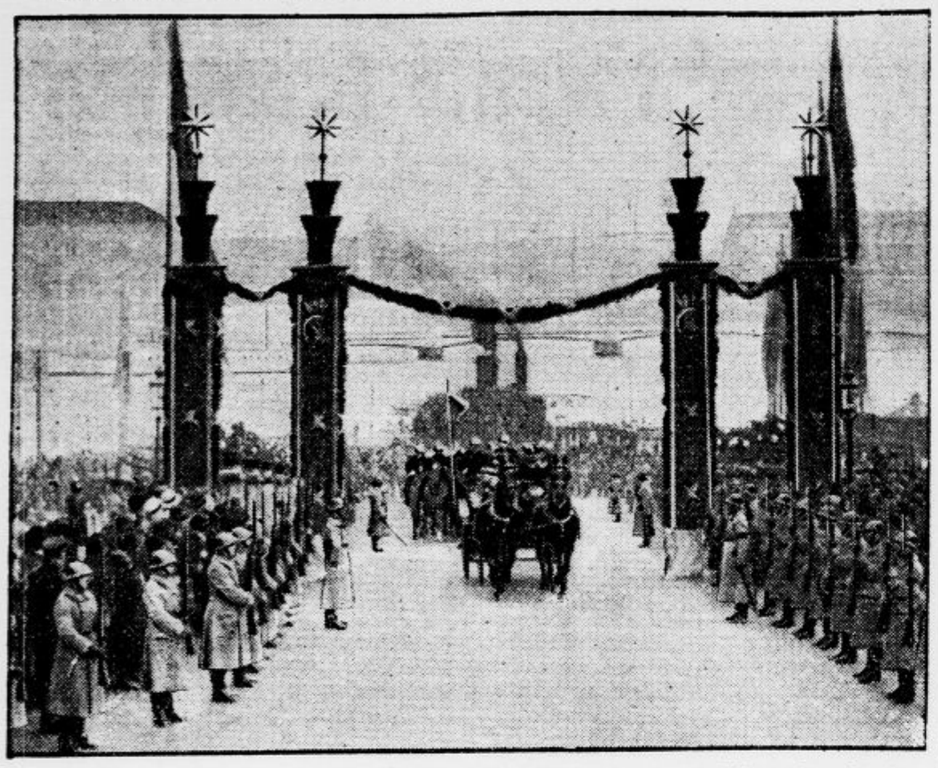

Te dni sta se pripeljala v Stockholm sin švedskega prestolonaslednika princ Gustav Adolf in njegova mlada žena, princesa Sibila. Sprejem je bil lep, čeprav se ga je vzdržalo socialistično predstavništvo stockholmske občine

Potresi — posledica izsuševanja

Uresničena napoved ameriškega potresoslovca

V zadnjih dveh tednih so zabeležili seizmografi na Holandskem in v zapadni Nemčiji več močnih potresnih sunkov, ki so imeli svoje središče na Holandskem. V zvezo s temi potresnimi gibanji priobčujejo sedaj holandski listi senzacionalno poročilo o njihovem vzroku.

Neki amsterdamski list opozarja n. pr. na to, da je te potresne sunke napovedal neki znani ameriški seizmolog že pred tremi leti, in sicer kot posledico izsuševalnih del na Zuiderskem morju. Kakor znano, so Holandci to ogromno vodno površino zajezili in odrezali od morja z namenom, da jo spremenijo v suho, plodno zemljo. To zajezitev in z njo zvezani odtok velikanskih vodnih mas pa sta povzročila ogromno preložitev tež v dotičnem ozemlju, in sicer v razmerju z odstranjenim vodovjem. Voda je prenehala pritiskati na tla in s tem so nastale motnje in napetosti v zemeljski skorji, ki se morejo izravnati le v obliki potresov.

Seizmografska postaja De Bilt tudi v resnici ugotavlja, da zadnji potresni sunki niso morda vulkanskega izvora, temveč tektonskega. To poročilo in druga kažejo, da je imel ameriški učenjak s svojo napovedjo prav. Doslej so izsušili sicer le del Zuiderskega morja, a vsekakor zadostujejo že doslej odstranjene vodne množine za nastanek tektonskih napetosti v tem ozemlju. Verjetno je, da se bodo potresna gibanja še ponavljala, dokler se pač te napetosti ne izravnajo.

Skrivnost Atlantide

Skrivnost pravljične Atlantide se čedalje bolj jasni. V zadnjem času je izšlo o tem predmetu več učnih razprav, ki dokazujejo, da spada bajka o Atlantidi v kraljestvo domišlijije. Kljub temu pa se še vedno najdejo možje znanosti, ki obravnavajo ta problem.

Pred časom se je mudil tri mesece na Azorih Francoz dr. Robert Chauvelot. Študiral je ondotne razmere in prišel do zaključka, da je Atlantida bivala v resnici in torej ni izrodek fantazije, kakor mnogi govore in dokazujejo. Vulkanski značaj zemlje na Azorih predstavlja obenem s Kanarskimi in Kapverdskimi otoki največjo izboklino pogreznjenega kontinenta. Ni dvoma, veli dr. Chauvelot, da je obstojala tudi človeška rasa Atlantidov, vprašljivo pa je, če je bila sorodna kulturi Aztekov in Inkov. Vendar so znaki, ki govore za to, da so bili Atlantidi v neki meri sorodniki Inkov ali Aztekov.

Ameriške in egiptske piramide so si začudo podobne. Dinastični naslov faraonov se je glasil »Ink'adja«, kar pomeni toliko kakor življenje, modrost, moč. Začetne črke imajo gotovo nekaj skupnega s črkami i, n, k, a, ki dajo skupaj vzete cesarski naslov Inkov.

Drugače kakor francoski raziskovalec pa misli o Atlantidi portugalski geolog Alfred Bansaude, ki pravi, da ni našel Gonzales Velho pri odkritju Azorov nobenih človeških bitij, pa tudi ne živali razen ptic-roparic, po katerih je imenoval otočje. Če bi bili Azori resnično ostanek pogreznjenega kontinenta, bi morali hraniti vsaj neke ostanke kakršnekoli živalske vrste, ki bi se nadaljevale na zemlji. Takšnih dokazov pa do danes znanost še ni našla in zato ne veruje vanje.

Smučarske drese

iz najboljšega švedskega lodna, kompletne, s čepico, iz blaga samo za drese, najcenejše pri

DRAGO SCHWAB, LJUBLJANA

Soodkritelj bacila influence umrl

V Genovi je umrl eden najzaslužnejših mikrobiologov prof. Aleksander Bruschettini v starosti 64 let.

Pokojnik je bil na glasu najodličnejšega italijanskega bakteriologa. Svojčas se je mnogo govorilo, da je on odkril bacil influence, a to je sporna zadeva, kajti za odkritelja tega bacila velja nemški mikrobiolog Pfeiffer. Resnica pa je, da sta Pfeiffer in Bruschettini l. 1892 neodvisno drug od drugega napravila eno in isto odkritje. Ta koincidenca ni osamljena v znanosti. Povzročitelj hripe je izredno majcena bakterija palčaste oblike. Bolezen se naleze na ta način, da prodre bacil skozi dihalne organe v nos.

Živ pokopan

Iz Hindenburga poročajo, da je nastala sredi minulega tedna v Delbrücku rudniška eksplozija, ki je povzročila, da je zemlja zasula rov. Več rudarjev je bilo pri tem ubitih, nekaj tudi hudo ranjenih. Plasti zemlje in kamenja so zasule tudi ruderja Vojthovskega. Zatrpale so ga prvotno do vratu.

Reševalna ekspedicija ga je končno odkopala, da so mu ostale med kamenjem samo noge. Ponudili so mu okrepčila, ki je Vojthovskemu dobro delo in so bili prepričani, da bo v kratkem rešen. Toda ko so bili kopači pol metra pred ciljem, se je rudar onemogel zgrudil. Podlegel je srčni izčrpanosti, kajti izgubil je preveč krvi.

Piccard odpotuje v Ameriko

Profesor Piccard, ki je letos postavil nov višinski rekord z vzletom v stratosfero, bo v januarju 1933 odpotoval v Ameriko, kjer bo konferiral z dvema ameriškima fizikoma, katerih imeni sta še tajni, o vprašanju kozmičnih žarkov. Uvedel bo Američana v skrivnosti stratosfernega poleta in uredil vse potrebno za tretji start v stratosfero. Poročajo, da se Piccard sam ne bo udeležil tega podviga, ker ne more prenesti velikega mrazu v stratosferi. Nov balon za v stratosfero bodo preizkusili l. 1934 v področju Hudsonovega zaliva.

Zdravje in bolezen

Nekatere bakterije, kakor povzročiteljice vraničnega prisada in mesne zastrupitve, se množijo z delitvijo, a tudi s tvorbo tako zvanih trosov. Ti trosi so silno odporni proti zunanjim vplivom. Po cele tedne vztrajajo n. pr. v mrazu tekočega zraka — 180 do 200 stopinj pod ničlo —, suha vročina 150 stopinj pa jih umori šele v štirih urah.

★

Obnova trebušnih organov po porodu traja 4 do 7 tednov.

★

Nohti se obnovijo povprečno v 106 do 107 dneh.

★

Francoz dr. Oravaz (1791.—1853.) je izumitelj injekcijske brizgalke, ki se imenuje po njegovem imenu.

★

Lasje so zelo trdni in se pretrgajo šele po obremenitvi s 150 do 180 g.

★

Statistika kaže, da je 46 odstotkov vseh pivcev po pijančevanju očeta ali matere dedno obremenjenih.

★

Z mirnim dihanjem vdihne odrasel človek z vsakim dihom 367 do 700 kubičnih centimetrov zraka in isto toliko ga izdihne.

Prva raketa s posadko

Na magdeburškem letališču bodo imeli prihodnjo spomlad letalsko senzacijo. Inženjer Nebel iz Berlina dela priprave za start prve rakete s posadko. Zaradi tveganega poskusa se bo dvignil z raketo v zrak samo pilot, in sicer po postopku, ki doslej še nima para v zgodovini letalstva.

Raketo bodo napolnili z razredčenim alkoholom in kisikom. Nato jo bodo odstrelili v višino 1000 m. V tej višini bo moral pilot pokazati vso svojo spretnost in pogum, kajti moral se bo spustiti s padalom. Raketa pa bo takisto kakor pilot opremljena s padalom, ki se bo v trenutku dosežene višine avtomatično odprlo.

Vse oblasti, ki imajo opravka s takšnimi stvarmi, so že dale dovoljenje, da se poskus izvrši. Eksperiment bo finansirala magdeburška mestna banka, ki je dovolila v ta namen 16.000 mark kredita. V Magdeburgu računajo, da se bo poskus obnesel in da se jim bodo stroški povrnili že z vstopnino radovednežev, ki bodo prišli k startu od blizu in daleč.

V slučajih zastrupljenja, povzročenega po zastrupljenju pokvarjenih jedil, kakor tudi po alkoholu, nikotinu, morfiju, opiju, kokainu je uporaba naravne **»Franz Josefove« grenčice** bistven pripomoček. Zdravniška strokovna dela navajajo, da pri zastrupljenju s svincem staropreizkušena **»Franz Josefova« voda** ne odpravi samo trdovratno zapeko, temveč da učinkuje tudi kot specifično protisredstvo. **»Franz Josefova« grenčica** se dobi v vseh lekarnah, drogerijah in specerijskih trgovinah.

Vodja zatiranih Tirolcev

Pater Innerkofler
bo 18. decembra letos stopil v 60. leto. Jubilant ni le narodni buditelj, marveč tudi uspešen ljudski pisatelj

Bogatini v Pragi

Po zapiskih davčne uprave v Pragi ima češka prestolnica enega milijarderja in 2000 milijonarjev. Osem denarnih mogotcev je prijavilo premoženje v znesku sto milijonov Kč. V Pragi živi tudi približno sto oseb, ki zaslužijo letno nad milijon Kč.

Vlak povozil čredo ovac

Na železniški progi Budimpešta-Budafok se je te dni primerila nenavadna nesreča. Neki vlak je v gosti megli zavozil v čredo ovac, ki je hitela v usodnem trenutku čez tračnice. Lokomotiva je raztrgala kakšnih 20 živali in povzročila večurni zastoj v železniškem prometu.

Pravkar izišla številka ilustrovane tedenske revije

„ŽIVLJENJE IN SVET“

vsebuje naslednje zanimivosti:

»MIKLAVŽ KOT BERAČ« (slika H. Smrekarja)
BJØRNSTJERNE BJØRNSON (K stoletnici njegovega rojstva — dr. Vlad. Travner — z lesorezom E. Justina)
OČE (Bjørnstjerne Bjørnson)
ROŽE (Lipp — lesorez)
OPAZOVANJE VLAGE V ZRAKU (Dr. Oskar Reya — z risbo)
NAJVEČJI STROJ ZA PROIZVAJANJE VETRA
O VIKINGIH IN NORVEŠKI GLASBI (Dr. Božo Škerlj — s slikami)
JEZIK V ZOUEVIH »BELIH MENIHIH« (A. D.)
»VESELI DOGODEK« (L. Richter — slika)
SLIKE IZ ŽIVLJENJA IN SVETA
NJENI POGOJI (Pantelejmon Romanov — z avtorjevo sliko in ilustracijami Fr. Škodlarja)
ŽIDOVSKA REPUBLIKA BIROBIDŽAN (z zemljevidom)
KONJI V SIBIRSKEM GROBU (s sliko)
OB TRIDESETLETNICI BURSKE VOJNE
ZASTRUPLJENJE V VSAKDANJEM ŽIVLJENJU (s slikami)
ČLOVEK IN DOM (Polovična soba — s slikami)
FOTOAMATER (Kamera, brez leče v šolskih fotografskih tečajih — K. Kocjančič)
ZNAMKE PRIPOVEDUJEJO (Moderna higiena ob Kongu — s sliko)
TRI MINUTE POTOVANJA (Bretonja in Bretonci — s sliko)
ŠAH
KARIKATURA
ANEKDOTE
VODNIK V ŽENSKI SVET
HUMOR (Adamson)

»ŽIVLJENJE IN SVET« se naroča v Ljubljani, Knafljeva ulica 5. — Posamezne številke 2 Din po vseh trafikah

Pariške midinetke plešejo

Še en prizor s proslave Katarinčic v Parizu. Midinetke plešejo sredi velikomestnega vrveža in umikajočega se jim prometa

Zrak in jetika

Novi zdravilni činitelji

Pljučna jetika je danes ozdravljiva, zdravijo pa jo mnogo manj z raznimi zdravili nego nekoč, pač pa veliko bolj z upoštevanjem higienskih-dietetskih pravil.

Svež in čist zrak je glavni zdravilni činitelj. Zato se zdravilišča za jetične gradijo daleč od zakajenega mestnega ozračja in prometnih poti, na krajih, ki so obrnjeni proti jugu in zaverovani pred vetrom. Ta lega je važna zaradi tega, ker omogoča bivanje na prostem tudi v mrzli letni dobi, in bi jo bilo treba upoštevati pri iskanju kakršnegakoli bivališča za bolnike.

Načelo je, da ostanejo okna v prostorih, kjer biva pacient, noč in dan odprta in to tudi v zimskem času, kar se da tem bolje doseči, če je prostor obrnjen proti jugu. Zaprejo se samo za čas, ko pacient vstane ali leže spat ali obeduje. Bolnik se kmalu privadi na ta živi kontakt s svežim zrakom in bo kmalu čutil njegove blagodejne posledice.

Druga zahteva je absolutna nezapraščenost zraku, zato mora iz prostora vsa hišna oprava, ki se na nji nabira prah, n. pr. preproge, zastori, oblazinjeno pohištvo. Čiščenje z mokro cunjo je zapoved. Ležanje na prostem in v soncu, dobra jed itd. so drugi važni faktorji zdravljenja, tako da imajo potem razni specifični medikamenti le še pomožno vlogo.

Uspešno sredstvo proti otroški mrtvičnosti?

»Česke Slovo« poroča iz Prage, da se je posrečilo v Jirni pri Pragi živečemu specialistu za otroške bolezni dr. Skali-Rosenbaumu odkritje, ki lahko postane dalekosežne važnosti pri zatiranju otroške paralize. Po njegovem tolmačenju ni otroška mrtvičnost nič drugega kakor pavrsta neke pasje kuge, ki se javlja pri človeku v obliki živčne motnje. Odkritelj dela poizkuse s svojim sredstvom na praški kliniki za otroške bolezni.

Načelo, ki ga razglaša češkoslovaški zdravnik, je popolnoma pravilno, kajti o vzročnosti med pasjo kugo in otroško paralizo so strokovnjaki že mnogo pisali in dokazovali, da ni otroška mrtvičnost nič drugega kakor posledica okužbe s pasjo boleznijo. Ta teorija pa ima tudi mnogo nasprotnikov, medtem ko se uspešno sredstvo proti bolezni sami še išče. Če se je posrečilo odkritje takšnega seruma zgoraj imenovanemu zdravniku, ni dvoma, da stoji zdravniška veda pred novimi velikimi uspehi.

V znamenju oboroževanja

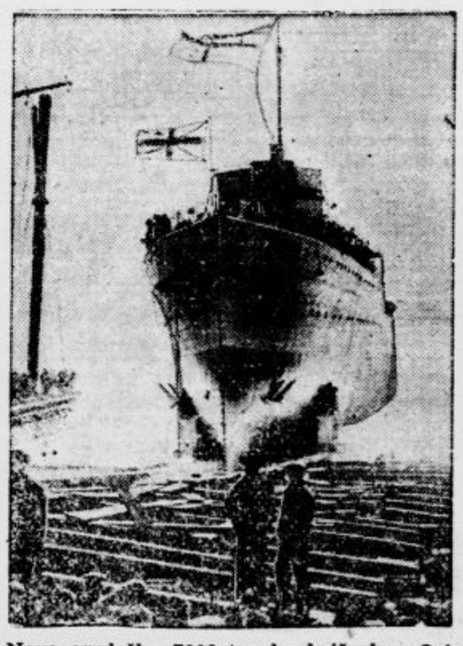

Nova angleška 7000 tonska križarka »Orion«, ki so jo v Devenportu spustili v morje

Težak poklic davčnih izterjevalcev

Iz Lizbone poročajo: V Portugalski Gvineji je neki korporal s šestimi vojaki izterjeval davke pri domačinih. Divjaki pa niso hoteli dati zavojevalcu, kar je njegovega, in so korporala in tri vojake ubili, tri vojake pa hudo ranili.

Tokio — drugo največje mesto na svetu

Japonska prestolnica Tokio se je 1. oktobra letos povečala. Priključili so ji vsa predmestja, tako da meri sedaj 583 kvadratnih km ter šteje 5,140.000 duš. S tem je Tokio prekosil London in ga potisnil na tretje mesto med največjimi mesti na svetu.

ANEKDOTA

»Pa ima peš kakšen rodovnik?«

»Rodovnik, draga gospa... če bi znal pes govoriti, ne bi z nama dvema spregovoril niti besedice...«

Vsak dan ena

»Gospod profesor, kaj vidim, vi imate kar tri naočnike.«

»Da, prve nosim na cesti, druge pri čitanju.«

»In tretje?«

»S tretjimi iščem prve in druge.«

RAZOROŽITEV V NEMŠKI LUČI

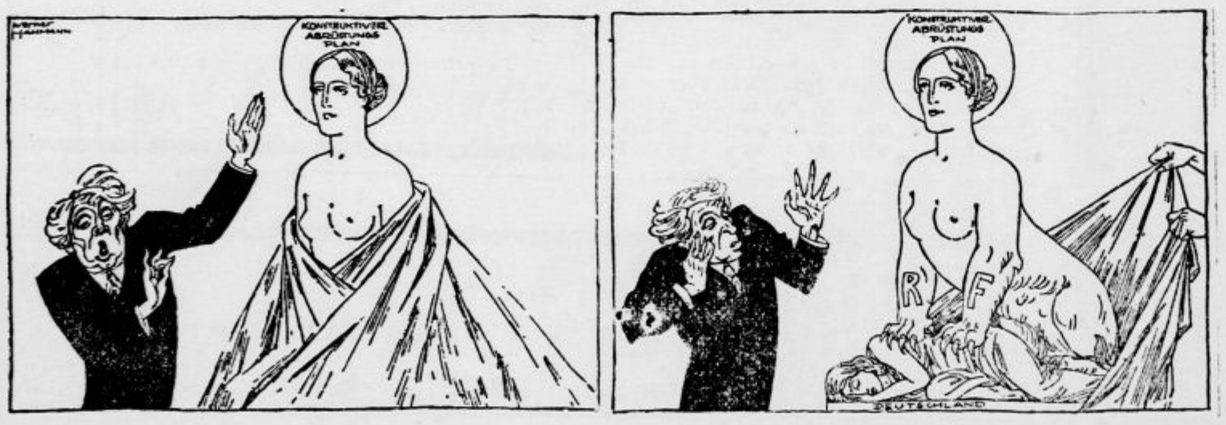

Znani berlinski satirični list »Kladderadatsch« priobčuje pod imenom »Pariški jesenski salon 1932« dve risbi, ki zasmehujeta Boncourjev »Konstruktivni načrt razorožitve«. Prva risba kaže Paula Boncourja, ki »proslavlja z bogatimi frazami svoj najnovejši umotvor«. Druga risba kaže to delo razgaljeno. Pod železnimi kremplji tega umotvora z značko »R. F.« (Francoska republika) leži — razorožena Nemčija

Cene malim oglasom

Ženitve in dopisovanja, vsaka beseda Din 2.— ter enkratna pristojbina za šifro ali za dajanje naslova Din 5.—. Oglasi trgovskega in reklamnega značaja: vsaka beseda Din 1.—. Po Din 1.— za besedo se zaračunajo nadalje vsi oglasi, ki spadajo pod rubrike »Kam po kam«, »Auto-moto«, »Kapital«, »V najem«, »Posest«, »Lokali«, »Stanovanja odda«, »Stroji«, »Vrednote«, »Informacije«, »Ztvalte«, »Obrt« in »Lesc« ter pod rubrikama »Trgovski potniki« in »Zaslužek«, če se z oglasom nudi zaslužek, oziroma, če se išče potnika. Kdor si pa pod temi rubrikami išče zaslužka ali službe, plača za vsako besedo 50 par. Pri vseh oglasih, ki se zaračunajo po Din 1.— za besedo, se zaračuna enkratna pristojbina Din 5.— za šifro ali za dajanje naslova. Vsi ostali oglasi socialnega značaja se računajo po 50 par za vsako besedo. Enkratna pristojbina za šifro ali za dajanje naslova pri oglasih, ki se zaračunajo po 50 par za vsako besedo, znaša Din 3.—.

Najmanjši znesek pri oglasih po 50 par za besedo, je Din 10.—, pri oglasih po 1 Din za besedo pa Din 15.—.

Vse pristojbine za male oglase je plačati pri predaji naročila, oziroma ih je vposlati v pismu obenem z naročilom.

Mali oglasi

Za odgovor 3 Din v znamkah

ČITATELJ!

Posluži se dobrot, ki ti jih redno nudijo „Jutrovi" mali oglasi

Potniki

Kdor išče mesto potnika, plača za vsako besedo 50 par; za dajanje naslova ali za šifro 3 Din. — Kdor sprejema potnike, plača besedo po 1 Din; za dajanje naslova ali za šifro pa 5 Din. (5)

Za Beograd išče zastopništvo
agilen agent proti plačilu ali provziji. Slovenske reference. Ponudbe na naslov: Markov Marković, Riga fera 5, Beograd, telefon 22822. 48902-5

Vsakdo
more pri nas kupiti prostor ali hišo na neznatne mesečne obroke (počenši od 90 Din in pa višje) za cene brez konkurence in v najlepših delih Beograda

Mi iščemo
inteligentne, poštene in sposobne gospode ter gospe v vseh krajih Jugoslavije kot reprezentante našega podjetja, ki bi v smislu navodil n a b i r a l i kupce za stavbišča in hiše

Mi nudimo
vsakemu svojemu reprezentantu možnost trajnega in velikega zaslužka. — Gospode in gospe, ki so sposobni za gori navedeno nameščenje, naj vpošljejo svoje ponudbe pod šifro »Dobra i sigurna egzistencija« na Publicitas d. d., Beograd. 48884-5

Zastopnik
zelo dobro vpeljan, poznavalec prilik po Bosni in Hrvatskem, išče zastopstva za prvorazredno tovarno — proti proviziji ali fiksumu. Reference in bančne garancije prav dobre. — Ponudbe na naslov: Drag. Samardžić, Ljubljana, poštni predal 392. 49064-5

Vajenci-ke

Učenca
s primerno šolsko izobrazbo sprejme v trgovino z mešanim blagom M. Briški — Ljubljana, Bežigrad 13. 48930-44

Vajenko
sprejmem takoj v Ljubljani. Naslov v oglas. oddelku »Jutra«. 48960-44

Mesarski vajenec
priden in pošten, ki se že dve leti uči, želi premeniti nekoč mesto, najraje v mesto. Ponudbe na oglas. oddelek »Jutra« pod šifro »Št. 573«. 49136-44

Službo dobi

Vsaka beseda 50 par; za dajanje naslova ali za šifro pa 3 Din. (1)

Frizerski pomočnik
ki zna tudi ondulirati — dobi mesto samo za 14 dni. Naslov pove oglas. oddelek »Jutra« v Ljubljani. 49143-1

Prodajalko
samostojno, zmožno vodstva trgovine in korespondence, sprejme trgovina na kmetih. Samo prvovrstne moči, vajene občevanja s kmeti, prijazne zunanjosti in nastopa, v starosti do 25 let, naj vlože ponudbe s sliko na naslov, ki ga pove oglas. oddelek Jutra. Navesti je reference! — Oskrba v hiši ter plača 300—400 Din. 49041-1

Brivskega pomočnika
mlajšega, s skromnimi zahtevami iščem. Marko Vrca, brivec, Rečica ob Savinji. 49053-1

Praktikanta (inje)
z nižjo srednjo šolo, za vodstvo pogodbene pošte sprejme takoj večja pošta na Dolenjskem. Ponudbe z znamko pod šifro »Lepa bodočnost 200« na oglasni oddelek »Jutra«. 48853-1

Služkinjo
pridno in pošteno, z večletnim spričevalom sprejmem takoj. Naslov v ogl. oddelku »Jutra«. 48993-1

Dobro kuharico
sprejmem takoj v gostilno. Naslov v oglasnem oddelku »Jutra«. 49077-1

Gospodinjsko pomočnico
z dobrimi spričevali, ki zna samostojno kuhati in opravljati vsa hišna dela, sprejme zdravnik na deželi v trajno službo. Naslov pove oglasni oddelek »Jutra«. 49087-1

Šivilja
za volneno blago, dobi takoj zaposlenje. Naslov v oglasnem oddelku »Jutra« 49106-1

Mlade gospodične
z dobrim glasom, ki se žele naučiti petja in sviranja, sprejme solidna damska kapela. Pogoji: stanovanje in hrana, ter plača po sposobnosti. Ponudbe s sliko poslati kapelniku Mihajloviću, hotel »Jugoslavija«, Pančevo, Banat. 49137-1

Zaslužek

Kdor i š č e zaslužka, plača za vsako besedo 50 par; za naslov ali šifro 3 Din. — Kdor n u d i zaslužek, pa za vsako besedo 1 Din, za dajanje naslova ali za šifro pa 5 Din. (3)

Kdor hoče
postati samostojen trgovec z lepo, lahko eksistenco, naj javi svoj naslov na oglas. oddelek »Jutra« pod »Potrebno samo 3000 Din« 49028-3

Glavni — postranski zaslužek
z nekaj novimi, poceni novostmi. Majhen fiksum in velika provizija. »Omnia«, Dunajska cesta štev. 36. 49011-3

Izurjena šivilja
za vsakovrstno delo, gre za 16 Din šivat na dom. Naslov v oglasnem oddelku »Jutra«. 49082-3

Pouk

Beseda 1 Din; za dajanje naslova ali za šifro 5 Din. Dijaki, ki iščejo instrukcije, plačajo vsako besedo 50 par; za šifro ali za dajanje naslova 3 Din. (4)

Francoščino
konverzacijo in gramatiko poučujem. Naslov v oglasnem oddelku »Jutra«. 49051-4

Nemško in rusko
govoriti in teorijo se hitro vsi nauče po moji najboljši metodi. Informacije med 12. in 4. uro. Ljutova, Resljeva cesta štev. 18/I. 48747-4

Francozinja
poučuje otroke od 5 leta dalje po 4 Din od ure. — Lea Brežnik Laissue — Dvořakova 10/III (popoldan). 49132-4

Angleščina
mesečno 60 Din. Prof. dr. Pavel Brežnik, Dvořakova ulica št. 10/III (popoldan). 49133-4

Službe išče

Vsaka beseda 50 par; za dajanje naslova ali za šifro pa 3 Din. (2)

Mesto knjigovodje
pisarniškega uradnika, korespondenta, blagajnika s kavcijo, ali ekspediterja, i š č e za takoj reduciran višji uradnik industrije. — Ponudbe na ogas. oddelek »Jutra« pod »Najboljše reference«. 49040-2

Akademik-tehnik
vešč slovenščine, srbohrvatščine, italijanščine, deloma nemščine, strojepisja, dober računar in risar, sprejme vsled rodbinskih razmer pisarniško službo pri večjem podjetju, veleposestvu, upravi ali uradu. Službo sprejme proti primerni odškodnini za hrano in stanovanje v katerem koli kraju Jugoslavije. Ponudbe na oglasni oddelek »Jutra« pod »Volonter«. 49091-2

Mladenič
vajen mizarskih in parketarskih del, išče kakršnokoli zaposlitev. Ponudbe na oglasni odelek »Jutra« pod »Mizar«. 49057-2

Zobotehnik
prvovrsten v zlatu in kavčuku, išče boljše stalno mesto. Ponudbe na oglas. oddelek »Jutra« pod šifro »Prvovrstna moč«. 48988-2

Natakarica
začetnica, pridna, poštena, zabavna in simpatična, lepe zunanjosti, išče službo. Cenjene dopise na naslov: Minka Gorišek, Mokronog. 49027-2

Knjigovodja-bilancist
perfekten slovenski, srbohrv. in nemški korespondent z dolgoletno prakso, želi takoj ali s 1. januarjem zaradi družinskih razlogov menjati službo. — Cenj. ponudbe na oglasni oddelek »Jutra« pod šifro »Ljubljana ali bližnja okolica«. 48931-2

Uradni sluga in inkasant
27 let star, vojaščine prost z dobrimi spričevali, išče službo. Dopise na oglasni oddelek »Jutra« pod šifro »Vesten in pošten«. 48939-2

Mesto gospodinje
išče izobraženo in pridno dekle s srednješolsko izobrazbo, zmožno vsega gospodinjstva. Nastopi lahko s 1. januarjem. Cenj. ponudbe na oglasni oddelek »Jutra« pod »Popolnoma zanesljiva in iskrena«. 48981-2

Pečarji, pozor!
Ako želite, da bode Vaše peči res lepe, tedaj popravite modele pečnic, katere Vam najbolje in najceneje napravi koncesionirani modeler. Pride tudi v podjetja. Ponudbe na oglasni oddelek »Jutra« pod šifro »Modeler«. 48523-2

Strojnik-obratovodja
vešč in pošten, s prvovrstnimi spričevali, išče službo. Nastopi tudi kot skladiščnik proti kaciji. Cenjene ponudbe na oglas. oddelek »Jutra« pod šifro »Strojnik«. 49070-2

Absolvent trg. akademije
perfekten v slov., srbskem in nemškem jeziku ter nemški stenografiji, deloma vešč tudi francoskega in angleškega jezika, išče primerno službo. Ponudbe na oglasni oddelek »Jutra« pod značko »Absolvent«. 49086-2

Absolvent meščanske šole
star 16 let, s kavcijo do 10.000 Din, išče primerno službo. Naslov v oglas. oddelku »Jutra«. 49120-2

Brivski pomočnik
star 22 let, Hrvat, dober delavec, želi za takoj na meščenje. Cenj. ponudbe na oglasni oddelek Jutra pod »Perfekten«. 49121-2

Natakarica
z večletno prakso, i š č e kjerkoli službo. Ponudbe na podružnico »Jutra« v Trbovljah pod šifro »Natakarica«. 49119-2

Trg. pomočnica
z dobrimi spričevali, želi takoj premeniti mesto manufakturistinje. Naslov pove oglasni oddelek Jutra v Ljubljani. 49144-2

Strojni inženjer
vsestransko naobražen, z nekaj prakse, išče službo — Prvovrstne reference na razpolago. Ponudbe na ogl. oddelek »Jutra« pod šifro »Zrnčen 888«. 49156-2

Prodam

Oglasi trg. značaja po 1 Din beseda; za dajanje naslova ali za šifro 5 Din. — Oglasi socialnega značaja vsaka beseda 50 par; za dajanje naslova ali za šifro pa 3 Din. (6)

Avto »Chevrolet«
štiricilinderski, s 4 sedeži, **več gramofonov in plošč** ugodno proda Kimovec & Co., Ljubljana, Tržaška c. št. 10/I. 49042-6

Zložljiva postelja
poceni naprodaj. Naslov v oglasnem oddelku »Jutra«. 49088-6

Dve omari in umivalnik
z ogledalom prodam. Naslov pove oglasni oddelek »Jutra«. 49060-6

Polenovko
namočeno, priznano najboljše nudi delikatesa in špecerija Kovačič, Miklošičeva cesta 34. 48409

Kompletne smučke
za 100 Din. — Kompletne sanke in otroške smuči zastonj — kje? Berite oglas v nedeljo! 47074-6

Še nikdar tako poceni!
Novi portable gramofoni 250 Din, damastni namizni prti 30 Din, platneni namizni prti, šest servijetov 90 Din, krasna Miklavževa darila, alpacca garniture, elegantna stilna ura 40 Din, krtača za izsesavanje prahu 70 Din. Majhni obroki. Omnia, Dunajska c. št. 36. 49110-6

Otroške vozičke
globoki, najnovejše oblike od Din 650 dalje — Trgovina M. Tomšič Sv. Petra c. 52. 46301-6

Puhasto perje
čisto, bohano, I. vrste 34 Din, II. vrste 24 Din, čisto, belo, gosje 130 Din, čisti puh 250 Din, razpošilja po poštnem povzetju L. Brozović, kemična čistilnica perja, Zagreb, Ilica št. 82. 13

Miklavževa prodaja

Znižali smo cene da nudimo cenj. občinstvu ugoden nakup

Rokavice d. podl.	Din 15.—	Bluze svilene tricot	Din 105.—	Jope površne pletene	Din 85.—
Rokavice usnjene podl.	Din 62.—	Pyjame vzorč. flanela	Din 96.—	Obleke pletene	Din 110.—
Palčniki volneni otr.	Din 6.—	Halje jap. crep.	Din 110.—	Sweaterji za smuk	Din 90.—
Nogavice d. flor	Din 9.—	Halje pralni baržun	Din 136.—	Čepice volnene	Din 8.—
Nogavice d. svilene flor	Din 15.—	Kombineža svil. tricot	Din 28.—	**ZA GOSPODE:**	
Nogavice d. flor s svilo	Din 17.—	Hlačke svil. tricot	Din 16.—	Nogavice modne	Din 5.—
Nogavice d. volna s svilo	Din 29.—	Hlačke flor Ia.	Din 14.—	Rokavice usnj. podl.	Din 64.—
Nogavice d. čista volna	Din 29.—	Hlačke s toplo podlogo	Din 24.—	Samoveznice pletene	Din 6.—
Nogavice svilene damske	Din 13.—	Pulloverji čista volna	Din 39.—	Samoveznice svilene	Din 17.—
Ovratniki modni	Din 9.—	Vestica čista volna, plat.	Din 65.—	Srajce moderni vzorci	Din 65.—
Manicure od	Din 22.—			Srajce sport. Ia. kval.	Din 85.—
Robci svil. s čipkami	Din 18.—			Pyjame flanela	Din 138.—
Šali modni volneni	Din 9.—			Suknjiči domači Ia. suk.	Din 210.—
Rute modne volnene	Din 17.—			Pulloverji Ia. volna	Din 78.—
Šali svil. crep de chine	Din 45.—			Pullov. Ia. vol. brez rok.	Din 68.—
Rute svilene	Din 39.—			Shaker za smuk	Din 98.—
Bluze flanel za smuk	Din 49.—			Klobuki modni	Din 58.—

A. SINKOVEC nasl. K. Joss LJUBLJANA

Železno blagajno
Wertheim ugodno prodam ali dam v najem. Pojasnila daje Društvo posestnikov, Ljubljana, Salendrova ul. 6 48885-6

Barako
leseno, 6 krat 1.80 m prodam. Naslov pove ogl. odd. »Jutra«. 45782-6

Premog in drva
prodaja Jezeršek. Vodmat 200

Fige in slive za žganjekuho
po nizkih cenah oddaja Ivan Jelačin, Ljubljana, Emonska cesta štev. 2. 372-6

Železno peč
skoro n o v o za 300 Din prodam na Vodovodni cesti št. 75. 49071-6

Salonska garnitura
lepa, po nizki ceni naprodaj. — Naslov v oglasnem oddelku »Jutra«. 49073-6

Premog, drva, koks
prodaja Vinko Podobnik, Tržaška cesta 16, tel. 33-13

Igrače
vlak, kino, vozliček in punčko prodam. Naslov v oglasnem oddelku »Jutra« 49127-6

Iztezalno mizo
lepo, orehovo, prodam. — Linhartova 8. 49112-6

Radio

Vsaka beseda 1 Din; za dajanje naslova ali šifre pa 5 Din. (9)

Radio
troelektronski, z novo baterijo, akumulatorjem in zvočnikom, radi premestitve za 700 Din naprodaj na Glincah XI/12. 49139-9

Avto, moto

Vsaka beseda 1 Din; za dajanje naslova ali za šifro pa 5 Din. (10)

Avto ali motocikl
rabljen — najboljše kupite ali prodaste potom avtotvrdke O. Žužek, Ljubljana, Tavčarjeva ulica št. 11 49078-10

Avto »Ford«
dobro ohranjen, po ugodni ceni prodam. Naslov v oglasnem oddelku »Jutra« 49159-10

Kolesa

za besedo. Oglasi socijalnega značaja po 50 par beseda. Za dajanje naslova ali za šifro 3 Din, oziroma 5 Din. (11)

Moško kolo
d o b r o ohranjeno poceni naprodaj v Tavčarjevi ul. št. 3/III, vrata 8. 48993-31

Kapital

Vsaka beseda 1 Din; za dajanje naslova ali za šifro pa 5 Din. (16)

Vložne knjižice
ljubljanskih denarnih zavodov kupim. Ponudbe na oglas. oddelek »Jutra« pod šifro »Gotovina«. 49003-16

10.000 Din posojila
potrebujem takoj, in plačam 1000 Din obresti do 1. maja 1933. Ponudbe na oglas. oddelek »Jutra« pod šifro »Najboljše jamstvo«. 49069-16

Hranilno knjižico
prvovrstnega denarnega zavoda, v znesku preko Din 100.000 nudim na hipoteko proti p r v i vknjižbi. Ponudbe na oglasni oddelek »Jutra« pod značko »100«. 48998-16

Hranilne knjižice
vseh denarnih zavodov kupim proti takojšnjemu plačilu. Na željo tudi zamenjam. Ponudbe na podružnico »Jutra« v Mariboru pod šifro »101«. 49007-16

Brezobrestna posojila
za odkup dolga nakup in zidavo podeljuje »Kreditna zadruga«, Ljubljana, poštni predal 307. Sprejme zastopnike! 298-16

Kupim

Oglasi trg. značaja po 1 Din beseda; za dajanje naslova ali za šifro 5 Din. — Oglasi socialnega značaja vsaka beseda 50 par; za dajanje naslova ali za šifro pa 3 Din. (7)

Žično vrv
(Drattseil) 10—15 mm, 50 m dolgo kupi Stele, Perovo pri Kamniku. 48976-7

Štirikolesno dirco
(vozliček) kupim. Pleteršnikova 26/II. 48949-7

Hidravlično stiskalnico
(prešo) kupim. Naslov pove oglasni oddelek »Jutra«. 48855-7

Blagajniški pult
za knjige, ognja varen, ali lažjo blagajno kupi Lavrič, Cankarjevo nabrežje št. 1. 49067-7

Parni kotel
nekoncesioniran, in vakuum črpalko na pogon kupi Eršte Make, Tržaška cesta 51, Vič pri Ljubljani. 49090-7

Vrata
leseno steno, zavese, zrcalo, preproge in knjižno omaro kupim. Ponudbe na oglas. oddelek »Jutra« pod šifro »Vrata«. 49146-7

Posest

Vsaka beseda 1 Din; za dajanje naslova ali za šifro pa 5 Din. (20)

Opekarna
blizu večjega trga, brez konkurence, proti plačilu ali denarni knjižici naprodaj. Naslov v oglasnem oddelku »Jutra«. 49029-20

Kupim ½ del vile
ali hiše (3—4sobno kompletno stanovanje) v Poljanskem okraju, na Mirju ali ob Dunajski cesti. — Ponudbe na oglas. oddelek »Jutra« pod šifro »R. 5.« 48899-20

Stavbno parcelo
nasproti kolodvora v Litiji p r o d a m o tudi proti vložnim knjižicam. — Ponudbe na oglasni oddelek »Jutra« pod »Kreditna«. 49037-20

Prevzamem hipoteko
ali kupim posestvo, na katerem je vknjižena Kmetska posojilnica Ljubljanske okolice. Ponudbe na ogl. oddelek »Jutra« pod šifro »Zmerne obresti«. 48977-20

Parcele na Bledu
prodam tudi proti vložnim knjižicam. — Ponudbe na ogas. oddelek »Jutra« pod »Praštedionа«. 48961-20

Umetni mlin
z dobro idočo gostilno in majhnim posestvom, v centru Dravskega polja prodam. V hiši je vodovod in elektrika. Ponudbe na podružnico »Jutra« v Mariboru pod značko »650.000«. 48425-20

Izvanredna prilika!
Po zelo nizkih cenah se naprodaj trgovske in stanovanjske hiše, gostilne in lokali. Jančar, Sv. Petra cesta 27. 49072-20

Dvostanovanj. hiša
pripravna za vsako obrt, na prometni cesti naprodaj. Naslov v oglasnem oddelku »Jutra«. 49096-20

Krasno hišo
enonadstropno ugodno prodam. Naslov v oglasnem oddelku »Jutra«. 49129-20

Posestvo s hišo
po možnosti s pravico lova kupim v romantičnem kraju blizu Dravograda, Slovenjgradca ali Gornjega grada. — Ponudbe na naslov: Cyklon, Beograd, Knez Mihajlova ulica 7. 49118-20

Bespłatno popis
kuća i posjeda za poslati razašilje »Daruvarčane« — Daruvar. 49113-20

Nad 100 hiš
vsakovrstnih, v Ljubljani in na deželi proda realitetna pisarna Grašek Jože, Ljubljana, Masarykova 12 (palača Vzajemne zavarovalnice). 49114-20

Gostilne, mline
parno pekarne, žage, gozdove in hiše prodaja Posredovalnica v Mariboru, Frančiškanska ulica št. 21 49116-20

Dvostanovanj. hišo
z elektr. razsvetljavo in vrtom ter studencem, takoj ugodno prodam. Vprašati: Pobrežje-Maribor, Cesta na Brezje 42. 49140-20

Lokali

Vsaka beseda 1 Din; za dajanje naslova ali za šifro pa 5 Din. (19)

Lokal in skladišča
v prometnem kraju v Ljubljani oddam takoj ali s 1. januarjem. Pismene ponudbe na ogl. oddelek »Jutra« pod »Ugodna priložnost«. 46894-19

Lokal
z velikimi izložbami, v sredini mesta, na prometni točki, oddam s 1. decembrom t. l. v najem. Naslov v oglasnem odd. »Jutra«. 49155-19

Lokal
z velikimi izložbami, v sredini mesta, na prometni točki, oddam s 1. februarjem 1933 v najem. Naslov v oglasnem odd. »Jutra«. 48761-19

Garažo
za 1 tovorni in 1 osebni avto, v sredini mesta oddam. Naslov pove oglasni oddelek »Jutra«. 49079-19

Gostilno
dobro idočo, v Ljubljani oddam takoj v najem. — Naslov v oglasnem oddelku »Jutra«. 49125-19

Pridelki

Vsaka beseda 1 Din; za dajanje naslova ali za šifro pa 5 Din. (33)

Novo kislo zelje
prvovrstno rezano in cele glave za sarmo v sodčkih v vsaki množini dobavlja po naročilu in po najnižji ceni Gustav Erklavec, Kodeljevo št. 10, Ljubljana. — Telefon 25-91. 299-33

Sadje

Vsaka beseda 1 Din; za dajanje naslova ali za šifro pa 5 Din. (34)

Razna jabolka
po 2—3.50 Din brutto za neto povzetno: Postržin, Krško. 48948-34

Les

Vsaka beseda 1 Din; za dajanje naslova ali za šifro pa 5 Din. (15)

Odpadke od žage
dobro osušene, kratko žagane, v vsaki množini prodaja Ivan Siška, Metelkova ulica 4. 48900-15

Vrednote

Vsaka beseda 1 Din; za dajanje naslova ali za šifro pa 5 Din. (35)

Vsakovrstno zlato
kupuje po najvišjih cenah **ČERNE — juvelir** Ljubljana Wolfova ulica 3

Pohištvo

Vsaka beseda 1 Din; za dajanje naslova ali za šifro pa 5 Din. (12)

Dve spalnici
pleskani, poceni proda in sprejema razna popravila po nizki ceni Goljar Josip mizarstvo, Gosposvetska c. št. 16, dvorišče. 49039-12

Novo obednico
poceni prodam. Naslov v oglasnem oddelku »Jutra« 49148-12

Oblačila

Trg. oglasi po 1 Din beseda; za dajanje naslova ali za šifro 5 Din. Oglasi socialnega značaja vsaka beseda 50 par; za dajanje naslova ali za šifro 5 Din. (13)

Oficirski plašč
(pelerina) skoraj nova poceni naprodaj. Naslov pove oglasni oddelek »Jutra«. 49037-13

2 ženska plašča
modrega in rjavega, s krznom, dobro ohranjena **in moški površnik** športni, po nizki ceni naprodaj Pred škofijo 21/III levo. 49138-13

Nova črna suknja
za srednje veliko osebo, za polovično ceno naprodaj v Gregorčičevi ulici št. 15/I. 4910-913

Prehrana

Kdor n u d i prehrano plača za vsako besedo 1 Din; kdor išče prehrano pa za besedo 50 par; za dajanje naslova ali šifro 3 Din, oziroma 5 Din. (14) Trgovski oglasi 1 Din

Gospode
poceni sprejme na dobro domačo hrano Vojer, Baragova št. 9 — Bežigrad. 49061-14

Na izborno domačo hrano
sprejmem nekaj dam in gospodov na Aleksandrovi cesti. Naslov v oglasnem oddelku »Jutra«. 49006-14

Dijaške sobe

Vsaka beseda 50 par; za dajanje naslova ali za šifro 3 Din. (22)

Dva dijaka
sprejmem v vso oskrbo v srednji mesta. Naslov pove oglasni oddelek Jutra. 49126-22

Stanovanje odda

Vsaka beseda 1 Din; za dajanje naslova ali za šifro pa 5 Din. (31)

Trisob. stanovanje
sončno, s kopalnico, za obrtno šolo oddam takoj. Naslov v oglasnem oddelku »Jutra«. 49049-21

Dvosob. stanovanje
s kabinetom in kopalnico, v lepi solnčni legi, z vrtom oddam v Herbersteinovi ulici 12, pri Stadionu. 49056-21

Trisob. stanovanje
z elektriko in plinom oddam s februarjem v Gledališki ulici štev. 2/I. 48971-21

Trisob. stanovanje
s kuhinjo in pritiklinami, v I. nadstropju takoj oddam v Streliški ulici 29. 49062-21

Dvosob. stanovanje
s kabinetom; vsem komfortom in centralno kurjavo, solnčno, takoj oddam v Levstikovi ulici št. 25. 49043-21

2 lepi stanovanji
dveh sob in pritiklin, v Kosezah 38 takoj oddam. Pojasnila v advokatski pisarni v Gosposki ul. 8/I. 48857-21

Za 380 Din
oddam lepo enosobno stanovanje s pritiklinami v Mostah. Naslov v oglas. oddelku »Jutra«. 49024-21

Pristopajte
k Društvu stanovanjskih najemnikov, Vegova ul. 8. 373-21

Solnčno stanovanje
komfortno (3 vhodi in 2 predsobi), oddam takoj ali s februarjem, ozir. najem v Gledališki ulici štev. 4. Vrtič. Telefon 38-04. — Podnajemnike dovolim. 49107-21

Trisob. stanovanje
lepo urejeno, v prometni ulici oddam v najem s 1. februarjem 1933. Naslov v oglasnem odelku »Jutra«. 48790-21

Stanovanje
šestsobno, v prometni ulici v prvem nadstropju oddam v najem z decembrom. — Naslov v oglasnem oddelku »Jutra«. 48786-21

Dvosob. stanovanje
s kabinetom in vrtom takoj oddam v najem. Naslov v oglasnem oddelku »Jutra«. 48787-21

Dvosob. stanovanje
komfortno, v centru mesta oddam v najem s 1. februarjem 1933. Naslov v ogl. oddelku »Jutra«. 48788-21

Trisob. stanovanje
lepo urejeno, na prometni ulici takoj oddam v najem Naslov v oglasnem oddelku »Jutra«. 48789-21

Trisob. stanovanje
v bližini banske uprave, v 3. nadstropju, oddam s 1. februarjem. — Ponudbe pod »Udobno« na ogl. odd. »Jutra«. 48690-21

Dvosob. stanovanje
elegantno in solnčno, z vsem komfortom oddam s 1. februarjem. Informacije na Tržaški cesti štev. 8. 49102-21

Trisob. stanovanje
lepo, s kopalnico in verando (brez mrčes) takoj oddam čisti stranki. Naslov pove oglasni oddelek »Jutra«. 49003-21

Enosob. stanovanje
podpritlično takoj oddam v Einspielerjevi ulici 21. 49104-21

Dvosob. stanovanje
s kuhinjo in pritiklinami, parketom, elektriko in vodovodom poceni oddam v Zgornji Šiški štev. 205. 49115-21

Trisob. stanovanje
s kopalnico, proti nizki najemnini oddam na Tyršovi (Dunajski) cesti 99. 49135-21

Lepo stanovanje
eno-, dvo- ali trisobno, z lepim vrtom, event. tudi **celo hišo** s 4 sobami o d d a m pod Rožnikom takoj ali pozneje. Naslov pove oglas. oddelek »Jutra«. 49150-21

Stanovanja išče

Vsaka beseda 50 par; za dajanje naslova ali za šifro 3 Din. (21-a)

Stanovanje
dveh majhnih ali ene velike sobe, kuhinje in pritiklin, solnčno in čisto, v centru mesta išče upokojena samska učiteljica za februar ali pozneje. Ponudbe z navedbo cene na oglas. oddelek »Jutra« pod »Prijazen dom«. 48958-21/a

Sobo s kuhinjo
v ceni 200—250 Din, suho, iščeta mlada zakonca. Ponudbe na oglasni oddelek »Jutra« pod šifro »Januar« 48979-21/a

Enosob. stanovanje
v centru mesta išče samostojna, zelo mirna gospa od februarja do maja. Plača za pol leta naprej ali datje. Ponudbe na oglasni oddelek »Jutra« pod šifro »Točna plačnica 30«. 48710-21/a

Edgar Rice Burroughs:

Tarzan, kralj džungle

DRUGI DEL

133.

Ko je Tarzan stopil v svetišče, je razločno začutil, da se upira vanj mnogo oči. Iz temnih kotov je slišal smukanje korakov in šepet glasov. Ena izmed soban v svetišču je imela sedem stebrov in mnogo okraskov iz suhega zlata. Njegovi vojščaki so se stisnili v gručo in jeli prositi, naj jih odvede nazaj na solnce. Bali so se duhov, ki so strašili v tem pošastnem kraju.

!! ZA MALO DENARJA !!

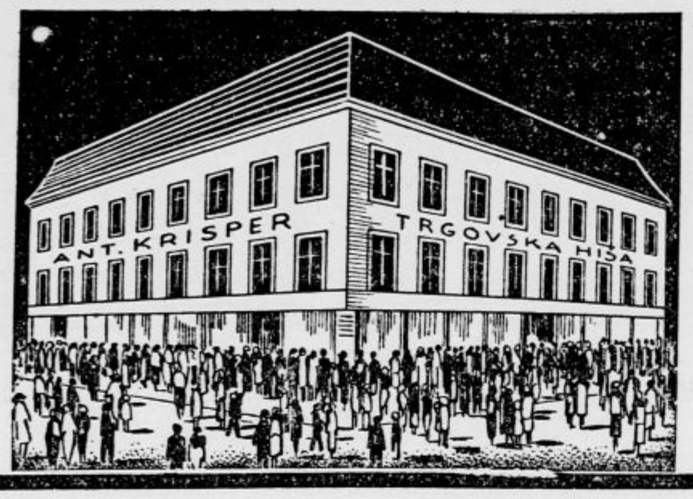

VAM DA VELIKO VESELJA NAŠ MIKLAVŽ!

NAŠE GESLO JE:
dobra kvaliteta, velika izbira, nizke cene!

I. Potrebščine.

Nogavice:

otroške	Din	4.—
ženske	„	6.50
„ močne	„	9.—
moške	„	4.—
„ volnene	„	10.—

Rokavice:

otroške	Din	12.—
ženske	„	13.50
moške triko	„	15.—
ženske usnjene, podložene	„	65.—
moške „	„	75.—

Moško perilo:

srajce	Din	24.—
„ bele	„	35.—
„ barvaste	„	55.—
spodnje hlače	„	40.—
ovratniki	„	10.—
kravate	„	9.—
naramnice	„	11.—

Žensko perilo:

reform hlače	Din	16.—
srajce dnevne	„	25.—
„ nočne	„	65.—
žepni robci	„	3.—

Pletenine:

otroške vestije	Din	30.—
ženske „	„	70.—
moške „	„	75.—
moški šali	„	17.—
čepice filc	„	22.—
damska garnitura šal in čepica	„	45.—

Konfekcija:

damski plašči sport	Din	295.-
„ „ s kožuhom	„	450.-

Čevlji:

otroški od 21—25	Din	23.—
dekliški od 29—35	„	55.—
deški od 31—39	„	75.—
ženski špang rjavi in črni	„	60.—
„ s krupon podplatom	„	85.—
moški s krupon podplatom	„	98.—
copate z zaponko za otroke	„	24.—
„ „ „ „ dame	„	32.—
„ za gospode	„	42.—
snežni čevlji ženski z baržunastim ovratnikom	„	89.—
galoše za gospode	„	55.—

II. Darila.

Steklo:

nastavki za pecivo in sadje	Din	17.50
sklede za kompot	„	14.50
„ „ „ 3-delne	„	22.—
„ „ „ male	„	3.50
krožniki za pecivo	„	3.50
liker servis	„	25.50
gardiniere	„	32.—

Porcelan:

garnitura za črno kavo	Din	90.—
„ „ belo kavo	„	130.-
„ „ čaj	„	130.—
jedilna garnitura za 6 oseb kompl.	„	390.—
garnitura za sadje	„	50.—

Keramika:

vaze		7.50 9.—, 10.—, 15.—
pepelniki	Din	16.—
doze za puder	„	19.—

China srebro:

nastavki	Din	30.—
gardiniere	„	85.—
bonboniere	„	55.—

Taške:

damske, kombinirane	Din	18.-
„ z ročko	„	26.—
manikire	„	25.-
šivalne garniture	„	65.—
kovčki	„	13.—

Velika izbira vsakovrstnih igrač po najnižjih cenah

TRGOVSKA HIŠA
ANT. KRISPER
LJUBLJANA
Stritarjeva ulica 1—3 Mestni trg 26

Sobo odda

Vsaka beseda 50 par; za dajanje naslova ali za šifro 3 Din. (23)

Prazno sobo
oddam na Mirju v Verstovškovi ulici št. 3 mirni solidni osebi. 49050-23

Opremljeno sobo
s posebnim vhodom, z eno ali dvema posteljama, blizu tramvaja poceni oddam v Sp. Šiški, Černetova ul. št. 31/I-4. 49054-23

Opremljeno sobo
s posebnim vhodom oddam boljši osebi. Naslov pove oglasni oddelek »Jutra«. 49058-23

Opremljeno sobo
zračno in svetlo, z elektriko ter posebnim vhodom, v bližini vadnice na Resljevi cesti takoj oddam solidnemu gospodu. Naslov v oglasnem oddelku Jutra 49060-23

Opremljeno sobo
po zmerni ceni oddam stalni in boljši gospodični v Gorupovi ulici 3/I, vrata 4 49064-23

Opremljeno sobo
s posebnim vhodom in hrano ali brez oddam na Šmartinski cesti št. 24/I — desno. 49094-23

Opremljeno sobo
event. tudi prazno, v centru mesta oddam s 1. decembrom zakoncema ali boljšim gosp. Naslov pove oglasni oddelek »Jutra«. 49079-23

Prazno sobo
veliko in svetlo, s posebnim vhodom, za 250 Din takoj odda J. Kurilj, Mestni trg 5/II. 49108-23

Preprosto sobico
z vso oskrbo oddam po nizki ceni in sprejmem gospodično kot sostanovalko z vso oskrbo. Sv. Petra nasip 43. 49099-23

Na stanovanje
sprejmem takoj dva solidna gospoda v Mostah — Koroščeva ulica štev. 13. 49101-23

Zakonskemu paru
z lastnim pohištvom, vsaj posteljo, ali dvema gospodičnama odda sobo z vso oskrbo samostojna gospa. Ponudbe na oglas. oddelek »Jutra« pod šifro »Dom«. 49065-23

Sobo
s poseb. vhodom, elektriko in parketi, event. s klavirjem oddam eni ali dvema solidnima osebama na Taboru št. 5/I, desno. Lahko tudi takoj. 49122-23

Separirano sobo
takoj oddam v centru mesta — Stari trg št. 26/I. 49130-23

Separirano sobo
lepo opremljeno, oddam solidnemu boljšemu gospodu ali gospodični na Resljevi cesti štev. 12/II levo 49123-23

Sostanovalko
po ugodni ceni sprejmem z vso oskrbo k domači hčerki na Starem trgu 19/I levo. 49124-23

Opremljeno sobo
oddam takoj na Mirju — Groharjeva 5. 49145-23

Na stanovanje
sprejmem stalnega gospoda ali gospodično v centru mesta. Soba je lepa, velika, lepa in zračna. Franja Koman, Cankarjevo nabrežje 7/II. 49153-23

Sobo
prijazno opremljeno oddam Naslov v oglasnem oddelku »Jutra«. 49154-23

Dve prazni sobi
veliki, pripravni za pisarno, oddam v sredini mesta. Naslov v oglasnem oddelku »Jutra«. 49155-23

Lepo, prazno sobo
solnčno, oddam takoj ali pozneje v vili ob Tivoliju blizu Vrtače — Cesta v Rožno dolino štev. 14. 49158-23

Na dobro hrano
na željo tudi na stanovanje poceni sprejme Sajovic, Sodarska steza št. 6. 49151-23

Opremljeno sobo
solnčno in čisto, s posebnim vhodom in električno oddam boljšemu gospodu ali gospodični v Gorupovi ulici štev. 3/III — desno. 49152-23

Opremljeno sobo
s souporabo kopalnice oddam na Masarykovi c. 12 (Vzajemna zavarovalnica) III. nadstr. 49147-23

Lepo sobo
s centralno kurjavo oddam stalnemu gospodu na Miklošičevi cesti. Naslov v oglasnem oddelku »Jutra« 49149-23

Separirano sobico
poceni oddam s 15. decembrom. — Sprejmem pa še
nekaj abonentov
na dobro domačo hrano po 12 Din dnevno. Žitnikova št. 17, pritličje (Cesta v Rožno dolino). 49035-23

Sobo
lepo opremljeno, s posebnim vhodom oddam solidni osebi. Privoz 4/II, desno. 49044-23

Čisto sobo
s posebnim vhodom, elektriko in parketom oddam takoj na Friškovcu št. 4 — blizu kolodvora in Tabora 49045-23

Sobo
oddam zakoncema ali dvema gospodoma. Kogovšek, Ljubljana VII, Celovška c. št. 68. 49046-23

Sobo
oddam solidnemu gospodu tik Nunske cerkve. Naslov pove oglasni oddelek »Jutra«. 49084-23

2 opremljeni sobi
lepi, vezani, z vhodom s stopnišč, v centru mesta oddam, event. tudi prazni za pisarno ali ordinacijo. Naslov v oglasnem oddelku »Jutra«. 48955-23

V sredini mesta
oddam eno ali dve veliki in solnčni prazni sobi — pripravni za pisarno ali zdravnika. Naslov v ogl. oddelku »Jutra«. 48863-23

Separirano sobo
lepo opremljeno oddam boljši in stalni osebi na Taboru 5/I. 49025-23

Elegantno sobo
solnčno, z 2 posteljama in posebnim vhodom, z izborno domačo hrano takoj oddam na Aleksandrovi cesti št. 4/III, vrata 15. 49005-23

Dve prijazni sobi
solnčni, oddam. Naslov v oglasnem oddelku »Jutra« 48967-23

Prazno sobo
s kabinetom takoj oddam v Pleteršnikovi ulici 24/II. 48934-23

Opremljeno sobo
snažno, separirano, solnčno, oddam boljšemu in solidnemu gospodu na Mirju Naslov v oglasnem oddelku »Jutra«. 48933-23

Sostanovalca
s hrano ali brez sprejmem k dijaku šestošolcu. Soba je dnevno kurjena. Naslov v oglasnem oddelku Jutra. 48929-23

Opremljeno sobo
lepo, separirano, takoj oddam enemu ali dvema gospodoma na Poljanski cesti št. 18/II. 48877-23

Pisarniške sobe
na prometni cesti v sredini mesta oddam v najem s 1. februarjem 1933. Naslov pove oglasni oddelek »Jutra«. 48791-23

Prazno sobo
s posebnim vhodom oddam. Mestni trg 7/I event. se opremi. 48594-23

Opremljeno sobo
oddam s 1. decembrom na Tržaški cesti 11/I, levo. — Ogledati med 12. in 15. uro 49066-23

Lepo sobo
s posebnim vhodom oddam 2 gospodoma ali gospodičnama na Dunajski cesti št. 88/II. 47075-23

Sostanovalko
sprejmem po nizki ceni v sredini mesta. Naslov v oglasnem oddelku »Jutra« 49092-23

Opremljeno sobo
solnčno, lepo, s posebnim vhodom in souporabo kopalnice oddam dvema boljšima gospodema. Pojasnilo se na Miklošičevi cesti 19/II desno. 48864-23

Opremljeno sobico
s posebnim vhodom in z električno oddam s 15. decembrom v Sp. Šiški, Jernejova cesta štev. 24/I. 49081-23

Sostanovalca
ali sostanovalko sprejmem v zračno sobo z vso oskrbo in na dobro domačo hrano po nizki ceni. — Florjančič, Florijanska ul. št. 19/II. 49083-23

Opremljeno sobo
čisto, v centru mesta oddam solidnemu gospodu. Naslov v oglasnem oddelku »Jutra«. 49088-23

Sobe išče

Vsaka beseda 50 par; za dajanje naslova ali za šifro 3 Din. (23-a)

Komfortno sobo
elegantno opremljeno, iščem za takoj. Ponudbe na oglasni oddelek Jutra pod »Separirano— center«. 49057-23/a

Dopisi

Vsaka beseda 2 Din; za dajanje naslova ali šifre pa 5 Din. (24)

Božič
Pišite pismo na oglas. oddelek »Jutra« pod značko »Božič« in sporočite kam naj javim svidenje. 49055-24

Tovariša
inteligentnega gospoda za skupne izlete in izprehode išče gospodična srednjih let. Dopise na oglas. oddelek »Jutra« pod značko »Tovariš«. 48749-24

Gostilničar!
Sestanek 3. dec. ob 4. pop. pri Mikliču. — Sadnik. 48990-24

»Druga sreča C-e«
Dvignite pismo! 49080-24

Živali

Vsaka beseda 1 Din; za dajanje naslova ali za šifro pa 5 Din. (27)

Psa čuvaja
hudega, za verigo, kupi Lavrič, Cankarjevo nabrežje št. 1. 49068-27

Psico
angleško setersko, 7 mesecev staro, čistokrvno, z rodovnikom, prodam. Naslov pove oglasni oddelek »Jutra«. 47076-27

Čistokrvni jazbečarji
(dakelni) črni in rjavi naprodaj v Florijanski ul. 6. 48758-27

Stroji

Vsaka beseda 1 Din; za dajanje naslova ali za šifro pa 5 Din. (29)

Dinamo 2 HP
za električno razsvetljavo 220 volt, kupi Dominik Bau, Jagnjenca, pošta Radeče pri Zidanem mostu. 48973-29

Glasbila

Vsaka beseda 1 Din; za dajanje naslova ali za šifro pa 5 Din. (26)

Rabljen pianino
ali kratek klavir, križem strune, kupim. Ponudbe na oglasni oddelek »Jutra« pod »Klavir«. 49048-26

Harmoniko
dvo- ali trovrstno, dobro ohranjeno kupim. Ponudbe na naslov: »Merko«, poštno ležeče Meclika. 49030-26

Kratek klavir
moderen, z okrogno konstrukcijo in krasnim glasom, radi neprilik proda Dadlen, Maribor, Aleksandrova 1. 49141-26

Kratek klavir
dobro ohranjen za 3700 Din proda, klavir pa posodi na dom Zima, Wolfova ulica 10/I. 49095-26

Kovčeg-gramofon
zelo dobro ohranjen, s ploščami, pripraven za gostilno, ugodno naprodaj na Dvornem trgu št. 1/II nad 48834-26

Ženitve

Vsaka beseda 2 Din; za dajanje naslova ali šifre pa 5 Din (25)

Gospodična
izobražena s 400.000 Din. želi poročiti dobro situiranega gospoda ali višjega državnega uradnika. Ponudbe na oglasni oddelek »Jutra« pod »26—38 let«. 49100-25

Mlajša gospodična
skromna in prijetna, z večjim premoženjem, želi spoznati državnega uslužbenca — gospoda z lepim in energičnim nastopom, v starosti 38 do 45 let, s 40.000 Din, v svrho poroke. Ločenci izključeni. — Ponudbe na oglas. oddelek »Jutra« pod »Veselje do hiše in trg.«. 49085-25

Obrt

Vsaka beseda 1 Din; za dajanje naslova ali za šifro pa 5 Din (30)

Prevajanje
v razne jezike, pisma, ponudbe, razmnoževanja in prepisovanja prevzame takoj pisarna »Uviz«, Tyršova (Dunajska) cesta štev. 15/I 383-30

Za vsa ključavničarska dela
in avtogensko varenje se priporoča Pavel Strgulec, Ljubljana, Gosposvetska c. št. 13 (Kolizej). Cene solidne in hitra postrežba. 47580-30

Izgubljeno

Vsaka beseda 50 par; za dajanje naslova ali za šifro pa 3 Din. (28)

Črn damski dežnik
z jantarjevim držajem se je izgubil 29. XI. ob 17. uri v Tivoliju. Pošten najditelj naj ga proti nagradi izroči v oglasnem oddelku »Jutra«. 49052-28

Majhen zavitek
s 4 ročno delanimi petlji, je bil opoldne izgubljen med pošto in Bregom. — Pošten najditelj naj istega odda pri Golobu na Bregu št. 20/III. 49105-28

Kam pa, kam?

Vsaka beseda 1 Din; za dajanje naslova ali za šifro pa 5 Din. (18)

Na koncert
in veselo zabavo vabi restavracija Čarman v Zg. Šiški. 49066-18

Informacije

Vsaka beseda 1 Din; za dajanje naslova ali za šifro pa 5 Din. (31)

Prosim
dotičnega, ki je v soboto dne 26. t. m. pomotoma
zamenjal aktovko
v čakalnici zobozdravnika dr. Oblaka na Miklošičevi cesti, da jo prinese nazaj, radi važnih dokumentov — kjer dobi svojo aktovko. 48985-31

Dotičnega gospoda
ki je pomotoma zamenjal črno zimsko suknjo dne 30. nov. ob ½ 8. zjutraj
v brivnici Gjud
vljudno prosim, da javi svoj naslov, odnosno, da isto prinese v brivnico nazaj, kjer dobi svojo. 49091-31

Preklic
Tovarna kisa »Triglav« d. z o. z., Klanec pri Kranju objavlja, da je preklic od 22. nov. 1932 neveljaven, ker Stanka Ivan iz Zg. Pirniče ni upravičen družbe sam zastopati in tudi ne prekličevati poslovodstva Erženu Ivanu iz Klanca pri Kranju, ter vodi ta posel slej ko prej za družbo »Triglav« kot namestnik poslovodje z Emerikom Erženom ter je upravičen kolektivno za vse posle družbine, to je za kupčije in inkaso. — Kranj, dne 24. nov. 1932. 49138-31

Dražbe

Vsaka beseda 1 Din; za dajanje naslova ali za šifro pa 5 Din. (32)

Prostovoljna dražba
Dne 5. decembra 1932 ob 2. uri popoldne se vrši dražba v garaži družbe »Triumph-Auto«, Celovška cesta 38 tovornega avtomobila znamke Austro-Fiat tip 2 DR 4cilinderski, 1-tonsko tonažo, prav dobro ohranjen. Kupci se vabijo in se je glede pojasnila obrniti na naslov Rudolf Kokalj, Ljubljana, Rimska cesta 6, telefon 20-78. 49134-32

Razno

Vsaka beseda 1 Din; za dajanje naslova ali za šifro pa 5 Din. (37)

MODROCE
posteljne mreže, železne zložljive postelje, otomane, divane in tapetniške izdelke nudi najceneje
RUDOLF RADOVAN
tapetnik, Mestni trg štev. 13. Ugodni nakup morske trave, žime, cvilha za modrace in blaga za prevleke pohištva.

Mali oglasi

tvrdke TIPKA, trgovine s pisalnimi stroji in pis. potrebščinami v Ljubljani, tel. 2976

tvrdke REKLAM ROZMAN reklamnega podjetja v Ljubljani, tel. 2970

Pisalne stroje
znamke Woodstock, vseh modelov in pisav, dobite poceni pri tvrdki »Tipka«, Gledališka ulica štev. 8.

Pisalne stroje
rabljene, raznih znamk, dobite poceni pri tvrdki »Tipka«, Gledališka ul. 8.

Pisalne stroje
kakor tudi računske stroje popravlja in čisti tvrdka »Tipka«, Gledališka ul. 8.

Matrice
za vse razmnoževalne stroje in aparate ima vedno po zmernih cenah v zalogi tvrdka »Tipka«, Gledališka ulica štev. 8.

Barvo
za razmnoževanje v raznih barvah dobite poceni pri tvrdki »Tipka«, Gledališka ulica štev. 8.

Karbon in indigo papir
dobre kakovosti v raznih velikostih in barvah dobite po nizki ceni pri tvrdki »Tipka«, Gledališka ulica štev. 8. — Telefon 2970.

Inseratna naročila
za domače in tuje časopise sprejema po orig. cenah časopisov Reklam Rozman, Gledališka ulica štev. 8.

Zastopstvo
Mariborer Zeitung za Ljubljano ima Reklam Rozman, Gledališka ul. 8.

Osnutke za plakate
klišeje, diapozitive in druge reklame po lastnih zamislekih izvršuje Reklam Rozman, Gledališka ul. 8.

Besedila
za reklamna pisma, inserate itd. sestavlja Reklam Rozman, Gledališka ul. 8.

Reklamne nasvete
daje in reklamne načrte izvršuje Reklam Rozman, Gledališka ulica štev. 8.

Plakatiranje
po Ljubljani (na lastnih kioskih in reklamnih deskah) ter po vseh krajih Slovenije in države izvršuje Reklam Rozman, Gledališka ul. 8. Telefon 2970

✝

Globoko potrti sporočamo, da je naša dobra in skrbna mama oziroma stara mama in tašča, gospa

Ivana Kušar

lastnica kisarne, trgovka in gostilničarka

v torek, dne 29. novembra ob pol 9. uri zvečer po dolgem in težkem trpljenju, v starosti 56 let, previdena s tolažili svete vere, mirno preminula.

Pogreb blagopokojnice se bo vršil v četrtek, dne 1. decembra ob 3. uri popoldne iz hiše žalosti, Kozarje, »Dolgi most«, na župno pokopališče na Viču.

Sv. maša zadušnica se bo brala v sredo, dne 7. decembra ob pol 8. uri v župni cerkvi na Viču.

Blag ji počitek!

Kozarje, Ljubljana, Podsmreka, dne 30. novembra 1932.

IVANKA KANC roj. KUŠAR, VIKA URLEP roj. KUŠAR in LJUBA, hčerke — ANDREJ in VINKO, sinova — AVGUST KANC, posestnik in gostilničar Podsmreko, FRANC URLEP, trgovec in posestnik v Ljubljani, zeta — IVČEK in MIRA ter ACI in BOJAN, vnuki, in vsi ostali sorodniki.

13235

Uredniku Davorin Ravljen. Izdaja za konzorcij »Jutra« Adolf Ribnikar. Za Narodno tiskarno d. d. kot tiskarnarja Franc Jezeršek. Za inseratni del je odgovoren Aloja Novak. Vsi v Ljubljani.

Za vas, ki ste potrebni miru in razvedrila!
Za vas, ki ste potrebni oddiha!

Za vas, ki v težkih bojih za obstanek in v velikih skrbeh sami ne morete poslati svojih misli v čudoviti svet fantazije, da bi se taka vsaj za kratek čas umirili in odpočili,

so romani iz »Jutrove« knjižnice dragocena pomoč, ker razbijajo najmočnejše spone, v katere so zakovane vse vaše misli in vsa vaša duša v vsakdanjih skrbeh in težavah. Knjige vas popeljejo v nov svet, vas za nekaj časa rešijo vseh skrbi in vam tako nudijo najboljše razvedrilo in oddih, iz katerega črpate potem nove moči za uspešno delo in za zmago nad vsemi težavami. Po duševnem razvedrilu ste deležni tudi toliko potrebnega zdravega spanja, ki so vam ga prej kvarile težke skrbi.

Vse čudovitosti fantazije, poleg tega pa tudi mnogo poučnega in potrebnega vam nudijo te knjige. Novo življenje, raj v krasni prirodi pričara »Onkraj pragozda«, »Tigrovi zobje« ti dajo mnogo misliti, pri tem pa spoznaš in občuduješ velikega junaka in bistroumnega detektiva Arsena Lupena. V fantastični krog ameriških banditov, ki so potopili in izropali največji luksuzni parnik, te povede »Rdeča megla«. V »V krempljih inkvizicije« najdeš predstavljene strašne človeške zablode iz dobe inkvizicije, v romantičnem vrvenju, ki pa razkriva tudi mnoge zgodovinske dogodke in skrivnosti, spoznaš Papežinjo Fausto in junaka Pardaillana, Pater Kajetan pa je vzor duhovnika, ki je moral zaradi svojega čistega značaja marsikaj pretrpeti. V knjigi »Zvestoba do groba« so drastično opisane spletke na dvoru francoskega kralja Henrika III., našteli pa bi lahko še razne druge enako mične romane in zgodbe, ki imajo vse vrline zelo zanimivega čtiva. Ko prečitaš le eno od teh del, boš z veseljem opazil, kako zdravilno vpliva zanimiva knjiga na misli in na živce.

Oskrbite se zaradi tega s knjigami za vso dolgo zimo! Knjige so tudi najboljše darilo za Miklavža in za Božič. Nabavo knjig hočemo omogočiti vsakomur, zato pa jim od danes naprej (do 25. decembra) znižujemo cene. Zlasti globoko bomo znižali cene knjižnim skupinam, da si jih lahko nabavi vsaka družina.

Knjige dobite v Ljubljani v obeh oglasnih oddelkih »Jutra« in v upravi »Jutra« v Knafljevi ulici. Naročite in plačate pa jih lahko tudi v vseh podružnicah »Jutra«: v Mariboru, Celju, v Novem mestu, na Jesenicah in v Trbovljah. Tekom treh dni vam jih bomo poslali po pošti.

Spodnjo naročilnico izpolnite točno in jo pošljite v upravništvo »Jutra« v Ljubljano, ali pa jo oddajte pri najbližji podružnici »Jutra«, kjer naročene knjige tudi plačate.
Skupine knjig in cene so naslednje:

I. skupina knjig iz zbirke „Jutrove“ knjižnice.

Vsa skupina stane broširana Din 50.—, vezana Din 80.—, poštnina Din 7.—.

Anton Melik, *Do Ohrida in Bitolja* (potopis).
Oskar Hubicki, *Roman zadnjega cesarja Habsburžana*,
Stanley Weyman, *Rdeča kokarda*,
Zane Grey, *Železna cesta*,
Staroslav, *Gostilne v stari Ljubljani*,
Aleksander Dumas, *Zvestoba do groba*.

II. skupina knjig iz zbirke „Jutrove“ knjižnice.

Vsa skupina stane broširana Din 60.—, vezana Din 100.—, poštnina Din 7.—.

Sinclair Gluck, *Zlati panter*,
Cevre Richter-Frich, *Rdeča megla*,
Claude Farrere, *Gusarji*
Michel Zevacco, *V krempljih inkvizicije*,
Jean de la Hire, *Lucifer*.

III. skupina knjig iz zbirke „Jutrove“ knjižnice.

Vsa skupina stane broširana Din 60.—, vezana Din 100.—, poštnina Din 7.—.

James Oliwer Curwood, *Onkraj pragozda*,
Gustave le Rouge, *Misterija*,
Maurice Leblanc, *Tigrovi zobje*,
O. Phillipis Oppenheim, *Milijonar brez denarja*,
M. Zevaco, *Papežinja Fausta*,
E. G. Seliger-Brat, *Ugrabljeni milijoni*.

IV. skupina knjig iz zbirke „Jutrove“ knjižnice.

Vsa skupina stane broširana Din 60.—, vezana Din 100.—, poštnina Din 7.—.

J. O. Curwood, *Lov za ženo*,
Artur Bernede, *Belfegor*,
Jack London, *Roman treh src*,
Donald Keyhoe, *Gusar v oblakih*,
Frank Heller, *Blagajna velikega vojvode*.

V. skupina knjig iz zbirke „Jutrove“ knjižnice.

Vsa skupina stane broširana Din 60.—, vezana Din 100.—, poštnina Din 7.—.

Marcel Priollet, *Seržant Diavolo*,
Rene la Bruyere, *Hektorjev meč*,
Veridicus, *Pater Kajetan*,
Aleksander Dumas, *Zvestoba do groba*,
Frank Heller, *Blagajna velikega vojvode*.

VI. skupina knjig iz zbirke „Jutrove“ knjižnice.

Vsa skupina stane broširana Din 60.—, vezana Din 100.—, poštnina Din 7.—.

Anton Melik, *Do Ohrida in Bitolja*,
Oskar Hubicki, *Roman zadnjega cesarja Habsburžana*,
Emerson Hough, *Možje*,
Staroslav, *Gostilne v stari Ljubljani*,
Veridicus, *Pater Kajetan*,
Jean de la Hire, *Lucifer*.

„Življenje in svet“.

Poljudno znanstvena in pripovedna tedenska revija.

Prav priporočljiva za družine z ukaželjno in srednješolsko mladino.
Na razpolago so kompletni zvezki za prvih 7 knjig.
Cena zvezkom za eno kompletnih knjig Din 20.—.
Če vzame kdo 3, ali več knjig, knjiga po Din 15.—.
Poštnina za posamezne knjige Din 3.—.

Seznam knjig in znižane cene za posamezne knjige iz „Jutrove“ knjižnice.

Heller:	*Blagajna velikega vojvode*	Din 10.—
Farrere:	*Gusarji*	» 10.—
Hire:	*Lucifer*	» 15.—
Leblanc:	*Tigrovi zobje*	» 15.—
Veridicus:	*Pater Kajetan*	» 15.—
Dumas:	*Zvestoba do groba*	» 15.—
Curwood:	*Onkraj pragozda*	» 10.—
Rouge:	*Misterija*	» 15.—
Hubicki:	*Roman zadnjega cesarja Habsburžana*	Din 15.—
London:	*Roman treh src*	» 15.—
Bruyere:	*Hektorjev meč*	» 10.—
Zevacco:	*Papežinja Fausta*	» 20.—
Curwood:	*Lov na ženo*	» 15.—
Seliger-Brat:	*Ugrabljeni milijoni*	» 20.—
Oppenheim:	*Milijonar brez denarja*	» 10.—
Staroslav:	*Gostilne v stari Ljubljani*	» 10.—
Melik:	*Do Bitolja in Ohrida*	» 10.—
Grey:	*Železna cesta*	» 20.—
Weimann:	*Rdeča kokarda*	» 20.—
Sinclair:	*Zlati panter*	» 15.—
Zevacco:	*V krempljih inkvizicije*	» 30.—
Priollet:	*Seržant Diavolo*	» 25.—
Hough:	*Možje*	» 25.—
Keynhos:	*Gusar v oblakih*	» 20.—
Bernede:	*Belfegor*	» 20.—
Richter:	*Rdeča megla*	» 15.—

Vse navedene knjige imamo tudi vezane na zalogi. — Vezava za vsako knjigo Din 8.—.

Miklavž in Božiček ne smeta poznati krize, otrok pa je ne razume.

Bistvo otroške mladosti je zahteva sreče in veselja in svet, naj bo še tako trd in skop napram odraslim, mora otrokom to nuditi. Marsikatera dobra mamica in očka sta v velikih skrbeh, na kak način bosta mogla Miklavž in Božiček v teh hudih časih osrečiti njihove malčke. Kakor vedno doslej, tako tudi tokrat radi prevzamemo del teh skrbi nase.

K osrečevanju mladine smo radi ob vsaki priliki prispevali po svojih močeh in poskrbeli smo tudi letos, da Miklavžu in Božičku ne bo težko oskrbeti primernih darov, med katerimi ne bo manjkalo mladinskih knjig, ki prineso v vsako družino toliko nedolžnega veselja in sreče.

Knjige „Jutrove“ mladinske knjižnice, ki nudijo otrokom poln koš veselja in radosti in jih na zimo prijetno umirijo, so sledeče:

Prigode porednega Bobija
Sinko Debelinko
Prigode gospoda Kozamurnika
Janko in Stanko
Skok, Cmok in Jokica
Bratec Branko in sestrica Mica
Sambo in Joko
Osel gospoda Kozamurnika
Vrtimrček in Šilonoska
Popkins

Pri odjemu vseh 10 knjig Din 90.—, poštnina Din 7.—
Pri odjemu 6 knjig Din 60.—, poštnina Din 5.—
Pri odjemu 4 knjig Din 44.—, poštnina Din 3.—
Posamezna knjiga stane Din 12.—, poštnina Din 2.—

Naši romani so kot filmi najbolj napete in razburljive zgodovinske in fantastične vsebine. Nobenih dolgočasnih opisovanj. Napeti in razburljivi dogodki, katerim sledijo zopet dogodki polni prisrčnosti in vzgledne junaške ljubezni, se vrstijo s kinematografsko hitrostjo. — Naročite si jih takoj po naročilnici ali pa v najbližji „Jutrovi“ podružnici, da ne boste prepozni.

Podružnice „Jutra“ se nahajajo: v Mariboru (Gosposka ulica), v Celju (Kocenova ulica 2), v Trbovljah, na Jesenicah in v Novem mestu.

Upravništvo „Jutra“ v Ljubljani.

Podpisani naročam sledeče knjige:

Skupino I., II., III., IV., V., VI. za . . . . . Din _____
Posamezne knjige: _____ » _____
_____ » _____
_____ » _____
_____ » _____
Poštnina . . » _____
Skupaj . . . Din _____

Iznos sem vplačal pri podružnici „Jutra“ v _____

Iznos sem nakazal po poštni položnici. — Iznos nakažem, ko prejmem poštno položnico.
Neustrezajoče prečrtajte!

Knjige pošljite na naslov: _____

G. Th. Rotman:

Gospod Kozamurnik in njegov avtomobil

79.
. . . priletel baš na kolena neke gospe, ki je sedela s svojo prijateljico v nihajočem čolničku. Obe dami sta se ustrašili, da nikoli tega.

G. Th. Rotman:

Janko in Stanko

33.
Skozi eno izmed odprtih oken sta zletela naravnost v dvorec. Tam je zadovoljno sedel stari bogataš in pušil vodno pipo: SST! SST! Tedajci pa so se zganili zastori; slišal je skok, toda videl ni ničesar. Toliko, da ni od strahu izgubil copate. »Ali boste takoj izpustili ubogega najemnika in njegovo ženo?« je kriknil Stanko s kar moči strašnim glasom. — »Ne, najprej morata plačati najemnino,« se je zadrl stari hudobnež, vendar mu je bil glas dokaj bo-

G. Th. Rotman:

Osel gospoda Kozamurnika

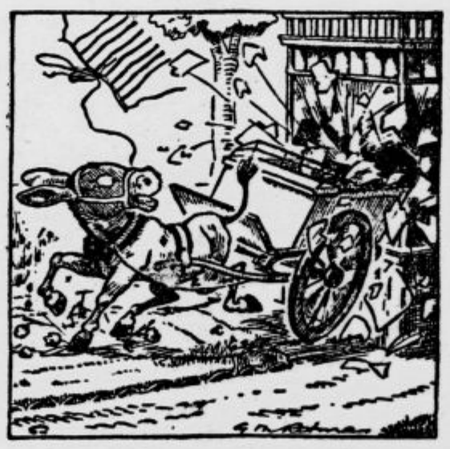

6
Resk! mahoma se je odlomil osi kos ograje; osel in vos sta zadenski zletela po lepih tulipanih in tisti mah, ko je gospod Kozamurnik dokončal svoj govor, se je trah! usul ves pomol.

G. Th. Rotman:

Kralj Debeluh in sinko Debelinko

Debeluh in Debelinko sta vstala in sta šla za jelem. Prišli so do majhne hišice; jež je s palice potrkal na vrata in velik racak je stopil na prag. »Prepelji ta dva palčka, brodnik,« je velel doktor Vehljaš in je plačal prevozniné.

G. Th. Rotman:

Bratec Branko in sestrica Mica

(Pravljica s slikami)

(Ponatis prepovedan)

27.
»Bal si se le, da ti ne bi navili ure, pa si hotel poiskati sestrico, preden se vrneta roditelja domov. Tako blizu si bil pri očetu in materi in vendar si se splazil ob njiju kakor tat in se šel igrat z razposajenimi